Bibliothèque et Archives nationales Québec

La Presse

Page(s) manquante(s) ou non-numérisée(s)

Veuillez vous informer auprès du personnel de BAnQ
en utilisant le formulaire de référence à distance, qui se trouve en ligne :
https://www.banq.qc.ca/formulaires/formulaire_reference/index.html
ou par téléphone **1-800-363-9028**

TUTELLE

SUITE DE LA PAGE 1

GEMINI

Grands et petits maux d'une pénible grève

Premiers effets sur les autres hôpitaux

A Hull, on est à l'abri de toute panique

Nationalisation des hôpitaux ?

LESAGE

SUITE DE LA PAGE 1

ASPE

LA PRESSE CANADIENNE

Contrat de $3,000,000 à Canadair

LE CENTRE DU COUVRE-PLANCHER

ACHAT SPÉCIAL SENSATIONNEL !

MERCREDI – JEUDI – VENDREDI – SAMEDI SEULEMENT

BROADLOOM EN NYLON BOUCLÉ "TOUT NEUF"

- PLUS LONGUE DUREE
- COULEURS BEAUCOUP PLUS CLAIRES
- MEILLEURE FERMETE DU BOUCLE
- PLUS DE SOUPLESSE
- TOUFFES PLUS DENSES
- 10 COULEURS ATTRACTIVES

VISITEZ UN DE NOS 3 MAGASINS POUR VOIR ET RÉSERVER LE TAPIS CHAUT (aucune offre raisonnable refusée) appelez notre service d'achat à domicile 274-5528

SERVICE DE 24 HEURES ---- 1,000 ROULEAUX EN MAGASIN

INSTALLATION EXPERTE - VINYLE HORS MER - MOSAIQUE • Parlez à votre patron • 1 an pour payer • Escompte 10 an

LA MAISON AU 1,000,000 DE VERGES

TUILE VINYLE TRANSLUCIDE FIESTA

39

100,000 FEUILLES DE MOSAIQUE

29 39 49 89

VINYLE COUSSINÉ VERMONT FLAGSTONE

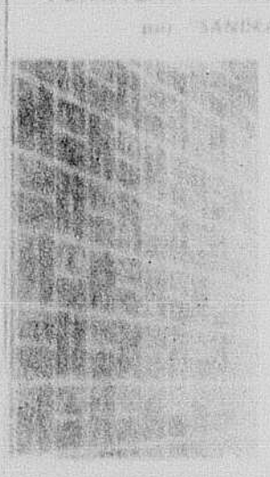

$5.49

16

TUILES RURALES DE CÉRAMIQUE

$20

Garçonnet fauché par une auto

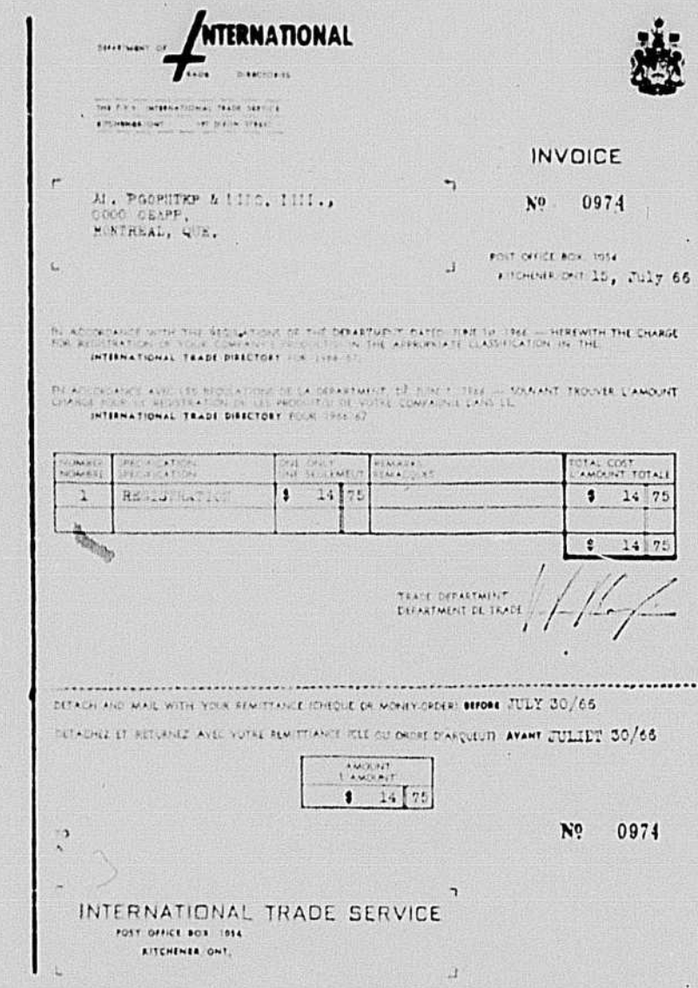

DEPARTMENT OF INTERNATIONAL TRADE DISTRICTS

THE FIRST INTERNATIONAL TRADE SERVICE
KITCHENER ONT. 101 QUEEN STREET

INVOICE

Mr. PGOPHTKP & LTTC. LTTT.,
GGGG GBAPP,
MONTREAL, QUE.

No 0974

POST OFFICE BOX 1054
KITCHENER ONT. July 19, 66

IN ACCORDANCE WITH THE REGULATIONS OF THE DEPARTMENT DATED JUNE 1st 1966 — HEREWITH THE CHARGE FOR REGISTRATION OF YOUR COMPANY'S PRODUCTS IN THE APPROPRIATE CLASSIFICATION IN THE INTERNATIONAL TRADE DIRECTORY FOR 1966-67

EN ACCORDANCE AVEC LES REGLEMENTS DE LA DEPARTMENT DE JUIN 1st 1966 — VOICI LE MONTANT TROUVER L'AMOUNT CHARGE POUR LA REGISTRATION DE LES PRODUITS DE VOTRE COMPAGNIE DANS LE INTERNATIONAL TRADE DIRECTORY POUR 1966-67

NUMBER NOMBRE	DESCRIPTION DESCRIPTION	DUE ON OR BEFORE DU OU AU PLUS TARD	REMARKS REMARQUES	TOTAL COST L'AMOUNT TOTALE
1	REGISTRATION	$ 14 75		$ 14 75
				$ 14 75

TRADE DEPARTMENT
DEPARTMENT DE TRADE

DETACH AND MAIL WITH YOUR REMITTANCE (CHEQUE OR MONEY ORDER) BEFORE JULY 30/66

DETACHEZ ET RETOURNEZ AVEC VOTRE REMITTANCE (CHEQUE OU ORDRE D'ARGENT) AVANT JULIET 30/66

AMOUNT L'AMOUNT $ 14 75

No 0974

INTERNATIONAL TRADE SERVICE
POST OFFICE BOX 1054
KITCHENER ONT.

Créancier douteux

Le ministère fédéral des Postes enquête présentement sur la provenance de comptes originant de Kitchener en Ontario et présentés à des établissements commerciaux de Montréal. Les comptes, rédigés comme on peut le constater dans un bilinguisme plus que douteux, ont comme en-tête la raison sociale "Department of International Trade Service" et le compte ci-dessus avait été adressé à un rembourreur de Montréal. Le créancier, soupçonné par un membre du ministère fédéral du Commerce d'employer "des termes douteux" fait l'objet d'une étude au ministère des Postes où l'on se demande s'il ne s'agit pas d'une tentative de fausses représentations vis-à-vis de ce ministère fédéral. Pour ce qui est du ministère du Commerce, il est tout à fait étranger au créancier dont il est ici question.

Les attentats à la bombe: Pierre Vadboncoeur nie toute responsabilité en ce qui concerne la CSN

MAGOG (PC) — M. Pierre Vadboncoeur, chef négociateur du personnel des filatures Dominion Textile à Magog, où quelque 2,000 ouvriers sont en grève depuis 13 semaines, de même que dans les filatures de Dominion Textile Co. Ltd. à Sherbrooke, à Montmorency et à Drummondville, a formellement nié hier que son syndicat (CSN) puisse porter la moindre responsabilité dans les deux attentats à la bombe commis dimanche dans les maisons de deux responsables de la compagnie.

"Sans aider à l'accomplissement de quoi que ce soit, faire sauter n'importe quoi et terroriser les gens porterait grand préjudice à la cause pour laquelle combat le syndicat", a-t-il commenté.

On se rappelle que, dimanche matin, un coquetel Molotov (bouteille remplie de liquide inflammable, de l'essence par exemple) a été lancé à travers une fenêtre de la maison de M. Jeff Bonhomme, directeur du personnel de Dominion Textile Co. Ltd. à Magog, mais n'a causé que de faibles dommages matériels, la victime et sa famille se trouvant à l'extérieur lors de l'explosion. Une heure plus tard, le même jour, un second engin explosif, probablement à base de dynamite, a également causé des dégâts plus considérables chez M. Clarence Styan, un contremaître de l'imprimerie de la filature. Dans ce cas comme dans l'autre, la victime et les siens étaient absents et il n'y a pas eu de blessé.

Les autres attentats à la bombe, à Montréal

Ces deux attentats suivent de près l'explosion survenue jeudi dernier dans une ruelle du quartier de St-Henri, à Montréal, où un adolescent de 16 ans, Jean Corbo, issu d'une famille aisée de Ville Mont-Royal, est mort affreusement déchiqueté par un engin construit à base de dynamite qui a sauté contre un mur des installations métropolitaines de Dominion Textile Co. Ltd., où les employés, représentés par un autre syndicat, sont les seuls de l'entreprise qui n'aient pas quitté le travail.

Durant la fin de semaine, le père du jeune homme tué a publiquement déclaré que son fils avait été "l'instrument des pontifes du terrorisme séparatiste" et les détectives assignés à l'enquête pourraient partager la même opinion. La même explication ne serait pas exclue dans l'attentat à la bombe commis en mai dernier dans les bureaux de la fabrique de chaussures H. B. LaGrenade Ltée, au 2496 est, rue Rachel, à Montréal, où une employée de 65 ans a été tuée par l'explosion d'un engin apporté quelques instants plus tôt par "un jeune messager". A l'époque, le personnel ouvrier de la fabrique de chaussures était en grève depuis plus d'un an.

Compagnon du jeune Corbo recherché

Tandis que les enquêteurs ne doutent pas que le jeune Jean Corbo est mort victime d'une bombe à retardement qui lui a sauté dans les mains, ils recherchent présentement un individu qui aurait accompagné Corbo près du lieu de l'explosion et se serait enfui en automobile après avoir entendu la déflagration. Trois hommes, apprend-on, seraient détenus et interrogés à ce sujet.

Un officier de l'Escouade "antiterroriste" de la Sûreté provinciale a déclaré hier que "l'angle du terrorisme séparatiste était fortement considéré dans toutes les explosions précitées, y compris celles de dimanche à Magog".

Refusant toutefois de s'identifier, le policier a dit ne pas savoir s'il pouvait s'agir d'une cellule renaissante du Front de libération du Québec: "Le nom n'a guère d'importance. Quelle que soit son appellation, il semble que nous soyons en présence d'un groupe déterminé à obtenir l'indépendance du Québec par la violence et nous sommes en possession de nombreux renseignements que nous ne pouvons divulguer", a-t-il conclu.

Plus tôt dans la journée, d'autres policiers avaient déclaré que la bombe qui a coûté la vie à Jean Corbo semblait "de la même provenance" que l'engin meurtrier de la fabrique LaGrenade.

Par ailleurs, à Magog, théâ-

Voir ATTENTATS en page 4

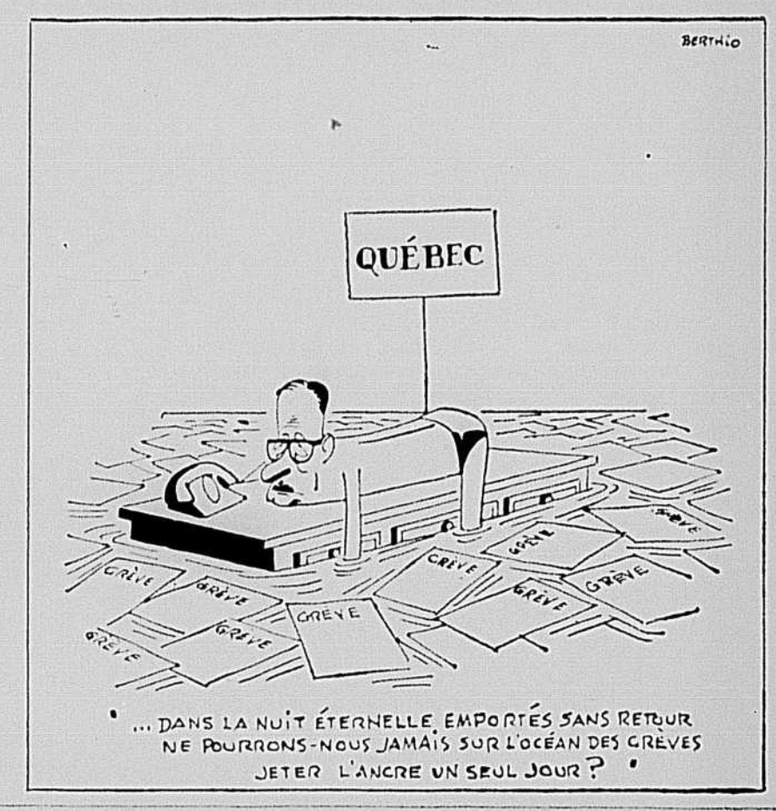

Les 5,400 employés de Canada Packers enfreraient en grève demain matin

Les 5,400 employés de la salaison Canada Packers Ltd. ont menacé de déclencher un arrêt de travail dès demain matin s'ils n'obtiennent pas d'ici là une augmentation de salaire de 33 pour cent.

Environ 1,500 de ces travailleurs sont du Québec. Ils grève toucherait les deux usines de Montréal, ainsi que celles de Hull, Toronto, Charlottetown, Winnipeg, Edmonton, Calgary et Vancouver. Tous sont affiliés au syndicat des Travailleurs unis des salaisons et autres denrées alimentaires (CTC-FTQ).

Un représentant de ce syndicat, Mlle Huguette Plamondon, a déclaré hier qu'à moins d'un miracle, la grève est inévitable.

Les 2,400 employés de la salaison Canada Packers à Toronto ont déjà débrayé hier en guise de protestation contre le congédiement massif de 300 de leurs camarades. Ils soutiennent que l'employeur a licencié ces gens sans tenir compte des ententes concernant leur ancienneté.

Un médiateur spécial, M. Carl Goldenberg, multiplie ses efforts à Toronto en vue d'éviter la grève.

Les travailleurs ont refusé une offre de la compagnie qui

V. CANADA PACKERS en p. 4

Grand silence sur le retour au bercail des évadés de St-Vallier

Il était impossible de savoir hier soir si les sept adolescents, qui sont toujours "au large", à la suite de l'évasion de 11 détenus du Centre de détention St-Vallier qui a eu lieu dimanche soir, avaient été retrouvés.

Onze adolescents se sont évadés du Centre de détention, vers 8 h. 15 dimanche soir après avoir forcé un gardien de leur remettre les clés. Ils ont pris la fuite sans brutaliser personne et deux d'entre eux sont revenus de leur propre chef, quelques minutes plus tard, au Centre de détention. Un autre a été repris non loin du Centre quelques heures après sa disparition et la mère d'un quatrième a appelé le directeur, lui disant qu'elle lui ramènerait son rejeton lundi matin.

Des sept autres, on reste pourtant sans nouvelle. Un gardien du Centre St-Vallier nous a expliqué au téléphone hier soir que le directeur du Centre, M. Edouard Gladu, était parti en vacances et que son remplaçant ne pourrait être atteint que ce matin!

Au poste de police du quartier où se trouve le Centre de

Voir SILENCE en page 4

La grève est évitée à l'usine Peugeot-Renault

Une entente est survenue entre le Syndicat national des employés de Soma (CSN) et la compagnie Soma Inc. de St-Bruno, usine de fabrication des automobiles Peugeot-Renault; cette entente a été signée le 14 juillet pour une convention collective de travail de 33 mois (de juillet 1966 à mars 1969).

L'assemblée générale des membres du syndicat avait pris un vote de grève à l'unanimité le 28 juin dernier, mais le conflit a pu être évité grâce à plusieurs séances de conciliation au cours des semaines qui ont suivi, le comité exécutif ayant reçu le mandat de tout tenter avant de déclencher un arrêt de travail.

Les clauses encore en litige au moment du vote de grève concernaient les heures de travail, le temps supplémentaire, les changements technologiques, les congés statutaires, et certaines autres clauses dites "mécaniques".

Les employés ont obtenu pour cette première convention collective des augmentations de salaires qui varient entre 0.35 et 0.85 de l'heure, augmentations applicables dès la première année. Des augmentations additionnelles sont prévues pour les deuxième et troisième années du contrat.

Les trois adolescents disparus sur le St-Laurent sont sains et saufs

Les trois adolescents portés disparus depuis 6h. dimanche soir sur le fleuve St-Laurent sont revenus "sains et saufs", vers 9 h. hier matin, au pied de la rue Taillon, dans l'est de la métropole.

La jeune fille, Patricia Woods, âgée de 17 ans, et ses deux compagnons, Laurent Courtemanche et Douglas Dickson, tous deux âgés de 19 ans, ont passé la nuit à la belle étoile sur une île en face de Boucherville.

L'un des adolescents a déclaré à la police que le moteur de son embarcation lui avait causé des ennuis.

Menace d'un arrêt de travail à la Compagnie de transport Provincial

par Pierre PERRAULT

Les quelque 650 chauffeurs d'autobus de la Compagnie de transport Provincial, membres du syndicat des employés du transport provincial (CSN), se réuniront demain après-midi pour étudier un conflit qui risque de dégénérer en un arrêt de travail.

De source digne de foi, nous avons appris qu'au moins 400 chauffeurs à l'emploi de la compagnie ont signé une pétition demandant à leur syndicat la tenue d'une réunion spéciale pour régler le problème des voyages aux Etats-Unis.

Les chauffeurs de la Compagnie de transport Provincial se plaignent de ce que leurs confrères ontariens de Colonial Coach Line viennent chercher des passagers dans le Québec pour les amener en croisière aux Etats-Unis.

On sait que cette même question a été l'une des raisons qui avaient incité les chauffeurs de la Compagnie de transport Provincial à déclencher la grève l'an dernier. C'est sur la promesse formelle que cette pratique cesserait que les chauffeurs québécois sont retournés au travail.

Selon les informations obtenues, l'entente n'aurait jamais été mise par écrit. L'accord verbal aurait été conclu entre le président général de la Compagnie de transport Provincial, M. Paul Desmarais, les représentants du syndicat et les autorités de Colonial Coach Line.

Les chauffeurs de la Compa-

Voir MENACE en page 4

Une explosion au gaz propane dévaste une maison à Laprairie

par André DUPRE

Une violente explosion au gaz propane s'est produite, vers 1 h. hier après-midi, à Laprairie, causant des brûlures et des blessures à une femme, à sa fille de 13 ans et à son bébé de 15 mois. L'explosion a en outre dévasté la propriété de M. Jean-Luc Fillion, portant les nos 584-586 Chemin St-Jean, comprenant un restaurant connu sous le nom de "Le Routier" et un logement à l'étage supérieur.

Les blessés sont Mme Jean-Luc Fillion, son bébé de 15 mois, Jean-Luc, et sa fille de 13 ans, Micheline.

Mme Fillion, dont le logement est situé au-dessus du restaurant, a été transportée à l'hôpital Charles-Lemoyne, à Lemoyne, souffrant de brûlures au deuxième degré et de contusions. Son fils Jean-Luc, un bébé de 15 mois, a été transporté, dans un état critique également, à l'hôpital Montreal Children's Memorial. Micheline Fillion, âgée de 13 ans, qui se trouvait dans le restaurant au moment de l'explosion, a été traitée sur place par un médecin de Laprairie et a pu réintégrer son foyer par la suite. Un pompier volontaire a par ailleurs été incommodé par la fumée. Il s'agit de M. Laurent Théoret, de Laprairie.

Au dire du chef Aimé St-Cyr et des témoins rencontrés sur les lieux, l'explosion aurait pu causer des dégâts beaucoup plus élevés, n'eut été la présence d'esprit et le sang-froid de M. Jean St-Laurent, employé de la Québec Propane Inc., au 2253 boul. Taschereau, à Jacques-Cartier.

L'explosion a en effet été produite par l'éclatement du boyau qui conduisait le gaz propane de son camion à un réservoir situé à l'arrière de la maison de M. Fillion. Un objet contondant qui traînait par terre aurait crevé le boyau à la suite de quoi le gaz s'est infiltré dans le restaurant par une bouche d'aération. Il s'est produit quelque temps avant que le gaz ne soit assez concentré pour provoquer l'explosion et plusieurs personnes en

Voir EXPLOSION en page 4

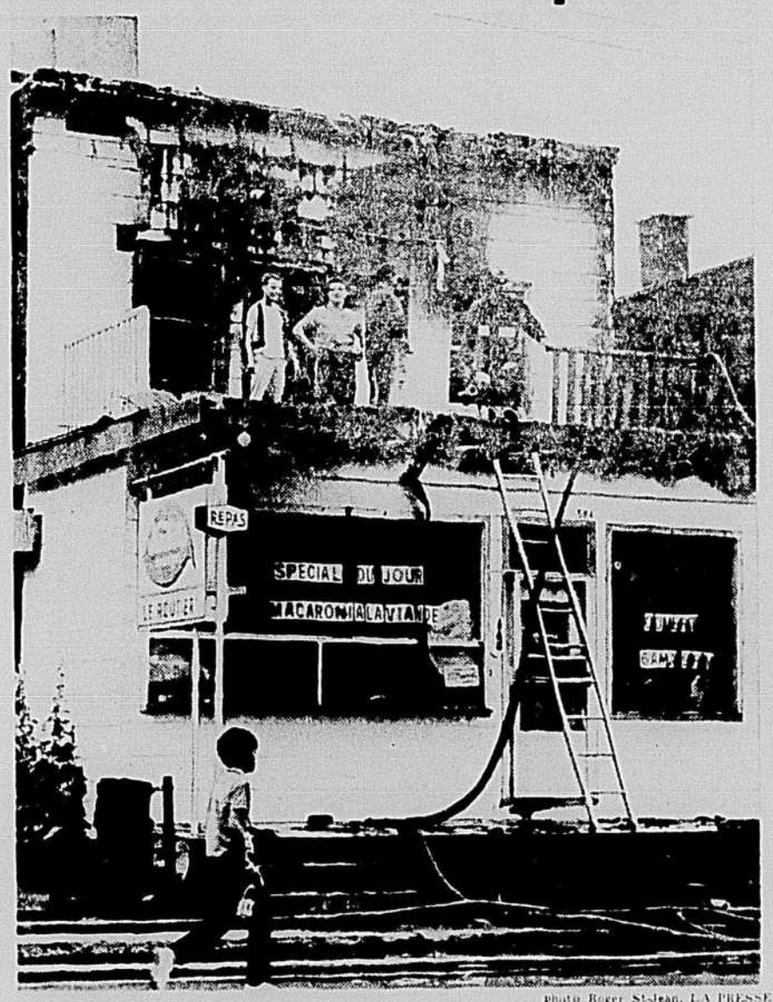

Photo Roger St-Jean, LA PRESSE

Le résultat d'une violente explosion

Voilà ce qui reste de la propriété de M. Jean-Luc Fillion, restaurateur de Laprairie, après qu'un boyau de gaz propane eut éclaté au contact d'un objet contondant, provoquant une explosion qui s'est produite après que les gaz se furent infiltrés dans son restaurant par une bouche d'aération. Mme Fillion et son bébé de 15 mois, grièvement brûlés, ont été hospitalisés. Par contre, la situation aurait pu être beaucoup plus grave n'eût été la bravoure d'un employé de Québec Propane Inc. qui a risqué sa vie pour éviter le pire. La fille de Mme Fillion, Micheline, âgée de 13 ans, qui était dans le restaurant au moment de l'explosion, a été traitée sur place par un médecin de Laprairie et a pu réintégrer son foyer par la suite. Un pompier volontaire a par ailleurs été incommodé par la fumée.

FAITS divers

Avocat retrouvé sans vie dans son bureau à Chicoutimi

CHICOUTIMI (PC) — Un avocat bien connu de Chicoutimi, Me Jean-Paul Gravel, âgé de 44 ans, a été trouvé mort dans son bureau de la rue Racine dimanche soir.

Selon la police, Me Gravel était porté disparu et son automobile était demeurée en stationnement en face de son bureau.

Avec l'aide du concierge, les policiers ont pénétré dans son bureau pour y faire la macabre découverte.

Devant les circonstances étranges de cette mort, la police ouvrira une enquête. Me Gravel, ancien bâtonnier du Barreau du Saguenay, venait d'être nommé procureur de la Couronne pour le district de Chicoutimi.

Il avait été hospitalisé durant plusieurs jours au début du mois.

Vieillard tué par une auto

Un vieillard de 92 ans, M. Jean-Baptiste Martel, du 1051 rue Notre-Dame, à Lavaltrie, a été tué par une auto, vers 7 h. 45 hier soir, dans la rue Principale, à Lavaltrie.

4 campeurs brûlés dans l'explosion d'une bonbonne

VALLEYFIELD, (J.-D. G.) — Quatre campeurs ont subi des brûlures, durant la nuit de dimanche, à la suite de l'explosion d'une bonbonne à gaz servant à éclairer leur tente dressée dans les îles, en

V. FAITS DIVERS en page 4

6741 ST-HUBERT

EXAMEN DE LA VUE
•
PRESCRIPTION DES VERRES
OPTOMETRISTE-OPTICIEN DIPLOME DE L'UNIVERSITE DE MONTREAL

Talbot

Autrefois Optométriste consultant à l'Hôpital Sainte-Justine
272-7611 • 272-7616

DODGE
CHRYSLER
VALIANT
CORONET
SIMCA
CAMIONS

L'HOMME L'AUTRE BORD DU PONT VEND MOINS CHER

Vaste terrain d'autos usagées

Longueuil AUTOMOBILE LTEE
344 b. St. Charles, Longueuil 674-1571
Location à court et long termes 674-4921

L'ENDROIT IDEAL POUR UN CADEAU SANS EGAL

Avez-vous un cadeau à offrir? Si oui, confiez-vous à Lemieux "LE PARADIS DU CADEAU"

Petit, moyen ou gros, vous obtiendrez toujours satisfaction.

- Bibelots
- Cristal
- Bois
- Verreries
- Vaisselle
- Coutelleries
- Services à boisson, etc.

Lemieux
A. LEMIEUX CADEAUX INC.
765, rue BEAUBIEN — Tél. 274-6529
(Près Saint-Hubert)
La plus importante maison de cadeaux au Québec

EMBELLISSEZ ET PROTEGEZ VOTRE MAISON

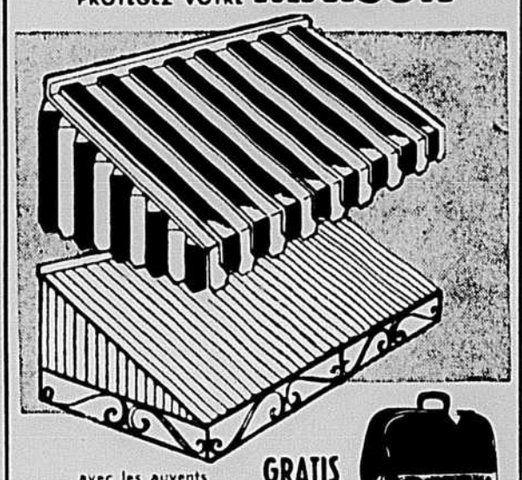

avec les auvents GRATIS

WEATHER-VANE UN SAC DE FIN DE SEMAINE AVEC CHAQUE ACHAT

ACHETEZ MAINTENANT PAYEZ PLUS TARD

Auvents Weather-Vane
3055, ave Verdun
VERDUN — Tel. 769-3853
S.V.P. me fournir tous renseignements et votre offre de paiements différés.

☐ Auvents ☐ Portes ☐ Fenêtres ☐ Clapboard d'aluminium

NOM .....
ADRESSE .....
VILLE .....
TEL .....

Oui passe dans une impasse...

Vol de $10,000 dans un magasin de Beauharnois

Une femme succombe a ses blessures

L'APCQ réclame le maintien des commissions scolaires locales et de l'école catholique

L'Association des parents catholiques du Québec soumettra bientôt au ministère de l'Education un mémoire où elle réclamera le maintien des commissions scolaires locales et de l'école catholique telle que définie par Vatican II.

Rien ne pourra plus empêcher la construction du viaduc Rockland

par Florian Bernard

CANADA PACKERS

SUITE DE LA PAGE 3

EXPLOSION

SUITE DE LA PAGE 3

FAITS divers

SUITE DE LA PAGE 3

ATTENTATS

SUITE DE LA PAGE 3

MENACE

SUITE DE LA PAGE 1

SILENCE

SUITE DE LA PAGE 3

Tué par un tracteur

3e victime d'un accident

LAVEZ-PORTEZ non!
LAVONS-PORTEZ oui!

SPÉCIAL DE LA SEMAINE
ENSEMBLE 2-PIÈCES OU COMPLET 2-PIÈCES 89¢

Les voyageurs tendus se détendent au Sheraton

L'HOTEL KING EDWARD SHERATON

Tenue de Gala à Louer

Pour un habit de cérémonie d'une grande élégance... utilisez notre

SERVICE DE LOCATION

Le plus grand choix au Canada à des prix de location économiques

- Habit de gala
- Tuxedo
- Jaquette
- Directeur
- Veston blanc
- Ensemble junior
- Accessoires

Classy tenue de gala inc

Service disponible dans toute la province

Ouvert jusqu'à 6 heures SAUF les jeudis et vendredis jusqu'à 9 heures du soir

1227 carré Phillips 861 3625
4806 av du Parc 272 5704
6984 rue St Hubert 271 1166
5320 ch Queen Mary 482 6560

Vivez donc! épargnez... royalement pour réaliser votre rêve

LE VOYAGE DE VOS REVES, la croisière dans les mers du sud, la voiture de l'année, des vacances de ski dans une station chic, tout ça est à votre portée. Par l'épargne. Commencez dès maintenant. Ouvrez un compte d'épargne à la Banque Royale. L'intérêt le fera grossir à vue d'oeil. Et la Banque Royale est l'endroit tout indiqué, car il y a une succursale tout près de vous.

BANQUE ROYALE

Accusé d'avoir assailli un policier à un mariage

Un jeune homme de 23 ans, Samuel Dallaire, du 8805 boulevard Pie-IX, qui assistait à une noce, à Ville-Saint-Michel, samedi, a été traduit en Correctionnelle, hier après-midi, sous l'accusation d'avoir assailli un policier de cette localité.

Selon l'accusation, l'agent Real Côté aurait été frappé et même blessé, au moment où il s'apprêtait à effectuer une arrestation dans le voisinage immédiat des libérations postérieures au passage à l'autel.

Il semble toutefois qu'il existe, de cette rixe, deux et même trois versions plus ou moins officielles.

De toute façon, l'enquête préliminaire du prévenu s'instruira lundi prochain, et deux cautionnements de $950 ont été fixés pour sa libération provisoire, entre-temps.

Un mois de prison pour une fausse prescription

Gilles Amyot, du 1038 rue Saint Denis, qui avait obtenu illégalement 36 comprimés de Seconal, dans une pharmacie de la rue Craig, en utilisant une fausse prescription, a été condamné à un mois de prison, hier après-midi, par le juge Armand Sylvestre.

Le prévenu, qui avait été appréhendé par des agents de la Gendarmerie royale, avait reconnu sa culpabilité dès sa comparution devant le tribunal.

les tribunaux

Accusé de vol avec violence à la taverne

Un jeune homme de 24 ans, qui se serait enivré dans une taverne du boulevard Saint-Laurent, près Dorchester, et qui aurait subséquemment volé $22 dans les goussets d'un compagnon de table, recevra sa sentence vendredi, devant le juge Armand Sylvestre.

Déclarant qu'il ne se souvenait pas d'avoir frappé M. Marcel Dumais, avant de retourner ses goussets, Roger Thomas, du 256 Ste-Catherine est, a dit qu'il reconnaissait sa culpabilité parce que la police lui avait dit qu'on avait des témoins pour certifier qu'il était bien l'assaillant de la victime.

Un professeur est victime d'un guet-apens

TORONTO (PC) — Selon la police, M. Frank Desjarlais, professeur des Territoires du Nord-Ouest qui a été trouvé mort dimanche dans un hôtel de Toronto, aurait été victime d'un guet-apens.

L'autopsie a révélé que M. Desjarlais a succombé à de nombreuses blessures à la tête et à une fracture du cou.

L'honnêteté d'un citoyen cause des problèmes au juge Fontaine

L'honnêteté d'un citoyen qui s'était plaint de s'être fait briser le pare-brise de son auto, et qui avait cru que les réparations allaient lui coûter quelque $75, a mis le juge T-A Fontaine dans une drôle de situation, hier après-midi.

Ces réparations n'ayant coûté, au total, que $13.50, la juridiction qu'avait la cour pour instruire une enquête préliminaire, dans cette affaire, n'existe plus. Et ce parce que, selon la loi, tout litige dont le montant ne s'élève pas à plus de cinquante dollars doit s'instruire devant un juge seul, et non devant un jury, avec le processus normal de l'enquête, de l'examen volontaire et tout le tra-la-la . . .

Le juge a donc décidé d'ajourner au 21 sa décision dans le cas d'Andrew Duncan Stevenson, un garçon de 22 ans, de Pointe-Saint-Charles, qui est accusé de ce méfait commis dans des circonstances assez particulières.

Selon le plaignant, M. Rudolf Labelle, du boulevard Champlain, à Verdun, il retournait à son domicile en fin de soirée, le 10 juillet, lorsqu'il klaxonna pour inviter deux individus qui se trouvaient dans la rue à libérer la chaussée pour livrer passage à son auto.

Mais les deux hommes restèrent sur place et il dut immobiliser sa voiture à quelques pas d'eux, pour ne pas les heurter.

Selon ses dires, ils tentèrent alors de le frapper à plusieurs reprises, mais comme il avait relevé les glaces de son auto, ils n'y parvinrent pas, même s'il resta sur place une bonne dizaine de minutes.

A la fin, toutefois, il décida de descendre de son véhicule et de se défendre . . . à coups de pieds.

Mais le premier qu'il voulut décrocher à l'un de ses assaillants (et Stevenson était l'un des deux) aboutit de drôle façon.

L'un des prévenus lui enleva en effet son soulier, et fit mine de s'enfuir avec.

M. Labelle lui cria alors de le lui rendre immédiatement.

"Tu veux l'avoir, aurait alors crié le compagnon de l'accusé ? Eh bien le voilà !

Et, ce disant, il aurait lancé le soulier dans le pare-brise de la voiture, le fracassant du même et seul coup.

Sur place, on évalua sommairement les dégâts, et, de l'avis même de la police, il en coûterait probablement $75 pour réparer les dégâts. Et l'on porta alors une accusation pour ce montant.

Mais le plaignant réussit à obtenir un pare-brise pour $13.50, et c'est en toute honnêteté qu'il déclara que c'est tout ce que cela lui avait coûté, à la fin.

Mettant par le fait même le tribunal dans l'obligation de décider si, oui ou non, il a encore juridiction pour décider de l'affaire.

Un mois pour "exposition" rue . . . Lemoyne

Un individu de 31 ans, Wesley David Baldwin, qui avait exposé sa personne à deux reprises, la première fois rue Guillaume, à Longueuil, puis à la seconde occasion rue . . . Lemoyne, dans la même localité, a comparu devant le juge Armand Sylvestre, hier après-midi, sous une accusation d'indécence.

Le prévenu ayant fait des aveux immédiats, le tribunal l'a condamné, séance tenante, à "aller cacher ça" à Bordeaux pendant un mois.

Cambriolage par personne interposée ?

Un jeune homme de 20 ans, qui aurait envoyé son jeune frère mineur pour fracasser la vitre d'une lingerie de la rue Ontario, afin d'y commettre un cambriolage, mais qui avait subséquemment pris la fuite lorsqu'une sonnerie d'alerte avait été déclenchée, a comparu devant le juge Armand Sylvestre, hier après-midi.

Il s'agit de Jean-Claude Beaupré, du 5190 rue Iberville, qui a toutefois nié sa culpabilité.

Deux cautionnements de $950 ont été par ailleurs fixés pour sa libération provisoire d'ici son enquête. Et celle-ci a immédiatement été ajournée à mardi prochain.

$5 la caisse de petites bouteilles de bière

Un individu dans la quarantaine, Remi Lizotte, du 1737 rue Visitation, qui s'était laissé convaincre de vendre une douzaine de petites bouteilles de bière pour $5 . . . à des agents de la police des liqueurs, a été condamné à $200 d'amende et aux frais, par le juge Armand Sylvestre.

Le prévenu, au moment de la descente policière, n'avait plus, pour tout stock, que huit autres bouteilles de bière et une bouteille de Branvin. La marque préférée, paraît-il, de nos robineux.

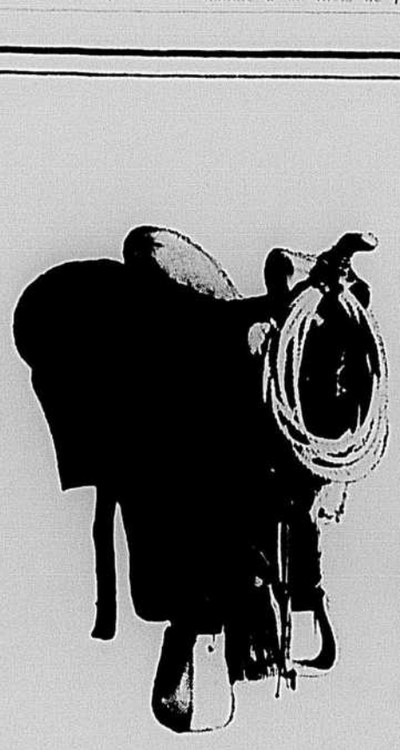

dételez les chevaux

et entrez au Stampede pour savourer un bifteck mémorable. Notre maître-boucher choisit les meilleures viandes de l'ouest. Vous passez au comptoir, et faites découper et préparer votre bifteck à votre goût. Il ne vous reste alors qu'à le marquer au fer rouge et à vous attendre à un repas de roi. Ouvert de midi à 3 heures, et de six à onze heures tous les soirs, sauf le dimanche. Car, le dimanche, M. le boucher se repose.

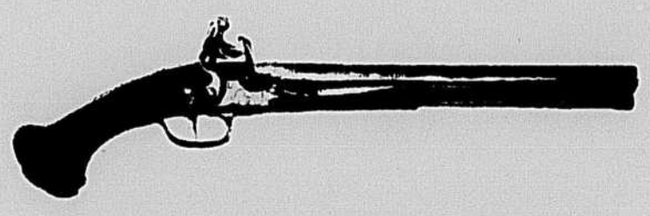

déposez les armes

et prenez le temps de vivre, au Carignan, dont le nom et le décor rappellent le fameux régiment de la Nouvelle-France. Le menu s'inspire des mêmes traditions: la cuisine québécoise traditionnelle y rivalise avec la haute cuisine française. Vous arroserez les plats de votre choix de grands crus choisis spécialement pour le Carignan. Ouvert de midi à trois heures et de six heures à une heure du matin. Musique et danse tous les soirs, sauf le dimanche.

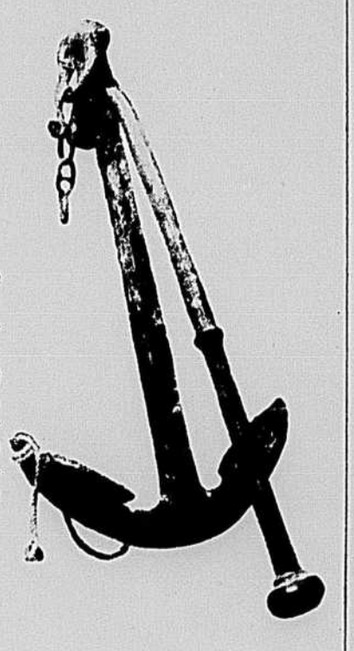

jetez l'ancre

et venez déguster à bord du Bluenose les meilleurs fruits de mer canadiens: saumon du Pacifique, omble de l'Arctique, huitres et homard des Maritimes, plus succulents les uns que les autres. Maître à bord après Dieu, vous prendrez tranquillement un verre pendant que l'équipage s'affairera à préparer votre repas. Ouvert en semaine de midi à trois heures et de six à onze heures du soir. Le dimanche, de 6 à 12h. p.m. seulement.

Ces trois restaurants donnent sur le Carrefour et son café-terrasse, rendez-vous du Tout-Montréal à la galerie des boutiques de la Place Ville-Marie. Ils ne sont qu'à quelques pas de l'escalier mobile qui mène au stationnement de la Place Ville-Marie.

THE STAMPEDE
Le Carignan
THE BLUENOSE INN

Restaurants de la Place Ville-Marie, administrés par Le Reine Elizabeth

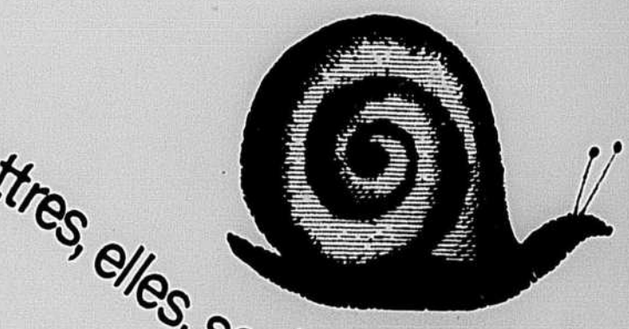

Vos lettres, elles, sont pressées !

Hâtez-en la livraison.

Postez-les dès qu'elles sont prêtes.

Vous trouverez des renseignements postaux dans les pages jaunes de votre annuaire téléphonique.

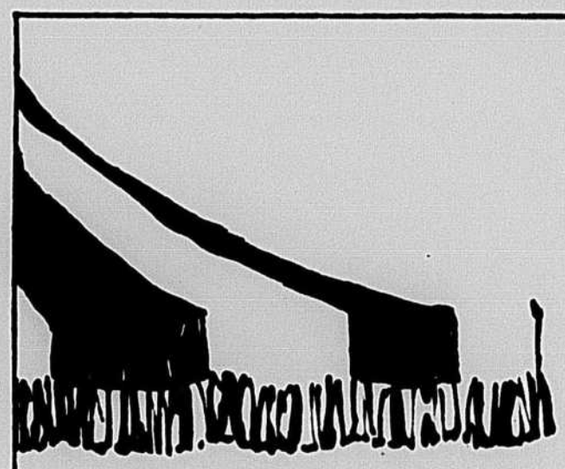

Vous recherchez ce qu'il y a de mieux?

Y a pas d'erreur, MOLSON c'est la meilleure!

LA PRESSE

LE PLUS GRAND QUOTIDIEN FRANÇAIS D'AMÉRIQUE

La "PRESSE", telle qu'établie par l'honorable Treffle BERTHIAUME, est une institution irrévocablement devouée aux intérêts canadiens-français et catholiques. Independante des partis politiques, elle traite tout le monde avec justice, protege les petits et les faibles contre les grands et les forts, lutte pour le bien contre le mal, tient plus à eclairer qu'à gouverner, fait rayonner la vérité par son puissant service d'information, est le champion des reformes pouvant ameliorer le sort des classes sociales.

MONTREAL, MARDI 19 JUILLET 1966 — 82e ANNEE — No 165

Sur les pas de M. Wilson

NOUS ne suivrons pas M. Harold Wilson jusqu'à Moscou parce qu'il n'y a pas grand chose à attendre de cette mission de paix.

M. Wilson a d'ailleurs d'autres soucis. Les tribulations de la livre sterling sont connues. Dans quelle mesure le sterling reste-t-il "l'un des fondements du commerce occidental", selon l'expression reçue ? La livre sterling n'est pas indépendante du dollar. Or, le redressement que promettait le président Johnson ne paraît pas solidement acquis. Ou, en tout cas, les interprétations sont incertaines. On est ramené par ce biais à la fameuse question tant débattue du Gold Exchange Standard.

Le premier ministre a relevé le taux d'escompte de la Banque d'Angleterre mesure classique qu'il n'est pas le seul à avoir adoptée. Mais les Anglais se voient promettre un programme d'austerité dont les éléments principaux sont une hausse des taxes, une reduction substantielle des dépenses publiques, le blocage des salaires, des prix et des dividendes, le resserrement des investissements à l'étranger et des conditions de vente à tempérament.

En quoi cela concerne-t-il le Canada ?

En ceci que les mêmes causes risquent à la longue de conduire aux mêmes effets. L'Economist donnait une explication interessante des malheurs de la Grande-Bretagne, lorsqu'il constatait : "au cours des cinq premiers mois de cette année, un plus grand nombre de salariés en Grande-Bretagne ont vu leurs gages augmenter plus vite pour une quantité moindre de travail qu'en toute autre période depuis 1960". La courbe suivante illustre le phénomène. L'indice de productivité et des salaires (100 en 1960) atteint 147 pour les salaires et 123 pour la productivité aux premiers mois de 1966.

Il est fort douteux que les syndicats acceptent le gel des salaires. Ils ne sont pas, bien entendu, étrangers à une hausse qui ne correspond pas à une augmentation égale de la productivité. Encore que dans le calcul de la productivité entrent bien d'autres éléments que le rendement de la main d'oeuvre. Mais comment ne pas être frappé, comme je l'ai été moi-même au Japon, par le fait que les chantiers maritimes de Yokohama mettent 6 mois à la construction d'un pétrolier là où les Anglais en mettent 18, dans une industrie qui ne devrait plus avoir de secrets pour eux.

La grève des marins a montré quelle force peut avoir l'opposition sociale à un gouvernement, ce gouvernement fût-il l'élu d'une majorité écrasante. Une force bien organisée, beaucoup d'audace, un certain nombre de griefs légitimes peuvent galvaniser l'opposition mieux que ne sauraient le faire les partis politiques traditionnels. Les Britanniques disent : "militancy pays". Poussez, poussez, poussez fort, poussez plus fort, ils finiront bien par céder. Qu'il y ait au bout de tant d'efforts beaucoup de victoires à la Pyrrhus ne fait aucun doute. Les prix courent après les salaires dans une spirale sans fin. Ne voilà-t-il pas qu'un tiers de la progression du produit national brut au Canada, au cours du premier semestre, résulte d'une augmentation des prix ?

Ceux qui, les yeux tournés vers ce qui se passe en Grande-Bretagne, lancent un cri d'alarme au Canada logent le plus souvent à l'enseigne d'un patronat inquiet. Inquiet à tort ou à raison, mais inquiet. Aucune situation dans un pays donné n'a sa correspondance exactement fidèle dans un autre. Mais si on réfléchit au fait que, par mimétisme ou par contrecoup, chaque crise dans les institutions britanniques a des répercussions dans un Canada qui reste le plus britannique des pays du Commonwealth ; quand on pense que le travaillisme de M. Wilson a, plus qu'aucune autre tendance, colore fortement la pensée de la gauche canadienne (incluons sans hésitation la gauche canadienne-française) certaines convergences méritent qu'on s'y arrête. "*Nous avons vécu au-dessus de nos moyens pendant trop longtemps*", déplorent aujourd'hui les Anglais raisonnables et déconfits. Souhaitons que nous n'ayons pas à confesser pour nous-mêmes la même myopie funeste !

Le danger immédiat est que notre pays s'épuise dans des chamailleries interminables. Rien de solide n'est édifié pendant qu'aux mains de réformistes mandatés on ne sait par qui éclatent des paquets de dynamite qui ne feront tomber aucune Bastille. Ou quand est posée dans la confusion la plus complète la question de l'arbitrage obligatoire, aussi valable là où la santé et les services essentiels sont en cause que peu recommandable dans tous les autres différends.

Guy CORMIER

Etre près du peuple: un art

MINISTRES et députés fédéraux sont en vacances. N'allons pas croire pour autant qu'ils sont tous, de ce fait, libérés de leurs soucis. Un, entre autres, ne cesse de les importuner et c'est la nouvelle carte électorale. Lors des élections de novembre, la consultation populaire fut établie à partir de l'ancienne carte mais dès maintenant cette carte est périmée. Rien ne va plus. Le nouveau président général des élections, M. Jean-Marc Hamel — un directeur remarquablement dynamique — et son personnel sont déjà à l'oeuvre. Et quel boulot ! 55,000 divisions électorales à reviser, une à une et pratiquement rue par rue. Pensez, en outre, que près de la moitié des 263 circonscriptions existantes (une de moins) changeront de nom ou plus de voir leurs limites modifiées. Et dans tous les comtés devant changer de nom — le poste de directeur du scrutin devenant ipso facto vacant, le gouvernement devra désigner pas moins de 130 nouveaux directeurs. Or, imaginez le cas d'un député qui doit entrer en contact avec de nouveaux futurs électeurs. M'est avis que la vacance d'été ne lui sera pas un doux repos.

Le cas de la Saskatchewan est singulièrement curieux. Présentement dix-sept sièges, tous à des conservateurs, mais la nouvelle carte réduit la représentation parlementaire à treize sièges. Quatre députés — sans compter c'est assez cocasse mais la démographie étant ce qu'elle est, impossible de s'accrocher à un fauteuil qui n'existe plus. La solution la plus élégante serait de prendre sa retraite mais c'est assez mal connaître le goût de certaines gens pour l'exercice du pouvoir. Evidemment, les malins penseront que la plus authentique solution serait une nouvelle campagne, cette perspective prend la dimension d'un cauchemar.

A la rentrée des Chambres, à l'automne, la nouvelle carte devrait être au point, à moins de retards imprévus, et dès lors les députés auront à prendre leurs dispositions. Le branle-bas sera d'importance et au fond il faut plaindre (un peu) M. le député qui aura à se faire mieux connaître d'une foule de nouveaux commettants.

Cette obligation est capitale. Il importe d'être constamment près du peuple — un récent événement électoral nous a tous édifiés à ce sujet — et qu'une carte électorale soit ancienne ou nouvelle, ce qui compte ce n'est pas tellement la délimitation géographique mais les gens qui vivent dans le dit comté (ancien ou nouveau) et qui ont le droit de savoir qui s'occupe et se préoccupe de leurs problèmes. Quand, comment et pourquoi ? MM. les députés, sauf quelques maux de tête de plus — bonnes vacances.

Roger CHAMPOUX

Les temps changent, heureusement

POUR ne pas nous perdre en discussions oiseuses dans des domaines où la foi aveugle se substitue à la raison, convenons avec les Témoins de Jéhovah que "depuis 1914 ... sinon avant — le royaume des Cieux sur terre est plutôt mal en point ... Au cours du dernier demi-siècle, toutes sortes de "dominations terrestres" ont fait échec à ce "gouvernement céleste" que les Témoins appellent de tous leurs voeux, en recommandant aux hommes de "devenir semblables à des moutons".

Sur la scène mondiale, en deux générations nous avons vu la montée du communisme, participé à deux guerres mondiales, déploré des centaines de guerres localisées et l'explosion de deux bombes atomiques qui ont fait 150,000 morts. Pour ne pas assombrir le tableau, contentons-nous d'une allusion aux cataclysmes naturels et aux famines qui menacent toujours certains pays surpeuplés d'Asie.

C'est dit : il faut également constater que bien des progrès ont été accomplis dans de nombreux domaines depuis le début de la Première Guerre mondiale, au Québec comme ailleurs. Personne ne voudra contester cette évidence, aussi palpable que la première.

Ainsi, il y a une quinzaine d'années seulement, un congrès de Témoins de Jéhovah comme celui de la semaine dernière eût-il été possible à Montréal ? Il y a bien d'en douter, quand on se souvient de l'attitude nettement hostile d'un ancien chef de gouvernement à l'égard de ces prosélytes somme toute plus préoccupés de vendre leurs tracts que de semer la subversion. On imagine mal, en tout cas, la tenue pacifique d'un congrès de ce genre en pleine "affaire Roncarelli", quand beaucoup d'esprits étroits confondaient les Témoins avec des envoyés du démon chargés de détruire la religion dominante au Québec.

Les temps ont changé, heureusement. Dans l'ère de l'oecuménisme, il n'est plus question de s'acharner contre les disciples des religions étranges, même de celles qui se font une spécialité de dénoncer toutes les autres. En matière de liberté religieuse, aurions-nous atteint le seuil d'une certaine maturité qui se manifeste par la tolérance ?

Si nous ne l'avons pas encore touché, depuis quelques années nous avons sûrement progressé vers cet objectif.

Parmi les quelque 20,000 témoins de Jéhovah rassemblés à Montréal dimanche, se trouvait une forte proportion de gens de race noire qui ont semblé goûter l'hospitalité sans restrictions de la métropole. Ce n'est pas tomber dans le pharisaïsme que de s'en féliciter, en souhaitant que revenus dans leur pays ils fassent pour notre ville de la bonne propagande à la veille de l'Expo '67. En contrepartie, ne pourrait-on pas demander à leurs coreligionnaires du Québec de ralentir leur zèle dans le porte-à-porte, surtout à l'heure de la grasse matinée le samedi matin ? Il est pour le moins illusoire de vouloir vendre à ce moment-là, des "tracts intitulés "Reveillez-vous".

Cyrille FELTEAU

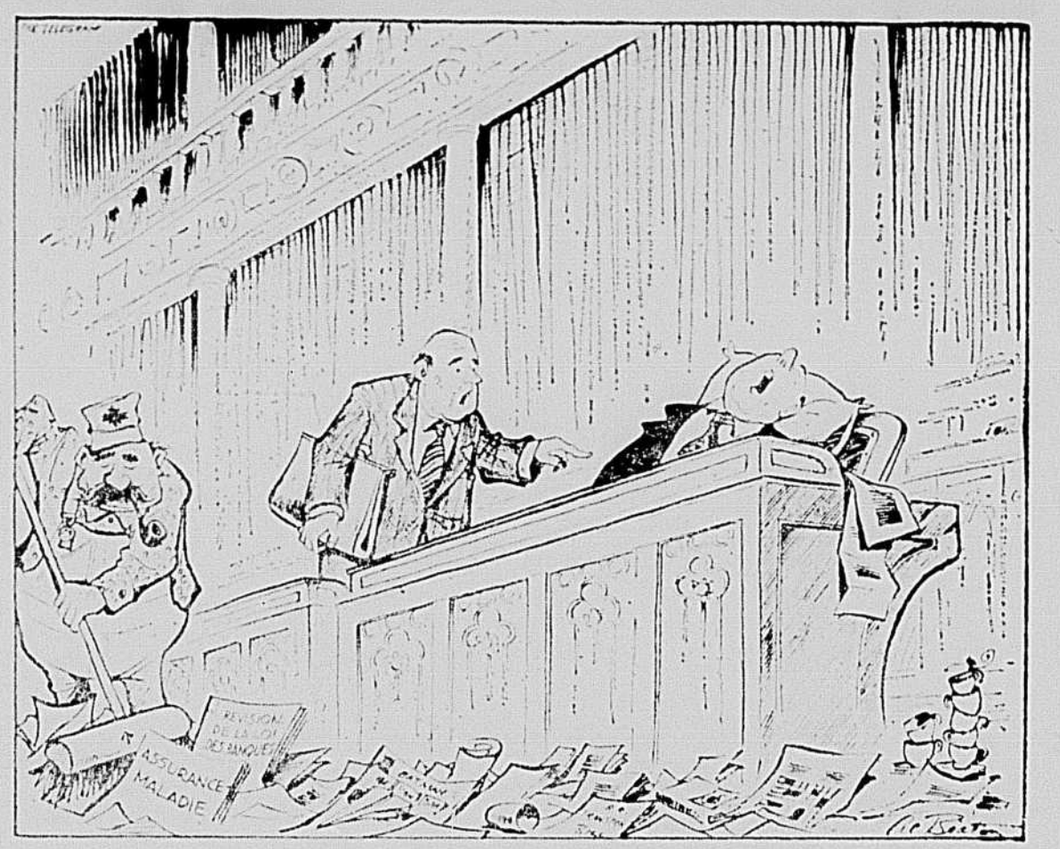

"Réveille-toi, vieux ... C'est le temps de prendre des vacances bien méritées ..."

VOUS AVEZ LA PAROLE

Le peuple n'a pas su apprécier les efforts des libéraux

Monsieur le Rédacteur,

Nous en sommes demeurés abasourdis. Cette soirée du cinq juin à la télévision a été absolument pénible. Un certain M. Paradis nous déclarait dernièrement que "le jour des élections le peuple est roi". Et bien il peut se rejouir, le peuple, d'avoir mis fin à un régime extraordinaire, qui en six ans a fait un travail sensationnel dans la province de Québec. Les libéraux sont parvenus même à nous revaloriser à nos propres yeux. Nous étions un peuple presque sans élan et sans grandes ambitions. En six ans, dans tous les domaines l'équipe libérale a tout remis en question. Cette équipe formidable a travaillé sans cesse et nous a tenus au courant par tous les moyens à sa disposition, du progrès accompli ou des différentes réformes à poursuivre dans les différents ministères. Nous avions là des hommes exceptionnels, des courageux, des hommes capables de faire face à leurs obligations, des hommes honnêtes. Bien sûr ce qu'il y avait à redresser dans nos structures mêmes. Nous avions enfin la satisfaction d'avoir à Québec des ministres d'action, qui nous ont donné la nationalisation de l'électricité, l'assurance médicale, un système de pension inespéré. On a revisé, et non pas à la légère, notre système d'éducation. M. Gérin-Lajoie a accompli en peu de temps des prodiges. J'en sais quelque chose : j'ai deux fils au cours classique. M. Wagner a fait face à la pègre pour essayer de nous débarrasser de ces industries qui se faufilent partout et qui exploitent tous les commerces louches avec succès dans notre belle province catholique. Fusiller des faillites frauduleuses n'était pas la moindre de ses tâches ...

Les libéraux ont donné le droit de grève à tous les travailleurs. Les salaires ont augmenté à un point qu'aujourd'hui un débardeur gagne autant que certains professionnels et, les ouvriers, même ceux de certains quartiers de Montréal, ont voté contre les libéraux. Essayer d'y comprendre quelque chose ... On en voulait au gouvernement. Peut-être parce qu'on leur défendait de stationner leurs voitures dans le port de Montréal ?

Du temps de l'Union nationale, les professeurs avaient des salaires bien moins élevés. On leur a donné des augmentations. Ils en auront d'autres, c'est sûr. Mais ils ne peuvent pas attendre. Ils ne sont pas satisfaits et font la grève au moment des examens des élèves. C'est comme ça qu'on prouve sa reconnaissance au Québec.

Sans doute, les libéraux ont commis des erreurs ... il y a eu des mécontents. On ne procède pas à des réformes de ce genre sans déplaire à certaines gens.

Comment les Québecois n'ont-ils pas compris la position enviable que la province de Québec tenait auprès d'Ottawa et des autres provinces. Et tout ce mal que M. Lesage s'est donné pour nous faire accepter nous et nos idées auprès des autres provinces. Et les arrangements qui allaient se bâcler à la Conférence prévue à Ottawa. Le peuple n'a rien compris de tout ça. Le peuple n'est pas prêt à évoluer. Le peuple ne se rend pas compte que tous les bénéfices sociaux qu'il demande ne peuvent se concrétiser sans taxes et celles du Québec ne sont pas plus fortes que celles des autres provinces, en proportion de ce que nous retirons.

L'éducation gratuite naturellement ça n'intéresse pas les gens des régions rurales. L'aide aux étudiants non plus. Tout ce qui compte, c'est de continuer comme avant avec l'Union nationale. Quelque chose de palpable au temps des élections. "Une entrée en asphalte, une machine à laver, un réfrigérateur, si tu votes pour moi ..." Nous pouvons nous vanter d'avoir une belle mentalité de patronneux.

Nous nous sommes ridiculisés aux yeux du monde entier, auprès du gouvernement d'Ottawa et auprès des autres provinces du Canada.

M. Lesage, nous devrions nous excuser auprès de vous. Vous étiez sincère. Nous vous avons fait faux bond. Vous avez encaissé le coup avec noblesse. Nous ne pouvons que souhaiter que vous et vos ministres demeurerez solidaires en attendant que le peuple se rende compte que, s'il était roi ce jour-là, il va vivre en valet désormais.

Un bon examen de conscience serait dans l'ordre pour les Québécois. Nous avons la manie de détruire ceux qui vont de l'avant.

Il nous reste l'Expo maintenant à rater. Si un certain tiraillage continue, si nous ne travaillons pas la main dans la main, nous réussirons. Ce sera un fiasco !

P.L.

Précision sur le changement de nom de la CIC

Monsieur le Rédacteur,

Voici copie d'une lettre adressée à M. Louis Bouchard, président de l'Association des parents catholiques du Québec.

Cher Monsieur Bouchard,

Je reçois votre télégramme par lequel vous nous informez de votre désir de ne pas voir la CIC perdre son caractère d'exclusivité catholique dans ses statuts et quant à l'appartenance de ses membres. Soyez assuré que nous apprécions cette suggestion.

Il reste, cependant, que nos congressistes sont les personnes les plus aptes à donner une orientation précise à notre organisme, même en ce qui concerne le caractère spécifique de confession religieuse. Or, ils se sont prononcés, le 5 juillet dernier, très nettement et très "majoritairement" en faveur d'un changement dans nos statuts qui fasse que nous puissions recevoir en nos rangs des enseignants qui ne partagent pas notre foi et notre idéal religieux. Nous aurons, donc au cours de la prochaine année à modifier notre loi constituante et nos règlements en conséquence.

Permettez-moi néanmoins de vous faire remarquer qu'un tel changement dans notre caractère de représentation professionnelle n'amène en rien un changement éventuel dans la structure scolaire comme telle et encore moins dans l'enseignement religieux et la présence du catholicisme dans nos écoles. Il n'est donc pas du tout à craindre, par voie de conséquence, que ce qu'ont décidé nos membres diminue la qualité spirituelle de l'enseignement qu'ils continueront à donner aux élèves du Québec.

J'espère donc que vous examinerez la situation le plus objectivement possible et que vous accepterez sincèrement de voir les nuances qu'il nous faut tous faire dans les circonstances.

G.-Raymond Laliberté,
président de la Corporation des instituteurs et institutrices catholiques du Québec.

Il y a 25 ans des médecins nazis découvraient la "pilule"

• On a beaucoup écrit pour ou contre la "pilule". On a rarement raconté ou et comment elle avait vu le jour. Or elle a une étrange histoire. Cette histoire, la voici.

La scène se passe à l'automne de 1941. Ce matin-là, quand le chef des S.S. Heinrich Himmler, ouvre la porte de son bureau, il aperçoit auprès du téléphone, une enveloppe brune portant en haut la mention "confidentiel". Himmler ouvre la lettre et la lit lentement :

Au Reichscommissaire pour le renforcement du peuple allemand, S.S. Himmler,
Chef de la police, Berlin.

Guide par l'idée que l'ennemi doit non seulement être conquis, mais détruit, je me crois obligé de vous présenter, en tant que commissaire du Reich pour le renforcement du peuple allemand, ce qui suit.

Le Dr Madaus a publié le résultat de ses recherches sur la sterilisation médicale (les deux articles sont joints). Je me suis rendu compte en lisant ces articles de l'immense importance de ces médicaments dans la lutte présente de notre peuple. Si, en nous basant sur cette recherche, il est possible de produire une drogue capable, après un temps relativement court, de provoquer une sterilisation imperceptible sur des êtres humains, nous aurions une arme nouvelle et puissante à notre disposition...

Madaus a découvert que la seve du schweigrohr (calladum seguinum), prise par la bouche ou donnée en injection à des animaux mâles ou femelles, produit une sterilité permanente au bout d'un certain temps...

Si vous approuvez mes idées, les dispositions suivantes doivent être prises :

—Recherches immédiates sur les hommes (criminels !) de façon à déterminer la dose et la longueur du traitement;

—Rechercher rapidement la formule chimique efficace afin de

—LA PRODUIRE SYNTHETIQUEMENT SI POSSIELE.

Je m'engage à garder le secret sur le projet suggéré dans cette lettre.

Heil Hitler !

Dr POKORNY,
Spécialiste des maladies cutanées et vénériennes.
Komotau — Graton 23.

Himmler ne dit rien. D'un geste familier, il passe un doigt nerveux sur son front. Les grands projets qu'il caresse depuis longtemps commencent à prendre corps. Mais l'affaire n'en est vraiment qu'à son début car, en cet automne de 1941, Himmler a bien d'autres soucis. Le dossier brun et marqué en lettres rouges du mot "sterilisation" restera encore plusieurs mois en instance.

Quatre mois très exactement. Au printemps de 1942 — le 10 mars, — Himmler lance sa grande offensive. Ce jour-là, il adresse à Pohl, responsable des camps de concentration, des instructions impératives. Le Dr Madaus, aide de son confrère, le Dr Koch, pourra se livrer à des expériences sur les prisonniers pour mettre au point le fameux dérivé chimique du calladum seguinum. Pohl reçoit l'ordre de faciliter par tous les moyens le travail (!) des deux médecins.

Bien entendu, au procès de Nuremberg, le docteur Koch se défendra vigoureusement d'avoir expérimenté sur des êtres humains la première pilule contraceptive. Selon lui, il s'est contenté de l'essayer sur des souris. L'expérience s'est d'ailleurs révélée plus que concluante.

Au procès de Nuremberg, on avait d'autres chats à fouetter et d'autres criminels à juger pour s'intéresser longuement au sort d'une pilule anticonceptionnelle. Tout au plus certains experts rappelèrent-ils sans s'y attarder que les médecins hitlériens avaient sans doute obtenu un dérivé chimique à partir d'une plante, le calladum seguinum, dont les indigènes de la Guadeloupe, de Porto-Rico, de Saint-Domingue ou de Cuba connaissaient déjà les effets sterilisants.

Quelques années plus tard, ce fut au tour des savants américains de se pencher sur le problème. En 1952, un professeur de botanique à Harvard, confirma qu'au cours d'un voyage aux Caraïbes, il avait pu constater les effets sterilisants de la plante.

Les années ont passé. Les recherches de laboratoire ont continué et les travaux de Madaus et Koch sont sans doute aujourd'hui bien dépassés. Ce qu'on a cependant oublié de dire — et l'oubli n'était sans doute pas involontaire — c'est que cette même pilule, aujourd'hui couverte d'éloges, vient finalement des camps nazis où l'on voulait sterilisser les femmes juives et tziganes.

CARREFOUR, Paris

64.000 billions d'hommes, si ...

BERLIN (ADN) — L'habileté qui permit de donner une puissance destructrice à la poudre à fusil et l'art qui donna naissance à l'imprimerie, datent d'une même époque de l'histoire humaine. Dans une analyse rétrospective, le philosophe Lichtenberg soumit les deux découvertes à un classement commun. Il devait en effet constater très justement que le génie de l'imprimerie a transformé le monde de façon plus déterminante que celui des armes.

Cette course engagée entre les "bonnes" et les "mauvaises" découvertes humaines poursuit son cours. D'ailleurs cette frontière entre le "bon" et le "mauvais" ne cesse de disparaître progressivement. Regardons autour de nous : La crainte d'une éventuelle guerre atomique nous fait souvent oublier que des explosions d'une autre envergure assurément beaucoup plus lourdes de conséquences, menacent l'avenir pacifique de l'humanité, mettent en danger l'équilibre écologique (les explosions sont lésées de manière indirecte de l'esprit investigateur humain et du progrès technique). La variété de la production des produits modernes et des matières premières menace de se transformer en une victoire à la Pyrrhus. Il s'avère en tout cas imperieux de procéder à temps au contrôle de "l'explosion démographique" en particulier dans les soi-disants pays en voie de développement, où l'accroissement de la population est de beaucoup supérieur à celui de la production. En Amérique Latine, dont la population a doublé en 23 ans, la production alimentaire par tête diminue progressivement depuis sept années. En 1965 chaque Latino-Américain dispose d'une alimentation inférieure de 7 % à celle de la production du pays en 1960. En l'an 2,000 l'Amérique Latine aura le double de la population actuelle de l'Amérique du nord (USA et Canada réunis), à savoir 600 millions d'habitants. En 1960 chacun de ces deux Etats comptait 200 millions de consommateurs.

Malgré les immenses réserves de terres inexploitées en Amérique latine, il serait pratiquement impossible de maîtriser cette situation alarmante même par la mobilisation des moyens extérieurs disponibles. En effet la mise en valeur de ces terres vierges n'est pas une tâche purement technique. Elle nécessite en effet la collaboration active d'une population bien formée, l'amélioration des revenus moyens afin de créer un véritable marché des consommateurs et une capacité d'investissement, un réseau routier très efficace, une production suffisante en engrais en insecticides et en tracteurs, etc. Le recensement nous en laisse sans doute reconnaître le cercle vicieux : "toutes les conditions préalables exigent des investissements, qui se font d'année en année plus rares, pour la simple raison que la production ne tient pas le pas de cadence avec l'accroissement de la population".

L'Europe du siècle dernier a souvent été citée en comparaison, à tort d'ailleurs. Bien sûr l'amélioration des conditions médicales contribua efficacement au prolongement de la vie des Européens, en même temps que les progrès techniques de la même époque leur garantissaient une alimentation suffisante. Mais par le fait les naissances baissèrent sensiblement — réalité que l'on passe le plus souvent sous silence.

La statistique a récemment découvert un chiffre qui donne à réfléchir. Si, depuis la naissance du Christ, le monde avait été régi par les mêmes conditions de vie et d'accroissement qu'en 1966, la population terrestre serait alors de vingt millions de fois supérieure à celle de cette année, — soit 64,000 billions ! Il n'y a pas un moyen pacifique de combattre cette menace, autre que le planning familial. Ce planning familial n'est en effet pacifique, que dans la mesure où, plongé dans une atmosphère sincère, délivrée de tout tabou, il pourrait constituer un moyen pouvant offrir, un jour, la chance de barrer le chemin à la famine, en collaboration évidemment avec toutes les forces de bonne volonté. Voyons plutôt l'avertissement lancé à l'Amérique Latine, en 1965, par l'ancien président colombien, le Dr Alberto Lleras Camargo : "Le problème pourrait être résolu, si l'accroissement de la population n'avait pas atteint des proportions aussi considérables. L'Amérique Latine est en tout cas incapable, en ce moment, de donner ou plutôt de maîtriser la situation actuelle. Elle deviendra donc sans doute la cohueuse de la misère, de l'oppression révolutionnaire, de la famine et d'autres phénomènes catastrophiques qui, même en cette époque de la guerre thermonucléaire, dépassent encore notre puissance d'imagination".

W. Wolf
(Agence de presse internationale, Berlin)

Médaille décernée à
LA PRESSE
par l'Académie Française
en 1931

LA PRESSE est publiée par La Compagnie de Publication de La Presse, Limitée, 7 ouest, rue Saint-Jacques, Montréal. Téléphone : 849-4711.

La Canadian Press est seule autorisée à faire emploi, pour reproduction ou radiodiffusion, de toutes les dépêches attribuées à la Canadian Press, à l'Associated Press ou à l'agence Reuter ainsi que de toutes les informations locales que LA PRESSE publie. Tous droits de reproduction des informations particulières de LA PRESSE sont également réservés.

Abonnement par la poste, un an :
Canada $30.00 — Etranger $ $45.00

Le Ministère des Postes à Ottawa a autorisé l'affranchissement en numéraire du présent journal et de ceux de même dimension de la présente publication.

PLEINS FEUX SUR L'ACTUALITÉ

La météo tente de prévoir mais ne fait pas toujours "la pluie et le beau temps" !

par Denise DEGE, de l'AFP

LES prévisions météorologiques pour les prochaines 48 heures sont généralement exactes dans plus de 80% des cas. Suivant les statistiques, on réussit à prévoir le gel avec exactitude dans 92 à 95% des cas. Quand on annonce "beau temps", on a environ 85 chances sur cent de tomber juste et 80 seulement quand on annonce la pluie.

Les météorologues crient victoire car, en 1920, on n'osait par faire de pronostics pour plus de 24 heures. On est, maintenant, plus audacieux, tout en sachant qu'il faut être circonspect à partir du deuxième jour.

Tout cela est vrai si l'on fait la moyenne sur l'ensemble de l'univers. En effet, le temps est assez facile à déterminer en plaine, plus difficile à déterminer en mer, plus difficile encore dans les zones montagneuses. Rio de Janeiro qui compte parmi les stations centrales donnant le temps au monde, a beaucoup de peine à savoir de temps qu'il fera dans la ville même, située entre mer et montagne.

Pour prévoir le temps localement, le cultivateur ne se contente pas de baromètre; il observe le comportement de la ruche (les abeilles ne sortent pas avant l'orage), des crapauds (qui se promènent le soir quand il va pleuvoir), l'état du chat (sensible à l'électricité atmosphérique).

Il se fie également à certaines plantes hygrométriques comme la pimprenelle qui se ferme à l'approche de la pluie. Autrefois tous les clochers portaient une girouette indiquant la direction des vents. Le paysan reconnait "le vent de la pluie" et prétend qu'un coucher de soleil particulièrement rouge est signe de vent fort.

A partir des astres

On a longtemps cru, comme dans l'Antiquité, que le temps dépendait des astres. Un astronome-mathématicien, Laplace, donna le départ à la science météorologique en calculant le rapport entre la pression atmosphérique et l'altitude. Il est vrai que dans le même temps, le botaniste Lamarck, persuadé que tout dans la nature a sa raison d'être, classa les nuages d'après leurs formes et leurs particularités.

Ceci se passait à la fin du XVIIIe siècle. Longtemps on en resta là. Les ruraux continuèrent à regarder le ciel et la girouette. Les citadins de plus en plus nombreux dans des villes pourvues d'omnibus, dans des maisons chauffées, accordaient peu d'attention aux intempéries.

Le 14 novembre 1854, au cours de la campagne de Crimée, une tempête causa de graves dégâts à la flotte franco-britannique de la mer Noire. L'astronome Le Verrier s'indigna : la tempête s'était déplacée lentement, elle aurait pu être annoncée. Il organisa, alors, un "Bureau d'avertissement des tempêtes". En 1855, vingt et une stations fonctionnaient en Europe et envoyaient des télégrammes quotidiens. En 1878, un congrès réuni à Utrecht décidait la création de l'OMI (Office Météorologique International), devenu par la suite, OMM (Organisation Météorologique Mondiale), section spécialisée de l'ONU.

A partir de 1951, on se préoccupait d'unifier les codes et les systèmes de transmission, de réception des messages. En 1957, à l'occasion de l'Année géophysique internationale, on installait des stations temporaires dans les zones polaires pour y étudier les perturbations atmosphériques et les manifestations de l'activité solaire.

Le rôle de l'intuition

Le service météorologique s'étend à peu près à l'univers. Les pilotes d'avion, de bateau reçoivent régulièrement, où qu'ils se trouvent, un message en langage chiffré suivant un code international. Les messages peuvent être plus nombreux si le vent change rapidement. De toute façon, aviateurs ou marins qui ont un radar à leur bord peuvent aussi capter les signes précurseurs d'une perturbation.

Presque dix mille stations établies dans le monde entier (et sur la mer, navires-observatoires) effectuent quatre à huit observations par jour et les transmettent à des stations centrales à plus long rayon d'action qui les diffusent, à leur tour, à des centaines de centres de prévision.

Ces derniers centres, en possession de multiples renseignements: intensité du champ magnétique, direction, vitesse et variations des vents, type, volume et altitudes des nuages, densité de l'air, teneur en humidité et en poussières, se livrent à des calculs très compliqués, actuellement facilités par l'électronique, dressent une carte météorologique. Ces calculs, ces cartes, il faut les interpréter, l'intuition joue le rôle ultime. Aussi, la rédaction du communiqué officiel est-elle précédée d'une conférence entre spécialistes.

Public mal éduqué

"L'éducation météorologique du public est insuffisante", déplore-t-on. Le public, c'est nous, c'est vous et, avouons-le, nous ne comprenons pas grand-chose aux bulletins que nous écoutons d'une oreille distraite, le matin, en nous brossant les dents.

Nous captons des mots dont nous ignorons la définition. Indiquons donc rapidement que les isobares constituent les lignes d'égale pression, que la pression atmosphérique (ou barométrique) mesurée par la hauteur de la colonne de mercure est évaluée en millibar ou trois quarts de millimètre de mercure. Les isothermes sont les lignes d'égale température. Les masses d'air polaires sont originaires des hautes latitudes et descendent vers le sud; les masses d'air tropicales, des latitudes tropicales, les parviennent jusqu'aux latitudes moyennes.

Nombreux mystères

Nous ignorons encore beaucoup des phénomènes de la nature. Pourquoi les conditions atmosphériques se modifient-elles constamment et sans lien apparent ? Nous indiquons avec plus de certitude les températures (moins capricieuses) que les pluies.

Etant donné la difficulté qu'il y a à prévoir le lendemain, le profane s'étonne qu'on lui donne des approximations pour une période plus éloignée. C'est qu'à un hiver rude correspond un été chaud, à un hiver sec, un été pluvieux. La pluie qui tombe de janvier à mars sur l'archipel des Féroé, au nord de l'Ecosse, correspond, sans qu'on sache exactement pourquoi, à celle qui tombera en Europe Centrale à partir d'avril . . .

Autre constatation non expliquée: depuis le début du Xe siècle, l'échauffement du globe est si rapide qu'il en est perceptible. Certaines côtes sont débarrassées des glaces flottantes. En Europe occidentale, les températures moyennes hivernales sont supérieures de 2° centigrades et davantage à celles du début du XIXe siècle (l'augmentation est beaucoup plus considérable dans les régions froides), tandis que les températures estivales n'ont presque pas varié. Nous ne savons pas si la chaleur ira en s'accroissant, si elle restera stationnaire, si elle sera suivie à bref délai d'une période froide . . .

Le plus important, pour les météorologues, n'est pas de savoir si nous aurons un été chaud, un hiver rigoureux, mais de permettre, jour après jour, aux avions du monde entier de prendre le départ. La multitude de renseignements et de calculs nécessaires pour assurer la sécurité des voyageurs aériens ne serait pas possible, on s'en doute, sans l'emploi de machines de plus en plus perfectionnées.

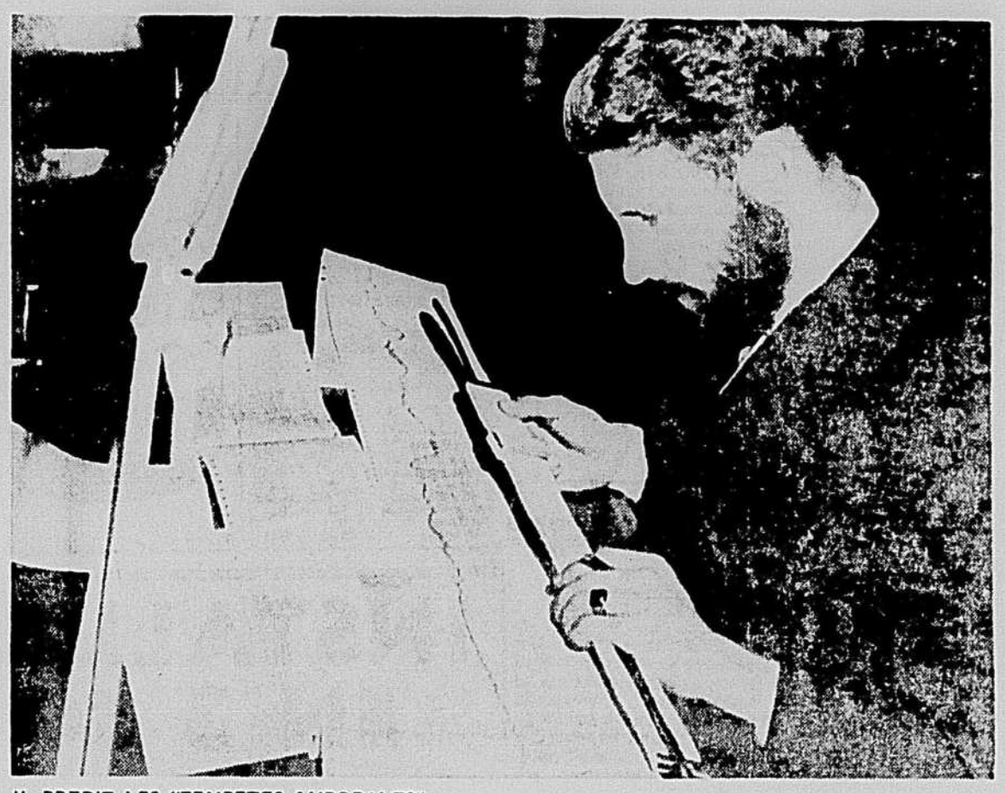

IL PREDIT LES "TEMPETES AURORALES"

Le météorologue Bill Erickson étudie, à Fort Churchill, les tempêtes aurorales (aurores boréales) et excelle dans les prévisions limitées à 48 heures.

Dimitri Polyanski, le plus sympathique des hommes du Kremlin

par John Best, de la PC

L'UN DES PRINCIPAUX membres du gouvernement soviétique, M. Dimitri Stépanovitch Polyanski, vient de visiter le Canada, à la tête d'une délégation parlementaire.

Il est considéré comme un sérieux candidat à la direction de l'URSS. De nombreux observateurs occidentaux seraient enchantés de le voir à la tête des affaires soviétiques parce qu'ils le considèrent comme un homme très sympathique avec qui les dirigeants occidentaux auraient de la facilité à dialoguer.

La délégation dirigée par M. Polyanski a rendu la politesse aux parlementaires canadiens qui ont fait la tournée de l'Union soviétique, l'été dernier. M. Polyanski et ses collègues ont passé quelque deux semaines au Canada ; ils sont arrivés le 27 juin.

C'était le premier voyage de M. Polyanski dans un pays occidental depuis qu'il a été nommé vice-premier ministre, le 2 novembre dernier.

Il est l'un des deux vice-premiers ministres qui viennent immédiatement après le premier ministre Alexis Kossyguine dans la hiérarchie du Kremlin. L'autre vice-premier ministre est M. Kiril Mazurov.

Une troïka d'aspirants

Avec M. Alexandre Shélépine, MM. Polyanski et Mazurov forment la troïka des aspirants à la direction du Soviet suprême. Aucun des trois n'a connu le régime tsariste. M. Polyanski a 48 ans ; MM. Shélépine et Mazurov ont tous les deux 47 ans.

M. Shélépine a abandonné le poste de vice-premier ministre en décembre dernier pour devenir le bras droit de M. Leonid Brejnev, chef du Parti communiste.

Les trois hommes sont membres du présidium où le pouvoir prend traditionnellement sa source, actuellement, en URSS.

M. Polyanski est né le jour de la révolution bolchévique, soit le 7 novembre 1917, dans un village de la région industrielle de Donbass, en Ukraine. Il est devenu membre du parti communiste en 1939 après avoir obtenu, cette même année, son diplôme d'un institut agricole. Depuis son adhésion au parti, il n'a cessé de grimper les nombreux échelons pour accéder aux postes de commande.

Devenu membre du comité central du parti en 1956, il fait parti du présidium depuis mai 1960. C'est un expremier ministre de la Fédération russe, la plus importante des 15 républiques qui constituent l'URSS.

En 1959, alors qu'il était premier ministre de la Fédération russe, il a dirigé une délégation soviétique qui a effectué une tournée de l'est des Etats-Unis.

Champion de la coexistence

A Charleston, en Virginie occidentale, il a, au cours d'une interview, manifesté un certain respect pour les réalisations de l'industrie américaine sans toutefois douter le moindrement de la supériorité du communisme sur le capitalisme.

C'est un champion de la coexistence. Au cours de sa tournée aux Etats-Unis, il a affiché une cordialité qui faisait contraste avec la froideur caractéristique des hauts fonctionnaires soviétiques. On dit également qu'il possède au plus haut point le sens de l'humour.

Tout au cours de sa carrière, M. Polyanski a conservé son intérêt pour l'agriculture et, aujourd'hui, il est reconnu comme un expert des problèmes agricoles de l'URSS.

M. Dimitri Polyanski (photo PC)

Les répercussions d'une promesse que le président Johnson n'a pas su tenir

WALTER LIPPMANN

LA CONTROVERSE au sujet du "pouvoir" qui divise si profondément le peuple noir des Etats-Unis éclate, faut-il le noter ? alors que les vifs espoirs de l'an dernier font place au sombre sentiment que le progrès est arrêté. Le différend porte sur les moyens pour les Noirs de réclamer l'amélioration du logement et des écoles que promettait 1965.

Les activistes noirs, qui s'adressent à leurs compatriotes profondément misérables des quartiers réservés, soutiennent que seuls le scrutin, le boycottage et les gestes de colère et de défi peuvent relever la condition de leur peuple. Les modérés comptent eux aussi sur le suffrage, mais aux moyens des activistes, ils préfèrent la persuasion, la désobéissance passive et les manifestations non violentes.

Le facteur du nombre

Le fait brutal est que les deux systèmes restent inopérants dans la situation actuelle. Le fait décisif est que les Noirs sont beaucoup : 22 millions, mais que cela ne constitue que 10% de la population américaine. Le groupe noir ne peut évidemment contraindre la majorité; s'il exerce le pouvoir dont il dispose témérairement, il s'expose à de sévères représailles.

La minorité noire ne dispose ni d'assez de suffrages ni d'assez de ressources économiques pour créer le "pouvoir" nécessaire aux réformes dont elle a besoin, qu'elle mérite, qui lui ont été promises.

La situation du Noir américain est unique, sous d'importants aspects. Contrairement aux Indiens qui se levèrent à l'appel de Gandhi, les Noirs des Etats-Unis ne constituent pas une énorme majorité résistant à un groupe peu nombreux de gouvernants étrangers. Les partages, la libération, l'indépendance auxquels ont pu recourir d'autres ethnies d'Afrique et d'Asie, sont exclus pour le Noir américain.

Finalement il ne reste d'autre issue aux Américains, Blancs et Noirs, que la coexistence; or, sans progrès sincère et soutenu vers le relèvement du niveau de vie, la coexistence reste sans fondement. Le progrès n'est possible que si la majorité blanche appuie les réformes et la collaboration entre les races pour que ces réformes ne restent pas lettre morte.

La promesse de 1964

En d'autres termes, les problèmes intimement liés que posent l'urbanisation et le relèvement des Noirs ne peuvent se résoudre qu'en instituant l'accord des citoyens. La grande promesse qu'offrait la réélection du président Johnson en 1964, c'était que les plus graves problèmes internes des Etats-Unis se régleraient par la persuasion, l'examen, la discussion sans heurts; que les Américains éviteraient les luttes de races et de classes.

L'espoir que cette procédure très rationnelle et civilisée fût possible se fondait non seulement sur l'habileté politique de M. Johnson, mais sur la perspective d'une expansion soutenue de l'économie, à la condition évidemment que celle-ci fût bien dirigée. Si l'expansion se soutenait, elle assurait des excédents de recette plus que suffisants pour financer les réformes promises. L'amélioration du logement, des écoles, des hôpitaux, des parcs, des terrains de jeu, le relèvement de l'embauche, devaient donner la preuve constante que l'accord des citoyens suffisait à résoudre les problèmes des Etats-Unis.

Avec la guerre, pas de progrès

Comme les Américains le savent, les excédents d'impôt qui devaient financer le progrès national n'existent pas. C'est la guerre qui les dévore. Si les Noirs bénéficient du plein emploi, l'amélioration du logement, des écoles, des hôpitaux et autres établissements de service public ralentit ou arrête. On peut démontrer, comme certains économistes progressistes, qu'en augmentant les impôts le gouvernement réussirait en diminuant les dépenses privées à financer les réformes sociales, en dépit de la guerre.

Mais cela ne se fera pas, le gouvernement ne se résignera pas à l'austérité altruiste. La cruelle vérité est que la grande majorité des Américains, des Blancs, qui sont loin de la misère, s'opposeront à une hausse d'impôt édictée pour secourir les pauvres constitués par les Noirs pour un très grand nombre.

L'an dernier, l'accord des citoyens sur M. Johnson se fondait sur la possibilité que la croissance économique suffit au financement des réformes, possibilité établie par les calculs d'économistes. Les riches ne devaient pas être privés; ils devaient même augmenter leur gain, mais pas trop. Tel était le fondement de l'espoir que l'accord des citoyens suffit à édifier "la grande société".

La guerre d'Indochine (la guerre ne se borne plus au Sud-Vietnam) a détruit la base de tous les espoirs conçus auparavant. Il ne sera pas facile de reconstruire les fondements de la société du progrès, il ne sera pas possible de les reconstruire rapidement. Car jamais le président n'a expliqué au peuple (peut-être n'a-t-il même pas saisi) les conséquences et les frais de la croisade mondiale dans laquelle il a jeté les Etats-Unis et de l'esprit défensif qu'il paraît favoriser dans le Pacifique.

(Tous droits réservés 1966, Washington Post Company)

BRESIL

Jadis prospère, l'Amazonie ne réussit plus à tirer parti de ses ressources

par Henry HOGG, de la PC

LES chauffeurs de taxi de Manaos vous racontent tous, en passant devant l'Opéra : "Pavlova (Anna Pavlova, 1882-1931) y dansa." Bien qu'on soit en Amazonie, au pays du caoutchouc, le taxi roule sur des pneus faits de caoutchouc . . . importé de Malaisie ! Ces petits faits résument la situation de l'Amazonie. La grande majorité des habitants songent plus volontiers aux splendeurs passées qu'aux promesses de l'avenir.

Il fut un temps où le Brésil, qu'arrose l'Amazone, était le seul pays fournissant du caoutchouc au commerce. Le long du fleuve se construisaient des villes dotées des agréments de la vie civilisée, par exemple d'opéras assez cossus pour qu'y vint danser la Pavlova. Mais dès 1910 l'euphorie cessa. La culture de l'hévéa, un des arbres à caoutchouc que l'on trouve même à l'état sauvage en Amazonie, avait été transportée en Malaisie.

Ensuite c'est le déclin du caoutchouc brésilien, déclin dont il ne semble pas près de se relever. Dans la décennie 1920, Henry Ford père place $5 millions dans les plantations d'hévéa d'Amazonie; c'est un capital perdu. Aujourd'hui le caoutchouc de l'Amazone trouve encore preneur, mais le prix de revient, les frais de transport font qu'il n'a plus beaucoup d'importance sur le marché international.

Au temps de la prospérité

Au temps de sa splendeur, Manaos accueillait non seulement la Pavlova, mais des troupes d'opéra italiennes, qui traversaient l'Atlantique. On posait un câble télégraphique de Belem à Manaos afin que les planteurs fussent informés des cours mondiaux. On construisait à travers la jungle le chemin de fer de Madeira à Mamore, long de 365 milles, pour desservir les plantations. Les Amazoniens répètent que chaque traverse de la voie s'est payée d'une mort résultant de la malaria ou de la fièvre jaune. Les traverses étaient importées d'Afrique; les bûcherons d'Amazonie étaient trop occupés à entailler les hévéas, les arbres à caoutchouc, pour débiter du bois de sciage.

Les riches d'Amazonie importaient d'Europe toilettes, vins fins, compagnes de plaisir. Il n'est pas étonnant que les Amazoniens d'aujourd'hui s'évadent de leur misère, de la monotonie, en évoquant les splendeurs du passé.

M. Paul Beaulieu, ambassadeur du Canada au Brésil, a rendu visite récemment aux missionnaires canadiens d'Amazonie, en parcourant le nord-est du Brésil. Il entrevoit "quelque espoir pour l'avenir"; comme tant d'autres, il est frappé de la "grandeur" du pays, grand par son étendue, ses ressources naturelles, mais aussi les problèmes qu'il pose.

La désillusion

La plupart des Brésiliens sont persuadés que le coup d'Etat de mars 1964, qui a substitué la dictature à un régime régulièrement élu mais faible, était inéluctable. Le nouveau régime a rétabli une certaine discipline dans les forces armées; mais pour tout le reste il a amèrement déçu les citoyens.

Le président des Etats-Unis a dit que le Brésil "est vêtu d'un habit de misère avec quelques poches de prospérité". La vérité est que même les poches sont sur le point de se trouer. L'avenir paraît sombre. L'inflation ne cesse de s'aggraver; les prix ont augmenté de 21% au cours des cinq premiers mois de 1966.

Vaste territoire

La misère est plus grande en Amazonie et dans le nord-est que dans les autres régions du Brésil. Le territoire est si vaste que le relèvement économique nécessiterait des tâches d'une extraordinaire ampleur. Il est peu peuplé; les distances entre les lieux habités sont énormes. A l'embouchure de l'Amazone, le plus grand fleuve du monde, se dresse Belem, ville de 500,000 habitants, capitale de l'Etat de Para, dont la superficie, de 463,700 milles carrés, dépasse celle du Manitoba et de la Saskatchewan réunis. La grande ville la plus proche de Belem, et c'est à mille milles de distance, est Manaos, capitale de l'Etat d'Amazonie. Manaos compte 176,000 habitants, logés pour la plupart dans des taudis au bord du fleuve ou même dans des cabanes flottantes. La superficie de l'Amazonie, qui est de 722,000 milles, égale celle de Québec et des Provinces Maritimes.

L'Amazone inonde Manaos chaque année; il tombe 77 pouces de pluie. L'administration a beaucoup travaillé à éliminer les taudis flottants, mais il en reste assez pour scandaliser le visiteur.

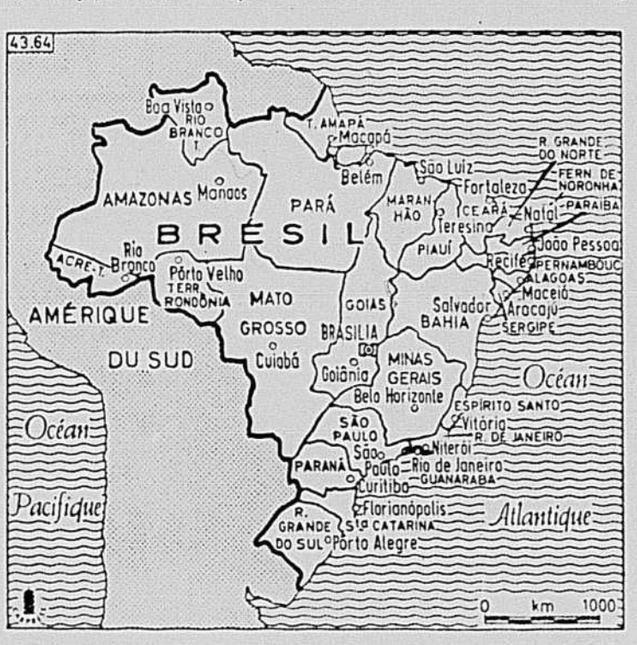

ALSTAR
33⅓% de RABAIS
FENÊTRES
d'ALUMINIUM à 3 RAINURES "ALSTAR"
5 ANS de garantie écrite
3-CHANNEL Tilt action
PRIX DE VENTE SEULEMENT
$25.97 CH.
entièrement installée
Prix rég. $37.95 ch.
TOUTES GRANDEURS
jusqu'à 40" x 68" 108" combinée
ICI EST LA VALEUR VERITABLE dans une contre-fenêtre à 3 rainures de première qualité à un prix qui vous épargne 33⅓% ! Ces contre-fenêtres supérieures avec ACTION BASCULANTE sont faites de pur aluminium repoussé. Chacune est faite sur mesures et ajustée sur mesures. Vous bénirez ces contre-fenêtres pour le confort, la commodité et l'économie de chauffage qu'elles apporteront à votre maison. AGISSEZ MAINTENANT — VENEZ — TELEPHONEZ — MAIS NE MANQUEZ PAS CETTE OFFRE ETONNANTE !
TERMES FACILES
RI. 7-4044
DEMONSTRATION GRATUITE A DOMICILE
Alstar Industries Ltd
6015 Côte-de-Liesse, Saint-Laurent

EN NOTRE NOUS

PAR MARCEL DESJARDINS

Un tableau peu reluisant chez les athlètes du Québec

Alors sur 34, 3 dont 2 en relève sur 21. Ce sera la représentation du Québec sur les équipes de piste et de pelouse et de natation qui se rendront avec le contingent canadien aux Jeux de l'Empire, le mois prochain, à Kingston, Jamaïque. Il n'y a pas de quoi se vanter, être fier. C'est un tableau peu brillant.

Cela démontre tout le travail qu'il y a à accomplir, nous dit Ian Hume, instructeur de la division pelouse de l'équipe qui se rendra aux Antilles en guise de principal commentaire sur l'absence de tout participant du Québec dans l'équipe de piste et de pelouse.

Nous manquons de compétition, surtout pour nos athlètes de 18 à 21 ans. Nos meilleurs compétent faire tomber la palme aux concours de l'université et même alors lorsqu'ils affrontent les vedettes de tout le pays, ils se ressentent alors de ce manque de compétition soutenue.

Nous avions une quantité d'excellents athlètes mais ils se sont retirés et ceux qui les ont remplacés n'ont pas encore atteint le standard qu'on souhaiterait à cause de cette raison que je vous donne, nous dit-il.

Hume prétend qu'avant les essais, on avait eu espoir que Michel Charland se qualifierait mais il n'est classé que quatrième. Il n'a pas été aussi brillant que d'habitude cela a été le cas également de Mark Arnold, le participant aux courses à obstacles. Il a déçu dans les essais. Il a eu une mauvaise journée. Le meilleur athlète du Québec dans ces épreuves d'essai a été Jean Handy mais il n'a pas réussi à se qualifier.

Le comité de sélection doit se baser sur les performances aux essais. Ceux-ci sont spécialement organisés pour déterminer la formation de l'équipe. Donc aucun blâme à lui adresser parce qu'on est déçu par le peu. Il ne remplit que sa mission. Hume nous dit de croire que la compétition sera formidable à Kingston car il faut savoir qu'il y aura 34 pays, que plusieurs nations d'Afrique envoyeront d'excellentes équipes.

Les chances de nos nageurs

Comment ne pas être satisfait de la sélection de l'équipe quand on croit que c'est le meilleur qu'on aurait pu représenter le pays dans une compétition internationale. C'est la réaction que nous avons obtenue de Marcel Martinuzzi, le président de la division du Québec de l'Association Canadienne de natation lorsque nous lui avons demandé son opinion sur le choix.

Forcément la représentation du Québec sur cette équipe de 21 membres est relativement mince puisqu'elle ne comprend qu'une nageuse, Donna Ross et deux nageurs, Tom Arasso et Leonard Chase, tous trois de la M.A.A.A. Mais les derniers résultats des championnats canadiens à Hamilton ne donnent aucune raison de récriminer contre ce faible nombre puisque ces trois ont réussi à se qualifier par leur performance. L'Ontario n'en compte que cinq. Tous les autres viennent de la Colombie Britannique.

Il y a une raison au succès des nageurs de cette dernière province. Elle nous fournit par le fait même la cause de la rareté des nôtres dans l'équipe. En C.B. les nageurs pratiquent deux fois par jour. Ici on éprouve de la difficulté à tenir une seule séance d'entraînement quotidiennement parce que nos piscines sont publiques et qu'on ne veut pas priver le grand public d'heures pour les donner à des athlètes de compétition.

Nous n'avons peut être pas de noms prestigieux parmi nos instructeurs mais je les considère très capables, très compétents. Mais le manque de temps à la disposition de nos nageurs les empêche eux et leurs protégés de briller autant qu'il serait souhaitable, explique Montminy. Il souligne que la natation de compétition progresse de façon remarquable et qu'il devient de plus en plus difficile de placer des nageuses et nageurs sur l'équipe nationale. Cela exige un entraînement considérable, intensif.

Mais notre équipe canadienne qui se rendra à la Jamaïque pour les deux de l'Empire devrait remporter sept à huit médailles. Il est bon de noter que quatre ou cinq résultats obtenus à Hamilton sont venus près d'égaler le record mondial. Dans ces circonstances, il y a bien d'être optimiste sur les prochains résultats au concours aux Antilles. Le Canada devrait livrer une très belle lutte à l'Australie. Il y a lieu de penser qu'Elaine Tanner, la jeune et phénoménale nageuse de 15 ans de Vancouver, gagnera à elle seule deux médailles. Elle excelle dans tous les genres de natation et sur toutes les distances, à la brasse, style papillon sur le dos, style libre. Une seule faiblesse, le crawl.

Arasso, le plus susceptible de nos nageurs montréalais de remporter une médaille, est un spécialiste en papillon alors que Donna Ross et Chase sont surtout des nageurs à la brasse. Tous trois concourront dans des épreuves de 110 et 220 verges.

Puis Montminy nous donne quelques noms de porte-couleurs du Canada qui devraient nous faire honneur à la Jamaïque. Macon Kay, Sandy Hatfield, Ralph Hutton et Peter Emond. Nous ne devions nommer que 18 nageurs mais nous avons obtenu la permission de porter ce nombre à 21 plus trois officiels (de dire le président de l'A.N.A.Q.

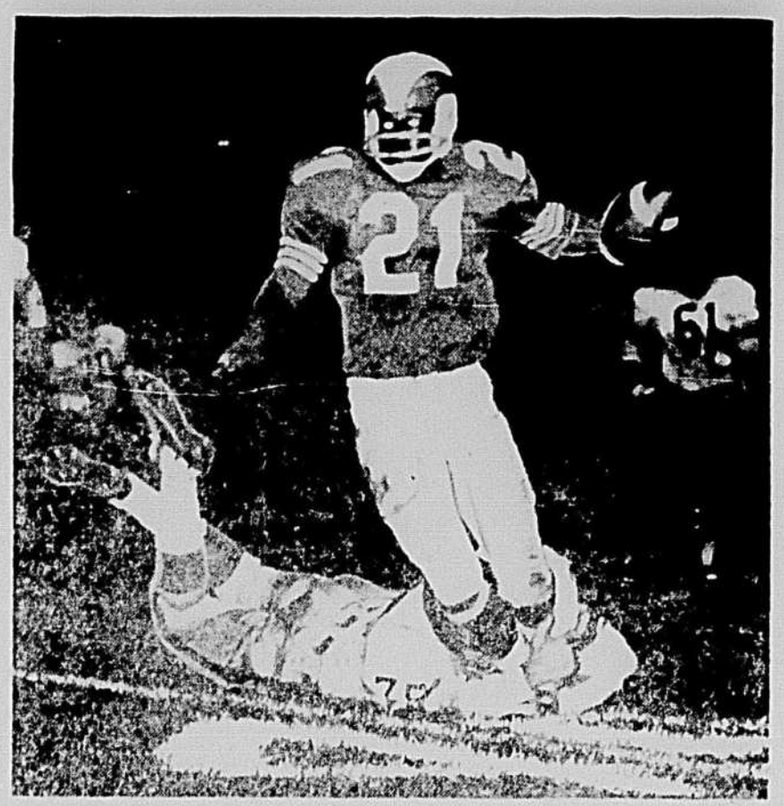

Photo Roger Picard, LA PRESSE

"On ne passe pas, Monsieur Bonner!"

Déjà solide contre l'offensive aérienne, la défensive des Stampeders de Calgary a également brillé contre l'attaque terrestre. Sur la photo, Harry Bonner (21), plaque aux chevilles par Ron Payne, tombera au sol.

La défensive des Alouettes, clé du triomphe sur Calgary

par Guy Pinard

Les joueurs qui ont l'étoffe de champion savent la conserver, même lorsqu'ils changent d'uniforme. Terry Evanshen ne peut être considéré comme une super vedette du football canadien, du moins pas encore.

Mais la performance qu'il a présentée hier dans la défaite de 19-6 de sa nouvelle équipe, les Stampeders de Calgary, aux mains des Alouettes, était digne d'un champion. Il n'était pas animé par la rancœur mais par le désir de prouver que son rendement de l'an dernier n'avait rien de chanceux.

Evanshen a réussi le seul touché des siens. Il a complété sept passes des deux quarts, Earle Day et Peter Liske. Il a gagné 103 verges, plus que toute l'équipe montréalaise réunie.

Delà, il avait fait beaucoup. Mais non encore satisfait, pour s'en faire qu'il réussisse un deuxième touché dans les derniers instants du match. Seul le trio du demi défensif Phil Brady, sur une longue passe de Liske, a privé Evanshen d'un deuxième touché.

Les deux vedettes du match

Le hasard a voulu que les deux vedettes individuelles du match se retrouvent sur ce jeu. Les attrapés d'Evanshen et de Les Sparks, la tenue défensive de Brady, les interceptions de Larry Fairholm et Ed Learn représentent en fait les seuls faits dignes de mention pour les 19,652 spectateurs.

Dès le départ, il était évident que le match allait manquer de couleur. Lovell Coleman, le puissant centre-arrière des Stampeders, n'était pas en uniforme. Il était évident qu'on allait assister à un duel aérien.

Day et Liske ont bien fait dans les circonstances, constamment talonnés par la défensive. L'attaque au sol des Stampeders réduite à néant ou presque, les Stampeders ont gagné 21 verges tandis que les Alouettes pouvaient à loisir lancer sept ou huit hommes à la poursuite du quart ennemi. Des joueurs de la trempe de Johnny Baker, Joe Williams, Bob Minnihane, Don Bierowicz, Loren Buser, en ont profité pour se signaler.

La défensive contre les passes, surtout avec Brady en vedette, a sans doute coûté beaucoup de terrain à l'adversaire, mais elle s'est révélée à la hauteur de la tâche dans les moments critiques.

L'interception de Fairholm, réussie avec l'aide de Brady, qui a plaqué durement Herman Harrison, a permis aux Alouettes de réussir leur deuxième touché, moins de trois minutes après le magnat de Terry Stenberg.

Chez d'Ed Learn, d'autre part, a mis fin à une dernière poussée des vaincus.

L'offensive des Alouettes n'impressionne personne

L'offensive des Alouettes n'a guère impressionné. Elle a été limitée à 11 premiers essais dont deux sur des punitions, 33 verges au sol, 92 par la voie de l'air. Une fiche peu reluisante. Pas plus reluisante de toute façon que l'an dernier, alors que le club montréalais ne pouvait compter sur une ligne offensive efficace.

On peut par exemple se demander ce qui se passe chez Bernie Faloney. En deux quarts de jeu, le vétéran joueur a complété trois de ses sept passes, pour un gain négligeable de cinq verges!

Interrogé à ce sujet, l'instructeur Darrell Mudra répond évasivement. Il hésite à jeter le blâme sur Faloney.

Et il a un peu raison. Le champ arrière des Alouettes est tout simplement pitoyable. Tom Hickey est trop gras, Bill Gray a échappé une 4e fois en trois jouées. Don Davis est primordialement un ailier. Harry Bonner est trop léger et Don Lisbon court en mauvaise direction. Que faire avec un tel groupe de joueurs? Seul J. W. Lockett trouve le moyen de se signaler.

Par contre, on peut se demander pourquoi on n'a pas tenté de passes en direction de Peter Kempf, de Larry Tomlinson, de Hickey? A qui la faute? Aux stratèges? Aux quarts?

A tout événement, il faudra attendre au match contre les Rough Riders d'Ottawa, dans 10 jours, avant de voir cette offensive dévastatrice qu'on nous a promise. Mais, pour le moment, il faut se contenter d'applaudir devant les exploits de la défensive des Alouettes... et ceux de Terry Evanshen, dans l'uniforme des Stampeders de Calgary!

7 attrapés d'Evanshen

Premier quart

1 ALOUETTES touche Stenberg, passe 5 verges de Faloney 11:06
2 ALOUETTES convertit Kempf
3 ALOUETTES touche Fairholm, interception et retour de 28 verges 11:04
4 ALOUETTES convertit Kempf

Deuxième quart

5 Calgary touché Evanshen, passe de 23 verges de Day 1:26
6 Calgary: Convertit Robinson

Troisième quart

7 Calgary: simple Robinson, sur une tentative de placement de 39 verges; Howell concède 1:04

Quatrième quart

8 ALOUETTES: simple Perretta, Geskins concède sur un botté de dégagement de 45 verges

STATISTIQUES

	Alou.	Calg.
Premiers essais —		
au sol	3	2
passe	6	13
punitions	2	2
Verges gagnées		
au sol	33	21
Verges gagnées par la passe	92	251
Passes tentées/ complétées	20/10	36/17
Verges gagnées		
Passes interceptées par	2	0
Bottés/moyenne	12/41.1	10/38.0
Echappés perdus	1	0
Punitions/ en verge	3/30	3/44

Tanqueray

Si c'était du gin ordinaire, nous l'aurions mis en bouteille de gin ordinaire.

DISTILLÉ EMBOUTEILLÉ ET IMPORTÉ DE LONDRES, ANGLETERRE

La Métro accepterait quatre nouveaux clubs

Si les quatre équipes qui ont manifesté le désir de se joindre à la ligue Métropolitaine junior n'étaient admises le 21 juillet aux exigences qui leur ont été imposées hier, les cadres du circuit seront portés à dix équipes en vue de la prochaine saison.

Les clubs Rosemont, St-Léonard et Ste-Thérèse ont présenté des demandes d'admission et le cadre tandis que le Valleyfield a fait une demande verbale. Les quatre équipes ont jusqu'au 31 juillet pour faire parvenir au circuit une garantie bancaire de $2,000 et la somme de $2,000 requise pour défrayer les dépenses de la saison. Le Rosemont pour sa part devra payer la somme additionnelle de $500 pour recevoir dans la ligue Métropolitaine.

De plus, le Rosemont et le St-Jérôme devront au préalable obtenir la permission de la ligue Montréal-mineur et de la ligue Provinciale junior afin de changer de circuit.

Après avoir fait part de leurs conditions les propriétaires des six équipes actuelles du circuit, Verdun, Lachine, Laval-West, Laval, Montréal-Nord et Palestre Nationale, ont soumis les demandes au comité exécutif qui se réunira le 28 juillet.

BASEBALL AMATEUR

AUJOURD'HUI

LIGUE MONTREAL Jr
Ville Mt-Royal vs Villeray (Jarry) 7:00
Kinsmen vs Ville-Marie (Liegeois) 8:00
St-Barnabé vs Laval Ahuntsic 8:00

LIGUE NATIONALE Jr
St-Laurent vs St-Jean 8:15

LIGUE PROVINCIALE Sr
Québec vs Plessisville 8:30
Granby vs Acton Vale 8:30
Drummondville vs Thetford Mines 8:30
Sherbrooke vs Coaticook 8:30

HIER

JOUTE D'ETOILES
Nationale Jr 101 000 000— 2 4 5
Montréal Jr 120 500 21x—12 13 1
DeRepentigny, Richard 2e, Carrier (4e), Brown 7e, et Harrison; Kisiow 2e, J. Ouellette, Pellicciotti 3e, Sutton 4e, Potvin 9e et Bonnier, Bergeron 6e, LG, Ouellette (LP, DeRepentigny, Cir, Potvin (11-2-1).

LIGUE PROVINCIALE Sr

	G	P	Moy	Diff
Sherbrooke	19	11	.633	—
Granby	18	11	.621	½
Acton	17	11	.607	1
Drummondville	16	14	.533	3
Québec	16	15	.516	3½
Thetford	14	18	.438	6
Lachine	13	18	.419	6½
Plessisville	11	17	.393	7
Coaticook	10	19	.345	8½

LIGUE NATIONALE Jr

St-Laurent	16	8	.727	—
Laval	13	8	.684	1½
St-Jean	13	9	.591	3
Verdun	10	7	.587	3½
Lachine	9	11	.550	7
St-Jérôme	6	14	.300	9
Sorel	5	16	.238	10½

LIGUE MONTREAL Jr

St-Barnabé	16	8	.667	—
Ville-Marie	14	11	.560	2½
Mt-Royal	14	11	.560	2½
St-Henri	12	10	.545	3
Laval	11	11	.542	3
Longueuil	12	12	.520	3½
N.D.G.	12	11	.522	3½
Rosemont	12	13	.480	4½
V.-Mont-Royal	9	12	.429	5½
Kinsmen	4	20	.167	12

Nouvelles fonctions pour Bill McCreary

Ray Kinasewich, âgé de 33 ans, qui pilotait les Oil Kings d'Edmonton la saison dernière a été nommé instructeur des Apollos de Houston de la ligue Centrale.

La direction du Canadien a annoncé que Bill McCreary, qui cumulait les fonctions de joueur-instructeur la saison dernière, continuerait à jouer. Il assumera de plus les fonctions d'adjoint du gérant général et directeur de la publicité de l'équipe.

Kinasewich a déjà porté l'uniforme des clubs Hershey et Cleveland de la ligue Américaine et Seattle et Edmonton, de la ligue de l'Ouest.

Ottawa gagne à Winnipeg

WINNIPEG (PC) — Une course de 52 verges de Bo Scott le long de la ligne extérieure, au troisième quart, a préparé le touché qui a permis aux Rough Riders d'Ottawa de triompher des Blue Bombers de Winnipeg, 17-10. 12,784 spectateurs ont assisté au duel hors-concours entre ces deux équipes de la ligue Canadienne.

La course de Scott a placé le ballon au sept des vaincus. Deux jeux plus tard, Russ Jackson complétait une passe de touché à l'ailier Ted Watkins pour porter le pointage à 12-0.

Les bévues des Bombers durant la première demie ont permis aux visiteurs d'enregistrer cinq points, trois allant à Maurice Racine, grâce à un placement, et deux simples de Bill Cline. Racine a ajouté un simple au 2e quart, et un second placement durant le dernier engagement. Cline a complété le pointage avec un simple au dernier quart.

Les points des Bombers sont allés à Tom Urbanik (touché), Norm Winton (converti), Kenny Ploen (simple) et un touché de sûreté concédé par Cline vers la fin de la joute.

RÉPARATION DE CAMERAS
EUROPEAN CAMERA SERVICE LTD.
1108 rue Burnside près Peel 844-9155
Limitation hors-série de photos

FOOTBALL

AUJOURD'HUI
Aucune joute à l'horaire

DEMAIN
Calgary à Toronto
Edmonton à Hamilton

JEUDI
Aucune joute à l'horaire

VENDREDI
Alouettes à Regina

SAMEDI
Edmonton à Winnipeg
Saskatchewan à Calgary

HIER
Aucune joute à l'horaire

CLASSEMENT

	J	G	P	N	Po	B	Pts
Winnipeg	2	2	0	0	44	2	4
Edmonton	2	2	0	0	39	2	4
Saskatchewan	2	1	1	0	31	2	2
Ottawa	2	1	1	0	27	2	2
Toronto	2	0	2	0	14	2	0
Calgary	2	0	2	0	17	2	0
Alouettes	2	0	2	0	19	2	0
Hamilton	2	0	2	0	21	2	0

La coupe du Monde, c'est important...

BIRMINGHAM, Angleterre (Reuters) — Le journaliste argentin Osvaldo Ardizzone a été délégué aux matches de soccer de la coupe du Monde. Dimanche, il a décidé de rédiger son article pour l'hebdomadaire "El Grafico" de Buenos Aires.

Six heures plus tard, il avait terminé un article de 20,246 mots et les opérateurs du télégraphe ont entrepris de transmettre la copie en Amérique du Sud.

Il leur a fallu 5 h. et 40 minutes et 21 pieds de papier pour compléter le travail. Les dirigeants de son journal recevront aussi un compte de $932.

Ardizzone a révélé que son article remplirait 32 pages du magazine de 100 pages.

L'article sera-t-il utilisé en entier?

"Certainement. N'est-ce pas la coupe du Monde?", a répondu le journaliste.

Caughnawaga est champion

Inspiré par la brillante tenue de Louis Alfred, qui a compté cinq buts, le Caughnawaga a pris le haut du pavé à toute fin pratique le championnat de la conférence métropolitaine de crosse junior. Le Caughnawaga a vaincu le Verdun 17-6.

Le Caughnawaga possède une fiche de six victoires et deux défaites, comparativement à quatre victoires, deux défaites et deux matches nuls pour le Verdun. Les deux clubs s'affrontent demain soir, au terrain situé sur l'île Saint-Paul, et même une victoire du Verdun ne suffirait pas pour permettre à ce dernier de déloger le Caughnawaga en tête.

Alfred, de son côté, s'attendait contre toute attente à ce que Bob Henri n'aussi également contre les Indiens de Caughnawaga, avec un but de chacun. Ce fut même exploit pour les deux joueurs.

Les deux équipes auront lieu de 21 et 31 juillet.

Au tournoi de la ligue Maisonneuve

Beaucoup de joueurs ont dû batailler pendant 3 sets pour s'assurer le droit de jouer une autre semi-finale. Elle fournit le match de simple de la ligue de tennis Maisonneuve qui s'est déroulé sur les courts du club de Tennis St-Pierre Claver. Pierre Brunet, le gagnant de 1963 et 1964, favori pour le tournoi, n'a pas eu la tâche facile pour défaire Bernard Paul en trois sets et s'est ensuite qualifié pour une finale en gagnant contre Jules Gervais en peine forme. Brunet perdait dans les deux sets 4-6 et 2-6 mais en champion il prit les cinq parties du dernier set. Brunet sera opposé à Jean Castonguay qui a éliminé Robert Rivard en deux sets 6-4 et 6-4. Michel Labelle est passé en demi-finale en disposant de Gérard Lapointe en deux sets 6-4 et 6-3. Labelle sera opposé à Claude Gervais qui a défait Jacques Comeau en deux sets 6-4 et 6-4.

Les demi-finales auront lieu le 25 et 31 juillet.

Ligue Maisonneuve

Ste-Catherine bat le St-Henri 10-6

AUJOURD'HUI

St-Vincent de Paul vs Ville-Marie
Laval-Ahuntsic vs Ste-Claire
Chomedey vs Verdun

Ville-LaSalle	312	042	11	11	1
Québec	000	200	2	4	1

St-Eustache 320 000 5 8 1
Rosemont-Est 235 000 10 9 1

Ste-Catherine 420 004 10 8 1
St-Henri 000 060 6 9 1

CE SOIR

Montréal-Nord vs Rosemont
Robert Rolland vs Ste-Claire
St-Ambroise vs Rosemont
Montréal-Nord vs Ville-St-Pierre
Ville-St-Pierre vs Verdun
Ville-St-Pierre vs Verdun
Ste-Catherine vs Ste-Claire
Ste-Catherine vs Ste-Claire
Ste-Claire vs Ste-Claire
Ste-Claire vs Ste-Claire
Ste-Claire

Douce revanche des Etoiles de la ligue Montréal junior

par Jacques Doucet

Revêtus de leur nouvel uniforme, les Etoiles de la ligue Montréal junior ont renversé les calculs de plus d'un pseudo-expert alors qu'ils ont remis aux as de la ligue Nationale, jr, la monnaie de leur pièce, triomphant de ces derniers au compte de 12-2.

Après avoir perdu les deux premiers matches d'étoiles par 1-0 et 9-2, les as du circuit présidé par Alfred Spada ont enfin mérité une victoire on ne peut plus décisive.

Sous les ordres du gérant André Letourneau, les porte-couleurs de la ligue Montréal junior ont dominé leurs rivaux dans tous les domaines : à l'offensive avec 13 coups sûrs contre quatre à la défensive, ne commettant qu'une seule erreur contre cinq, devant une foule de 3,000 personnes au parc Jarry.

Dans la victoire il est difficile de relever le nom du joueur qui s'est le plus mis en évidence. Toutefois, en choisissant le jeune champ droit Jacques Gagné, du Laval, nous estimons faire un choix assez judicieux.

Gagné s'est distingué à la défensive à la troisième manche lorsqu'il a réussi, du revers de sa main gantée, à capter un long ballon d'Emmett Pierson, en courant. Après avoir réussi cet attrapé, Gagne a perdu l'équilibre et a roulé plusieurs fois sur lui-même mais il a conservé la balle.

A la deuxième manche, il a claqué un simple bon pour deux points, permettant ainsi à son équipe de prendre une avance de 4 à 1.

Soulignons aussi l'excellent travail de l'artilleur Jack Sutton, des Mets de Mont-Royal, qui a été appelé en relève à la sixième manche. Sutton a retiré les cinq premiers frappeurs qu'il a affrontés et n'a alloué qu'un seul coup sûr en trois manches complètes.

La majorité des joueurs choisis au sein des deux clubs d'as ont participé au match.

Seuls les lanceurs Jim Bermingham (NDG), Robert Chenier (St-Barnabé) et Gaétan Groleau (Longueuil) n'ont pas été utilisés chez les étoiles de la ligue Montréal junior alors que Bill Dovey, Pierre Potvin et Michel Paul-Hus ont joué toute la partie.

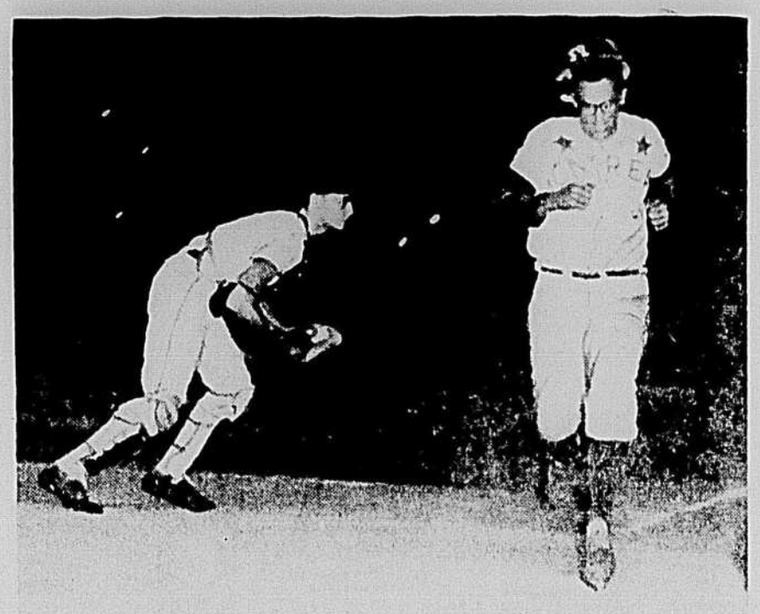

Photo Yves Beauchamp, LA PRESSE

Victoire décisive de la ligue Montréal junior

Les jeunes porte-couleurs de l'équipe d'étoiles de la ligue de baseball Montréal junior ont remporté, hier soir, une victoire de 12-2 contre leurs rivaux de la ligue Nationale junior. Ci-haut, Bob Wilton, des Mets de Mont-Royal, croise le marbre après avoir frappé un simple au champ gauche qui a échappé au voltigeur Jean-Noel Audette, à la quatrième manche. A gauche, le receveur Ed Harrison vient de recevoir la balle.

Les Mets se surpassent: 4 victoires en deux jours

Les partisans des Mets de New York sont heureux.

Pour eux, la neuvième place que détiennent présentement les Mets représente une forte amélioration sur les saisons précédentes.

Et de la façon dont ils évoluent à l'heure actuelle, les Mets pourraient bien grimper de quelques autres échelons au classement de la ligue Nationale.

Victorieux à deux reprises, dimanche, les Mets ont répété l'exploit, hier, triomphant des Astros de Houston, 4-1 et 6-3.

Une poussée de trois points à la 8e manche de la joute initiale et une autre de quatre points à la 7e manche de la deuxième joute ont fait pencher le poids de la balance du côté des Mets.

Larry Elliot a été le gros canon de la deuxième victoire avec un simple, un double et un coup de circuit.

A Philadelphie, Larry Jackson a réussi son deuxième blanchissage consécutif alors que les Phillies de Philadelphie ont défait Sandy Koufax et les Dodgers de Los Angeles, 4-0.

Les Giants de San Francisco ont frappé seulement quatre coups sûrs à comparer à 12 pour leurs adversaires et ils ont néanmoins vaincu les Pirates de Pittsburgh, 3-2 et les ont rejoints au premier rang.

Dans les autres joutes, les Cardinaux de St-Louis ont défait les Cubs de Chicago, 7-6 et les Braves d'Atlanta ont eu raison des Reds de Cincinnati, 9-8.

Un circuit de trois points de Hector Lopez à la 8e manche, a permis aux Yankees de New York de vaincre les Twins du Minnesota, 6-4. Il s'agissait de la quatrième victoire consécutive des Yankees.

A Chicago, des circuits successifs de Boog Powell et Frank Robinson ont scellé l'issue d'une victoire de 5-3 des Orioles de Baltimore aux dépens des White Sox de Chicago.

Une offensive marquée de quatre coups de circuit et une performance de quatre coups sûrs du lanceur Gary Bell ont conduit les Indiens de Cleveland à une victoire de 6-1 aux dépens des Angels de la Californie.

Les championnats canadiens de tir à l'arc commencent aujourd'hui, à Calgary

Gâtés par le parcours du Club des archers de Joliette, lors des championnats canadiens de tir à l'arc de 1964, les archers canadiens devront se contenter d'un club de deuxième ordre, cette année, à Calgary, où commencent aujourd'hui les championnats de 1966.

Selon un Québecois présentement sur les lieux, le Club de Calgary ne se compare même pas au club le moins luxueux au Québec. Il a toutefois souligné que les championnats sur cibles fixes, disputés à l'Université de Calgary rehaussent un peu le calibre des championnats.

Quelque 107 participants représentant six provinces participent aux championnats qui sont disputés tous les deux ans. Le Québec est représenté par cinq tireurs.

Aujourd'hui se disputera la ronde FITA, sur cibles fixes. Le total possible est de 1440 et les deux records, chez les hommes et les femmes, ont été établis à Joliette, en 1964.

Otto Lehmaker avait alors accumulé 1041 points et Mario Dobson 954, chez les dames. Ces pointages sont d'autant plus excellents que le vent et la pluie avaient rendu la compétition très difficile.

Inscrits à Québec

CE SOIR

1ère COURSE — AMBLE — $500 conditions

1—Merry Cadet, M. Carpentier 3:1
2—Nemma's Boy, R. Gervais 4:1
3—Janet's Pride, L. Duquette 7:2
4—Little Hawk, A. Poulin 7:1
5—Indian Creed, H. Brousseau 5:2
6—First Remus Jr., L. Hamelin 6:1
7—Lucky Bill, V. Bédard 8:1
8—Mr. Sand, W. Hébert 10:1

2e COURSE — TROT — $500 conditions

1—Argo Dream, A. Alain 5:2
2—The Moor, A. Doré 7:1
3—Patty Sterns, P. Grandmaison 4:1
4—Comet Raider, L. Hamelin 5:2
5—Diamond Wick, A. Côté 9:2
6—Duke Lee, N. Tremblay 9:5
7—Half Sonu, S. Seguin 10:1
8—Rus Crane, R. Gervais 6:1

3e COURSE — AMBLE — $525 conditions

1—Flying Choice, A. Pagé 3:1
2—Imagine, Y. Gamache 7:2
3—Queens Roosevelt, Y. Pelchat 5:2
4—W.C. Scott, R. Gervais 10:1
5—Helen Goose, M. Cournoyer 8:1
6—Lovely Sue, A. Jean 4:1
7—Loulou, M. Goguen 6:1

4e COURSE — AMBLE — $600 conditions

1—Dangerous Galvin, pas choisi 8:1
2—Lord Spencer, A. Pagé 4:1
3—Eloise's Pet, P. Barrieau 2:1
4—Meadow Whitey, G. Renaud 9:2
5—Lover Hal, Y. Catellier 6:1
6—Melody Adam, C. Dupont 5:2
7—Admiral Richelieu, A. Côté 10:1
8—Northwood Dexter, B. Gervais 7:2

5e COURSE — TROT — $500 conditions

1—The Arab, C. Denault 8:1
2—Eagle Mir, A. Pagé 4:1
3—Merry Craft, M. Aubin 10:1
4—Two Mountain Mir, M. Goguen 8:1
5—Rapid Express C., Cournoyer 7:2
6—Phil Abbey, L. Coulombe 6:1
7—Dark Mission, pas choisi 3:1
8—Miss Havana Who, M. Poulin 9:2

6e COURSE — TROT — $600 conditions

1—Lex Day, I. Aubin 5:2
2—Ann Donson, D. Harton 10:1
3—Faves Dream, J.P. Courchesne 7:2
4—Jaguar, G. Beauchemin 3:1
5—Kory, B. Perreault 4:1
6—Q. Card, W. Bourgon 2:1
7—Daniel Boy, P. Moreau 6:1
8—Janet's Son, Y. Pelchat 8:1

7e COURSE — AMBLE — $525 conditions

1—Conestoga Fritz, pas choisi 7:2
2—Miss Gideon, Courchesne 10:1
3—Dale Lew, J. Giguère 4:1
4—Brown Joe, J.L. Gingras 5:2
5—Debbie Z, W. Bourgon 3:1
6—Volomite Exp, C. M. Poulin 8:1
7—Brooke Lee C, J. Landry 4:1
8—Lili Frost, J.G. Tremblay 10:1
Aussi éligible
Armbro Crystal, E. Ratté

8e COURSE — TROT — $500 conditions

1—Crystal Fitt, L. Hamelin 5:2
2—Lili Song, P. Grandmaison 9:5
3—Eve'N Betts, H. Brousseau 6:1
4—Galaproxy, M. Cournoyer 7:2
5—Atwell Hanover, R. Moreau 4:1
6—Rickie Volo, L. Coulombe 9:2
7—Cleary Hanover, A. Côté 10:1
8—Grace Ibaf, C. Denault 8:1

9e COURSE — AMBLE — $800 conditions

1—Satan, Y. Pelchat 4:1
2—Commander H., Courchesne 3:1
3—J.Ko, J. Guénette 6:1
4—Sister Adios C., M. Cournoyer 7:2
5—Avalon Frost, R. Barrieau 5:2
6—Mazie Pointer, pas choisi 8:1

10e COURSE — AMBLE — $600 conditions

1—Meadow Brooke, A. Jean 10:1
2—Mervin Hal, J.P. Lavallée 7:2
3—Princess Stars, W. Bourgon 5:2
4—Little Miss Jerry, E. Bradette 3:1
5—Quick Prime, R. Grandmaison 6:1
6—Selkirk, M. Aubin 4:1
7—Sheriff Mills, Y. Pelchat 10:1
8—Gait Way Express, Tremblay 9:2

Joutes de baseball

AUJOURD'HUI

LIGUE AMERICAINE

Chicago à Cleveland (7 h. 30)
Howard (4-1) vs Siebert (9-4)

Detroit à Baltimore (8 h. 00)
Wilson (9-7) vs Barber (10-4)

Kansas City à New York (8 h. 00)
Hunter (8-7) vs Stottlemyre (7-11)

Californie à Boston (7 h. 30)
Brunet (10-5) vs Bennette (6-0)

Minnesota à Washington (2 - 5 h. 00)
Kaat (12-8) et Perry (3-4) vs Richert (8-6) et Stenhouse (7-7)

LIGUE NATIONALE

Cincinnati à Chicago
Maloney (10-4) vs Roberts (4-5)

Philadelphie à Houston
Bunning (9-6) vs Farrell (3-6)

Atlanta à St-Louis
Cloninger (9-7) vs Shellard (1-3)

(Seules joutes au calendrier)

HIER

LIGUE AMERICAINE

New York	000 000 330	6	13 0
Minnesota	110 011 000	4	12 0

Downing, Reniff (7e) et Gibbs; Grant, Pleis (7e), Cuppie (8e), Worthington (8e) et Battey. LG-Reniff (2-2). LP-Cuppie (1-0). Circuits : Tillman (2e), Killebrew (15e), Lopez (4e).

Californie	000 001 000	1	4 3
Cleveland	000 400 11x	6	8 0

Lopez, Lee (8e), Lee (8e) et Rodgers; Bell (10-5) et Azcue. LP-Lopez (4-10). Circuits : Colavito (19e), Brown (2e), Cardenal (10e), Wagner (12e), Alvis (9e).

Baltimore	140 000 000	5	9 2
Chicago	200 010 000	3	5 0

J. Miller, Bradenberg (8e), Drabowsky (8e) et Etchebarren; Bolinsky (6e), Pizarro, Higgins (2e), Latshaw (6e), Wilhelm (8e) et Romano, McNertney (8e), Lard, Miller (2e). LP-Pizarro (4-5). Circuits : Powell (21e), Frank Robinson (25e).

(Seules joutes au calendrier)

LIGUE NATIONALE

1ère JOUTE

Houston	100 000 000	1	4 1
New York	000 010 03x	4	8 3

Cuellar, Owens (8e) et Brand; Hepler, Hamilton (6e) et Rasmo. LG-Hamilton (5-9). LP-Cuellar (7-2).

2e JOUTE

Houston	200 010 000	3	7 1
New York	100 001 40x	6	8 4

Bruce, Raymond (6e), Taylor (8e) et Heath; Shaw, Hamilton (6e) et Grote. LG-Shaw (7-8). LP-Bruce (2-2). Elliot (6e).

Cincinnati	401 001 020	8	10 0
Atlanta	101 240 01x	9	13 1

Pappas, Nottebart (6e), McCool (7e) et Coker; Schwall, Schneider (6e), Abernathy (6e), Olivo (8e), Carroll (9e) et Torre. LG-Olivo (4-3). LP-McCool (5-4). Circuits : Aaron (21e), Jones (11e).

Chicago	020 100 030	6	11 1
St-Louis	010 003 30x	7	13 0

Ellsworth, Jenkins (8e) et Hundley; Jaster, Hoerner (8e) et McCarver. LG-Jaster (3-2). LP-Ellsworth (14-4). Circuits : Brewer 2 (12e et 16e), McCarver (8e), Shannon (9e).

S. Francisco	000 300 000	3	4 0
Pittsburgh	000 000 110	2	12 1

Perry, Henry (6e), Linzy (8e), Gibbon (9e), McDaniel (9e) et Haller; Veale, Mikkelsen (8e) et Pagliaroni. LG-Perry (13-2). LP-Veale (11-6).

Los Angeles	000 000 000	0	5 1
Philadelphie	000 030 10x	4	10 0

Koufax, Miller (8e) et Roseboro; Jackson et Lucker. G-Jackson (4-7). P-Koufax (16-5).

LIGUE AMERICAINE

	G	P	Moy.	Diff.
Baltimore	61	32	.656	—
Détroit	50	38	.568	8½
Cleveland	49	40	.551	10
Californie	49	42	.538	11
Minnesota	43	48	.473	17
Chicago	42	49	.462	18
Kansas City	41	49	.456	18½
New York	41	49	.456	18½
Washington	40	53	.430	21
Boston	39	55	.415	22½

LIGUE NATIONALE

Pittsburgh	53	36	.604	—
San Francisco	55	37	.607	—
Los Angeles	51	38	.573	3
Philadelphie	50	41	.549	5
Houston	45	45	.500	9½
Atlanta	45	47	.489	11
St-Louis	43	46	.483	11
Cincinnati	39	50	.438	15
New York	39	51	.433	15½
Chicago	29	60	.326	25

CONTINUEZ A LIRE

LA PRESSE

OÙ QUE VOUS VOUS TROUVIEZ DURANT VOS VACANCES !

Faites-nous parvenir — quelques jours avant votre départ — le bon de commande ci-dessous, dûment rempli, directement par la poste ou bien par l'entremise de votre vendeur ou de votre porteur.

LA PRESSE,
Case postale 6041, Montréal, Québec

Veuillez m'expédier LA PRESSE durant ..... semaine(s), à partir du ..... pour la somme de 65c par semaine (Canada) ou $1.00 (Etats-Unis).

NOM .....

ADRESSE
DE VACANCES .....

.....

Joindre votre remise par chèque ou mandat postal, S.V.P.

ANNONCE

DISTILLÉ AU CANADA PAR TANQUERAY GORDON & CO. (CANADA) LTD.

"By Jove, je n'aurais jamais pensé qu'ils étaient aussi civilisés..."

ANNONCE

HONDA

L'ACTION EST LA !
LA MOTO A GOGO DANS LE VENT !

17 modèles enlevants, 17 modèles dans le vent !

Perfection de la mécanique... apparence soignée et une foule de commodités, voyez : moteur à quatre temps, came en position supérieure, transmission à trois ou quatre vitesses, démarreur à bouton-poussoir, embrayage automatique ... et jusqu'à 200 milles au gallon ! Termes bas, assurance à coût minime.

DEPUIS **$295** et plus

entley's Cycles & Sports

255 ouest, rue Beaubien, Montréal
Tél. 273-9579

Ouvert tous les jours jusqu'à 6 h. p.m. — Le vendredi 9 h. p.m. Le samedi 1 h. p.m.

Aimeriez-vous vraiment mettre de l'argent de côté et le laisser fructifier durant un an...

deux ans...

trois ans...

quatre ans...

cinq ans...

six ans?

Achetez nos nouveaux certificats d'épargne cumulative.

Vous recevrez $10.00 pour chaque $7.50 déposé pour une période de six ans. L'accroissement du capital est donc d'un tiers. Vous pouvez vous procurer ces certificats en coupures de $10.00 et plus. Ils sont encaissables en tout temps et comportent une assurance-vie permettant une formule spéciale de rachat.

Renseignez-vous également sur nos certificats d'épargne à revenu.

BANQUE DE COMMERCE CANADIENNE IMPÉRIALE

Chasse à l'orignal dans les parcs : le tirage a eu lieu !

Le tirage eut lieu, c'est entendu puisque tout la liste des gagnants MAIS il ne fut pas public ! ! !

Comment est-ce possible puisque TOUS les tirages, depuis qu'existent ces chasses contrôlées, furent toujours tenus en public et en présence de journalistes et autres personnalités du monde cynégétique ?

Bien que banale et confuse . . . l'explication suivante me fut donnée. Pas par n'importe quel fonctionnaire, mais par le ministre lui-même, M. Gabriel Loubier !

Nous n'avons pu faire un tirage public car il aurait fallu

traverser les lignes de piquetage des employés du gouvernement actuellement en grève.

Et notre nouveau ministre d'ajouter: "Nous aurions pu faire appel à la Gendarmerie Provinciale, mais je m'y suis opposé. Je n'ai pas voulu risquer un incident malheureux ou regrettable à la porte de l'édifice qu'avait retenu le Département.

D'autre part, nous ne pouvions attendre étant donné les fortes pressions exercées sur nous de la part des chasseurs-postulants qui voulaient savoir au plus vite s'ils étaient choisis ou non.

Bon. L'explication du ministre du Tourisme, de la Chasse et de la Pêche se comprend — étant donné la situation — et j'approuve son respect des ouvriers en grève. On ne traverse pas une ligne de piquetage, d'accord MAIS, puisque le tirage eut quand même lieu, pourquoi l'avoir tenu secret ? C'est-à-dire, pourquoi ne pas avoir averti certains journalistes spécialistes des questions de chasse et de pêche ?

Personnellement, je ne trouve pas ça correct. Je ne dis pas que le tirage "secret" fut malhonnête, mais je trouve que c'est "tendre la perche" aux critiques et il y en a, veuillez me croire ! d'une façon bien dangereuse . . . Je ne saisirai pas cette perche tendue. D'autres journalistes le feront — ce qui ne changera rien du tout puisque le tirage est fait.

Avant de clore cet avant-propos, qu'il me soit permis d'exprimer ici mon désaccord total en face de ce fait accompli. Je reviendrai sur le sujet (et sur bien d'autres, . . .) car je dois, cette semaine, rencontrer M. Gabriel Loubier. Si tôt que j'aurai rencontré le ministre, une chronique (peut-être deux) paraîtra — vous serez donc au courant de ce que nous nous serons dit.

Maintenant, comme chaque saison depuis la création des chasses contrôlées dans les parcs, voici une première tranche de la liste tant attendue.

PARC LA VERENDRYE

17 septembre :

Laplante René, 5723 Charlemagne, Montréal; Riopel Yvon, Rte 19, St-Théodore, Chertsey; Levasseur Roland, 2484 Beaubien Est, Montréal; Sadon Jean, 1240 Barre St-Laurent, Mont. 9, P.Q. Sanelle Edmond, 4322 Chambord, Montréal; McDonald Marc, 1657 de Lasalle, Lafleche, Co. Chambly; Denis Paul, 5704 rue Terrasse, St-Léonard; Sellitto G., 4420 D'Assise, St-Léonard; Casaubon Donat, 32 Seine Ave est, La Sarre, Abitibi; Bertrand Fernand, 8283 Des Belges, Montréal, P.Q.; Lafrance P., 181 rue St-Louis, Châteauguay-Centre.

18 septembre :

Brunet J. Maurice, 71 Dumouchel, St-Benoit; Beaudoin Michel G., 1006 blvd. Lalande, Roxboro, P.Q.; Marcel Conrad, 1915 St-Jacques, Travers; Lebrun Richard, RR no 1, Roch-Boite 56; Duplantie Léo, 7720 des Erables, Anjou; Lafontaine, P.Q.; Leduc Raymond, 9123 2e ave, St-Michel; Brien Maurice, 7896 22e ave, St-Michel; Mlle Duplessis Jean, 630, 38e ave, Lasalle, Qué.; Labreche Eugène, 9220 Berri, Montréal 11, Qué.

19 septembre :

Charbonneau Paul, 5474, 12e ave, Rosemont, Montréal 36, Qué.; Tousignant Edouard, 1961 Remembrance, Lachine; Kesler Jacques, 1162 Louvain est, Montréal; Lezault Jean-Guy, 255 Deschambault, Mont Rolland, P.Q.; Lussier Gérald, 10454A Laverrière, Montréal-Nord; Lalue André, 18 El Miradore, Repentigny; Lesage Andrée, 600 Chan Scott S., Ste-Foy, Québec 10, Qué.; Hospers J., 1060 Dawson Ave, Dorval; Sauvé Roy C., 6400 Maubourg, Montréal 5, Qué.; Lariviere Raymond, 161 Carignan, Sorel.

20 septembre :

Martel J.-Claude, 264 rue Albert, Châteauguay Centre; Belabbassy J., 141 Principale, St-Basile-le-Grand; Del Pio Joe, 12845 de St-Real, Montréal, 12, P.Q.; Garcia Roger, Senezaise, Ile Vaudreuil, P.Q.; Lampron Marcel, 34A 7e, Normetal, Qué.; Lafontaine Maurice, 1406 Prieur est, Montréal; Thomas Pierre, 10441 Balzac, Montréal Nord, Qué.; Murphy Gaetan, 54 rue Centrale, Côte Ste-Catherine; Fitzgerald Gilbert, 5265 Francheville, St-Léonard; Hendler Sam, 1165 Lepine, St-Laurent 9, P.Q.

21 septembre :

Proulx Léo, 7051 Des Lilacs, Montréal 36; Carrière Euchie, 111 Rosedale, Brownsburg, Que.; Bélair Maurice, 520 de l'Eglise, Duvernay, Que.; Lambert Roger, 5562 est, Ste-Catherine, Montréal; Sauvé Aurel, 2565 rue Gerette, Montréal-Nord; Simoneau Gilles, 2701 blvd Labelle, Lorraine, P.Q.; Jean Jean-Paul, 2 Aurora ave, A 12, Pointe-Claire, Que.; Pilon Georges, A 12230 de St-Real, Montréal 12, P.Q.; Gaul Edwin, 4025 King-Edward Ave, Montréal 29, Que.; Lyonnais Henri, CP 143, Côteau Station, comté Soulanges, P.Q.

22 septembre :

Simard Pierre, 8883, 57e Ave, Rivières des Prairies, Mtl.; Rudman Frédéric, 11900 boul. Taylor, Montréal 32, P.Q.; Tellerman Eric, 10581 Ile Ave, Pierrefonds, Que.; Cantarini Maurice, 10601 Hôtel-de-Ville, Montréal-Nord; Scattolon Adone, 1000 London, Montréal, Lesser Ben, 2910 Henri-Bourassa, Montréal; Samson André, 639 boul. Ste-Rose, Laval-Ouest; Gilhooley Raymond, 10004 London, Montréal, Côte Yves, 541 Wilson, Sherbrooke.

23 septembre :

Thérrien Alcide, 8 rue de Bois, Lévis; Desjardins Joseph, S. rue Guilbeault, Lasalle-Rapides, Sainte-Paul-Emile 1918 St-Jacques, Trois-Rivières; Tétreault Gérard W., 6625 boul. Pie-IX, Montréal; Guerin Yves, 3632 Mont. Blvd., Montréal; Boudreau A., 359 Grand Blvd., Ile Perrot, P.Q.; Vincent Jacques, 1122 Ste-Mélanie, Ste-Juliette; Cloutier Gabriel, 227 boul. Magenta, Farnham, Qué.; Gaudet Claude, 5360 Lacordaire, Montréal; Colpron Bruno, 996 Rte. St-Vincent de Paul.

24 septembre :

Roch, J. F., 5622 Hudson Ave, Côte St-Luc; Mtl.; Grou Bernard, 1140 rue Guertin, St-Laurent, Mtl.; Bergeron Philippe, 5465 Bourret, Montréal; Caron Yvan, 341 Fitzgerald, Beauharnois; Arzenault Lesperance Roméo, 122 Ave Plante, Québec Ouest; Morin Lawrence, Aux des Bois, Co. Papineau; Azery William M., 504 Cedar Ave, Deux Montagnes, Qué.; Chapman B. G., 57 Côte Mosselle, Lorraine, Qué.; Jarnet Lucien, 10 Jérôme, Laval, Duvernay; Bourgon Gaston, 7140 Blvd Mille-Iles, Laval, quartier St-Francois.

25 septembre :

Blais Edgar, Jacques-Cartier, Thurso; Papineau Pigeon Calixte, Petit Côteau, Vercheres, Lemoyne P. Q.; 325 des Alouettes, Cté Laval, ex Pont-Viau; Bardt-Klaus J., 111 Chartwell Cre, Beaconsfield, Que.; Ills Paul, 4300 6ième rue, Chomedey, Laval; Bigras Maurice, 135 Colonne, Vimont, Cité Laval; Beauchemin Claude, 10537 rue Berri, Montréal 12; Brière Lorner, 325, 41e Ave, Laval Ouest; Massarelli Armand, 6035, 29ème Ave, Mtl 36, Que.; Lamalle Jacques, 753 P. Autreuil, Ville Laval.

26 septembre :

Mackenzie André, 4e Ave McKenzie, St-Canut, 2 Montagnes; Boucher Germain, 301 R. Massicuot, Thetford; Levasseur Romuald, Ste-Anne-des-Lacs; Récanemer, Grondin Stanislas, 218 10e Ave Sud, Sherbrooke, Qué.; Menard Guillaume, 1835 Lecarpentier, Montréal 26; Pelletier J. C., 10543 Chambord, Montréal, P.Q.; Lamontagne Jacques, 10597 Sacré-Coeur, Montréal 12; Honi John, 1100 Rainbault, St-Laurent; Baron Carl, 5601 Cartierville Ave, Montréal, P.Q.; Daoust Rosaire, 1720 Loyseau, St-Bruno, Co. Chambly.

Un défi de Jazy

PARIS (UPI-AFP) — Le Français Michel Jazy dont le record mondial du mille a été améliore dimanche, est persuadé que le nouveau détenteur du record, l'Américain Jim Ryun et lui-même peuvent faire mieux que 3.51 minutes.

Jazy est intéressé à affronter Ryun mais il n'envisage pas d'aller courir aux Etats-Unis.

Le record de 3.53.6 établi par Jazy le 9 juin 1965 a été amélioré à 3.51.3 par Ryun dimanche en Californie.

"Le temps de Ryun ne m'étonne pas. Déjà, l'an dernier à Rennes, j'aurais pu réaliser 3.52, si tout s'était déroulé normalement. Je suis prêt à rencontrer Ryun si celui-ci le veut bien, par exemple, après les championnats d'Europe", a dit Jazy.

"A ce moment-là surtout, je serai en pleine forme et je suis sûr que nous battrons tous les deux les 3.51, si l'on nous emmène jusqu'à la cloche et qu'on nous laisse seuls dans le dernier tour", a ajouté l'athlète français.

Carpentier et Hans Schmidt disqualifiés

Parce qu'ils tenaient à poursuivre le combat au bas de l'arène, Edouard Carpentier et Hans Schmidt ont été disqualifiés après quinze minutes de la troisième chute.

Schmidt avait gagné la première chute après neuf minutes et Carpentier la seconde après six minutes.

Le duo de Johnny Rougeau et Gus Kalaf a vaincu l'équipe du Great Amara et du Baron Scattoni. Rougeau a rivé les épaules de Gattoni à la 21e minute.

Les courses au Parc Richelieu

INSCRITS

1ère COURSE — TROT — $1,600 conditions

4—Star Ibaf, L. Belhumeur 5-2
1—Hard Corner, pas choisi 4-1
3—Ready Mix, G. Guay 9-2
2—Swift Yogi, C. Watters 6-1
5—Nifty Speed, C. St-Jacques 6-1
6—Kingston, N. Bardier 8-1
7—Leonard Abbey, D. MacTavish 8-1
8—Abbe's Intruder, A. Hanna 10-1
Aussi éligible :
Rushing Brook, M. Brosseau

2e COURSE — AMBLE — $1,200 conditions

2—Indian Volo, R. Bouthillier 2-1
4—Judy Chief, G. D. Gillis 7-2
5—Eddie Lee, G. Lachance 4-1
1—Gallon Maybe, J. P. Charron 6-1
7—Ida Purdue, A. Bédard 6-1
6—Road Runner, P. Laframboise 8-1
8—Hickory Vampire, W. Plourde 8-1
3—Sovereign, H. Lamarre 10-1
Aussi éligible :
Beautiful Kathy, J. Blouin

3e COURSE — AMBLE — $1,800 conditions

5—Pay Mir, R. Côté 5-2
1—Phantom Hanover, P. Ponton 4-1
7—Invoke, C. St-Jacques 9-2
3—Scotch Andy, P. Laframboise 6-1
8—Stalwart Pick, M. Brosseau 6-1
4—Rocky Len, P. Robillard 8-1
6—Blue Angel, D. Gillis 8-1
2—Peuret, A. Bédard 10-1
Aussi éligible :
Esquire Queen, M. Héroux

4e COURSE — TROT — $1,000 à réclamer $1,500 - $2,000

3—Baron Colby, L. Bergeron 3-1
5—Jinks Worthington, Martineau 7-2
7—Amsong, G. Lachance 4-1
2—Royal Anthony, A. Deguise 6-1
6—Lash Hanover, A. Vanderzwalt 6-1
1—Gold Axworthy, A. Hanna 8-1
4—Prince Way, A. Grisé 8-1
8—High Gay, R. Savignac 10-1
Aussi éligible :
Twinkle Comet, pas choisi

5e COURSE — AMBLE — $1,000 conditions

4—Ideal Time, pas choisi 3-1
3—Joan Mir, A. Grisé 7-2
5—Feu Follet, J. G. Lareau 4-1
1—Indian Best, A. Bédard 6-1
2—Dean Leo, J. G. Brosseau 6-1
6—Indian Barr, P. Robillard 8-1
7—Indian Byrd, R. Caldwell 8-1
8—Stanmee Wann, B. Côté 10-1
Aussi éligible :
Sundown Borders, R. Savignac

6e COURSE — AMBLE — $1,900 à réclamer $2,000 - $3,000

1—Golden Spark, C. Richer 3-1
3—Phil Parker, Y. Desjardins 7-2
4—Dandy Sandy, J. P. Charron 4-1
5—Mistic Yonder, A. Bédard 5-1
2—Josedale San J., G. Lachance 6-1
7—Widow Killean, A. Grisé 8-1
8—Michael Mite, D. MacTavish 8-1
6—Our Chance, P. Caldwell 10-1
Aussi éligible :
Masters Fairy, pas choisi

7e COURSE — TROT — $2,000 conditions

1—Macaroni, B. Côté 5-2
3—Gloria Elvington, P.E. Alain 4-1
4—Van's First, C. St-Jacques 9-2
2—Carly's Allen, C. Pelletier 6-1
6—Newport Rocket, pas choisi 6-1
8—Aqua Duke, L. St-Jacques 8-1
5—Sherbrooke Way, P. Gagné 8-1
7—Flemington's R., C. Watters 10-1

8e COURSE — AMBLE — $1,100 à réclamer $2,500 $3,000

3—Steven Dell, pas choisi 3-1
5—Miss Key Hal, B. Davies 7-2
1—Freedom Pal, L. Bourgon 4-1
2—Leo Chief, J. Blouin 6-1
4—Lord Richelieu, R. Bouthillier 6-1
7—Charles Gallon, P. Dusseault 8-1
8—Joe Symbol, pas choisi 8-1
6—Mills Esquire, C. Paradis 10-1
Aussi éligibles :
Hal Volo, pas choisi
Stewart's Clan, J. C. Gauthier

9e COURSE — AMBLE — $4,000 "La traversée du lac St-Jean"

3—Cap Hanover, Y. Desjardins 3-1
2—Helen Jo Adios, G. Lachance 7-2
5—M. Richelieu, A. Côté 4-1
4—Bola Hal, G. Filion 5-1
1—Well Away, M. Turcotte 10-1

10e COURSE — AMBLE — $1,000 à réclamer $1,500 - $2,000

1—Mr. B.J., G. Lachance 3-1
5—Midnight Grattan, J. Blouin 7-2
3—Teddy Aircraft, G. Diotte 4-1
2—Miss Madelina, A. Bédard 4-1
4—Claudette, C. Paradis 6-1
6—Pepsi Joe, J. G. Lareau 8-1
7—Kareen Keen, J. P. Charron 8-1
8—Mr. Duguay, pas choisi 10-1

RESULTATS HIER

PREMIERE COURSE
Trot — (à réclamer) — $1,200

6 Majestic (Albert Hanna) 18.40 8.50 6.60
5 Honest Pete (François Leboeuf) 7.90 4.80
3 Flash Deres (Claude Paradis) 12.00
Durée : 2.09. Ont aussi couru: Mr G.B., Joey Belwin, My Son's Dionne, Priory Abbey et Convention.

DEUXIEME COURSE
amble — $1,200

7 Rough Neck (Hoover) 10.90 5.20 4.60
3 Swing Easy (McTavish) 4.60 3.60
8 Queen Realman (Filion) 1.90
Durée : 2.08 2-5.
Pari double (6-7) $137.00.
Ont aussi couru : Tar Way, Worthy Bobbin, Conqueror Pick, Line M. Vonian.

TROISIEME COURSE
amble — $1,400

6 Rugged Pick (McTavish) 4.70 3.40 3.00
3 Jimmy N (Filion) 4.60 3.50
5 Armbro George (Desjardins) 4.90
Durée : 2.08. Ont aussi couru: Niagara Chance, Marvelous Pick, White Flame, Meadow Byrd, Our Duchess.

QUATRIEME COURSE
Trot — $1,200

2 Duchess Song (Caldwell) 4.90 3.30 3.10
3 Belle Frost (St-Jacques) 3.30 2.80
1 Broadway Joe
2 Wonderful Girl
Quinella (2-3) $11.50.
Durée : 2.07 2-5. Ont aussi couru: Red Top, Live Fast, Tyee, Charmante Windsor et Jolly John.

CINQUIEME COURSE
(à réclamer) — amble — $1,000

2—Wonderful Girl (Caldwell) 6.30 4.20 3.40
1 Grandee (Bouthillier) 10.20 5.60
7 Zing Mohawk (Davies) 4.40
Durée : 2.8 3-5. Ont aussi couru: Cindy Herbert, Lucinda Tass, Duchess Day C., Royale Belle, Success Girl.

SIXIEME COURSE
amble — $1,300

4 Page Mar Mic (Filion) 5.80 3.00 2.40
2 Chocolate Champ (Jodoin) 3.50 2.70
3 Chieftain (Turcotte) 2.90
Durée : 2.07 3-5. Ont aussi couru: Bullet Stone, Calling Kay, Cloverland Okay, Mr Waters, Gene Ike.

SEPTIEME COURSE
Trot — $1,300

1 Riddell Bronze (Martineau) 3.80 3.30 2.60
4 Trusty Lass (Savignac) 4.10 2.60
6 Clever Who (Lachance) 3.00
Quinella (1-4) $11.60.
Durée : 2.08 1-5. Ont aussi couru: Cesar Vonian, Maplewood's Prides, Frank's Lasalle, Daddy Bill et B.H.

HUITIEME COURSE
amble — $1,300

3 Success Stormy (Charron) 5.20 2.80 2.40
6 J.S. Dale (Lachance) 3.40 3.00
2 Mighty Rich (Rogers) 3.40
Durée : 2.04 4-5. Ont aussi couru: Armbro Davey, Notable Pick, Michell C., Roxie KO San, Dell Cash.

NEUVIEME COURSE
amble — $1,600

3 Valorous Pick (Ponton) 11.70 6.20 4.00
5 Ensign Frost (Bardier) 12.00 9.10
2 Barbara Bel (Lachance) 3.80
Durée : 2.03 4-5. Ont aussi couru: Intrusion C., Alain Drummond, Bee Dee Vic, Widower Abe.

DIXIEME COURSE
amble — $1,000.

4 Teresa Marr (Lachance) 4.10 2.70 2.30
3 Rattles (St-Jacques) 4.40 3.90
3 Fleeting Pick (Gauthier) 10.00
Durée : 2.08. Exacta : (4-3) $24.50.

nos choix au richelieu

avec André Trudelle

(Nombre de gagnants : 288 sur 960)

NOTRE CHOIX	A SURVEILLER
1 — Ready Mix	Hard Corner
2 — Eddie Lee	Judy Chief C.
3 — Ray Mir	Phantom Hanover
4 — Baron Colby	Amsong
5 — Indian Best	Ideal Time
6 — Phil Parker	Golden Spark
7 — Macaroni	Newport Rocket
8 — Steven Dell	Freedom Pal
9 — Cap Hanover	Monsieur Richelieu
10 — Midnight Grattan	Mr. B. J.

Le meilleur : Ray Mir, (Je). A retrouvé sa forme . . . ou sa classe !

(SENSASS!)
J'AI GAGNÉ UN VOYAGE A PARIS
PAR AIR CANADA

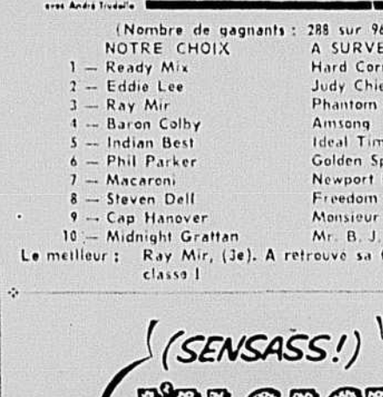

. . . NOUS DIT JEAN-PAUL CLOUTIER, MONTREAL, P.Q.

SEREZ-VOUS LE PROCHAIN GAGNANT DE NOTRE GRAND JEU PASSIONNANT ? VOIR DÉTAILS DANS LES CARTONS DE :
Coca-Cola
Sprite ou Fanta
ORANGE DOREE

Yves Desjardins a trouvé dans les courses un métier rémunérateur

par André Trudelle

Le domaine des courses sous harnais a permis à plusieurs jeunes hommes de trouver un métier très rémunérateur, à titre de conducteur ou d'entraîneur, de devenir des athlètes, alors qu'autrement, ils auraient peut-être eu peine à gagner le même salaire dans un autre domaine.

C'est le cas du sympathique

Yves Desjardins

Yves Desjardins, surtout connu comme pilote et entraîneur de Cap Hanover. Mais Yves conduit et entraîne tous les chevaux des frères Léo et Gérard Théroux.

Yves Desjardins a 37 ans. Il est né à Ste-Monique, mais reside à Saint-Jérôme avec sa famille de 6 enfants. Son ainée, Francine, a 16 ans et son cadet, Daniel a 6 ans.

Il était ouvrier dans la construction quand il a eu l'occasion de travailler pour Gerard Bouvrette, il y a une quinzaine d'années. Il y a deux ans, il est passé au service des frères Théroux et c'est lui seul, avec un employé, qui vaque aux soins et à l'entraînement des 7 ambleurs et trotteurs.

Cap Hanover reste son préféré. Avec lui, Yves Desjardins a gagné en 1:59.1 à la piste Vernon.

Samedi soir dernier, dans la course principale, quand Claude de Pelletier a voulu passer entre Helen Jo Adios et Cap Hanover, alors qu'il y avait à peine place pour un cheval, sans la présence d'esprit d'Yves Desjardins, un grave accident aurait eu lieu, impliquant des chevaux de prix. Mais Yves s'est écarté à l'extérieur, sacrifiant ainsi le deuxième argent, sinon le premier pour éviter le pire.

Cap Hanover a été acheté par Gérard Bouvrette à l'encan de Harrisburg. Le cheval, par Hoot Mon, est un descendant de trotteurs. Mais il n'a jamais rien fait de bon dans le trot.

Yves Desjardins l'a converti avec succès en ambleur.

Pendant le meeting de courses au galop, Yves restera vraisemblablement chez lui, à St-Jérôme, accordant un repos à ses chevaux.

"Avec les conditions de l'heure, il ne sert à rien de dépenser de l'argent pour aller courir aux Etats-Unis et affronter des classes supérieures l'automne prochain", a-t-il dit.

Gilles Lachance devance Feagan

Albert Trottier, publicitaire du Parc Richelieu, a communiqué hier avec la Canadian Trotting Association et il a appris que Ron Feagan avait gagné 109 courses cette année.

Gilles Lachance en a 112. C'est donc la lutte de l'an dernier qui reprend entre les deux hommes. Mais ce qui est intéressant à noter, c'est qu'au début du meeting du Richelieu, en mars dernier, Lachance accusait un retard d'une trentaine de victoires sur Feagan.

Gilles a gagné 96 courses au Richelieu, plus deux courses écoles, pour un total de 98. Il a remporté 8 victoires à Québec, 2 à London et 2 à Batavia, une à Rideau-Carleton et une autre à Windsor pour un grand total de 112.

Notes . . . la suspension de Marc Gingras a été confirmée, 15 jours pour conduite non satisfaisante dans le sulky de Just Joe, samedi soir. . . Marc a toutefois logé un appel qui sera entendu cette semaine à Trois-Rivières. . . Jean-Guy Lareau a écopé d'une suspension de 10 jours pour conduite dangereuse aux rênes de Tag Em. . . Joseph Blouin a écopé d'une amende de $50.00. . . le secrétaire de courses au galop Jimmy Picarillo est arrivé à Blue Bonnets, son personnel sera formé de Mike MacCormac, son assistant, de Joe Kozan, juge au paddock et de Bill Taylor, préposé à l'identification des chevaux. . . chez les jockeys, en plus d'Al Coy, Ron Eastman, Robert Venne, Dick Buisson, Dennis Elliott, Allan Hill, Tom Artendi, apprenti, Ken Helm, Albert Garry, Amos Martinez, Jesus Queseda et Robert Gaucher sont attendus ou sont arrivés à B.B.... à Québec, on se propose de présenter 5 programmes par semaine à compter du 3 août. . . c'est ce soir l'Amble de la Traversée du Lac St-Jean et quelques personnalités de l'organisation de la traversée seront les invités de Raymond Lemay . . .

ANNONCE

Nouvelle substance exclusive rétracte les hémorroïdes apaise la démangeaison

Une substance cicatrisante exclusive provoque la rétraction des hémorroïdes et la cicatrisation des tissus.

Un grand institut de recherche vient de mettre au point une substance cicatrisante sans pareille pour la rétraction des hémorroïdes, le soulagement de la demangeaison et la cicatrisation des tissus.

L'une après l'autre, les histoires de cas d'hémorroïdes ont rapporté "une amélioration évidente." On a pu observer un soulagement rapide de la douleur, une rétraction notoire des hémorroïdes.

Ces histoires de cas avaient été choisies en fonction de leur diversité. Même dans des cas anciens, on a observé un bienfaisant soulagement. Mieux encore, ce soulagement s'est maintenu durant plusieurs mois.

Cette nouvelle substance dont les résultats sont si merveilleux se nomme la Bio-Dyne; elle a pour effet de hâter la cicatrisation des cellules atteintes et de stimuler la croissance des tissus nouveaux. La Bio-Dyne est offerte soit en onguent, soit en suppositoires, tous le nom de Préparation H.

En plus d'aider les hémorroïdes à se rétracter, la Préparation H agit comme lubrifiant et rend l'élimination moins douloureuse. Enfin, elle diminue les risques d'infection, l'une des principales causes d'hémorroïdes.

Demandez à votre pharmacien la Préparation H sous forme de suppositoires ou d'onguent (avec accessoire spécial). Satisfaction ou remboursement.

"Qu'est-ce qui a 50 pieds et vous en fait voir de toutes les couleurs?"

POUR SPLENDIDES FILMS-CINÉ 8mm EN COULEURS

HONDA

GÉNÉRATEUR PORTATIF

Approuvé par la C.S.A.

Le générateur compact, léger et facile à transporter vous fournira du courant alternatif de 110 volts A.C. ou 12 volts C.C. à volonté. Il est idéal pour alimenter n'importe quel appareil ménager de 500 watts, téléviseur, éclairage, outillage électrique, etc. Il fonctionne jusqu'à 8 heures sans avoir à remplir le réservoir d'essence. Entièrement portatif. Fonctionne jusqu'à 8 heures sans avoir à remplir le réservoir d'essence. Autres modèles de 40 watts à 3500 watts.

HONDA

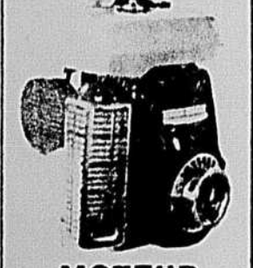

MOTEUR TOUT USAGE

HONDA

POMPES À EAU

Pour votre dépositaire Honda le plus près appelez

AES
AUTO ELECTRIC SERVICE
FONDÉ EN 1928
2089 Sanguinet, 845-5131
5125 De Sorel, 735-2677
5470 Métropolitain E.
254-4558

AMATEURS DE COURSES DE CHEVAUX

À NE PAS MANQUER:
SECTION EXTRAORDINAIRE
CONSACRÉE À L'HIPPODROME
BLUE BONNETS
DANS
LA PRESSE
LE 21 JUILLET

Publié en format tabloïd, cette section de plusieurs pages traite en détail de :
la modernisation et de l'agrandissement qui ont été exécutés
l'histoire des courses de chevaux à la tribune
la plus moderne et dynamique piste extérieure au tour de milieu
des origines, réfection de la piste
tout cela maintenant un parcours de 1/2 de mille...
et d'autres changements d'importance.

Après un début agité, l'atmosphère de la grève est plus sereine depuis la fin de semaine dans l'est du Québec

par François Trépanier et Claude Turcotte

QUEBEC. — Après un début extrêmement agité, la grève des employés d'hôpitaux a continué, hier, dans une atmosphère beaucoup plus calme dans la région est de la province.

C'est du moins ce qu'ont laissé entendre une cinquantaine de directeurs d'hôpitaux, qui ont été rejoints par téléphone en fin d'après-midi.

Ces directeurs, généralement des religieux et religieuses, n'ont signalé à peu près aucun incident aux lignes de piquets et plusieurs ont rapporté que des négociations locales se poursuivaient, dans la détente, avec les grévistes, pour le maintien de certains services essentiels, tel le chauffage.

Un représentant d'hôpital a par ailleurs clairement indiqué que même si des incidents étaient survenus, ceux-ci n'auraient pas été rapportés pour éviter de nuire aux négociations en cours.

Un autre porte-parole a expliqué d'autre part le changement dans les relations entre hôpitaux et grévistes par le fait que de part et d'autre on était peu familier avec les exigences et obligations du piquetage.

Selon ces observations, plusieurs policiers municipaux ne savent pas ce qu'ils doivent ou ne doivent pas exiger des grévistes, mais les difficultés du début s'estompent dès que de chaque côté on est mieux informé.

Le sondage-éclair a permis de mettre en évidence le fait que les hôpitaux, privés de leur personnel para-médical, réussissent jusqu'à maintenant à répondre aux besoins les plus pressants, grâce aux infirmières, aux religieuses, aux étudiantes-infirmières et au personnel de cadres, comme les contremaîtres.

Cette situation est également attribuable au fait que nombre d'hôpitaux ont donné congé à leurs malades, dans certains cas jusqu'à 70 pour cent.

Il n'en reste pas moins que dans plusieurs hôpitaux, des mesures spéciales ont été ou seront prises pour assurer le fonctionnement des services essentiels.

Ces mesures visent à résoudre les problèmes suscités par l'absence du personnel des chaufferies, des cuisines et des buanderies.

Dans plusieurs hôpitaux, notamment dans la région de Québec, des négociations sont en cours avec les grévistes pour obtenir que des préposés généralement affectés au fonctionnement du système de chauffage puissent se présenter à leur travail.

Dans certains cas, des ententes ont même été conclues tels qu'à l'Hôtel-Dieu de Lévis et à l'hôpital Sainte-Anne de Baie-Saint-Paul.

Dans une dizaine d'hôpitaux de la région de Québec, pour faire face à l'absence du personnel des cuisines, on emploie déjà de la vaisselle en carton et des ustensiles en plastique pour éviter un surcroit de travail.

Dans d'autres hôpitaux, pour réduire le travail de la buanderie, on se limite à laver le linge et la literie, sans les repasser.

Dans d'autres cas, on en est arrivé à un accord pour permettre à des buanderies locales d'effectuer ce travail.

Le problème de l'absence du personnel de la buanderie est particulièrement aigu à l'hôpital Saint-Joseph de la Malbaie. A cet endroit, la vapeur nécessaire au fonctionnement de la buanderie et à la stérilisation des instruments médicaux n'est plus disponible.

La directrice de l'institution a même précisé qu'il faudra apporter une solution à ce problème d'ici quelques jours.

Parmi les autres mesures qui ont été prises pour faire face à la situation, on signale par ailleurs la création de nombreux comités, composés de patients, à l'hôpital Saint-Michel-Archange, à Québec.

A cet hôpital, l'institution psychiatrique la plus importante de la région de Québec, plus de 1,300 personnes sur un personnel régulier de 2,400 sont en grève et on compte 4,464 patients.

Ces patients ont formé des comités et donnent un coup de main au personnel resté en fonction pour le maintien des services essentiels.

Dix médecins sont enfin en fonction jour et nuit au cas où des troubles éclateraient.

A l'hôpital Saint-Augustin, une institution pour malades chroniques, on a commencé d'autre part à libérer quelques malades hier pour réduire un peu le travail.

On sait qu'à cet hôpital plus de 150 personnes sur 170 sont en grève. Le nombre de patients s'élevait vendredi dernier à 150. Une vingtaine de religieuses ont traversé les lignes de piquets dimanche pour venir en aide aux 20 personnes demeurées en fonction.

Certains des malades qui ont regagné leur domicile hier ont dû le faire en ambulance.

Dans l'est du Québec, quatre hôpitaux, sur tous ceux qui devaient être frappés par la grève, n'ont pas pour l'instant à la subir.

C'est le cas notamment de l'hôpital civique de Québec et des hôpitaux de Hauterive, Les Escoumins et Havre-St-Pierre, dont tous les employés continuent à travailler. Le motif est purement légal. Certains délais légaux doivent être respectés à la suite de l'avis de grève, qui fut envoyé plus tard, en ce qui concerne les employés des hôpitaux mentionnés.

Abondance de vivres dans les hôpitaux de la région de Trois-Rivières

TROIS-RIVIERES (F. G.) — En prévision d'un prolongement de la grève de leurs employés, les hôpitaux dans la région de Trois-Rivières ont fait une abondante provision de vivres. Leurs réserves suffiraient à combler les besoins d'une prochaine semaine. Au dire toutefois de l'agent d'affaires syndical dans la région, M. Emilien Tellier, "la grève ne sera pas de longue durée".

Dans le secteur, on évalue à seize cents le nombre des grévistes. Quelque 350 malades demeurent hospitalisés dans une dizaine d'établissements d'une capacité totale de mille quatre cents lits. La plupart de ces hôpitaux ont conclu une entente avec les grévistes, à savoir quelques membres du personnel peuvent se rendre à leur travail et s'acquitter des tâches urgentes. L'hôpital Cloutier au Cap-de-la-Madeleine ne s'est pas jusqu'à présent prévalu d'un tel accord.

A Louiseville, l'hôpital Comtois n'est pas touché par l'arrêt de travail ; les employés ne sont pas syndiqués. Par ailleurs, les syndicalistes à l'hôpital Joyce Memorial, à Shawinigan, n'ont pas déclenché la grève.

Lachute

SAINT-JEROME (C. B.) — Tous les syndicalistes demeurent en devoir à l'hôpital d'Argenteuil desservant Lachute et son arrondissement. On a expliqué que le personnel trop restreint ne considère pas comme un moyen efficace de revindicaton sa participation au mouvement.

A l'Hôtel-Dieu, à Saint-Jérôme, une cinquantaine de personnes sont encore hospitalisées. Les divers services sont assurés par des infirmières et par des membres non syndiqués du personnel. On trouve à peu de chose près, la même situation à l'Hôpital général, à Saint-Eustache. A cet endroit, on a signalé hier après-midi quelques accrochages entre des grévistes et des personnes attendues à des examens en clinique.

A Granby

A l'hôpital Saint-Joseph de Granby, à peu près tous les services hospitaliers sont paralysés par la grève. Toutefois, l'agent d'affaires de la Confédération des syndicats nationaux dans la ville, M. Claude Girard, a fait savoir qu'environ trente-cinq personnes sont au travail dans l'établissement. Il a ajouté qu'on continue, sur l'ordre d'un médecin, à dispenser des soins aux malades à domicile.

Depuis hier, des visiteurs sont admis dans l'hôpital, mais à raison d'une seule personne par patient. Les piqueteurs ne posent aucune entrave aux admissions d'urgence, ni aux cas d'accidentés. Les religieuses assument le service régulier, avec l'assistance de deux infirmières diplômées, ainsi que de quelques étudiantes.

VERS NEW YORK
8 autobus à des heures accommodantes chaque jour. — Arrivée au coeur de la ville.
Aller : $11.95 Aller-retour : $21.55 Tél. 842-2281
Prix sujets à l'échange américain
Voyagez par GREYHOUND
ET LAISSEZ-NOUS LE VOLANT

HOMMES ET FEMMES DE 16 A 45 ANS
songez à votre avenir !
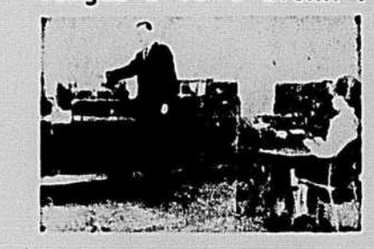
Inscrivez-vous aux cours de machines IBM comprenant
Fonctionnement — Circuit — Programmation — Perforation
RENSEIGNEMENTS EN TELEPHONANT A
861-5426
Pour obtenir renseignements gratuits, écrivez à
Automation Data Processing Institute Ltd
1242, RUE PEEL, MONTREAL, P.Q.
Veuillez me faire parvenir, sans obligation, tous les détails nécessaires concernant les cours IBM.
NOM .....
ADRESSE .....
VILLE ..... TEL. .....
AGE ..... DIPLOME .....

La Fontana di Trevi
La Cucina del Buongustaio . . .
Scallopini de veau à la Marsala
Délicieuse escalope de veau sautée au beurre avec champignons, déglacée au vin Marsala . . . servie avec notre délicieuse salade italienne
$2.45
les croulants
la DISCOTHEQUE DES SNOBS
2e étage
FELIPE LOPEZ, accordéoniste
STATIONNEMENT GRATUIT
St-André (arrière) et coin Chateaubriand. Faites estampiller votre billet.
ST-HUBERT
juste au nord de ST ZOTIQUE :
Tél. 271-0855
RESTAURANT La Fontana di Trevi

CARRIÈRES et PROFESSIONS

DESSINATEURS SENIORS

Désirons engager dessinateurs en électricité ayant 10 ans ou plus d'expérience. Travaux : projets industriels, hydroélectriques, électrification de ponts, etc. Salaire à discuter. Communiquer avec

PAUL-E. ROSE, ing., a/s Geo. Demers, ingénieur-conseil, 1425 de la Montagne, Montréal 25.

Téléphone : 849-5733

On Recherche Chefs de Chantier pour Exploitation de Carrières de Bauxite à Ciel Ouvert en République de Guinée, Afrique Occidentale

Surintendant des Mines, Ingénieur des Mines, Maître Mécanicien, Chef Electricien, Contremaître d'Equipe et d'Usine. Les Candidats doivent avoir une bonne connaissance de la langue française. Personnel avec expérience en mine et construction de préférence.

Prière adresser curriculum vitae à :

HALCO (Mining), Inc.
19200 South Western Avenue
Torrance, Californie USA 90509

PROGRAMMEUR DES SYSTÈMES DE CALCULATRICE

L'Administration de la voie maritime du Saint-Laurent a besoin d'un programmeur de systèmes de calculatrice pour la Division des recherches de son bureau technique principal de Montréal.

Fonctions. — Elaborer des systèmes de calculatrice en vue de déterminer les capacités des canaux ; aider les ingénieurs à appliquer les techniques de calculatrice à leurs travaux ; former le personnel du service technique et d'autres services à la technologie des calculatrices ; aider à l'évaluation et à l'emploi des supports d'information du commerce applicables aux travaux techniques ; aider au choix du materiel de calculatrice ; surveiller plusieurs programmeurs subalternes à mesure que le travail augmente.

Titres et qualités exigés. — Diplôme universitaire, de préférence avec spécialisation en calcul électronique, en mathématiques et (ou) en physique ; en génie ou en administration financière. Connaissance de l'analyse des systèmes, du Fortran IV et du COBOL, et plusieurs années d'expérience dans les systèmes et la programmation.

Le salaire est attrayant et dépend de l'expérience et des qualités et titres du candidat. Conditions de travail excellentes et nombreux avantages complémentaires.

Pour une entrevue à Montréal, au choix du candidat, écrire au préposé au placement, Administration de la voie maritime du Saint-Laurent, boite postale 98, Cornwall (Ont.), ou téléphoner à Mlle J. Trudeau, à Montréal, au numéro 731-3724.

STEINBERG

GERANT DU SERVICE DE CAFETERIA

Notre division du Québec est à la recherche d'un gérant pour ses services de cafeteria.

Au candidat bilingue, âgé de 30 à 45 ans et possédant une dizaine d'années d'expérience dans ce domaine à titre de chef ou de gérant, nous offrons un salaire très intéressant selon les qualifications et l'expérience personnelle.

Les responsabilités essentielles comprendront l'organisation générale et la distribution du travail pour un personnel de 25 employés, l'achat de la nourriture ainsi que la préparation des commandes des menus, de banquets ainsi que leur coordination.

Faire parvenir "curriculum vitae" détaillé au

Bureau d'emploi
STEINBERG Limitée
110 ouest, boul. Crémazie
Montréal 11, Québec

EMPLOYEURS

Etes-vous à la recherche de la parfaite secrétaire ?
Ou recherchez-vous une bonne dactylo ?

Nous avons fait des interviews, avons fait subir des tests et avons fait un choix de sorte que nous pouvons vous offrir un personnel hautement qualifié. Nous sommes encore peu connus, mais nous mettons tout en oeuvre pour satisfaire vos demandes. N'hésitez pas à profiter de nos services, nous sommes prêts à tout pour gagner votre confiance. Pour toute demande de personnel, communiquez avec :

Mlle BOUDREAU ou Mme ROY **878-3401**

SPEEDY PERSONNEL
1217, rue University,
(face à la Place Ville-Marie)

COMPTABLES

L'Hydro-Québec recherche des comptables diplômés possédant de l'expérience dans l'un ou l'autre des secteurs suivants :

PRIX DE REVIENT
CONTRÔLE INTERNE
BUDGET
ORGANISATION

FONCTIONS : Planifier l'organisation comptable et conseiller l'administration.

TRAITEMENT : Jusqu'à $13,500 par année.

A NOTER : Toute demande demeure strictement confidentielle.

Adresser son "curriculum vitae" en mentionnant le numéro 66-11-J-9

HYDRO-QUEBEC
Directeur de l'Embauchage
75 ouest, boul. Dorchester, Montréal 1, Qué.

REPRESENTANTS
DEMANDES

Une importante maison de courtiers en valeurs mobilières poursuit son programme d'expansion et recherche des candidats désireux de se tailler une carrière stable dans la vente de fonds mutuels.

Les candidats — hommes ou femmes — doivent avoir de l'entregent et être désireux de se faire des revenus au-dessus de la moyenne. Bien que souhaitable, l'expérience n'est pas nécessaire, puisque nous donnons un entraînement intensif.

Nous offrons une rémunération intéressante, d'excellents bénéfices marginaux et des possibilités d'avancement rapide.

Pour entrevue confidentielle, téléphonez à 878-1951, M. RENE PRONOVOST ou M. BERNARD RICHARD, entre 10 h. a.m. et midi ou 2 h. et 4 h. p.m. du lundi au vendredi inclusivement.

CLICHE et ASSOCIES Ltée
Courtiers en valeurs mobilières
MONTREAL, QUEBEC, TROIS-RIVIERES

ANALYSTE DES RECHERCHES

L'Administration de la voie maritime du Saint-Laurent a besoin d'un analyste des recherches pour la Division des recherches de son bureau technique principal de Montréal.

Fonctions. — Effectuer des études en vue de déterminer les capacités ; aider à la conception de systèmes d'administration et capacités ; aider à la conception de systèmes d'administration et d'information améliorés ; aider le service technique et les autres services qui utilisent des methodes faisant appel aux mathématiques et à la statistique.

Titres et qualités exigés. — Diplôme universitaire, de préférence avec spécialisation en mathématiques ou en statistique, ou en calcul électronique et en mathématiques ; plusieurs années d'expérience à un poste comportant des responsabilités de plus en plus grandes dans un domaine dont les fonctions s'apparentent aux fonctions susmentionnées.

Le salaire est attrayant et dépend de l'existence et des qualités et titres du candidat. Conditions de travail excellentes et nombreux avantages complémentaires.

Pour une entrevue à Montréal, au choix du candidat, écrire au préposé au placement, Administration de la voie maritime du Saint-Laurent, boite postale 98, Cornwall (Ont.), ou téléphoner à Mlle J. Trudeau, à Montréal, au numéro 731-3724.

CARRIÈRES et PROFESSIONS

RENSEIGNEMENTS :

Les annonces publiées dans cette section sont facturées au tarif uniforme de .70 la ligne agate. Nous accordons la commission habituelle aux agences de publicité.

Le service de cases postales et du retour du courrier est gratuit et strictement confidentiel. La date limite pour réception de ces annonces est fixée à deux jours avant la date de parution.

SERVICE CONFIDENTIEL

Réponse via numéro de case

Il peut arriver, qu'en répondant à une annonce utilisant un numéro de case, vous apprenez, par la suite l'identité de l'annonceur et que l'ayant vu au préalable vous n'auriez certainement pas écrit. Un tel risque peut être éliminé. Placez tout simplement votre demande d'emploi dans une enveloppe adressée au numéro de case spécifié dans l'annonce, joignez-y une liste de telles firmes ou personnes et glissez le tout dans une autre enveloppe adressée au Service Confidentiel de LA PRESSE, case 6000, Montréal 1. Il sera ainsi possible d'empêcher que votre demande d'emploi ne parvienne à destination si le nom de l'annonceur utilisant un numéro de case est mentionné dans votre liste et votre demande sera détruite.

Pour renseignements demandez

Mlle LISE DANIELS Tél. 849-1711, poste 323

ou écrivez à

LA PRESSE, 7 rue St-Jacques, Montréal

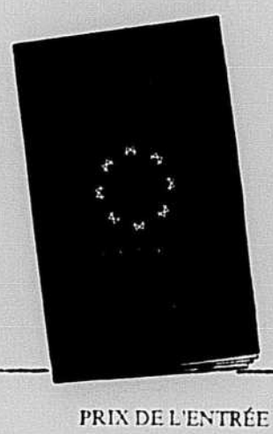

PASSEPORTS pour l'expo67
en vente dans toutes les succursales de banques à charte.
Plus tôt vous achetez, moins cher vous payez!

PRIX DE L'ENTRÉE À L'EXPOSITION UNIVERSELLE DE 1967 (en monnaie canadienne)

Découpez et conservez ce tableau. Il démontre l'économie que vous réaliserez pendant la période de pré-vente sur chaque genre de passeport.	du 12 janvier au 31 juillet 1966	du 1er août 1966 au 28 février 1967 (fin de la pré-vente)	prix régulier à l'entrée au cours de l'Expo 67 (28 avril-27 oct. 1967)
Passeport d'un jour	$1.80	$2.00	$2.50
Passeport de sept jours	$6.50	$7.50	$12.00
Passeport permanent	$20.00	$22.50	$35.00

Passeports à moitié prix pour les enfants de 2 à 12 ans. Des passeports-jeunesse à des tarifs réduits seront mis en vente dès le 14 mars.

Votre passeport pour l'Expo 67 est votre billet d'entrée dans un monde merveilleux offrant mille occasions de vous enthousiasmer et de vous instruire. Un grand nombre de nations ont déjà exprimé l'intention de participer à l'Expo 67 et d'autres pays s'inscrivent tous les jours.

Les passeports pour l'Expo 67 sont maintenant en vente, pour votre commodité, dans la succursale de la banque à charte de votre voisinage. Profitez des rabais qui vous permettront d'obtenir des billets aux plus bas prix possibles au cours de la période de pré-vente. Consultez le tableau ci-dessus et choisissez ceux qui *vous* conviennent le mieux.

Le prix de n'importe quel passeport comprend:
LE TRANSPORT par l'Expo-express qui conduira les visiteurs de l'un à l'autre des quatre secteurs de l'Exposition Universelle; L'ACCÈS à tous les pavillons nationaux, industriels et thématiques, ainsi qu'au kaléidoscope montrant le progrès de l'homme, ses aspirations et son avenir.

Ne manquez pas d'emmener votre famille à l'Expo 67, à Montréal, du 28 avril au 27 octobre 1967.

CONSTITUEZ, À LA SUCCURSALE LA PLUS PROCHE, UN FONDS SPÉCIAL EN VUE DE DÉFRAYER LA VISITE DE VOTRE FAMILLE À L'EXPO. (FAITES DÈS AUJOURD'HUI VOTRE PREMIER DÉPÔT).

LES BANQUES À CHARTE DESSERVANT VOTRE VOISINAGE

économie & finance

LA PRESSE

Les perspectives économiques sont bonnes mais le crédit restera serré

— A. B. Sinclair

NOMINATION
CIMENTS ST-LAURENT

J. CLAUDE CANTIN

La valeur des transactions immobilières a augmenté de $7 millions à Montréal en mai

Selon la Chambre d'Immeuble de Montréal, le montant des transactions immobilières effectuées durant le mois d'avril dernier dans la région du grand Montréal, s'élèverait à plus de 72.5 millions de dollars.

Cela représente dans l'ensemble une augmentation de quelque 7 millions de dollars sur le montant des transactions effectuées durant le même mois l'an dernier. Toujours selon la Chambre d'Immeuble, ces résultats sont très intéressants si l'on considère que les restrictions de crédit et la rareté de l'argent disponible sur le marché des prêts hypothécaires affectent dans une certaine mesure le marché immobilier.

Cette hausse serait vraisemblablement beaucoup plus élevée si ce n'était des facteurs d'influence restrictive précités et du ralentissement sensible dans le domaine de la construction domiciliaire.

La Chambre d'Immeuble souligne par ailleurs que le nombre de transactions effectuées a légèrement diminué en 1966 par rapport à 1965.

Le quartier Mercier se place en tête avec 173 transactions pour un montant total de $3,212,807, suivi par le quartier d'Ahuntsic avec 164 transactions pour un montant total de $4,255,771.

Le montant total des ventes depuis le début de l'année jusqu'à la fin du mois d'avril s'élève à $268,653,160 soit une augmentation de $58,266,495 sur la même période l'an dernier.

Canadian Javelin vend le contrôle de concessions pétrolières

Le président du conseil de Canadian Javelin, M. James F. MacNamara, annonce la vente du contrôle de concessions pétrolières au large de la côte ouest de Terre-Neuve. Ces concessions qui représentent une superficie de 5,500,000 acres ont été vendues à la Bison Petroleum and Minerals Ltd., de Regina, en Saskatchewan. Bison est une filiale de Javelin qui en détient 55.7 p. cent des intérets. A la suite de cette dernière vente, Javelin détiendra 74 p. cent de Bison. D'autres intérets ont également été transférés à Bison dans le but de concentrer les opérations dans le domaine du pétrole sous une seule administration. Bison a également acquis de Javelin une participation de 50 p. cent dans les 4,300,000 acres de concessions de Grand Banks, au sud de Terre-Neuve. L'autre société participante est la Jubilee Iron Corporation, une filiale de Javelin.

Jean Mehling câble de Paris

Les Français politisent trop les problèmes des investissements américains

Rarement furent exposés, en France, avec plus de réalisme et de franchise que par le président de SIMCA, les problèmes soulevés par cette question débattue depuis des années, de l'entrée des capitaux américains sur le Vieux-Continent.

Les lecteurs québecois seront peut-être surpris qu'on revienne, si souvent, sur un tel sujet.

En fait, il s'agit peut-être là de l'un des problèmes capitaux de notre époque, aux yeux des Européens, et plus particulièrement des Français.

Et ceux d'entre eux qui ont longtemps vecu au Quebec utilisent souvent, dans leurs discussions, des arguments "pour" ou "contre" qu'ils tirent de leur experience canadienne.

Tant il est vrai qu'à l'heure actuelle la politique americaine d'investissements en Europe rappelle ce qu'elle a été au Canada ; et, plus simplement, ce qu'elle est partout dans le monde.

●

On doit donc être reconnaissant à Monsieur Hereil, président de SIMCA (elle-même filiale de Chrysler !) d'avoir exposé avec franchise et netteté son opinion de patron français d'une grande société "sous domination americaine".

Selon qu'ils sont "pour" ou "contre" la politique americaine d'investissements sur le Vieux-Continent, les Européens prennent des positions favorables ou défavorables aux Etats-Unis, sans beaucoup de nuance.

La plupart du temps, ils sont à la recherche d'arguments de type politique. Or rien n'apparaît plus faux, en la matière.

"Ce n'est pas par machiavélisme, mais par dynamisme économique, a dit Monsieur Hereil, qu'agissent les investisseurs americains."

●

Recherche du profit maximum dans la sécurité, desir de transferer en leur faveur l'immense masse de consommateurs à revenus croissants qu'est l'Europe, qui s'étonnerait d'une telle methode ?

En dehors de toute consideration politique, le dynamisme americain obeit à sa logique interne.

Je pense que le tort principal des Français est de "politiser" un phenomene qui ne doit l'être qu'accessoirement. Il n'est pas douteux, en effet, qu'on sache desormais avec la plus grande netteté, aux Etats-Unis, que la France n'acceptera pas de souscrire aux décisions de la politique americaine, si ses vues et interets n'y sont pas conformes.

Aussi faut-il comprendre que, delaissant des jeux politiques sans avantages pour eux, les hommes d'affaires americains se conduisent avec un maximum de coherence : ils cherchent à conquerir le marché commercial europeen parce que telle est la logique même d'entreprises bien gerées. Qui pourrait, sincerement, le leur reprocher ?

Monsieur Hereil a eu raison d'indiquer à ses compatriotes ou est la seule réponse utile à opposer aux Etats-Unis.

"La réponse dépend avant tout de nous-mêmes. Vis-a-vis des investissements américains, ce serait une erreur de recourir à la discrimination comme arme de dissuasion . . . La France doit surtout se mettre en position de traiter d'egal, a egal, c'est-a-dire faire chez elle toutes les mutations nécessaires."

Il n'y a, en effet, pas d'autre solution efficace.

Automatic Electric agrandit de nouveau son usine de Brockville

M. C. R. Hughes, président d'Automatic Electric (Canada) Limited, vient d'annoncer un nouveau programme d'expansion de sa compagnie à l'usine de Brockville. L'usine sera agrandie de 80,000 pieds carrés pour porter sa superficie à près de 8 acres.

C'est le deuxième agrandissement apporté à l'usine au cours des treize derniers mois.

Ce projet de construction et de nouvel équipement coûtera $1,800,000. La nouvelle machinerie que l'on projette d'installer rendra encore plus complexe l'exploitation de l'usine et exigera une main-d'oeuvre de plus en plus qualifiée.

M. Hughes a expliqué que ce sont les nouvelles techniques qui entraînent ces modifications continuelles de la production. Il a d'ailleurs vanté les qualités des employés de la compagnie et leur a donné le crédit de l'augmentation constante de la production.

L'usine de Brockville compte plus de 1,500 ouvriers et les agrandissements prochains créeront plusieurs nouveaux emplois. La compagnie exploite également une usine à Lethbridge en Alberta.

NOMINATION AU CN

M. R. A. BANDEEN

Monsieur N. J. MacMillan, vice-président exécutif du CN, annonce que M. Robert Bandeen a été nommé directeur de la planification général au Canadien National.

M. Bandeen sera chargé de la planification générale pour l'ensemble du réseau. La planification générale comprend les différentes branches de cette science : activités commerciales, services, finances, investissements, développement.

C'est depuis 1959 que M. Bandeen s'occupe de planification pour le compte du CN. Il était chef de la division de planification au Service de la Recherche et du Développement depuis 1960.

M. Bandeen a obtenu en 1952 à l'Université Western Ontario un baccalauréat en sciences économiques et en 1959 un doctorat au Duke University. M. Bandeen est entré à l'emploi du CN en 1955 comme économiste adjoint.

au bilan de l'ACTUALITE

Conseiller en politique industrielle

Le ministre de l'Industrie du Canada, la nomination de M. Henry Hume Wright au poste de conseiller en politique industrielle auprès du ministre de l'Industrie. M. Wright était auparavant associé au Conseil économique du Canada où il remplissait les fonctions de secrétaire du Comité sur la croissance économique et les problèmes d'ajustement liés à

Climatisation des voitures

Malgré une baisse des ventes de voitures depuis quelques mois, la vente d'appareils à air conditionné pour automobiles augmente considérablement. Ces appareils sont installés dans 50 p. cent des voitures de l'année 1966, comparativement à 23 p. cent en 1965. Si les ventes de nouvelles voitures correspondent aux prévisions établies pour l'année, le total des ventes d'appareils à air conditionné pour les automobiles devrait atteindre 2,000,000 pour la première fois. En 1965, on en avait vendu 2,500,000 et en 1964, 1,800,000. En 1965, une voiture sur cinq était ainsi équipée, les ventes de ces appareils se chiffrant alors à 126,000.

Nouvelle cigarette

La société Rothmans de Pall Mall Canada Limitée annonce qu'elle a été choisie par la compagnie de Tabac Turmac de Hollande comme manufacturier et agent distributeur exclusif pour les cigarettes St-Moritz. "La cigarette St-Moritz est la seconde marque se vendant à un prix plus élevé et mesurant une longueur spéciale de luxe offerte aux fumeurs canadiens au cours des derniers mois. Ce nouveau produit est fabriqué dans les deux formats de 20 et 25 cigarettes par paquet, dans une présentation de couleur turquoise très distinctive et se vendra 5 cents de plus que les paquets ordinaires de cigarettes king size.

Les achats d'assurance-vie en mai atteignent $835 millions

Selon un rapport de la Life Insurance Agency Management Association, les nouvelles assurances-vie achetées par les Canadiens en mai 1966 se chiffrent à $835.2 millions comparativement à $746.5 millions au cours du même mois de l'année précédente.

Les achats d'assurances ordinaires atteignent $613.1 millions au regard de $566.6 millions en mai 1965. L'assurance-vie ordinaire est généralement émise par tranches de $1,000 ou plus, avec primes payables sur une base annuelle, semestrielle, trimestrielle ou mensuelle.

On apprend d'autre part que les achats d'assurances individuelles se chiffrent à 509.4 millions en mai 1966 contre $7.4 millions en mai 1965. Cette forme d'assurance est émise par petites tranches généralement inférieures à $2,000 et elle rapportait jusqu'à $2,400. Les primes sont payables sur une base hebdomadaire ou mensuelle et elles sont généralement perçues à domicile par un agent de la compagnie.

Les achats d'assurances-vie collectives se chiffrent à $239.6 millions en mai 1966 contre $224.2 millions au cours du même mois l'an dernier. L'assurance-vie collective est émise en général sans examen médical en faveur d'un groupe d'employés par une seule police détenue par l'employeur. Le bénéficiaire est ordinairement désigné par les employés. Chaque membre du groupe détient un certificat attestant sa participation. Les assurances contre les maladies graves ne sont pas comprises dans cette étude.

L'Ontario et le Québec comptent pour un peu plus de la moitié des achats d'assurances-vie ordinaires. En mai 1966, les achats atteignent $321,000,000 en Ontario et $190,000,000 au Québec, contre $212,000,000 et $192,200,000 respectivement au cours de mai 1965. Le total ces cinq premiers mois de l'année se chiffre ainsi à $1,145,000,000 en Ontario contre $1,000,000,000 en 1965, et à $671,000,000 au Québec contre $641,000,000 en 1965.

Dans toutes les autres provinces du pays, le montant est inférieur à $50 millions, sauf en Alberta où on enregistre $58.3 millions. Dans cette dernière province, le chiffre de mai 1966 est supérieur à celui de mai 1965 de $1,000 et atteint $2,400. Les primes sont payables sur une base hebdomadaire ou mensuelle et elles sont généralement perçues à domicile par un agent de la compagnie.

Les achats d'assurances-vie collectives se chiffrent à $239.6 millions en mai 1966 contre $224.2 millions au cours du même mois l'an dernier. L'assurance-vie collective est émise en général sans examen médical en faveur d'un groupe d'employés par une seule police détenue par l'employeur. Le bénéficiaire est ordinairement désigné par les employés. Chaque membre du groupe détient un certificat attestant sa participation. Les assurances contre les maladies graves ne sont pas comprises dans cette étude.

L'Ontario et le Québec comptent pour un peu plus de la moitié des achats d'assurances-vie ordinaires. En mai 1966, les achats atteignent $321,000,000 en Ontario et $190,000,000 au Québec, contre $212,000,000 et $192,200,000 respectivement au cours de mai 1965. Le total ces cinq premiers mois de l'année se chiffre ainsi à $1,145,000,000 en Ontario contre $1,000,000,000 en 1965, et à $671,000,000 au Québec contre $641,000,000 en 1965.

Dans toutes les autres provinces du pays, le montant est inférieur à $50 millions, sauf en Alberta où on enregistre $58.3 millions. Dans cette dernière province, le chiffre de mai 1966 est supérieur à celui de mai 1965 de $1,000 et atteint $2,400. Les primes sont payables sur une base hebdomadaire ou mensuelle et elles sont généralement perçues à domicile par un agent de la compagnie.

USA : progression du PNB à un rythme annuel de 6 p. cent

WASHINGTON, (AFP) — Malgré le ralentissement observé au second trimestre, l'augmentation réelle du produit national brut des Etats-Unis s'est poursuivie pendant le premier semestre à un rythme annuel dépassant 6 p. cent.

Le département du Commerce a annoncé d'autre part que la hausse des prix de PNB le produit national brut a atteint le taux annuel de 811 milliards de dollars pendant le second trimestre, ce qui représente une augmentation modeste de 1.9 p. cent par rapport au premier trimestre, 6.6 milliards, mais une hausse de 6.2 p. cent par rapport à la période correspondante de 1965.

Ce dernier chiffre montre que le taux de la hausse des prix reste sensiblement le même que celui enregistré pendant le premier trimestre.

Les achats d'automobiles ont fait monter l'intérêt pour les exportations jusqu'à 7.4 p. cent dans certains cas, a dit M. Sinclair. Cette situation devrait s'améliorer au cours des douze prochains mois. Jusqu'à maintenant, le marché du travail est très bon. Le revenu personnel des Canadiens a augmenté de 10.1 p. cent en 1965 et augmentera sans doute encore cette année, bien que de façon moins prononcée. Il faudrait faire remarquer que le coût de la main-d'oeuvre est plus élevé que jamais et que même si cette situation a du bon, cette dépense devra être compensée par une production accrue si on veut continuer de faire échec aux tendances de l'inflation.

Les USA envisagent le contrôle de l'activité des banques étrangères

WASHINGTON (AFP) — Le président de la Commission économique conjointe du Congrès et de la Commission bancaire de la Chambre des représentants, M. Wright Patman, se propose de présenter prochainement une proposition en vue de placer l'activité des banques étrangères aux Etats-Unis sous la supervision des autorités fédérales.

Commentant la publication par la Commission économique d'un rapport sur "Les banques étrangères aux Etats-Unis", établi par un professeur de l'Université de Columbia, le Dr Jack Zwick, M. Patman a affirmé : "Il envisage de proposer une législation pour mettre cette question sous la supervision fédérale". Il a souligné par ailleurs, dans une lettre qui accompagne le rapport, que "en dépit du vaste intérêt fédéral dans de telles opérations celles des banques étrangères échappent pratiquement à la balance des paiements aussi bien que aux relations commerciales internationales. Il existe très peu d'informations sur ces opérations".

Le rapport de M. Zwick indique qu'il existe actuellement environ 100 filiales ou agences de banques étrangères aux Etats-Unis. Leur actif s'élève à quelque 7 milliards de dollars, en augmentation de 40 pour cent par rapport à 1962.

Cinq formules de représentation

Selon le rapport, les banques étrangères peuvent être représentées aux Etats-Unis de cinq manières : 1) Filiales dont elles possèdent la totalité du capital (forme assez rare) ; 2) Branches pouvant effectuer toutes les opérations bancaires (il existe 36 dont 23 à New York) ; 3) Agences n'acceptant pas de dépôts mais accordant des prêts — ces dernières, notamment celles des banques canadiennes — représentent la principale forme d'activité des banques étrangères aux Etats-Unis ; 4) Représentants agissant comme intermédiaires entre la mère étrangère et le client américain ; 5) Compagnies d'investissement créées dans le cadre de la Loi sur les compagnies d'investissement de l'Etat de New York.

En conclusion, le Dr Zwick affirme que "le Congrès devrait examiner si une supervision plus étroite des investissements étrangers par les autorités fédérales ne serait pas souhaitable".

Taux maximum sur les dépôts

D'autre part, le conseil d'administration de la Réserve fédérale a annoncé deux mesures visant à freiner la guerre des taux d'intérêt que se livrent depuis plusieurs semaines les banques et les associations d'épargne. Elles prévoient aussi beaucoup moins profitable un relèvement prochain du taux d'escompte aux Etats-Unis.

D'une part, il a abaissé de 5.5 à 5 pour cent le taux d'intérêt maximum que les banques peuvent payer sur les dépôts à terme à un an et plus d'une date de maturation. D'autre part, il a demandé au Congrès d'accroître ses pouvoirs, ainsi que ceux de la Corporation fédérale d'assurance des dépôts et du conseil de la Banque fédérale des prêts à la construction, sur le contrôle des taux d'intérêt pratiqués par les banques et les associations d'épargne.

Ces mesures visent à redonner confiance que se livrent les diverses institutions financières américaines pour attirer les fonds depuis que la réserve fédérale restreint le volume du crédit. Elles ont été accueillies avec une certaine surprise dans les milieux financiers où l'on s'attendait plutôt à une augmentation du taux d'escompte de la "Fed" pour l'ajuster aux taux en vigueur sur le marché. Un tel relèvement paraît maintenant peu probable dans le proche avenir.

Alcan envisage la possibilité de construire une usine en Guyanne

TORONTO (PC) — Alcan Aluminium Ltd. se dit prêt à étudier la possibilité de construire une usine d'affinage en Guyanne, où la compagnie obtient la plus grande partie de sa matière première pour l'aluminium.

Le communiqué de la compagnie est une réponse directe à la déclaration qu'a faite la semaine dernière le premier ministre de la Guyanne, M. Forbes Burnham, lors de son voyage au Canada. En substance il avait dit que lorsque son pays pourra suffisamment développer ses ressources, il ne laissera plus sortir sous forme brute d'alumine et de bauxite, matières premières de l'aluminium.

L'Alcan et sa société-mère américaine achètent la presque totalité de la bauxite et de l'alumina produite en Guyanne pour l'affiner à Kitimat en Colombie britannique, et à Arvida au Québec.

La Guyanne possède de grandes quantités de matières premières mais ne produit pas d'électricité nécessaire pour les usines.

M. Burnham a cependant affirmé que des l'an prochain son pays entreprendra la construction d'une usine d'électricité.

Les porte-parole de l'Alcan à Montréal ont déclaré que la construction d'une usine d'affinage en Guyanne doit être prise comme un projet à long terme et que si ce projet se matérialise, les usines de Kitimat et d'Arvida seront approvisionnées par d'autres sources. Déjà l'Aluminium Co. importe de la bauxite de la Guyanne hollandaise et de la Malaisie et de l'alumina de la Jamaïque.

Le porte-parole de l'Alcan a ajouté que la compagnie collaborera avec la Guyanne dans le domaine de l'énergie électrique et qu'elle dépense actuellement $150,000 dans ce pays en vertu d'un programme de l'ONU.

STEINBERG LIMITÉE

AVIS DE DIVIDENDE

Avis est par les présentes donné qu'un dividende trimestriel de un dollar et trente-deux cents ($1.32) sur les actions privilégiées participantes 5½% cumulatif, série A, de la compagnie a été déclaré payable le 2 août 1966 aux actionnaires inscrits à la fermeture des bureaux le 26 juillet 1966.

Par ordre du Conseil d'Administration

JAMES N. JOYCE
Secrétaire

Montréal, le 12 juillet 1966

Vice-président de George Weston Limited

M. EDWARD LOGAN JONES

Le président et administrateur délégué de la compagnie M. G. Metcalf annonce la nomination de M. Edward Logan Jones, B. Com., M.B.A., C.A., au poste de vice-président de George Weston Limited.

M. Jones est également secrétaire-trésorier de la compagnie et administrateur de George Weston Limited, Loblaw Inc., Buffalo et de la National Tea Co., de Chicago.

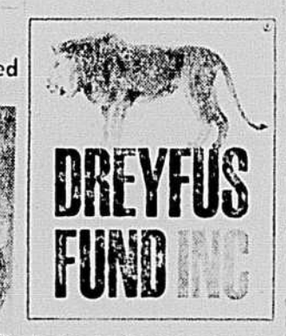

Le Dreyfus Fund est un fonds mutuel dont la Direction espère pouvoir faire croître votre capital en prenant, à cette fin, ce qu'elle considère des risques raisonnables.

DREYFUS CORPORATION
Suite 711, West Toronto, Ontario, Canada

Banque Canadienne Nationale

DIVIDENDE No 302

Un dividende de 55 cents par action du capital versé de la Banque est déclaré pour le trimestre finissant le 31 juillet 1966. Ce dividende sera payable à compter du 1er août 1966, au bureau principal et à toute succursale de la Banque aux actionnaires inscrits le 30 juin 1966, à la fermeture des guichets.

Par ordre du Conseil d'administration,

Le Gérant général RENE LECLERC

Montréal, le 17 juin 1966.

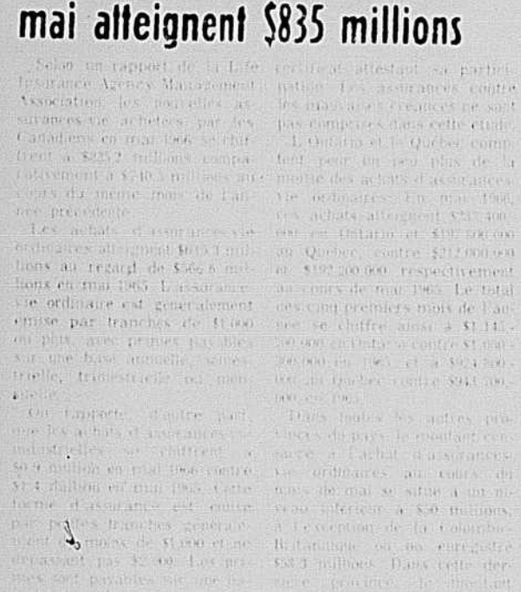

Projet de $40 millions

Dans le but d'accroître d'une façon continue les exportations d'amiante, on projette la construction d'installations d'une valeur de $40 millions à l'extrême-nord du territoire québecois. Ce projet serait réalisé à Putuniq et permettrait de produire, à compter de 1970, 100,000 tonnes de fibres d'amiante par année.

EMPLOIS DE DIRECTEUR ET DE SURINTENDANT DE PERSONNEL ET DE RELATIONS OUVRIERES

Casier postal 2364, Station D,
Ottawa 4, Ontario

Philadelphie

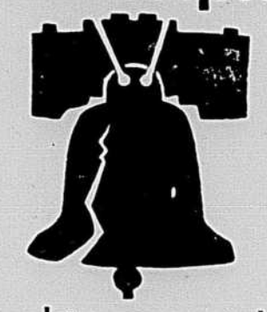

Le seul jet quotidien pour Philadelphie*, c'est le nôtre.
A 7:45 p.m.

Appelez votre agent de voyages ou 849-2201
*via New York

EASTERN

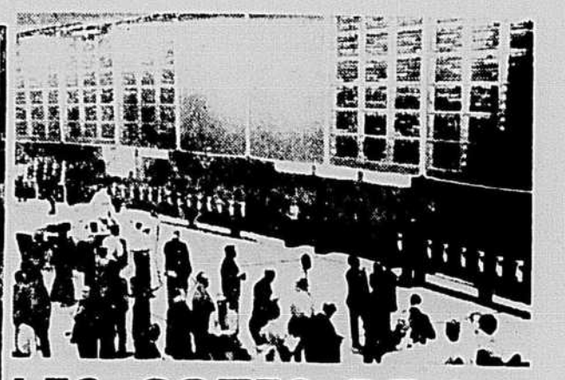

LES COTES DE LA BOURSE

du lundi au vendredi à 12 h. 45 et à 6 h. 12 p.m.

Les principales fluctuations des Bourses de Montréal, de Toronto, de New York et de la Bourse canadienne.

CKAC/73

MONTRÉAL

Bourse de Montréal

par la PRESSE CANADIENNE

INDUSTRIELLES

Valeurs	Ventes	Haut	Bas	Fer.	Cgn Net
Abitibi	350	$10⅞	10¾	10¾	— ⅛
Alcan	2375	$37	36⅞	36⅞	— ⅛
Alcan pr	60	$42½	42½	42½	
Alliance	900	160	160	160	
Alcan pr	15	$43¼	43¼	43¼	+ 1⅛
AngT 2.90 pr	25	$49¼	49¼	49¼	
Arg 2.70 pr	100	$49	49	49	— ½
Asbestos	140	$24¼	24¼	24¼	+ ⅛
Atl Sug	175	$29¾	29½	29¾	
Bank Mont	441	$58⅜	58¼	58⅜	+ 1⅛
Bank NS	120	$68½	68½	68½	— ½
Banq CN	85	$63¾	63½	63½	— ½
Bq Deparg	1400	$15	15	15	
Banq PC	385	$46½	46½	46½	— ⅞
Bath P	250	$29½	29⅜	29½	— ⅛
Bath Ap	35	$58⅛	58⅛	58½	— ⅛
Bell Ph	2809	$51⅛	51	51⅛	— ⅛
Bowmer Pr	50	$50	50	50	
BA Oil	650	$32⅛	32⅛	32⅛	+ ⅛
BC Forest	325	$20¼	20⅛	20¼	+ ⅛
Brinco	4620	$5	5⅛	5⅛	
CAE	350	$9⅛	9⅛	9⅛	
Cal Pow	675	$27⅜	27½	27½	
Can Cem	200	$42	41⅞	42	
Can Iron	3150	$22⅛	22⅛	22¼	— ⅛
Can Brew	670	$6⅛	6⅛	6⅛	+ ⅛
C Imp Bk C	61	$62½	62½	62½	+ ⅛
CIL	400	$18	18	18	
Cl Pow	105	$29	29	29	— ⅛
Cl Pow pr	300	$17½	17½	17½	— ⅛
C Marconi	300	$6⅛	6½	6⅝	— ⅛
CPR	520	$62⅛	62½	62½	— ¾
CPR pr	300	$8¼	8¼	8¼	— ¼
C P Fina	549	$11⅛	11⅛	11⅛	— ½
Cent Del	560	$10⅞	10½	10⅞	
Chemcell	196	$14⅛	14⅛	14⅛	— ⅛
Cominco	690	$40⅛	40⅛	40⅛	
C Paper	300	$38	37¾	38	— ¼
C Text	400	$21½	21½	21⅝	
C Glass	2000	$21	21	21	
Cr Cork	100	$125	125	125	— 2
Crush Int	450	$16¼	16	16	
Denison	210	$6⅛	6⅛	6⅛	— ⅜
Dist Seag	1305	$32½	32	32½	— ⅜
D Bridge	710	$20½	20½	20½	
Dofasco	152	$23⅜	23⅜	23⅜	
D Stores	745	$20	19¾	20	— ⅛
Dom Text	250	$32	31½	31½	— 1½
Domtar	1440	$17⅞	17¾	17¾	
Dupuis A	500	$7¼	7¼	7¼	
Enam A Pr	100	$5⅝	5⅝	5⅝	
Falcon	200	$96½	96¼	96½	— ½
F F Pete	300	385	380	380	— 5
Glengair	900	180	180	180	
Gr B C Inv	204	$14	14	14	+ 1½
Gtpaper	150	$28½	28¼	28½	
Hawk Sid	200	435	435	435	— 15
Home A	650	$19¾	19⅝	19⅝	
Hud Bay	800	78	78	78	
Husky Oil	300	$13⅜	13¼	13⅜	— ⅛
Husky Cpr	225	$55½	55½	55⅞	+ ⅛
Imp Oil	245	$55	55	55	— ⅜
Imp Tob	305	$14¼	14⅛	14⅛	+ ⅛
Ind Accep	1650	$20¼	20⅛	20¼	— ⅛
I Nickel	1040	$98⅛	98	98⅛	+ ⅛
Int Util	725	$28¼	28¼	28¼	— ⅛
I Util 132 pr	100	$30¾	30¾	30¾	— ⅛
Inter PL	150	$78½	78½	78½	— ⅛
Inv Grp A	600	$11½	11	11	— ¼
Island Tel	100	$20¾	20¾	20¾	
Loblaw B	1175	$10½	10½	10½	— ⅛
Maclarn B	1000	25	25	25	+1
Macmillan	5025	$26¾	26¼	26½	+ ⅛
Mar Tel	1000	$23¾	23¾	23¾	
Mass F	2222	$36½	35⅞	36⅛	— ¼
Mcallister	275	$9½	9½	9½	+ ⅜
Molson A N	2520	$18¾	18½	18¾	+ ⅛
Mont Loco	500	$16⅜	16⅜	16⅜	— ⅜
Mont Trst	100	$18	18	18	—1¼
Moore Corp	270	$65	65	65	
Mussens	100	$8	8	8	
Ntld Light	700	$10½	10½	10½	
Noranda	2355	$53½	53¼	53½	
Nor Ctl A	2625	$13¼	13	13¼	
NS LP	647	$11⅜	11⅜	11⅜	
Ocean Fish	200	$12⅞	12⅞	12⅞	+ ⅛
Ogilvie	1000	$14⅜	14¼	14⅜	
Ont Steel	375	$35¼	35¼	35¼	— ¾
Pac Pete	200	$13¾	13¾	13¾	— ⅛
Pow Crp	475	$12	11⅞	11⅞	— ⅛
Price	2085	$15	14⅞	15	
QN Gas	225	$13¼	13¼	13¼	— ¾
Que Phone	1107	$21	21	21	+ ¼
Q Gas pr	25	$100½	100½	100½	+ ½
Rio Algm	865	$27	26¾	27	+ ⅛
Rothmans	100	$28¼	28¼	28¼	
Roy Bank	445	$73¾	72½	72½	—1
Stl Cem A	200	$33½	33½	33½	— ½
Salada F	125	$11	11	11	
Shell Can	300	$21½	21½	21½	+ ¼
Sicard	100	$5½	5½	5½	+ ¼
Simpsons	300	$31	31	31	— ¼
Steel Can	2335	$22¼	22½	22½	— ⅛
Steinbg A	255	$23⅜	23½	23½	+ ⅛
Texaco Can	25	$59	59	59	— ½
Tor Dom	225	$61¾	61½	61¾	— ⅛
T Group A	610	$10½	10¼	10½	— ⅛
Tr C Corp	675	$7	7	7	— ¼
Tr Can Pl	227	$34	34	34	
Tr Can PL	150	$48	48	48	+ ¼
U Carbide	200	$24¾	24½	24½	— ⅝
Union Oil	400	$32	32	32	+ 2
Walk GW	1145	$30	29½	29¾	— ¼
Weaast Tr	750	$27½	27⅜	27⅜	— ¼
Weston A	225	$19	19	19	— ¼

MINES

Agassiz	4500	36	35	35	— ½
Ajax	2500	15	14½	14½	— ½
Aiscope	3525	171	165	167	
Alsol	6000	8	7½	7½	— ½
Amg B Bel	5500	22	22	22	
Ameran	2500	4	3½	3½	— ½
Anthonian	2500	21	21	21	—4
Augustus	1733	58	58	58	—7
Band Ore	4000	15½	14	14	—1
Bateman	4000	5	5	5	—1
Black Hawk	200	100	100	100	
Black Riv	4000	17½	17½	17½	— ½
Bornite	2000	5½	5½	5½	+ ½
Bruce Pre	3000	10½	10	10½	+1
Burnt Hill	3500	29	27	27	—2
Cadamet	16000	7½	6	6½	—1½
Corbec	18000	28	27	27	—1
Cessiand	650	410	405	405	—10
Chemalloy	200	113	111	111	—5
Chipmn	303400	45	39	42	+2
Coastal M	3000	19	18½	18½	
Cm Oji Gs	3000	40	40	40	+1
Cominga	2000	9	9	9	— ½
C Canora	1000	23	23	23	
C Mantba	500	34	34	34	—1
C Manpas	500	4	4	4	
C Vanadium	2000	4	4	4	+ ½
C Virginia	2000	43	43	43	+3
Capstrm	3000	7	7	7	
Cbridge	7700	37	35	37	+1
Dolsan	6000	37	36	36	—1
D Lease	6000	25	25	25	—1
Dumont	1000	24½	24½	24½	—1
Emp Min	1000	20	19	19	—1
Equity	23700	65	62	63	—3
Fab	1500	17½	16½	16½	—1½
Fano	3000	6	6	6	
Fontana	4000	4½	4½	4½	— ½
Fox Lake	5000	16	16	16	— ½
Fundy	6500	4	3½	3½	—1
Futurity	16000	100	93	94	—5
Gurney	5200	49½	45	49½	+4½
Glen Lake	1000	143	143	143	—1
Gr W Mds	5700	130	120	125	—1
Guardian	1000	17	17	17	
Gul Por Ur	500	22	22	22	—4½
I Dredg	4500	14	12½	14	+1
James Bay	4000	32	31	32	—3
Jubilee	1130	175	165	170	
Kontiki	2000	9	9	9	
Laduboro	2500	54	54	54	—1
Lingside	3000	5	5	5	
Louanna	1500	15	15	15	
Mckinnye	500	13	12	12	
Mer Chip	4500	8	7½	7½	— ½
Mid Chib	7500	17½	17	17½	+ ½
Mjdepsa	2225	350	340	350	+10
Miro	7000	23	23	23	
Mistango	2600	17	17	17	+ ½
Molly Hill	1000	24	24	24	+1½
Mt Costign	1000	20	20	20	
Mt Pleasnt	1000	36	36	36	
N Imperial	800	145	144	144	—1
N Wamsut	3000	8½	8½	8½	
NA Rare	2000	38	37	37	—1
North Expl	1100	55	55	55	+5
NW Canisk	2000	14	14	14	
Pat Silver	11100	34	32	33	—1
Peace Riv	1620	815	810	810	—5
Pennbec	45500	25	21½	25	+4
Phoenix	600	420	410	410	—10
Pitt Gold	2000	4½	4½	4½	— ½
Place Go	1000	214	214	214	—26
P Potash	4500	17	15½	17	+2
Que Ascot	1166	7	7	7	
Que I Min	1000	9½	9½	9½	— ½
Queenstn	2040	11½	11	11	—2
Rancheria	2500	35	35	35	— ½
Rexspar	49500	12	10	11½	— ½
R A Pet B	2800	190	185	190	+5
Rusty Lake	1500	23	22	23	—1
StL Celum	1200	215	200	200	—5
St Luc Ex	11500	22	17½	18	—3½
Sapawe	5500	33	32	33	—1
Silv Reg	2500	25	26½	26½	— ½
S Dufault	2000	9	9	9	—1
Stairs Expl	5700	27	26	26	—1½
Std Gold	1000	38	38	38	—4
Sturgeon	5000	73	70	73	—1
Surluga	1500	70	67	70	
Tache	7500	14	13	13½	
Talisman	1000	40	40	40	
Tazin	1000	6	6	6	
Titan	6300	5	5	5	
Transfer	2500	32	32	32	—1
Westairs M	1000	201½	201½	201½	— ½
West Tin	21500	69	65	68	—2
West Hill	25250	64	61	64	—1
Wiscon	31000	51	46	50	

Industrielles :	84,700
Mines - Petroles :	889,400
Volumes :	974,100

fonds mutuels

par la PRESSE CANADIENNE

CLOTURE DU 15 JUILLET 1966

	Achat	Vente
Adanac	2.82	3.08
Andreae Equity	3.26	3.58
All Can Com	7.41	8.12
All Can Div	9.30	10.41
American Growth	5.68	6.43
Assoc Investors	5.70	5.76
Benubran	39.34	42.72
Canada Growth	5.95	6.54
Canada Security	4.91	5.29
Can Gas Energy	10.00	10.96
Can Investment Fund	3.93	4.32
Can Trusteed	4.76	5.20
Canatund	51.42	53.99
Champion Mutual	7.04	7.71
Collective Mutual	6.12	6.65
Commonwealth Intl	10.20	11.18
Commonwealth Intl Lev	9.96	10.91
Corporate Investors	5.65	6.18
Diversified Income A	1.46	1.60
Diversified Income B	5.82	6.40
xDividend Shares	3.63	3.99
Dominion Compound	4.37	4.75
xDreyfus	13.36	14.58
Dominion Equity	5.58	6.12
European Growth	6.50	7.10
Federated Financial	4.49	5.12
Federated Growth	6.59	7.43
Fonds Collectif A	7.14	7.76
Fonds Collectif B	5.31	5.48
Fonds Collectif C	8.37	9.10
Fonds Desjardins A	4.83	—
Fonds Desjardins B	4.85	—
Fraser	10.84	10.89
Gis Inc	4.05	4.43
Gis Compound	8.44	9.23
Growth Equity	5.41	5.91
Growth Oil and Gas	11.98	—
Guardian Growth	5.08	5.51
Harvard	9.81	10.67
Investors Growth	9.33	10.15
Investors Intl Mutual	6.05	6.58
Investors Mutual	5.01	5.45
Molson M Fund	4.00	4.10
Mutual Bond	8.36	8.74
Mutual Accumulating	5.16	5.67
Mutual Income	6.23	6.81
Natural Resources	5.53	6.04
One William Street	16.35	—
Le Fonds P.E.P.	4.22	4.58
Pret et Revenu Mutual	7.21	7.88
Provident Mutual	6.12	6.66
xPutnam Growth	12.71	13.89
Raddon Fund	4.59	5.04
Regent Fund	8.51	9.30
Research Investment	16.39	17.92
Savings Investment	7.21	7.88
Exec Fund of Cda	6.83	7.48
xTV Electronics	10.31	11.24
Timed Investment Fund	6.48	6.97
United Accumulative	9.53	10.42
Universal Svgs Equity	5.25	5.74
Western Growth	5.30	5.79

x—Fonds américains

fruits et LÉGUMES

MONTREAL (PC) — Prix payés aux producteurs et aux grossistes en fruits et légumes au marché central intérprovincial. Ces prix sont fournis par la division du ministère de l'Agriculture.

Pommes : McIntosh, atmosphère contrôlée, 8 cellos de 5 livres, $2.25, en cellules de fantaisie $3.75 la boîte.

Bleuets : $3 le cageot de 16 pintes.

Betteraves : 60 à 75 la douzaine de paquets.

Brocoli : $3 la douzaine.

Carottes : $1.50 à $1.75 la douzaine de paquets.

Chicorée et escarole : $1 à $1.25 la douzaine.

Céleri : $1.50 à $1.75 la douzaine.

Choux-fleurs : $2.75 à $3 la douzaine.

Choux : $1.75 à $2 pour 18.

Choux chinois : $2 à $2.50 la douzaine.

Concombres : $6 les 6 douzaines.

Epinards : $1.25 le minot, $1.75 à $2 les 12 cellos de 10 onces.

Fraises : $2.25 à $2.75 le cageot de 12 chopines.

Framboises : $4 le cageot de 12 chopines.

Fèves : vertes $4 pour 20 livres.

Fèves jaunes : $2.50 à $3 pour 20 livres.

Laitue : en feuilles 75 à 90, Boston ou Romaine $1.75 à $2.50 les deux douzaines, Iceberg, $1.75 à $2.50 en rayon de 18.

Navets : 75 le paquet de six, $5.50 le sac de 50 livres et $7 le minot.

Oignons : du printemps 75 à $1 la douzaine de paquets.

Persil : 75 la douzaine de paquets.

Pois : $1.50 à $2 le sac de 20 livres.

Pommes de terre : no 1 $1.40 à $1.50 les 50 livres, nouvelles moyennes $1.50 et grosses $1.75 à $2 les 50 livres.

Radis : 35 à 40 la douzaine de paquets, $2 les 30 cellos de 8 onces.

Rhubarbe : 35 à 40 la douzaine.

Tomates : $6.50 la boîte.

Léger repli en clôture à Montréal

La tendance générale hier en clôture sur la Bourse de **MONTREAL** était irrégulièrement et légèrement en baisse. L'indice combiné fléchit de 0.27 à 153.65.

Les industrielles, les services publics et les banques sont irrégulièrement plus faibles et les papeteries sont pratiquement inchangées.

Parmi les principales fluctuations, Dominion Textile perd 1½ à 31½, la banque Royale 1 à 72½, banque Provinciale ¾ à 46½, CPR ¾ à 62½. Les actions "A" de Molson s'élevent de ¾ à 18¼ et Québec Téléphone gagne ¾ à 21. MacLaren "B" gagne 1 à 25, Union Oil 2 à 32 et Ontario Steel ¾ à 35¼.

Great Britain Canada Investment Corporation gagne 1½ à 14 sur un volume de 204 actions. Montreal Trust perd 1¼ à 18 sur 100 actions et Crown Cork en perd 2 à $125 sur 100 actions.

Dans le secteur industriel sur la Bourse Canadienne, Blue Bonnets fléchit de 20 cents à 3.15 et Kodiak Pete de 15 à 2.10.

Parmi les minières et pétrolières, Chipman, la plus active, gagne 2 cents à 42 cents sur un volume de 303,400 actions. Pennbec gagne 4 cents à 25 cents et Place Go recule de 26 cents à 2.14.

• • •

Les aurifères, dont l'indice gagne plus de 3 points, et les uraniums étaient en hausse tandis que les industrielles ont clôturé en baisse hier à TORONTO.

Dome Mines a progressé de 2⅝ à 53 et aux uraniums, Denison gagne 1⅝ à 63½ et Roman Corporation ⅝ à 15¾.

Dominion Textile, aux industrielles, perd 1¾ à 31½ et Walker-Gooderham 1½ à 29⅝.

Parmi les titres pétroliers, Union Oil gagne 1½ à 32 et Scurry Rainbow 1¼ à 31¾.

Jaye Exploratons dans le secteur des mines spéculatives, perd 6 cents à 38 cents sur un volume de 167,200 actions.

• • •

WALL STREET (AFP) — La séance de lundi est beaucoup moins active que la précédente et en général les cours n'accusent pas de changements notoires. Les caoutchoucs qui étaient récemment très en demande cèdent devant les prises de bénéfice.

L'impasse dans laquelle se trouvent les négociations pour mettre fin à la grève des compagnies aériennes se traduit par une baisse de ces dernières. Elle varie de ¾ à 2 points. Les aciéries et les valeurs d'automobiles sont irrégulières mais les différences des cours par rapport à ceux de vendredi ne sont que d'une fraction. Les ordinateurs électroniques sont plus faibles, notamment Honeywell qui perd 3½ et Burroughs 2 points. 1,396 valeurs ont été traitées durant la séance. 668 ont clôturé en baisse, 477 en hausse et 251 ont terminé sans changement.

En clôture, l'indice des industrielles s'inscrit à 838.41 en baisse de 095 point.

côte des grains

MARCHE A TERME

LE 18 JUILLET 1966

WINNIPEG

	Ouvert.	Haut	Bas	Clôt.
LIN				
Juil.	2.97½	2.99⅞	2.97	2.96⅜
Oct.	3.02⅝	3.05	3.02	3.03⅜
Déc.	3.03¼	3.05⅜	3.02¾	3.02⅞
Mai	3.10⅛	3.11¾	3.09¾	3.08⅝
GRAINE DE COLZA				
Juil.	2.84½	2.85⅞	2.84½	2.82⅝
Nov.	2.87¾	2.90	2.87	2.87¼
Jan.	2.86¼	2.89	2.86	2.86¼
Mars	2.86⅞	2.86¾	2.86	2.84¼
AVOINE				
Juil.	93⅜	93¾	93⅛	93⅜
Oct.	90⅜	93¼	93⅛	93⅜
Déc.	91⅝	—	—	91⅞
Mai	93⅛	93⅛	92⅞	93
ORGE				
Juil.	—	—	—	1.33½
Oct.	1.35¼	1.35¼	1.35¼	1.35¼
Déc.	1.33½	1.33½	1.33½	1.33½
Mai	1.37½	1.37½	1.37	1.36½
SEIGLE				
Juil.	1.38⅝	1.38⅝	1.38	1.37⅜
Oct.	1.42	1.42⅝	1.41⅝	1.40⅞
Déc.	1.43	1.43½	1.42½	1.41⅞
Mai	1.49⅛	1.49⅝	1.48⅝	1.48⅛
CHICAGO				
	Ouvert.	Haut	Bas	Clôt.
BLE				
Juil.	1.89	1.89¾	1.88⅛	1.89¼
Sept.	1.92½	1.93⅜	1.91¾	1.93
Déc.	1.98½	1.99⅜	1.97¼	1.98⅝
Mars	2.02	2.03½	2.01⅜	2.02⅝
Mai	2.00½	2.01⅛	1.99¼	2.00⅜
MAIS				
Juil.	1.39⅛	1.42	1.39¼	1.42
Sept.	1.40⅜	1.43½	1.40¼	1.43⅛
Déc.	1.42½	1.45⅛	1.42½	1.45¼
Mars	1.47	1.50	1.47	1.50
Mai	1.49½	1.52¼	1.49½	1.52
AVOINE				
Juil.	73⅛	76	73⅛	75¾
Sept.	75⅛	76⅜	73¾	76
Déc.	77¼	78⅛	77¼	78⅛
Mars	79½	81½	79½	81⅜
Mai	80¾	82¼	80¾	82¼
SEIGLE				
Juil.	1.34⅛	1.34⅞	1.33½	1.34
Sept.	1.36¾	1.38	1.36⅜	1.37½
Déc.	1.43	1.43½	1.42	1.43⅜
Mars	1.47¼	1.47¾	1.46½	1.47¾
Mai	1.49	1.49	1.47½	1.48½

FEVES SOYA :

Juil.	3.52	3.59	3.51	3.58½
Août	3.50	3.55¼	3.49	3.55
Sept.	3.37	3.44	3.36¾	3.43½
Nov.	3.25½	3.31½	3.25½	3.30¼
Jan.	3.29¼	3.35¼	3.29¼	3.35
Mars	3.32½	3.38¼	3.32½	3.37¾
Mai	3.34½	3.40	3.34	3.39½

MARCHE AU COMPTANT

AVOINE — 2 cw 93¾ ; ex 3 cw, 3 cw, 3 cw et ex 1 fourragère 90⅝ ; 1 fourragère 89⅝ ; 2 fourragère 86⅜ ; 3 fourragère 85⅜ ; fourragère mélangée 84.

ORGE — 1 et 2 cw 6 rang et 1 cw 2 rang 1.31⅜ ; 2 cw 2 rang 1.31¼ et fourragère 1.29⅜ ; 2 fourragère 1.27⅜ ; 3 fourragère 1.24½.

SEIGLE — 1 et 2 cw 1.38⅛ ; 1 cw 1.33 ; 4 cw 1.21 ; ercole 1.18 sur voie 1.38.

LIN — 1 cw 2.99⅛ ; 2 cw 2.94 ; 3 cw 2.69 ; 1 sur voie 2.99⅛.

GRAINE DE COLZA — No 1 Canadienne 2.85⅜ ; No 2 Canadienne 2.70⅜.

MARCHE DU LIN

Prix comptant $2.86.

américaine

par la PRESSE ASSOCIEE

Valeurs	Ventes	Haut	Bas	Fer.	Cgn Net
Amco Ind	1000	4¼	4¼	4¼	—
Asmera	12400	3 7-16	3 5-16	3 7-16	+ ⅛
BA Oil	800	30	29¾	30	+ ¼
Bx Romo	13800	10⅛	9¼	9½	— ⅛
Comp Ch	12700	8 15-16	8 4-8	8 7-16	— ⅛
CS Pete	3000	2 3-16	2 ⅛	2 ⅛	—
C Fdy	800	3 5-16	3¼	3¼	— ⅛
C Javelin	5100	8¼	8¼	8¼	— ⅛
Can Marr	300	6¼	6¼	6¼	— ⅛
Creole	1600	34¼	34	34	
Crown Cp	300	27⅛	26⅞	27⅛	+ ⅛
Dev Pol	500	15⅛	12⅝	12⅝	
Dome Pet	400	13¼	13⅛	13⅛	— ⅛
Dom Tor	100	16¾	16⅝	16¾	— ⅛
Frgo Oil	3300	2 15-16	2 13-16	2 13-16	— 1-16
Ford Can	—	40	140	140	+2
Gent Y	4400	11¼	11	11¼	
Goldfield	4300	2¼	2⅛	2⅛	+ ⅛
H hem A	1300	29	28⅝	29	— ⅛
Imp Oil	100	51¾	51¾	51¾	—
Jupiter	1000	4¼	4	4¼	—
L Shore	600	23¼	23⅛	23¼	— ⅛
Merrill	6100	1¼	1	1¼	—
Molyb C	3800	1 5-16	1¼	1 5-16	
Nat Pet	1300	2 1-16	1 15-16	1 15-16	— 1-16
N Con Oil	4500	3 1-16	3	3	— 1-16
Pac Pete w	1000	5⅛	4¾	5¼	—
Peel Elder	600	14¾	14¾	14½	—
Peru Oil	3500	2¼	2 1-16	2 1-16	— 1-16
Prott L	500	39	39	39	— ½
Preston	300	14¼	14¼	14¼	—
Rio Algom	1300	25¼	25¼	25⅜	—
Scurry Rn	29400	29¼	28	29¼	— ⅛
Seven Arts	2800	22	21⅝	21⅝	— ⅛
Technicr	1700	13¾	13⅜	13⅜	— ⅛
Trns Lux	1100	12½	12½	12½	— ⅛
Tr Cont wt	500	37¼	37	37	+ ⅛
Un Gas	100	10½	10½	10½	
Unit Asb	3500	2 13-16	2¾	2 7-16	—1-16
Utpn Ids	9600	13¾	13¾	13¾	
Wr Hor	3500	1⅛	1⅛	1⅛	

Total des ventes : 1,870,000

Eviter une famine mondiale

Les Etats-Unis lanceront la semaine prochaine une offensive d'envergure en vue de convaincre les pays développés d'accroître leur aide aux pays sous-développés dans le domaine de l'agriculture afin d'éviter une famine mondiale dans 15 ou 20 ans. L'offensive se déroulera au cours de la réunion annuelle du comité d'assistance au développement de l'Organisation de coopération et de développement économiques, les 21 et 22 juillet, à Washington. Pour éviter une famine dans vingt ans, on estime indispensable de porter le taux de développement de la production agricole des pays en voie de développement à 4 p. cent par ans vers 1975, comparé à 2.8 p. cent actuellement.

denrées AGRICOLES

MONTREAL (PC) — Cours des denrées transmis à Montréal par le ministère fédéral de l'Agriculture :

Oeufs : prix moyens en carton une douzaine vendus par les grossistes aux détaillants : extra gros 52.5, A gros 51.5, A moyens 44.5, A petits 35.4.

Beurre : arrivages courants 92 :58, 93 :39.

Fromage : livré à Montréal, ciré, arrivages courants, québecois blanc en gros 42, coloré 42¼.

Pommes de terre : prix de gros Québec $1.75 à $2 les 50 livres, 52 à 55 les 10 livres N.B. $1.60 à $1.75 les 50 livres, 35 à 37 les 10 livres.

Poudre de lait écrémé : procédé par vaporisation no 1 en sacs 18 à 19, procédé par rouleau, no 2 en sacs : 15 à 16½, autre catégorie pour nourrissage 12½ à 13½. Poudre de lait de beurre pour nourrissage 11½ à 12. Poudre de lait de 4¼ à 4½ cents.

Marché des bestiaux

MONTREAL (PC) — Les prix de toutes les catégories de bestiaux sont demeurés fermes et semblables à ceux de la semaine dernière, ce lundi, sur les marchés de la métropole. La demande était bonne et les échanges étaient nombreux.

Les **arrivages** comptaient : 215 bovins, 250 veaux, 60 porcs, 8 moutons et agneaux.

Les **bouvillons** de choix se vendaient entre $24.50 et $25, ceux de qualité moyenne entre $22.25 et $24.25, et les communs entre $20.75 et $21.75.

Les bonnes **taures** rapportaient de $23 à $24, celles de qualité moyenne de $19.50 à $22.50.

Les bonnes **vaches** rapportaient $19 à $21.75, celles de qualité moyenne $17.25 à $19.75, les communes $16 à $17 et celles destinées à la charcuterie et à la mise en conserve $11.25 à $15.75.

Les bons **taureaux** étaient à $22.50, ceux de qualité moyenne à $20.75.

Les bons **veaux** se vendaient de $30 à $35, ceux de qualité moyenne de $25 à $27.50 et les communs de $20.75 à $24.50.

On ne rapportait aucune vente de porc, de mouton ou d'agneau.

Cote de l'or

LONDRES (PC) — L'once d'or fin cotait sur le marché européen de l'or $35.17½ à l'achat et $35.19½ à la vente.

L'once d'or de troy cotait à la bourse londonienne des lingots à 252 shillings 5½, soit $35.17 :3 100.

PARIS (PC) — Le napoléon, ancienne pièce d'or de 20F, cotait à francais.

L'aigle, pièce américaine de $10, cotait à 109.20F.

Cours du dollar

NEW YORK — Le dollar canadien se maintient en hausse de 1.64 à $0.93 1.64 en argent américain.

La livre sterling vaut 1.64 à $2.78 11 16.

MONTREAL — Le dollar américain perd 1.02 à $1.07⅝ en argent canadien.

La livre sterling perd 1¼ à $2.99 5 8.

TORONTO

par la PRESSE CANADIENNE

INDUSTRIELLES

Abitibi	965	$10⅞	10¾	10

Un autre amiral entre dans la bagarre contre Hellyer et demande la convocation du parlement

HALIFAX (PC) — Le contre-amiral Jeffrey V. Brock, ancien commandant en second des Forces navales canadiennes et commandant des Forces de la côte atlantique, a suggéré hier que le Parlement soit convoqué pour une session spéciale, afin que le problème qui oppose maintenant certains officiers supérieurs au ministre de la Défense, soit vidé devant le peuple.

Le contre-amiral Brock a été le premier ministre naval de Pearson à se joindre à la controverse qui oppose certains officiers supérieurs au ministre de la Défense, M. Hellyer.

Le contre-amiral Brock a été maître-horloger de prendre ses responsabilités.

Le contre-amiral Brock avait été mis à la porte de la Marine après avoir passé 36 ans au service de ce corps.

Il a déclaré parler ouvertement, lui-même, de la question, car il avait pendant trop longtemps vécu dans l'ombre un mécontentement général des officiers.

Il semble en effet qu'à la base navale de Halifax, tout au moins, plusieurs officiers haut gradés soient prêts à mettre un ou leur carrière pour faire valoir leur point de vue.

Quatre d'entre eux, en particulier, y ont remis — apparemment — un document signé portant l'entête du ministère de la Défense, sur lequel on lit textuellement : "Le soussigné appuie les vues exprimées par le contre-amiral W. M. Landymore en faveur de la sauvegarde de la "personnalité" de la Marine."

Le contre-amiral Brock a exprimé l'opinion que le ministre Hellyer avait voulu pousser trop loin l'application des réformes en faveur d'une uniformisation des grades et des uniformes dans les trois armes qui ont été votées par le Parlement.

"D'ailleurs a-t-il dit, je crois que les objectifs que décrit le Livre blanc, qui manque beaucoup de précision, au fait, ne peuvent être rejoints par le moyen de l'intégration." D'après lui, il serait bien sûr possible de parvenir à l'établissement d'un système qui favoriserait l'interchangeabilité du personnel entre les trois armes, mais ça ne pourrait se faire qu'au prix d'une perte d'efficacité sans que le budget du ministère de la Défense ne s'en puisse trouver réduit.

Répondant à une question posée par un journaliste, le contre-amiral Brock a formellement nié l'existence d'une collusion "anti-Hellyer" entre les officiers supérieurs de la Marine.

Elle succombe à ses blessures

Mme Léopold Asselin, de Ste-Justine-de-Newton dans le comté de Vaudreuil, a succombé hier aux blessures qu'elle avait reçues lundi dernier lors d'une collision avec un camion. L'accident était survenu sur la route 17, à Pointe-Fortune. Rappelons que cet accident avait fait deux autres victimes, dont la jeune Murielle Asselin, âgée de 14 ans, et deux blessés.

gérard dagenais — des MOTS et des PHRASES

L'ECHO DU NORD, hebdomadaire de Saint-Jérôme, dit à ses lecteurs en manchette qu'il y a *menace* d'un retour du *patronage*. On peut prendre l'avertissement comme on le voudra, mais il est une chose qu'aucune personne résolue à parler français ne peut accepter: le mot *patronage* employé au lieu de *favoritisme*.

Notre vocabulaire de la politique, à tous points de vue invraisemblable, nous fait dire bien des bêtises. Il nous fait parler, par exemple, de *directorats* de compagnie quand on a à l'esprit l'idée d'occuper un siège à des conseils non de direction mais d'administration. Il nous fait appeler *collecteurs* les *propagandistes* d'un parti. Mais le terme *patronage* est sans aucun doute celui auquel on prête le plus inexplicablement une signification fausse.

Sans doute, le substantif anglais "*patronage*" exprime l'idée d'appui et de protection et le substantif français *patronage* signifie "protection accordée par un homme puissant à un inférieur". Mais ni le terme anglais ni le terme français ne sont péjoratifs.

Pourquoi craindre un retour du *patronage*? Les hommes puissants n'ont-ils plus le droit de protéger des inférieurs? A quoi bon être puissant s'il est interdit d'accorder son patronage à de petites gens auxquelles on peut être utile?

C'est l'abus du *patronage* qu'il faut condamner. Ou cet "abus de patronage" ou, si l'on veut s'en tenir à la définition du Petit Larousse, la "tendance à accorder des faveurs injustes ou illégales", s'appelle *favoritisme*.

Il conviendrait qu'on se mette dans la tête que le *patronage* est une chose nécessaire. Les œuvres de charité ont besoin du *patronage* des grands et des riches. Personne, j'en suis certain, ne reprocherait à un ministre d'accorder son *patronage* à un jeune fonctionnaire brillant qui désire accéder à un poste où il pourra mettre à profit ses connaissances et ses talents.

Ce qu'il est raisonnable de reprocher à un ministre ou à un chef d'entreprise, c'est d'accorder sa protection à une personne qui ne la mérite pas ou qui, la méritant, ne peut en bénéficier qu'aux dépens d'autres personnes qui, compte tenu de toutes les circonstances, la mériteraient plus que lui.

Ce qu'au Québec on appelle incorrectement *patronage*, c'est le *favoritisme*.

M. Gérard Dagenais répond à toutes les questions qu'on lui pose par téléphone sur le français au cours de l'émission "Parlons-nous français?" qui est diffusée tous les dimanches, de 11 h. 30 a midi, sur les ondes de CKAC.

Tous droits réservés

• FENÊTRES EN ALUMINIUM
pour l'extérieur et l'intérieur
• PORTES EN ALUMINIUM
pour l'été et pour l'hiver
• AUVENTS en fibre de verre ou aluminium
• CLAPBOARD
COMPLÈTEMENT INSTALLÉ • QUALITÉ ET SERVICE GARANTIS

ALSCO
Manufacturier de matériaux de construction en aluminium
1530 est, Beaubien, Montréal
Téléphonez à :
279-8551

Voulez-vous monter sur nos grands chevaux?

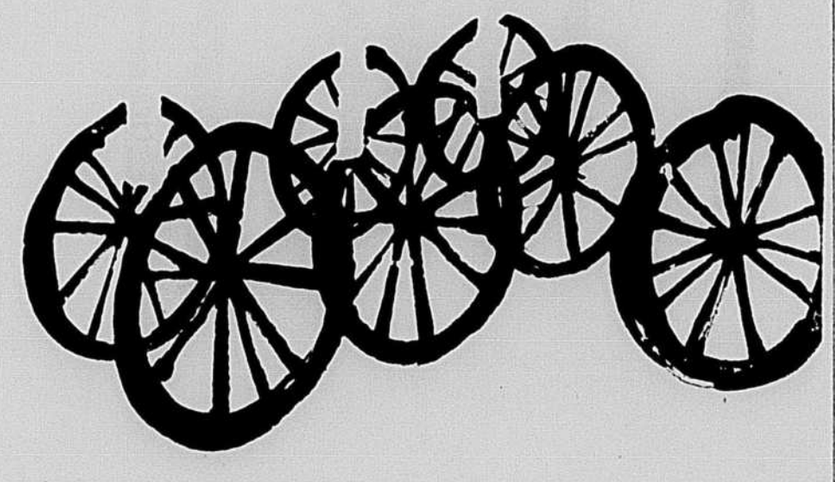

Cela vous sera très profitable!

Rassurez-vous lorsqu'il s'agit du transport de vos marchandises nous employons l'équipement le plus moderne qui soit.

Il s'agit bien entendu non pas des chevaux de grand père mais des chevaux-vapeurs qui actionnent nos puissantes locomotives diesel. Si vous additionnez tous les chevaux-vapeurs qui se trouvent dans ces locomotives, vous obtenez un chiffre impressionnant: un million et demi!

Comme les besoins ne cessent d'augmenter nous allons en ajouter 96 000 cette année et 60 000 autres au début de l'an prochain.

Tous ces chevaux sont à votre service. A toute heure du jour et de la nuit, ils partent au galop, transportant vos marchandises à la ville voisine, à la province voisine ou d'un bout à l'autre du pays. Comme les bons vieux chevaux de grand-père, ceux-ci sont des chevaux de trait, mais eux ne se fatiguent pas à la fin du jour!

Et pour nous assurer que vos marchandises arrivent rapidement à destination, nous donnons à nos chevaux un salutaire coup de fouet: ce qu'il y a de plus moderne en fait de communications et de techniques de manutention.

Le but de notre compagnie est de vous servir. Voilà pourquoi nous faisons tout pour expédier vos marchandises le plus rapidement et le plus efficacement possible.

Nous sommes à cheval sur vos droits.

Canadien Pacifique

A votre service de mille et une façons.

expo67

1867 1967

VEDETTE Estival Rama

SOUS-VÊTEMENTS "TURNBULL'S"

les fameux BLUE BAND

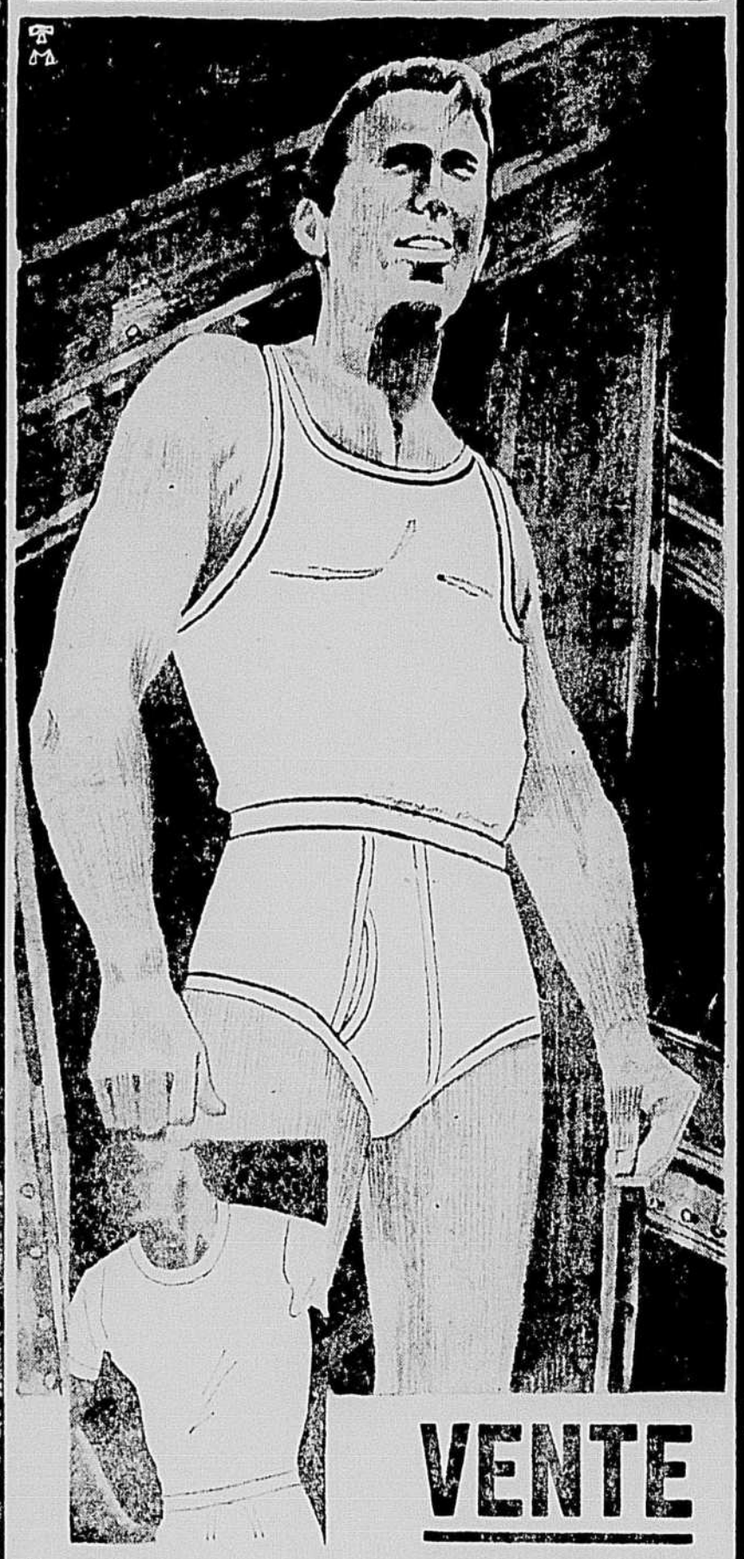

VENTE

Une occasion formidable de vous procurer les meilleurs sous-vêtements d'été qui soient, à un prix d'économie sans précédent...

Confection de doux et fin coton absorbant pré-rétréci, coupe parfaite et fini méticuleux dans tous les détails.

CHEMISE "T" avec encolure et épaules galonnées — P.M.G.ExG.

GILET ATHLÉTIQUE avec bretelles ne se déformant pas. — P.M.G.ExG.

CALEÇON COURT avec entrées extensibles. — P.M.G.ExG.

GILET et CALEÇON 84¢ ch. 3 pour 2.25

CHEMISE "T" 1.09 ch. 3 pour 2.95

MANUFACTURES LTÉE.
La Salle
FACTORIES LTD.

MONTREAL : 7755, boul. St-Laurent
MONTREAL : 3735 ouest, N.-Dame
MONTREAL : 5680, rue Iberville
DORVAL : S.-E. du rond-point
PIERREFONDS : 9006, boul. Lalande
LACHINE : 45e Av. et St-Joseph

HEURES D'AFFAIRES : Jeudi et vendredi, 9 a.m. à 9.30 p.m. — Autres jours 9 a.m. à 6 p.m.

LONGUEUIL : 210 St-Jean — tous les jours 9 A.M. à 10 P.M.

À LA TV

3	CBFT Montréal
3	WCAX Burlington
4	CFCM Québec
5	WPTZ Plattsburg
6	CBMT Montréal
7	CHLT Sherbrooke
8	CJOH
13	Ottawa
10	CFTM Montréal
12	CFCF Montréal
13	CFTM Trois-Rivières

★=couleur

CE SOIR

4:00

3—Secret Storm
5—Casper Cartoons
8,13—Cartoonerville
10—Arrêt
12—Cannonball

4:30

2,7,13—Bobino
3—The Early Show
4—Dessins animés
5—Where The Action Is
6—Vocationtime
12—Family Theatre

5:00

2,13—Le chevalier Bayard
4,10—Le capitaine
5—Adventure Club
6—Summer Camp
7—Remous
8,13—Movie

5:30

2—La boîte à surprises
4—Les quatre justiciers
5—Superman
6—Dave's Place
7—Sir Lancelot
10—Remous
13—Popeye

6:00

2—Jeunesse oblige
3—World of sports
4—Télé-Québec
6—Eric Sykes
7—Oh, sheriff, ho
10—Télé-Métro
12—The Pierre Berton Show
13—Votre spectacle

6:10

3—Weather
4—Télé-Québec
5—CH 5 Report

6:30

2—Téléjournal
★ 3—News
4—Sports — Météo
5—Huntley-Brinckley—News
6—Expo '67 Report
7—Télé-bulletin
12—Pulse
13—Les actualités

6:45

2—Aujourd'hui
4—Nouvelles
8,13—News & Weather

7:00

3—Marshall Dillon
4—Le Virginien
5—Voyage To The Bottom Of The Sea
6—TV News — Sports
7—Qu'en pensez-vous ?
8,12,13—My mother the car
10—Dernière Heure
13—Votre spectacle

7:15

10—Ciné-roman

7:30

2—Vive la vie
3—Daktari
6—Valleyfield Regatta
7—Comment, pourquoi ?
8,12,13—Musical Showcase
10—Destination danger

7:45

2—Feu rouge, feu vert

8:00

2,7,13—Mon pays, mes chansons
★ 5—Please don't eat the Daisies
6—Red Skelton
8,12,13—Gomer Pyle

8:30

2,7,13—Les saintes chéries
3—The Hippodrome
4—Histoire d'une étoile
★ 5—Dr. Kildare
8,13—Hollywood Palace
10—A la catalogne
12—Petticoat Junction

9:00

2,7,13—Route 66
4,10—Découvertes 66
5—The Baron
6—Dick Van Dyke
12—The Lucy Show

9:30

★ 3—Petticoat Junction
4—Destination danger
6—The Dick Van Dyke Show
8,13—Court Martial
10—Bon anniversaire
12—Sunset Theatre

10:00

2—La quatrième dimension
3—CBS Reports
5—The Fugitive
7—Ma sorcière bien-aimée
10—Histoire d'une étoile
13—Un peu, beaucoup

10:30

2,7—Du côté de Québec
3—CBS Reports
4—A la catalogne
6—CBC News Magazine
8,13—Coronation Street
10—Mon coeur est un violon
13—Parlez-moi d'amour

10:45

10—Dernière heure

11:00

2,7,13—Téléjournal
3—Eleven O'Clock Reporter
4—Nouvelles météo, sports
5—Eleventh Hour News
6—CBC News
8,12—CTV-Natoinal News
10—Sports
13—Les actualités

11:15

2—Supplément régional
3—Viewpoint
6—Weather & Sports
10—Cinema
12—Pulse

11:20

3—Weather
5—Sports

"Le capitaine"

Le capitaine, Michel Noël, donne rendez-vous aux tout-petits à son émission du même nom, du lundi au vendredi, à 5 heures p.m., à l'écran de CFTM-TV, canal "10", à Montréal.

11:30

2,7—Cinéma
3—The late show
4—Heure exquise
★ 5—The Tonight Show
6—Sports
13—Ciné-Soir

11:35

6—Movie
8,13—Window
12—Movie

DEMAIN MATIN

8:30

10,13—Mire et musique

9:00

3—Romper Room
5—News—On the Local Scene
10—Bonjour capitaine

9:15

13—Bonjour

9:30

3—Film Shorts
5—Donna Reed

9:45

10—36-29-36

10:00

3—I Love Lucy
★ 5—Eye Guess
7—Au bois joli
8,13—A.M. Show 2
10—Toast et café
13—Cinema

10:30

3—The McCoys
5—Concentration

11:00

3—Andy of Mayberry
4—Musique
★ 5—Chain Letter
6—Test Pattern and Music
7—Coq au 7
10—A votre service madame

11:30

3—Dick Van Dyke
★ 5—Showdown
8,13—Cartoonerville
10—L'école du bonheur
13—La poulette grise

11:45

10—Le grand manitou
12—The Sound of 12

12:00

3—Love of life
4—Dessins animés
★ 5—Jeopardy
6—Luncheon Date
7—Musique 66
10—Dessins animés
12—12 Noon
13—Les aventures de Malibran

DEMAIN APRÈS-MIDI

12:15

4—Nouvelle météo-sports
10—Première édition

12:30

3,6—Search for tomorrow
4—De tout de tous et un peu de tout
★ 5—Swingin' Country
7—Première édition
8,13—Good Afternoon
10—Cinema
12—The Liberal Arts
13—Les actualités

12:45

3,6—Guiding Light
7—Météo — Sport
8,13—News & Picture Page

1:00

3—One O'Clock Weather Across the Fence
4—Palmares
5—General Hospital
6—Luncheon Date
7—A pleine vitesse
8,13—Ed Allen Time
12—Johnny Jellybean

1:15

3—Mixing Bowl
13—Représentation continuelle

1:30

2,7—Téléjournal — Le courrier du désert
3,6—As the world turns
4—Entre vous et moi
5—Ben Casey
8,13—Abracadabra
12—Mickey Mouse Club

1:45

4—La terre et ses habitants

2:00

2,7—Les coulisses de l'exploit
3—Password
4—Toast et café
6—The West
8,13—TV Bingo
12—Ed Allan Time

2:30

3—Houseparty
5—The Doctors
6—Sports Magazine
8,12,13—People in Conflict
10—Cinéma

3:00

2,7,13—Cinéma
3,6—To tell the truth
4—La sieste
5—Another world
6—To Tell The Truth

3:30

3—Edge of night
5—You don't say
6—Bonnie Prudden Show
8,12,13—It's your Move

4:00

3—Secret Storm
5—Bugs Bunny
6—Vacationtime
8,13—Cartoonerville
10—Aventures dans les îles
12—Last of the Mohican

4:30

2,7,13—Bobino
3—The Early Show
4—Dessins animés
5—Where The Action is
12—Atom Ant

5:00

2,13—Thierry la Fronde
10—Le capitaine
5—Adventure Club
6—Summer Camp
7—L'Epée de Florence
8,13—Movie
12—Trailmaster

les films à la télévision

NOTE: Les postes émetteurs se réservent le droit de modifier leurs horaires sans avis préalable.

12.30 p.m. — Canal 10: "La scandaleuse de Berlin", Comédie de B. Wilder avec Marlene Dietrich et Jean Arthur. Un comité du gouvernement enquête sur la conduite des troupes d'occupation à Berlin.

1.30 p.m. — Canal 2: "Un veuf et ses cinq filles", Comédie d'E. Engels avec Keinz Erhard et Elke Aberle. Un veuf apprend que l'éducation de cinq filles n'est pas une sinécure.

2.30 p.m. — Canal 10: "Spartacus". Film d'aventures de R. Freda avec Massimo Girotti, Ludmilla Tcherina et Yves Vincent. Spartacus soulève tous les esclaves de l'Italie qu'il conduit sous les murs de Rome.

3.00 p.m. — Canal 2: "Le baron fantôme". Film romantique de S. de Poligny avec Odette Joyeux et Alain Cuny. Dix ans après la disparition d'un vieux baron, des membres de sa famille découvrent son cadavre et son testament.

4.30 p.m. — Canal 12: "Masquerade in Mexico", Comédie musicale avec Dorothy Lamour et Arturo De Cordova. Une fille arrive à Mexico et se lie d'amitié avec un compagnon de voyage. Tous deux se rendent à une joyeuse fiesta.

9.30 p.m. — Canal 12: "Zero Hour". Drame de H. Bartlett avec Dana Andrews, Linda Darnell et Sterling Hayden. A la suite d'un choc psychologique, un ancien pilote perd l'amour de sa femme qui a décidé de le quitter. Il la suit à bord de l'avion et en cours de route tous les passagers sont malades. L'ancien officier accepte de piloter se réhabilitant ainsi aux yeux de tous.

11.10 p.m.—Canal 10: "Tourbillon", Drame policier d'A. Rode avec Jean Servais et Claudine Dupuis. La police enquête sur un vol de bijoux survenu durant le tournage d'un film.

11.30 p.m. — Canal 2: "Les brigands". Drame social de R. Castellani avec Adelmo Di Fraia et Francesco Sernario. Condamné injustement, un homme s'évade de prison et devient brigand.

11.40 p.m. — Canal 12: "The Way We Live". Drame avec Peter Willes, Francis Lunt et Verena Chaffe. La cité anglaise de Plymouth montre comment une ville peut ressusciter des ruines de la guerre.

RADIO AM

CKAC 730 ● CBF 690 ● CBM ● CFCF 600 ● CJAD 800 ● CKVL 850 ● CJMS 1280 ● CFMB 1410 ● CKVL 1570 ● CKGM 980 ● CHRS 1080 ● CFOX 1470.

CE SOIR

5:00

CKAC—Nouvelles — Jacques Morency
CBF—Radiojournal — Le Monde au présent
CBM—News, Canadian Roundup
CKVL—Music hall de Jen Roger
CJMS—Nouv. — Hit Parade américain
CFMB—Flight 1410
CKLM—Scène métropolitaine

5:10

CBM—Tempo, Expo Today

5:15

CJAD—Weather

5:25

CKVL—Sportorama
CJMS—Envers de la médaille

5:30

CBF—Présent
CBM—News, Tempo
CJAD—News — Sports, Race Report
CKVL—Music hall de Jen Roger
CJMS—Nouvelles, Commentaires sportifs
CMB—Back to the Bible
CKLM—Nouv. — Opinions de J.-L. Gagnon

5:45

CJAD—What's the Score on sports
CKLM—Nouv.

5:55

CBM—Business Barometer
CKVL—Nouvelles
CFMB—News
CKLM—Nouvelles

6:00

CKAC—Le monde ce soir, Nouvelles
CBF—Radiojournal
CBM—News — Regional Weather
CJAD—World Today
CKVL—Music hall de Jen Roger
CJMS—Nouvelles — Sport
CFMB—Italian Programme
CKLM—Nouvelles sportives
CKGM—World Report, Walter Cronkite

6:10

CKAC—Bourse et le monde des affaires
CJAD—Leslie Roberts
CKLM—Entrefilet

6:15

CKAC—Robert Chicoine
CBM—On Parliament Hill Today's Editorial
CJMS—Editorial

6:20

CKAC—Sports
CJAD—Sports
CJMS—Club des Loisirs
CKGM—Mike Stephens Show

6:25

CKAC—Jerry Trudel
CBM—Sports Commentary
CKVL—Sports
CFMB—La Notizie dello Sport

6:30

CKAC—Musique
CBF—Radio transistor
CBM—Let's Consider
CJAD—Race Report
CKVL—Music hall de Jen Roger
CJMS—Nouvelles
CFMB—Lettere della Fortuna
CKLM—Nouv. — Les 15-70
CFOX—Editorial

6:40

CKAC—La santé dans votre assiette

6:45

CKAC—Bon appétit Messieurs, Dames
CBM—Province in Print
CJAD—Paul Reid Show
CKVL—Nouvelles
CKLM—Nouvelles

7:00

CKAC—Chapelet
CBF—Radiojournal — Pousse-café
CBM—CBC News, Music Scene Winnipeg
CFCF—Like young
CKVL—Madame X
CJMS—Nouv. Sport amateur
CKLM—Nouv.
CFMB—Italian Programme
CFOX—Barry King

7:15

CKAC—Camille Ledue
CKVL—Sports
CJMS—Club des Loisirs
CFMB—Italian News

7:30

CBF—Musique de tous les temps
CBM—Christian Frontiers
CKVL—Madame X
CJMS—Nouvelles
CFMB—Italian Programme

7:45

CBF—Les affaires de l'Etat

7:50

CKAC—Témoignages
CKVL—Radio Gazette
CKLM—Nouvelles

8:00

CKAC—Nouv. Premier rendez-vous
CBF—Nouv., Bel Canto
CBM—CBC News — Cohen's Choice
CFCF—Like young
CJAD—Career conference
CKVL—Hit Parade américain
CBM—CBC News The Art of the Fugue

8:15

CJMS—Capsule d'optimisme

8:30

CKVL—Hit Parade américain
CJMS—Nouvelles
CFMB—German Programme

8:59

CKVL—News
CFMB—News
CKLM—Nouvelles

9:00

CBF—Concert de Québec
CJAD—Race Results
CKVL—Les étoiles de Paris
CJMS—Nouvelles — Echos du Québec
CFMB—Greek Programme
CKGM—News, Lovell Thomas

9:10

CJMS—Editorial
CKGM—Pat Burns Hot Line

9:30

CBM—Sonata for Violin and Piano
CKVL—Etoiles de Paris
CKLM—La Tropicana

10:00

CKAC—Nouv. — Georges Whelan
CBF—Nouv.
CBM—News
CFCF—Like young
CJAD—Portals of Prayer, Race Results
CKVL—Etoiles de Paris
CJMS—Nouvelles—Echos du Québec
CFMB—Polish Programme
CKLM—Chez mon oncle

10:15

CBF—Commentaires
CBM—Today's Editorial, Speaking Personally

10:30

CBF—Les Midis de la poésie
CBM—Recital : Phyllis Mailing
CKVL—Etoiles de Paris
CFMB—Jewish Programme
CKLM—Nouv.

10:45

CKAC—Nouv.

10:59

CJAD—Race Results
CKVL—Nouv.
CJMS—Sport

11:00

CKAC—Nouvelles sports
CBF—Nouv. — Chefs d'oeuvres à musique
CFCF—News
CJAD—The World Today
CKVL—Prière du soir
CJMS—Nouvelles, Dame de coeur
CFMB—Leçon de français
CKLM—Bulletin sportif
CKGM—News — Richard C. Hottelet

11:10

CKAC—Georges Whelan
CJAD—Leslie Robert
CKVL—Etoiles de Paris

11:15

CKAC—Exacta, Pierre Beaudoin
CFCF—Big bands
CJAD—Sports
CKVL—Sports
CFMB—Soirée musicale
CKGM—Pat Burns Hot Line

11:30

CJAD—Peter Griffin Show
CKVL—Les étoiles de Paris
CFMB—News
CKLM—Nouv.

11:55

CKVL—Dernière édition

"L'abonné de la ligne "U"

L'émission "L'abonné de la ligue "U" présentée le jeudi à 11 h. 30 du soir au réseau français de télévision de Radio-Canada met en vedette Jacques Dacquemine (que l'on voit sur cette photo) et Bernard Lajarrige.

12:00 — MINUIT

CKAC—Nouv. Georges Whelan
CBF—Radio-Journal — Recueillement, Rendez-vous de minuit
CBM—News — Concert Time
CFCF—Bridge to Dreamland
CJAD—Race Results
CKVL—Etoiles de Paris
CJMS—Nouv. — Jusqu'à l'aube
CFMB—Musique continentale
CKGM—World Report, Douglas Edwards

12:15

CKGM—Peter Cullen

1:00

CKAC—Nouv. Fin des émissions
CBF—Radio-Journal — Musique variée
CBM—News and Music
CFCF—News
CKVL—Les amis de la nuit
CFMB—News

DEMAIN MATIN

6:00

CKAC—Nouv. — Journal du matin
CBF—Radiojournal, A la bonne heure
CBM—Concert Time — News
CJAD—Bill Roberts Show
CKVL—Nouv. — Prière du matin
CJMS—Nouv. — Ducharme au réveil
CFMB—Continental Breakfast Time
CKLM—Nouvelles, Coallier-matin
CHRS—Démon matinal
CFOX—Sport Sinclair

6:15

CKAC—Journal du matin
CKVL—Ça boum
CJMS—Insolences d'un téléphone
CFMB—News, Continental Breakfast Time

6:30

CKAC—Nouv. Réal Giguère
CBF—Radiojournal, A la bonne heure
CBM—News, Concert Time Plain Talk
CFCF—Allo
CJMS—Nouvelles
CFMB—The world of tomorrow

6:45

CKAC—Résultat des courses Giguère—Express
CJAD—Sports
CJMS—Editorial
CKLM—Nouvelles

7:00

CKAC—Nouv. Réal Giguère
CBF—A la bonne heure
CBM—News — Shop Talk
CKVL—Journal du matin, ça boum
CJMS—Nouv., Sport
CFMB—News, Continental Breakfast time
CHRS—Gueule de bois
CFOX—Editorial

7:10

CJAD—Helicopter Traffic

7:15

CKAC—Chroniques de pêche
CJAD—Sports
CJMS—Insolences d'un téléphone
CFMB—News, Continental Breakfast Time
CKLM—Nouv. sportives

7:20

CKAC—Etat de la circulation
CJMS—TiBi et TiWi

7:25

CKAC—Matin-Sports
CBF—Prière
CJAD—Race Report
CKVL—Sports

7:30

CKAC—Nouv., Réal Giguère
CBF—Radiojournal, A la bonne heure
CBM—News, Sports Capsule
CJAD—Weather
CKVL—Ça boum
CJMS—Nouv. Du charme au réveil
CFMB—News, Continental Breakfast Time
CKLM—Nouv.

7:40

CKAC—Oratoire St-Joseph
CBM—Concert Time, Musical Calendar
CJAD—Sports
CJMS—Editorial
CFMB—News

7:58

CBF—Nouv. sportives
CBM—Expo Today
CKVL—Nouvelles
CKLM—Nouv.

8:00

CKAC—Tour d'horizon — Nouv.
CBF—Nouv.
CBM—News
CJAD—The World Today
CKVL—La tribune de CKVL, Ça boum
CJMS—Nouv., Commentaires sportifs
CFMB—Continental Breakfast Time
CKLM—Rumeurs de l'heure
CKGM—World Report
CFOX—Editorial

8:09

CKAC—Etat de la circulation

8:10

CKAC—Sports et Météo, Jerry Trudel
CJAD—Leslie Roberts

8:15

CKAC—Jamais 203
CBF—A la bonne heure
CBM—Time out with Gordon Atkinson
CJMS—Insolences d'un téléphone
CFMB—News
CKLM—Nouvelles du sport
CKGM—Morning Mayor

8:20

CBM—Concert Time
CKVL—Nouv.
CFMB—Continental Breakfast Time

8:27

CJAD—Sports
CKLM—Nouv.

8:30

CKAC—Nouv. — Jamais 203
CKVL—"Ça boum"
CJMS—Nouv. Du charme au réveil
CFMB—News
CKLM—Manchettes — Opinions de Jean-Le Gagnon
CHRS—Sportorama

8:45

CBM—Weather Forecast
CJAD—Pilots Weather
CKVL—Nouv.
CJMS—Editorial
CFMB—News
CKLM—Nouv.

9:00

CKAC—Nouv. — Jamais 203
CBF—Radio-Journal — Present
CBM—News
CFCF—Phone forum
CJAD—Rod Dewar Show
CKVL—Succès '66
CJMS—Nouv., Carrousel, Club de La Canadienne
CFMB—The Music Box
CKLM—En roulant ma boule
CKGM—Pat Burns Hot Line
CHRS—Opinion Express
CFOX—Don Pasquale

9:15

CBM—Morning Magazine

9:30

CKAC—La santé dans votre assiette
CBF—Feu à volonté
CBM—Town Talk Assignment
CJMS—Nouvelles Carrousel

9:35

CKAC—Pierre Beaudoin

9:55

CKVL—Nouv.
CJMS—Psychologie familiale
CFMB—News
CKLM—Nouv.

10:00

CKAC—Nouv. Mlle Juliette Huot
CBM—News, Morning Magazine
CFCF—Hart house
CKVL—Succès '66
CJMS—Nouv. Carrousel
CFMB—Music Box — Be My Guest
CKLM—Les belles contre Lebel
CHRS—Emission sourire

10:15

CKVL—Nouv.
CJMS—Capsule d'optimisme
CFMB—Music Box

10:20

CKLM—Madame bricole

10:30

CBF—Le Père Legault
CBM—Marion McCormick, For Consumers
CKVL—Oui ou non
CJMS—Nouvelles, Carrousel
CFMB—News
CHRS—Soleil en tête

10:45

CBM—CBM Magazine
CJMS—Psychologie familiale
CKLM—Magazine de Madame

10:54

CKVL—Nouv.
CFMB—News
CKLM—Nouv.

11:00

CKAC—Nouv. Edith Seret
CBF—Marie Tellier, avocate
CBM—Music Unlimited
CJAD—A & P Calling
CKVL—Succès canadiens
CJMS—Nouv. chansons canadiennes et françaises
CFMB—Musique
CKGM—Norm Aldred Opinions

11:15

CBF—Vies de femmes
CKGM—A & P Luncheon Club

11:30

CKAC—J. Bertrand et J. Lajeunesse
CBF—Les Joyeux Troubadours
CBM—The Archers
CKVL—Les Plouffe
CJMS—Nouv. — Carrousel
CFMB—News, Rest of Two Worlds
CKLM—Table ouverte

11:45

CBM—On the Sunny Side
CKVL—Succès canadiens
CFMB—News

11:55

CBM—Assignment
CKVL—Nouv.
CKLM—Nouv.

DEMAIN APRÈS MIDI

12:00

CKAC—Nouv., Gaston Blais
CBF—Nouv. — Jeunesse dorée
CBM—News and Commentary
CFCF—Noon hour
CJAD—Sports
CKVL—Succès canadiens
CJMS—Nouv. chansons
CFMB—Best of Two Worlds
CKVL—Nouv.
CKGM—World Report, Alan Jarkins
CHRS—Quidams du 20ième

12:15

CKAC—Sports, Gaston Blais
CBF—Les Visages de l'amour
CBM—No Drums, No Bugles
CJAD—Weather — News Quiz
CKVL—Edition spéciale
CJMS—L'envers de la médaille
CKGM—Pat Burns Hot Line

12:30

CKAC—Nouv., Gaston Blais
CBF—Réveil rural
CBM—Farm Broadcast
CJAD—News & Stocks
CKVL—Grande-Allée
CJMS—Nouv. — Carrousel
CFMB—Metro News
CKLM—Nouv.
CFOX—Editorial

12:45

CKAC—Bourse, Gaston Blais
CBF—Nouv. sportives
CJAD—George Balcaen Show
CKVL—Succès canadiens
CFMB—News
CKVL—Nouv.

1:00

CKAC—Point du jour, Sous le soleil de midi
CBF—Radiojournal
CBM—News, Weather
CFCF—News, Weather
CKVL—Succès canadiens
CJMS—Nouv.
CFMB—Say It with Music
CHRS—A tout seigneur tout honneur

1:15

CBF—L'amour quotidien
CBM—Swing Easy
CKVL—Vie sociale
CJMS—Editorial

1:30

CKAC—Mélodies d'hier et d'aujourd'hui
CBF—Une demi-heure avec
CKVL—Succès canadiens
CJMS—Nouv., carrousel
CFMB—News
CKLM—Courrier de Mimi D'Estée

1:45

CBM—The Feminine Touch
CKVL—Nouv.
CJMS—Un pays son histoire
CKLM—Nouv.

2:00

CKAC—Manchettes A & P vous appelle
CBF—L'assiette à musique
CBM—News - Conversation Pice
CFCF—Talk of Montreal
CJAD—Doris Clark Show
CKVL—Madame X
CJMS—Embrassez-moi
CFMB—Music
CKGM—Opinions — H.K. Bassior
CHRS—Interviewers

2:30

CKAC—Jacques Proulx
CJAD—Party Line, John Bradshaw
CKVL—Madame X
CJMS—Le monde à Frenchy
CHRS—Clinique 109

2:45

CKAC—Rendez-vous
CKVL—Nouv.
CFMB—News
CKLM—Nouv.

3:00

CKAC—Nouv., Jacques Proulx
CBF—Nouv. — Concert populaire
CBM—News, Afternoon Concert
CJAD—George Balcaen Show
CKVL—Vive la vie
CJMS—Nouv. Dame de coeur
CFMB—Flight 1410
CKGM—H. K. Bassior
CFOX—Dean Magopian

3:30

CBF—Le monde est mon pays
CJMS—Hit Parade américain
CHRS—Salut les copains

3:55

CKAC—Pierrette Champoux
CBF—Nouv., La Rose des vents
CBM—Assignment actuality
CKVL—Nouv.
CKLM—Nouv.

4:00

CKAC—Nouvelles, Jacques Proulx
CBF—Le vieil homme et la vie
CBM—News, Lift Up Your Hearts
CKVL—La ligne est occupée
CKLM—Gardez la droite

4:10

CBM—Tempo, Assignment

4:30

CBF—Ad lib.
CJMS—Nouv.

RADIO FM

CJMS/FM 94.3 M.C. ● CFFM 93.9 M.C.
CKVL/FM 96.9 M.C. ● CKGM/FM 97.7 M.C.
CBF 98.1 M.C. ● CBM 100.7 M.C.

CBF

2:00—Concert populaire. Suite de "L'Opéra de Quat'Sous" (Kurt Weill) ; "La Valse joyeuse" (Otto Klemperer) ; "Sang viennois", Ouverture de "La Chauve-souris" et la "Valse Empereur" (Johann Strauss) ; Orch., dir. Otto Klemperer.

3.00—Folklore. Folklore de de France, avec Serge Kerval.

3.30—Les Chefs-d'oeuvre de la musique. Ouverture en ré majeur pour trompette, hautbois, cordes et continuo (Telemann) ; Collège musical de Paris, dir. Roland Douatte. — "Caprice" (Labarre) ; Nicanor Zabeleta, harpiste. — Symphonie no 40 en sol mineur, K. 550 (Mozart) ; Orch., dir. Gunter Wand.

7.02—Musique de violon. "Fantaisie", op. 159 (Schubert) ; Yehudi Menuhin.

7.30—Concert symphonique. Oeuvres de Brahms. Ouverture "Manfred", op. 115 ; Symphonie no 3 en fa mineur, op. 90 ; Symphonie no 4 en mi mineur, op. 98 ; Orch., dir. Herbert von Karajan.

9.00—Intégrale. Oeuvres de Vivaldi. "L'Estro Armonico", op. 3 ; Concertos no 5 en la pour deux violons ; no 6 en la mineur pour violon ; no 7 en fa pour quatre violons et violoncelle, et no 8 en la mineur pour deux violons : Monique Frasca-Colombier, Marthe Tercieux, Yvon Carracilly et Françoise Onfroy, violonistes ; Michel Renard, violoncelliste ; Huguette Grémy, clavecciniste, et orch., dir. Paul Kuentz. — Concerto en mi pour violoncelle, orchestre à cordes et continuo : Pierre Fournier, violoncelliste, et orch., dir. Rudolf Baumgartner.

CBM

2.03—Afternoon Concert. Oeuvres de Dukas, Ippolitov-Ivanov, Haydn, Brahms et Torroba

7.30—Strictly Jazz. Johnny Hodges.

11.00—Music of Peter Tchaikovsky. Le "Voyevoda", "Méditation", et Concerto no 1 pour piano.

CKVL

7.00—L'heure du concert Chrysler. Oeuvres de Sousa, Meyerbeer, Beethoven, Gounod et Chopin.

9.00—Opéra. "Carmen" de Bizet, avec : Rise Stevens, Jan Peerce et Licia Albanese. Orchestre de la RCA Victor, dirigée par Fritz Reiner.

11.30—Classical Quartet. Beethoven : Quatuor op. 59 no 2 (Allegro — Molto Adagio — Allegretto), par le Quatuor Janacek.

CJFM

9.00—Starlight Concert. Oeuvres de Bach, Brahms, R. Strauss, Liszt-Paganini et Rachmaninoff.

10.00—International Concert. Oeuvres de Saint-Saens, **Delius et Glinka.**

Symposium de sculpture à Québec

QUEBEC — Un nouveau Symposium international de sculpture a débuté à Québec hier, dans le Parc des Champs de bataille, près du Musée.

L'an dernier, le Symposium international avait eu lieu à Montréal, dans les jardins du Musée d'Art contemporain. Il avait pour thème le métal découpé et soudé. Celui de cette année a pour thème la sculpture sur bois.

Sept sculpteurs canadiens et étrangers y sont invités à réaliser des sculptures monumentales, en plein air, sculptures qui seront installées en permanence sur les lieux mêmes où elles auront été exécutées. Le public pourra voir les sculpteurs à l'oeuvre pendant toute la durée du Symposium, qui doit se terminer à la fin du mois d'août.

Un symposium international met évidemment l'accent sur l'apport des sculpteurs étrangers. C'est pourquoi le directeur du Musée d'Art contemporain, qui a été chargé par le ministère des Affaires culturelles de l'organisation du Symposium, a fait appel à des artistes reconnus et de diverses nationalités. Ainsi, Pierre-Paul Bertin a été invité à représenter la France, avec Philippe Scrive. Ce dernier, bien qu'il soit de parents français, est né au Temiscamingue et a fait une partie de ses études à l'Ecole des Beaux-Arts de Québec. Il est en France depuis une quinzaine d'années, mais il se considère toujours comme Canadien français. Le sculpteur Condé a été invité en tant que Suisse et Otani, en tant que Japonais. Quant à Luichy Martinez, il est originaire de Saint-Domingue. Pierre Heyvaert, un Canadien d'origine belge, établi au Québec depuis une douzaine d'années, et Jacques Huet, né au pays, complètent la liste des artistes qui ont été invités à participer au Symposium international de 1966.

A même les arbres du Québec, chaque sculpteur réalisera une oeuvre de dix à quinze pieds de hauteur, selon son inspiration. Grâce à la bienveillante coopération de la Commission du Parc des Champs de Bataille, le travail se fera sur un site idéal dominant le fleuve, tout près du Musée du Québec.

210 caricatures au 3e Salon international

210 caricatures d'autant d'artistes représentant 150 villes de 37 pays des cinq continents composeront le 3e Salon international de la Caricature, qui sera inauguré le lundi 25 juillet à 4 h., dans le grand foyer du rez-de-chaussée de la Place Victoria. Cette exposition restera ouverte au public 24 heures par jour, jusqu'au 29 août. Ce salon est organisé par la Ville de Montréal avec le concours du "Montreal Star".

Des cinq continents, l'Europe a la plus forte représentation, soit 16 pays dont 4 du Rideau de fer ; viennent ensuite l'Amérique avec 12 pays ; l'Asie, 4 ; l'Afrique, 3 ; et les deux pays de l'Océanie.

La plus forte représentation nous vient des Etats-Unis, soit 67 oeuvres de 58 villes de 29 Etats. Suit immédiatement, le Canada, avec 39 oeuvres de 23 villes de 8 provinces. Viennent ensuite, le Danemark avec 7 oeuvres de 3 villes et la Yougoslavie avec 7 oeuvres de 4 villes. L'Australie et la Bulgarie ont 6 oeuvres chacun. Les Indes, l'Afrique du Sud et la Turquie, 5 oeuvres chacun ; l'Espagne, la Nouvelle-Zélande, la Norvège, la Belgique, les Pays-Bas et la Pologne, 4 oeuvres chacun ; la Colombie, la Suisse, la Suède et le Brésil, 3 oeuvres chacun ; Cuba, Israël, l'Angleterre, la France, l'Uruguay, l'Allemagne de l'Ouest, El Salvador, la Tchécoslovaquie et la Finlande, 2 oeuvres chacun. Les autres pays sont représentés par une seule oeuvre : la Tunisie, l'Equateur, Haïti, l'Italie, Panama, la Jamaïque, Ceylan, l'Iran et le Pérou.

Au cours de la deuxième semaine du mois d'août, un jury décernera quelque 34 prix d'une valeur de $14,000, soit : le Grand Prix du Salon ($5,000), le premier prix ($1,000), le deuxième prix ($500), le troisième ($400), le quatrième ($300), le cinquième ($200) et 6 sixièmes prix de $100.

M. Jacob Shiloh, gagnant du Grand Prix du 2e Salon de la Caricature, présidera le jury composé de Me Jean Martineau, président du Conseil des Arts du Canada, et M. Gilles Hénault, journaliste et directeur du Musée d'Art contemporain.

M. Jean Dupire et le bureau des Affaires culturelles du Cabinet du Maire de la Ville de Montréal ont organisé le Salon avec comme conseillers techniques MM. Robert LaPalme, caricaturiste et initiateur du Salon, et Stanley Handman, directeur des relations extérieures du "Montreal Star".

MM. Roland Proulx, de l'Office municipal de l'Embellissement, et Raymond Labelle et Louis Hébert, du Service des Parcs, ont collaboré avec Mlle Michelle Maio, du bureau de l'Accueil et des Affaires culturelles, au montage et à l'accrochage.

● **LES POULAINS, un roman de Roger Ikor, le cinquième du cycle "Si le Temps . . ." 270 pp. Ed. Albin Michel. 1966.**

L'architecte Ludovic Fenns a atteint la cinquantaine. Il elit domicile dans la Maison de Jeunes de sa ville ; il y rencontrera la femme à laquelle il unira sa vie. Quête d'une sagesse poursuivie depuis toujours.

RITA BIBEAU
répond à vos questions
à l'émission
"Bonjour, quoi de neuf?"

le matin à 10 heures 05
CKAC/73

LES ARTS

AUJOURD'HUI

A L'ARENA Maurice Richard à 8 h. 15, concert populaire de l'Orchestre Symphonique de Montréal. Chef d'orchestre : Alexander Brott. Solistes : André Turp, ténor, et Joseph Rouleau, basse. Programme composé de "Don Carlos" de Verdi et de "Roméo et Juliette" de Gounod. Le même programme sera donné demain à l'Auditorium de Verdun et jeudi à l'Arena de Villeray.

Au théâtre-cabaret des Folies Bogart, à 8 h. 45, réouverture du nouveau spectacle, "Folies".

o

Au Théâtre de verdure du Parc Lafontaine, à 9 h., Jean-Paul Filion.

o

A parler d'aujourd'hui, au Musée d'art contemporain, exposition "Présence des jeunes" et œuvres de Daniel Saint-Aubin.

ENTRE PARENTHÈSES

AU CINE-BONSECOURS, au 465, rue St-Paul est, dimanche, le 24, le programme sera marqué au sceau de la tradition avec le court métrage "Grand-Route historique du Haut-Canada". Les autres sujets présentés constituent par ailleurs d'intéressantes variations sur le thème "Canada" : "Un fleuve, le Fraser", de Gordon Sparling, sur les richesses naturelles de la Colombie Canadienne ; "Le Yukon passé et présent", de John Hoare, sur le paradis de l'or et du minerai précieux ; "Ottawa, capitale du Canada", avec ses tulipes au printemps ; enfin "Au Pays de Glouscap", production de la Nouvelle-Ecosse, une invitation à visiter cette province, canadienne entre de beautés naturelles. L'entrée est libre à cette projection à laquelle le Centre Lovola et l'Office National du Film invitent cordialement le public. Des projections en langue anglaise ont également lieu au Centre Bonsecours les mercredis sous.

MUSIQUE

Concert sous les étoiles

ORCHESTRE SYMPHONIQUE DE MONTREAL
Au Chalet de la Montagne
Hier soir
PROGRAMME
Concerto No 4, Op. 58 en sol majeur ..... Beethoven
Symphonie No 7, Op. 92, en la majeur ..... Beethoven
Soliste : Wanda Perlemuter, pianiste
Chef d'orchestre : Boris Brott

par Jean Vallerand

Si les concerts populaires continuent de se multiplier à Montréal, la tâche de critique musical va devenir un véritable métier de sociologue, car ces concerts se ressemblent tous par les mêmes conditions acoustiques où ils sont présentés, il ne reste plus au critique qu'à analyser le comportement du public, et à analyser, semaine après semaine, la fonction de la musique dans l'évolution culturelle des Montréalais.

Dans ce sens, les concerts du Chalet de la Montagne quelques qualités qu'on doive leur reconnaître hier soir, qualités du jeune chef d'orchestre Boris Brott, rendent la convergence traditionnelle des concerts de la saison d'hiver, alors que, pour des raisons mystérieuses, les concerts présentés à l'Arena Maurice-Richard, à l'Auditorium de Verdun et à l'Arena Villeray sont en passe de trouver une formule originale et d'acquérir une personnalité bien à eux.

Pour les néophytes, il y a peut-être intérêt à aller entendre du Beethoven au Chalet, mais pour le mélomane un peu renseigné, ces concerts sympathiques mais fatalement peu captivants ne constituent pas une aventure séduisante. Au Chalet de la Montagne, on s'ennuie un peu, la formule, valable il y a encore une dizaine d'années, commence à vieillir. Il faudrait trouver autre chose, en tout cas un autre répertoire. Beethoven est devenu un auteur pour festival et bien que les concerts du Chalet soient groupés sous la rubrique "Festival Beethoven", ils ne sont que des concerts assez ordinaires où l'on exécute du Beethoven.

● OPERATION CHOLERA, roman de John Castle. "The Seventh Fury" traduit par Catherine Grégoire, 315 pp. Ed. Albin Michel. 1966.

Un jeune biologiste anglais est chargé de retrouver une arme épouvantable qui met le monde en péril. Seuls quelques hommes détiennent cet incroyable secret. Il faut agir et agir vite.

HORAIRES

ALOUETTE : "Doctor Zhivago" : 8.15. Dimanche : 7.30. Matinees : 2.00.

ASTOR : "Ten commandments" : 1.45, 7.45.

AVENUE : "The trouble with angels" : 1.10, 3.10, 5.10, 7.10, 9.10.

BIJOU : "Les tontons flingueurs" : 12.27, 4.22, 8.17. "Miss Pigalle" : 2.17, 6.12, 10.07.

CANADIEN : "Angélique, marquise des anges" : 12.00, 4.00, 8.00. "Merveilleuse Angélique" : 2.00, 6.00, 10.00.

CAPITOL : "Nevada Smith" : 10.30, 1.10, 3.45, 6.25, 9.00.

CHAMPLAIN : Hôtel International : 2.05, 6.00, 10.13. "Il faut marier papa" : 12.00, 4.04, 8.08.

CHATEAU : "Jerry souffre douleur" : 12.45, 4.20, 7.50. "Dr. Jerry et M. Love" : 2.25, 6.05, 9.40.

CINEMA DE MONTREAL : "Chut, c'est chers Charlotte" : 1.05, 6.21. "Voyages de Gulliver" : 3.18, 8.34. "Celui qui n'existait pas" : 12.00, 4.56, 10.12.

CINEMA FESTIVAL : "Onibaba" : Du lundi au samedi, 7.30, 9.30.

CINERAMA — Théâtre IMPERIAL : "Khartoum" : tous les soirs à 8.30. Tous les jours à 2.00. Dimanche : 1.05, 4.35, 8.30.

CREMAZIE : "Il faut marier papa" : 12.00, 4.04, 8.08. "Hôtel International" : 2.05, 6.09, 10.13.

DAUPHIN : "Des pissenlits par la racine" : sur semaine : 7.30, 9.30.

DORVAL : Salle Rouge : "Ten commandments" : 12.30, 3.00. Dimanche : 12.00, 4.00, 8.00. Salle Dorée : "Pinocchio in outer space" : 1.00, 7.45. "And now Miguel" : 2.40, 9.25.

ELECTRA : Le cabinet du Dr Caligari : 12.47, 4.25, 8.03. "Les innocents" : 2.38, 6.14, 9.52.

ELYSEE : Salle Resnais : "Une femme mariee" : sur semaine : 7.30, 9.20.

Salle Eisenstein : "En compagnie de Max Linder" : sur semaine : 7.30, 9.30.

EMPIRE : "Les dimanches de Ville d'Avray" : 9.15. "Tu ne tueras point" : 6.55.

FRANÇAIS : "Trafic d'esclaves" : 1.05, 4.25, 7.45. "La blonde et les nus de Soho" : 2.40, 6.00, 9.25.

GRANADA : "Cauchemar de Dracula" : 1.25, 4.50, 8.15. "Frankenstein s'est échappé" : 2.55, 6.20, 9.50.

JEAN-TALON : "Merveilleuse Angélique" : sur semaine : 6.00, 10.00. Dimanche : 2.00, 6.00, 10.00. "Angelique, marquise des anges" : sur semaine : 8.00. Dimanche : 12.00, 4.00, 8.00.

KENT : "Born free" : 1.25, 3.25, 5.25, 7.25, 9.25.

LA SCALA : "Le geant de la vallee des rois" : 12.00, 4.50, 9.50. "La vengeance d'Hercule" : 2.25, 6.15. "L'esclave du Pharaon" : 1.30, 6.30, 10.05.

LAVAL : "Le seigneur de la guerre" : 12.00, 4.15, 9.30. "La flotte se mouille" : 2.40, 7.50. "L'amour à la chaine" : 1.10, 6.20.

LIDO Laval : "Filles de joies", "Panthere noire de Ratana".

LOEW'S : "Boy, did I get a wrong number" : 10.35, 12.50, 3.00, 5.10, 7.20, 9.35.

MERCIER : "Les innocents" : 12.47, 4.25, 8.06. "Le cabinet du Dr Caligari" : 2.34, 6.1, 9.48.

MONKLAND : "And now Miguel" : 1.40, 4.30, 8.00. "Pinocchio in outer space" : 12.30, 3.20, 9.40.

MONTCALM : "La vallee des castors" : 7.00, 9.00. "A cause d'Eve" : 7.45, 9.45.

OUTREMONT : "And now Miguel" : 1.10, 4.20, 8.00. "Pinocchio in outer space" : 12.30, 3.20, 9.40.

PALACE : "Cast a giant shadow" : 10.10, 12.45, 3.50, 6.15, 9.00.

PAPINEAU : "Trafic d'esclaves" : 1.05, 4.25, 7.45. "La blonde et les nus de Soho" : 2.40, 6.00, 9.25.

PARISIEN : "Viva Maria" : 10.10, 12.25, 2.40, 4.50, 7.05, 9.25.

PLACE VILLE-MARIE : "The tenth victim" : 1.05, 3.10, 5.20, 7.25, 9.35.

PLACE VILLE-MARIE (petit cinéma) : "Shop on the Main Street" : 1.10, 3.40, 6.10, 8.40.

PLAZA : "Angelique, marquise des anges" : 12.00, 4.00, 8.00. "Merveilleuse Angelique" : 2.00, 6.00, 10.00.

RIALTO : "Arizona raiders" : 1.25, 4.50, 8.10. "The brigand of Kandahar" : 3.05, 6.25, 9.50.

RIVOLI : "Cauchemars de Dracula" : 2.35, 5.30, 8.25. "Frankenstein s'est échappe" : 1.00, 3.55, 6.50, 9.45.

SAINT-DENIS : "Miss Pigalle" : 12.40, 4.53, 8.26. "Les tontons flingueurs" : 2.06, 6.01, 9.54.

SAVOY : "Mary Poppins" : 1.00, 4.30, 6.00, 8.30.

SEVILLE : "The Sound of Music" : 8.15. Matinee mercr. sam. : 2.15.

SNOWDON : "Sleeping car murder" : 1.25, 3.25, 5.25, 7.25, 9.25.

STRAND : "Arizona raiders" : 10.20, 1.40, 4.55, 8.10. "The brigand of Kandahar" : 11.55, 3.10, 6.30, 9.45.

VAN HORNE : "Mary Poppins" : 1.05, 3.15, 6.15, 9.00.

VENDOME : Festival du film japonais : 12.45, 2.50, 5.00, 7.15, 9.30.

VERDI : "The love goddesses" : 2.10, 4.10, 6.05, 8.05, 10.05.

VERDUN : "Choc en retour" : 12.00, 3.45, 7.30. "La Rolls Royce Jaune" : 1.40, 5.25, 9.10.

VERSAILLES : **Salle Rouge** : "Dr. Jerry et Mr. Love" : 1.25, 5.20, 9.20. "Jerry souffre douleur" : 3.25, 7.30.

VERSAILLES : **Salle Bleue** : "Heroes of Telemark" : 9.00. Sam. et dim. : 4.20, 9.00. "That man from Istanbul" : 6.55. Sam et dim. : 2.15, 6.55.

VIAU : "L'invisible Dr Mabuse". "Le secret des valises noires". "Le seducteur" : sur semaine : 6.00.

AU JOUR LE JOUR

GAGNANT DE 6 PRIX DE L'ACADEMIE !
L'UN DES PLUS BEAUX FILMS JAMAIS TOURNÉS
Magazine Life
UN FILM DE DAVID LEAN
DOCTOR ZHIVAGO
DE BORIS PASTERNAK
EN PANAVISION ET METROCOLOR
Matinée les mercredi, samedi et dimanche à 2 p.m.
Soirée à 8.15 — Le dimanche à 7.30
Guichets ouverts tous les jours de 10 a.m. à 9 p.m. — Le dimanche, à midi
VALOUETTE
861-2607

"SALUT LES COUSINS"
Elvis Presley
couleurs
"3 FILLES A MADRID"
Ann Margret
"LE PROCES DES DOGES"
Michele Morgan
Artlon

6e SEMAINE
" D'UNE AUDACE PLEINE DE DIGNITÉ "
une femme mariée
élysée
DERNIERS JOURS
Un chef d'oeuvre du burlesque
— Lettres Françaises —
Accompagné de
MAX-LINDER

1430 Bleury Montreal — AV. 8-7102 ou 5603 AIR
8 h. 30 tous les soirs — Tous les jours 2 h. Dim. 1.00, 4.45, 8 h. 30
IMPERIAL CINERAMA CLIMATISE
en CINERAMA et TECHNICOLOR
SIEGES RESERVES en vente par poste ou au theatre. Jules Jacob Musique, Morgan magasins Boulevard, Rockland, Dorval, CKJL Radio Saint-Jerome — Roi des bas prix Roland Faucher, C.T. Pont-Viau. Enf. 10 ans adm. sur semaine 2 h. Dim. 1 h.
KHARTOUM
avec CHARLTON HESTON - LAURENCE OLIVIER
CINERAMA

Le film qui vous fera tordre de rire !
Edward Small Presents
Bob Hope · Elke Sommer · Phyllis Diller
"Boy, Did I get a wrong Number!"
AIR CLIMATISE
Horaire : 10.35, 12.50, 3.00, 5.10, 7.20, 9.35
Dernier programme complet a 9.05 p.m.
945 O., STE-CATHERINE, 866-5851
LOEW'S

AUJOURD'HUI AUX CINEMAS UNITED
CLIMATISES POUR VOTRE CONFORT
ON PEUT OBTENIR UNE CARTE DE MEMBRE DU CINE-CLUB DE L'AGE D'OR DANS LES CINEMAS UNITED
LUCERNE — 835 boul. Decarie, St-Laurent — MADAME X
SNOWDON — CAR MURDER — THE SLEEPING
PETIT CINEMA — SHOP ON MAIN STREET

VENDOME — PLACE VICTORIA — TEL. 878-1451 — ST. JAMES & UNIVERSITY
11e SEMAINE — AIR CLIMATISE — Stationnement interieur.
JAPONAIS, S.T. ANGLAIS de S.IMAMURA
Un film et un sujet DES PLUS AUDACIEUX
LA FEMME INSECTE
FESTIVAL DU FILM JAPONAIS — UN CHEF-D'OEUVRE

Vive l'aventure ! Vive l'amour !
7e SEM.
BARDOT MOREAU
Louis MALLE'S "VIVA MARIA!"
(Ne le manquez pas !)
PANAVISION EASTMANCOLOR
AIR CLIMATISE
HORAIRE : 10 h. 10 - 12 h. 25 - 2 h. 40 - 4 h. 50 - 7 h. 05 - 9 h. 25
DERNIER SPECTACLE COMPLET A 9 h. 05
PARISIEN
480 Ste-Catherine O. 861-2697

SAINT-DENIS — VI 7-3171 — TROISIEME SEMAINE
FESTIVAL DISNEY POUR LES ENFANTS
L'histoire d'un enfant qui rêvait de tendresse et d'amitié
SEUL DANS LA VILLE
ALAIN SOUMET
Suzy Canales
Admission Enfants 50c Adultes 75c
REPRESENTATIONS SUR SEMAINE A 10 H. A.M. DIMANCHE MIDI
AU BIJOU — SAMSON BURKE — LA VENGEANCE D'URSUS
Cinemascope en couleurs

Tous les soirs 8h. relâche le lundi
Le Beau Dellve
de JACQUES DUCHESNE
avec Pascal Desgranges, Louise Poulin, André Richard
LE THEATRE DE LA PLACE VILLE-MARIE
RESERVATIONS : 861-0666

THÉATRE
Sun Valley
3 milles au nord de Ste-Adèle
HENRI NORBERT présente
GINETTE LETONDAL dans
RÉVEILLE-TOI CHÉRIE
Comedie ultra-gaie avec Marcel Cabay, Jacques Lorrain
Inf. et Rés. Ste Adèle 514-229-3511. Montréal 861-4801
MARDI AU VENDREDI : 8:30 P.M. SAMEDI : 7:30 — 10:00 P.M.

JERRY LEWIS
CRÉATEUR DE MONSTRES !
DR JERRY & MISTER LOVE
JERRY LEWIS
Jerry souffre douleur
CHATEAU VERSAILLES

"Fascinant ... remarquable !" — Newsweek Magazine
BORN FREE
PANAVISION COLUMBIA COLOR
Virginia McKenna et Bill Travers
Film spécial en couleur de l'O.N.F. "THE OCTOPUS HUNT"
Représentations à 1.25 - 3.25 - 5.25 - 7.25 - 9.25
Dernier spectacle complet à 9.00
KENT — 486-2271 — 6100 Sherbrooke ouest

ROGERS-HAMMERSTEIN'S
THE SOUND OF MUSIC
TODD-AO COLOR DE LUXE
JULIE ANDREWS
SEVILLE
CLIMATISE
2 FOIS PAR JOUR
2.15 et 8.15 p.m.
RETENEZ VOS PLACES PAR TELEPHONE : 932-1139
MEILLEUR FILM DE L'ANNEE !

25ième ANNIVERSAIRE ODEON
ELIZABETH TAYLOR · RICHARD BURTON
HOTEL INTERNATIONAL
en couleurs
Glenn FORD · Shirley JONES
IL FAUT MARIER PAPA
CHAMPLAIN — CREMAZIE

"DES PISSENLITS PAR LA RACINE"
2e SEM.
Ce soir : 7.30 - 9.30
CLIMATISE

CINEMA
42e SEMAINE
Onibaba
sous-titres anglais
Mise en scène de KANETO SHINDO
"C'est sûrement un des grands événements cinématographiques de l'année" François BEAULIEU

Jitsuko Yoshimura Aoi Nato
Sur semaine : 7.30 - 9.30
Dimanche : 1.30 - 3.30 - 5.30 - 7.30 - 9.30
CINEMA FESTIVAL
1208 rue Ste-Catherine — TEL. 525-8600

VOTRE DERNIERE CHANCE DE VOIR
ANGELIQUE #1 + ANGELIQUE #2
DANS UN SEUL PROGRAMME !
ANGELIQUE #1 — Angelique MARQUISE DES ANGES
ANGELIQUE #2 — Merveilleuse Angelique
CES FILMS NE PASSERONT NULLE PART AILLEURS A MONTREAL
ET SERONT SUIVIS IMMEDIATEMENT PAR :
ANGELIQUE et le ROY (#3)
CANADIEN · PLAZA · JEAN-TALON
Salles climatisées

FRANKENSTEIN — DRACULA
FRANKENSTEIN S'EST ECHAPPE
CAUCHEMAR DE DRACULA
Peter CUSHING & Hazel COURT
avec Peter CUSHING
EN COULEURS
RIVOLI — 271-2310 — Salles Climatisées — GRANADA — 288-2428

20th CENTURY-FOX presents
THE BLUE MAX
MATINEES tous les jours à 2.15 p.m. Soirée à 8.15
YORK
CLIMATISE Ste-Cath. et Guy
Reservations par telephone 937-8978
Guichet ouvert de midi à 9 p.m.

ELIZABETH TAYLOR
RICHARD BURTON
IN ERNEST LEHMAN'S PRODUCTION OF EDWARD ALBEE'S
WHO'S AFRAID OF VIRGINIA WOOLF ?
GEORGE SEGAL · SANDY DENNIS
3e SEMAINE
WESTMOUNT
CLIMATISE ! 486-7395
HORAIRE : 12.25, 2.40, 4.55, 7.15, 9.35. Dernier spectacle complet à 9.25 p.m.

Le Cabinet du Dr. Caligari
GLYNIS JOHNS
DEBORAH KERR
Les Innocents
MERLE OBERON
Ste-Cath. et Pie-IX 253-6224 — Ste-Cath. et Amherst 522-9177
Horaire : Le Cabinet du Dr Caligari : 12.47 - 4.25 - 8.03 — Les Innocents : 2.38 - 6.14 - 9.52

RETOUR D'UNE TOURNEE TRIOMPHALE
1,000,000 DE QUEBECOIS L'ONT ACCLAME
VOTRE DERNIERE CHANCE DE LE VOIR OU LE REVOIR
CE SOIR : Programme complet 7.00 - 9.00

VOYEZ LA NAISSANCE D'UN ENFANT
"A cause d'EVE"
L'HISTOIRE DE LA VIE
ETONNANT ! VITAL !
IL NE FAUT PAS SE TENIR DANS L'IGNORANCE DES QUESTIONS SEXUELLES !
Odeon MONTCALM
MAISONNEUVE 1966 BOUL. DE MAISONNEUVE — 747-6525

Le Théâtre de Marjolaine
présente
UNE NOUVELLE COMEDIE MUSICALE
de AQUIN — CARRIER — LEVEILLEE
ne ratez pas
L'ESPION
Tous les soirs, 9 heures
Dimanche, 8 heures
Relâche lundi
Billets en vente :
Montréal : RENAUD-BRAY : 342-1515 — 932-3171
Sherbrooke : 569-2933
Eastman : (112) 297-2862

Air climatisé
SAINT-DENIS et Bijou
Des gags irrésistibles !
LINO VENTURA · BERNARD BLIER · FRANCIS BLANCHE
Les Tontons Flingueurs
Les heurs et malheurs de l'amour !
BARBARA LAAGE · PAUL CAMBO · Dora Doll · Jean Tissier
CINEMASCOPE
Miss Pigalle
Stationnement gratuit à l'arriere du St-Denis

CE SOIR A 9 HEURES
LA TOURMENTE DU ROI
JUSQU'AU 21 AOUT
RELACHE LUN. & VEN.
AU NOUVEAU CENTRE D'ART DE REPENTIGNY — RES. 581-5800

2 DERNIERS JOURS
UNE PRESENTATION EXCLUSIVE DANS LA REGION DE MONTREAL
LA SCALA
PAPINEAU ET BEAUBIEN — TEL. RA 1-5107
LEQUEL LE PLUS EST FORT ?
SAMSON
LE GEANT DE LA VALLEE
HERCULE
LA VENGEANCE D'HERCULE
PHARAON
L'ESCLAVE DU PHARAON
Les fabuleux conquerants de l'univers
3 FILMS ! CINEMASCOPE TECHNICOLOR

Montkland et Outremont — ENFANTS DE 10 ANS ET PLUS admis jusqu'à 4.15 p.m.
UNE PALPITANTE AVENTURE ...
débordant de rires et de musique !
Walt Disney's Bambi
TECHNICOLOR
COMM. ADULTES
MONKLAND ★ OUTREMONT ★ DORVAL SALLE DOREE
Dimanche et Outremont à 1.00, 3.00, 5.05, 7.10, 9.40. Dorval à 1.00, 3.00, 7.00, 9.00 p.m.

ILS EPATERENT LE MONDE AVEC LEUR VICTOIRE INCONCEVABLE !
KIRK DOUGLAS · SENTA BERGER
"CAST A GIANT SHADOW"
COLOR by DELUXE PANAVISION
A L'AFFICHE !
PALACE
CLIMATISE
Horaire : 10.10, 12.45, 3.30, 6.15, 9.00. Dernier spectacle complet à 8.40 p.m.

JOSEPH E. LEVINE
STEVE McQUEEN
KARL MALDEN
BRIAN KEITH
ARTHUR KENNEDY
and SUZANNE PLESHETTE in
"NEVADA SMITH"
Quelques-uns l'appelaient sauvage et d'autres l'appelaient saint !
A L'AFFICHE !
CAPITOL
CLIMATISE
866-6828
Dernier spectacle complet à 8.35 p.m.

UNE AVENTURE JOYEUSE ... INGENIEUSE !
JOSEPH E. LEVINE presents
MARCELLO MASTROIANNI
URSULA ANDRESS
COULEUR
10 VICTIM
7e SEMAINE !
Cinema
CLIMATISE
866-2644
HORAIRE : 1.50, 3.10, 5.20, 7.25, 9.35. Dernière representation à 9 p.m.

Richard Speck : mythomane ivrogne et antisocial

CHICAGO, (AFP) — Mythomane, ivrogne, antisocial, solitaire, introverti, instable sentimental et professionnel, parfois brutal, mais tendre et affectueux avec sa mère qu'il adorait : tel est le portrait moral et psychologique de Richard Speck, 25 ans, accusé du massacre de huit jeunes et jolies infirmières jeudi dernier à Chicago.

Speck était bien connu à Monmouth (Illinois), où il est né et où habite encore son frère William, 35 ans, père de famille et charpentier de son métier. Il était retourné au début de cette année visiter son frère avec l'intention de s'établir lui aussi à Monmouth. Il n'y resta que quatre mois. Il eut des démêlés avec la police.

Toujours seul le soir

"Il aimait se vanter, faire l'important pendant la journée, a déclaré le chef de police de la petite ville. Mais le soir, après minuit, il se retrouvait toujours seul." Speck avait été interrogé à la suite d'un cambriolage. Relâché, il avait été prié de rester à la disposition de la police. Recherché pour l'assassinat d'une serveuse de bar de Monmouth, dont le corps avait été retrouvé poignardé derrière une écurie le 13 avril, il avait disparu. "Il ne restait jamais en place, déclare son frère. Il ne disait jamais à personne où il allait ni d'où il venait."

Tendre avec sa mère

Il buvait beaucoup. Arrêté à Dallas (Texas) le 19 novembre 1963, trois jours avant l'assassinat du président Kennedy, il fut condamné à deux ans de détention, mais libéré pour bonne conduite le 2 janvier 1965. Vingt jours plus tard, ivre, il attaquait au couteau une femme pour la voler, et était à nouveau arrêté et condamné. Libéré le 2 juillet toujours pour bonne conduite, il retrouva sa mère et sa sœur qui habitent Dallas, mais ne resta pas longtemps avec elles. Pourtant, "il était tendre et affectueux avec maman", a déclaré une autre sœur qui habite Chicago.

Il perdit son père alors qu'il n'avait que six ans. Sa mère se remaria avec M. Lindberg. Richard Speck utilisait tantôt le nom de son père, tantôt celui de son beau-père.

Il se maria à une époque indéterminée. On ne connaît que le prénom de sa femme, Shirley, prénom qu'il fit tatouer sur son épaule droite. Ils eurent une fille, âgée de 4 ans, Robby Lynn. Les trois noms, "Robby, Richard et Shirley" sont également tatoués sur son avant-bras droit.

Ami de prostituées

Il en divorça ou l'abandonna. Le FBI, qui a un dossier chargé sur Speck, n'a pas été en mesure de préciser ce dernier point.

Speck ne gardait jamais longtemps le même emploi. Il a travaillé successivement comme camionneur, manœuvre dans le bâtiment, ouvrier boulanger et, finalement, marin. A Chicago, avant le crime, la police a établi qu'il avait passé plusieurs jours, dans des bars, buvant et visitant des prostituées.

La Chine met son territoire à la disposition de l'armée et de l'aviation du Nord-Vietnam

LONDRES, (PA, AFP, UPI) — La Chine populaire a offert un refuge territorial aux troupes nord-vietnamiennes qui combattent les Américains, selon certaines indications parvenues hier aux autorités britanniques.

L'offre de Pékin permettrait aux unités de l'aviation nord-vietnamienne d'utiliser le territoire chinois comme base à partir de laquelle elles pourraient se lancer à la poursuite de bombardiers américains. Les unités terrestres pourraient également y établir une base logistique qui serait à l'abri des attaques de l'aviation américaine.

Dans les milieux diplomatiques, on estime que l'acceptation de cette offre par Hanoï aurait pour effet d'impliquer davantage la Chine dans le conflit vietnamien, car les Américains se considéreraient alors pleinement justifiés de poursuivre les Nord-Vietnamiens jusqu'en territoire chinois.

La nouvelle parvenue à Londres au sujet de l'offre chinoise provenait de Pékin et les informateurs ont affirmé qu'ils n'avaient aucune raison de douter de son authenticité.

Escalade aérienne

Le conflit vietnamien est en voie de s'aggraver très sérieusement. Sans évoquer pour l'instant la menace d'une nouvelle "guerre de Corée", les experts américains sont de plus en plus pessimistes et l'analyse de l'appel du président Ho Chi-minh n'a rien de rassurant. Une escalade aérienne est donc à prévoir prochainement. Les plans sont prêts. Il ne reste plus au président Johnson qu'à donner le "feu vert". Cet élargissement prévu du conflit ne tient même pas compte de la possibilité de sanctions contre les prisonniers de guerre américains détenus au Nord-Vietnam qui risquent à tout moment d'être traduits en justice pour crimes de guerre.

Hanoï rejette une note américaine

Les autorités nord-vietnamiennes ont été informées de l' "extrême gravité" de tout mauvais traitement des prisonniers américains au Nord-Vietnam. Dans les milieux proches du secrétariat d'Etat américain, on déclare qu'effectivement le message américain n'a pas été accepté par le représentant nord-vietnamien au Caire. Jusqu'à présent, les autorités de Hanoï ne semblent avoir attaché aucune considération aux réactions américaines concernant la situation des prisonniers.

A Moscou, M. Kossyguine a refusé d'accéder à la demande de M. Wilson d'intercéder auprès d'Hanoï en faveur des prisonniers américains. On signale d'autre part que le premier ministre britannique, après six heures de pourparlers avec le premier ministre soviétique, a échoué dans sa mission de paix, tout comme Mme Ghandi.

D'autre part, l'"Osservatore Romano", dans une correspondance de New York, écrit: "Les droits des aviateurs américains prisonniers du Nord-Vietnam suscitent une préoccupation générale, non seulement sur le plan humain, mais aussi devant les graves conséquences que pourrait avoir une éventuelle condamnation de ceux-ci comme criminels de guerre".

Grande bataille au Sud-Vietnam

Les "Marines" américains sont engagés depuis cinq jours dans l'une de leurs plus grandes opérations militaires dans la région nord-ouest du Vietnam. Hier, ils ont repoussé une attaque massive des troupes nord-vietnamiennes et pénétré plus profondément en territoire ennemi. Les pertes subies par l'ennemi au cours de cette offensive ne sont pas encore connues.

Un violent engagement s'est déroulé en fin de journée, hier, au cours de cette opération "Hastings", au sud du 17e parallèle. Une forte section assurant la protection arrière de plusieurs bataillons de "Marines" a été attaquée par les Nord-Vietnamiens et encerclée. Le contact radio a été perdu avec cette unité. Des renforts du gros de la colonne ont immédiatement été dépêchés pour dégager les survivants. D'autre part, un groupe de miliciens gouvernementaux est tombé dans une embuscade vietcong dans la grande banlieue de Saigon, mais les pertes du groupe ont été modérées. Enfin, les bombardiers américains, poursuivant leurs raids dévastateurs au Nord-Vietnam, ont détruit un dépôt de carburant près de Dong Hoï, causant 51 explosions et 35 incendies.

La décision de La Haye : amertume en Afrique, soulagement à Londres et satisfaction en Afrique du Sud

NATIONS UNIES, (AFP) — Les pays africains membres de l'ONU ont accueilli avec une déception visible, marquée d'amertume chez certains, la décision de la Cour internationale de justice concernant le **sud-ouest** africain.

Les plus modérés soulignent qu'il ne s'agit cependant que d'une décision de procédure et que l'affaire pourrait être portée au fond de nouveau devant la Cour au moment opportun et dans les règles prévues.

Les autres ont tendance à voir dans la décision de la Cour, fondée disent-ils sur des motifs politiques et non juridiques, la "preuve" que l'Afrique ne doit plus compter sur "le droit" pour se libérer.

Dans l'ensemble, les autres parties du monde relèvent le caractère de procédure de la décision qui ne préjuge en rien du fond et se cantonnent dans des remarques gardées du genre : "La Cour internationale fait partie des Nations Unies. Si l'on doit critiquer les décisions qui vous sont défavorables, à quoi bon avoir recours à elle ?"

Le groupe africain doit se réunir ce matin en séance privée pour examiner les conséquences à tirer du jugement.

Front uni

Le "Front uni du Sud-Ouest africain" a, pour sa part, annoncé qu'il donnera une conférence de presse aujourd'hui à New York.

Représentée à New York par MM. Kerina et Mbaaeva, cette organisation a l'intention de faire connaître ce qu'elle se propose de faire à la suite de cette décision. C'est elle qui fut à l'origine de l'action intentée par l'Ethiopie et le Libéria devant la Cour internationale.

Guinée

Le représentant de la Guinée à l'ONU et président du comité spécial de l'Apartheid, M. Achkar Marof, a déclaré hier que la décision de la Cour de La Haye est extrêmement positive dans la mesure où elle fera comprendre à tous les pays africains, même à ceux qui étaient d'avis opposé jusqu'à maintenant, que l'Afrique australe ne pourra jamais être libérée "par des moyens raisonnables".

M. Marouf a ajouté qu'il doutait que l'arrêt de la Cour ait été fondé "sur des motifs juridiques seulement", et il a rejeté les attendus fournis par le président de la Cour à l'appui de cette décision.

Le comité spécial de l'apartheid doit se réunir prochainement pour examiner la situation à la lumière de la décision de la Cour de La Haye concernant le Sud-Ouest africain.

Londres

C'est avec soulagement que Londres a accueilli le jugement de la Cour internationale dans cette affaire du Sud-Ouest africain. Quelle que soit son attitude à l'égard de la politique d'"apartheid", le gouvernement britannique ne peut que se féliciter discrètement d'une décision qui semble devoir écarter une intervention du Conseil de sécurité et épargner à ses membres permanents, dont la Grande-Bretagne, l'obligation d'un vote lourd de conséquences sur le plan international.

Pour la Grande-Bretagne, une intervention du Conseil de sécurité aurait posé la question des sanctions, au moment même où elle se trouve aux prises avec la crise rhodésienne. De plus, en raison de sa situation économique, elle saurait moins que jamais risquer un conflit ouvert avec la République sud-africaine où elle possède d'importants investissements. Le gouvernement travailliste, depuis le début du conflit avec la Rhodésie, a tout fait pour obtenir l'appui, ou du moins la neutralité de Pretoria et, s'il n'a pas réussi entièrement, il a évité jusqu'à maintenant une détérioration des relations anglo-sud africaines. Le jugement de la Cour fait donc disparaître une nouvelle possibilité de friction entre les deux pays.

Verwoerd

Le premier ministre sud-africain, le docteur Hendrik Verwoerd, a déclaré hier soir dans un discours radiodiffusé à la nation que l'arrêt de la cour sur le Sud-Ouest africain représente une grande victoire pour l'Afrique du Sud.

Toute tentative de se servir des attendus de la Cour pour attaquer l'Afrique du Sud au Conseil de sécurité, a dit le Dr Verwoerd, est ainsi mise en échec, et c'est la conséquence première de cet arrêt.

Le Dr Verwoerd a ajouté que son gouvernement s'abstiendrait de tout commentaire sur certains aspects du jugement et de ses conséquences jusqu'à ce qu'il les ait étudiés en détail.

Après avoir indiqué que les délibérations de la Cour devraient avoir convaincu les observateurs impartiaux que les accusations d'oppression raciale, lancées aux Nations unies, étaient sans fondement, le Dr. Verwoerd a estimé que la campagne internationale menée par ceux qui suivent une politique de revanche à l'égard de l'Afrique se poursuivrait.

"Ce que la République sud-africaine est au moins en droit d'attendre, a ajouté le Dr Verwoerd, c'est que s'abstiennent maintenant ceux qui ont tenté d'exercer des pressions sur le pays et le gouvernement et qui ont persisté à croire en la défaite de l'Afrique du Sud, probablement sous l'effet d'une propagande hostile.

"Aujourd'hui, après le jugement, on peut raisonnablement attendre de tous les Etats et des personnes qui se respectent qu'ils défendent l'Afrique du Sud contre toute nouvelle persécution et toute nouvelle ingérence, même si pour résoudre le problème des relations interraciales, ils ont une plus grande confiance en d'autres méthodes que dans celles adoptées par la République d'Afrique du sud".

Un extraordinaire roman de piraterie moderne

LONDRES (AFP) — En accusant ce matin le major Oliver Smedley, ancien vice-président du parti libéral, du meurtre de Reginald Calvert, directeur de la station de radio commerciale, "Radio-City", le procureur de la reine, M. Peter Palmes, a fait le recit devant la cour d'assises de Saffron Walden, d'un extraordinaire roman de piraterie moderne.

L'enjeu de la station elle-même, radio-pirate qui diffusait sur le sud de l'Angleterre musique populaire et slogans publicitaires.

Dans la nuit du 19 au 20 juin dernier, la station est prise à l'abordage et deux jours plus tard le directeur, Reginald Calvert est trouvé mort dans un manoir du 17e siècle appartenant à un concurrent d'affaires, le major Smedley.

L'exposé du ministère public a levé le voile sur un imbroglio sordide, où réapparaît la figure de "Kitty" Dorothy Black, une jeune femme en bottes noires émule de Modesty Blaise, où l'on parle d'un "gaz des nerfs" à l'aide duquel Calvert veut chasser les occupants de "Radio City", et qui aboutit à une décharge de chevrotines tirée dans le bas-ventre de Calvert.

Première révélation : c'est Major lui-même, l'ancien vice-président du parti libéral britannique, qui a conduit à l'assaut, en compagnie de "Kitty" (la chatte), le groupe d'hommes de main qui ont investi les fortins sur pilotis des "ables tremblants", dans l'estuaire de la Tamise, où est établi "Radio-City".

Smedley entendait "protéger" un émetteur valant 10,000 livres, qui avait été installé par un groupe commercial dont il faisait partie, "Projet Atlanta", dans l'attente d'un rachat par ce groupe de "Radio-City".

Smedley a des doutes sur les intentions de Calvert, qui menait simultanément des tractations avec lui et avec un certain M. Birch, représentant un groupe américain.

Laissant l'ancien boxeur "Big Alfie" et sa troupe de costauds à "Radio City", le Major et "Kitty" repartent pour Londres, et une réunion s'ouvre dans les bureaux de "Projet Atlanta", à Dean street, dans le quartier louche de Soho.

Birch et Calvert y viennent, le premier pour dire qu'il n'achète pas, le second pour déclarer que "Radio-City" est déjà vendue.

Calvert lance des menaces "extravagantes" : les hommes de Smedley regretteront le jour de leur naissance, on pourra en ramasser les morceaux lorsqu'ils auront tâté d'un "gaz des nerfs" que lui, Calvert, a inventé et essayé sur des animaux. Il ajoute que lui aussi peut rassembler des hommes de main, armés ceux-là.

"Je savais que Calvert était un homme violent", devait déclarer le Major Smedley à la police. Et de fait : le soir du 21 juin, Calvert arrive chez Smedley, un tube de gaz lacrymogène dans la poche. Il bouscule la secrétaire, Miss Thorpe, qui lui ouvre la porte, se rue à l'étage, arrache du mur un téléphone, brandit une lourde statuette au dessus de la tête de Miss Thorpe.

Quelques secondes plus tard, une détonation : Calvert s'écroule sur le palier et meurt. Un témoint voit le major, un fusil de chasse fumant à la main.

Smedley déclare quelques instants plus tard aux policiers : "Je sais qu'il était venu ici pour me tuer . . . Je n'avais pas d'autre choix que de tirer. J'ai probablement sauvé la vie de la jeune fille".

Une semaine plus tard, les "pirates" quittent "Radio-City" et la veuve de Calvert reprend la station en mains. A nouveau, "Radio-City" lance sur les ondes sa musique "pop" et ses fructueuses annonces publicitaires . . .

Il y a 30 ans: guerre civile en Espagne

MADRID, (AFP) — L'anniversaire du soulèvement militaire contre la République sepagnole — le 30e — a été célébré aujourd'hui, comme chaque année, sans aucune cérémonie particulière.

Le général Franco a inauguré, ce matin, à l'occasion de cette journée anniversaire, les nouveaux services techniques de la télévision et de la radiodiffusion espagnoles. Il a, ensuite, remis les prix aux lauréats du concours "Habilete dans le métier" et aux représentants des entreprises modèles, des coopératives et des artisanats.

Dans l'après-midi, le général et Mme Carmen Franco ont reçu au château de la Granja, près de Ségovie, plusieurs centaines de personnalités espagnoles et étrangères ainsi que le corps diplomatique, à l'occasion d'une garden party donnée dans les jardins du palais construit par le petit-fils de Louis XIV, sur le modèle de celui de Versailles.

CALUMET, Michigan (PA et UPI) — Les recherches se sont poursuivies en vain au cours de la journée d'hier, alors qu'on espère de moins en moins retrouver vivante Ruth-Ann Miller, une bambine de sept ans, tombée samedi matin dans un puits de mine abandonnée.

Les mineurs à la recherche de la jeune Miller avaient atteint hier soir le cinquième de la profondeur totale de ce puits de 3,000 pieds, abandonné depuis 1931. Ils poursuivent quand même leurs recherches, même si le beau-père de la bambine, Eugene Taylor, a renoncé à tout espoir de revoir vivante sa petite belle-fille.

CE SOIR À 8H.15
Parc Richelieu
Le dimanche: 2h.15
Pas de courses le jeudi

La crise de la livre sterling menace le régime Wilson

LONDRES, (PA-AFP) — La livre sterling continue à subir des assauts en Grande-Bretagne. A la bourse, un fort mouvement de vente a causé une chute des cours, hier, à Londres.

On s'interroge gravement, au gouvernement britannique, sur ce qui arrivera à la livre; on attend maintenant la réaction mondiale aux mesures d'austérité économique prises par les autorités britanniques.

La livre était en baisse, aujourd'hui, une demi-heure après l'ouverture des cours étrangers. Elle a décru jusqu'à $2.7867 (U.S.), ce qui est moins qu'à la fermeture, vendredi dernier. Par la suite, elle semblait vouloir remonter la côte.

Le gouvernement travailliste saura d'ici 48 à 72 heures ce que l'étranger pense des décisions envisagées pour retablir la stabilité du sterling.

La déflation avant tout

Les collaborateurs du premier ministre Wilson mettent le point final à un plan d'urgence qui comporterait une hausse des taxes, une réduction substantielle des dépenses publiques, le blocage virtuel des salaires, des prix et des dividendes, le resserrement des investissements à l'étranger et des conditions de vente à tempérament.

M. Wilson expliquerait les mesures dans un message televisé à la nation, mercredi soir.

On donne déjà au plan d'urgence l'appellation de "mini-budget". Wilson est tout à fait opposé à la dévaluation de la livre qui, avec le dollar américain, constitue le fondement du commerce occidental.

Londres ferait en sorte de réduire radicalement ses dépenses militaires à l'étranger, particulièrement en Allemagne de l'ouest.

La situation semble très grave. Il est rumeur de démissions dans le cabinet de M. Wilson. Les syndicats ouvriers s'agitent à cause du projet de gel des salaires. La hausse de la taxe de vente atteindra peut-être 10 pour cent.

Enfin, la Banque d'Angleterre a de nouveau dû intervenir énergiquement, ce matin, pour soutenir le sterling, au comptant et à terme.

Lions International

M. Edward M. Lindsey, de Lawrenceburg au Tennessee, vient d'être élu président des Lions International, à l'occasion de leur congrès annuel tenu à New York du 6 au 9 juillet. Les Lions International, qui fêtent cette année leur 50e anniversaire, comptent quelque 797,000 membres répartis dans 135 pays.

sur la scène INTERNATIONALE

Grève à un point tournant

WASHINGTON, (UPI) — Les négociations dans la grève des mécaniciens ont atteint hier un point tournant et pourraient aboutir en fin de semaine à un règlement possible du conflit.

La Tunisie contre l'esclavage

NATIONS-UNIES, New York, (AFP)— La Tunisie a adhéré à deux conventions concernant l'abolition de l'esclavage, annonçait hier le secrétariat de l'ONU.

Décision de La Haye critiquée à l'ONU

NATIONS-UNIES, New York, (AFP) — Les pays africains membres de l'ONU ont accueilli avec déception un arrêt de la Cour de La Haye favorisant indirectement l'apartheid sud-africain. Dans ce jugement, la Cour Internationale de Justice rejetait un recours présenté par deux membres de l'ancienne Société des Nations et tendant à annuler le mandat confié par la SDN sur le Sud-Ouest africain. Cette décision semble donner raison aux partisans de la force dans la lutte pour la libération des Noirs en Afrique du Sud.

Speck toujours malade

CHICAGO, (UPI) — Les médecins ont déclaré hier que Richard Speck, le présumé assassin des huit étudiantes infirmières, était trop malade pour pouvoir subir son procès. Le médecin de la prison où il a été interné, le Docteur William Norcross, a déclaré : "Médicalement parlant, le patient (Speck) est physiquement incapable de subir son procès." A la suite de sa tentative de suicide dans la nuit de samedi à dimanche, Speck avait dû recevoir une transfusion de deux pintes de sang au cours d'une opération d'urgence qui avait dure cinq heures.

Policier noir assassiné

ATLANTA, Georgie, (PA) — Un chauffard blanc a réussi à s'enfuir après avoir abattu dimanche soir de deux ou trois balles de fusil un des deux policiers noirs qui l'avaient apostrophé pour conduite imprudente.

6 dirigeants philippins abattus

MANILLE, Philippines, (AFP) — Des rebelles Huks communistes ont tué hier dans une embuscade le maire de Candaba, M. Anastacio Gallardo, et cinq responsables de la sécurité du territoire philippin, alors qu'ils se rendaient en jeep assister à un conseil de sécurité réuni par le président Marcos. Une gigantesque chasse à l'homme a été lancée dans la région de l'embuscade.

Mission ratée de Wilson à Moscou

MOSCOU, (AFP et UPI) — C'est en vain que le premier ministre britannique M. Harold Wilson, a demandé au premier ministre soviétique, M. Ayexis Kossyguine, d'intercéder auprès d'Hanoï en faveur des deux aviateurs américains.

C'est ce qu'a annoncé hier le chef des services de presse du ministère soviétique des Affaires étrangères, M. Leonide Zamiantine, au cours d'une conférence de presse. M. Zamiantine a de plus démenti l'information de source britannique au sujet d'un voyage probable à Londres du président du Conseil soviétique.

Quant au problème des pilotes américains prisonniers d'Hanoï, l'attitude du porte-parole du gouvernement soviétique a été catégorique. "Le gouvernement soviétique n'a pas qualité pour prendre sous sa protection les pilotes américains abattus au Vietnam. La question est de la seule compétence du gouvernement nord-vietnamien," a répondu M. Zamiantine à un correspondant américain.

Du côté britannique, comme du côté soviétique, il a été reconnu qu'aucun résultat n'a été obtenu, bien que le problème vietnamien ait été étudié sous de nombreux aspects et que les entretiens entre les deux chefs d'Etat se soient déroulés dans une atmosphère amicale.

Aucun communiqué ne sera publié à l'issue des entretiens dont le caractère officieux a été souligné de part et d'autre. Arrivé à Moscou samedi, peu après le départ de Mme Gandhi, M. Wilson doit prendre l'avion pour Londres ce matin à 9 heures (heure locale) et arriver à Londres à 10 h. 50, (heure de Londres).

Manifestations pro-FNL

Pendant que M. Kossyguine s'entretenait avec M. Wilson, des milliers de Russes ont participé hier à une manifestation dans le palais des Congrès du Kremlin. Un envoyé du Front National de libération du Sud-Vietnam, Dang Quang Minh, a, à cette occasion, dénoncé Wilson comme un "complice des Américains".

ELMO

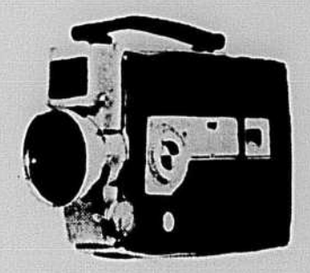

La ELMO C-200
La ciné-caméra Super 8 la plus perfectionnée au monde — est la plus avantageuse !

- Changement instantané des cassettes Super 8 et 8 régulier
- Ajustement automatique du Super 8 ASA 16-100 ou du 8 régulier ASA 16-400
- Objectif F 1.8 Zoom manuel ou automatique de 9 à 36 mm
- Possibilité de filmer à rebours avec le 8 régulier
- Posemètre entièrement automatique derrière l'objectif à commande manuelle

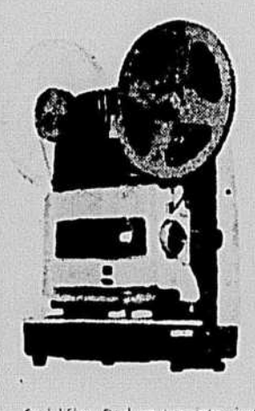

Projetez les films pris avec la Elmo C-200 à l'aide du PROJECTEUR ELMO DUAL

Seul l'Elmo Dual peut projeter, instantanément, tout film, le Super 8, le 8 régulier ou le 8 reversible, au simple toucher d'un bouton. Faites la comparaison entre le 8 réversible standard et le Super 8 ou le 8 régulier puis comparez l'Elmo avec LES AUTRES !

ELMO BOUCHARD CAMERA CENTRE
Centre d'achats Maisonneuve
2949 est, Sherbrooke
521-9177

ELMO PHOTOGRAPHE L. CHARPENTIER Ltée
32 est, rue NOTRE-DAME — 861-6378

ELMO André Corbeil Photo
7357, rue Saint-Hubert
279-6328

ELMO L. L. LOZEAU Ltée
6229, rue Saint-Hubert
274-6577

ELMO Photographie Moderne
3826, rue MASSON
728-3689

ELMO Simon's Camera Inc.
11 ouest, rue CRAIG
861-5401

ELMO L. R. VIALA Inc.
1280 est, rue De Montigny
526-2535

OPERA DIAMOND CO. LTD
130 est, rue Liège — Montréal
COMMANDES PAR TELEPHONE
DU. 9-8201

EATON

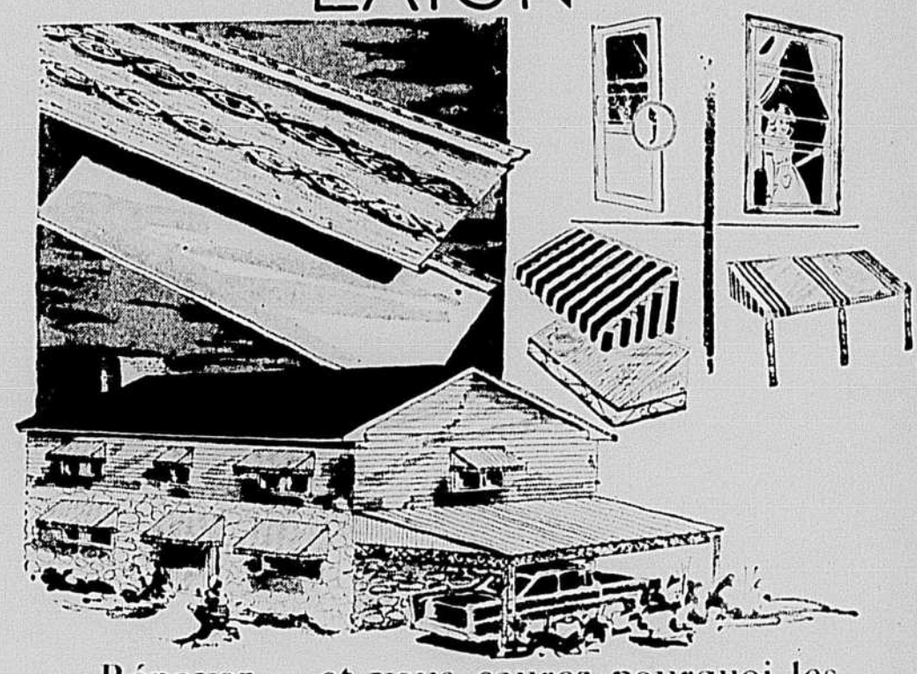

Rénovez... et vous saurez pourquoi les voitures ralentissent "devant chez vous"

Voyez le pavillon-modèle au 5e étage chez EATON ou faites appel au SERVICE D'ACHATS À DOMICILE. Estimations effectuées sur place sans obligation ni frais supplémentaires. Modes de paiement faciles, pouvant s'échelonner jusqu'à 36 mois avec le NOUVEAU COMPTE EATON si FLEXIBLE. Et n'oubliez pas l'immuable garantie EATON : "ARGENT REMIS SI LA MARCHANDISE NE SATISFAIT PAS".

APPENTIS-GARAGE
Toiture en "Fiberglas" ou aluminium. Cadre en aluminium robuste avec supports attrayants. Protegez votre auto de la pluie, du soleil, et de la neige. Peut servir pour l'aménagement d'un patio pour l'extérieur.

BALUSTRADE EN FER FORGE
De forme élégante pour la protection et l'embellissement de votre maison.

TOITURE EN ASPHALTE
Bardeaux robustes, de qualité, construits et conçus pour supporter la rigueur des hivers et étés canadiens. Grand choix de couleurs.

AUVENTS MODERNES
En "Fiberglas" ou en aluminium. Procurent un ombrage ventilé en été et une protection contre la neige durant l'hiver. Grand choix de coloris les plus en demande.

REVETEMENT EN ALUMINIUM
Un revêtement qui rehaussera l'apparence de votre demeure. Minimise les frais d'entretien et de peinture. Doublure isolante qui aide à garder votre maison au chaud durant l'hiver et ventilée en été. Fini similibois cuit, blanc ou de couleurs variées. Nouvelles persiennes modernes assorties au revêtement.

FENETRES A AUTO-REMISAGE
Construction en aluminium épais. Action inclinable. Avec 3 rainures et moustiquaire en aluminium inoxydable. Panneau amovible de l'intérieur, facilitant le nettoyage des vitres. Finis variés, dont le blanc ou aluminium anodisé.

PORTES D'INSTALLATION FACILE
Portes de 1¾" à 2 rainures. Grillage décoratif et protecteur de 12", poignée à bouton poussoir et serrure, moustiquaire en aluminium antirouille. Fermeture à pression hydraulique, chainette de sureté. Fini blanc et autres couleurs variées ainsi qu'aluminium anodisé.

COMPOSEZ 842-9331, postes 284-703
EATON en ville (rayon 453) au cinquième etage

VOTRE MEDECIN VOUS PARLE

PRESENTE SOUS LES AUSPICES DU COLLEGE DES MEDECINS ET CHIRURGIENS DE LA PROVINCE DE QUEBEC

Les rougeurs generalisées de la peau

Dr EMILE GAUTIER, M.D.

Les minuscules vaisseaux sanguins qui serpentent sous la surface de la peau constituent un facteur important dans la composition de la couleur d'une peau donnée. Si ces petits vaisseaux sont traversés par un sang faible, anémique, la peau sera blanche, pâle. S'ils sont remplis d'un sang abondant, la couleur de la peau en sera affectée : on peut, par exemple, la voir virer au vert de plus en plus jaunâtre, comme cela arrive dans la jaunisse. Si par contre la composition du sang est normale mais que son afflux à la peau est abondant, il y aura soit une plus grande coloration de la peau, une pâleur ischémique quand les petits vaisseaux se contractent et que le débit sanguin est capricieux, soit, quand les vaisseaux se dilatent et sont gorgés de sang, rougeur ou teinte bleutée de la peau selon que ces afflux accru de sang est dû à une congestion active ou à une congestion passive.

La rougeur vive de la peau est ce que le terme médical en appelle un **érythème** actif. Cette rougeur se rencontre dans un très grand nombre de maladies de la peau, associée à diverses lésions cutanées, mais aujourd'hui il sera question seulement des cas où elle se présente comme élément isolé ou principal et s'étend à la totalité ou à une très grande partie de la surface du corps.

Cette rougeur se présente sous deux aspects principaux : soit sous forme de taches de dimensions plutôt petites, rondes ou ovalaires, disséminées et séparées par des espaces de peau saine, comme — pour citer deux exemples connus de tout le monde — dans la rougeole et la rubéole ; soit sous forme de vastes nappes qui peuvent intéresser la presque totalité de la surface cutanée comme dans la scarlatine.

D'après les exemples cités on constate que certaines maladies infectieuses se manifestent ainsi par des rougeurs à la peau. Le fait est bien connu, et on est porté même à imputer à une maladie contagieuse l'apparition de toutes taches rouges disséminées sur le corps.

Ce n'est pourtant pas toujours le cas. Il faut savoir que certains médicaments peuvent produire des éruptions semblables à celles de la rubéole, ou de la rougeole, ou de la scarlatine.

Ainsi par exemple prenons le cas d'un enfant qui commence par faire une poussée de température. Sa maman ne sait pas à quoi attribuer cette fièvre : est-ce simplement un rhume ? ou une amygdalite ? ou est-ce un début de maladie contagieuse ? A tout hasard, elle administre de l'aspirine ou bien elle sort de la pharmacie familiale ce qui reste dans la bouteille de sirop de pénicilline ou de sulfamide prescrite par le médecin, il y a trois mois, quand un autre des enfants a fait une poussée de température semblable. Le lendemain le petit est couvert de taches rouges. La maman, au lieu d'être inquiète, en est soulagée : "Pas la peine d'appeler le médecin cette fois, se dit-elle, c'est simplement la rubéole." Et elle continue à donner le médicament qui en fait est la vraie cause de l'éruption.

Certaines intoxications alimentaires peuvent aussi donner des rougeurs généralisées qui vont même, dans certains cas, s'accompagner de fièvre, les faisant facilement confondre avec une rubéole une rougeole ou une scarlatine. C'est pourquoi il vaut toujours mieux recourir à son médecin pour établir un diagnostic précis, plutôt que d'appliquer d'emblée un traitement qui a déjà été prescrit dans un cas qui paraissait semblable.

De nouveaux conseillers municipaux dans le secteur de Valleyfield

SALABERRY-DE-VALLEYFIELD (J.D.G.) — Plusieurs élections municipales se sont déroulées dans le secteur de Salaberry-de-Valleyfield.

A St-Polycarpe, dans le comté de Soulanges, M. Armand Payment est élu au conseil municipal. Il avait pour adversaire M. Raymond Asselin, conseiller sortant. A Vaudreuil-sur-le-lac, M. Jean-Claude Quesnel est fait conseiller municipal. Son adversaire avait été Mme Andrée Simard. Le siège avait été laissé vacant par le retrait du conseiller André Bernardin.

A Melocheville, sur la rive droite du fleuve Saint-Laurent, les conseillers Hervé Leduc, Paul-Emile Laurent et Aimé Martineau ont repris leurs sièges. Les candidats défaits sont MM. Léopold Pilon, René Descoteaux et Charles-Auguste Carpentier. A Ste-Cécile-de-Valleyfield, les conseillers favorables à l'annexion à la ville de Salaberry-de-Valleyfield, MM. Réal Tessier et Eddy Montpetit, sont

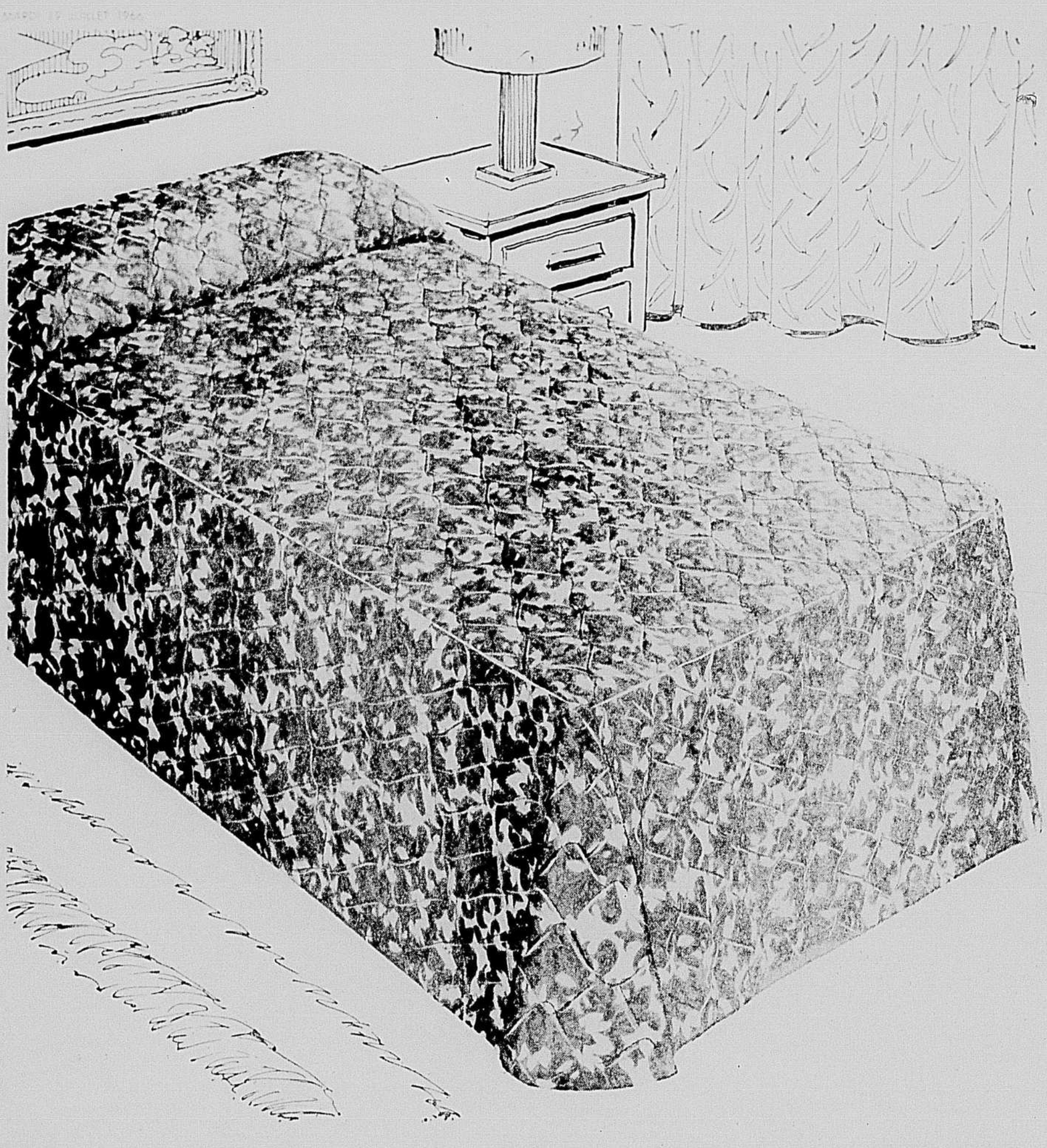

EATON

Aubaine fleurie ! Couvre-lits en taffetas, d'inspiration renaissance italienne !

Spécial

Lits simple ou double

29.95 CHACUN

Un couvre-lit éblouissant de beauté, de qualité et d'une valeur exceptionnelle ! Il est entièrement matelassé et orné d'un superbe motif à fleur stylisé ; parfaitement de mise dans un décor moderne, provincial italien ou méditerranéen. Les coins ouverts permettent une tombée impeccable sur un lit avec ou sans tête et pied ; endos de coton antidérapant. Choix de turquoise olive, bleu vert, or olive, or rouge. Tous sur fond blanc. Tentures faites sur demande selon les dimensions désirées.

COMPOSEZ 842-9211

EATON (rayon 268) au sixième étage et à Pointe-Claire

GRAND SOLDE D'AMEUBLEMENT

Profitez-en en personne chez Eaton en ville seulement

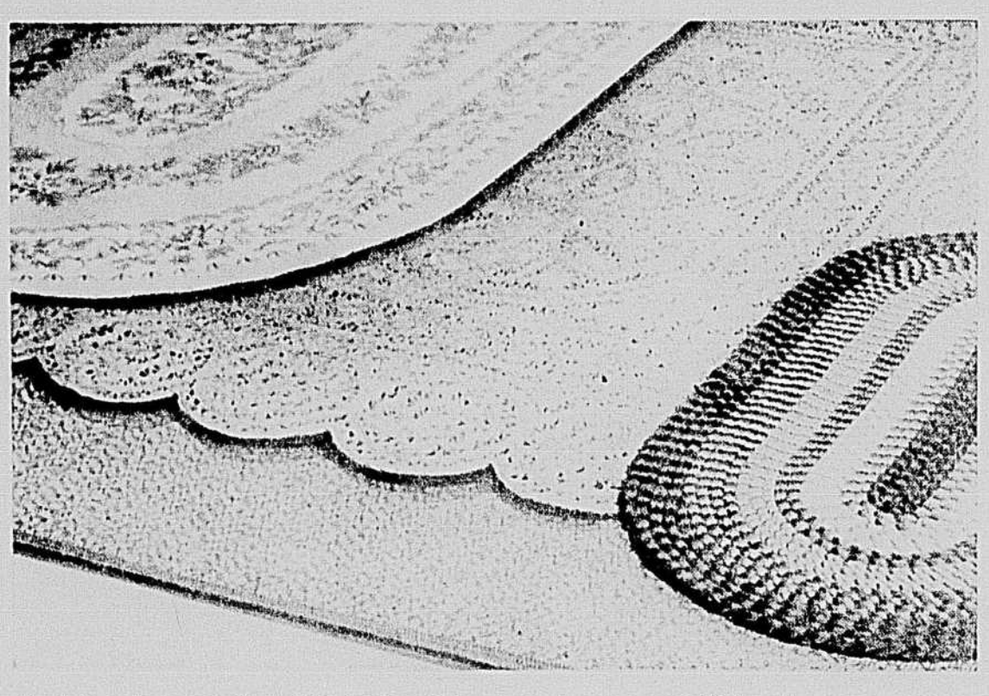

Solde de tapis d'été... Choix de 6 modèles!

Pas de commandes téléphoniques ni postales, s.v.p.

Voici pour vous l'occasion sensationnelle de vous procurer vos tapis à rabais. Venez tôt car les quantités, dimensions et couleurs sont limitées. EATON en ville au sixième étage.

Carpettes ovales en paille

Dimension 8'6" x 12' seulement. Tapis de fond parfait pour tous très indiqués pour vérandas ou cabanons. Reg. 50.00 — A solder 39.95

Herbes marines, 2 dimensions

Très jolis tapis tissés à motif de médaillon espagnol. Ils sont d'une matière durable, décorative et très estivale.

8'6" x 10' Reg. 110.00 A solder 87.95

9' x 12' Reg. 150.00 A solder 129.95

Tapis DELTON enduits vinyle

9' x 12' seulement. Un tapis familier sûrement pour le nettoyer. Tweed de vert ou brun.

Chacun 26.00

Tapis 'Mayfair' crochetés, laine

Dimensions de forme ovale. Motif à fleur d'esprit oriental et de couleurs tendres. Sur fonds de tons de bleu ou vert.

5'6" x 8'6" Reg. 59.00 41.95

6'6" x 9'6" Reg. 127.00 99.95

Tapis 'Regency' tressés en laine

Forme ovale 9' x 12'. Grands courants brillants dans les tons prédominants de bleu, orange, brun ou vert.

109.00

Tapis tressés en nylon

Exceptionnellement durables et faciles d'entretien. Grand choix de couleurs dont rouge, brun et vert.

5'6" x 8'6" A solder 4.69

6'6" x 9'6" A solder 46.99

9' x 12' A solder 12.69

12' x 15' A solder 89.99

EATON en ville (rayon 272) au sixième étage et à Pointe-Claire

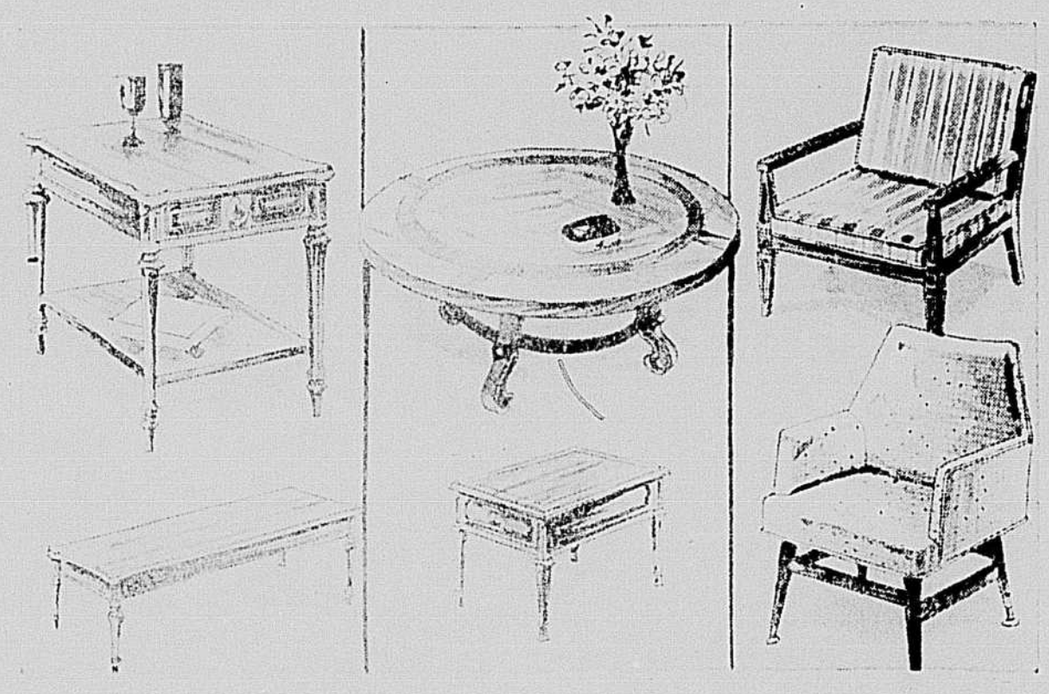

25% à 30% de rabais! Tables et fauteuils d'appoint de séries épuisées. A solder!

Pas de commandes téléphoniques ni postales, s.v.p.

"Roma" de style méditerranéen

Reg. 99.95 à 179.95

A solder 69.95 à 119.95

Tables à coquetel, à lampes, tables consoles, au choix. Elégante exécution en placage d'acajou 5 épaisseurs, piètement et ceinture graves. — Fini acajou foncé.

Table à lampe 28" A solder 69.95

Table à café 50" A solder 74.95

"Côte d'or" d'influence espagnole

Reg. 69.95 à 179.95

A solder 49.95 à 129.95 pièce

Tables d'appoint signées "Thomasville". Tables à coquetel, à lampes, tables commodes et tables juxtaposables. Elégant fini fruitier. Placage de pacanier 5 épaisseurs (à insertion).

Table ronde à café 42" A SOLDER 119.95

Table à lampe 28" A SOLDER 79.95

Fauteuils modernes et Provincial italien

(30 seulement)

Reg. 59.95 et 69.95

A solder 44.99 chacun

Fauteuils de style Provincial italien. Avec siège et dossier à coussins. Accoudoirs en bois; pieds et cadre fini fruitier; siège à tressage caoutchouté.

Fauteuils de style moderne à dossier et siège arrondis; pieds fini noyer. Grand choix de revêtements de couleur à surface grumeleuse.

EATON en ville (rayon 470) au septième étage

HEURES D'AFFAIRES EATON : 9 H. 30 A 6 H. | VENDREDI SOIRS EN VILLE 9 H. | A POINTE-CLAIRE 10 H. | MAGASIN-ENTREPOT 9 H. | LE STANDARD DES COMMANDES TÉLÉPHONIQUES OUVRE A 8 H. 842-9211

LA PRESSE

LA BONNE TABLE

LAIT-CITRON

Utiliser des ingrédients très froids. Bien battre deux oeufs et ajouter petit à petit, un quart de tasse de sucre, trois cuillerées à table de jus de citron et deux tasses de lait très froid. Servir immédiatement.

CAFÉ-ORANGE

Faire dissoudre quatre cuillerées à thé de café instantané dans deux cuillerees à table d'eau chaude sucrée (trois cuillerees à table de sucre). Ajouter un quart de tasse de jus d'orange concentré congelé, deux tasses de lait froid et une chopine de crème glacée à la vanille, légèrement amollie. Battre au moussoir jusqu'à ce que l'on obtienne une préparation très veloutée.

LAIT-ANANAS

Délayer un paquet de quatre onces de mélange à pouding instantané dans une tasse de jus d'ananas et trois tasses de lait froid. Battre au moussoir jusqu'à ce que la préparation soit homogène. Verser dans de grands verres et couronner d'une boule de crème glacée à la vanille.

Un repas dans une salade

SALADE SUISSE

¼ t. de crème sure vendue dans le commerce
¼ t. de vinaigrette
1 c. à thé de moutarde sèche
1 c. à thé de raifort (horseradish)
½ c. à thé de sel
¼ c. à thé de poivre
2 t. de jambon cuit, coupé en lamelles
2 t. de fromage suisse, coupé en lamelles
¼ t. de marinades sucrées
2 t. de riz cuit
1 t. de pois cuits
Paprika

Préparer la sauce en mélangeant la crème sure, la vinaigrette, la moutarde, le raifort, le sel et le poivre.

Ajouter au riz et aux pois, incorporer les marinades et la sauce. Mélanger le thon, les champignons, les châtaignes d'eau et les arroser de vinaigrette. Laisser mariner pendant deux heures environ. Tapisser un saladier avec les feuilles extérieures d'une pomme de laitue. Ciseler le cœur et le monter au centre.

Dans un petit bol, mélanger la crème sure, la marinade des châtaignes d'eau et des champignons (égouttés et réservés), le sel, le poivre, le sucre, le gingembre et le poivre de Cayenne. Battre cette préparation jusqu'à ce qu'elle soit bien lisse.

Ajouter tous les autres ingrédients, mélanger légèrement. Verser cuillerée par cuillerée sur la salade. Entourer de petites rondelles de tomates et de radis taillonnées en rosettes.

SALADE DE JAMBON ET DE HARICOTS

2 t. de haricots (verts ou jaunes)
2 c. à table d'oignon vert, haché
½ livre de jambon cuit, coupé en dés
½ t. de crème sure vendue dans le commerce
1 c. à table de vinaigre
¼ c. à thé de sauce Worcestershire
¼ c. à thé de moutarde sèche
½ c. à thé de sucre
¼ c. à thé de sel
1 pincée de poivre

Faire cuire les haricots, les égoutter et les laisser refroidir. Les couper en morceaux (un pouce environ).

Mélanger les haricots, les oignons et le jambon (1½ tasse environ). Laisser refroidir. Incorporer le reste des ingrédients à la crème sure. N'ajouter cette préparation au mélange précédent qu'au moment de servir. Mêler légèrement le tout et servir dans des coupes de laitue pommée (6 portions).

SALADE PIQUANTE

8 saucisses fumées, cuites
1 tasse de yaourt OU
1 t. de crème sure vendue dans le commerce
¾ t. de mayonnaise
2 c. à thé de moutarde préparée
½ t. d'oignons verts tranchés
2 c. à table de câpres
1 c. à thé de sel
¼ c. à thé de poivre
1 t. de fromage cheddar, râpé
6 t. de pommes de terre cuites, taillées en dés
8 tranches de salami
1 bouquet de persil

Couper les saucisses en morceaux de un quart de pouce. Dans un grand bol, mélanger le yaourt et la crème sure, la mayonnaise, la moutarde, l'oignon vert, les câpres, le sel et le poivre.

Incorporer le fromage, les morceaux de saucisse et les pommes de terre. Monter la salade dans un bol peu profond. Disposer tout autour des rosettes de salami (plier deux fois chaque rondelle) et en décorer le centre d'une petite touffe de persil. Conserver au réfrigérateur jusqu'au moment de servir.

SALADE AU RIZ

2 t. de riz cuit
6 oeufs cuits dur
1 t. de jambon cuit
3 c. à table de piment vert
1 c. à table d'oignon haché
1 c. à thé de sel
⅛ c. à thé de poivre
½ c. à thé de moutarde préparée
½ t. de mayonnaise
½ t. de gruyère
8 à 12 tranches de saucisson de Bologne

Mélanger le riz, les oeufs hachés, les légumes coupés menu et tous les assaisonnements. Incorporer la mayonnaise puis ajouter le fromage débité en petits cubes.

Dresser dans un saladier en formant une couronne de cornets de saucisson emplis d'une partie de la salade. Servir avec des rondelles de tomates.

SALADE VERTE ET ROUGE

3 t. de pois frais, écossés
½ t. d'eau bouillante
¾ c. à thé de sel
2 c. à table d'huile à salade
2 c. à table d'oignon vert
2 c. à table de piment vert, en dés
3 olives noires hachées

Aux pois, ajouter l'eau bouillante; couvrir, laisser revenir à ébullition et cuire à petit feu une douzaine de minutes. Egoutter. Ajouter immédiatement l'huile à salade et mélanger le tout.

Ajouter l'oignon haché finement, le piment vert coupé en dés, les olives hachées, puis le sel, le poivre, le jus de citron ou le vinaigre; mêler le tout. Laisser refroidir complètement en remuant une ou deux fois.

Au moment de servir, ajouter les carottes. Répartir, par cuillerées, dans des coupes de laitue et garnir de mayonnaise (6 portions).

Plat rafraîchissant

Une salade substantielle peut jouer pendant l'été le rôle d'un plat de résistance. A base de riz ou de pommes de terre elles sont complétées par des viandes, du poisson frais et du fromage. Une sauce à la crème donne un velouté spécial au plat fini qui peut être accompagné de petits pains variés. S'il fait très chaud, servir du thé glacé, s'il fait frais, une tasse de consommé.

¼ c. à thé de sel
¼ c. à thé de poivre
1 à 2 c. à table de jus de citron ou de vinaigre de vin
½ t. de carottes râpées
1 laitue pommée

RIZ-MANDARINE

1 t. de riz cru
2 t. de bouillons de poulet
½ c. à thé de sel
3 t. de jambon cuit, coupé en languettes
½ t. de piment vert, coupé en dés
2 c. à table d'oignon haché
1 c. à table de sucre
2 boîtes (11 onces chacune) de mandarines
1 c. à table de sauce soya
1 t. de vinaigrette

Mélanger le bouillon de poulet et le riz, saler, porter à ébullition et laisser cuire sur feu doux à couvert pendant 14 minutes environ ou jusqu'à ce que tout le liquide soit absorbé. Laisser refroidir. Au moment de servir, mélanger tous les ingrédients et remuer légèrement.

photo Michel Gravel, LA PRESSE

Juillet, mois des salades

Ce cageot de laitues a été vendu $2,000 ! Il ne s'agissait évidemment pas d'une vente régulière, mais d'une mise aux enchères. Les bénéfices de cette vente, organisée dans le cadre du "mois des salades", ont été versés, cette année, à une oeuvre de charité. Soeur Martine et Soeur Germaine, Petites Soeurs des Pauvres, ont reçu ce premier chèque de M. Saul Marko, acheteur en chef des fruits et légumes des Marchés Union. Un deuxième, au montant de $500, leur a été remis par M. Grossner, acheteur de la maison Steinberg, somme offerte pour un cageot de fraises. Le "Mois des salades" est organisé chaque année par l'Association des grossistes en fruits et légumes du Québec pour aider les maraîchers de la province à écouler leurs récoltes.

entre la poire et le fromage

Françoise Kayler

Maigrir, c'est rajeunir, tout le monde le sait...

Mais, "ventre affamé n'a point d'oreilles". Alors, comment maigrir le ventre plein ?

"Pour maigrir, inutile de se laisser mourir de faim. Les seuls vrais résultats ne s'obtiennent qu'avec plus d'exercices et un régime alimentaire approprié."

Cette réponse, Behoteguy de Teramond, l'illustre au moyen de "500 nouvelles recettes pour maigrir" (1). La méthode qu'elle préconise : celle des basses calories.

"Le principe du régime des basses calories est de fournir au corps humain moins de calories qu'il n'est nécessaire, afin de l'obliger à vivre sur sa propre réserve de graisse. Il n'en satisfait pas moins les appétits les plus exigeants." A condition évidemment qu'il se conforme aux règles de la cuisine.

Des recettes qu'elle propose (et qu'elle a essayées) Behoteguy de Teramond précise : "Grâce à leur composition, elles permettent les généreuses portions si inhabituelles lorsqu'on souhaite maigrir, et surtout entremets et pâtisseries, rigoureusement interdits par les régimes amaigrissants. Délicieuses si des mains expertes et guidées par le souci de plaire les ont ordonnées, elles sont aussi appréciées par les invités que par les jeunes de la famille. Pour eux, il suffit de prévoir un supplément afin de rétablir leur balance calorique : pain, beurre, lait et sucre."

Présenté de manière très "appétissante", ce recueil de recettes de "plats riches traités basses calories" est émaillé de notes, conseils, citations et proverbes qui en rendent la lecture alléchante.

Chacune des recettes est accompagnée d'une note indiquant le nombre de personnes auxquelles elle est destinée et le nombre de calories que chacune absorbera.

Voici, au hasard, quelques citations relevées par l'auteur pour convaincre ceux et celles qui décideront de la suivre dans cette lutte à l'embonpoint.

Celui qui mange avec l'estomac plein, creuse sa tombe avec ses dents. (Proverbe turc).

Modère-toi en mangeant, tu t'assureras un sommeil paisible. (Proverbe arabe).

Les maisons où il y a le plus de vivres sont infestées de rats et les corps qui absorbent trop de nourriture s'attirent, en proportion, des maladies. (Diogène).

Il ne suffit pas que le médecin se donne à sa tâche, il faut qu'il soit aidé par le malade et par tout son entourage. (Hippocrate).

Se vaincre soi-même est la grande victoire (Pibrac) et, pour ceux qui seraient sur le point de se décourager au premier essai, une bonne pensée : "La nouveauté plaît, mais pas dans les premiers jours".

(1) Editions de la Pensée Moderne.

Gagnez une Mustang Player's

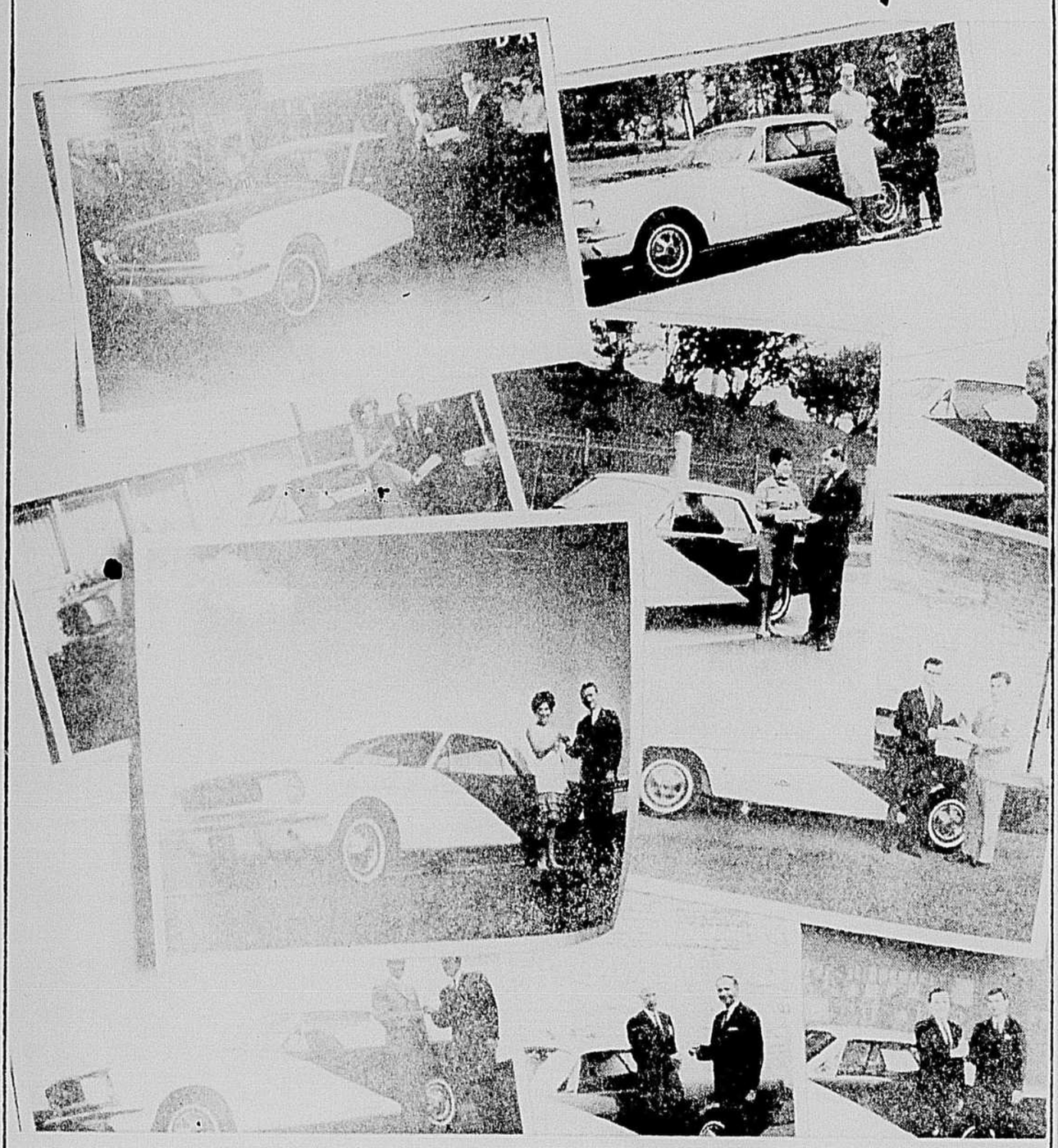

Quelques-uns des fumeurs du Québec qui ont gagné une Mustang Player's l'an dernier. Serez-vous l'un des gagnants cette année?

Participez au concours! Player's donne une Mustang par semaine!

RÈGLEMENTS DU CONCOURS — QUÉBEC

1.
2.
3.
4.
5.
6.
7.
8.

ADRESSEZ VOS ENVOIS À: PLAYER'S KING SIZE CASE POSTALE 90, MONTRÉAL 3, QUÉBEC.

Hâtez-vous de participer! Vous pourriez facilement être parmi les gagnants d'une fougueuse Mustang 1966. Une Mustang sera remise en prix chaque semaine. Vous pouvez donc participer au concours à maintes reprises. Rien de plus simple : vous n'avez qu'à vous procurer un paquet de cigarettes Player's et à expédier vos envois à l'adresse indiquée.

Adoptez la Player's King Size

Ni ammoniaque, ni savon ou détergent, ni nettoyeur puissant, ni adoucisseur d'eau, ni poudres à recurer, ni poudre caustique ne sont nécessaires pour nettoyer votre maison.

La soude à laver Arm & Hammer, avec votre détergent, vous épargnera 3 dollars sur 4 — et accomplira le même travail!

Affirmation exagérée? Non pas! Si vous pouviez lire les lettres élogieuses que nous recevons, vous verriez que c'est vrai. Mais jugez en par vous-même! pour vos prochains nettoyages, employez le soda à laver Arm & Hammer (les instructions sont sur la boîte). Voyez comme tout deviendra éclatant de propreté pour une fraction de ce que coûtent vos nettoyages actuels.

Pour tout ce qu'il faut nettoyer!

Deux formats — 55 oz et 1 liv.

Barbecue, saúce café

Le boeuf, en tranches ou haché, est la viande qui se prépare le plus couramment sur les grils de plein air. Pour varier un peu, on peut remplacer la sauce traditionnelle par une préparation au café. Choisir des tranches de surlonge d'un pouce et demi d'épaisseur et les faire griller sur des braises rouges en badigeonnant régulièrement de "sauce au café". Servir sur de larges tranches de pain frais.

SAUCE AU CAFE

- ⅔ t. de café fort
- ½ t. de beurre
- 2 c. à thé de sauce Worcestershire
- 2 c. à thé de moutarde sèche
- 1 c. à table de jus de citron
- 2 c. à thé de sucre
- gouttes de Tabasco
- 1 c. à table de raifort (horseradish)

Mélanger tous les ingrédients, les verser dans une casserole et faire chauffer, en remuant, jusqu'à ce que le beurre fonde.

Se servir de cette sauce pour badigeonner les steaks au cours de la cuisson sur le gril.

SAUCE AU MIEL

- ½ t. d'oignon finement haché
- ½ t. d'huile
- 2 c. à table de moutarde préparée
- 2 c. à thé de sel
- ½ c. à thé de poivre
- 2 c. à table de sauce Worcestershire
- ½ t. de vinaigre
- ½ t. de ketchup
- ½ t. d'eau
- ½ t. de miel

Faire cuire l'oignon dans l'huile jusqu'à ce qu'il prenne légèrement couleur. Ajouter tous les autres ingrédients. Porter très rapidement à ébullition puis laisser mijoter sur feu doux pendant une dizaine de minutes. Faire refroidir et conserver au réfrigérateur. Cette recette donne environ 2½ tasses de cette sauce qui peut être servie avec toutes les viandes que l'on prépare dehors.

SAUCE PIQUANTE

- ½ t. d'oignon haché
- ½ t. de beurre
- ½ t. de vinaigre
- 1 t. de jus de tomate
- 1 t. de ketchup aux tomates
- 1 c. à table de sauce Worcestershire
- ¼ t. de cassonade
- 1 c. à thé de moutarde sèche
- 1 c. à thé de sel
- 1 c. à thé de paprika

Faire sauter l'oignon dans le beurre jusqu'à ce qu'il soit transparent (5 minutes environ). Ajouter les autres ingrédients, amener à ébullition et laisser mijoter une quinzaine de minutes. (Cette recette donne environ 3 tasses).

COTELETTES DE PORC FARCIES

- 12 côtelettes (1½ pouces)
- 6 c. à table d'oignon haché
- 3 pommes, pelées et tranchées
- 6 c. à table de cassonade
- sel et poivre
- ½ t. d'huile
- ½ t. de vinaigre
- ½ t. d'eau
- 1 gousse d'ail écrasée
- 2 c. à thé de sel
- ½ c. à thé de poivre
- 1 c. à thé de paprika

Mélanger l'huile, le vinaigre et l'eau ; ajouter l'ail, le sel, le poivre et le paprika. Inciser le gras des côtelettes et les faire mariner dans la préparation précédente, quelques heures, en les retournant de temps en temps.

Egoutter les côtelettes et les assortir par deux. Saupoudrer une côtelette de chaque paire avec de la marjolaine et de l'oignon haché finement. Recouvrir de rondelles de pommes et saupoudrer de cassonade (1 c. à thé). Placer la deuxième côtelette par dessus la première et ficeler. Assaisonner et envelopper dans une feuille d'aluminium.

Faire cuire au-dessus d'un feu doux, en calculant 20 minutes de chaque côté. Développer et faire prendre couleur, 2 à 3 minutes de chaque côté.

Servir en présentant la marinade chaude en saucière.

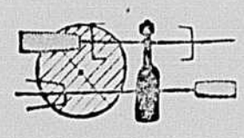

ROUELLES DE BOEUF FARCIES

- 2 livres de boeuf haché
- 2 c. à thé de sel
- ¼ c. à thé de poivre
- ½ c. à thé d'origan
- 2 c. à thé de sauce Worcestershire (facultatif)
- ½ t. d'oignon haché
- 2 oeufs battus
- huile
- moutarde préparée
- Achars (relish)
- tranches de tomates
- oignon haché
- piment vert haché
- fromage transformé

Mélanger le boeuf, les assaisonnements, l'oignon haché, les oeufs et diviser cette préparation en quatre portions.

Façonner chaque portion en forme de rouelle en se guidant sur un cercle de papier ciré de 8 pouces de diamètre.

Sur chaque moitié de chaque rouelle, étendre 2 cuillerées à thé de moutarde et une cuillerée de relish (laisser un pouce tout autour). Garnir avec 2 tranches de tomate, 1 cuillerée à table d'oignon haché, 1 cuillerée à table de piment vert et 1 tranche de fromage.

Replier la viande sur la garniture et sceller les bords. Badigeonner d'huile et placer à l'envers entre les grilles d'un grille-pain à charnière. Enlever le papier ciré et badigeonner d'huile.

Faire griller une quinzaine de minutes, arroser de sauce barbecue, et laisser cuire dix minutes.

Cuisine en plein air

VOTRE GUIDE D'ACHAT (LA PRESSE)

EPICES - CONDIMENTS

- ☐ Thym
- ☐ moutarde sèche
- ☐ basilic
- ☐ laurier
- ☐ paprika
- ☐ sel
- ☐ poivre
- ☐ clous
- ☐ cannelle
- ☐ sel d'ail
- ☐ moutarde
- ☐ mayonnaise
- ☐ ketchup
- ☐ sauce chili
- ☐ cornichons
- ☐ olives

EPICERIES (BASE)

- ☐ céréales
- ☐ farine
- ☐ fécule de maïs
- ☐ sucre
- ☐ cassonade
- ☐ sucre en poudre
- ☐ riz
- ☐ pâtes alimentaires
- ☐ soda à pâte
- ☐ légumes secs
- ☐ huile
- ☐ vinaigre
- ☐ beurre
- ☐ fromage
- ☐ oeufs
- ☐ crème
- ☐ confitures
- ☐ miel
- ☐ beurre d'arachides
- ☐ café
- ☐ thé

PRODUITS CONGELES

- ☐ fruits
- ☐ légumes
- ☐ plats cuisinés
- ☐ pâtisserie
- ☐ pâte à tarte
- ☐ pâte à biscuits
- ☐ jus de fruits
- ☐ soupes congelées
- ☐ crème glacée

CONSERVES

- ☐ soupes
- ☐ légumes verts
- ☐ haricots verts
- ☐ pois
- ☐ épinards
- ☐ maïs
- ☐ fèves au lard
- ☐ jus de légumes
- ☐ jus de fruits
- ☐ viandes en conserve
- ☐ poissons
- ☐ sardines
- ☐ anchois
- ☐ maquereau
- ☐ crevettes
- ☐ huîtres
- ☐ crabe
- ☐ homard
- ☐ aliments bébé
- ☐ chat
- ☐ chien

PRODUITS D'ENTRETIEN

- ☐ désinfectant
- ☐ cire
- ☐ lessive
- ☐ savon en paillettes
- ☐ savon en pain
- ☐ poudre à récurer
- ☐ eau de javel
- ☐ liquide adoucisseur
- ☐ papier toilette
- ☐ papier mouchoir
- ☐ rouleau de papier-cuisine
- ☐ serviettes de papier
- ☐ papier ciré
- ☐ sacs polyéthylène (poubelles)
- ☐ tampons à récurer

Viande

Les menaces de grève dans le secteur de la viande rendent à peu près impossible de prévoir quels seront les cours des produits de boucherie en fin de semaine prochaine.

Fruits et légumes

Les haricots verts et jaunes sont en abondance à bon prix. Le céleri importé est encore assez cher, mais la production locale entrera sur le marché sous peu. Les prix des tomates sont à la baisse.

La saison des fraises est terminée (un peu plus tôt, à cause des nuits trop chaudes), celle des framboise commence lentement. Les pêches de Virginie et de Californie se vendent à prix raisonnable et les prunes américaines dont on prévoit que la saison sera courte se maintiennent à prix ferme. Les poires Bartlett de très bonne qualité entrent sur le marché. Les pommes Macintosh (à atmosphère contrôlée) ne seront bientôt plus disponibles.

L'ABC du barbecue

La cuisine barbecue compte de nombreux adeptes. Préparée et consommée en plein air, elle est excellente pour l'appétit et la bonne humeur.

L'origine du mot "barbecue" est assez obscure. On croit qu'il dérive de l'expression française appliquée à la cuisson d'un chevreau entier, à l'intérieur duquel on passait une broche de la "barbe-à-la-queue" et qu'on faisait griller au-dessus d'un brasier.

Aujourd'hui, le mot "barbecue" désigne indifféremment un mode de réception, une méthode de cuisson, un appareil à rôtir, le mets lui-même aussi bien que la sauce qui l'accompagne.

Certains instruments et accessoires sont indispensables à la cuisine barbecue. Vous aurez besoin :

- d'un gril ordinaire ou de fantaisie, selon vos goûts et vos besoins.
- de briquettes de charbon de bois.
- d'essence d'allumage.
- d'allumettes.
- de fourchettes à long manche, de pinces et de brochettes à shish kebab.
- de poignées ou mitaines de coton épais.
- d'un arrosoir de plastique pour arroser les briquettes avec de l'essence.

La préparation du feu est d'une importance capitale. Il est important de s'y prendre à l'avance. 30 à 45 minutes avant la cuisson, disposez au centre du four une vingtaine de briquettes ramassées en un monticule de 12 pouces de diamètre. Lorsque le dessus des briquettes est grisâtre (il ne faut pas s'attendre à voir de la flamme), ajoutez suffisamment de charbon de bois pour obtenir un bon feu. Puis, répandez les briquettes sur une étendue un peu plus vaste que l'espace qu'occupera la viande. De toute façon, étalez les briquettes en les espaçant de ½ à ¾ de pouce ; ainsi la flamme ne monte pas lorsque le gras dégoutte sur le feu.

Avant de faire cuire la viande, il importe de vérifier l'intensité de la chaleur ; à cet effet, placez votre main au-dessus des braises. Si vous ne pouvez laisser là votre main plus de 3 secondes, votre feu est excellent pour la cuisson. Si la chaleur est trop intense, étendez les braises. Si le feu n'est pas assez vigoureux, secouez la cendre des briquettes. (Ces dernières brûlent une heure ou plus et fournissent un bon feu de cuisson.)

La durée de cuisson varie selon la qualité et la quantité de combustible, la direction et la rapidité du vent, la sorte d'aliments, la grosseur et la forme des morceaux à cuire.

Les viandes rouges doivent être cuites sur la braise ardente. Les poulets, gigots, sont rôtis à la broche au-dessus d'un feu assez vif en les faisant tourner régulièrement et en les arrosant de beurre fondu ou d'huile.

Vous pouvez très bien mariner la viande avant la cuisson si vous le désirez. Laissez macérer la viande une dizaine d'heures dans la marinade de votre choix au réfrigérateur. Retirez la viande du réfrigérateur à l'avance afin qu'elle soit à la température de la pièce ; asséchez soigneusement avant de mettre à griller.

Badigeonnez à l'huile les aliments ainsi que le gril. Désirez-vous donner une saveur spéciale aux viandes et volailles que vous faites cuire ? Si tel est le cas, déposez des herbes odorantes directement sur la braise. La fumée donne un goût plus discret, plus diffus que les contacts directs de l'aromate sur l'aliment. Salez et poivrez en cuisant. Servez-vous de pinces pour retourner la viande afin de ne pas la percer.

H.R.

129 ANS

GRANDE vente d'été de FOURRURES

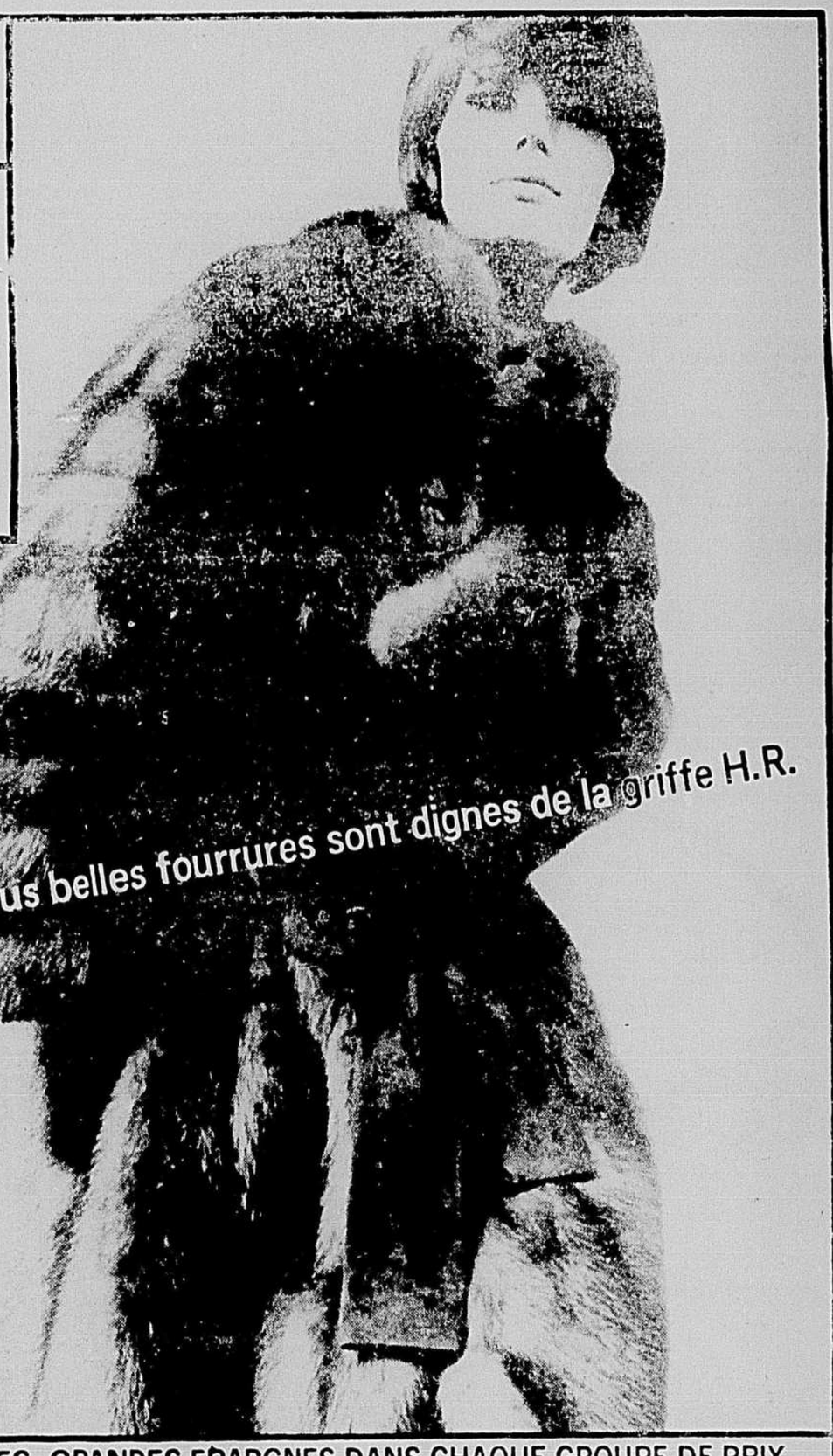

BELLES FOURRURES..GRANDES EPARGNES DANS CHAQUE GROUPE DE PRIX

IL N'Y A QU'UN SEUL HOLT RENFREW! Et une seule vente d'été de fourrures telle que celle-ci. Depuis 129 ans, les fourrures ont été le plus grand amour et le premier souci de H.R. Elles sont imbattables dans toute gamme de prix.. représentant la meilleure valeur que peut procurer l'argent. Nous vous invitons à choisir la vôtre parmi nos modèles exclusifs par Christian Dior de Paris, Ritter et Laurence Kaye de New York, ou par nos propres dessinateurs. Venez les voir maintenant pour avoir un choix plus grand.

Cette collection est offerte à des prix plus bas que vous auriez pu penser.

Entreposage gratuit jusqu'à demande — Conditions de paiement faciles

HOLT RENFREW

Stationnement gratuit, 1 h. — Sherbrooke et de la Montagne

la vie féminine

Antonelli... Courrèges avant même Courrèges

(De notre envoyée spéciale) — Antonelli est le couturier adulte de la jeunesse.

Ses collections sont toujours dédiées aux 15-20 ans. Elle fut Courrèges avant Courrèges et porta la femme en orbite avec des modèles d'apprentie-astronaute.

Casquée, bottée, vêtue de robes géométriques, la jeune fille de l'hiver dernier semblait toute prête à suivre le major White dans l'espace... même la mariée exhibait un casque spatial!

Pour l'automne et l'hiver prochains, changements radicaux de style et de tendances. Antonelli ne serait pas Antonelli si elle n'aimait pas les transitions... sans transitions.

Rencontrée dans son austère palazzo de la via Lucolio, une semaine avant la présentation de sa collection, elle nous a dit: "Après l'abstraction du corps, j'en préconise maintenant la remise en valeur. Et les jupes frôleront à peine le genou!"

Donc ce qu'on verra prochainement au cours de sa collection d'une des plus courues de Rome:

Ligne du corps bien définie.

— Tailles et hanches marquées, "retrouvées" pour ainsi dire.

Thème de sa collection: Viva il corpo; inutile de traduire n'est-ce pas?

Antonelli propose la ligne "flexible" dans un style toujours vivant, dynamique et jeune. Tout s'est adouci, assoupli pour éviter la monotonie d'une mode qui a déjà vécu son temps.

Les premières indiscrétions:

Tailleurs: Peu nombreux et d'apparence "Country life", jupes plissées, vestes à taille cintrée. Tailleurs-pantalons coupés dans des étoffes italiennes et françaises et s'accompagnant pour le voyage d'imperméables de vynil. Beaucoup de rayures.

Manteaux: Inspiration "Robes de chambre". Ils sont larges, enveloppants, évasés vers l'ourlet; la plupart, cependant, ont une apparence de redingote, avec la taille bien ajustée, ceinturée ou pas.

Robes: Elles font tandem avec les manteaux et, forcément, en reflètent la coupe. Antonelli les baptise des robes-gants. Pour le soir, style "robes de nuit". Pour l'instant, elle ne veut pas en dire davantage.

Beaucoup de crêpe lourd ou léger, de gabardines souples, de draps brillants, de velours de laine, de lamé et de soie. Pas de blanc, un soupçon de gris et une infinité de marines, de marrons, de bordeaux, de violets, d'oranges et de capucines. Beaucoup d'écossais créés spécialement pour elle par Natuer.

Une innovation: des broderies et des tissus pailletés à effet de vitrail. Antonelli nous a fait voir un bout d'étoffe; on dirait des lamelles cristallisées.

Coiffure

La coiffure préférée du couturier est toute en souplesse et exige des cheveux longs. "Je les baptiserai "Afghan"; ici, les coiffures doivent porter des noms, tout comme les fleurs ou les caniches."

Souliers plats

S'adressant aux jeunes, Antonelli conseille, dessine et vaille que vaille, fera porter des chaussures à talons presque plats. Les bas seront bleu ciel ou bleu marine, abricot ou rose thé. Bas surfins à reflets métalliques pour le soir.

Antonelli n'est jamais venue à Montréal mais elle y est connue puisque ses modèles

Manteau "robe de chambre" signé Antonelli.

Autre texte et photo en page 24

haute couture et boutique sont achetés par Eaton, Holt Renfrew, Morgan, Ogilvy, Simpson, Mary Cullen, etc.

Chaque année, en septembre, un groupe de couturiers italiens vient présenter ses modèles à Montréal. C'est l'ICE, une association commerciale italienne qui répartit les couturiers. Antonelli, elle, est toujours déléguée à San Francisco ou ailleurs. Je me passerais bien d'aller puisque toutes les jeunes actrices défilent à mon atelier de Rome.

Ses idées sur le Canada:

"C'est une petite Suisse, ou plutôt une "grande Suisse", je veux dire une Suisse immense! Puisqu'on y parle le français, l'anglais, l'italien, l'allemand, l'ukrainien, le chinois, le japonais. C'est très cosmopolite, n'est-ce pas?

Et sur elle-même:

"Je suis née sous le signe du Sagittaire. Cela veut dire que j'arrive toujours au but que je me suis fixé mais j'y arrive lentement. Je ne suis pas impulsive mais tenace."

Antonelli, "jeune" maman de plusieurs enfants déjà mariés, a une passion: la jeunesse.

"Tout l'enchantement du monde se trouve dans l'enfance et dans la jeunesse. Je laisse aux autres couturiers le soin d'habiller "les dames", les mamans de mes clientes."

Antonelli a débuté dans la haute couture en 1950, c'est-à-dire dans les moments difficiles de l'après-guerre. Elle est l'une des pionnières de la haute couture italienne. Partie de rien, elle possède maintenant une splendide maison où, du toit-terrasse, tout Rome s'offre à la vue, en ocre, en vert cyprès, et en clair de lune. Ses ateliers sont inondés de soleil. C'est peut-être pourquoi la mode qu'elle crée est toujours gaie et spirituelle.

Antonelli est l'une des pionnières de la haute couture italienne. Ses débuts remontent à 1950. En avant-première, elle a confié à LA PRESSE quelques secrets de sa prochaine collection. A retenir: les robes-gants.

Les mages de la mode

par Thérèse Vaillancourt
envoyée spéciale de LA PRESSE

ROME, Italie — Non seulement tous les chemins mènent à Rome mais ils finissent par y amener à peu près tout le monde. Pour les grands défilés de la mode italienne qui se tiennent à Florence et à Rome depuis la fin de semaine, LA PRESSE est le seul journal de Montréal présent à ces défilés et peut-être aussi le seul journal du Canada. Viva l'Italia!

Les modélistes italiens, qu'ils soient haute couture ou boutique ont du brio, du panache, un sens des couleurs jamais en défaut, de l'audace et même de l'insolence. La mode qu'ils préconisent pour l'automne sera sûrement spirituelle et gaie; elle l'est toujours.

Le couturier Baron's, quelques jours avant la présentation des collections, nous a confié:

"L'Italie, comme les autres pays, n'offrira aucune révolution majeure dans le domaine de la mode, cette année. La raison en est simple: les conditions économiques actuelles ne sont pas favorables. Il y aura sans doute des nouveautés, il y aura aussi du déjà vu, du sensationnel, des petites et des grandes folies, de l'extravagance et un luxe souvent oriental. Mais à côté — et ce sera le plus grand nombre — vous verrez des modèles classiques "bon goût bon teint", des modèles "portables", accessibles, qu'ils soient romantiques, à la manière de **Madame de...** ou tout simplement conservateurs. De la fantaisie? Plus que jamais! Mais plus ou moins limitée dans les étoffes, les coloris, les chaussures, les chapeaux, etc. En un mot, dans les accessoires."

Comme les nobles princes des temps passés... et ceux qui restent, aujourd'hui, les grands couturiers romains vivent dans des palais de marbre ornés de glaces antiques, de tapis orientaux, de bibelots-oeuvres d'art et de meubles précieux au bois soyeux comme une étoffe. Ce sont des mages... les mages de la mode et chacun ici les tient en très haute considération; ils saisissent l'insaisissable et grâce à eux, l'éternel féminin revit le temps d'une saison.

L'éducation sexuelle: l'affaire de qui?

Les FND offrent un témoignage aux jeunes qui s'intéressent à l'amour

II

par LILY TASSO

"A notre avis, c'est une grosse erreur d'instituer un cours d'éducation sexuelle pour les adolescents, nous dit une maman. Cela devient un jeu ou un sport que l'on pratique".

Cette dame se révolte à l'idée que filles et garçons, comme il y en a plusieurs dans la classe de ses enfants, ont des rapports sexuels pour essayer, pour s'amuser ou simplement parce qu'ils sortent ensemble, sans y attacher aucun sens. "Cela enlève toute la richesse du don et de l'amour", dit-elle. Quant aux garçons, s'ils prennent l'habitude de coucher avec n'importe qui, n'importe comment, comment voulez-vous ensuite qu'ils s'oublient eux-mêmes pour rendre leur femme heureuse?"

L'inquiétude de cette maman rejoint celle des membres des Foyers Notre-Dame, à qui plusieurs institutions ont demandé de donner un témoignage de foyers chrétiens. "Jusqu'à présent, nous allions quand on nous invitait. Maintenant, nous voulons nous offrir," déclarent M. et Mme Alderic Vaillancourt, couple-président national des Foyers Notre-Dame.

A leur congrès national, qui avait lieu récemment à Sherbrooke, les Foyers Notre-Dame ont émis des voeux pour que des cours de sexologie soient institués au plus tôt dans les collèges, et que les membres des FND organisent des rencontres avec les élèves des écoles secondaires pour une meilleure éducation en vue de l'amour et de la vie familiale.

Interrogés sur la manière dont les FND entendent remplir ce programme, M. et Mme Vaillancourt répondent qu'il faudra d'abord réunir sous la direction d'un spécialiste les couples qui acceptent de devenir conférenciers. Une fois l'équipe prête à affronter son public juvénile, les Foyers Notre-Dame entreprendront d'écrire aux institutions scolaires pour offrir leurs services.

Question importante mais sujet tabou

Les Foyers Notre-Dame reconnaissent l'importance de la question puisque, selon Mme Vaillancourt, la plupart des couples n'ont pas été renseignés sur les questions sexuelles, le sujet étant tabou. "Même durant mon cours d'infirmière à l'Hôtel-Dieu, on ne nous a rien appris à ce sujet," dit-elle.

Quant aux parents, à qui revient en premier le devoir de renseigner leurs enfants, "il y en a qui ne sont pas aptes, d'autres qui s'y soustraient et enfin il en est qui disent ne pas savoir le faire," explique M. Vaillancourt.

Devant cette situation, le couple-président ne voit pas pourquoi un cours de sexologie ne serait pas donné dans les écoles secondaires par un personnel enseignant préparé à la tâche, que de jeunes couples pourraient seconder.

"C'est au moment où les jeunes commencent à s'intéresser à l'amour que notre témoignage peut leur être le plus utile," précise M. Vaillancourt.

En tant que parents, les membres des Foyers Notre-Dame savent ce que pensent les jeunes. Certains se rendent compte qu'ils ne sont pas écoutés, qu'un lien est brisé entre eux et leurs enfants. "Ceux-ci écoutent plus facilement un couple étranger, désintéressé," observe Mme Vaillancourt.

Un mobile pousse les Foyers Notre-Dame à agir de façon positive, car ceux qui ont été confrontés avec des classes d'adolescents ont constaté que ces derniers, les garçons surtout, sont en faveur de l'amour libre.

Voici comment se passe cette rencontre: quand un couple des Foyers Notre-Dame se présente devant une classe de jeunes, les deux conjoints racontent leur façon de vivre, l'attitude qu'ils adoptent à l'égard l'un de l'autre, leur effort pour se comprendre afin d'avoir un véritable échange. "Notre but est de les imprégner de l'idée que seul le mariage peut apporter la sécurité dans l'amour," affirme Mme Vaillancourt.

Le rôle exclusif des parents

Une psychologue, Mme Françoise Cholette-Pérusse, est d'avis que les parents devraient assumer seuls l'éducation sexuelle de leurs enfants. "Le rapport affectif entre la personne qui dispense l'enseignement et celle qui le reçoit est indispensable," dit-elle.

Toutefois, elle pense que l'école pourrait suppléer à cet enseignement chez les moins de 10 ans, mais pas chez les adolescents qu'une éducation collective pourrait troubler.

En vue d'équiper les parents, afin qu'ils soient capables de répondre aux questions de leurs enfants, Mme Cholette-Pérusse a publié aux Editions du Jour "La sexualité expliquée aux enfants", ouvrage réédité à plusieurs reprises.

"En général, dit-elle, les parents n'aiment pas traiter ces sujets, mais ils sont furieux si l'école en prend l'initiative."

photo LA PRESSE

Selon la psychologue Françoise Cholette-Pérusse, **"les parents n'aiment pas s'occuper d'éducation sexuelle, mais ils sont furieux si l'école en prend l'initiative".**

Néanmoins l'auteur croit possible une collaboration étroite entre parents et professeurs.

Demain: L'enfant peut apprendre.

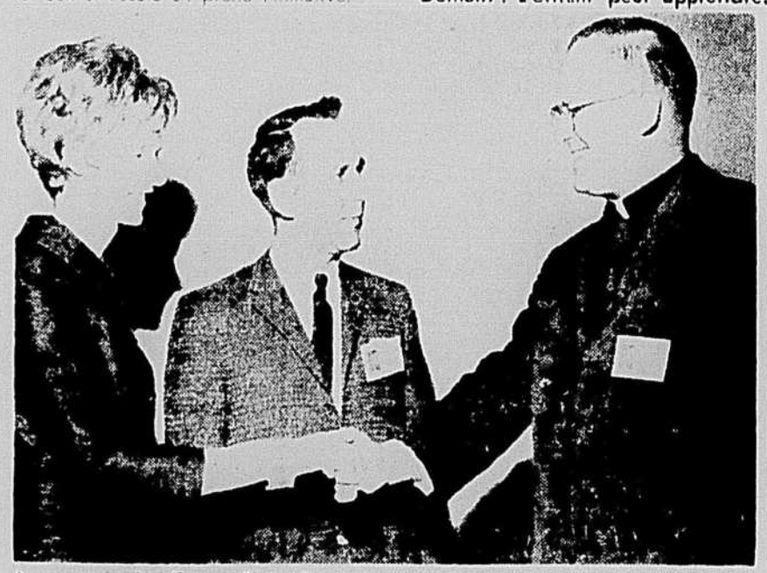

Au congrès des Foyers Notre-Dame qui avait lieu récemment à Sherbrooke, des résolutions en vue d'une meilleure éducation concernant l'amour et la vie familiale. On en voit ici les principaux auteurs: de gauche à droite, Mme et M. Aldéric Vaillancourt, couple-président des FND, serrant la main à M. Albert Lapointe, p.s.s., directeur spirituel général du groupement.

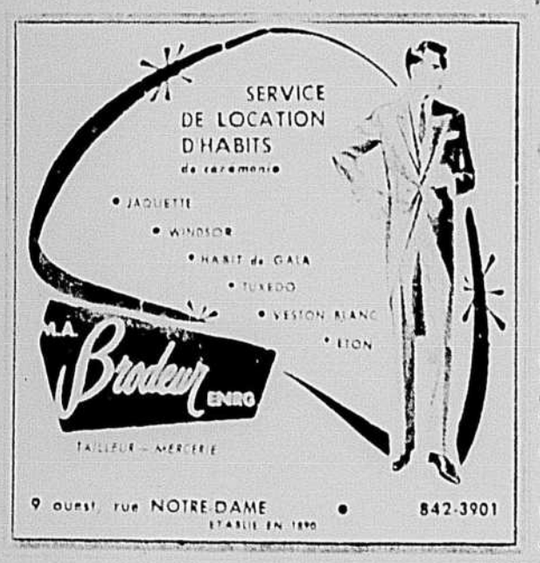

"Bain d'Armance" de Stendhal

Des plantes aromatiques cueillies en haute montagne ont été utilisées pour la préparation du "Bain d'Armance", un merveilleux stimulant et un traitement de beauté. Mousseux adoucissant parfait en tout temps, mais surtout l'été pour le bain ou la douche. 7 oz. **15.00**

Votre beauté en lumière, avec un massage Stendhal
Seulement en exclusivité chez Eaton
1 heure 6.00 1½ heure 8.00

Prenez rendez-vous en composant 842-9331, poste 461
EATON en ville, Salon Elysée, rayon 233, au cinquième étage

LIMONADE ASEPTA
AGIT VITE ET BIEN
Agréable au goût
UN PURGATIF EFFICACE

en vacances écoutez CKAC/73

CKAC choisit sa musique avec soin

Pour agrémenter vos week-end et vos jours de vacances, laissez la musique de CKAC vous accompagner partout et toujours. CKAC choisit toujours des disques que vous choisiriez vous-même si vous en aviez l'occasion. Ecouter la radio est une nécessité, écouter CKAC sera pour vous un plaisir!

(Photo Real St-Jean, LA PRESSE)

Madame Ana de Millaruelo, épouse du consul général d'Espagne à Montréal pose ici, dans la bibliothèque, avec trois de ses enfants qui sont, dans l'ordre habituel, Mlles Guadeloupa, Susana et Ana.

Symphonie espagnole en majeur

par Cécile Brosseau

Ana de Millaruelo, épouse du consul général d'Espagne est arrivée à Montréal il y a un peu plus d'un an. Nous avons pris le prétexte de la fête des Carmen pour lui demander un rendez-vous.

L'âme de la résidence qu'elle a organisée pour sa famille — les Millaruelo ont six enfants — palpite dès le seuil du jardin où des fleurs vous donnent le bonjour. A l'intérieur, ce sont les tableaux, les livres, les icônes, les meubles, les cristaux qui vous parlent d'abord de l'hôtesse de ces lieux. Le ravissement dans lequel vous êtes plongée s'accompagne d'un silence chaleureux qui est soudain rompu par la bienvenue de cette femme d'allure si jeune que vous ne vous faites pas à l'idée qu'elle soit à la fois mère de six enfants, épouse de consul et responsable de ce décor parfait.

Le consul général et Mme Millaruelo sont un exemple d'adaptation entière qui se réflète naturellement dans l'attitude des enfants. La grâce de Mademoiselle Ana, la simplicité de Guadeloupa et la spontanéité de Susana témoignent de leur bonheur, première préoccupation de ces parents diplomates.

M. Jesus Millaruelo rend hommage à sa femme pour son louable courage et son constant souci d'harmonie. "Nous sommes si souvent déplacés, dans notre profession, que les enfants doivent retrouver au sein de la famille une stabilité permanente," fait remarquer le consul général et sa femme ajoute : "Bien des gens s'étonnent que nous transportions avec nous d'un pays à l'autre, tous nos meubles, nos livres et les oeuvres d'art qui nous sont le plus chères. Je considère qu'il est indispensable de donner à nos enfants la sécurité d'un décor familier."

Le courage d'Ana Millaruelo, il s'est manifesté dans la vie de tous les jours. Mais il y a eu des jours plus mémorables les uns que les autres. Dans un français impeccable la jeune femme raconte en quelques mots la vie intéressante menée depuis son mariage : un voyage de noces à Paris, un premier poste à Boston. "Ce fut une époque un peu pénible" commente-t-elle. "Il me fallait tout apprendre à la fois : l'anglais dont je n'avais que de vagues notions et le triple métier d'épouse, de diplomate et de mère."

Après Boston, c'est Madrid où le diplomate devient responsable des relations culturelles de son pays avec toute l'Amérique du Nord. Puis c'est le Chili d'où Mme Millaruelo viendra directement au Canada sans pouvoir seulement aller saluer l'Espagne entre temps. Le bébé ne comptera que quelques semaines à son arrivée à Montréal.

Depuis, il y a eu l'installation, le choix des institutions où placer les enfants et le contact avec la métropole. Bien sûr au Chili la résidence était encore plus spacieuse, les jardins plus vastes permettaient de recevoir des centaines de personnes à la fois. Mais ici Ana de Millaruelo se dit très heureuse d'avoir pu dénicher une résidence assez grande pour loger sa nombreuse famille.

Tandis que monsieur le consul général donne des conférences, s'occupe de la communauté espagnole de formation assez récente puisqu'elle date de cinq ans environ, Ana fait connaissance avec la société montréalaise, voit à l'organisation matérielle du foyer, coupe et coud presque toutes ses robes, et elle prend encore le temps de lire.

Et la fête des Carmen ? . . . Carmen est le nom de la Vierge des pêcheurs. Dans tous les villages de la côte, ce jour-là, les bateaux disparaissent sous les fleurs et les banderoles, puis il y a les danses traditionnelles. Les coutumes varient d'une province à l'autre. Basques, Catalans, Andalous, tous ont leurs caractéristiques qui les distinguent et tous demeurent d'incorrigibles individualistes pleins de fierté.

Madame Donald Murray Shaw (Marguerite Marinier)

Mariage Murray Shaw-Marinier

En l'église de Newton, Massachusetts, décorée de roses blanches et roses, était célébré récemment le mariage de Mlle Marguerite Marinier, fille de M. et Mme Delphe-Raoul Marinier et de M. Donald Murray Shaw, fils de M. et Mme Percy Shaw, de Sidney, Nouvelle-Ecosse. M. Ralph Shaw et Mme Kenneth MacDonald étaient les témoins. M. Ralph Shaw agissait comme garçon d'honneur et MM. Kenneth MacDonald, de Newton et Rodrick MacTuor, de Waltham, plaçaient les invités.

Un programme de chant fut exécuté au cours de la cérémonie nuptiale.

La mariée portait une robe de ligne empire en pouff de soie blanche, rehaussée d'appliques de dentelle et se terminant par une traine chapelle. Son voile de tulle illusion était retenu par une rose blanche naturelle et elle tenait un bouquet de roses blanches.

Mme Kenneth MacDonald, de Newton, était dame d'honneur et portait une robe de ligne empire en pouff de soie rose avec appliques de dentelle blanche. Elle tenait un bouton de rose rose à longue tige.

La soeur aînée de la mariée avait choisi une robe en broderie Chantilly beige sur peau de soie et des accessoires beige et brun.

La mère du marié, Mme Percy Shaw, était vêtue d'une robe en dentelle de Chantilly rose, d'un chapeau harmonisé et portait des accessoires blancs.

Après une réception qui groupait les invités dans la salle adjacente à l'église, le nouveau couple partit en voyage, par avion, à destination des Bermudes. Pour voyager, Mme Donald Murray Shaw portait un ensemble robe et manteau de teinte rose.

Parmi les invités venus de l'extérieur, mentionnons les noms de : Mlles Flore, Helene, Lise Marinier, soeurs de la mariée, de Montréal ; M. Delphe-Raoul Marinier, père de la mariée, d'Oka ; M. et Mme Ralph Shaw, d'Ottawa, frère du marié ; M. et Mme David Newell, de Washington ; M. et Mme Percy Shaw, de Sydney, parents du marié ; M. Marc-Aurèle Laroche, de Montréal ; Mlles Elaine Hill et Lorraine Whissell, de Montréal.

Voyages

Le consul général de la Colombie et Mme Jaime Uribe accompagnés de leurs enfants Maria Clemencia, Julita, Francisco et Sergion sont partis pour la Colombie où ils passeront les vacances d'été.

* * *

Avant de rejoindre son mari à Managua, Mme Joseph de Ramos se propose, en quittant Montréal, de visiter l'Angleterre, la Belgique, la Suisse, le Portugal, l'Espagne, la Grèce, le Japon ainsi que les Philippines et les Etats-Unis.

Privilège contesté

WASHINGTON (PA) — Quatre piqueteurs ont manifesté leur mécontentement dimanche en face de la Maison blanche pour protester contre le fait que la mobilisation de l'acteur George Hamilton soit remise à plus tard. L'ami de la fille aînée du président aurait obtenu ce privilège parce qu'il est le soutien de sa mère.

VOYAGE ORGANISE AU
MEXIQUE
15 JOURS
$525 — été, automne et hiver — $555
Départs : 12 août, 9 sept., 14 oct., 18 nov., 23 déc., 13 et 27 janv., 10 et 24 fév., et le 10 mars.
LE PRIX COMPREND :
Billet d'avion, 27 repas, transferts, visites et excursions.
Appeler ou écrire : M. RICHARD COPEMAN — 849-1243
MEADOWS TRAVEL SERVICE, 759 CARRE VICTORIA
"Votre plaisir est le nôtre"

RÉCEPTIONS

Le chargé d'Affaires de Colombie à Ottawa et Mme Eduardo Ayala Londono accueilleront les invités lors de la réception qui aura lieu à l'ambassade à l'occasion de la fête nationale de la Colombie, demain à Ottawa.

* * *

A l'occasion de la fête nationale de leur pays, le consul général d'Argentine et Mme Hugo Alvarez étaient récemment de passage à Ottawa, les invités de son Exc. l'ambassadeur d'Argentine et Mme Constantino Ramos. Dans la nombreuse assistance à la réception qui se tenait dans les jardins du Country-Club, on remarquait quelques invités de Montréal parmi lesquels : Le représentant d'Argentine à l'organisation d'Aviation civile internationale (O.A.C.I.) et Mme Enrique Ainsworth; M. et Mme Charles De Lafield; M. et Mme W. Batz; Mme Manolita Del Vayo; M. et Mme Pedro Bilbao; M. et Mme J. Galland; M. et Mme M. Tanguay; M. et Mme Gilles Lachance.

* * *

A l'occasion du départ de Montréal de Mme Joseph de Ramos, en son honneur, Mme Maria de Alavarez, épouse du consul général d'Argentine et président de l'Association consulaire ibero-américaine, réunissait chez elle à l'heure du thé quelques invitées parmi lesquelles on remarquait : Mmes Blanca de Juarez ; Hermina de Duran ; Dolores de Genis-Avila ; Herminia de Gomez ; Maria Elena de Pinto ; Ana de Millaruelo ; Sabina de Pena ; Haydée de Eyton-Jones ; Susie de Lowenheim ; Olga de Onassis ; Manolita Del Vayo ; Helen de Montealegre ; Hilma de Schnabel ; Paul Becker et Marta de Witte. M. Julio Ramos qui assumait le poste de consul général du Venezuela à Montréal a été récemment nommé ambassadeur de son pays à Nicaragua.

Evolution de la femme dans les pays qui se développent

Les femmes des pays en voie de développement se taillent plus aisément une place dans le monde politique et professionnel que les femmes des pays de l'Ouest. Telle est l'opinion que Mlle Hazel Bennett, professeur à l'institut de diététique et de nutrition de l'université de Montréal, s'est forgée à la suite d'un voyage en Orient.

Mlle Bennett a exprimé cette opinion des diplômes en sciences domestiques qui s'est terminé jeudi à Montréal. C'est en tant que déléguée à la conférence biennale du Conseil international des femmes qui avait lieu à Téhéran au cours du mois de mai, que Mlle Bennett a pu visiter l'Iran, la Jordanie, Israël, le Liban, l'Egypte, la Syrie et la Grèce.

Au terme de l'entrevue qu'elle a donné durant le congrès, Mlle Bennett s'est dit convaincue plus que jamais que la profession d'économiste ménagère est l'une de celles qui conviennent le mieux aux femmes.

LES FOURRURES ET LES VENTES D'ETE SUR LA RUE AMHERST

Montréal. — Voici un communiqué d'une extrême importance pour toutes les élégantes canadiennes.

Si vous recherchez un nouveau manteau de fourrure, vous vous devez de vous rendre sur la rue Amherst, le Carrefour de la fourrure à Montréal. En plus d'un choix gigantesque de manteaux, jaquettes et étoles dans un assortiment des plus complet de fourrures à la mode effectuées dans les styles parisiens les plus nouveaux, vous y trouverez un choix de deux grands marchands-manufacturiers en fourrure **Laberge Chevalier et Cie, 1475 rue Amherst, Reid Fourrures Inc., 1473 rue Amherst.** Donc pour les plus grandes ventes de fourrures au prix de la manufacture, rendez-vous chez l'un des marchands-manufacturiers en fourrure, rue Amherst, au Carrefour de la fourrure, là où la fourrure est la seule raison d'être.

Modestie masculine

BIRMINGHAM, (A.F.P.) — Parce que la direction de leur usine ne leur donne pas de vestiaire et que les ouvrières se moquent d'eux en les voyant se changer après le travail, les 18 ouvriers de l'usine Harrison à Birmingham se sont mis en grève.

"Tous les hommes sont embarrassés. Nous devons faire des contorsions derrière la porte de nos placards individuels pour nous changer. Elles (les ouvrières) passent sans arrêt et vous savez comment sont les femmes. On est souvent surpris en caleçon et elles sifflent en se moquant de nous", a déclaré ce soir un des grévistes.

Mode fourrures '66

C'est sous ce titre lapidaire, mais évocateur, que sera publiée dans LA PRESSE, le mardi 2 août, une cahier spécial de plusieurs pages consacrées exclusivement aux fourrures.

Voilà une occasion extraordinaire de publicité offerte à tous les marchands et fabricants de fourrures désireux de faire connaître à la population de la région métropolitaine leurs fabuleux soldes d'été et les nouveautés de la mode 66.

Date limite pour l'insertion d'une annonce : mardi 26 juillet

POUR TOUT RENSEIGNEMENT :

M. André Phaneuf,
coordonnateur des numéros spéciaux

Au tél. : 849-4711 (poste 339)

LA PRESSE

Embellissez votre teint

Pour obtenir un teint ravissant, vous n'avez qu'à observer la pratique suivante, très simple mais d'une importance capitale. Chaque jour, avant de vous maquiller, étendez doucement une mince couche d'huile tropicale humidifiante sur votre visage et votre cou, afin d'assouplir et embellir l'épiderme en faisant disparaître la sécheresse qui cause les rides et trahit le passage des années. C'est la base idéale pour le maquillage, parce que l'huile d'Olay laisse un superbe fini mat qui contribue à l'éclat juvénile et ravissant de votre teint.

— Margaret Merril

Coquettes montres
TISSOTS
chez
Mappin's

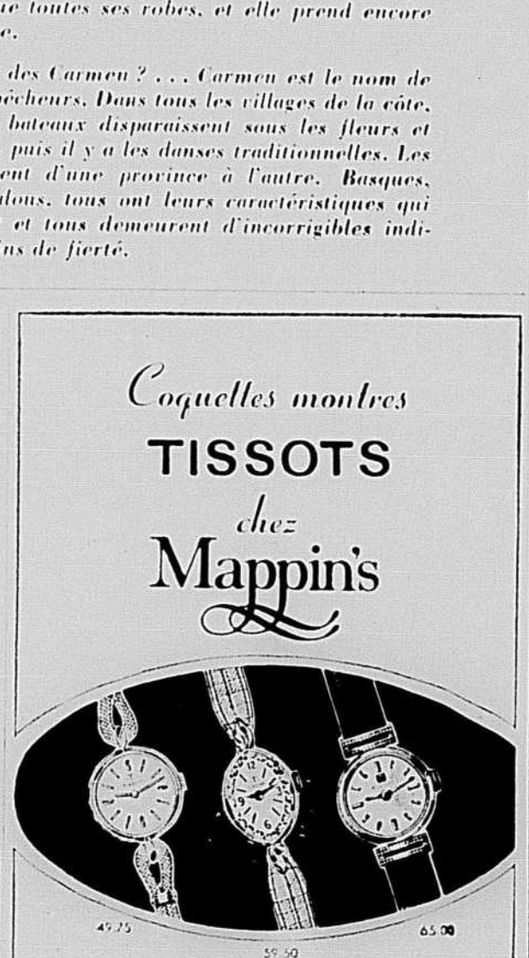

49.75 59.50 65.00

Pour souligner un événement particulier — une naissance, un anniversaire, la réception d'un diplôme. Tissot est l'une des montres les plus distinguées et les mieux vendues de Suisse. Elle comporte une garantie inconditionnelle qui est honorée dans 120 pays.
Modèles à partir de $49.75
Compte courant ou budgétaire
10% comptant
jusqu'à 10 mois pour payer

Mappin's

1000 ouest, rue Ste-Catherine et Place Ville-Marie
Téléphone 866-7431

de chez Mappin's

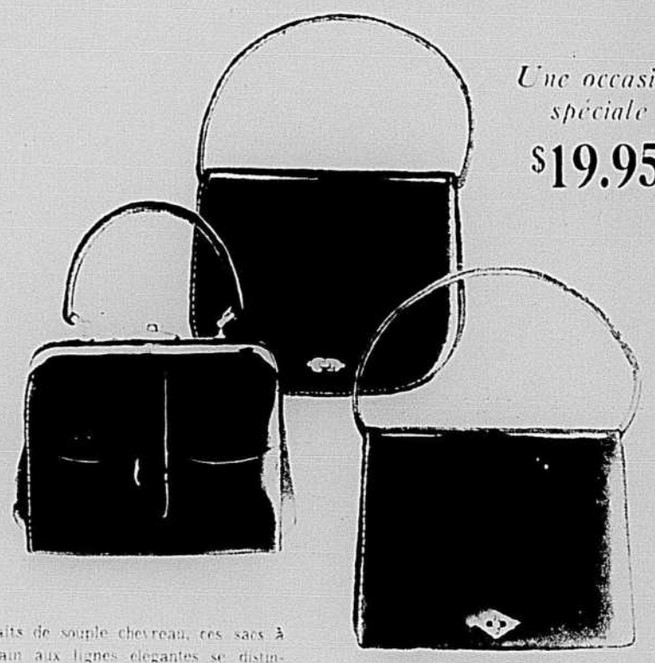

Une occasion spéciale
$19.95

Faits de souple chevreau, ces sacs à main aux lignes élégantes se distinguent par leur intérieur pratique et spacieux. D'un style classique qui sied bien toute l'année, ils paraissent le double de leur prix. En noir et brun.
$19.95

Compte courant ou budgétaire : 10% comptant et jusqu'à 10 mois pour payer

Mappin's

1000 ouest, rue Sainte-Catherine et Place Ville-Marie
Téléphone 866-7431

Premiers défilés "boutique" au fameux palais Pitti

(par Therese Vaillancourt)
envoyée spéciale de LA PRESSE

FLORENCE, Italie — La mode boutique italienne fascine les acheteurs étrangers. Elle demeure toujours égale à elle-même, c'est-à-dire originale d'avant-garde, remplie de gaieté, de charme et de surprise.

Pour l'automne et l'hiver prochains, elle s'est faite romantique en adoptant le style "liberty". Les excentricités spatiales de l'année dernière sont permises. La mode étant ce qui se démode le plus vite, le palais Pitti, merveilleux musée de Florence a servi de cadre aux premières collections de la mode boutique de l'Italie, commencées vendredi soir dernier. Toute la douceur et la fantaisie de l'Italie à l'ère des réactés s'y donnent rendez-vous.

Sous les 24 lustres du Salon blanc, 44 boutiques présentent des collections susceptibles de donner le ton du "ce qui doit se porter" en matière d'élégance. Et savoir s'habiller n'est pas seulement un art, c'est avant tout une nécessité pour les plaisirs de la vie.

Albertina n'a pas de complexes

Premiers modèles à défiler sur la passerelle, ceux de Zingone pour le soir, habillent de longues robes larges et souples, aux tissus légers, aux couleurs pastel. Albertina n'a pas de complexes. Elle montre des modèles décolletés jusqu'au nombril, des robes transparentes, des robes sans dos, des robes de mariée. Mais tout cela est très bien porté. Son grand succès, Madame Florence, a servi de cadre à ses créations.

Zingone est un des créateurs d'avant-garde de la mode italienne. Il a remporté le premier prix du concours international de la mode à Paris, il y a deux ans. Il a habillé Sophia Loren pour le film "Boccace 70". Il a créé des robes pour Ava Gardner, Rita Hayworth, Gina Lollobrigida, Silvana Mangano, Anna Magnani, Jeanne Moreau, Ingrid Bergman, Elizabeth Taylor, Marlène Dietrich, Lana Turner, Kim Novak, Jayne Mansfield, Brigitte Bardot, Sophia Loren, Claudia Cardinale, Virna Lisi, Monica Vitti, Elsa Martinelli, Ursula Andress, Rossana Podesta, Pier Angeli, Eleonora Rossi Drago, Gina Rovere, Dorian Gray, Silvana Pampanini, Lucia Bosé, Sylva Koscina, Antonella Lualdi, Marisa Allasio, Sandra Milo, Gianna Maria Canale, Lucia Modugno, Lucia Mirisola, Lucia Bosé, Sylva Koscina, Antonella Lualdi, Marisa Allasio, Sandra Milo, Gianna Maria Canale, Lucia Modugno, Lucia Mirisola.

Zingone est un des créateurs d'avant-garde de la mode italienne. Il a remporté le premier prix du concours international de la mode à Paris, il y a deux ans. Il a habillé Sophia Loren pour le film "Boccace 70". Il a créé des robes pour Ava Gardner, Rita Hayworth, Gina Lollobrigida, Silvana Mangano, Anna Magnani, Jeanne Moreau, Ingrid Bergman, Elizabeth Taylor, Marlène Dietrich, Lana Turner, Kim Novak, Jayne Mansfield, Brigitte Bardot, Sophia Loren, Claudia Cardinale, Virna Lisi, Monica Vitti, Elsa Martinelli, Ursula Andress, Rossana Podesta, Pier Angeli, Eleonora Rossi Drago, Gina Rovere, Dorian Gray, Silvana Pampanini, Lucia Bosé, Sylva Koscina, Antonella Lualdi, Marisa Allasio, Sandra Milo, Gianna Maria Canale, Lucia Modugno, Lucia Mirisola.

Modèle de toile grise à grosses fleurs incrustées sur panneaux roses, présenté au palais Pitti au deuxième jour des collections boutique. Cette robe est une création Myracao, de Rome.

"Y a-t-il un Canada? J'ai découvert dix pays"

— Solange Chaput-Rolland

par Renee Houde

"Y a-t-il un Canada" Pas un Canada de fer, un chemin. Mais un Canada de race et de peuple. "L'unité nationale est-elle autre chose que de la désunité", demandait Mme Solange Chaput-Rolland, conférencière invitée au déjeuner du Cercle de la presse d'affaires du Québec, hier midi.

Mme Chaput-Rolland entreprendra mercredi la dernière étape de son voyage à travers le Canada; elle se rendra alors à Terre-Neuve. Mme Chaput-Rolland, qui est l'auteur de

Dix Canada, dix pays

Canada humain, à l'aise et replié sur lui-même en Colombie Britannique, Canada frustre et matérialiste, en Alberta, Canada mosaïque en Saskatchewan, où l'on prône comme partout ailleurs un système égalitaire. Canada où tout le monde est sympathique au Manitoba. Partout, cette certitude impressionnante de "pays dans un pays".

Et à la place de ces dix pays, Mme Rolland propose une repartition des éléments canadiens selon les cinq groupes ethniques: Canadiens français, Canadiens anglais, Indiens, Esquimaux et Néo-Canadiens.

Dans la province de Québec, elle constate le problème des Indiens et des Esquimaux ne nous touche pas comme les autres problèmes. Les nôtres devraient être ceux de tous les Canadiens. Elle souligne également le fait que le Québec est le seul endroit où les premiers Canadiens que furent les Indiens, les colons et les Canadiens français de souche soient encore présents. Le Québec est aussi la province où les Néo-Canadiens restent le plus longtemps avant de s'intégrer à la population.

Mme Solange Chaput-Rolland

FRANÇOISE GAUDET-SMET

QUE FAIRE?

Echos

Je voudrais faire une portière volante entre deux pièces. Faut-il attendre que les glands de chêne soient secs, et est-ce facile de les percer pour les glisser dans une corde? Comment traiter les tiges de champs, qui se vident en novembre de soie volante, et en faire des décorations de maison? J'ai déjà vu cela, et cela m'a plu. CONRAD

Glands de chêne et noisettes seront bons pour la décoration des que, sous les chênes et les noisetiers, ils tombent d'eux-mêmes. Vous prendrez vite le tour, le gland passe dans une pince qui l'immobilise à la main gauche de passer à travers, de la main droite la petite aiguille portant le fil. Vous pouvez les percer tous d'avance, pour enfiler ensuite plus rapidement. Vous ferez un nœud avant et après chaque gland pour le fixer, même si, de place en place, vous intégrez des perles de couleur ou des grains de maïs, qui posent un point d'or près du blond naturel du gland. Vous pouvez aussi choisir une corde de nylon vert vif ou rouge. C'est très beau. Le tout terminé, passez délicatement un vernis mat plastic ou un spécial absolument blanc. Pour ce qui est des asclepiades, nommées aussi "petit cochon" vers la fin de leur vie, cueillez-les après leur délivrance, alors que les soies intérieures sont parties dans le vent. Gardez-les dans un endroit sec où les feuilles restantes sécheront et s'enlèveront facilement d'un coup de main traînante sur la tige. L'intérieur du cocon lui-même, cette belle soie lisse et brillante est souvent à garder tel quel. Sur l'extérieur qui a la texture d'une éponge, on peut couvrir de gouache à son goût, couvrant entièrement, ou pinceau couché, ne touchant que sur les surfaces, ce qui laisse le fond en arrière-plan, cela est parfois très beau.

L'or en poudre comme l'argent qui se vend dans les magasins de travaux d'art, peut se faire directement avec une saliere sur la gouache ou toute substance mouillée ou, devenue à l'aide de banane, se pose au pinceau tout le long de la tige ou sur les capsules selon la variété de leur forme. Il n'y en a jamais une pareille à l'autre: c'est ce qui fait la beauté de cette décoration qui demeure encore vivante même après sa mort. Et c'est fort amusant de s'y appliquer. C'est un beau travail pour le mois de novembre et un plaisir de contemplation ensuite pour "le temps des fêtes". Après, on ne s'en passe plus et on invente toujours quelque chose: c'est la vertu de base des travaux artisanaux, accordés à la production de la nature. Vous deviendrez une coureuse d'herbages. C'est une fort belle passion.

A sec

Il me semble impossible qu'une robe en maille de coton blanc ne soit pas lavable, même si l'étiquette porte nettoyage à sec. J'ai donc lavé cette robe acquise à prix fort et d'apparente bonne qualité. Ce n'est pas le tissu qui a changé. Mais les boutons, qui étaient de je ne sais quel matériau, ont eux-mêmes déteint sur le blanc, ce qui rend la robe hors de service. La maison est responsable et cette robe est marquée "Fait en France pour la maison X". Puis-je réclamer? — JUNON

Sans doute. Mais si on veut se retrancher derrière l'avis de "Nettoyage à sec" on vous dira que vous ne vous êtes pas pliée aux conventions du marché. Et au pied de la lettre, vous aurez tort. Soit dit entre nous, au nettoyage à sec, on dépose automatiquement tous les boutons; on ne sait jamais comment ils réagiront aux différents détersifs.

Adaptation scolaire

J'ai une fillette de sept ans qui réussit très bien sa première année de classe avec la méthode dynamique de lecture. Son institutrice assure sa qualité de compréhension et de participation; mais elle ne peut rien prouver si la directrice de l'école ou une personne étrangère veut vérifier les progrès. La petite devient muette absolument. Est-ce timidité, mauvaise habitude de fixation à l'institutrice? Je crains que ma petite ne soit appelée à doubler sa première année; ce serait un désastre, surtout si elle change d'institutrice. HELENA

Vous devriez discuter ce problème à fond avec l'institutrice et la directrice ensemble. Il faudrait peut-être un peu de doigté pour atténuer ce blocage auquel on donne peut-être trop d'importance de part et d'autre et qui se fixe par le fait même de l'attention qu'on lui accorde et dont on parle devant l'enfant. Les mots ne sont jamais assez "couverts", et les chuchotements créent une inquiétude chez l'enfant.

Faites les cheveux BLONDS
BRILLER d'une teinte dorée plus éclatante
BLONDEX fait à la maison. FAIS comme vous le désirez! Ôte la pellicule terne qui rend les cheveux blonds ternes et sans éclat, les lave en les rendant PLUS CLAIRS... leur redonne leur lustre brillant et leurs reflets chatoyants. Procurez-vous BLONDEX à toute pharmacie ou magasin à succursales.

ANNONCE

La "colique estivale" frappe beaucoup de gens
— SUBITEMENT!

La chaleur peut être désastreuse pour votre régime alimentaire. Les excès du manger et du boire ou l'excès d'activité causent souvent de la diarrhée ou "colique estivale". Pour vous remettre l'appétit d'aplomb, ayez toujours de l'Extrait de fraises des champs du Dr Fowler chez vous, au chalet ou en voyage. Il soulage les nausées, les crampes et la diarrhée — rétablit doucement l'équilibre intestinal. Il a fait ses preuves depuis plus de 115 ans.

Un des remèdes préférés des enfants, ainsi que des adultes, l'Extrait de fraises des champs du Dr Fowler devrait se trouver dans tous les foyers. 65-6F

COMMENÇANT DEMAIN MERCREDI LE 20 JUILLET à 9:30 A.M.

$230,000.00 de FOURRURES À VENDRE pour moins de $153,000.00

SWEARS & WELLS (MONTRÉAL) LTÉE. vient d'acheter l'une des maisons de fourrures les plus réputées au Canada

Nous LIQUIDONS toutes ces MAGNIFIQUES FOURRURES à MONTRÉAL seulement à notre MAGASIN du 1454 rue PEEL (face à l'hôtel Mont-Royal)

La maison de fourrure que nous avons achetée était établie depuis plus de 30 ans... elle était reconnue pour ses fourrures de la plus haute qualité et nous sommes convaincus que vous serez de notre avis en venant voir cette collection à notre magasin...

Dans cette VENTE SPECTACULAIRE, rendue possible grâce à l'achat que nous avons fait d'une ancienne maison de fourrures de haute réputation, nous avons pu rassembler des fourrures exceptionnelles et vous faire cette offre inusitée... magnifiques manteaux de vison, jaquettes et étoles dans tous les différents tons, mouton de Perse gris naturel et teint noir, castor canadien naturel ou teint, unis ou garnis, et une variété de modèles extraordinaires. Chaque fourrure est luxueuse et de création individuelle, de qualité et de main-d'oeuvre.

	Prix rég.	Prix de vente		Prix rég.	Prix de vente
CHAT SAUVAGE RASE NATUREL (1 manteau seulement)	$795	$415	VISON D'ELEVAGE FONCE, manteaux	$1550	$1077
OPOSSUM AMERICAIN (imitation fitch) manteaux	$425	$331	VISON PASTEL, manteaux	$1995	$1388
CASTOR CANADIEN, manteaux (excellente qualité)	$495	$331	VISON PASTEL, jaquettes	$595	$477
MOUTON, MANTEAUX (agneau traité) garnis vison	$265	$211	VISON SAUVAGE, manteaux	$3250	$2188
CHAT SAUVAGE, manteaux (teint blaireau)	$485	$374	VISON "MORNING LIGHT" manteaux	$3250	$2188
CHAT SAUVAGE, teint noir, manteaux (style horizontal)	$495	$331	VISON D'ELEVAGE, manteaux	$1225	$944
MOUTON de PERSE de qualité (manteaux de pattes) (teint noir, garnis vison)	$395	$331	VISON D'ELEVAGE, manteaux	$2750	$1988
VISON, jaquettes de pattes pastel ou Homo-pastel	$550	$424	VISON PASTEL, jaquettes	$725	$588
RENARD ROUGE, manteaux	$850	$644	VISON D'ELEVAGE, etoles	$295	$244
RAT MUSQUE, manteaux teints zibeline	$529	$424	VISON PASTEL etoles	$335	$288
MOUTON, GARNIS VISON manteaux (agneau traité)	$365	$311	VISON "PEARL" ETOLES (style droit)	$895	$744
ZIBELINE RUSSE manteaux de pattes	$595	$444	VISON PASTEL, ETOLES (style droit)	$795	$666

OFFRE D'UN GROUPE SPECTACULAIRE
REG. $695 à $1150
EN SOLDE A $594

Manteaux de loutre canadienne. Manteaux de putois (fitch) russe. Manteau de lynx naturel (1 seulement). Manteaux de castor canadien. Manteaux de mouton de Perse gris (garnis vison). Manteau de pattes de vison "Pearl" (1 seulement). Manteau de Seal d'Hudson (rat musqué teint) garni de vison (1 seulement). Manteaux en mouton de Perse (teint noir) garnis vison. Etoles en vison pastel, d'élevage ou "Pearl". Et autres fourrures.

Plusieurs magnifiques fourrures provenant de nos autres succursales sont incluses dans cette vente

20% à 50% de rabais
SUR LA PLUPART DES FOURRURES

4 FAÇONS D'ACHETER
COMPTANT, COMPTE COURANT, COMPTE BUDGETAIRE, MISE DE COTE
Un léger dépôt et votre manteau sera mis de côté pour livraison à l'automne. L'espace nous empêche d'énumérer toutes les fourrures offertes durant cette vente.

Swears & Wells (MONTRÉAL) LIMITÉE
1454 RUE PEEL
Face à L'Hotel Mont Royal
849-1253

• Montreal • Ottawa • Toronto • Calgary • Winnipeg

FOURREURS AVISÉS ET SOUCIEUX DE L'ELEGANCE FEMININE A TRAVERS TOUT LE PAYS

Le nom de la maison que nous avons achetée sera donné sur demande lors de votre visite à notre magasin 1454 rue Peel.

ANNONCES CLASSÉES *pour un service rapide:* 844-3711

IMMEUBLE

101 PROPRIETES A VENDRE

FAUST

AHUNTSIC. Très beau triplex $29,000. Construction 7 ans, 4 appartements loués, très propre. Beau terrain, 1 garage, occupation un mois. M.L.S. Mme Gagnon, RE. 1-1101, soir 274-2792.

DUVERNAY. — Bungalow ravissant, ranch, 6 pièces avec caractéristiques exceptionnelles, 1,200 p.c., très bien passager, salle à manger, toutes les fenêtres aluminium et immaculée partout, $25,000. R. Bano, DU. 1-1821.

HOCHELAGA. Près terminus du Metro, $31,500. Rue Frontenac, duplex non chauffé, $12,500, rue Du Havre, 6 pièces non chauffés, $19,000, très bon revenu. Evaluation $26,400. M.L.S. Arrangements faciles. Mme Gagnon, RE. 1-1101, soir 274-2792.

N.D.G. DUPLEX, $5,000 COMPTANT. Coin de rue, salle de jeu, garage double, fenêtres alum., tapis mur à mur, toit neuf, poêle et réfrigérateurs, condition excellente, $27,000. M. P. Mella, RE. 1-1101, soir 737-5267.

NOUVEAU-BORDEAUX. Duplex 6-7, 2 salles de bain, pierre et brique, coin de rue, pièces spacieuses, sous-sol fini bar, encastre avec lavabo, salle de bain, garage, terrain double. Fixtures électriques, tapis, autres extras. Bonne condition. M.L.S. M. P. Mella, RE. 1-1101, soir 737-5267.

OUTREMONT, SPACIEUX, SEULEMENT $45,000.
Cottage détaché en brique solide, complètement rénové, 7 pièces, garage, jardin, salle de bain, 2 poudreries, salle de jeu finie chêne pâle, nombreux. Propriétaire garde la 1ère hypothèque. M.L.S. Mme Gagnon, RE. 1-1101, soir 274-2792.

OUTREMONT, DUPLEX, 6-7 PIECES.
Site résidentiel idéal, près parcs. Très propre. Garages séparés, salon 15½ x 17½, cuisine divisée 12 x 16. M.L.S. M. D. Reinblatt, RE. 1-1101, soir 481-9359.

Pour vendre ou acheter
une propriété
adressez-vous à
FAUST

100 AGENTS A VOTRE SERVICE
NORD : DU. 1-1821
OUEST : RE. 1-1101

ADAM 10 x 4. Revenu $5,000. Coupal IMMEUBLES GOULET, COURTIERS 3130 SHERBROOKE EST — 526-6655

ADAM-AIRD, 3-7, revenu $2,460, 220, égoûts neufs, comptant $4,500. Propriétaire, 352-5866.

AHUNTSIC, triplex détaché, près station, metro, prix $32,000. Imm. Faust 388-8774.

AHUNTSIC OUEST, 11600, Alfred-Laliberté, coin Dudemaine, dernier duplex, triplex, de luxe, prix stationnaire, sous-sol fini, garage, intercom.

AHUNTSIC, $3,000 comptant. 1-6, 1-4, 1-3, semi-détaché, cave. Prix $18,000. Courtier.
IMM. BEAUCHESNE — 388-1171

AHUNTSIC OUEST, complètement détachée, 1-5, 2-3 fermées. Comptant $7,000.
IMM. PREVOYANCE, COURTIERS
RA. 7-3747

AHUNTSIC, boul. d'Auteuil, triplex, bas 6 pièces avec 3 pièces sous-sol, plus grande salle de jeux. Haut 2-4 pièces, garage détaché, comptant $20,000. R. Bisson, courtier, Jean Brunet, 273-9510.

AHUNTSIC, Grande-Allée, triplex luxueux, bas 8 pièces, sous-sol aménagé, $50,000. Comptant $15,000. Imm. Clairemont, courtier, 271-2491.

AHUNTSIC, Duplex détaché. Neuf — $2,000.
IMMEUBLES GOULET, COURTIERS
3130 SHERBROOKE EST — 526-6655

AHUNTSIC Ouest, Nouveau-Bordeaux, luxueux duplex, écoles, église, commodités, 627-0625.

AHUNTSIC, Foucher, duplex détaché, soubassement fini, garage. Petit comptant. DU. 7-6327.

AHUNTSIC OUEST, TERRASSE FLEURY, 3 BATISSES SEMI-DETACHEES, 18 LOGEMENTS CHACUNE, 4½ MODERNE, BUANDERIE, REDIFFUSION, CHAUFFAGE CENTRAL, STATIONNEMENT, 40 AUTOS. REVENUS $42,000. PRIX $140,000 CHACUNE, COMPTANT A DISCUTER. 389-5498, 331-3232.

AHUNTSIC, 2-5, $21,000, comptant $5,000.

DES ERABLES nord, 1-5, 2-3, façade 20', garage, comptant $6,000.

ROSEMONT, 6-4, aubaine, comptant $12,000.
IMM. GAREAU — 725-9111

ALBERT, Atwater, 9 logements, 3 x 4 et 6 x 5, clair. Revenu $4,500. G. Serri, 527-8223.
LES IMMEUBLES "NORDEST" INC. COURTIERS

ANJOU, duplex 6 pièces, Gagnon.
IMMEUBLES GOULET, COURTIERS
3130 SHERBROOKE EST — 526-6655

ANJOU, Des Ormeaux, split-level détaché, 6 appts, libre immédiatement, fover naturel, garage. Prix $13,500, comptant $2,000. Imm. Mongeon, courtier, 352-7951.

ANJOU, Split-level 7 pièces. Prix $25,000.
IMMEUBLES GOULET, COURTIERS
3130 SHERBROOKE EST — 526-6655

ANJOU, face école, $4,000.00 — St-Pierre.
IMMEUBLES GOULET, COURTIERS
3130 SHERBROOKE EST — 526-6655

ANJOU, duplex 4 ans, occasion, soubassement fini. Moreau, 376-2710, 351-0860.
IMM. BRUYERE INC., COURTIER

ANJOU, cottage comptant $2,100, St-Pierre.
IMMEUBLES GOULET, COURTIERS
3130 SHERBROOKE EST — 526-6655

ASSOMPTION, triplex moderne. Prix $28,500.
IMMEUBLES GOULET, COURTIERS
3130 SHERBROOKE EST — 526-6655

★ AUTEUIL, $325 COMPTANT ★
Bungalow, 3 chambres à coucher, salon, cuisine, grand soubassement.
VALCOURT CONSTRUCTION LTD.
625-6431

5770, 9e avenue, Rosemont, 6-4, $21,500, revenu $3,000, comptant $3,500. Propriétaire, 352-5866.

24 AVE St-Michel. Duplex $3,000. — Hamel.
IMMEUBLES GOULET, COURTIERS
3130 SHERBROOKE EST — 526-6655

AVENUE, 2-5, prix $20,000. St-Pierre.
IMMEUBLES GOULET, COURTIERS
3130 SHERBROOKE EST — 526-6655

BEAUDELAIRE, 2-5 fermées, très luxueux. Comptant $8,000.
IMM. PREVOYANCE, COURTIERS
RA. 7-3747

BEAUGRAND, nord Sherbrooke, bungalow détaché 5 appts, libre. Comptant $4,000. Imm. Mongeon, courtier, 352-7951.

BELANGER $3,000, comptant, coin rue, local commercial, plus 2-5½ pièces modernes, système, garage, considérerais offre. Immeubles Marquette. Courtiers, 849-6134.

BELANGER, Bachelor, revenu $14,000. St-Pierre.
IMMEUBLES GOULET, COURTIERS
3130 SHERBROOKE EST — 526-6655

BELANGER, 5-6, revenu $3,240. Prix $25,000. Propriétaire, 524-5213.

BELOEIL, superbe bungalow 5½, salle jeux, grand terrain passager, 467-6162.

BOIS-DE-BOULOGNE, bungalow, rez-de-chaussée, 5 pièces très propres, tapis mur à mur. Sous-sol, grande pièce, toilette, lavabo, garage, pièce pour lavage. Construction 1962. Comptant à discuter. A. Castonguay, 875-2063 — soir 527-0347.

BOIS-DES-FILION, $3,000, comptant $1,500, 4 pièces, 220. Courtier.
IMM. BEAUCHESNE — 388-1171

BON AIR, 2-5½ fermées, entrées séparées, $23,000.
IMM. PREVOYANCE, COURTIERS
RA. 7-3747

BORDEAUX et Rosemont, 7 logements neufs, garages, $52,500. Revenu $6,480. 381-2064, 387-1119.

BORDEAUX, duplex, pour règlement entre actuellement, neuf. Caron, 376-2710, 932-6363.
IMM. BRUYERE INC., COURTIER

BOSSUET, 528, coin Notre-Dame, 6 duplex fermés de luxe, caves finies, aussi 2-4½, bas libre, loin, cave 8½ pi., $17,500. Offres. Comptant $4,000. M. Ouellette, 254-1024, 259-4550.

101 PROPRIETES A VENDRE

Royal Trust

AHUNTSIC — BOUL. GOUIN ET VERVILLE — Vieux cottage détaché en clapboard, 3 chambres à coucher, grand salon. Prix $11,900 seulement. Pour visiter, appeler W. Wirthman. Soir: 334-7517, Jour: 381-9167.

MTL-NORD — BELLEVILLE ET MONSELET — Cottage 6½ pièces 1 garage, chauffage eau chaude — extérieur en pierres — Prix demandé: $14,000 — Soir: F. Gaudet, 376-2058 — Jour: 381-9167.

MONTREAL-NORD, RUE BALZAC, joli bungalow, 5 pièces, 3 chambres à coucher, sous-sol semi-fini. Prix demande $15,000. Soir: Mme T. R. LaBossiere, 733-0714. Jour 381-9167.

VILLE LAVAL FABREVILLE — Bungalow détaché, 6 pièces, garage double au niveau, foyer naturel, baie window dans la cuisine. Terrain de 9,000 pieds carrés, hypothèque à 6¼%, toutes offres sérieuses seront considérées. Soir: P. Dufort, 669-3929, Jour: 381-9167.

PLACEMENT

DES ECORES ET ST-ZOTIQUE — Propriété de 5 logements et garage pour 4 autos. Revenu $5,100. Prix pour vente rapide $32,000. Hypothèque $21,000, Comptant $11,000. Soir: R. Lambert, 725-3147, Jour: 381-9167.

ST-DOMINIQUE ET ST-ZOTIQUE — 8 logements de 4 pièces pas chauffés en très bonne condition. Revenu annuel $3,612 — conditions à discuter. Toute offre sérieuse considérée. M. Edery, soir 739-4677, Jour: 381-9167.

Si vous désirez vendre votre propriété appelez-nous

Royal Trust
Courtiers en immeubles
50 Place Crémazie — 381-9167

ROSSUET, triplex, face église, $50,000.
IMMEUBLES GOULET, COURTIERS
3130 SHERBROOKE EST — 526-6655

BOUCHERVILLE, magnifique bungalow 6 ans, 2 salles bain, four, poêle encastré, abri auto. Rue tranquille. Prix demandé, $18,000. Comptant $3,000.
IMM. VALVER, COURTIERS, 676-7761

BOUCHERVILLE, bungalow, 5 appts, sous-sol fini, 2 appts, poêle encastre, foyer naturel, 10,000 pieds terrain. Faut voir. Potier, Courtier 256-4463.

BOULEVARD "Roi du Nord", Ste-Rose, bungalow luxueux. — $5,000 comptant.
St-François, bungalow "Suzane", sept pièces, terrain 100 x 100, Libre. — 389-6115.
IMM. BEAU "LAC", COURTIERS

BOULEVARD ROSEMONT, Triplex 1-6, 2-5, moderne. Comptant $4,500. Garage, grand sous-sol. $28,500, 6 appartements libres. Termes faciles, propriétaire 272-4566.

BOULEVARD Toupin, duplex district Bois-Franc, terrain 41 x 90. Comptant $6,000.

COTE-VERTU, cottage, sept pièces, salle à dîner, appartements loués au sous-sol. Transport: 389-6115.
IMM. BEAU "LAC", COURTIERS

BROSSARD, 2 bungalows sur grand terrain, seulement $8,000. Comptant $2,000.
IMM. VALVER, COURTIERS, 676-7761

BROSSARD, cottage 6 pièces, moderne, sous-sol fini, prix $18,500. Comptant $2,500. Imm. Valver, courtiers, 676-7761.

CADILLAC "duplex neufs", 31' façade, style colonial, entrees séparées. Salle de bain "vanité", cuisine familiale, salle de television, 18 x 21. DU. 9-6115.
IMM. BEAU "LAC", COURTIERS

CADILLAC, duplex détaché $19,500. — Loranger.
IMMEUBLES GOULET, COURTIERS
3130 SHERBROOKE EST — 526-6655

CARTIERVILLE, split-level, 8 pièces moderne, aubaine. Courtiers, 849-6134.

IMM. MARQUETTE INC

CARTIERVILLE, duplex, style colonial, sous-sol fini, face parc.
IMM. R. L. COURTIER, 331-8434

CARTIERVILLE, cottage 6 appts, sous-sol fini, détaché. Comptant $4,000.
IMM. R. L. COURTIER, 331-8434

CARTIERVILLE près Gare Monkland, 35 pieds façade, semi-détaché, 2-5 pièces fermées, $23,000, comptant $6,000. Courtiers, 849-6134.

IMM. MARQUETTE INC

6-5, CENTRAL, détachée, revenu $6,612. Comptant $20,000.
IMM. PREVOYANCE, COURTIERS
RA. 7-3801

CHAMBORD, Jean-Talon, 1-6, 2-3, salle jeux $21,000.
IMM. PREVOYANCE, COURTIERS
RA. 7-3747

CHABOT, duplex, terrain 50 x 100. — St-Pierre.
IMMEUBLES GOULET, COURTIERS
3130 SHERBROOKE EST — 526-6655

CHAMBLY, face Commission scolaire, triplex semi-détachés, bas libre, 259-5913.
MAURICE GAGNE, COURTIER

CHAMBLY-Ontario, placement, locataires choisis, 1-7, 4-4, revenu $3,000 DU. 9-6115.
IMM. BEAU "LAC", COURTIERS

CHATEAUGUAY, maison 2 logements sur boul. d'Anjou, centre commercial, peu comptant, facilité pour balance prix de vente. Mme Primeau, 457-2816.
IMM. EGAN INC. COURTIER
766-3586

CHAUVIN, duplex détaché, $26,000. — Loranger.
IMMEUBLES GOULET, COURTIERS
3130 SHERBROOKE EST — 526-6655

CITE LAVAL, jolie propriété ancienne, intérieur rénové, magnifique parc, merveilleux site, idéal pour professionnels. 667-6403.

CITE de Laval, Pont-Viau, bungalow 5 pièces modernes, construction 10 ans, par propriétaire, conditions, 185 Boul. Lévesque.

CITE DE LAVAL, Chomedey, 2 bungalows neufs, 5½ pièces, garage et abri d'auto. Vendrais à rabais. Bonni $500. Intérêt 6½%. 689-5760; 681-5287.

CITE JARDIN, cottage, Aubaine. — Recton.
IMMEUBLES GOULET, COURTIERS
3130 SHERBROOKE EST — 526-6655

COTE-DES-NEIGES, avenue Brighton, duplex luxueux. Occupation bas, 6 grandes pièces, 2 salles de bain, complètes, sous-sol, jardin, $49,000. M.L.S. Mlle Duquette, HU. 1-5766.

ISABELLE LAFRENIERE, COURTIER
932-6363
Notre intuition féminine vous aidera

CUVILLIER 4 x 4. Prix $15,000. Rection.
IMMEUBLES GOULET, COURTIERS
3130 SHERBROOKE EST — 526-6655

DANDURAND, duplex détaché. Prix $26,000.
IMMEUBLES GOULET, COURTIERS
3130 SHERBROOKE EST — 526-6655

DELANAUDIERE-Laurier, 1-7, 4-4, revenu $3,240. Prix $25,000. Propriétaire, 524-5213.

DELAROCHE 6815, 29 logis neufs. Bons revenus. Comptant discutable. 255-1328 ou CL. 9-0467.

DELAROCHE, sud Bellechasse, 1-6, 2-3 garage, construction 1947. Comptant $10,000. Imm. Mongeon, courtier, 352-7951.

DE LASALLE 3 x 6. Prix $15,300. St-Pierre.
IMMEUBLES GOULET, COURTIERS
3130 SHERBROOKE EST — 526-6655

DENORMANVILLE, 3-6 chauffés, moderne, revenu $4,680, bas libre septembre, prix à discuter, soir entre 8 et 10 heures. 276-4746.

DENORMANVILLE Belanger, $11,500. Bungalow 5, cave, système, 220, garage. Courtier.
IMM. BEAUCHESNE — 388-1171

6846 des ECORES, 4 logis, semi-détaché, bas 5, libre.
6294, 2e avenue, Rosemont, duplex 2-6, système, cave, bas libre, 6 pièces. MARIE-ANNE est, seulement de 8 heures. Offre raisonnable acceptée. 2 à 5, bas libre loin, cave 8½ pi., $17,500. Offres. Comptant $4,000. M. Ouellette, 254-1024, 259-4550.

DESY BOULVARD, Montreal-Nord, 2 rues à l'est de Lacordaire, nord Henri-Bourassa, duplex neuf, pierres et briques, luxueux, 2-5½ plus sous-sol complètement fini, zonage automatique, 2 systèmes chauffage, garage, près autobus, centre d'achats, écoles française et anglaise. Comptant $3,000 ou plus. Charbonneau & Bioulin, 259-2757.

DORION, 3-5, prix $14,000. Coupal
IMMEUBLES GOULET, COURTIERS
3130 SHERBROOKE EST — 526-6655

DORION, 6-5, $26,000, revenu $3,600, comptant $5,000. Propriétaire, 352-5866.

IMM. VALVER, COURTIERS, 676-7761

DROLET, duplex renové, $12,500. — St-Pierre.
IMMEUBLES GOULET, COURTIERS
3130 SHERBROOKE EST — 526-6655

DROLET, triplex $12,000. Comptant $2,000.
IMMEUBLES GOULET, COURTIERS
3130 SHERBROOKE EST — 526-6655

DROLET, trois duplex $15,000. — Loranger.
IMMEUBLES GOULET, COURTIERS
3130 SHERBROOKE EST — 526-6655

DUQUESNE 5160, nord Sherbrooke, face au parc, duplex neuf, sous-sol fini, système, garage. 255-7691.

DUVERNAY, duplex de luxe, 5½ fermes, sous-sol fini, tapis mur à mur, chambre principale climatisée, près centre d'achats, $20,800, comptant $15,000. 661-0501.

DUVERNAY

Split-level 7 pièces, coin boul. Leblanc et Lévesque. Prix $19,950. Comptant à discuter. De 9 à 6 hres, VI. 9-4562, du lundi au vendredi. Pas d'agents.

DUVERNAY, cottage 5 pièces, sous-sol fini, prix $13,500. E. Bourdeau, 279-8414 soir, 661-1049.
IMM. ST-HUBERT, COURTIERS

DUVERNAY, MAISON MODELE, 5 GRANDES PIECES, ENTREE-GARAGE ASPHALTE, TERRASSEMENT FAIT EN AVANT. TEL.: 661-4406.

DUVERNAY; bungalow 5 pièces, garage, sous-sol fini, vendrais ou louerais conditions intéressantes. 661-9767.

2-7, EST, salle jeux, système, garage, très propre $18,900. Comptant $5,000.
IMM. PREVOYANCE, COURTIERS
RA. 7-3747

FABREVILLE, rare aubaine, propriétaire mute. Bungalow 5 pièces, brique, passager, 2 salles de bain. Faut voir pour apprécier. 622-7135.

FAUBERT, bungalow 6 pièces, $16,500.
IMMEUBLES GOULET, COURTIERS
3130 SHERBROOKE EST — 526-6655

FOUCHER, 1-6, 2-4, bon ordre, 220, garage, $20,000. Comptant $5,000.
IMM. PREVOYANCE, COURTIERS
RA. 7-3747

GARNIER-JEAN-TALON, 1-6, 2-3, moderne, 32 x 40, salle jeux, garage, $29,900. Termes. Courtier.
IMM. BEAUCHESNE — 388-1171

GOUNOD, triplex, revenu $3,300. — Loranger.
IMMEUBLES GOULET, COURTIERS
3130 SHERBROOKE EST — 526-6655

HENRI-BOURASSA, 9 x 4. Comptant $5,000.
IMMEUBLES GOULET, COURTIERS
3130 SHERBROOKE EST — 526-6655

HOCHELAGA, 2-4, salon barbier, articles pêches, très propre, $21,000. Comptant $5,000.
IMM. PREVOYANCE, COURTIERS
RA. 7-3747

IBERVILLE-Jean-Talon, 12 logis, revenu $9,000. Comptant $35,000.
IMM. PREVOYANCE, COURTIERS
RA. 7-3747

IBERVILLE nord, 12 logis, revenu $9,000. Beau placement.
IMM. PREVOYANCE, COURTIERS
RA. 7-3747

ILE-PERROT, située sur Grand Boulevard, maison avec grand terrain, pour balance hypothèque. 522-1188.

JACQUES-CARTIER bungalow brique, 5 pièces, salle jeux. Comptant $1,500.
IMM. VALVER, COURTIERS, 676-7761

LACHINE, 46 Chemin LaSalle, maison 6 pièces, système de chauffage, $8,000, comptant $1,000. 659-1510.

LACORDAIRE, triplex comptant $4000
Dussault.
IMMEUBLE GOULET, COURTIERS
3130 SHERBROOKE EST — 526-6655

LAURIER 1816, 3 LOGEMENTS, $30,000. 3 GARAGES.

LAVAL-DES-RAPIDES, duplex neuf, ultra moderne, garage double, 5½ pièces, occupation immédiate, comptant à discuter. 381-7456.

LEVESQUE, triplex. Comptant, $7,000.
Coupal.
IMMEUBLES GOULET, COURTIERS
3130 SHERBROOKE EST — 526-6655

LIEBERT, 3 x 5. Neuf, $5,000. Hamel.
IMMEUBLES GOULET, COURTIERS
3130 SHERBROOKE EST — 526-6655

LIEGE, 2-4, fermées, système, châssis Rusco, $14,200. Comptant $4,000.
IMM. PREVOYANCE, COURTIERS
RA. 7-3747

LONGUEUIL et rive sud, choix de bungalows, duplex, triplex, placements, terrains, etc. Imm. Gueynard, courtiers, membre Chambre d'immeuble Montréal. 677-5216.

LOUIS-VEUILLOT, 2-5½, semi-détaché, système, garage. Comptant $5,000. 259-5913.
MAURICE GAGNE, COURTIER

MARIE-ANNE, 3-7, $17,500, revenu $2,340, egoûts neufs, comptant $3,000. Propriétaire, 352-5866.

MARQUETTE 6738, maison 3 logis, 1-6, 2-3, garage, très bon ordre. Revenu $1964. Prix $19,800. Comptant discutable. Normand Trudeau, 725-1277.

MARQUETTE 6353, maison 6 pièces, système chauffage, garage, 376-4804.

MERCIER, Cottage, terrain 75 x 105. Hamel.
IMMEUBLES GOULET, COURTIERS
3130 SHERBROOKE EST — 526-6655

MERCIER, triplex, comptant $5,000. — Hamel.
IMMEUBLES GOULET, COURTIERS
3130 SHERBROOKE EST — 526-6655

MONTREAL-NORD, 2-5 fermées, neuf, semi-détaché, pierre, brique, système, haut loué, $85, bas libre, comptant $3,000, prix $23,800. 321-8133.

MONTREAL-NORD, bungalow, 5 pièces, coin de rue, 2 terrains. 389-[illegible]
Henri-Bourassa est.
IMMEUBLES GOULET, COURTIERS
3130 SHERBROOKE EST — 526-6655

101 PROPRIETES A VENDRE

Des Rosiers

SERVICE RESIDENTIEL

CARTIERVILLE, DUPLEX, 2 x 5½, situé au centre de tous les services. Logement du bas avec une magnifique salle de jeux, salle de lavage, garage double, terrain paysager. Libre. Prix $29,200. Comptant à discuter. Roger Raymond, 683-1056.

NOUVEAU-BORDEAUX, SPLIT LEVEL, situé sur un coin de rue, terrain magnifiquement passager, avec piscine. Salon et salle à manger séparés, 9 pièces. Près des écoles, centres d'achat. Exclusif. Raymonde Trudeau, 276-0636.

N.D.G., $23,000 très solide cottage en briques, 7 pièces, bien entretenu avec foyer naturel, fenêtres aluminium, fournaise neuve. Rue Beaconsfield et Sherbrooke nord. Propriétaire accepterait $5,000 comptant et balance de vente à 7%. David Lallouz, 731-4002.

ROSEMONT, PRES MASSON, triplex, 4 étages, tout rénové, 1 x 6 — 2 x 7 pièces, garage et cave en ciment, fenêtres aluminium, 220 volts. Offert à $23,500. M.L.S. Jean Labrèche, 342-0660.

ST-DENIS PRES DE CASTELNAU, 3 étages, 3 logements de 6 pièces. Bas vacant, gaz et 220. Comptant $5,000. Prix $25,000. Faites votre offre. M.L.S. René Randoin, 729-9382.

VOTRE PROPRIETE
EST-ELLE A VENDRE
OU A ECHANGER ?
SI OUI,
CONSULTEZ NOS EXPERTS

ARMAND DES ROSIERS INC.

845-1144

Courtiers en Immeubles

DESY BOULVARD, Montreal-Nord, 2 rues à l'est de Lacordaire, nord Henri-Bourassa, duplex neuf, pierres et briques, luxueux, 2-5½ plus sous-sol complètement fini, zonage automatique, 2 systèmes chauffage, garage, près autobus, centre d'achats, écoles française et anglaise. Comptant $3,000 ou plus. Charbonneau & Bioulin, 259-2757.

DORION, 3-5, prix $14,000. Coupal
IMMEUBLES GOULET, COURTIERS
3130 SHERBROOKE EST — 526-6655

DORION, 6-5, $26,000, revenu $3,600, comptant $5,000. Propriétaire, 352-5866.

IMM. VALVER, COURTIERS, 676-7761

DROLET, duplex renové, $12,500. — St-Pierre.
IMMEUBLES GOULET, COURTIERS
3130 SHERBROOKE EST — 526-6655

DROLET, triplex $12,000. Comptant $2,000.
IMMEUBLES GOULET, COURTIERS
3130 SHERBROOKE EST — 526-6655

DROLET, trois duplex $15,000. — Loranger.
IMMEUBLES GOULET, COURTIERS
3130 SHERBROOKE EST — 526-6655

DUQUESNE 5160, nord Sherbrooke, face au parc, duplex neuf, sous-sol fini, système, garage. 255-7691.

DUVERNAY, duplex de luxe, 5½ fermes, sous-sol fini, tapis mur à mur, chambre principale climatisée, près centre d'achats, $20,800, comptant $15,000. 661-0501.

DUVERNAY

Split-level 7 pièces, coin boul. Leblanc et Lévesque. Prix $19,950. Comptant à discuter. De 9 à 6 hres, VI. 9-4562, du lundi au vendredi. Pas d'agents.

DUVERNAY, cottage 5 pièces, sous-sol fini, prix $13,500. E. Bourdeau, 279-8414 soir, 661-1049.
IMM. ST-HUBERT, COURTIERS

DUVERNAY, MAISON MODELE, 5 GRANDES PIECES, ENTREE-GARAGE ASPHALTE, TERRASSEMENT FAIT EN AVANT. TEL.: 661-4406.

DUVERNAY; bungalow 5 pièces, garage, sous-sol fini, vendrais ou louerais conditions intéressantes. 661-9767.

2-7, EST, salle jeux, système, garage, très propre $18,900. Comptant $5,000.
IMM. PREVOYANCE, COURTIERS
RA. 7-3747

FABREVILLE, rare aubaine, propriétaire mute. Bungalow 5 pièces, brique, passager, 2 salles de bain. Faut voir pour apprécier. 622-7135.

FAUBERT, bungalow 6 pièces, $16,500.
IMMEUBLES GOULET, COURTIERS
3130 SHERBROOKE EST — 526-6655

FOUCHER, 1-6, 2-4, bon ordre, 220, garage, $20,000. Comptant $5,000.
IMM. PREVOYANCE, COURTIERS
RA. 7-3747

GARNIER-JEAN-TALON, 1-6, 2-3, moderne, 32 x 40, salle jeux, garage, $29,900. Termes. Courtier.
IMM. BEAUCHESNE — 388-1171

GOUNOD, triplex, revenu $3,300. — Loranger.
IMMEUBLES GOULET, COURTIERS
3130 SHERBROOKE EST — 526-6655

HENRI-BOURASSA, 9 x 4. Comptant $5,000.
IMMEUBLES GOULET, COURTIERS
3130 SHERBROOKE EST — 526-6655

HOCHELAGA, 2-4, salon barbier, articles pêches, très propre, $21,000. Comptant $5,000.
IMM. PREVOYANCE, COURTIERS
RA. 7-3747

IBERVILLE-Jean-Talon, 12 logis, revenu $9,000. Comptant $35,000.
IMM. PREVOYANCE, COURTIERS
RA. 7-3747

IBERVILLE nord, 12 logis, revenu $9,000. Beau placement.
IMM. PREVOYANCE, COURTIERS
RA. 7-3747

ILE-PERROT, située sur Grand Boulevard, maison avec grand terrain, pour balance hypothèque. 522-1188.

JACQUES-CARTIER bungalow brique, 5 pièces, salle jeux. Comptant $1,500.
IMM. VALVER, COURTIERS, 676-7761

LACHINE, 46 Chemin LaSalle, maison 6 pièces, système de chauffage, $8,000, comptant $1,000. 659-1510.

LACORDAIRE, triplex comptant $4000
Dussault.
IMMEUBLE GOULET, COURTIERS
3130 SHERBROOKE EST — 526-6655

LAURIER 1816, 3 LOGEMENTS, $30,000. 3 GARAGES.

LAVAL-DES-RAPIDES, duplex neuf, ultra moderne, garage double, 5½ pièces, occupation immédiate, comptant à discuter. 381-7456.

LEVESQUE, triplex. Comptant, $7,000.
Coupal.
IMMEUBLES GOULET, COURTIERS
3130 SHERBROOKE EST — 526-6655

LIEBERT, 3 x 5. Neuf, $5,000. Hamel.
IMMEUBLES GOULET, COURTIERS
3130 SHERBROOKE EST — 526-6655

LIEGE, 2-4, fermées, système, châssis Rusco, $14,200. Comptant $4,000.
IMM. PREVOYANCE, COURTIERS
RA. 7-3747

LONGUEUIL et rive sud, choix de bungalows, duplex, triplex, placements, terrains, etc. Imm. Gueynard, courtiers, membre Chambre d'immeuble Montréal. 677-5216.

LOUIS-VEUILLOT, 2-5½, semi-détaché, système, garage. Comptant $5,000. 259-5913.
MAURICE GAGNE, COURTIER

MARIE-ANNE, 3-7, $17,500, revenu $2,340, egoûts neufs, comptant $3,000. Propriétaire, 352-5866.

MARQUETTE 6738, maison 3 logis, 1-6, 2-3, garage, très bon ordre. Revenu $1964. Prix $19,800. Comptant discutable. Normand Trudeau, 725-1277.

MARQUETTE 6353, maison 6 pièces, système chauffage, garage, 376-4804.

MERCIER, Cottage, terrain 75 x 105. Hamel.
IMMEUBLES GOULET, COURTIERS
3130 SHERBROOKE EST — 526-6655

MERCIER, triplex, comptant $5,000. — Hamel.
IMMEUBLES GOULET, COURTIERS
3130 SHERBROOKE EST — 526-6655

MONTREAL-NORD, 2-5 fermées, neuf, semi-détaché, pierre, brique, système, haut loué, $85, bas libre, comptant $3,000, prix $23,800. 321-8133.

MONTREAL-NORD, bungalow, 5 pièces, coin de rue, 2 terrains. 389-[illegible]
Henri-Bourassa est.
IMMEUBLES GOULET, COURTIERS
3130 SHERBROOKE EST — 526-6655

101 PROPRIETES A VENDRE

ANJOU

NEUF
2-3½, SOUS-SOL FINI

- GARAGE DOUBLE
- 2 SYSTEMES INDIVIDUELS ELECTRIQUES OU HUILE, AU CHOIX

PRIX: $23,900

NORBERT AUBIN INC.

NOUVEAU PROJET
8323 boul. De Louvresse

DIRECTION: PREMIERE RUE A L'OUEST DE MONTEE ST-LEONARD AU NORD DU BOUL. METROPOLITAIN. VOIR NOTRE ENSEIGNE.

351-0153 — 352-2480

DE 2 A 9, SUR SEMAINE
DE 2 A 5,
SAMEDI ET DIMANCHE.

WESTMOUNT

Propriété unique, toutes commodités modernes, 5 chambres à coucher et salles de bain, occupation immediate. 842-7628.

MOZART, 3 x 7 prix $22,00. St-Pierre
IMMEUBLES GOULET, COURTIERS
3130 SHERBROOKE EST — 526-6655

NOTRE-DAME, cottage, prix $38,500
IMMEUBLES GOULET, COURTIERS
3130 SHERBROOKE EST — 526-6655

N.D.G., cottage semi-détaché, $25,500. Côte St-Antoine, près des écoles, transport, magasins. Grande maison solidement construite, pour famille avec adolescents. 8 chambres, garage. Comptant $8,500. Propriétaire, 484-3963.

NOTRE-DAME-DE-GRACE, beau duplex récemment décoré. Occupation bas, 7 grandes pièces séparées, plus salle de jeu, 2 cheminées naturelles, 1½ salle de bain. Aubaine $33,000. Exclusif.
ISABELLE LAFRENIERE, COURTIER
932-6363
Notre intuition féminine vous aidera

NOUVEAU-BORDEAUX, 12181 VALMONT, TRIPLEX, $28,000. RENSEIGNEMENTS: 334-5951.

NOUVEAU-BORDEAUX

Superbes bungalows, maison modèles, près transport, Collège St-Paul, bâtissons sur demande. Venez nous voir, rue Jacques-Bizard, B.L.R. Construction, 334-9170.

NOUVEAUX-ROSEMONT

Luxueux duplex, avec salle de jeux. Direction: au nord du boul. Rosemont, sur boul. Langelier, filez jusqu'au boul. et tournez à gauche. 6565 Rodolphe-Mathieu.
LES ENTREPRISES
A. G. P. TREMBLAY
259-1922 OU 254-4392

OUTREMONT, face parc Kennedy, 3 x 6 pièces. Comptant $10,000. M.L.S. Laurendeau, 527-8222.
LES IMMEUBLES "NORDEST" INC
COURTIERS

PARKVILLE-SHERBROOKE, duplex grands 4, écoles, parc, construction récente, propre.

OUTREMONT, 3-6½ spacieux, cave, système, revenu $3,660, $28,300. — Comptant $8,000.
IMM. PREVOYANCE, COURTIERS
RA. 7-3747

OUTREMONT, Paroisse St-Viateur, rue McNider, endroit tranquille, à proximité de toutes facilités, duplex semi détaché, 2 x 7½ pièces, 2 salles de bain dans chaque logement, sous-sol fini, garage chauffé double, occupation immédiate, logement du haut. Minimum comptant $15,000. Prix $47,000 ou meilleure offre. 288-7250 ou 277-5725.

OUTREMONT

DUPLEX 6-7 PIECES, sur une rue tranquille, 3 chambres, patio au-dessus des 2 garages $36,500.

DUPLEX 7-7 PIECES, près de Stanislas, 4 chambres, salle de jeux, 1 garage, petit jardin, — $39,000.

DUPLEX CONSTRUIT EN 1958, 5-4 pièces, 3 chambres, salle de jeux, garage sur façade, grand jardin, $48,000.

DUPLEX DETACHE, 5-8 pièces, près de Ste-Madeleine, 4 ou 5 chambres, salle de jeux, chambre de bonne, 2 garages, jardin, $49,-900. Reduit à $43,500.
Claude Gouban HU. 8-7444

ARMAND DES ROSIERS INC.

845-1144

COURTIERS EN IMMEUBLES

OUTREMONT
Cottage 8 pièces, endroit central, paisible, 2 garages, 3 salles de bain. Appeler J. Cardinal, 875-2800, residence, 737-6610.

VILLE LaSALLE
Duplex 40 pieds de front, près rivière, chauffage électrique, 2 étages, premier étage libre. Appeler J. Cardinal, 875-2800, residence 737-6610.

CHOMEDEY
Joli bungalow sur la 65e Avenue, comptant minime. Appeler J. Cardinal, 875-2800, residence 737-6610.

EASTERN & CHARTERED TRUST CO
COURTIERS

PANET 4 x 4, entrepôt, $17,500. St-Pierre.
IMMEUBLES GOULET, COURTIERS
3130 SHERBROOKE EST — 526-6655

PAPINEAU, bacheiors, 8 logements, $25,000.
IMMEUBLES GOULET, COURTIERS
3130 SHERBROOKE EST — 526-6655

PARTHENAIS 4001, nord Sherbrooke, 5 logis, détachée, terrain 50 x 109, 2 garages. Revenu $4,220. $25,000. 523-9407.

PATENAUDE duplex détaché, $18,800. Loranger.
IMMEUBLES GOULET, COURTIERS
3130 SHERBROOKE EST — 526-6655

PELLETIER, jolis 4-5, détachée, salle jeux, 2 garages, $10,000 comptant.
IMM. PREVOYANCE, COURTIERS
RA. 7-3747

PIE IX, 2-7 luxueux, site professionel, logement libre acheteur, 722-7605.

IMM IMPERIAL, COURTIER

PIE IX duplex, nord centre d'achats, Bélanger, prix: "évaluation". 389-6115.
IMM. BEAU "LAC", COURTIERS

PIERREFONDS, magnifique split-level, 8 pièces, 4 chambres, 1½ salle de bain, tapis mur à mur, vivoir, salle à manger et escaliers, garage, passager. A voir en premier lieu. Immeubles Reeds, courtiers, 769-2718, soir, G. Marineau, 626-6318.

PLACE Beauchamp, duplex, près centre d'achats, 5½ pièces, sous-sol.

PLATEAU, 21 appts. Revenu $15,632. Loranger.
IMMEUBLES GOULET, COURTIERS
3130

ANNONCES CLASSÉES DE LA PRESSE 844/3711

121 PROPRIETES COMMERCIALES ET INDUSTRIELLES (ACHAT - VENTE - LOCATION)

EDIFICE GIRARDIN

1220 BERRI
Près Ste-Catherine

- Un édifice de prestige dans le centre du coeur commercial, près des grands magasins, recommandé et occupé par la Caisse Populaire St-Jacques.
- Quelques espaces de bureau encore disponibles.
- Au carrefour de 2 stations de métro.

DES ROSIERS
Tel.: 845-1144
Courtiers en Immeubles

Des Rosiers

SERVICE DE L'EXPANSION INDUSTRIELLE

"Aux industriels ayant un problème d'expansion industrielle, nous offrons un service complet de consultation"

BAIL CONSTRUCTION

Profitez de cette formule pour obtenir en quelques mois après votre plan sur base de location, une usine répondant à vos besoins et à votre ligne de production et jouissez sans un sou de mise de fonds. Appelez Michel St-Arnaud, ing. 234-9463.

LA PRAIRIE

Parc industriel situé à la porte des marchés de Montréal. Tous les services. Fonds industriel disponible pour financement. Prix de vente. Appelez Jacques Leroux, ing. 845-1144.

BEAUMONT

Rôtisserie Industrielle, près l'Acadie (4,000 pi. ca. de plancher, 9,820 pi. ca. de terrain. Facilité d'expédition. Appelez Michel St-Arnaud, ing. 234-9463.

AHUNTSIC

4,000 pi. ca. Idéal pour industrie légère. Service autobus municipal. Près Boul. Métropolitain. Conditions intéressantes. Appelez Michel St-Arnaud, ing. 234-9463.

TERRAIN INDUSTRIELS

Toutes grandeurs. Services Prêts à construire. Ville de Laval. A seulement 7 minutes de l'Autoroute des Laurentides. Seulement 2½ le pi. ca.
Appeler J. Biwash, 735-2277

ARMAND DES ROSIERS INC.
845-1144
Courtiers en Immeubles

★ 306 CRAIG EST ★

- QUELQUES PETITS BUREAUX LIBRES AVEC ESPACE REMISAGE
- ESPACE AU SOUS-SOL
- EXCELLENTE VALEUR LOCATIVE

274-6581 SOIR 932-5677

A LOUER OU VENDRE

Montréal-Nord, 10,000 carrés, plein pied, hauteur 16', 2 portes de 9 x 9, brique bâtisse excellente qualité. Michel Lanzellier Inc., courtier en immeubles, 1011 Lanthier ouest. 274-4570.

9,960 MEILLEUR

SEUL OCCUPANT

Rez-de-chaussée, partie en bureaux. Grande porte d'accès. Libre les mois de 1966.

RUE ST-GREGOIRE, vendrais, coin RUE ST-GREGOIRE, vendrais, coin rue ou commerce, plancher 6,400 pieds, terrain 9,400 pieds. Après 7 heures p.m., 334-9060.

ST-HUBERT et DE CASTELNAU

Propriété commerciale. 1 magasin plus 3 logements à prix d'aubaine.

J. J. Gosselin — 845-1144

ARMAND DES ROSIERS INC.
845-1144
Courtiers en Immeubles

BATISSE commerciale ou industrielle 26 x 36 ou 20 x 72, brique, 16' nette, rez-de-chaussée. Tétreaultville. 352-4410.

4,000 PIEDS, rez-de-chaussée, porte d'entrée 12 x 12, édifice neuf, partiellement de 14 x 30, manufacturière, plancher en béton, hauteur 14 pieds. Hyport Ltée, 3962, rue St-Michel, 376-4210.

PROPRIETE commerciale à vendre, construction épreuve du feu, revenu $14,400 annuel, bien située, avec salle réception, information 389-4620.

131 TERRAINS (ACHAT-VENTE-LOCATION)

AHUNTSIC, avenue Pelopidas Sauvé, 2 terrains 50 x 100 ; 489-4625, radios parlent en anglais.

CHAMBLY, rue Laporte, avec service (façade 165 x 140). Paul Venoit, 447-6422.

CARTIERVILLE, coin Industriel, coin commercial, 25 x 100, location à long terme, 50 x 100, location à court terme. Appelez Jacques Leroux, ing. 845-1144.

ILE BIZARD, rue Cherrier, 100 x 150, $2,000 pour le tout. 626-0433.

ILE ST-MARIE-SUR-RICHELIEU, en face Marché Public, 15 milles de Montréal, terrain commercial, 100 pieds de façade, 200 pieds de profondeur.

ILE CHARTRAND

2 milles du Pont Jacques-Cartier, terrains 125 pieds et par mois. 666-8722, 666-0877.

ILE PERROT, SUR-LE-LAC, domaine Des Rosiers, terrains magnifiques, étang privé, 2 minutes de l'autoroute. Toute sorte d'installation possible. Appelez Michel St-Arnaud, ing. 234-9463.

LAC DE LA MONTAGNE NOIRE, terrain à vendre, près du lac, avec petit pont pour chalet bois rond. 722-6149 après 6 hres.

LAC PATRICK, Ste-Agathe, terrains boisés, bord de l'eau, lots modèles 10 arp. pour piste. 728-0633.

LACHUTE, 35 x 100, rue Mill, à 2 minutes de la rivière, 2 minutes de l'autoroute, 2 minutes de la gare, 2 minutes de l'école, 2 minutes de l'église, 2 minutes de l'hôpital, 2 minutes de la piscine, 2 minutes de la patinoire, 2 minutes de la salle paroissiale, 2 minutes de la salle municipale, 2 minutes de la salle de quilles, 2 minutes de la salle de billard, 2 minutes de la salle de danse, 2 minutes de la salle de cinéma, 2 minutes de la salle de théâtre, 2 minutes de la salle de concert, 2 minutes de la salle de conférence, 2 minutes de la salle de réception, 2 minutes de la salle de mariage, 2 minutes de la salle de baptême, 2 minutes de la salle de funérailles, 2 minutes de la salle de crémation, 2 minutes de la salle de dispersion des cendres, 2 minutes de la salle de recueillement, 2 minutes de la salle de méditation, 2 minutes de la salle de prière, 2 minutes de la salle de silence, 2 minutes de la salle de repos, 2 minutes de la salle de sommeil, 2 minutes de la salle de rêve, 2 minutes de la salle de cauchemar, 2 minutes de la salle de réveil, 2 minutes de la salle de petit déjeuner, 2 minutes de la salle de déjeuner, 2 minutes de la salle de dîner, 2 minutes de la salle de souper, 2 minutes de la salle de collation, 2 minutes de la salle de goûter, 2 minutes de la salle de thé, 2 minutes de la salle de café, 2 minutes de la salle de chocolat, 2 minutes de la salle de bonbons, 2 minutes de la salle de gâteaux, 2 minutes de la salle de tartes, 2 minutes de la salle de pâtisseries, 2 minutes de la salle de viennoiseries, 2 minutes de la salle de boulangerie, 2 minutes de la salle de pâtisserie, 2 minutes de la salle de confiserie, 2 minutes de la salle de chocolaterie, 2 minutes de la salle de glacier, 2 minutes de la salle de crème glacée, 2 minutes de la salle de sorbet, 2 minutes de la salle de granité, 2 minutes de la salle de sherbet, 2 minutes de la salle de yaourt, 2 minutes de la salle de fromage blanc, 2 minutes de la salle de fromage frais, 2 minutes de la salle de fromage à la crème, 2 minutes de la salle de fromage à la pâte molle, 2 minutes de la salle de fromage à la pâte ferme, 2 minutes de la salle de fromage à la pâte dure, 2 minutes de la salle de fromage à la pâte persillée, 2 minutes de la salle de fromage à la pâte filée, 2 minutes de la salle de fromage à la pâte pressée, 2 minutes de la salle de fromage à la pâte cuite, 2 minutes de la salle de fromage à la pâte crue, 2 minutes de la salle de fromage à la pâte lavée, 2 minutes de la salle de fromage à la pâte croûte fleurie, 2 minutes de la salle de fromage à la pâte croûte lavée, 2 minutes de la salle de fromage à la pâte croûte naturelle, 2 minutes de la salle de fromage à la pâte croûte mixte, 2 minutes de la salle de fromage à la pâte croûte cendrée, 2 minutes de la salle de fromage à la pâte croûte bleue, 2 minutes de la salle de fromage à la pâte croûte rouge, 2 minutes de la salle de fromage à la pâte croûte jaune, 2 minutes de la salle de fromage à la pâte croûte blanche, 2 minutes de la salle de fromage à la pâte croûte noire, 2 minutes de la salle de fromage à la pâte croûte grise, 2 minutes de la salle de fromage à la pâte croûte verte, 2 minutes de la salle de fromage à la pâte croûte violette, 2 minutes de la salle de fromage à la pâte croûte orange, 2 minutes de la salle de fromage à la pâte croûte rose, 2 minutes de la salle de fromage à la pâte croûte brune

ANNONCES CLASSÉES DE LA PRESSE 844/3711

301 APPARTEMENTS A LOUER

Imperial House

Drummond, au nord de Sherbrooke

APPARTEMENTS DE 3½, 4½, 5½ ET 6½

- Vastes pièces
- Bonnes garde-robes
- 1 et 2 salles de bain
- Cuisine moderne
- Vastes balcons
- Air climatisé
- Piscine chauffée à l'intérieur

DEPUIS : $200.00

S'adresser au concierge

3445, RUE DRUMMOND — 844-1659

Le Saguenay

133 EST, SHERBROOKE

TOUT A L'ELECTRICITE

1½ - 2½ - 3½ - 4½ - 5½

Chauffage électrique à câble radiant avec contrôle thermostatique dans chaque pièce. 21 étages. Piscine chauffée et sauna. Ascenseurs à haute vitesse. Electricité et taxes payées.

Location sur les lieux

135 E. SHERBROOKE

Ouvert sur semaine de 10 a.m. à 9.30 p.m. Samedi et dimanche 12.00 A.M. à 6 P.M.

482-2309 ou 482-2300

DOMAINE L'ACADIE

Le projet d'appartements-jardins le plus complet au coeur de Montréal

NOMBRE LIMITE D'APPARTEMENTS OCCUPATION IMMEDIATE OU ULTERIEURE

1½ - 2½ - 3½ - 4½

MEUBLES OU NON MEUBLES A PARTIR DE $65

BOUL. DE L'ACADIE ANGLE HENRI-BOURASSA

Juste au nord du centre d'achats ROCKLAND

- 4 GRANDES PISCINES INTERIEURES ET EXTERIEURES
- CABLE POUR TELEVISION AMERICAINE GRATUITE
- PARC ET TERRAIN DE JEUX
- TERRAIN DE STATIONNEMENT GRATUIT

VISITEZ DE 10 A.M. A 10 P.M. 334-3025

AHUNTSIC EST

EDIFICE FLAMBANT NEUF

2915 HENRI-BOURASSA EST PRIX MODERES

2 - 3 - 3½ - 4½

- Chauffé
- Eau chaude
- Arrêt d'autobus 69

Inf. propriétaire

382-2328

PARC EXTENSION

473 - 483 OGILVY

9905 BOULEVARD ST-LAURENT

423 - 433 ST-ROCH

POELE, FRIGIDAIRE, STORES, 1½ A 3½ PIECES AUTOBUS A LA PORTE

VOIR LE CONCIERGE

LE COLISEE

LUXUEUX APPARTEMENTS

1½ — 2½ — 3½ — 4½

A PARTIR DE $95

- meubles ou non
- poêle et frigidaire fournis
- piscine intérieure
- sauna, terrasse sur le toit
- garderie d'enfants gratuite

Taxes d'eau et d'électricité payées

235 SHERBROOKE OUEST

843-5056 — 9 a.m. à 10 p.m. — 844-3111

LE CHERRIER

1010, rue Cherrier

- 1 appt de 4½ pièces, pour occupation immédiate, $190.
- Studio et une chambre à coucher pour 1er oct. à partir de $105
- Ascenseur, câble de TV.
- Piscine sur le toit.
- Toutes commodités.

271-2771 482-1245

MONTREAL-NORD

11048 PARIS

4½, 5½ GRANDES PIECES

Office neuf, poêle et frigidaire, service concierge. Toutes commodités.

321-6212

VERDUN, Beurling, 3 pièces distinctes, chauffé, eau chaude, concierge, antenne TV gratuite, $75. 769-2718. Soir : 626-418.

710 VIAU, NEUF, LUXUEUX

3½ chauffés, eau chaude, concierge, buanderie, intercom, sundeck, balcon, tout-intégré, incinérateur, libre, $90. 729-3346. 321-0860.

VILLERAY, 3 pièces chauffées, eau chaude, $55. M. Belanger, 274-0523

APPTS meubles, 1½, 2½, 3½, mois ou semaine. Rediffusion, T.V., tapis. 8425 St-Laurent.

APPARTEMENT moderne, tout électrique, place idéale pour professionnels. 634-2290.

APARTEMENTS NEUFS

Au 1½, 3½ et 4½, grands appts, poêle, frigidaire. Près de l'école et parc. Très éclairés et très bien situés. Prêts pour juillet. Information à 7135 Delanaudière, coin Pie IX. 272-0852.

4½ APPARTEMENTS meublés si désiré, occupation immédiate ou septembre. 2250 Sherbrooke est. Appt 14. 522-7871.

AUBAINE, 3½ neuf, meublées ou non. A sous-louer dans immeuble luxueux, entrée privée. Appeler après 7 heures, 381-1355.

4½, $105 MOIS, taxe d'eau payée, chauffé, laveuse, sécheuse, 2½, 3½, tout meublé, $23, semaine. 3365 Fleury est. 387-8602, 321-0872.

PROCHE université, hôpital Ste-Justine, spacieux 3½, très propre, equipé, locataires choisis, garage disponible, $65. 738-8705, après 6 heures.

306 APPARTEMENTS MEUBLES A LOUER

AHUNTSIC, 10231 boul. St-Laurent, 1½ et 2½ ultra-modernes, $18 et plus. Meubles, ascenseur, sundeck, buanderie automatique, eau chaude, électricité et taxes payées. DU. 5-8811.

AHUNTSIC, 3½ séparés, libre, taxes payées, meublé ou non. 389-8873.

AHUNTSIC, appt 1½ neuf, entrée privée, chauffé, eau chaude, électricité, taxes payées. Place de stationnement $13. 387-3639.

AHUNTSIC, 1½, quartier résidentiel, centre d'achats, transport à proximité, $40, taxes d'eau payée. 388-4001.

AHUNTSIC, 131 Henri-Bourassa est, appt D, 1½, dépenses payées.

ANGLE Papineau, Henri-Bourassa, 2½, ascenseurs, incinérateur, garage, antenne télévision. Après 1 an les meubles sont à vous. 661-9904.

AVE BERRI 5365 — 273-1816. BERRI 5305 — 277-9312. RIVARD 5205 — 277-8790. Moderne, 1½, 2½, sundeck, tapis, stationnement, rediffusion, $15-$20, — 277-7131.

AVE CHRISTIN 330, près Ste-Catherine et St-Denis, 2½ et 3 pièces meublées, taxes payées, $16 à $20 par semaine. 861-7196.

1ère AVENUE 6060, coin Bellechasse, 2½ neufs, tout fourni $23.50

AVE COLONIAL, 4150, bachelors neufs 1½, 2½ meublés, poêle, frigidaire, bail non exigé. Voir concierge.

AVENUE DAVIDSON 2591-2565, appartements meublés, privés, $10. 525-3269, 523-6061.

★ AVE DES ERABLES ★ 5915, COIN BOUL. ROSEMONT

1½, très moderne, $20 par semaine, meublé, buanderie automatique, électricité, taxes payées. 729-6068.

AVE DU PARC 5249. Castel appt, moderne, 1½, cuisinette $65.

AVENUE DU PARC, 4555, PRES MONT-ROYAL, 2½ PIECES MEUBLEES, MODERNES, BENDIX, INCINERATEUR, $18 ET PLUS. S'ADRESSER AU SURINTENDANT.

AVENUE HENRI-JULIEN, 4545, 2 grandes pièces, propres, poêle, frigidaire, eau chaude, garde-robes. 845-1717

AVENUE Jean-Talon est 2435, 4½ fermés, tout fourni $29.50

AVENUE Mont-Royal est 2160, 2, 2½, 3 pièces fermées, commodités payées, $60 à $90 mois. Bendix. Pas d'enfants. Gens sérieux. Appartements Mont-Royal, 524-8915.

AVE OUTREMONT, 6960 ou 7225, 1½, 2, moderne, $13-$18. 277-7131.

AVENUE RIVARD, 5205, 1½ MODERNE, $15. 277-8790.

AV. RIVARD 5255, 1½ appt, $20 - $22, absolument neufs, poêle et frigidaire couleurs, tapis mur à mur, balcon, sundeck, 277-4416.

AVENUE SICARD 1425, 2 pièces, électricité payée, tranquille. 729-0671.

4121 BEAUBIEN, 1½ appt meublé, frigidaire, poêle, $80 par mois.

BEAUBIEN 3625, 3½, 4½ pièces, entièrement meublé, chauffé, taxe électricité payée, Bendix, incinérateur. Information concierge.

BEAUBIEN est 1333, Delanaudière, 2½ meublés, chauffés, toutes commodités, $18.

BERNARD St-Laurent 5740, 3½, taxes payées, $25 semaine. 274-9708.

BERRI 3979, 2 petites devant, eau, gaz, réfrigérateur, $10. 844-6118.

BERRI 5069, 3 pièces fermées, tout meublées, taxes et électricité payées ; $80 par mois ; 288-0558 ; occupation immédiate.

BOULEVARD Henri-Bourassa, 3564 Est, 1½, 2½, libres, Concierge, 523-6037.

BOUL LAPOINTE 2547, près Hochelaga, 1½ completement meublé, télévision $12 semaine, et plus. 676-0442.

BOUL. MONK, 6140, 1½, 2½, taxes et électricité payées. 769-1922.

BOULEVARD Pie-IX 5420, 3 pièces, chauffées, éclairées, commodités. 727-0486.

BOUL. ROSEMONT 2215 COIN DES ERABLES

1½, très moderne, $20 par semaine, meublé, buanderie automatique, électricité, taxes payées. 729-6068.

BOUL. Rosemont, 3660, neuf, 2½, ameublement luxueux, terrasse soleil, électricité et taxes payées, libre immédiatement, à la semaine ou au mois. Voir concierge, appt 2.

BOUL. ROSEMONT 1800, près Papineau, 3 pièces distinctes $25 par semaine tout compris. 671-8473.

BOULEVARD St-Joseph ouest 239, 1½ — 3 meublées, salle bain neuve, 1 à messieurs, références.

BOYER 4242 près Parc Lafontaine, appartements 2 pièces meublées, modernes, entrée privée, $18. CR. 4-6775. LA. 6-4725.

BREBEUF-MONT-ROYAL, 3½, chauffé, taxe et électricité payées. G. Gonthier, 526-1960.

★ 4416 BREBEUF Parc Lafontaine, 1½, 2½, 3½, neufs, libres. 525-2330.

CARTIER 7741, 2 appts, modernes, toutes commodités, entrée privée, prix $18, semaine. Inf. : appt. 1, RA. 2-8991.

7140 CARTIER

112 luxueusement meublé, coin Jean-Talon, concierge. RA. 9-6343.

CENTRAL — 210 DULUTH EST

Superbe 2½ pièces, tout meublé, très confortable. Toutes dépenses payées. $18. à $22. par semaine. 288-2678.

CHAMBLY 3470, 1½, balcon, $68. 3 fermées $75., 3 fermées, meubles neufs $100. Stationnement. 525-9407.

CHAMBORD 5034, près boul. St-Joseph, 3½, $65. Léo Gauthier, 845-1144.

CHAMPLAIN 2155, beaux appartements neufs, 1½, 2½, tapis, central. 522-6648.

CHEMIN Ste-Catherine 5260, 3 pièces, chauffées, taxes payées, RE. 7-5673.

5170 CHRISTOPHE-COLOMB, appartement completement refait à neuf, semaine. 273-8238.

CLARK 5739, 1 pièce propre, poêle, frigidaire, eau chaude, douche, tranquille, entrée privée, $13. 276-2718.

COLONIALE 4520, 2½ pièces, luxueusement meublées, tapis, draperies, $85 et plus. Concierge, appt 4. 288-9631.

COTE-DES-NEIGES MODERNE, PRES UNIVERSITE MONTREAL, 5591 GATINEAU, 3½, $140. 739-4179.

DECELLES, 6650, 1½, 2½, 4½, avec tapis, meuble avec goût. Depuis $75. RE. 9-4810.

DE GASPE, 8106, appt 14, 3 pièces, chauffé, $16 semaine.

DELAROCHE 6815, 4½, 3½, 2½, 1½ pièces, neufs, modernes, meublés ou non. Visible tout temps.

DELAROCHE 5051, 2 pièces, neuf, moderne, meublé, visible tout temps. $20. semaine. 271-0262.

DELORIMIER 4221, 2½ appts, toutes commodités, aussi grande chambre, pour 2 personnes tranquilles.

4506 DELORIMIER, 2, 1 appt, propre, tranquille, enfant accepté. 655-8278.

DE LORIMIER-BELANGER, 1, gente appt, commodités, $11, sundeck, références, RA. 8-3820.

DELORIMIER 4259, 1½ pièce luxueusement meublée, thermostat individuel, tapis mur à mur, maison neuve 728-3148.

DELORIMIER - St-Zotique, 4½, 2½, buanderie, incinérateur, redecoré, concierge 722-1017.

DESJARDINS 1831, 1½ pièce, neuf, tapis, toilet, $18, $23. 389-7240.

306 APPARTEMENTS MEUBLES A LOUER

Tout nouveau — Appts de luxe

"LEGARE"

AHUNTSIC — 9780 PAPINEAU, COIN SAUVE. GRATUIT : POELE ET REFRIGERATEUR DE COULEUR, ANTENNE TV POUR CANAUX AMERICAINS. PRIX MODERES. 2½, 3½, 4½. MEUBLE OU NON MEUBLE). SUN DECK, ARRET D'AUTOBUS A LA PORTE, STATIONNEMENT HORS RUE.

DU. 1-6662

6105 - 6095 HUTCHISON

SUD VAN HORNE

1½, 2, 2½, BACHELORS NEUFS MEUBLES, CHAMBRES SEPAREES LIT CONTINENTAL, DRAPERIES MUR A MUR, SEMAINE $18 ; MOIS $70 ET PLUS.

CR. 3-3919 — CR. 1-6566

★ 3990 EST, SHERBROOKE ★

1½, 2½, 3½, 4½ MEUBLES PISCINE, SERVICE DE CONCIERGE, CHAMBRE DE BUANDERIE, BALCONS, TOUTES TAXES PAYEES.

1690 SHERBROOKE EST

Coin Papineau, 2½, 3½ pièces, chauffées, électricité, taxes payées, service concierge, $100 à $135 par mois. 521-2014.

Crémazie

2½ PIECES FERMEES, LUXUEUX, ELEVATEUR, $30 $32 SEMAINE. 8655 FOUCHER. TEL. 381-8702

$25 SEMAINE

9930 St-Laurent boul., meublé, moderne, tapis, draperies, $85 au mois, appt 210. DU. 7-9637.

1250 FORT

PRES STE-CATHERINE

1½ - 2½, meublé moderne. 935-1737

DEZERY près Ontario, appt double, genre logis, $15 semaine. LA. 6-6372.

DORION 1290, près Ste-Catherine, balcon 1½, moderne, chauffe, cuisinette, salle bain privée, bendix, incinérateur, concierge, électricité payée. LA. 2-9016.

DUFRESNE 1667, logis 3 appts meublés, propres, laveuse, bain, eau chaude, tout compris, $20. 684-2159.

FULLUM-ONTARIO, 1½ MEUBLE, VRAI CHEZ-SOI. 522-3367.

GAUTHIER 2132, 2 pièces, poêle, frigidaire, téléphone, toutes commodités.

1410 HENRI-BOURASSA

1½, 4, 4½, 5½

Taxe eau payée, eau chaude fournie, piscine intérieure, meublé ou non. 381-4967.

HENRI-BOURASSA est, 2-3-3½-4½, meublés ou non, prix modiques. Propriétaire, 382-2328.

HOCHELAGA 4035, PRES PIE IX 2 pièces chauffées, frigidaire, poêle, douche, eau chaude. Prix raisonnable.

HOCHELAGA 3405, 2½ entièrement meublés, très modernes, avec sundeck, 522-5733.

HUTCHISON, 7004, 2½ meublés, moderne, taxe payée, voir concierge.

7990 IBERVILLE, près Métropolitain, 1½, 2½, 3½. Renseignements, appt 14 ; 376-2563.

620 JARRY est, 2 appts chauffés, modernes. Grand balcon, entrée privée, stationnement, métro station Jarry. Taxes électricité payées. $85 par mois. Jour 272-9747.

JEAN-TALON, 2530 est, 2½, tout meublés, taxes et électricité payées, prêts à habiter, $20 par semaine. 725-2706.

JEAN TALON 4041 PRES PIE IX, 1½, 2 PIECES MEUBLEES, S'ADRESSER CONCIERGE.

LAVAL 3889, 1½ ET 2 APPTS POELE, FRIGIDAIRE TOILETTE, TAPIS MEUBLES NEUFS.

LONGUEUIL, bachelor, 2½ pièces, à 356 Chemin Chambly, $90 et $95 mois. 677-1839, 677-3547.

MESSIER 2485, 2 PIECES, $12. 525-1128, 276-8581.

MONTREAL-NORD, 1½ MEUBLE PAS FRIGIDAIRE, PAS POELE, $40 MOIS. SOIR : 323-5422.

MONTREAL-NORD, bachelor meublé. 4240 Forest, appt 3. DA. 2-9670.

1424 NICOLET, 3 pièces, $23, semaine. 521-6074.

NOUVEAU-BORDEAUX, demi-sous-sol, 2½ pièces, chauffé, 1er août, 334-1457.

4750 ONTARIO est, 2½, 3½, cuisine, salle de bain, chambre à coucher complète, raisonnable. CL. 9-7435.

3614 EST, ONTARIO

1½ appartement luxueusement meublé, immeuble neuf. Concierge. 524-7953.

OUTREMONT près Jean-Talon, 1½, rez-chez-soi, $65. 722-2283.

460 PANET — BAS PRIX FAUT VOIR POUR APPRECIER

Moderne, 2 pièces meublées, complètement privées, balcon, dépenses payées. 522-2059.

6029 PAPINEAU, 1½, entièrement meublé, service de concierge, etc.

PAPINEAU 2072, 1½, 2½, 3½, meublé, $15 et plus. 522-2708.

PI EIX, 4355 près Beaubien 1½ complètement meublé. S'adresser concierge.

2710 PIE-IX

1½ luxueusement meublé, coin Boyce, Concierge, 254-8402.

POINTE-AUX-TREMBLES, 2½, très grand, neuf, taxe payée, 643-5401.

RANGER, 1½ appt meublé, toutes dépenses payées, $65-$70. S'adresser au concierge, appt 6, 334-4431.

ROSEMONT, construction neuve, moderne, 4½, meublé, sous-sol. 727-3004.

ROSEMONT, 2 pièces, eau chaude, 6975 Louis Hemon. 729-6496.

ROSEMONT, 2½, 3½, PISCINE, 1 MOIS GRATUIT. 5910, 21e AVENUE, APPT 5.

ROSEMONT près Pie IX, luxueux 1½ moderne, tout payé. 376-3423.

ROSEMONT, 7120 IBERVILLE, PRES JEAN-TALON, 1 APPARTEMENT TOUT MEUBLE, MODERNE, RA. 9-9134.

ROSEMONT, 6905 - 2e ave coin Bélanger, 1½ pièce meublée, $70 par mois. S'adresser concierge.

ROSEMONT luxueux 1½-2½-3½, $18 par semaine. 3874 Belleehasse.

ROSEMONT, 1½ meublé, moderne, $80 mois, avec bail. 725-5979.

10383 RUE LAROSE, 2 appts, meublé, chauffé, $60 mois. 661-3092.

8435 ST-ANDRE, 1 pièce, chauffée, cuisinière, réfrigérateur, douche, bendix, téléphone, $13-$14. semaine. DU. 1-2830.

ST-ANDRE 4661, boudoir, propre, devant, tranquille, toutes commodités. 521-0660.

ST-DENIS 3903, 1 pièce $8 - $12., frigidaire, tout compris.

ST-DENIS, Duluth, 2e étage, 3 logis meublés, comprenant chambre, chacun plus entrepôt, sur location partielle autorisée, $90. couple avec références, seulement. $21-6207

5588 ST-DENIS, 3 appts, toutes commodités, très propre. 277-5730.

ST-DENIS 8860, près Métropolitain, moderne, 2½, occupation immédiate, concierge.

ST-DOMINIQUE 6466, 2½, moderne, tout fourni, service concierge. 273-3252.

8505 ST-DOMINIQUE, 1½ appt meublé, $15 à $19. 389-2254.

7368 ST-HUBERT

1½ appartement luxueusement meublé, tapis et draperies. Concierge. 279-2094.

3843 ST-HUBERT, appt meublé avec cuisinette. S'adresser 3843 St-Hubert.

ST-HUBERT-ONTARIO

1½ PIECE MODERNE, MEUBLEE AVEC GOUT. $15 ET PLUS. 1605 ST-HUBERT, APP. 11.

ST-ZOTIQUE, 2676, 1½, 2½, meublé, très tranquille, avec beaucoup de commodités, incinérateur, etc. J. Desservetez. 725-0107.

ST-ZOTIQUE 4452, 2 pièces fermées, électricité, taxes payées. 722-4830.

SHERBROOKE EST 372, coin St-Denis, 1½ - 4 meublé, moderne, $10 par semaine. 259-0902.

SHERBROOKE, 372, coin St-Denis, 3½, moderne, bon prix. 259-0902.

6935 SHERBROOKE est, 2½, électricité, taxes payées, neuf, service buanderie, s'adresser au concierge.

SHERBROOKE EST 2025, 4 pièces, tout fourni. 521-9692.

847 EST, SHERBROOKE

1½, près St-Hubert, meublé neuf, cuisine, tapis, ascenseur, incinérateur, etc. $18 - $22. 521-5264.

ST-ZOTIQUE, 2, sous-sol, entrée privée, tout payé, $15. 279-8667.

306 APPARTEMENTS MEUBLES A LOUER

4121 MENTANA

PRES RACHEL

NOUVEAUX APPARTEMENTS LUXUEUX

2½, 3½ ENTIEREMENT MEUBLES TAPIS, BUANDERIE, INCINERATEUR CONCIERGE, FACILITES DE STATIONNEMENT.

LA ROCHELLE

EN FACE DU PARC LAFONTAINE

Nouvel immeuble à ascenseur, moderne, de 11 étages MEUBLE OU NON MEUBLE 1565 PARC LAFONTAINE (RACHEL)

523-8879

AHUNTSIC

1½, 2½, 3, 3½ pièces, $80 à $115. Tapis mur à mur, 9345 Lajeunesse, 388-7398.

DOMAINE L'ACADIE

APPTS LUXUEUX MEUBLES VOIR RUBRIQUE 301

2150 ORLEANS

Près d'Ontario, 1½ meublé, moderne, toutes taxes payées, concierge : LA. 5-9129.

VILLE ST-PIERRE, 20 Hillcrest, 2, 3, semaine, mois. 521-6074.

APPARTEMENTS très modernes, 1½, 2½ pièces, meubles de qualité, draperies mur à mur, balcon privé, stationnement, arrêt d'autobus à la porte, de $14 à $24 par semaine. 5172 Iberville près Masson. LA. 6-0292. 4003 St-Denis, de $15 à $20 par semaine. 1½ pièce. AV. 8-5316.

APPARTEMENTS meublés, frigidaire, propre, tranquille, $8 à $14 par semaine. Libre. 3805 St-Denis. 288-8496.

APPTS à louer, chauffés, meublés, $10 à $17 par semaine. S'adresser au 2560 Iberville, appt 3. 521-3588, 10 a.m. à 4 p.m.

APPARTEMENTS meublés 1½, 2½, 3½, au mois ou semaine. Rediffusion, T.V., tapis. 8425 St-Laurent.

APPARTEMENTS meublés, modernes, 1½, 2½ pièces chauffées, poêle, réfrigérateur, tapis, taxe d'eau et électricité payées. Concierge, $20 et plus par semaine. Prix spécial par mois. 810 HENRI-BOURASSA EST 387-7234 904 HENRI-BOURASSA EST 381-6561 3680 PARC LAFONTAINE 527-8897 6525 PAPINEAU 729-8897 1265 RACHEL EST 524-2161

APPARTEMENT, grand luxueux, avec télévision, toutes commodités, entrée privée, 6225 Pie-IX, coin Bellechasse.

1½ APPT, neuf, pas dans maison d'appartements, entrée privée, 729-7831.

APPARTEMENTS neufs, meublés, 2½, 3 pièces séparées, sundeck, tapis. 526-6092.

Bachelor, neuf, 6850, 25e, Rsmt

2½, grands, fermés, chauffés, taxe payée, toutes commodités, $100, 321-0868.

COMPLET, coquet, 1 et 2 appts modernes. Faut voir pour croire. Cuisinette, télévision. 1195 Montcalm.

GRAND appartement à louer, centre de la ville. 521-4330.

2½, 3½, 4½, meublées, chauffé, 6740, 25e Avenue, Rosemont. 728-7670.

Neuf, 7060 Molson, luxueux

2½, fermés, meublés, chauffés, eau chaude, taxes payées, près toutes commodités, libre, $100, 376-4054, 321-0868.

307 APPARTEMENTS MEUBLES DEMANDES

FUTURS mariés 2-2½ tout payé, $70 - $75 mois, 1er septembre. Soir : 526-1303 demander Jean.

311 LOGEMENTS A LOUER

APPELEZ VINCENT TRANSPORT, DEMENAGEMENTS, ASSURANCE, $6 L'HEURE, UN HOMME. LA. 7-3661 ; SOIR 256-2227.

APPELER Raymond, déménagement, jour et nuit, Entreposage assuré. 727-7219.

APPELEZ Gérard Chasse, transport, demenageurs. Jour et nuit, 679-2581

APPELEZ Colette Transport, déménagements, entreposage, local, longue distance 273-4656.

AHUNTSIC, bas, 4½ sous-sol, libre 1er août, $100. 661-3802

AMHERST 1804, près Ontario, 3 pièces fermées. Propre. Immédiatement. $30. 523-0268

ANJOU, 4 pièces, $65 mois. Ménage fait. Soir, 274-7041.

ANJOU, rue Guy, 6901, 4 pièces, bas, $75. 844-0966.

ANJOU, luxueux 4½, neuf, toutes commodités. Chauffage électrique. Terrain de stationnement, près d'église, magasins. 321-4156.

ATWATER, 7 grandes pièces, clair, 365-3534, 692-0277.

AUBRY 2830, appt 3, 4 fermés, modernes, fournaise. 523-6477, 727-8374.

AVE PARC, 6770A, 3e, réservoir, 4, bain, $48. FE. 4-4481

AV. GREENE, 5½ pièces, haut, 935-9939.

AVE. PAPINEAU 2116, 5 pièces, $55. 3e, 523-8143, 259-9325.

9121, 10e AVE, St-Michel, 5 grandes pièces, sous-sol fini, garage intérieur, $100 ; 521-4543.

BAILLARGE - St-Donat, 5 pièces fermées, 2e, moderne, adultes 274-5875.

1065 BEAUDRY, 6 appts, eau chaude, salle bain, 2eme, 521-9653.

1281A BELANGER est, bas 4 pièces, commercial, 220, cour, cave. Allez à 1285

BERRI, Roy 3e, 6 pièces, planchers bois franc, libre, LA. 4-9441.

BOSSUET 965, près Lafontaine, bas, 4 pièces fermées, cave, système, $80. 334-0789.

BOUL DESY, Montreal-Nord, haut duplex, neuf, luxueux, 5½ installation laveuse-sécheuse. Eau chaude fournie. Près écoles française, anglaise, Centre d'achats, autobus. $115 septembre. 259-2737.

BOUL. MORGAN, 3 grandes pièces, $60. 2e, balcon arrière. 256-6384.

63 BOULEVARD St-Joseph ouest, 7 pièces, $105, 2ème. 849-5091, 849-6134.

BROSSARD, 5½ pièces, duplex, neuf, système, $120. Occupation immediate. 676-0904.

BROSSARDVILLE, nouveau duplex, 5 pieces, 2e, loyer raisonnable. 866-0782.

2110 CHAMBLY, bas 4 pièces fouvert, test 220, eau chaude, frais peinture $50. 271-2491.

CHAMBORD, Plateau Mont-Royal, 4 pièces, 220, maison neuve. 527-4387.

CHAMPAGNEUR 8032, 3½, linoléum, fournaise, premier, menage fait, $53. 735-2559.

CHAMPLAIN, 1715, bas, 3 pièces libres, $35. AV. 8-3957.

CHATEAUBRIAND 6823, 6 pièces, libre 1er août. 276-2216.

COIN Ste-Catherine Letourneux, 6 chauffés, 3e, incinérateur, RE. 3-9651, CL. 4-1882.

COTE-ST-PAUL, 2019 Le Caron, 4 pièces, balcons, 2e, $42. 733-4177.

2365 COUPAL, 2ième, 5 pièces, gaz, chambre bain. S'adresser 933-1984.

2115 CURATTEAU, près Ontario, 3 grandes pièces, 220, $48 ; 351-2278.

DE LAUZON, Berri, 4, chambre de bain separée, réservoir. 521-8606, 525-7729.

DES ERABLES 8042, 3 pièces très propres, libre immediatement, 272-7032.

562 DEZERY, 7 appts très propres, 3e etage, 725-8495.

DROLET 3878, entre Duluth, Roy, 3 grands appts, 220, bain, propre, libre, $50. Informations : 523-2111.

EMERY 349 appt 3, 4½, près théâtre St-Denis $60. Adultes. Libre 1er septembre. Pour visiter de 9 a.m. à 8 p.m. 288-9611.

4485 FRANCHERE, 4 pièces modernes, angle Mont-Royal, $60. 527-0269.

HENRI-BOURASSA près Christophe-Colomb, 4½, 5½, très moderne, maison familiale. 387-9456 ou 271-4589.

HENRI-BOURASSA EST, 2-3-3½-4½, meublées ou non. Prix modiques. Propriétaire 382-2328.

8624 HENRI-JULIEN, 4 pièces, pas 220. 622-7077.

2521 JOLIETTE, près Hochelaga, 3 pièces Libres, 254-1839.

KNOX 2606, bas, 4 pièces, occupation immédiate, Succession Masson, 842-3956.

LASALLE 146, 2e avenue, 4 pièces, 2e étage, gaz, 365-3204.

311 LOGEMENTS A LOUER

VILLE D'ANJOU

8323 DE LOUVRESSE

- Haut 5½ neuf
- Chauffage individuel électrique ou à l'huile.
- Chambre séparée pour laveuse et sécheuse automatiques.
- Prix $100. et $110.

DIRECTION : Première rue à l'ouest de Montée St-Léonard au nord du boul. Metropolitain. Voir notre enseigne.

NORBERT AUBIN INC.

352-2480 — DU. 1-0960

LAURIER - Lejeune 5056, 3 pièces modernisées, bain tuiles, 220, 3ième, $43. 932-1904

MENTANA, Mont-Royal, 6 pièces, 3e $78. Poêle, 521-7371. Après 6 hres

MONTCALM, 1256, 3 pièces, bas, $35. Société Canadienne de Courtage, 288-1233 ou s'adresser à 1246 Montcalm.

MONTCALM 1802, bas, 3 pièces, $32. libre. 521-1389, RE. 7-2927.

MONTGOMERY, 2388, bas, 4 pièces, bain, eau chaude, 220, gar, grande cour avant, $45.

MONTREAL-NORD, 5 pieces neuves, bas, sous-sol fini, garage, S'adresser à 10711 Ste-Gertrude.

MTL-NORD, 5 appts, 2e, rue Charlerol. 321-4716.

MONTREAL-NORD, maison neuve 5½ pièces, avec sous-sol fini, grand terrain, garage, rue Jules-Paul Tardivel, $150. RA. 2-2612.

MONTREAL NORD, bas, grand 4½ (3 fermés) plus entrée privée pour sous-sol, chauffage huile, chambre pour lessiveuse et laveuse électrique. Près écoles, centre d'achats, autobus, balcons, autres avantages, $90. Conditions : position stable, pas plus d'un enfant. 322-0601 ou 321-5660.

MONTREAL NORD, bas, 6½, salle de jeu, garage, cour, $125. 5188 Perras. 321-1292, 667-9729.

N.D.G., 5210 Walkley, 3½ appts, libre, propre, poêle, frigidaire, fournaise. Loyer $62.50. 381-0029.

NOUVEAU-ROSEMONT, Val-D'Ombre, 3½, $65, taxe d'eau incluse, près écoles, magasins, 256-7465.

ONTARIO 2358E, 4 pièces, $23., 2362, $40., pas bain. NA. 5-2703.

ONTARIO est, 1490, 2½-3-4 pièces ultra modernes. H. Gervais, 866-9641.

2636 ONTARIO EST

Logement 4 pièces, $38 ; 6 pièces, $45.

ORLEANS près Sherbrooke, 4 pièces, bas, 259-5259.

PANET, bas, 2ème, 7½, cour, cave, 220, garage, $70. 563-3492.

PANET, 6 PIECES FERMEES, 1er AOUT, $50. 526-6358.

PAPINEAU 4485, 3e, 4 pièces, chauffées, réservoir eau chaude, $55. Immeubles Tanguay, 527-4161.

PIERRE-BERNARD, coin Sherbrooke, 6, bas, 3 sous-sol. 352-4628.

PLACE Larivière 2111 (près rue Larivière et Fullum), 1er étage, 4 pièces, $35.

2160 PLESSIS, 3 grandes pièces fermées, 3ième, $35. 932-1904.

PLESSIS - Duhamel, 1383, bas, 2 pièces fermées, privées, $30. 932-1904.

PONT-VIAU, 5 pièces, neuf, arrière Miracle Mart, bas $95. Occupation septembre. 669-9454.

PONT-VIAU, 1078 rue Biencourt, appt 4, 5 pièces, libre 1er août. 681-4514.

PONT-VIAU, 5 PIECES, NEUF, 2e, $80. 669-5680.

ROSEMONT, 4 appts, planchers bois franc, $45 par mois. 937-7073.

ROSEMONT, 5649, 1re, 4 propres, libre, deuxième, gar, réservoir, $50.

ROSEMONT, 5872 - 15ème, 4 appts, menage fait. 388-8433.

ROSEMONT, 5214, 9e Ave, 7 pièces, bas, $85. 220. Société Canadienne de Courtage, 288-1233.

ST-ANDRE près Boul. St-Joseph, 5 pièces modernes, 220, bas, cour pour automobile. 527-2003.

ST-ANDRE 5939, 3 appts, bain, libre Près Plaza, $42.

ST-ANDRE 4655, 6 pièces, 2e, 220, $75. 274-6511, RA. 1-1462.

ST-DENIS près Jarry, 5½, $80 mois, 2e ; 388-6395.

ST-DOMINIQUE, 6547B, 4 pièces, au 3e, 220, chauffe-eau, $50. Libre. RE. 3-9693.

ST-DOMINIQUE près Sherbrooke, 4½ pièces, frigidaire, poêle, $70. 842-4730.

6727 ST-DOMINIQUE, 3ème étage, 7 appts, $75. 273-3203.

ST-HENRI, Blake 2222, 4 pièces, 2e, $45.

BLAKE 2236, bas 4 pièces, $35. Société Canadienne de Courtage, 288-1233.

4737 ST-JACQUES ouest, 4 appts, $35 par mois, 486-1477.

ST-JACQUES, ouest, 2522, près Atwater, 2e 8, $65. 433-8657.

ST-LAURENT, PRES LAURIER, 4½, BAIN, $45. CR. 9-6311.

ST-MICHEL, 4½ pièces, $56. 376-2438.

ST-TIMOTHEE, 1659, 4 pièces, 2e et 3e libre immédiatement, gaz seulement, $29. Société Canadienne de Courtage, 288-1233.

ST-VALLIER 5872, 4 appts, 2e étage 279-1453.

VERDUN, Wellington, 6 appts, bas, $100. 768-2020.

VILLE JACQUES-CARTIER, 4 pièces modernes, tuiles, stationnement, prix modiques, eau payée. 676-3084. Soir : 525-2174.

VILLE ST-HUBERT, 5½, bas, cave, garage, $110. Option pour acheter avec paiements mensuels. 677-6812.

WAVERLEY, Van Horne, 4 pièces propres, $52.50. M. Flamer, 481-0344.

3794 WELLINGTON, 3 appts, ménage fait, $43. 768-2020.

WORKMAN 2352, 4 APPTS, BAIN, $45. 937-9998, 279-6311.

2143 WURTELE, 4 PIECES, 2EME S'ADRESSER SUR PLACE.

2349 WURTELE, près d'Hochelaga 5 rues est de Frontenac, 3, 4 fermées, neuf, $65, $75.

BAS 5 grandes pièces, moderne, système, garage, $866. 25e avenue, St-Michel. 722-6763.

CENTRE D'ACHATS Domaine, luxueux 4½ appts, fermés, chauffage électrique, isolés, pour le bruit, $80 à $90. Lessiveuse, sécheuse, planchers finis vatrathane, occupation au choix. 254-0613.

5453 MOIS, 4 pièces, cour, bas, couple âgé ou 2 enfants, menage fait, prêts. 220 près Métro Demontigny. 526-0759, 527-3645.

7½ PIECES, $57, gaz. S'adresser 3661 St-Dominique. 844-6002.

5 PIECES, 2e, $55. A vendre poêle gaz, fournaise. 767-4116.

5 PIECES spacieuses, $65 par mois. 3528 St-Germain, entre Rachel et Sherbrooke. Renseignements 3524.

8 PIECES, gaz, 6760 St-Denis, 7 à 9 soir.

312 LOGEMENTS DEMANDES

AHUNTSIC ou Rosemont, 4 pièces. Préférence 2ème. Pour 1er août ou 1er septembre. Information soir : 525-5168, jour 877-6416. Demandez Claude.

NORD Montréal, 5-6 pièces, loyer raisonnable, bonnes références. 274-1835.

BESOIN urgent, local commercial pour école de ballet, dans quadrilatère Jean-Talon - Métropolitain, Christophe-Colomb à Iberville. Accepterais sous-sol, bungalow ou logement 4 ou 5 pièces. Occuperais maintenant. Pour informations CR. 4-8164.

DAME seule demande 3 - 4 appts Mont-Royal, St-Denis-Papineau, LA. 1-2304.

DEMANDE 4 - 5 PIECES, nord de ville $70. $75. 274-3089.

DUPLEX ou triplex 4 ou 5 appartements fermés, modernes, chauffés ou non, Ahuntsic. 625-3331.

LOGEMENT 5½ ou 6 demandé, Côte-des-Neiges ou N.D.G. pour 1er septembre. M. Chagnon, CA. 9-2333, entre 8 et 10 heures le soir, Ste-Marguerite Station, Comte Terrebonne.

LOUERAIS ou achèterais payable

ANNONCES CLASSÉES DE LA PRESSE 844/3711

361 HOTELS — VILLEGIATURE

DOMAINE CANARD BLANC
LAC SIMON, CO. PAPINEAU

Belle route neuve, auberge, entrée mer, cuisine, cuisine renommée sports divers, atmosphère familiale, prix raisonnable. Informations: Société Canadienne de Tourisme, Montréal. 288-1215.

370 PLACES COMMERCIALES A LOUER

Local 25 x 80 chauffé

POUR TOUT GENRE DE COMMERCE, LIBRE 1er AOUT, ENTRE BEAUBIEN ET RACHELCHASSE, 8200 ST-ANDRE, JOUR 277-9651, SOIR 254-2416.

CATATER — Salle pour 200 personnes à louer à environ 10 minutes de l'aéroport de Dorval. Entre Lakeshore et Beaconsfield. Ecrire à C. P. Box 935 Pointe Claire.

BEAUBIEN 4438, local à louer face marché, 800 pieds carrés, stationnement, entrée arrière. LE 4-2000.

5480 BERGEVIL, locaux de 35 x 27, chauffés $125 mois. 527-0764.

1856 NOTRE-DAME, (coin Guénette) Bâtisse à épreuve du feu, chauffée, éclairée, 1 plancher 2,400 pieds, 1 plancher 2,400 pieds, $175 par mois. Information: M. Lacasse, 481-3091.

GRAND LOCAL commercial, 26 x 40, chauffé, 2 vitrines, 4 bureaux, 2 toilettes, 3 entrées, 4 stationnements, 5 minutes du centre-ville. Disponible 1er août. 288-1215.

LOCAL chauffé 25 x 80, rue Hébert, 3001 Boisrond, bureau, atelier. CR 2-2307.

371 GARAGES A LOUER

AHUNTSIC, Henri-Bourassa et St-Laurent, une seule 4-5422.

45 DUVERNAY, stationnement pour 1 voiture, à louer. 274-1166.

GARAGE, 6,000 pieds commerciale, 15 vitres, pentes de voie pompes à essence, réparations mécanique et tôlerie, nouvelle, moderne. 932-6129. Soir 681-7845, 681-7845.

381 BUREAUX A LOUER

AHUNTSIC, local neuf 2,000 pieds professionnel, finance, 382-3396 soir 382-3393.

1240 BEAUBIEN est, 500 pieds carrés, bureaux, chauffés, 276-7644, soir 352-1704 soir.

BEAUBIEN est, 175, 1,000 pieds carrés, moderne, à nouveau. Appeler 2 étages, 675-2806 demander 337, entre Eastern and Chartered Co. pour clefs.

BELANGER — St-Dominique, bureau chauffé, éclairé, $45. 844-0346.

BELANGER 1459, édifice Rite pour Professionnels, comptables, agents d'immeubles. 388-3622.

MONTREAL-NORD, local neuf meublé ou non, 2 bureaux, salle d'attente, réduit, $150 pour $90, chauffé, éclairé. Idéal pour jeunes gestionnaires, près résidents DA 2-9666, 274-8384.

MONTREAL NORD, modernes, plancher 2200 p. carrés partiellement air-conditionné, 4 bureaux, 2 avec lapis, 3 chambres bain entièrement chauffées, idéal pour bureaux d'ingénieurs, des arpenteurs etc. $1.50 le p. carré. Jour 322-9421, soir 681-2044.

ST-HUBERT, entre DeCastelnau, Jean Talon, 20 x 40, jour 277-4311, soir 663-5114.

BUREAU de plaisirs général situé dans centre des affaires. Si vous cherchez clientèle établie 273-2000.

BUREAU 33 x 40, chauffé, 2e, Mont-Royal et Chabot, $50. 274-6511.

EMPLACEMENT DE CHOIX
4,000 PIEDS

Parfait pour entrepreneur, magasin de détail, bureaux, manufacture légères, ferme ménage. Stationnement, 932-6129, soir 488-7564, 681-7845.

MAGNIFIQUE bureau central, Rachel-Lasalle, bien éclairé, chauffé, entrée indépendante, M. Lacasse, 932-6129.

MEUBLES, CHAISES, ECLAIRES, BIEN SECHES. 937-3570.

385 MAGASINS A LOUER

EXCELLENTE OCCASION
PLACE STE-THERESE
ESPACE POUR RESTAURANT
NETTOYEURS —
SALON DE BEAUTE
BARBIER
COIN TRES IMPORTANT
PRES DU GENERAL MOTORS
SE LIBERE DANS 5 MINUTES DU CENTRE BOULEVARD
AILE DE 22,000
EN PLEINE EXPANSION
TEL 484-8477

ANJOU, coulée d'achats Place Chaumont, possibilité nouvelle banque beau magasin aqua-conditionné libre de bail, meilleur choix, 288-5476.

BEAUBIEN EST, 1160 ET 1170, MAGASINS 12 x 50, ET 13 x 50, IMMEUBLE LUXUEUX, 9 ETAGES, 271-2262, 273-5206.

BELECTRY, 13874, MAGASIN AVEC CAVE, GRANDEUR MOYENNE, 270-2065.

BOULEVARD Monk, dans le centre d'affaires, relais à neuf. Pour information, 935-6555.

BOULEVARD Monk, Ville-Emard, magasin, entrée extérieure, entrée intérieure, toilettes à douches, 486-5275.

BOUL. ST-LAURENT 6382
Près Beaubien

Chaîne exclusive moderne, cuisine entièrement prête pour cet étalage, 24 x 75, Ces Gauthier.

ARMAND DES ROSIERS INC.
Courtiers en immeubles
845-1144

BOULE EST 61, STATIONNEMENT PARFAIT, 2 VITRINES CR 9-6611.

1466 FLEURY est, local à louer, hôtel maison, 387-5511 ou 744-9048.

HENRI-BOURASSA PRES CHRISTOPHE COLOMB, MAGASINS, DIFFERENTES GRANDEURS, MODERNES, 387-3456 OU 277-4869.

HOCHELAGA, Plaza, excellent emplacement, bureau, immobilier, libre, 1er novembre, 844-4077.

JEAN-TALON, ouest 1696, magasin, seule, récemment finis, en bonne ville Ville Mont-Royal et près de centre médical, seulement commercial, 735-4922, 271-9422, 481-5472.

MARIE-ANNE, angle Drolet, LA 2-2010, une belle emplacement, $45, 521-1693.

MONT-ROYAL est, un seul bureau, tout meublé, tout équipé, 276-6109.

3333 ONTARIO est
A l'Aisance de patronner
Le plus grand choix de locaux commerciaux, grandeur voulue, de 1,000 à 10,000 pieds carrés, libre de suite. Pour information, 527-4731.

ST-DENIS 3944, grand magasin, sous-sol, 2 étages, 2 vitrines, 2 entrées, libre 1er août, 844-1111.

ST-HENRI 4900 près Beaubien, Magasin moderne, 52 x 80, CR 2-5631.

SHERBROOKE EST près Iberville, magasin 10x45, laqué, éclairé, chauffé, entrée individuelle, stationnement, $125 par mois. 521-2060.

ST-LAURENT 5307, magasin, 2 étages, 1,000 pieds carrés, $100 par mois, 844-1077.

JEAN-TALON ouest 1696, magasin, seule, récemment finis, en bonne ville Ville Mont-Royal et près de centre médical, seulement commercial, 735-4922, 271-9422, 481-5472.

MARIE-ANNE, angle Drolet, LA 2-2010, une belle emplacement, $45, 521-1693.

MONT-ROYAL est, un seul bureau, tout meublé, tout équipé, 276-6109.

3333 ONTARIO est
A l'Aisance de patronner
Le plus grand choix de locaux commerciaux, grandeur voulue, de 1,000 à 10,000 pieds carrés, libre de suite. Pour information, 527-4731.

ST-DENIS 3944, grand magasin, sous-sol, 2 étages, 2 vitrines, 2 entrées, libre 1er août, 844-1111.

ST-HENRI 4900 près Beaubien, Magasin moderne, 52 x 80, CR 2-5631.

SHERBROOKE EST près Iberville, magasin 10x45, laqué, éclairé, chauffé, entrée individuelle, stationnement, $125 par mois. 521-2060.

ST-LAURENT 5307, magasin, 2 étages, 1,000 pieds carrés, $100 par mois, 844-1077.

385 MAGASINS A LOUER

EXCELLENTE OCCASION
PLACE STE-THERESE
ESPACE POUR RESTAURANT
NETTOYEURS —
SALON DE BEAUTE
BARBIER
COIN TRES IMPORTANT
PRES DU GENERAL MOTORS
SE LIBERE DANS 5 MINUTES DU CENTRE BOULEVARD
AILE DE 22,000
EN PLEINE EXPANSION
TEL 484-8477

ANJOU, coulée d'achats Place Chaumont, possibilité nouvelle banque beau magasin aqua-conditionné libre de bail, meilleur choix, 288-5476.

BEAUBIEN EST, 1160 ET 1170, MAGASINS 12 x 50, ET 13 x 50, IMMEUBLE LUXUEUX, 9 ETAGES, 271-2262, 273-5206.

BELECTRY, 13874, MAGASIN AVEC CAVE, GRANDEUR MOYENNE, 270-2065.

BOULEVARD Monk, dans le centre d'affaires, relais à neuf. Pour information, 935-6555.

BOULEVARD Monk, Ville-Emard, magasin, entrée extérieure, entrée intérieure, toilettes à douches, 486-5275.

BOUL. ST-LAURENT 6382
Près Beaubien

Chaîne exclusive moderne, cuisine entièrement prête pour cet étalage, 24 x 75, Ces Gauthier.

ARMAND DES ROSIERS INC.
Courtiers en immeubles
845-1144

BOULE EST 61, STATIONNEMENT PARFAIT, 2 VITRINES CR 9-6611.

1466 FLEURY est, local à louer, hôtel maison, 387-5511 ou 744-9048.

HENRI-BOURASSA PRES CHRISTOPHE COLOMB, MAGASINS, DIFFERENTES GRANDEURS, MODERNES, 387-3456 OU 277-4869.

HOCHELAGA, Plaza, excellent emplacement, bureau, immobilier, libre, 1er novembre, 844-4077.

JEAN-TALON,

601 HOMMES DEMANDES

ÉCONOMISTES

La Société Centrale d'Hypothèques et de Logement

requiert deux économistes d'expérience pour agir en fonction d'économiste régional aux régions de l'Ontario et des Prairies, dont les bureaux sont situés à Toronto et Winnipeg respectivement.
Les fonctions consistent à fournir des services consultatifs en économique aux hauts fonctionnaires de la Société dans les régions en question sur une grande variété de problèmes se rapportant à la politique du logement. Ces problèmes comprennent l'évaluation des conditions du marché de maisons et de l'activité de la rénovation urbaine et des logements publics.
Les positions offrent passablement d'indépendance professionnelle et un vaste champ d'initiative. Ces positions devraient plaire particulièrement aux économistes qui s'intéressent aux problèmes du développement urbain et de la planification régionale.
Salaire allant jusqu'à $12,000, en proportion de la compétence et de l'expérience. La Société offre un excellent programme d'avantages à l'employé.
Les demandes devraient être adressées au
Surintendant
Département du personnel
Société centrale d'hypothèques et de logement
Siège social
Ottawa 7, Ontario

MECANICIENS - AVION

et

ASSEMBLEURS - METAL EN FEUILLES

UN PROGRAMME DE GRANDE ENVERGURE DANS NOTRE DEPARTEMENT DE L'HELICOPTERE A CREE UN NOMBRE DE POSITIONS POUR DES MECANICIENS ET DES ASSEMBLEURS QUALIFIES.
LES CANDIDATS POUR CES POSITIONS DOIVENT POSSEDER UNE EXPERIENCE ANTERIEURE DANS L'AVIONNERIE, DANS CES DOMAINES.
LE SALAIRE ET LES CONDITIONS DE TRAVAIL SONT DES PLUS ATTRAYANTS.
SE PRESENTER EN PERSONNE A
United Aircraft of Canada Limited,
1,900, Boulevard Marie-Victorin,
Ville Jacques-Cartier,
Québec

INGENIEURS

B. Sc. ou l'équivalent

POSTES PERMANENTS DISPONIBLES DANS LE DOMAINE DE LA PROTECTION CONTRE L'INCENDIE (SECTION GENIE) (PLEINE REMUNERATION DURANT PERIODE D'INITIATION) TRAVAIL INTERESSANT COMPORTANT DEPLACEMENT A TRAVERS LA PROVINCE, BUREAUX A MONTREAL ET QUEBEC. CONDITIONS ATTRAYANTES DE TRAVAIL. BILINGUES. ECRIRE OU S'ADRESSER EN PERSONNE A
CANADIAN UNDERWRITERS, ASSOCIATION
"DIVISION DES RISQUES SPECIAUX",
410, RUE ST-NICOLAS,
MONTREAL, 1 QUE.
OU
100, D'YOUVILLE,
QUEBEC 2 Q.

Charpentiers en finition

expérimentés dans croquis de divisions, sachant lire parfaitement les bleus bilingues, fiables, permanents.

489-6656

Case 367, La Presse

SALAIRE $75

Hommes demandés avec automobile, plein temps ou partiel, $75 par semaine durant stirainement. Pour application, se présenter 1979 Beaubien est, de 10 am à midi, 2 à 4 et 7 à 9 p.m. Demandez M. Lesault, 728-9439.

MECANICIEN AU GAZ

PARFAITEMENT EXPERIMENTE EN REPARATIONS GENERALES DE CAMIONS TRACTEURS DE GRANDE ROUTE SE PRESENTER SEULEMENT SI QUALIFIE AU SUPERVISEUR DE L'ENTRETIEN ET DE LA SECURITE.
MAISLIN BROTHERS TRANSPORT LTD.
7401, BOULEVARD NEWMAN
VILLE LaSALLE

CONCIERGE

A temps partiel, marié sobre, honnête, consciencieux, avec références, pour 27 appartements, fournissons appartement plus salaire. 730-8611, 637-5873.

COMPTABLE

D'EXPERIENCE, ENTIERE DIRECTION DU BUREAU. 60 PORT-ROYAL EST. 384-9600

PRESSEUR D'EXPERIENCE

Travail permanent, bonnes conditions de travail. 259-4936.

ATELIER mécanique demande machiniste général d'expérience et opérateur de machine Grinder, position permanente, bénéfices habituels. 1405 St-Jacques ouest.

ATTENTION! Régulier ou partiel, automobile, $5 l'heure, pas ventes. 728-4113.

AUGMENTEZ vos revenus, devenez professeur de danse, temps plein ou partiel. Pour informations, après 1 heure, 849-2333.

AVONS besoin 5 personnes temps plein ou partiel auto nécessaire. 663-4664 ou 256-2132.

AVONS besoin immédiatement de 5 hommes temps plein ou partiel, ouvrage de contrat, auto nécessaire. DU. 1-9996, après 7 heures: 273-8093.

BARBIER compétent, jeune, coupe rasoir, 5367 Henri-Bourassa est, centre d'achats DA. 2-4214.

BARBIER compétent, jeune. Soir après 7 heures: 721-3550.

BARBIER compétent, apprenti, 5807 Boul. Gouin O. Jour. 331-6491, soir 669-6831.

BARBIER compétent, demandé, avec expérience. 2003 Chambly.

BARBIER compétent, immédiatement bonnes conditions de travail. 769-3136, soir 692-8769.

BARBIER compétent, entre 20-40 ans, sobre, bilingue, pour 1ère chaise d'un salon moderne avec l'air climatisé. 695-9070, Soir 626-4243.

BARBIER compétent, grosses conditions travail, rue Charlerol, Mtl-Nord. Jour M. Ouellette, 521-0202, soir 729-2991.

BARBIER demandé. Après 7 heures, 937-8644.

BARBIER compétent pour nord de ville. Jour 725-4567, soir 352-1448.

BARBIER demandé, jeune de préférence. 1849 St-Denis.

BARBIER DEMANDE, CENTRE D'ACHATS ST-GEORGES APPELER 581-2817.

BARBIER compétent, permanent, jeune, ne $135 semaine 13,089 Goutin ouest. 256-1263.

BARBIER pour fins de semaine. 7491 Delorimier. 729-5326.

BARBIER bilingue, place permanente, centre commercial. RI. 7-0817.

BARBIER compétent, bon salaire, centre d'achats Victoria. 671-0191, 671-9260.

BARBIER apprenti, canadien, 1 an d'expérience. 2038 Centre, soir 676-2194.

BARMAN (service bar), références, bon salaire, travail du soir. S'adresser 2204 Ste-Catherine ouest.

BARMAN d'expérience pour taverne. S'adresser 764 rue Windsor, M. Bourassa.

601 HOMMES DEMANDES

GARDIEN DE PORT JUNIOR ADJOINT

BREVET DE CAPITAINE AU LONG COURS ET EXPERIENCE EN CHARGEMENT DE GRAINS ESSENTIELS. S'AD. AU PRESIDENT, CONSEIL DES EXAMINATEURS, BUREAU DU COMMISSAIRE DU PORT.
THE MONTREAL BOARD OF TRADE
300 ST-SACREMENT

COMMIS AUX COMMANDES

POUR LE BUREAU REGIONAL D'UN IMPORTANT MANUFACTURIER DE PRODUITS DE PLOMBERIE ET CHAUFFAGE. DOIT ETRE PARFAIT BILINGUE. FAIRE APPLICATION AU
GERANT DE BUREAU
AMERICAN STANDARD PRODUCTS
8585 JEANNE-MANCE,
MONTREAL.

REPRESENTANT

SIROP DE FONTAINE

Jet Spray, Premix, Postmix, expérimenté, travaillant présentement sur le marché de Montréal, est requis pour l'expansion du département de sirop de la compagnie Nesbitt's Orange.
Excellent salaire, assurance-collective. Appelez 461-0153, M. Paradis, soir 729-6272.

INSTALLATEURS

AVEC CAMION ET EXPERIENCE POUR INSTALLATION PORTES ET FENETRES D'ALUMINIUM. EMPLOI STABLE, EXCELLENT SALAIRE.
S'adresser chez
Wm MORRIS AND SONS LTD.
6045 CH. COTE DE LIESSE
747-3534

JEUNE HOMME

Aimant la mécanique, désirant apprendre service des machines de bureau, excellentes chances d'avancement. National Typewriter Inc., 700 St-Jacques Ouest.

★ FINANCE $425 ★

Parfait bilingue, 12e année, 24-30 ans, expérience banque ou finance de préférence. Rapid Placement Un. 1-8418.

BONNE SITUATION JEUNE HOMME PARFAITEMENT BILINGUE, 12e ANNEE, BON EN MATHEMATIQUE, TRAVAIL PERMANENT. BON SALAIRE. 381-7651.

BOUCHER d'expérience demandé avec références, 2548 St-Zotique.

BOUCHER expérimenté demandé, 273-1713, 7199 St-Hubert.

BOUCHER EXPERIMENTE. Montreal Meat Market, 0108 Jean-Milot, La Salle.

BOUCHER d'expérience, rive sud, Ville St-Hubert 676-8851.

BOUCHERS et désosseurs expérimentés, conserverie viande, salaire élevé 2946 Rouen. LA 6-9464.

BOUCHER pour épicerie, bonne apparence, bilingue, salaire satisfaisant. Ecrire case 3371 La Presse.

BOUCHER expérimenté demandé. 215 ouest, Laurier CR. 4-3516.

BRIQUETEURS DEMANDES, MANOEUVRE. M. L. VALLEE, 689-5528.

BUCHERONS d'expérience avec scie mécanique pour Parent, Clova et parc de La Vérendrye. S'adresser: 90 St-Jacques est, Mtl. 333 St-Paul, Québec, et Leonard Plante, Lac Echemin, Dorchester, tel. 36811.

CAMIONNEUR expérimenté, livraison ville. S'adresser à l'arrière, 5445 St-Laurent.

CHARPENTIER d'expérience, pour la pose de revêtements en aluminium. Doit avoir camion. Excellent salaire. Emploi régulier. Pour rendez-vous, 731-3967.

CHAUFFEURS de taxis "Diamond" demandés, location ou 40%. 271-9813.

CHAUFFEUR de taxi demandé pour Montréal et St-Michel. RA. 1-2427.

CHAUFFEURS de taxi demandés, bonnes conditions de travail. 274-3830.

CHAUFFEURS de taxi demandés, 271-3025, entre 10 et 4 heures. Demander M. Buchner.

CHAUFFEURS BILINGUES AVEC EXPERIENCE POUR PARKING INTERIEUR. S'ADRESSER 2020 MANSFIELD.

CHAUFFEURS de cantine mobile, personnes fiables, possibilement expérimentées, salaire garanti $100 pour 5 jours. Se présenter l'après-midi, 7035 Marconi.

25 CHAUFFEURS de camions, d'expérience, immédiatement, âges de plus de 25 ans 366-9455.

10 CHAUFFEURS semi-remorques, requis immédiatement, âges de plus de 25 ans. 366-9455.

CHAUFFEUR pour Super Marché Dollard-Des Ormeaux, références nécessaires, salaire avantageux, semaine 48 heures, assurance-groupe. J. Poisson, 683-3110.

CHAUFFEUR avec expérience. Bon salaire et bénéfices 935-3571 M. Morris.

CHAUFFEUR de camion expérimenté. Très bon salaire. S'adresser à Star Glass, 4040 Jean-Talon ouest.

CHAUFFEURS TAXI NON EXPERIMENTES, MONTREAL-ST-MICHEL. 727-0211.

CHAUFFEURS de taxi LaSalle et Ville St-Michel, jour, soir, seuls. Auto 1966. VI. 4-2689.

CHAUFFEURS pour taxi Diamond demandés, avec ou sans expérience. S'adresser 3600 Hôtel-de-Ville.

CHAUFFEUR de trailer et chauffeurs de petits camions. Inf.: 489-5827.

601 HOMMES DEMANDES

JEUNES GENS

Si vous êtes ambitieux, dynamique et travailleur Wawanesa vous offre un avenir prometteur.

Après un entraînement sérieux, des postes aussi enviables que ceux de vendeurs ou ajusteurs vous seront accessibles.

Il est préférable que vous soyez bilingues mais cette condition n'est pas essentielle. Bon salaire dès le début.

The Wawanesa Mutual Insurance Co.
8585 BOUL. DECARIE
Ville Mont-Royal

ENTREVUES: 19-20-21 JUILLET
DE 9 - 11.30 A.M. ET 1.30 - 4 P.M.

HOMME D'ENTREPOT

Bilingue, avec ou sans expérience, 25 ans et plus. Salaire garanti $75 semaine. Assurance-groupe et autres bénéfices.

S'ADRESSER:

VACHON INC.

3115 Boul. L'Assomption, Mtl.

PREPOSE COLLECTION

IMPORTANTE COMPAGNIE BIEN ETABLIE DEMANDE HOMME POSSEDANT EDUCATION ET EXPERIENCE REQUISES POUR TRAVAIL COLLECTION CHEZ GROSSISTES, POUR SUPERVISER PERSONNEL. LES CANDIDATS DOIVENT ETRE BILINGUES, 30 A 45 ANS, AVANT AMBITION ET INITIATIVE. BUREAUX CLIMATISES, SITUES CENTRE VILLE. EXCELLENTES CONDITIONS DE TRAVAIL ET AVANTAGES COURANTS AUX EMPLOYES. EMPLOI STABLE POUR HOMME QUALIFIE, AVEC PERSPECTIVES DE PROMOTION AU SEIN D'UNE COMPAGNIE EN PLEIN ESSOR. ECRIRE MENTIONNANT TOUS RENSEIGNEMENTS CONCERNANT EDUCATION, EXPERIENCE, ETAT CIVIL ET SALAIRE DESIRE A CASE 3347 LA PRESSE.

TIME STUDY Cantons de l'est

Compagnie bien en vue demande un jeune homme âge de 18 à 15 ans, possédant un ou 2 ans d'expérience pratique dans ce domaine. Emploi permanent offrant de grandes possibilités aux postulants ayant les aptitudes et le dynamisme requis. Excellent salaire, nombreux bénéfices marginaux. Veuillez répondre en toute confiance à Case 3350 La Presse en indiquant âge, expérience, instructions, statut marital et salaire désiré.

MECANICIEN DE MACHINES FIXES

demandé immédiatement pour travail équipe "ingenieur stationnaire" licence 4-A. Doit être bilingue. Age 25 à 35 ans. Connaissance de la réfrigération sera un avantage. 40 heures. Position permanente. Bénéfices usuels. S'adresser à
BISCUITS CHRISTIE 3055 VIAU

MECANICIEN — DIESEL

PARFAITEMENT EXPERIMENTE EN REPARATIONS GENERALES DE CAMIONS TRACTEURS DE GRANDE ROUTE. SE PRESENTER SEULEMENT SI QUALIFIE AU SUPERVISEUR DE L'ENTRETIEN ET DE LA SECURITE.
MAISLIN BROTHERS TRANSPORT LTD.
7401, BOUL. NEWMAN,
VILLE LASALLE

ESTIMATEUR EN MENUISERIE

avec expérience, bilingue, possédant auto, demande par compagnie en pleine expansion. Ecrire donnant détails à Case 3333 La Presse.

CHAUFFEURS de taxi. Location seul. Autos récents modèles. S'adresser 254-4376.

CHAUFFEUR demandé pour petit magasin de fruits. Préférence aux-dessus de 25 ans. 268 St-Viateur ouest.

CHAUFFEURS, 25 et plus connaissant bien la ville, sobres, $1.15 de l'heure, 55 heures et plus. S'adresser Tomasso Fratelli, 5249 de la Savanne.

CHAUFFEUR expérimenté demandé, 10 boulevard Martin, Pont-Viau B.B.Q.

CHAUFFEURS expérimentés pour coupe à bois. Position permanente. S'ad. à Lumber Land, 500 Des Lauriers, Montréal.

CHAUFFEUR demandé avec expérience pour magasin de meubles. Pouvant faire le service. Inutile de se présenter sans expérience. S'adresser 3401 Ste-Catherine est. 523-1145.

CHAUFFEUR, livraison légère à la ville. Conditions agréables de travail. Ariel Manufacturing Company, 9292 Meilleur, au 6e.

CHAUFFEUR de taxi, Westmount Dodge 1965, location ou commission. 482-4909.

CHAUFFEUR pour épicerie, marié, références, bon salaire, marché Richelieu, 6531 Azilda, Ville D'Anjou. 352-6701.

CHAUFFEUR, livraison légère. Doit connaître secteurs Chomedey et St-Laurent 4732 Papineau. LA. 4-3557.

CHAUFFEUR DE CAMION
Etudes de 8e année, connaissant la ville, pour livraison de materiaux de plomberie, semaine 5 jours, assurance groupe, assurance maladie, fonds de pension améliore. Devra apporter bonnes références. S'adresser à T. Desmarais, Omer DeSerres Ltée, 1406 St-Denis. 288-0251, entrevue de 9-11 a.m., 2-5 p.m.

CHAUFFEUR, EPICIER-BOUCHER, 25 à 40 ANS, BILINGUE, REFERENCES BON SALAIRE 2650 BOUL. ROSEMONT.

CHAUFFEUR demandé à l'hôtel Skyline, pour conduire auto de la compagnie. Appeler M. J. Clément, 747-9861, local 706.

CHAUFFEUR POUR ATELIER NETTOYAGE A SEC, DOIT CONNAITRE LA VILLE, BILINGUE, PLUS DE 25 ANS, SAMEDIS LIBRES, SALAIRE ET COMMISSION. 2693 RACHEL EST.

CHAUFFEUR adjoint, robuste. Emploi stable 86 rue Fairmount est.

CHAUFFEURS demandés connaissant bien la ville, s'adresser à 1230 St-Timothée. Voir H. Labrecque, VI. 5-7251.

CHAUFFEUR bilingue pour livraison, magasin I.G.A. W. Gagnon, 11273 Dorchester, 645-4225.

CHAUFFEUR avec auto, connaissant un peu la province, références. 279-4919.

CHAUFFEURS taxi Diamond, expérimentés, Dodge 1966, automatique, radio. RE. 3-4771, CR. 7-2431.

CHAUFFEUR, garage à l'intérieur. Pas de travail le soir ni le dimanche. $69 par semaine de 60 heures. 641 Cathcart.

CHAUFFEUR, jeune, fort, pour livraison meubles. 3415 Notre-Dame Ouest.

CHAUFFEURS de taxi pour le jour et la nuit, aussi temps partiel. Taxi Diamond automatique, radio, modèle 1966. A louage ou sur feuille de route. VI. 5-6262, entre 9 et 5 h.

CHAUFFEUR retraité, pour livraison de meubles, s'adresser 2651 Masson.

CHAUFFEURS pour taxi Véteran, demandés avec ou sans expérience. S'adresser 1180 rue St-Antoine, chambre 300. Tel. 866-1653.

CHAUFFEURS taxi, pour St-Michel, expérience non nécessaire. 727-5807.

601 HOMMES DEMANDES

EMPLOIS PERMANENTS

Une des plus grandes organisations au Canada dans son domaine augmente son personnel de vendeurs.
Si vous êtes vendeur ou aimeriez le devenir, voici une excellente occasion. Cours d'initiation à la vente gratuit. Aucun capital requis.
Les qualités suivantes sont nécessaires
- Age de 27 ans et plus
- Auto nécessaire
- Etre consentant à travailler
- 40 heures et plus par semaine.

Si vous possédez les qualités ci-hautes décrites et désirez un gain hebdomadaire de $120 plus boni et vacances payées, tout en vous créant un avenir
TELEPHONEZ A 381-8402

MECANICIEN

Couple pour prendre charge d'une nouvelle et haute maison d'appartements. Faut être bilingue et experimenté. Appartement de 2 chambres à coucher, salaire et commission sur location. LA. 6-1438, LA. 3-1101, 623-4192.

CHRONOMETREUR

(Time keeper) avec plusieurs années d'expérience dans travail à la pièce (Flat Rate G.M.).
Rémunération au-dessus de la moyenne et bénéfices marginaux.
RIEK AVENUE CHEVROLET 5000 JEAN-TALON EST. 725-9811.

CHAUFFEUR VENDEUR, EXPERIMENTE, RONDE EAUX GAZEUSES, BON SALAIRE, COMMISSION. PEER'S BEVERAGES. 528-1621.

CHEF cuisinier, 45 ans et plus demande 5 jours par semaine 3493 Ontario est, LA. 7-0571.

CHEF FRANÇAIS EXPERIMENTE DEMANDE POUR GRAND RESTAURANT SITUE A ANN ARBOR, MICHIGAN. AUSSI GARÇONS DE TABLE BILINGUES. ECRIRE CASE 3286 LA PRESSE.

COIFFEUR DEMANDE URGENT JOUR 729-4740 SOIR: 727-2415.

COLLECTION Hommes d'expérience, bilingues, pour collection intérieure. Bon salaire, bonus. Chance d'avancement. M. Roger, 288-9624.

COMMIS aux pièces, très expérimenté, grande connaissance sur pièces diesels, bilingue, conditions très avantageuses 937-8966.

COMMIS magasin ferronnerie, matériaux et planches murales, expérimenté. Ecrire case 3064 La Presse.

COMMIS bilingue expérimenté, pour coupe à bois pour marchand de gros, connaissant aussi materiaux de construction. S'adresser à M. Claude Prud'homme, entre 9 a.m. et 5 p.m. 937-2353.

COMMIS de bureau bilingue, environ 25 ans, connaissant dactylographie. S'adresser à 6568 St-Laurent.

COMMIS d'épicerie expérimenté. Bonnes références. Bonne apparence. 2117 boulevard Rosemont.

COMMIS bilingue, magasin de détail, cadeaux, jouets, quincaillerie, articles de ménage, etc. Bon salaire, jour née de congé. 119 Mont-Royal est.

COMMIS en pharmacie demande la nuit, heures: minuit à 8 heures du matin, âge 45 ans et plus, bon salaire, bonnes conditions de travail. S'adresser 843-7251, M. David.

COMMIS-EPICIER d'expérience, 20-30 ans, références. 9108 Laleunesse. 389-7827.

COMMIS d'expérience pour fin de semaine, références, bon salaire. 522-9941.

COMMIS d'épicerie, bilingue. Avec expérience. 844-8433. 461 Prince-Arthur ouest.

COMPAGNIE d'huile cherche personne responsable pour transport d'huile légère. Contrat garanti. S'adresser à 387-4436.

COMPETENT, bilingue, permanent 9160 Airlie, Centre D'Achats, La salle. Jour. 676-0027.

COMPTABLE expérimenté, assez âgé, ou à sa retraite, demande. Ecrire donnant détails à case 3336 La Presse.

COMPTABLE d'expérience, marié, chef de bureau, compagnie transport public. Curriculum vitae, 10,100 Bruxelle, Montréal-Nord.

COMPTABLES agréés recherchent stagiaire avec 3 et 4 ans d'expérience. Nombreux avantages. 523-3189.

COMPTABLES agréés offrent excellente occasion à étudiants suivant cours du soir menant au CA. Faut être bilingue. M. Goldenberg, 731-7581.

CONCIERGE demande, couple bilingue sans enfants à plein temps, 731-3009. Appelez de 9 à 5.

CONCIERGE, couple sans enfants, bilingue, 30-40, maison de chambres, plein temps, bon salaire, logement 737-8335.

CONCIERGE demandé pour petite maison de chambres, $25 par mois. S'adresser 4714 Garnier.

CONCIERGE, 40 ans et plus, pour maison de chambres, loge gratuitement. S'adresser 2187 Ste-Catherine est, entre 1.00 p.m. et 9.00 p.m.

CONCIERGERIE

Couple d'âge moyen, sans enfant, pour importante conciergerie. Travail plein temps. L'homme doit être habile manuellement, posséder initiative. Bon salaire. Appts meublés fournis. 653-4155.

CONCIERGES, couple bilingue environs Ville Mont-Royal, appartement 4½ pièces à moitié prix. $45 aucun salaire. 272-8221.

CONCIERGE, marié sans enfant, bilingue. Pour maison d'appartements de luxe. 486-5465.

601 HOMMES DEMANDES

100 GARDES demandés

Uniformes fournis

5'8", bilingues, 25 à 55 ans, 7e année et plus, pour travailler comme gardes avec personnel expérimenté, au port de Montréal, et dans différentes industries de la ville. Inutile de se présenter si non qualifié.

3958 Ontario Est

Security Guard Service Reg'd.

MECANICIEN 1ère CLASSE

SALAIRE $2.61 DE L'HEURE

AVEC UN PEU D'EXPERIENCE DANS LES FEUILLES DE METAL. "SHIFT WORK". BENEFICES MARGINAUX. POSSIBILITES DE FAIRE DU TEMPS SUPPLEMENTAIRE.

ARMSTRONG CORK

6911 DECARIE

733-9981

VENDEURS SUR ROUTE

Quelques ouvertures pour les routes établies de pain et gâteaux, pour hommes de 25 à 40 ans, avec licence de chauffeur. Aucune expérience requise.
COMMISSION DE 11% AVEC UN SALAIRE MINIMUM GARANTI DE $72.50 PAR SEMAINE.
SEMAINE DE 5 JOURS VACANCES PAYEES
S'adresser en personne à
Richstone Bakeries Inc.
4222, BOUL. ST-LAURENT

ETES-VOUS
REPOUSSEUR DE METAL AU FOUR
FAISEUR D'OUTILS ET MATRICES
Opérateur de fabrication de métal en feuille
MACHINISTE
NOUS OFFRONS DE BONS SALAIRES D'EXCELLENTES CONDITIONS DE TRAVAIL ET LES AVANTAGES SOCIAUX REGULIERS.
BONNES CHANCES DE PROMOTION AUX BONS TRAVAILLEURS.
Lightolier Canada Limited
4935 BOURG SAINT-LAURENT
636-0232

PREPOSE AUX PIECES D'AUTOMOBILES

PARFAITEMENT EXPERIMENTE DANS PIECES POUR TRACTEURS ET CAMIONS DIESEL OU A ESSENCE. FAUT ETRE BILINGUE. SI COMPETENT, VOIR LE SUPERVISEUR, ENTRETIEN ET SECURITE, MAISLIN BROS. TRANSPORT LTD., 7401, BOULEVARD NEWMAN, LaSALLE.

AVENIR

JEUNE HOMME MINIMUM 21 ANS NOTIONS DE COMPTABILITE ET DACTYLO ESSENTIELLES. BILINGUE, AVENIR INTERESSANT DANS LA VENTE. 387-7346.

CONCIERGE, couple sans enfants, homme travaillant extérieur, pour petit Bachelor, bas de la ville. 272-5706, soir 453-5668.

CONTREMAITRE pour prendre à sa charge notre service de transformation. Faut expérience en surveillance de machine à grande vitesse pour emballage. Téléphonez à 659-1968 ou écrivez à Rite Paper Product, 75 Marie-Victorin, Candiac.

CORDONNIER d'expérience en réparation de chaussures. Excellent salaire. Atelier climatisé. Town & Country Cleaners, centre d'achats Place Ville-Marie. UN. 1-6530.

COUPEUR experimenté dans vêtements sport pour dame. S'adresser à Casual Miss 5505 Iberville, 3ème étage.

COUPEUR expérimenté, dans uniformes coton pour hommes, 2750 Jeanne D'Arc. Mme Royal.

COUPEUR de vitre expérimenté. Très bon salaire. S'adresser à Star Glass, 4040 Jean-Talon ouest.

COUPEUR expérimenté et aide-coupeur. 6666 St-Urbain, porte 303.

COUPLE sans enfants, monsieur pour entretien extérieur, madame l'intérieur. Bon salaire. Maison meublée fournie. 653-6302.

COUPLE demandé, bilingue, pour conciergerie dans maison de chambres centre ville, appeler entre 8 et 10 p.m. 689-1563.

COUPLE, concierge à Lachine, homme pouvant travailler au dehors. 256-4016.

CUISINIER demande, experience. 3251 est, Ontario.

CUISINIER expérimenté, références exigées, bon salaire. 429 Lagauchetière Est.

CUISINIER expérience générale, travail le soir. S'adresser 10714 boul. Pie IX, demandes M. Regent.

CUISINIER d'expérience, pour hôtel La Réserve. St-Donat. Ligne directe de Montréal. 878-2458.

CUISINIER short-order d'expérience, ouvrage soir. Orange Julep, 3100 Sherbrooke est, après 7.00 heures.

CUISINIER pour soir. DU. 7-6311, 8992 Boulevard St-Michel.

DACTYLO bilingue, moins de 30 ans avec expérience de routine comptable. Au moins 3 ans d'expérience. Salaire proportionné à expérience et compétence. Tous bénéfices marginaux. 8 h. 30 à 5 h. 1600 Delorimier. LA. 6-9191.

DEBOSSEUR d'expérience, bonnes conditions de travail. 566 Dufresne.

2 DEBOSSEURS demandés pour important vendeur autorisé Ford, de l'est de la ville. Bonnes conditions de travail. Excellente rémunération. 321-1580, demandez Fernand Brosseau, contrôleur, entre 9 et 5 heures.

DEBOSSEUR, apprenti, demandé, avec carte de compétence. S'adresser à A. Snow, Lalonde Automobiles Ltée, 3897 Bannantyne, Verdun.

DEBOSSEUR experimenté demandé par important concessionnaire GM. Voir M. F. Jamison, 1965 Lafontaine, Montréal.

DEBOSSEUR de bonne classe demandé. Très bon salaire au début. S'adresser à M. Héroux, chez Maurice Héroux Automobile, 3995 Bannantyne, Verdun. 766-4122.

DEBOSSEURS de 1ère classe, $2.70 l'heure plus boni, assurance-groupe, etc. 844-2661, M. Lionel Deshiens.

DEBOSSEUR ou apprenti débosseur demandé. 122-2200.

DEBOSSELEUR peintre, expérimenté, emploi stable, bon salaire. 5107 Clark, CR. 2-4808.

DESSERVEURS, position permanente. Se présenter chez Ben's Delicatessen, 990 Burnside.

DEVENEZ représentant d'une très importante compagnie canadienne et si vous avez de l'ambition et le sens des responsabilités, vous aurez entre vos mains une position de prestige, rémunératrice et permanente. L'anglais n'est pas obligatoire, mais l'âge minimum est de 25 ans. M. P. Giroux, 527-9265.

DISTRIBUTEUR de pièces d'automobile demande personnel, certificat études de 11e année exigé. Pour rendez-vous M. P. Blondin, 861-3631.

"DISPATCHER" bilingue et experimenté de remarques pour importante compagnie de camionnage. Avenir prometteur pour personne dynamique et compétente. Adresser curriculum vitae à case 3385, La Presse.

601 HOMMES DEMANDES

CONDUCTEUR DE PRESSE A BOULON EXPERIMENTE

(COLD HEADING MACHINE OPERATOR)

Doit être capable de régler, ajuster et conduire tous genres de machines servant à manufacturer des boulons de toutes sortes et de toutes dimensions.
Pour entrevue, veuillez téléphoner au
GERANT DU PERSONNEL
DOSCO STEEL MONTREAL WORKS
766-7761 POSTE 220

COURS D'ANGLAIS

AVEC LABORATOIRE FOURNI A LA MAISON

$1.50 par semaine

RESULTATS GARANTIS

TELEPHONEZ POUR UNE LEÇON TEST GRATUITE

721-8210

OU ECRIVEZ

Case postale 135

Station Youville, Montréal

OPERATEUR

Opérateur demandé pour fonctionnement d'une machine très rapide, dans le département de la production. Diplôme de 10e année ou mieux de préférence.
Si vous possédez les qualifications nécessaires, s'il vous plaît, écrivez au
Bureau des Relations Industrielles
Johnson & Johnson Limitée
7101 NOTRE-DAME EST

GARDES DE SECURITE

TEMPS PLEIN OU PARTIEL

Vu l'expansion de notre programme, nous sommes à la recherche de gardes, temps plein, partiel.
CONDITIONS REQUISES:
- 5 pieds 7 pouces
- 30 à 50 ans
- Bonne santé
- Excellente réputation
- Bilingues si possible

Si vous possédez ces qualifications, veuillez prendre rendez-vous par téléphone à 272-6238 entre 2 et 4 heures p.m. mardi 19, mercredi 20, jeudi 21.

Arts Graphiques Audio-Visuels

Représentant experimenté demandé, bilingue âge 25 à 50 ans. Candidats sans expérience, avec aptitudes, seront considérés. Bon salaire. Augmentation annuelle. Emploi permanent. Assurance-maladie. Faire application, gérant des ventes, Case postale 619, Montreal, Québec.

REFRIGERATION

Avons besoin, hommes de service, en réfrigération et air climatisé, expérience requise. Appeler 274-9383, M. Doucet.

EBENISTES ET CONTREMAITRE DEMANDES DEVRONT PRENDRE DIRECTION COMPLETE DE L'ATELIER DOIVENT AVOIR EXPERIENCE DANS LES AMEUBLEMENTS DE MAGASIN, LES DISTILLERIES, ETUDIANT EN MANIGANCE DU TRAVAIL DE MENUISERIE ET DE FER ORNEMENTAL. SALAIRE ELEVE. 661-4790. DEMANDEZ M. BOURDEAU OU M. SITTUTMAN.

EBENISTE expérimenté demandé. S'adresser à 4570 Jeanne-Mance à l'arrière.

2 EPISSEURS de câbles, 4 ans d'expérience sur 4,000 à 23,000 volts. Aussi 2 aides épisseurs de câbles 2 à 4 ans d'expérience. Après 6 p.m. 669-9440.

ETALAGISTE homme demandé pour magasin confection dame, expérience requise, travail à l'année. Tel. à PO. 9-4531.

ETENDEUR d'expérience dans sports wear pour dames, bonnes conditions de travail. Assurance-groupe, endroit agréable. S'adresser Mlle Auzer, 2374 Moreau.

EXCELLENT emploi à vendeur technicien expérimenté, traitement de peau et produits chimiques. Salaire et commission, avantages usuels de compagnie. 747-9032.

EXPEDITEUR et emballeur, fiables, articles de nouveauté en gros. Bon salaire, belle occasion, travail intéressant. 105 ouest, St-Paul. 849-4371.

EXPEDITEURS grossiste vêtements pour enfants 19 Ontario ouest. 849-2638.

EXPEDITEUR bilingue, expérience d'accessoires d'automobile ou plomberie. S'adresser 6568 St-Laurent.

FAITES ARGENT vendez détergent, cire, javel, temps plein, partiel. 525-5454.

★ FAMILEX ★
A temps partiel ou plein temps, offrons territoires avec clientèle établie. Montréal ou la banlieue, possibilités de $3.00 et plus l'heure. Avant 5 hres, 1600 Delorimier. LA. 6-9191.

FERBLANTIERS ET APPRENTIS

Travaux d'atelier, aussi pour érection. Travail régulier de jour.
TEL.: 381-8325

FONDS mutuels, devenez votre patron, entraînement complet, commission supérieure. 677-8611.

GAGNEZ $10,000 et plus dans la vente. Situation stable. Auto requise. Expérience non essentielle. Entraînement complet. Pour informations: Ecuyer, CL. 4-7583.

GARÇONS bilingues 15 à 17 ans, travail d'été seulement, 20 heures par semaine, $1.25 l'heure. Faut être dynamique et avoir mise soignée. Se présenter à 10.30 a.m. seulement au 140 ouest, Crémazie, porte 732. M. Jacques.

GARCONS de tables pouvant servir repas pour taverne. S'adresser 764 rue Windsor, M. Bourgon.

GERANT pour draperies avec expérience, très bon salaire, bonis. 259-6602.

HOMME avec expérience en chambre noire "offset" et en "stripping", temps partiel 2 ou 3 soirs par semaine. Tel. 527-2429.

HOMMES DEMANDES avec voiture. Temps plein ou partiel. Téléphoner 721-4171.

HOMMES demandés, ouvrages généraux de manufacture. Se présenter à 2337 Manufacture, Pointe-St-Charles.

HOMME de service expérimenté, connaissance mécanique. Station Shell, Dandurand et Pie IX.

HOMME ou garçon pour travail de nuit sur machine. Facile à apprendre. Black Knitting Mills, 5265 De Gaspé, 2e étage.

HOMME AVEC EXPERIENCE DANS LE SCREEN PROCESS. OUVRAGE A L'ANNEE. VILLE ST-MICHEL. SALAIRE A DISCUTER. 721-4742.

HOMMES avec voiture temps partiel, 2-3 heures par jour. 769-5682.

HOMMES demandés, pour travail par téléphone, plein temps. Pour politique. S'adresser à 288-4711.

HOMMES de ménage demandés pour travail 7 heures du soir à 5 heures du matin. Ecrire spécifiant âge, emploi actuel et donner numéro de téléphone à Case 3214 La Presse.

HOMMES demandés pour travailler dans glacière Pointe-St-Charles, 932-3558.

HOMME pour travail général de bureau. Bilingue, expérience nécessaire. S'adresser entre 10 et 11 a.m. et 5 p.m. seulement. Denali Chemicals, 8620 Pascal Gagnon, St-Léonard.

HOMME, développer pellicule en rouge, blanc et noir, automatique. 5338 St-Urbain.

601 HOMMES DEMANDES

CHAUFFEURS

Nous recherchons des chauffeurs de camion lourd à moteur diésel. Les candidats devront posséder les qualifications suivantes...
- Age: minimum 25 ans; maximum, 45 ans.
- Bonne connaissance de la ville et du français.
- Bonne santé.
- Connaissance des camions diesel et de la transmission auxiliaire (5 x 3 vitesses).

Les candidats qualifiés sont priés de communiquer avec Bureau du Personnel, M. R. Hébert, 376-2020. Compagnie Miron Ltée, 2201 Est, rue Jarry, Montréal.

GERANT DES VENTES

LE POSTE — MANUFACTURIER DE PAPETERIE DEMANDE HOMME POUR SUPERVISER LA PLANIFICATION DES PRODUITS ET LA MISE SUR LE MARCHE D'UNE SERIE COMPLETE DE PAPETERIE ET ARTICLES DE CLASSE. LE POSTE COMPORTE DES RESPONSABILITES EN CE QUI SE RAPPORTE AUX FONCTIONS DE LA MISE EN MARCHE COMPLETE. SALAIRE DE $10,000 PLUS COMMISSION OU BONI, AUTOMOBILE ET DEPENSES FOURNIES.
LE CANDIDAT — DIPLOME BILINGUE D'ECOLE SECONDAIRE OU UNIVERSITE AYANT DE L'EXPERIENCE DAN

601 HOMMES DEMANDES

★ VOUS ★

VOUS GAGNEZ PRESENTEMENT UN SALAIRE INFERIEUR A VOS OBLIGATIONS VOUS VOULEZ L'AMELIORER JOUIR D'UN REVENU TRES ELEVE.

SI CE CANDIDAT CHOISI VOUS SERVEZ SAVE DURANT VOTRE ENTRAINEMENT ET VOUS RECEVREZ UN SALAIRE GARANTI APRES LE COURS CHANCES DE PROMOTION

EXPERIENCE NON NECESSAIRE

ECRIRE SEULEMENT SI VOUS ETES SERIEUX, AMBITIEUX, TRAVAILLANT, AUTO NECESSAIRE.

DECRIRE BRIEVEMENT VOTRE OCCUPATION ACTUELLE ET MENTIONNER VOTRE NOM, AGE, ADRESSE ET NO DE TELEPHONE A

CASE 2856 LA PRESSE

CONCIERGE

Couple sans enfant, libérance, logement, etc. Références requises. Tél. 274-2603

★ COMMIS DE BUREAU $350 ★

Jeune homme entre 21 à 25 ans, ayant complété sa 11e année. Bonne écriture et connaissance de la machine à calculer. Travail intéressant dans un bureau moderne. Salaire initial $350 par mois. Bénéfices marginaux. Appeler M. Ettenberg, 866-3241.

TECHNICIEN photographe, expérimenté, photographie commerciale, publicitaire, industrielle, portraits, 3000 lumi. Désarie.

TRAVAIL à temps partiel, avec vos 2 heures par jour, 5 jours par semaine. 766-5600.

VENDEUR de service, âge 25 à 45 ans, devra prendre charge d'un parc de 3-5 portes, situé à 319 boul. Curé Labelle. Commerce en pleine activité depuis 1956. Intéressé ne connaissant pas à cette adresse.

VENDEUR demande emploi temps partiel, 2 après-midi par semaine, 2 soirs par semaine, 2 samedis par mois. Ecrire Case 3372 La Presse.

VENDEURS LIVREURS DE LAIT. Route unique, salaire à votre portée. Revenu $6,000 et plus par année. Assurance-salaire, assurance-groupe, service de pension, etc. S'adresser à Crémazie Dairy, 4450 A Poupart & Cie, 1715 rue Ste-Catherine.

VENDEURS expérimentés vente chaussures détail. 522-2130.

VENDEUR bilingue, travail intéressant, conditions alléchantes. 1406 Sclanders.

VENDEURS demandés, vente d'aubaines, 18 ans et plus, 20 ans et plus. Salaire 1455 Parc Lafontaine.

VENDEURS $20 salaire garanti, route payable, Alain Bonheur, Laval 661-2301.

VENDEURS, auditeurs, Route existante. Ajouter capital. Boîte 180, Station Delormier, Montréal.

VENDEZ et annoncez réunion mobile. Boîte 180, Station Delormier, Montréal.

VITRIERS pour autos portes et glaces latérales. Demander à Gilbert, 9041 ave Rivière des Prairies, Entrée 2 rue Bellerive.

VOYAGEUR demandé pour la ville de Montréal. Dans le genre d'emploi. Ayant déjà une ligne pour en faire l'essai. Bureau de poste St-Jean, 296 St-Jean, est, Québec. C.P. 1246.

WAITER taverne, midi seulement, 116 Mitchel.

603 EMPLOI DEMANDE — HOMMES

A BAS PRIX, peinture, intérieur et extérieur, ouvrage garanti. 277-4459.

A $21.0/H, réparation plâtre, peinture, menuiserie, ciment, stucco, joints. Immédiatement.

A BAS PRIX, lavage tapis, rideaux, planchers, nettoyage piscine. 274-1214.

A BAS PRIX, toits, gouttières, réparation plâtre, peinture. 844-1445.

A BAS PRIX, peinture, réparation de plâtre, menuiserie. 256-2301.

ABATTEZ prix, blanchissage, lavage, peinture, ouvrage garanti. Intermédiaire 527-0136.

ACCEPTERAIS PEINTURE INTERIEURE ET EXTERIEURE, PRIX RAISONNABLES. CL. 9-4400.

AIDE cuisinier demande emploi, transport général, 2 ans d'expérience. 527-1048.

APPELEZ peintre isolateur, isolation, bois portes peinturées. Intérêts chèque 665-6465.

APPELEZ S. Saad pour travaux peinture, intérieur, extérieur, plâtre. 523-3464.

BON menuisier cherche ouvrage, réparations générales. 254-3406.

BOUCHER demande position comme 2e ans d'expérience. Entre 8.30 heures et 9 a.m. 322-2149.

BRIQUE, pierre, menuiserie, ouvrage général. DA 1-2919, 645-9454.

CAMIONNEUR demande ouvrage avec ses camions 3 tonnes, transport en rural. Prix convenable, 842-9720, après 6 heures.

COMPTABLE, junior, actif, ayant deux, expérience dans vente matériaux de construction demande emploi. 384-0807.

CONTRACTEUR peintre, désire, intérieur et extérieur 322-1246.

CUISINIER, assistant gérant ou maître d'hôtel pour club ou restaurant, 15 ans d'expérience. Immédiatement. 472-7451.

HOMME possédant auto, demande livraison légère, pharmacie, restaurants. Bonnes références. 526-0784 après 6 heures.

HOMME désirant apprendre le contrôle et travailler dans la compagnie même avec bon salaire de base pendant l'entraînement. 17 ans d'instruction plus 3 ans d'université en finance, principale mathématique. 842-6000, après 7.

JEUNE homme bilingue possédant voiture, éducation commerciale, intéressé dans travail partiel. Expérience travail bureau. 937-4442, soir, 742-2083 midi.

JEUNE homme 19 ans expérience de travail de bureau, comptabilité demande bon salaire. Pierre Tremblay, 524-4600.

JEUNE homme demande travail dans maison privée. DA 1-6272 jour, 273-0591.

JEUNE HOMME 22 ans bilingue et des secondaires, désirerait trouver bon emploi. Sérieux références. 697-6451.

JEUNE COUPLE français, sans enfants, cherche emploi comme concierge, offres, cherche poste intéressant ou autre situation en vue. Ecrire 4150 Columbia, Montréal.

JEUNE professeur, mathématiques, sciences, diplômé de l'agrégé, cherche emploi valeur. 271-7408.

MENUISIER, peinture, ouvrage entretien, réparations générales. 276-8360 Mr. Mainville.

MENUISIER, ébénistrait, ouvrage heure ou contrat, réparations générales. 274-2402.

MENUISIER 15 ans d'expérience, réparations, entretien, 844-1445.

MENUISIER 15 ans d'expérience, réparations, entretien, demande emploi. 521-3497.

MENUISIER DEMANDE OUVRAGE, ENTRETIEN, CONTRAT. 489-6000.

MENUISIER, pondrait, réparation, entretien, ouvrage heure ou contrat, toutes sortes. Besoin un collègue. Travail sérieux, bonnes références. Briqué, etc. 844-0736.

ORCHESTRE DEMANDE

Les Blues orchestre populaire, se fera un plaisir de jouer pour votre réception. Prix raisonnable. 725-1483, 744-1408.

PEINTRE intérieur, extérieur, réparations plâtre. 256-2301.

PEINTRE 10 ans d'expérience, travail soigné, extérieur, intérieur, 521-6632 après 5 heures.

PEINTRE considérant, bon ouvrage, bonne conditions, travail garanti, estimation gratuite. 270-9645.

PHOTOGRAPHE compétent, 28 ans, désire travailler dans studio ou place stable. Tél. 744-1408.

PLATRIER demande ouvrage dans réparation de plâtre, stucco, brique et ciment. 625-0581.

PLATRIER fait réparations de plâtre, estimation gratuite. 522-0807.

603 EMPLOI DEMANDE — HOMMES

PRESSEUR pour entretien de costumes, expérimenté, travail à la journée. Salaire à discuter. Tél. 844-2211.

REPARATION générale, peinture, portes, fenêtres, etc. 844-1445.

REPARATIONS et peinture, travaux divers, libre tout de suite. 274-2603.

STATION WAGON, 1964, Chevrolet, Impala, 6 cylindres, automatique, 4 portes, toit d'acier, 4 pneus neufs, 1 pneu neige, radio, état de neuf, 30,000 milles, garantie jusqu'en 1968. 274-2603.

TOILE, stores, auvents, réparations, 844-1445.

VENDEUR, 30 à 50 ans, avec ou sans expérience, pour la vente d'automobiles usagées. Se présenter 810 boulevard Labelle, Chomedey.

607 AGENTS — VENDEURS

RENOUVELLEMENT DES CLASSIFIEES

Vous pouvez, en tout temps, dans la période précédant votre renouvellement, ajouter, modifier ou annuler votre annonce classifiée. Pour ce faire, téléphonez à notre service des classifiées, 844-3711, entre 8.30 a.m. et 5 p.m.

Salaire $10,400 par année

VENDEUR

Un important manufacturier de produits de consommation courante désire retenir les services d'un vendeur d'expérience dans la région de Montréal.

Le titulaire du poste aura une excellente formation et devra posséder une expérience de vente dans le domaine des produits de consommation courante. Il devra également être disposé à voyager dans la province de Québec.

Nous offrons un salaire de base intéressant, une voiture fournie par la compagnie, un programme de participation aux bénéfices, un régime d'assurance-groupe et un plan de pension.

Faire parvenir curriculum vitae à Case 3373 La Presse.

3 REPRESENTANTS

QUI DESIRENT SE FAIRE UNE CARRIERE PROFESSIONNELLE, POUR UNE SOCIETE RECONNUE A TRAVERS CANADA.

DEBUTANTS BIENVENUS

SELON AVANCEMENT, SELON APTITUDE NOUS EXIGEONS CANDIDATS AVEC OU SANS EXPERIENCE, DE 30 ANS ET PLUS, MARIE, SERIEUX, AMBITIEUX, DISCIPLINE, POSSEDANT AUTOMOBILE. INFORMATIONS, 647-7281 OU SE PRESENTER, 1ER ETAGE, 1 SHERBROOKE EST, JOLIETTE SOIR.

★ VENDEUR PAR EXCELLENCE ★

REVENU MAXIMUM

BRASSIERES ET GAINES

$9,000 A $12,000

MANUFACTURIER RECHERCHE UN VENDEUR AGRESSIF ET SERIEUX POUR VENDRE LIGNE EXCLUSIVE DE VETEMENTS DE BASE POUR DAMES CLIENTELE ETABLIE. COMMISSION GENEREUSE. BONI.

Whirlpool Brassieres of Canada

7255 ALEXANDRA

Occasion exceptionnelle

Ray Electro Way Canada

Vendeurs d'expérience plein temps, salaire attrayant, excellent service à la clientèle, expansion rapide, commission élevée, boni, assurance-groupe, pension, etc. Ecrire à Case 3370 La Presse.

VENDEURS, auditeurs, Route existante. Ajouter capital. Boîte 180, Station Delormier, Montréal.

VENDEZ et annoncez réunion mobile. Boîte 180, Station Delormier, Montréal.

VITRIERS pour autos portes et glaces latérales. Demander à Gilbert, 9041 ave Rivière des Prairies, Entrée 2 rue Bellerive.

VOYAGEUR demandé pour la ville de Montréal. Dans le genre d'emploi. Ayant déjà une ligne pour en faire l'essai. Bureau de poste St-Jean, 296 St-Jean, est, Québec. C.P. 1246.

WAITER taverne, midi seulement, 116 Mitchel.

609 HOMMES FEMMES DEMANDES

CAISSE POPULAIRE NOTRE-DAME DU TRES ST-SACREMENT

UN COMMIS
UN CAISSIER OU CAISSIERE

DEMANDES

Les candidats devront être âgés de 21 et plus.

Posséder une expérience bancaire d'au moins 3 ans.

Toutes les réponses seront traitées avec discrétion et devront mentionner l'âge, l'éducation, l'expérience et le salaire désiré.

Veuillez écrire seulement et nous vous convoquerons pour une entrevue.

432 EST AVENUE MONT-ROYAL, MONTREAL

TRAVAIL JEUNESSE

(Youth Power)

A TOUS LES EMPLOYEURS, AFIN DE LEUR FACILITER LA TACHE ET DE LEUR EPARGNER DU TEMPS, UN BUREAU CENTRAL DE PLACEMENT A ETE OUVERT POUR LES JEUNES TRAVAILLEURS DE 18 A 21 ANS. JEUNES FILLES ET JEUNES GENS SERONT HEUREUX DE TRAVAILLER DANS TOUS LES DOMAINES.

IL NE TIENT QU'A VOUS DE LES ENCOURAGER. N'OUBLIEZ PAS! FAIRE CONFIANCE A LA JEUNESSE, C'EST INVESTIR DANS L'AVENIR.

N.B. CE SERVICE EST GRATUIT POUR L'EMPLOYEUR

Pour de plus amples informations:

5319 Ave du Parc

ou

Denise Hamel, 273-8643 — Peter Maloney, 273-8843

REVENU $13,500

Nous sommes à la recherche de conseillers en éducation. Hommes ou femmes avec initiative. Plus de 25 ans, automobile nécessaire, bénéfices d'assurance-vie, salaire, maladie, Formation assurée. 140, Place Crémazie, suite 230. Tel.: 382-2251, demander M. Boucher, entre 9.00 a.m. et 4.30 p.m.

6 FILLES OU GARÇONS

de 21 ans ou plus, pour apprendre, pour emballer commandes. $40 semaine pour débuter. Pour entrevue, se présenter 8.30 à 9 a.m. 445 Jean-Talon ouest, chambre 509, ou composer 279-0136, pour rendez-vous.

BAS DE NYLON

Prix après $1 doux, 1ère qualité. Ventes demandées, commandes postales. Nancy Hosiery, 1939 Rosemont, 278-7238.

607 AGENTS — VENDEURS

AVENIR

AYONS BESOIN POUR MONTREAL 20 SOLLICITEURS PAR TELEPHONE. 10 COLLECTEURS AVEC VOITURE.

POUR LE PERFECTIONNEMENT DES VENDEURS ACTUELS ET AUTRES.

QUEBEC, ONTARIO, MARITIMES, PROVINCE DE L'OUEST.

527-8881 M. GODIN

VENDEUR avec expérience pour région postale Mercury de la Rive Sud. Pour rendez-vous, téléphoner à 842-1140.

VENDEUR, 30 à 50 ans, avec ou sans expérience, pour la vente d'automobiles usagées. Se présenter 810 boulevard Labelle, Chomedey.

609 HOMMES FEMMES DEMANDES

ABSOLUMENT vrais hommes ou femmes avec auto, travail sérieux, très bons salaires, demander J.C. Houle, 767-2222.

AVEZ-VOUS une bonne éducation? Avez-vous un passé impeccable? Cherchez-vous une valeur habituelle dépassant votre rémunération présente? Si vous répondez affirmativement à ces questions, nous vous invitons à vous présenter à notre bureau pour une entrevue personnelle. Appelez-nous tout de suite au téléphone M. Verma, 376-2145.

CARTE d'identité ouvrage général, 20 heures par semaine, pour étudiant ou étudiante. Hôtel Bellevue, 1241 Bonne Nouvelle, St-Sulpice.

DAMES, femmes, filles pour solliciter par téléphone. S'adresser 2e étage, 20 Hughes ou femmes, 3 heures de travail et plus par jour. Résidant Montréal ou Laval seulement. Possibilité de $1 à $2 de l'heure. Auto non essentielle. 663-3722.

MESSAGES, messagères, messagers de 18 ans et plus, il vous faut une bicyclette en bonne condition de marche pour distribuer circulaires. Une carrière stable à vous pour répondre à votre besoin de sécurité future. Devenez votre patron dans un des plus importants Fonds Mutuels canadiens. Salaire attrayant et bénéfices marginaux. S'adresser 5265 De Gaspé, 2e étage, à M. Lionel Brown, 274-5503.

CONTREMAITRESSE adjointe, importante fabrique de robes. Bon salaire annuel. Faut connaître nos genres machines à coudre. Tél. à M. Morris, 288-8171.

CONTREMAITRESSE

Pouvant surveiller charge d'un département. Bonnes conditions de travail. S'adresser à 3505 boul. Des Grandes Prairies, St-Léonard, coin Lacordaire. 322-3010.

CONTREMAITRESSE d'expérience pour travail robes pour populaires. Direction de 25 machines. Travail à la section. Bon salaire. Excellentes conditions. Travail à l'année. Appeler 273-3683.

COURTIER d'assurance situé à West-mount a une position pour une sténographe bilingue ainsi prêt à prendre dictée occasionnellement sur téléphone. Bon salaire en rapport avec expérience de l'applicante, bénéfices assurance vie et santé, plan de pension si désiré. Appelez M. A. Villeneuve 489-4971.

COUSEUSE de boutons demandée, expérimentée, pour manteaux de dames, 4 ad. 423 Mayor, Gordon Manufacturing, porte 502.

COUTURIERS, expérimentés, vêtements religieux, aubes, surplis, etc. Ouvrage à domicile. 273-1043.

COUTURIERE capable faire patrons, étages croquis, très bon salaires. Appeler 878-2146, avec expérience seulement.

COUTURIERES à domicile avant machine à coudre de manufacture. Parfaitement expérimentées heures pour dames. M. Laporte, 387-7124.

COUTURIERES demandées pour atelier de stores de fenêtres, aucune expérience requise. 3555 Métropolitain est, chambre 300. 376-2200.

CONTREMAITRESSE D'EXPERIENCE

Important manufacturier de chandails demande contremaîtresse expérimentée et compétente connaissant bien toutes les machines servant à la confection des chandails de première qualité. Salaire attrayant et bénéfices marginaux. S'adresser 5265 De Gaspé, 2e étage, à M. Lionel Brown, 274-5503.

CONTREMAITRESSE adjointe, importante fabrique de robes. Bon salaire annuel. Faut connaître nos genres machines à coudre. Tél. à M. Morris, 288-8171.

CONTREMAITRESSE

Pouvant surveiller charge d'un département. Bonnes conditions de travail. S'adresser à 3505 boul. Des Grandes Prairies, St-Léonard, coin Lacordaire. 322-3010.

CONTREMAITRESSE d'expérience pour travail robes pour populaires. Direction de 25 machines. Travail à la section. Bon salaire. Excellentes conditions. Travail à l'année. Appeler 273-3683.

COURTIER d'assurance situé à Westmount a une position pour une sténographe bilingue ainsi prêt à prendre dictée occasionnellement sur téléphone. Bon salaire en rapport avec expérience de l'applicante, bénéfices assurance vie et santé, plan de pension si désiré. Appelez M. A. Villeneuve 489-4971.

COUSEUSE de boutons demandée, expérimentée, pour manteaux de dames, 4 ad. 423 Mayor, Gordon Manufacturing, porte 502.

COUTURIERS, expérimentés, vêtements religieux, aubes, surplis, etc. Ouvrage à domicile. 273-1043.

COUTURIERE capable faire patrons, étages croquis, très bon salaires. Appeler 878-2146, avec expérience seulement.

COUTURIERES à domicile avant machine à coudre de manufacture. Parfaitement expérimentées heures pour dames. M. Laporte, 387-7124.

COUTURIERES demandées pour atelier de stores de fenêtres, aucune expérience requise. 3555 Métropolitain est, chambre 300. 376-2200.

611 FEMMES FILLES DEMANDEES

CAISSIERE avec expérience demandée pour banque. S'adresser 4023 Hochelaga, de 10 à 3 hres. 255-7167.

CAISSIERE BILINGUE, 3.30 A 11 P.M. MACY, CENTRE D'ACHATS ROCKLAND.

CAISSIERE pour épicerie, expérimentée ou non, devra fournir références. Se présenter 175 Villeray.

CAISSIERE D'EXPERIENCE BONNES CONDITIONS. S'ADRESSER 3101 MASSON.

CAISSIERE demandée bilingue, avec expérience pour épicerie, 4250 Jean-Rose Ville St-Michel, RA. 5-2345.

CARRIERE DANS LA VENTE

Nous recherchons une femme distinguée de bonne réputation et apparence, âgée de 30 ans et plus. Nous donnerons un entraînement spécialisé pour nous représenter dans la distribution de fonds mutuels. Présentez-vous à 2100 Sherbrooke ouest, suite 201, du lundi au vendredi entre 2 et 4 heures, demandez Mlle Sénécal.

CHERCHONS gardienne pour fillette 2½ ans, chez nous, rue Bourret, 5 jours semaine, 8 à 6. Soir: 739-0456.

★ COMMIS JUNIOR $50 ★

Bilingue, 11e année, Rapid Placement, UN. 1-8418.

COMMIS d'expérience pour pharmacie, bon salaire. Pharmacie Winrose, 5843 Côte-des-Neiges, 735-3626.

COMMIS en pharmacie, expérience des cosmétiques et produits pharmaceutiques, bilingue, à temps plein, environs Victoria et Chemin Côte-Ste-Catherine. M. Fish, RE. 7-6567.

COMMIS d'expérience pour comptes recevables sur machine "National Cash" (needle trade). Se présenter Louben Sportswear, 5555 De Gaspé.

COMPTABLE expérimentée, bilingue, marasin fourrure. 274-6511.

COMPTABLE, de 9 à 5, ouvrage général bilingue. 695-2690.

COMPTABLE bilingue, très expérimentée, métier de l'aiguille. S'ad. 2050 Bleury, porte 808 Linda Originals.

COMPTABLE compétente, bilingue, connaître en produits textile. Expériences domaine de la coutûre de préférence. Belle occasion pour jeune personne. Excellentes conditions de travail. Ecrire à Case 3372, La Presse.

CONCIERGE, femme seule ayant pension quelconque, pour prendre charge maison 8 chambres. Logement plus petit salaire. 605-1940.

CONTREMAITRESSE DEMANDEE DANS ROBES D'ENFANTS. AUSSI JEUNE FILLE SUR MACHINES DE FINITION. JOUR: 288-4189; LE SOIR: RE. 7-4604.

CONTREMAITRESSE D'EXPERIENCE

Important manufacturier de chandails demande contremaîtresse expérimentée et compétente connaissant bien toutes les machines servant à la confection des chandails de première qualité. Salaire attrayant et bénéfices marginaux. S'adresser 5265 De Gaspé, 2e étage, à M. Lionel Brown, 274-5503.

CONTREMAITRESSE adjointe, importante fabrique de robes. Bon salaire annuel. Faut connaître nos genres machines à coudre. Tél. à M. Morris, 288-8171.

CONTREMAITRESSE

Pouvant surveiller charge d'un département. Bonnes conditions de travail. S'adresser à 3505 boul. Des Grandes Prairies, St-Léonard, coin Lacordaire. 322-3010.

CONTREMAITRESSE d'expérience pour travail robes pour populaires. Direction de 25 machines. Travail à la section. Bon salaire. Excellentes conditions. Travail à l'année. Appeler 273-3683.

COURTIER d'assurance situé à Westmount a une position pour une sténographe bilingue ainsi prêt à prendre dictée occasionnellement sur téléphone. Bon salaire en rapport avec expérience de l'applicante, bénéfices assurance vie et santé, plan de pension si désiré. Appelez M. A. Villeneuve 489-4971.

COUSEUSE de boutons demandée, expérimentée, pour manteaux de dames, 4 ad. 423 Mayor, Gordon Manufacturing, porte 502.

COUTURIERS, expérimentés, vêtements religieux, aubes, surplis, etc. Ouvrage à domicile. 273-1043.

COUTURIERE capable faire patrons, étages croquis, très bon salaires. Appeler 878-2146, avec expérience seulement.

COUTURIERES à domicile avant machine à coudre de manufacture. Parfaitement expérimentées heures pour dames. M. Laporte, 387-7124.

COUTURIERES demandées pour atelier de stores de fenêtres, aucune expérience requise. 3555 Métropolitain est, chambre 300. 376-2200.

DACTYLO

Jeune femme bilingue, dactylo préférée. Travail courant de bureau. 4226 Ste-Catherine ouest.

DACTYLO, important manufacturier vêtements pour enfants. Faut parler un peu l'anglais, être rapide et propre en calcul. 1245 rue St-Urbain, 2e.

DACTYLO bilingue, ouvrage général de bureau, bons correspondants. Tous bénéfices. Central. $280. Mme Mayes, 842-9777.

DACTYLOS, opératrices, immédiates pour dactylo avec expérience pour travailler à la journée ou à la semaine. Appeler Mme Mayotte, 842-8478.

CANADIAN OFFICE SERVICE
2085 UNION, CHAMBRE 1785

DEMANDEZ dans une bonne compagnie pour un bon travail pas cette demande de dactylo précise et avant tout deux d'apprendre. Bon salaire. Appeler Helen Weston, 849-6260.

DEMANDEZ sur la rue soit et se perdre pas de temps à essayer d'obtenir expérience comptable. Excellent salaire pour bonne à offrir. 849-6260. Appeler Helen Weston.

DISC JOCKEY et danseuses à gogo, 1002 Sherbrooke ouest. Le Vison à Gogo.

611 FEMMES FILLES DEMANDEES

Drake

division féminine

POURQUOI ATTENDRE ?

APPELEZ

861-7393

Maintenant 2 bureaux pour mieux vous servir

Ouvert le soir jusqu'à 8 h. 30 le samedi 5 h. a midi

Drake Personnel

DIVISION FEMININE

L'EDIFICE I.B.M., SUITE 350, NO 5, PLACE VILLE-MARIE, MONTREAL 2, P.Q.
PL. CREMAZIE, 110 BOUL. CREMAZIE O. SUITE 208, MONTREAL 11, P.Q.

PRESSEUSES

ET

PLIEUSES

DE CHEMISES

AVEC EXPERIENCE

SI POSSIBLE SUR PRESSE AUTOMATIQUE "PROSPERITY" A DEUX OPERATRICES.

PRODUCTION: 2¢ PAR CHEMISE
POSITION PERMANENTE
BONNES CONDITIONS DE TRAVAIL

BUANDERIE JOLICOEUR
4132 PARTHENAIS

SERVEUSES

RESTAURANT LICENCIE

DE 20 ANS ET PLUS, AVEC OU SANS EXPERIENCE, UNIFORMES DE 8 A 12 ANS. PERSONNALITE AGREABLE. SALAIRE .75 HEURE, VOUS PRESENTER A COMPTER DE 3 HEURES P.M. A:

ST-HUBERT BAR B. Q. LTEE
1224 PEEL

CHAUSSURES

METTEUSES SUR DOUBLURES

PREPAREUSES AVEC EXPERIENCE

Chaussures de femmes, 9 congés payés, meilleurs salaires à Montréal. Bonnes conditions dans usine propre, transport facile. Travail à l'année. Narsal Shoe, 2085 St-Timothée près Amherst. Se présenter lundi 25 juillet à Mlle Beauchamp ou téléphoner 524-7537.

OPERATRICES

de machine à coudre demandées. Bonnes conditions de travail. Ouvrage sectionnel et à la pièce. S'adresser Washmer Frocks Inc., 425 River, Verdun.

★ CAVENDISH $300 ★

Switchboard-dactylo, parfaite bilingue, 22-35 ans, Rapid Placement, UN. 1-8418.

★ KEY PUNCH JR. $245 ★

Bilingue, bonne compagnie à Ville Lasalle. Rapid Placement, UN. 1-8418.

EMPAQUETEUSES

18-40 ans, sans expérience, demandées immédiatement, semaine 40 heures, salaire horaire $1. Se présenter Allied Packaging Services Ltd., 9487 Devonshire Place (après entrepôt Morgan), autobus 100 ou 115.

ESSAYEUSES demandées Pour applications 726-5439, demandez M. Bissebois.

ETUDIANTES DE ST-LAURENT

Gagnez $2 et plus l'heure, durant été. Offrez les produits de beauté Studio Girl. 342-6840 après 6 heures.

ETUDIANTES, 18-40 ans, pour cours garde-malades pratique, avec salaire. 8ième année obligatoire. VI. 9-4505.

EXECUTIVE secrétaire-sténo, anglais parfait, français et allemand, si la candidate ne peut prendre ni dictée elle doit faire sa propre correspondance. Très intéressant poste dans le département des ventes d'une importante compagnie. Salaire à discuter. Miss Butler, 842-9777.

FEMMES de chambre demandées expérience. S'adresser 7455 St-Jacques ouest (Upper Lachine Road). 489-4911.

FEMME sera initiée au travail d'école maternelle, temps plein ou partiel. CR. 2-2626.

FEMMES demandées pour travail par téléphone temps plein temps, pour publique. S'adresser à 288-4711.

FEMMES ou filles demandées, avec automobile, pour travail temps plein ou partiel, 9.30 à 5, 376-3250, après 5 h., 273-6081.

FEMMES avec voiture temps partiel, 2-3 heures par jour. 769-5682.

FEMMES avec auto demandées, temps plein, partie. 721-4171, 721-2606.

FEMME de 30 à 40 ans comme secrétaire, dactylo et sténo bilingue. S'adresser Marcel Racette, Chef du Personnel, Entrepôts Richelieu Ltée, 10071 Salk, Montréal-Nord.

FEMMES, FILLES ENSEIGNONS PERLES, PAILLETTES AU CROCHET. TRAVAIL DOMICILE. 6036 ST-DENIS.

FEMME ou fille désirant travail dans maison privée, 9 à 5 h., près université de Montréal, 2 enfants, références. 739-4967.

FEMME, expérience comptoir pharmacie, service complet. Ville LaSalle. 366-4134.

FEMMES DEMANDEES POUR OUVRAGE GENERAL DE MANUFACTURE. S'ADRESSER A 1240 ARMAND-LAVERGNE.

FEMMES demandées pour machines à coudre, certains avec expérience. S'adresser à 1240 Armand-Lavergne.

FEMME EXPERIMENTEE

POUR DEPARTEMENT DE CHEQUES TRAVAIL DE SOIR REGULIER ET UNIFORMES ASSURES. SER. 60, PARIS — VICTORIA, EDIFICE DE LA BOURSE — LIGNE CENTRALE, M. OUIMET.

611 FEMMES FILLES DEMANDEES

elle

POSTE DE PRESTIGE

Jeune femme possédant formation scientifique recherchée pour compagnie majeure. Devra posséder une expérience de bureau, être capable de dicter sa propre correspondance et être bilingue. $450.

SECRETAIRE JUNIOR

Bilingue. Poste qui permettra à la candidate de se tailler une carrière dans le haut secrétariat.

SECRETAIRE SENIOR

Jeune femme ayant déjà la formation de secrétaire exécutive pour un président d'une compagnie de premier ordre. Bénéfices marginaux. $350.

COMMIS D'INVENTAIRE

Jeunes filles avec un peu de connaissance d'anglais et de Kardex ou d'inventaire sont recherchées pour une compagnie importante. $260.

"GIRL FRIDAY"

Poste offert à toute personne ayant quelques années d'expérience dans le travail général de bureau et qui préfère travailler seule. $300.

POSITIONS TEMPORAIRES ouvertes pour secrétaires, dactylos, dictas, "keypuncha" et autres.

Il n'en coûte rien aux postulantes

OUVERTS DE 9 H. A 5.30
APRES 5.30 SUR
RENDEZ-VOUS SEULEMENT

elle Suite 1111 Dominion Square Building 866-4703

SECRETAIRES ET DACTYLOS BILINGUES

Le Fonds Monétaire International avec bureau-chef à Washington, D.C. désire recevoir des demandes d'emploi pour des postes de secrétaires bilingues de personnes de langue française ou espagnole de préférence, possédant aptitudes pour prendre dictée anglaise. Vitesse minimum: sténo, 80 mpm, dactylo, 50 mpm. Salaire attrayant, excellents avantages marginaux et conditions de travail. Les personnes intéressées sont invitées à soumettre leurs qualités personnelles, nationalité, âge, état civil, instruction et expérience dans une lettre adressée à

DIVISION DU PERSONNEL
FONDS MONETAIRE
INTERNATIONAL
WASHINGTON, D.C., U.S.A. 20431

Les candidates choisies travailleront à Washington, D.C., mais auront l'occasion de voyager périodiquement avec les délégations qui se rendent dans les pays membres.

STENO-DACTYLO

BILINGUE

TRAVAIL INTERESSANT POUR BUREAU D'IMMEUBLES

— Semaine 5 jours.
— Emploi permanent.
— Bon salaire.
— Pour bureau neuf au centre de la ville.

COMMUNIQUEZ AVEC
MME BOURDEAU
ARMAND DES ROSIERS INC.
845-1144

BUANDERIE

FILLES — FEMMES AVEC EXPERIENCE COMME PLIEUSES DANS DEPARTEMENT DES CALANDRES.

- POSITION PERMANENTE
- BON SALAIRE

BUANDERIE JOLICOEUR
4132 PARTHENAIS

25 CHAUFFEURS-VENDEURS

POUR ROUTE PAIN ETABLIE
SERVICE A DOMICILE
SALAIRE, COMMISSION
PENSION, ASSURANCE.
POUR INFORMATIONS, S'AD. A
1270, CHEMIN ROCKLAND
VILLE MONT-ROYAL
731-9687

OPERATRICES I.B.M.

Pour importante compagnie d'assurances. Jeunes filles possédant un minimum 2 ans d'expérience sur machines 026 et 056. Salaire intéressant. Bénéfices marginaux. Appeler 842-4251, poste 335.

FEMME demandée pour ouvrage d'entrepôt. 8701 de Avenue, St-Michel.

FILLES pour restaurant en dehors de Toronto. Servir au comptoir et aux tables, un peu d'expérience et d'anglais pour saison d'été près place. Transport passe, après 5 hres 725-0630.

FILLES de table, demandées avec expérience temps complet ainsi temps partiel pour ouverture d'un restaurant ultra-moderne bientôt. Téléphoner 250-3749.

FILLES expérimentées sur machines à coudre, $1.25 l'heure pour débuter. S'adresser 423 rue Mayor, porte 702.

FILLE bilingue, prendre commandes téléphoniques dans un super marché 876-8251.

FILLE ou femme demandée pour ouvrage de manufacture. Expérience non requise. 387-6041, 500 Sauve ouest.

FILLE DE COMPTOIR

Jeune fille parfaite bilingue, environ 20 ans, pour magasin nettoyage à sec, tous les samedis libres, et excellent salaire. Gay Fresh Cleaner, 5677 Monkland, N.D.G. 486-3383 M. Guay.

FILLE pour pharmacie avec expérience. Pharmacie Asselin, 4251 Beaubien.

FILLE intelligente pour être initiée comme assistante-contremaîtresse. Manufacture de robes Portrait Gowns, 7755 St-Laurent.

2 FILLES plus de 21 ans, mener en quête éducative, 274-5456.

FILLES de table, expérience. Service français Mets chinois 1194 Peel.

FINISSEUSES expérimentées, plein temps. Robes à prix modique. Dayval Dress, 1199 Bleury, porte 520.

FINISSEUSE d'expérience, manufacture de robes, 460 Ste-Catherine ouest, porte 400.

FINISSEUSE d'expérience, couture de boutons de manteaux de dames à la main, 3485 Bleury, porte 401.

GIRL FRIDAY" parfaite bilingue dactylo 50-55 mots, doit être ambitieuse et avoir de l'initiative. Salaire discutable selon expérience. Ambiance agréable. Mme Mayes, 842-9777.

GIRL FRIDAY", dactylo rapide et précise pour travail varié dans réception, minimum 2 ans d'expérience, $300 au début. Miss Butler 842-9777.

HOTEL

Filles ou femmes demandées à Pointe-Claire pour chambres et ouvrage général. Références exigées 695-9015.

INVESTIGATRICE demander parfaite bilingue, célibataire, dactylo. S'adresser à 6060 Sherbrooke est, ou téléphoner 254-3311.

JEUNE fille d'expérience sur machine à bords, bonnes conditions de travail. Portrait Gowns, 7755 St-Laurent.

JEUNES filles pour ouvrage général, manufacture chemises sport, bonnes conditions de travail, ouvrage à l'année. 225 Liège ouest, chambre 304.

JEUNES filles avec expérience dans reliure demandées. Imprimerie J. Emile Roy & Fils, 265 ouest, Ville.

611 FEMMES FILLES DEMANDEES

MERCI

A TOUTES NOS SECRETAIRES LEGALES, STENOS, DICTAS, DACTYLOS, COMMIS, OPERATRICES DE KEYPUNCH, COMPTOMETRES ET MACHINES COMMERCIALES ET TOUS LES MEMBRES DE NOTRE PERSONNEL POUR LEUR TRAVAIL EXCEPTIONNEL A L'EGARD DE NOS CLIENTS DE LA REGION DE MONTREAL

Si vous avez de l'expérience et aimeriez retourner dans le monde des affaires, appelez-nous et nous nous occuperons de vous.

Un monde merveilleux vous attend dans le domaine des affaires

OFFICE OVERLOAD

1155 ouest, boul. Dorchester — 861-3561
110 Place Crémazie — 384-9658

DACTYLOS-RECEPTIONNISTES

CONNAISSEZ-VOUS UNE JEUNE FILLE BILINGUE, DE 18 A 23 ANS, QUI CHERCHE UN EMPLOI DE BUREAU INTERESSANT. ELLE APPRECIERA LA VARIETE DU TRAVAIL ET L'ATMOSPHERE AGREABLE QUI REGNENT DANS NOS BUREAUX. ELLE AIMERA NOS LOCAUX MODERNES. LES POSSIBILITES D'AVANCEMENT, LES NOMBREUX AVANTAGES SOCIAUX OFFERTS PAR UNE IMPORTANTE COMPAGNIE ET LE TRAVAIL A PROXIMITE DE CHEZ ELLE. PARLEZ-LUI DE CETTE ANNONCE OU VENEZ NOUS VOIR VOUS-MEME.

BILINGUES, DIPLOMES DE L'ECOLE SECONDAIRE.

HOUSEHOLD FINANCE CORP.
BUREAU REGIONAL
Division de l'est du Canada
1980 ouest, Sherbrooke, suite 820

MURRAY'S

OFFRE EMPLOI A

SERVEUSES

A TEMPS PARTIEL OU CONTINU

Jeunes filles de mise soignée et ayant personnalité agréable pour s'initier à devenir serveuses. Expérience aidera mais n'est pas essentielle.

- UN PEU D'ANGLAIS REQUIS
- SEMAINE DE 44 HEURES
- REPAS ET UNIFORMES FOURNIS
- PLAN D'ASSURANCE-MALADIE

Présentez-vous chez Murray's Resta

611 FEMMES FILLES DEMANDEES

POSITIONS UNLIMITED

STENOS

BOND-POINT DECARIE	$350
PLACE VILLE-MARIE	$400
V. M. R.	$350
BOUL. CREMAZIE	$350
RUE PEEL	$350
ST-JACQUES	$350
ST-LAURENT et JEAN-TALON	$350
PARC-CREMAZIE	$300
COTE-DE-LIESSE	$350
DORCHESTER-UNIVERSITY	$325
DECARIE-PARE	$325
OUTREMONT	$350
RUE BOYCE	$375
PLACE VILLE-MARIE, LEGALE	$400
ST-LAURENT-RACHEL	$350
COTE-DES-NEIGES	$400

DACTYLOS

ST-JACQUES	$260
BOUL. CREMAZIE	$260
EN VILLE, DICTA	$325
ST-LAURENT	$300
DORCHESTER-UNIVERSITY	$300
AVE DU PARC-CREMAZIE	$300
DECARIE-PARE	$300
CHOMEDEY	$280
CENTRAL, POLICES ASSURANCE-FEU	$300
COTE-ST-PAUL, RECEPTIONNISTE	$300
DORVAL	$280
VILLE D'ANJOU	$280
PEEL, RECEPTIONNISTE	A discuter
COTE-DE-LIESSE	$325

S'ADRESSER A MLLE ADAMS

TOUTES LES POSTULANTES DOIVENT ETRE BILINGUES

NOS SERVICES SONT GRATUITS NOMBREUSES AUTRES OFFRES D'EMPLOIS

★ POSITIONS UNLIMITED ★

1117 Ste-Catherine ouest
suite 302
VI. 2-4603

COMMIS - DACTYLO

Pour le service de l'assurance collective. Jeune fille, 20 à 25 ans, bilingue serait un avantage, connaissance de la dactylographie. Expérience 2 ans et plus dans cotations, émissions et facturation.
Salaire selon expérience. Appeler 842-4251, poste 335

JEUNE DACTYLO

BILINGUE
demandée, travail général de bureau. Appeler 878-4635 de 9 heures à midi pour rendez-vous.

★ VILLE ST-LAURENT $300 ★

Dactylo, parfaite bilingue, 22 à 30 ans. Rapid Placement, UN. 1-8418.

SERVEUSES bilingues, bonne apparence, expérience dans Barbecue. Se présenter en personne, Laurier Barbecue, 381 Laurier ouest.

SERVEUSES expérimentées demandées, temps plein et partiel, restaurant licencié. S'adresser au 8625 Boul. St-Laurent.

SERVEUSES DEMANDEES. Se présenter à 1238 Ste-Catherine O.

SERVEUSE temps partiel, fins semaine. Bon salaire. 2212 St-Germain.

SERVEUSE demandée de jour, 5 jours par semaine. 7975, 17e avenue, Ville St-Michel.

SERVEUSES demandées avec ou sans expérience, jour ou soir. 5509 Laurendeau, 766-7458.

SERVEUSES avec experience, temps plein et partiel. 4501 St-Denis.

SERVEUSE experimentee, jour et soir. 3272 Ste-Catherine est.

SERVEUSE demandee, pas plus de 30 ans, bilingue. CR 4-0089.

SERVEUSE experimentee. St-Michel Delicatessen, 7686 boul. St-Michel.

SERVEUSE expérimentées. Restaurant Almar, 1063 côte du Beaver Hall.

SERVEUSE expérimentee, se présenter Restaurant Yannakis, 6850 St-Hubert.

SERVEUSES expérimentées, équipe jour ou soir, un peu d'anglais, 387-2341.

SERVEUSES demandees au Restaurant DaGiovanni pour travail de jour ou nuit 572 Ste-Catherine est.

SERVEUSE avec experience, 902 St-Laurent, La Presse Restaurant, UN. 1-4667.

SERVEUSES demandées, jour, temps partiel, soir, temps plein, se présenter en personne Restaurant Chez Vito, 5412 Côtes-des-Neiges, demandez l'hôtesse Réjane.

SERVEUSE experimentée demandée. 2489 Mont-Royal est.

SERVEUSES expérimentees, hôtesse pour le soir, 1192 Ste-Catherine ouest.

SERVEUSES demandées, bon salaire Se presenter: 2128 Jean-Talon est.

SERVEUSES avec experience, bilingues, pour travail de jour et soir. Ne pas telephoner. Presentez-vous au Mont-Royal Barbecue Limitee, 435 Mont-Royal Est, entre 3 et 5 heures p.m. Demander Mlle Roy.

SERVEUSE expérimentee. Se présenter: 460, Rachel est.

SERVICE de publicité d'une manufacture demande personne serieuse, parfaitement bilingue, possedant aptitudes pour la décoration d'intérieurs et les rapports avec le public, fait avoir personnalite agréable au telephone et pouvoir rediger correspondance. Mlle E. Butler, 842-9777.

SOLLICITEUSES par téléphone, commission élevée, prospect fourni. Temps partiel. 525-4473.

STENO bilingue, très bonne dactylo, pour hommes jeunes et energiques dans travail de recherches Ville Mt-Royal, 849-8371. Andrea Lavigne $550.

STENO-DACTYLO, avec expérience, pour bureau d'un seul avocat. 288-5405.

STENO-DACTYLO bilingue, 5 années d'expérience. Salaire en proportion d'expérience et compétence. Bénéfices marginaux. Téléphonez 8:30 hrs a 5 hrs, LA. 6-9191, ou applications 1600 Delorimier.

STENOS, ouverture immediates pour stenos avec experience. Pour travailler 2 ou 3 jours par semaine ou quelques semaines à la fois. Appelez Mlle Mayotte, 842-5878.
C.ANADIAN OFFICE SERVICES
2005 UNION, CHAMBRE 1705

STENOGRAPHIE BILINGUE MATIN OU APRES-MIDI, 7255 ALEXANDRA 274-6424.

TELEPHONISTE experimentee, 10 boulevard Martin, Pont-Viau B B Q

TELEPHONISTE BILINGUE POUR ROSEMONT. 729-4334

TENEUSE de livres au complet, seule au bureau, bonnes conditions de travail. Parfaite bilingue, plus haut salaire. Miss Butler, 842-9777

TRAVAIL à temps partiel, avec voiture, 2-3 heures par soir, $5 l'heure 769-5682.

VENDEUSES, plein temps et temps partiel, expérimentées dans robes, manteaux, costumes, bon salaire et commission, transport gratuit pour recrutées. Romar Inc., Fairview Centre d'achats, Pointe-Claire, 695-9470, Mme Roten

VENDEUSES avec ou sans expérience, bonnes conditions, assurance groupe. S'adresser Lili Corset Inc., 7094 St-Hubert, demandez Mlle St-François

VENDEUSES bilingues, pour boutique importation, centre de la ville. Experience en lingerie, sportwear, robes, costumes, etc. Très bon salaire et commission. 849-6665. Soir: 681-4545.

VENDEUSES experimentees, confection pour dames, robes, manteaux, costumes, excellent salaire, commission. 5 jours semaine. Romar Inc. 6603A St-Hubert, 279-5533, M. Martin.

VENDEUSE de perruques bilingue demandée. Au courant de petites reparations, très bon salaire. Travail à l'année. Se présenter 1194 Ste-Catherine O.

VENDEUSES bilingues experience, magasin de lingerie pour toute la famille. 1596 Fleury E. 387-4450

VENDEUSE intelligente, vêtements exclusifs pour hommes, magasin de haut ton Milieu agréable, bon salaire, semaine 5 jours Holt Renfrew, 1300 Sherbrooke ouest, demander M. G. Salsky.

VENDEUSE bilingue, magasin de detail, jouets, cadeaux, articles de menage, etc. Bon salaire, journee de congé. 118 Mont-Royal est.

VENDEUSE d'expérience dans lingerie et vêtements sport, semaine 5 jours ou temps partiel. Magasin rue St-Hubert, HU. 4-9508.

611 FEMMES FILLES DEMANDEES

AIMERIEZ-VOUS . . .

Changer votre routine quotidienne
Choisir vos heures de travail.
Ne tardez pas. Devenez

REPRESENTANTE AVON

aujourd'hui. Appelez
866-2685

EXCELLENT SALAIRE

Vendeuses demandées plein temps ou temps partiel, pour tissus à la verge et draperies. S'adresser Princess Silk 434 Boul. Lafleur, Ville Lasalle ou tel. 366-3220. Demandez M. James.

COMPTABLE

Expérimentée, capable de faire fonctionner machine-comptable, industrie du vêtement. Bilingue.
APPELER 842-2397, M. BELL

MANUFACTURIER DE LAMPES

DEMANDE EMBALLEUSES
DE LAMPES EXPERIMENTEES
Kane Brothers, 3585 Delisle, St-Henri 935-6325

VENDEUSE, magasin fournitures en couture, 5550 Ontario est.

VENDEUSES, demonstrations à domicile, fleurs, bibelots, bijoux. Articles maison 255-3624.

VENDEUSES DEMANDEES
Bon salaire, lingerie dames. S'adresser Carel Tricot, 6612 St-Hubert.

VENDEUSE DE PATISSERIES AVEC EXPERIENCE, 5 JOURS SEMAINE, APRES 6 HRES. 521-3907.

VOULEZ-VOUS devenir barmaid ou fille de table et être payée pour apprendre ? 632-5330.

VOUS REALISEREZ vos ambitions si vous êtes secretaire bilingue intermediaire d'une habileté exceptionnelle. Il faut être forte en chiffres. Central.
APPELEZ CHERRI MCGEE à 849-8371, $350.

WAITRESS avec expérience, travail de jour. S'adresser à 1858 Ste-Catherine ouest, 932-2095.

WAITRESSES (serveuses) bilingues, pour steak house licencié. A temps partiel ou complet. S'adresser 784 rue Windsor, M. Bourgon.

WAITRESS experimentées demandees. 525-0429.

WAITRESS demandee, bons pourboires. 844-7364

WAITRESS, experience, honnête, propre, de 10 a.m. à 7 p.m, après 7 heures, Restaurant Pierre, 6375 Iberville.

WAITRESSES demandées pour cabaret. Telephone 653-0916, M. Plante, 2220 Bourgogne, Chambly, Hôtel Balmoral.

WAITRESS d'expérience demandée, 1104 Ste-Catherine est.

WAITRESS demandee, expérience pas nécessaire 381-9292. 1850 Fleury est.

WAITRESSES demandées avec expérience, travail regulier, s'adresser à 1159 Ontario est, ou 6056 St-Hubert.

613 EMPLOI DEMANDE — FEMMES — FILLES

ACCEPTERAIS travail à la maison, dactylo ou autre. 271-2967.

AIDE-garde-malades, journee, semaine $2 heure. 725-9967, soir.

COUTURIERE, tous genres d'altérations, y compris la fourrure, confection pour dames. 843-6135.

COUTURIERE experimentee, domicile tous genres, robes, reparations lingerie d'enfants. 937-5963.

CUISINIERE demande ouvrage, hôtel de campagne. 321-4525.

DACTYLO, jeune fille 18 ans, cours scientifique et commercial terminés, sans expérience, desire ouvrage dans bureau, un peu d'anglais, 669-8546.

DAME prendrait repassage chez elle 387-9007.

DEMANDE ouvrage journee, commu. maison privée, semaine 5 jours 256-2179.

EPARGNEZ, donnez votre travail de secretariat le soir, dactylo, sténo, comptabilité. 525-7263 après 6 h.

ETUDIANTE française, 18 ans, garderait enfants, donnerais éventuellement cours de rattrapage. Ahuntsic de preference. 387-6068.

FEMME de ménage demande ouvrage à la journee, bonne, honnête et travaillante. 521-4030.

FEMME de menage experimentee demande ouvrage journee. Soir: 388-7992

FEMME de menage demande ouvrage à la journee. 323-2369

FEMME désirerait travailler dans imprimerie, 5 ans d'expérience, connaissant un peu linotype. 679-2866.

JEUNE FEMME, cherche travail, dactylographie à domicile, expérimentée, bilingue, 65 mots minutes. 725-5798.

615 SERVICE DOMESTIQUE

MEDECIN DEMANDE

Couple, cuisinière-menagère et homme à tout faire-chauffeur. Références indispensables. Bon chez-soi, gages élevés. Tél. entre 8 et 9:30 a.m. et 4 à 6 p.m. WE. 3-2944

VERDUN, gardienne, 5 jours, chez-nous après 6 h. 766-1122.

ACCEPTERAIS future maman, légers travaux, chambre privée, $15. 733-3368.

AIDE GENERALE de maison, plus de 25 ans, logée, pas de cuisine Chomedey. 688-0056.

AIDE domestique, famille canadienne française à New York, 1 enfant 1½ an. Dot parler anglais, chambre, salle bain, télévision privées. Références. Telephoner à 272-9015, entre 9 et midi.

AIDE MENAGERE
PERSONNE FIABLE POUR OUVRAGE GENERAL, ENFANTS 7-5 ANS, CHAMBRE TELEVISION, SALLE BAIN PRIVEE, SALAIRE SELON COMPETENCE. 869-1547.

AIDE générale pour jeune couple, 2 enfants, très bon chez-soi, chambre seule, télévision. Tous appareils électriques. Mercredi et dimanche libres. Doit parler un peu l'anglais. Bon salaire. 684-9130.

21 ANS et plus, logée, pas d'enfants. 4151 St-Denis.

APPT DE LUXE
4300, AV. WESTERN, WESTMOUNT. Bonne à tout faire expérimentée, famille juive, quatre adultes. Chambre, salle de bains, TV, gages élevés, foyer sympathique à personne propre et honnête. Tél. pour rendez-vous le matin seulement à 932-8110.

AUCUN TRAVAIL DOMESTIQUE. Bonne d'enfants, 25-45 ans, logée, excellent salaire. HU. 1-9691.

BESOIN femme 25 à 45 ans, pour prendre charge maison 2 enfants, 4 et 10 ans 5½ jours par semaine, un soir de garde, chambre seule, salon television, bon salaire, information, jour 323-3850, soir 321-0026

BONNE experimentee comme aide maternelle, menu travail menager. 681-7111.

BONNE A TOUT FAIRE COMPETENTE LOGEE. 733-0321.

DAME pour demeurer avec couple âgé, légers travaux, chambre privée pension, petit salaire. 722-8458, 525-6259

EXCELLENTS gages, un enfant, leger service domestique, T.V. 731-1284.

FEMME, fille seule, travailler maison privée, prendre soin 3 enfants 7862 Levesques, Ville D'Anjou. 352-6486.

FEMME demandée, très bonne famille Lekers travaux. Immediatement. 321-6381.

FILLE-mère ou aide-ménagère fiable, prendre charge maison. 661-9862.

FILLE ou femme de 25 ans ou plus, pour entretien maison, garder 2 enfants, pension, obligatoire. 869-8431, demandez Rose-Marie.

FUTURE maman pour garder 2 enfants, $15 semaine. Se présenter entre 3 et 6. 7451 rue Bloomfield appt 5. 273-8644.

JEUNE FILLE pour légers travaux ménagers. Logée, nourrie, acceptera fille-mère. 728-9803.

JEUNE fille-mere demandée, 2 enfants. Téléphonez 729-0157.

MENAGERE demandée, 25 à 40 ans, légers travaux, comprenant un peu de cuisine, femme de ménage en plus, 2 adultes, references exigees, salaire $45 semaine. 738-5291.

615 SERVICE DOMESTIQUE

COUPLE

POSITION INTERESSANTE POUR COUPLE AVEC EXPERIENCE. DOIT FAIRE CUISINE. HOMME A TOUT FAIRE CHAUFFEUR. DOIVENT AIMER LES ENFANTS. PARLER ANGLAIS.
BAIE D'URFE
EXCELLENT SALAIRE. SUITE PRIVEE. AUTRES BENEFICES. REFERENCES DESIRABLES.
MLLE DESJARDINS: WE. 2-4131
ENTRE 9-4:30 HEURES.

MENAGERE, connaissant cuisine simple, maison Westmount, famille adulte, femme de menage 2 fois par semaine. Congés habituels. Excellents gages. WE. 7-7487.

$40. A $50. POUR PERSONNE CAPABLE. ENTRETIEN GENERAL. PRENDRE SOINS 4 ECOLIERS, 9 A 16 ANS. 744-0307; 272-6368.

617 COIFFEUSES

A CEDER, prix coûtant, salon moderne, clientèle, cause maladie. 321-6720.

AI BESOIN urgent coiffeuses, bon salaire, travail régulier, 254-7422, 352-2449.

AMBIANCE agreable, soutenue par publicité individuelle, coiffeuses de style moderne, excellentes conditions.

COIFFURE ELAINE ENR.
6372 ST-HUBERT (MLLE DENISE)
276-5856
1030 CHERRIER (MME BOURASSA)
523-5588
SOIR: MME BOURASSA 725-3034

APPRENTIE, SALON DANS AHUNTSIC. 387-6502.

APPRENTIE coiffeuse, sachant peigner, 2 ans experience. 1007 Bernard Ouest, Outremont, CR. 2-3017.

APPRENTIE, désireuse d'apprendre la coiffure demandée. S'adresser 3434 St-Denis.

APPRENTIS, avec ou sans expérience. 933-5926, 1806 Ste-Catherine ouest.

APPRENTI, coiffeur, coiffeuse, 1 année plus. Capable coiffure moderne, bon salaire. Ouverture nouveau salon. 323-6340.

APPRENTIE demandée, belle apparence. Avancement. Salon Jean, 552 Ste-Catherine est.

APPRENTIE coiffeuse demandées, sachant peigner. Appeler: Jour, 727-3608, soir: 666-4595.

APPRENTIE ou compagnon, régulier. 844-4708. Soir, 669-3458.

ASSISTANTE coiffeuse, salon ville Mont-Royal. 731-3647.

ASSISTANTE ou apprentie coiffeuse. Position permanente. Salon moderne. Appeler 866-6968.

ASSISTANTE coiffeuse, pour Ville Mont-Royal avec experience. Excellentes conditions de travail et salaire. 731-5052.

ATTENTION
Coiffeur, coiffeuse, apprenti ou compagnon, sachant bien coiffer. 277-4421, soir: 276-6012.

COIFFEUSE possédant carte, bilingue. Jour: VI. 2-5343, après 6: AV. 8-9939.

COIFFEUSES DEMANDEES AU CENTRE D'ACHATS PONT-VIAU. 667-6307.

COIFFEUSE de grande expérience, pour salon de Westmount climatisé. 935-0562.

COIFFEUR, coiffeuse, avec expérience, temps plein, ou partiel, bon salaire. 387-0568, soir, 331-0001.

COIFFEUR pour dames, avec clientèle, pour salon dans Côte-des-Neiges. Enzo De Rome. 731-8215.

COIFFEUR
avec clientèle, pouvant peigner, pour salon Haute Coiffure, bon salaire. 273-4731, 271-0185.

COIFFEUR, avec experience, salaire et commission. Jour ou soir, 669-8122.

COIFFEURS ou coiffeuses demandées, très bon salaire. Appeler à: 277-6614, de 10 à 5 p.m. ou 426 Beaubien est.

COIFFEURS, coiffeuses demandés, compétence requise, bonnes conditions de travail. 352-5600.

COIFFEUSE d'expérience pour fins semaine. Appeler 321-5400.

COIFFEUSE compétente ou compagnon avec clientèle. Salaire discutable. Salon Du Louvre, M. Bernier, 721-5652.

COIFFEUSE d'experience sachant bien peigner. S'adresser au Salon Lorraine Mistral, 791 Mistral, 381-9422.

COIFFEUSE compagnon ou compétente et apprentie coiffeuse, plein temps. 721-7645.

COIFFEUSE ou coiffeur demande. 933-5926.

COIFFEUSES d'experience, sachant très bien peigner. Soir 747-4504, Jour 738-0843.

COIFFEUSE compétente avec clientèle si possible, bon salaire, travail régulier, Verdun, 932-2633.

COIFFEUSE compétente, position permanente. 279-3838.

COIFFEUSES demandées, compétence requise, bonnes conditions de travail. 352-5600.

COIFFEUR D'EXPERIENCE, URGENT 334-4138 OU 631-4422.

COIFFEUSES, sachant bien coiffer, moderne, bonne apparence, distinguee. Centre d'Achats Nord, Rive Sud. DA. 2-5273 ou 672-3060.

COIFFEUR ou coiffeuse demande, sachant très bien peigner. 255-8243.

COIFFEUSE compétente, Montréal-Nord, bonnes conditions de travail. 321-4313, 307-1537.

COMPETENCE, JEUNE, VIVE, DESIRANT EMPLOI STABLE BIEN REMUNERE, ST-MICHEL. 323-1375.

COMPETENTE, APPRENTIE, 4933 BOUL. ROSEMONT, 259-8733, SOIR, 322-4533.

EQUIPEMENT complet salon coiffure, 1½ an d'usage. 272-2077 après 5.

MANUCURISTE demandée, experience ou non. 733-0622.

TRES BONNE coiffeuse, 3 ans d'expérience pour Ville St-Pierre, bonnes conditions. 484-0390.

EDUCATION - INSTRUCTION

701 ECOLES DE METIERS

R-E-T-S

SPECIALITE EN TELEVISION ET ELECTRONIQUE INDUSTRIELLE

POUR INFORMATIONS:

ECOLE DE RADIO, D'ELECTRONIQUE ET DE TELEVISION

8607, BOULEVARD ST-LAURENT
TEL. DU. 1-6258

BROCHURE SUR DEMANDE

APPRENEZ le métier de barbier, stable et propre. Coupe au rasoir. Ecole de barbier Gilbert, 7550 St-Hubert, 279-9112.

APPRENEZ métier de barbier, conditions avantageuses, succès assuré. Moreau's Barber School Inc., 1013 St-Laurent.

APPRENEZ métier de barbier. Ecole Labrosse, 3241 Est, Ste-Catherine.

DACTYLOGRAPHIE, cours débutants, perfectionnement. Centre Moderne, Place Ville-marie, 861-8484.

703 COURS FEMMES - FILLES

COURS IBM

Soyez modernes. Adoptez IBM
Inscrivez-vous dès maintenant aux nouveaux cours IBM sur machines IBM

Appelez 861-8484, écrivez ou visitez

MODERN TRAINING CENTRE
5 Place Ville-Marie — centre 315
EDIFICE IBM

COURS privé secrétariat, steno-dactylo bilingue en 3 mois. 728-5087.

DACTYLOGRAPHIE, cours débutants, perfectionnement. Centre Moderne, Place Ville-Marie, 861-8484.

705 STUDIOS DE DANSE

ECOLE DANSE "Suzanne" Cha Cha tango, valse, etc. 2506 Rosemont — 279-3588.

708 COURS — INSTRUCTION

ECOLE DE RATTRAPAGE ENRG.

Cours de mathemattiques, physique et chimie. De 8e à 13e année. Cours de jour ou soir. 725-9903.

ANGLAIS, FRANÇAIS, ESPAGNOL, à partir de $1.25 l'heure.
Montreal Language School, 849-5871.

CONVERSATION ANGLAISE COURANTE, 48 HEURES, PRIVE, 727-5911.

COURS DE COMPTOMETRE, 3 MOIS PRIVE. 727-5911.

DANS le paradis de vacances à l'année longue et de réputation mondiale de Stowe, Vermont, nous offrons et vacances et instruction grâce à nos cours scolaires spéciaux d'été de 6 semaines, s'étendant du 18 juillet au 29 août '66. Coût: $485 comprenant chambre et pension. A l'intention des groupes de tout âge, nous offrons cours de lecture et conversation en allemand, russe et autres langues, cours de conduite, d'escrime et une douzaine d'autres sports. Écrire à Hyde Park Academy, Stowe, Vermont, USA, attention Professor Dr Jano Jost, President.

PROFESSEUR: mathématiques et sciences, cours privés ou en groupe. 279-6840.

STENO DACTYLO BILINGUE, EN 3 MOIS, PRIVE, 727-5911.

BOTTIN DES SERVICES

803 ELECTRICIENS — COUVREURS

COUVERTURES, gravier, tous genres réparations. Spécialité: recouvrement. 376-2444, M. Poulain.

REPARATIONS tous genres en électricité. Specialiste en chauffage électrique. 388-3927.

805 ENTREPRENEURS

A BAS PRIX, reparations brique, menuiserie, peinture, ciment. G. Miron, 729-2411.

A 321-0474, réparation plâtre, peinture, menuiserie, ciment, stucco, joints. Immediatement.

A BAS prix, menuiserie, réparation briques, lever et redresser maisons, changer poutres, creuser cave, expert fondation, ouvrage garanti. 351-0970.

A BAS PRIX, peinture interieure-exterieure. Vente et installation de châssis aluminium. Vitrage. Garantie 331-6189.

A BAS PRIX, peinture intérieur, extérieur, ouvrage garanti. 255-7459.

A BAS PRIX, réparations de tous genres, brique, blocs, stucco, plâtrage, trottoir, cheminée, ciment. 523-5892.

A 277-5397, REPARATIONS de plâtre, menuiserie, joints gyproc, ciment coulé, peinture, menuiserie, posage de céramique.

A BAS PRIX, vendons, posons, terre noire, brune, gazon, patio, asphalte, garantie, estimation gratuite. 727-2805.

ABAISSER A BAS PRIX, OUVRAGE GENERAL, SPECIALITE CHASSIS ALUMINIUM, PLATRE, CIMENT, STUCCO, JOINT DE BRIQUE ET GYPROC, MENUISERIE, PEINTURE. TELEPHONEZ, 669-2400.

ATTENTION, peintres, cherchent contrats, extérieur, intérieur. Rapides, propres, honnêtes. 272-1021.

BAS PRIX, réparations générales, menuiserie, balcon, brique, heure, contrat. 276-6791.

BAS PRIX, peinture intérieure, extérieure, joints, brique, pierre, gyproc, échafaudages à câbles, menuiserie. PO. 9-7061.

BRIQUE, pierre, joints, trottoirs, plâtrage, cheminées, fondations, murs à l'épreuve de l'eau, creusage cave, construction cottages, duplex, maisonnerie, balcons chalets, soudure, compresseur, renovation commerciale, résidentielle, maintenance, garantie, assurances 388-2137.

MENUISIER prendrait réparations generales, balcons, plâtre, ciment. RA. 9-9401.

MURS PIERRE, plates-bandes, entrées garages, terrassement. Estimation gratuite. RA. 2-4002.

PAUL GOULET, entrepreneur peintre, intérieur, extérieur, residentiel, industiel. Estimation. 389-0683.

POPULAIRE peintre enregistré, prendrait tous contrats de peinture, intérieur, extérieur, estimation gratuite. Appeler: LA. 7-1673. Demander M. Jean.

POURQUOI ATTENDRE. PEINTUREZ POUR L'EXPO. INTERIEUR, EXTERIEUR, OUVRAGE GARANTI, PRIX RAISONNABLE. 721-3961.

REPARATION de portes, châssis, clôtures, balcons, escaliers, prix raisonnable. 321-2883.

TOUS genres de travaux d'électricité. Prix raisonnable. Estimés gratuits. 352-5131.

TOUT ce qui concerne réparation, rénovation, construction neuve. Appeler: 671-1091.

807 EXTERMINATION DE VERMINE

COQUERELLES, punaises, rats, souris, etc. Tout ouvrage garanti. Estimation gratuite, discrétion absolue. Maheu Extermination Enrg., 3128 rue Masson. 725-6489.

EXTERMINATION de rats, souris, coquerelles, etc., sans danger, sans rentour, sans sortir. Voiture sans annonce. Résultats garantis, satisfaction ou non-paiement. Service Sanitaire Hygienique, 731-6149.

809 MENUISERIE — EBENISTERIE

ARMOIRES, finition de sous-sol, réparations résidentielles et commerciales. 677-0662.

BALCON armoire, cuisine, tous genres réparations, menuisier compétent. 525-8682.

MENUISERIE générale, fer ornemental, escaliers, balcons, portes, châssis. CL. 6-9190.

813 TAPIS

NETTOYEUR DE TAPIS, BAS PRIX D'ETE. 322-9302.

TAPIS DIRECTEMENT DE LA MANUFACTURE AU PRIX DU GROS. 3453 ST-DENIS. 844-8159.

815 PLANCHERS

A BAS PRIX
ATTENTION, SABLAGE SANS POUSSIERE, ESTIME GRATUIT. 524-5544.

ABSOLUMENT expérimenté, sablage planchers, bonnes conditions. Machines modernes, sans poussière. LA. 2-5823.

A-1 BAS PRIX, planchers sables fins, expérimenté, LA. 1-4585.

A $5 L'APPT, SABLAGE SANS POUSSIERE, POSAGE DE TUILE, OUVRAGE GARANTI. 255-3691.

DONAT NADON, ETABLI 1921, PIECES SABLEES, LAQUEES, $8. AUSSI FINIES PLASTIQUE. OUVRAGE GARANTI, 277-8020.

DUBE-NADON, appartements sablés, complètement finis, $8; imperméabilisés $10, spécialités finition Varathane, Fabulon, Raisonnable. CR. 7-8210.

ESTIMES gratuits, finition naturelle lavable. Nouveau procédé. Satisfaction. 331-1660.

POUR SATISFACTION, APPELER 259-3974.

SABLAGE — finition de planchers. Satisfaction garantie. 279-3755.

817 PEINTURE

PEINTURES EXTERIEURES
A PRIX RAISONNABLE — 524-3122

ACHETEZ bonne peinture, moitié prix $3.15 et plus le gallon. Livraison 6028 Papineau, CR. 2-4418.

PRENDRAIS contrats en peinture, ex terieure-interieure, petites reparations. Informations 272-5902.

VENTE SENSATIONNELLE
Milliers de gallons des meilleures MARQUES: Sherwin-Williams, Canada Paint, Martin-Senour, Lowe-Brothers, C.I.L., moins qu'à moitié du prix du gros. Livraison gratuite, 6210 Papineau, CR. 2-1033.

823 REPARATIONS DIVERSES

A BAS PRIX, réparations brique, pierre, foyer, tirage joints. 655-0966.

829 COUTURIERES — TAILLEURS

BRASSIERES Parisienne, costumes bain, gaines sur mesures. Rendez-vous: LA. 1-8675.

835 GARDE-MALADES

AVEZ-VOUS BESOIN d'une garde-malade? Employez une infirmière pratique diplômée. Telephonez au Registre 937-6861.

GARDE AUXILIAIRE LICENCIE DE SOIR

Demandée pour institution privée, salaire excellent, conditions favorables. Telephoner 361-9256.

INFIRMIERE LICENCIEE COMME REMPLAÇANTE, 2 JOURS SEMAINE. 666-4885.

INFIRMIÈRE et auxiliaire licenciées demandées, pour travail dans petit hôpital. Bonnes conditions de travail. RA. 9-4351.

837 GARDERIES

BOULEVARD DAY NURSERY
Garderie d'enfants
727-6349, 722-3854,
7067 Boul. Pie-IX

ACCEPTE enfants, jour ou semaine. 273-3786.

ACCEPTERAIS enfants, piscine, salle d'amusement, près école. 321-9629.

GARDERAIS enfants 4 à 7 ans, garçons, de 4 à 10 fillettes, pour l'été. Piscine intérieure. 3530 Gouin est. 322-8380.

GARDERAIS un bébé naissant, en pension. Très bons soins. 682-0134.

GARDERAIS bébés naissants et plus. Appelez à 844-1358.

GARDERAIS enfants à la semaine. Bons soins, bas, 7 pièces, cour fermée, tout fourni. VI. 5-1724.

GARDERAIS enfants 2 ans et plus, $19 par semaine. 322-4157.

GARDERIE professionnelle, nombre limité, bungalow banlieue, puericultrice diplômée. 663-3662.

GARDERAIS chez moi enfants 2 à 5 ans, journée ou semaine. 387-4516.

GARDERAIS enfant, 5 jours par semaine, aimant enfants. 322-9304.

GARDERAIS, 2 enfants, jour ou semaine, du lundi au vendredi dans bungalow, Laval. 667-9649.

POUPONNIERE Marie-Josee. Gardons bébés naissants à 2 ans. Garde-bebes diplômee, medecin. 324-2025.

PRENDRAIS enfants naissants jusqu'à 5 ans, pouponnière moderne, vrai chez-soi, garde-bébé diplômé, médecin. RA. 8-9170.

PRENDRAIS 2 enfants, journee ou semaine. LA. 2-1263.

PRENDRAIS jeune bébé, $12 semaine, tout fourni, bons soins. 256-8651.

PRENDRAIS enfants 4 à 6 ans, semaine, à domicile. 352-5414.

PRENDRAIS enfants naissants, 2 ans, bons soins. Bonnes références. 321-4914.

PRENDRAIS enfants de 3 à 5 ans au jour ou à la semaine. OL. 9-0289.

PRENDRAIS enfants 2 à 5 ans, très bonne famille. 376-1091.

845 REMBOURREURS

A BAS PRIX chesterfield rembourre, chaises cuisine $4. Rembourreur Phillips RE. 3-0123, 9 à 9 hres.

BECHARD, Chesterfield recouverts Estimation gratuite. Plan financement. LA. 4-8132. Soir: CR. 9-1140.

LEGAULT REMBOURREUR
Enregistré, spécialiste chaises chromees, chesterfields. Estimation, livraison gratuites. RA. 7-3148, soir DU. 1-1743.

851 CAMIONNAGE — TRANSPORT

APPELEZ TRUDEAU TRANSPORT GENERAL
Déménagement, ville campagne. Spécialite, poêle, réfrigérateur, entreposage. LA. 1-7535.

A BAS PRIX, demenagements, toute heure, ville, campagne, assurance. 276-1610.

APRIL TRANSPORT, déménagement Montreal, Quebec, Ontario, Nouveau-Brunswick. LA. 2-7330.

BAS PRIX, Claude Transport. Déménagement assure, local, longue distance 256-3822.

POSSEDANT camion ½ tonne, prendrais tous genres livraisons, 525-6953, 526-8202.

PRIX raisonnable, déménagements assures à toute heure. Hommes compétents CR. 9-2527.

855 ASSURANCE

A.A.A. Assurance auto, 12 versements, exceptions cause boisson, accident, 1ère licence, permis suspendu. LA. 6-5537. Soir: FE. 4-3091.

859 CARTES PROFESSIONNELLES

CROQUETTE STANISLAS, maladies vénériennes syphilis, gonorrhee — 2260, boul. Pie-IX, CL. 5-9099.

INSTITUT MEDICAL, psychologique, désordres psychologiques sexuels, nerveux. 112 ouest, boul. St-Joseph. 272-3333.

J.-F. ROCHELEAU, maladies de peau, génito-urinaire, maladie des organes. 3431, avenue Laval. 288-2424.

915 TRACTEURS

TRACTEUR de ferme, Ford, 60, 4 cylindres, avec charrue à neige. $775. 2619 Boul. Rosemont.

TRACTEUR avec pelle, tout équipé, $500. 389-6537.

919 AVIONS

SEABEE 5 passagers, parfaite condition. M. Duchesne, 768-9220.

VEHICULES-MOTEUR

921 BATEAUX — MOTEURS YACHT

AUBAINE, Pace ship 13 pieds, moteur Johnson 40 électrique, complet $1,000; 453-3392.

BATEAU pneumatique 12½ pieds, neuf, capacité de moteur 3 à 6 forces, $89.50. 527-3481.

BATEAU fibre de verre, 15 pieds, moteur 40 forces. 721-2655.

BATEAU 17 pieds, moteur 75 C.V., $1,500. Appeler 581-5940.

BATEAU fibre verre, 14', équipé, bon état, $390. 388-5219.

BATEAU Crestliner, moteur 40 forces, électrique, tout équipé, $673. LA. 4-4571.

BATEAU avec moteur et remorque. Aussi autre trailer, 625-1681, 625-1730.

BATEAU 16' plywood moulé, contrôle, steering, 4 ans, 25 forces Evinrude 1959, comme neuf. Gréanti $485. Jour 526-9109 soir, 334-1049.

BATEAU 14 pieds, plywood, moteur 25 forces tout equipe, comme neuf $495. Jour: 677-2621.

BATEAU 16', avec moteur, remorque, aubaine, 322-2200 demandez Dominique.

BATEAUX-MAISONS, vente et location, moteurs hors-bord à 4 temps. Homelite, Les Mariniers Enr. St-Paul, île aux Noix, Quebec.

BATEAU 25', remorque, hors-bord, parfaite condition, aubaine. 322-2200 Dominique.

CABINE Cruiser, 27 pieds, Owens, moteur 220 c.v. parfaite condition, tout equipé, prendrais échange bateau plus petit ou propriété à revenu. Jour 321-5830, soir, 677-2248.

DOMAINE, quatre chalets, marina tout equipe, stock récent, 500 pieds front sur grand lac, atelier réparations hors-bord outillé, très bons revenus, petit comptant, termes faciles. Telephone 274-0470 après 6 heures.

60 FORCES électriques, McCulloch, bateau fibre verre, 15½, remorque à qui la chance? $1,000. 138 Boul. des Laurentides, Station Fina.

GREN-EL-GOLDEN HAWK, 16', BATEAU ACAJOU SOLIDE, 75 H.P. SCOTT ATWATER ELECTRIQUE COMPLETEMENT EQUIPE, $1,300 OU LA MEILLEURE OFFRE. 334-9052 ou 331-9523.

921 BATEAUX — MOTEURS YACHT

★ Luxueux bateau à vendre ★
12 PIEDS, CRUISER, MODELE TAYLOR CRAFT, 2 MOTEURS CHRYSLER 250 H.P. EQUIPE COMPLETEMENT
INFORMATION: 689-1344

LOCATION DE MOTEURS HORS-BORD 5 OU 7½ H.P., JOURNEE OU SEMAINE. 259-3131.

MOTEUR hors-bord, 5 c.v. en parfait état, après 6 hres. 279-9941.

MOTEURS 5½ à louer. Après 5 h. 30, 8340 Drolet, 388-6751.

MOTEUR hors-bord West Bend, 8 forces, $75. 276-1777.

PARTICULIER, moteur hors-bord 75 h.p. Evinrude, 727-3711, 376-1906.

P

940 AUTOS A VENDRE

PARKWAY VENTE

DE SOLDE DURANT UNE SEMAINE

Nous ne croyons pas que vous puissiez trouver de meilleures aubaines ailleurs. Chaque voiture est offerte à rabais et non à un prix d'attrape-nigaud. Vous êtes invités à faire l'essai de nos voitures sur la route. Nous voulons que vous soyez satisfaits de votre achat. Ces prix ne seront en vigueur que durant cette semaine seulement. Ne vous attendez donc pas à revoir ces occasions une semaine prochaine. Si oui ne pouvez venir, donnez-nous un coup de fil. Nous irons vous voir.

TOUTES LES VOITURES SONT EN MONTRE AU

5960 DECARIE

une rue au sud de Van Horne

65 PONTIAC $2649
Custom Sport, 2 portes, hardtop, toute équipée.

65 BEAUMONT $2449
décapotable, 4 cylindres, automatique, radio.

65 ACADIAN $1899
Canso, sedan, 4 portes, 6 cyl., automatique, radio.

64 PONTIAC $1799
station wagon, V-8, toute équipée.

64 PONTIAC $1725
Laurentien, coach, 6 cylindres, automatique, radio.

64 PONTIAC $2295
décapotable, toute équipée.

61 PONTIAC $1350
Parisienne, 4 portes, hardtop, toute équipée.

62 COMET $ 699
Transmission ordinaire.

56 MERCURY $ 125
2 portes, hardtop.

62 ACADIAN $499
coach, transmission standard, telle quelle.

63 DODGE $1199
4 portes, sedan, automatique, radio.

62 PONTIAC $1399
2 portes, hardtop, 6 cylindres, automatique, radio, servo-direction.

62 PONTIAC $1199
Strato-Chief, 4 portes, sedan, 8 cylindres, automatique, radio.

62 VOLKSWAGEN $ 599
Coach, tel quel.

64 CHEVROLET $1625
Belair, 4 portes, sedan, 6 cylindres, automatique, radio.

64 CHEVROLET $1699
station-wagon, 6 cylindres, automatique.

63 CHEVROLET $1449
4 portes, 6 cylindres, sedan, automatique, radio.

62 CHEVROLET $1349
2 portes, hardtop, 6 cylindres, automatique, radio, servo-direction.

62 CHEVROLET $1149
4 portes, sedan, 6 cylindres, automatique.

62 CORVAIR $999
Monza, Coupé, 6 cylindres, automatique, sièges baquets.

65 CORVAIR $1999
2 portes, hardtop, 6 cylindres, automatique.

63 BUICK $1799
Le Sabre, hardtop, 4 portes, toute équipée.

62 BUICK $1125
Spécial, coach, 6 cylindres, automatique, radio.

63 OLDSMOBILE $1749
88, hardtop, 4 portes, toute équipée.

64 OLDSMOBILE $2099
2 portes, hardtop, toute équipée.

64 FORD $2399
XL, décapotable, sièges baquets, toute équipée.

63 FORD $1299
4 portes, sedan, 6 cylindres, automatique.

63 FORD $1349
Fairlane, sedan, 6 portes, 6 cylindres automatique.

64 COMET $1999
décapotable, 6 cylindres, automatique, radio.

64 FALCON $1849
2 portes, hardtop, V-8, automatique, radio.

65 PLYMOUTH $2299
station-wagon, V-8, toute équipée.

64 VALIANT $1499
4 portes, sedan, transmission standard.

63 MORRIS $ 699
Oxford.

61 VALIANT $779
4 portes, sedan, 6 cylindres, automatique.

62 VOLKSWAGEN $699
coach, Deluxe.

63 RAMBLER $1299
Classic, 6 cylindres, automatique, radio.

Nous offrons privilège d'échange dans les **30 jours**

120 autos au choix
Garantie écrite d'un an
Premier paiement en septembre
Possibilités d'achat sans comptant
Echanges acceptés
Financement sur les lieux
Ouvert jusqu'à 10 heures du soir
Le samedi jusqu'à 5 heures p.m.

PARKWAY PONTIAC LTD.

5960 DECARIE

une rue au sud de Van Horne

731-3541

940 AUTOS A VENDRE

SEMAINE DE VRAIES AUBAINES

Comparez nos...

PRIX... QUALITE... SERVICE...

No 441 — 1966 AMBASSADOR — $4432 — $3350
Entièrement équipée, 2400 milles

No 335 — 1966 AMERICAN — $3185 — $2145
4 portes, auto, radio, 3 000 milles

No 34 — 1966 CLASSIC 770 — $3825 — $2950
4 portes, V-8, radio, accessoires, 4 000 milles

No 55 — 1966 AMBASSADOR 990 — $4015 — $3050
V-8, 4 p., eq. au complet, 4000 m.

No 344 — 1965 CLASSIC 660 — $3500 — $2150
Equipée, seulement 8 000 milles

No 38 — 1965 AMERICAN Conv. — $3650 — $2150
Entièrement équipée, 20 000 milles

No 1008 — 65 AMERICAN — $1950
4 portes, automatique, radio, 3 000 milles

No 332 — 64 CLASSIC, 770 — $1850
4 portes, tout équipée, bas milleage

No 1119 — 64 RAMBLER — $1850
4 portes, aut., radio

No 328 — 63 VOLKSWAGEN — $ 895
12 000 milles, radio, économique

No 523 — 63 ACADIAN — $1295
coupe, 2 portes, aut., 2 portes, aut.

No 456 — 63 FALCON — $1250
4 portes, aut., radio

No 352 — 64 CHEVROLET — $1650
4 portes, radio, très propre

No 344 — 63 RAMBLER — $1550
4 portes, aut., radio, parfait ordre

No 518 — 62 CORVAIR — $ 950
2 portes, aut., radio

No 1119-B — 63 RENAULT — $ 650
Gordini, 4 portes, très propre

No 340 — 65 RAMBLER 660 — $2350
4 portes, aut., radio, pneus neufs

No 393 — 64 FALCON — $1595
4 portes, aut., radio, parfaite condition

No 514 — 63 MERCURY — $1850
Montcalm, 4 portes, V-8, équipée au complet

No 362 — 62 CHEVROLET — $1195
Bel-Air, 2 portes, aut., radio

No 44 — 62 RAMBLER — $1050
De luxe, sedan, aut., radio

— PLUSIEURS AUTRES MODELES A DES PRIX SPECIAUX —

• CONDITION DE FINANCEMENT • LEGER COMPTANT

ARBOUR

AUTOMOBILE LTEE

"DEPOSITAIRE RAMBLER"

10,300 BOUL. PIE-IX (coin Fleury)

OUVERT LE SOIR JUSQU'A 10 P.M. — TEL. 323-4330

Samedi jusqu'à 5 h.

JARRY AUTO INC.

SPECIAL

PONTIAC NEUF 1966

2 portes sedan, 6 cylindres 155 c. de cet excellent Rétrograde latéral du type glissière. Bas de caisse isolé et séché. Essuie-glace électrique à 2 vitesses, le tout pour $2890 plus taxe. Incluant 12 allégeances gratuites. Demande M. Paul Winters, 866-2681 bureau 331-3387. Rue

FALCON Futura 1965, 16 000 milles, 6 cyl. automatique, particulier, 737-1134.

FALCON 1962, 6 cylindres, automatique, radio, très propre, 524-4522.

FALCON 62 station-wagon, 6 cyl. standard. Très bonne condition, bas prix, 735-1143.

FORD 1958 hardtop, équipée, très propre, dame sacrifierait 273-5668, 473-2378.

FORD anglaise 65, Anglia, tout équipée, comme neuf, radio AM-FM, moteur neuf, garantie. Vente cause départ, une seule option. Vente cause départ, particulier. Du lundi au vendredi de 9 à 6, 3 427-8115, mademoiselle Velle.

FORD 1956 — 6 cylindres, bon état, $300, 322-6621.

FORD 1962, Galaxie, hardtop, tout équipé, $51 mensuel, 526-5351.

FORD 1963, sedan, 6 cyl. automatique, radio, power steering, très propre, Finitant Bleu, 1656 Belanger, est, 728-4557.

FORD Galaxie 500, 1962, convertible comme neuf, échange accepté, 523-5168.

1962 FORD Galaxie, 2 portes, bonne condition, termes faciles, 381-9678.

FORD 1964 Galaxie 500, 3 adresser 8160 Ballantyne, appt 2, 256-1737.

FORD 1958, automatique, radio, très propre, $150, après 6 heures p.m. 525-8149.

FORD Galaxie 500, 1966, servo-direction, 2 tons, garanti, comme neuve, 852-5314.

FORD Galaxie 500, 1962, convertible, comme neuf, échange accepté, 523-1166.

FORD 1959, décapotable, tous accessoires, radio, excellent état. Revisée, automatique, peu de parcours, à ce propriétaire $300, 273-1648.

FORD Ranch Wagon 1963, comme neuf, garantie. Termes faciles, 489-8430.

FORD 1961, automatique, tout équipée, $650, 625-1148.

FORD 1960, 6 cylindres, automatique, 2 portes, 35 par semaine, 322-6522.

1959 FORD 6 automatique, excellente condition, intérieur et extérieur, $295, 273-5982.

FALCON 1966, très bonne condition, Modèle XK140, PO 6-5382, après 5:00.

LINCOLN CONTINENTAL, DECAPOTABLE, 1961, EXCELLENT ETAT, PARTICULIER, 527-5078.

MERCEDES-BENZ 1962 190D, moteur diesel, parfaite condition, extras, bas mark, intérieur tout velour, parfaite condition, très belle pour Hawaii, bon prix raisonnable, 849-3284.

MERCURY 1963, Monterey, Station wagon, seul propriétaire, conditions d'usine, 526-3551.

MERCURY 1961, automatique, servo-direction, radio, état parfait, seulement $895, 932-4142.

MERCURY convertible 1962, avec accessoires, tout équipé, termes faciles, 489-8430.

MERCURY 1960, sedan, parfait ordre, 527-2538.

MERCURY Station-wagon, 61, 9 passagers, automatique, radio, aucun comptant, $14 par mois, 725-1817.

MERCURY 1960, propre, mécanique parfaite, $300, radio, Information, LA 2-2293.

MERCURY Station 66, automatique V-8, 2 portes, pneus blancs, radio, 10 000 milles, $2,700, 365-0000.

MERCURY Hard top 1956, seul propriétaire, faire offre, faisons crédit, 525-5360.

MERCURY 1960, deux portes, 6 cylindres, automatique, excellente condition, $495, 273-1848.

METEOR 62, sedan, 6 cylindres, automatique, très bonne condition, parfait, comptant, 388-6426.

METEOR, 58, en bon ordre, propre, 274-2096.

METEOR 59, parfaite condition, équipée, $350, 255 Caroline, Verdun, 767-9431.

METEOR 1960, 4 portes, automatique, radio, très bonne condition, parfait, comptant, 388-6426.

METEOR 62, sedan, 6 cylindres, automatique, très bonne condition, parfait, comptant, 388-6426.

METEOR, 58, en bon ordre, propre, 274-2096.

METEOR 59, parfaite condition, équipée, $350, 255 Caroline, Verdun, 767-9431.

METEOR 1960, 4 portes, automatique, radio, Termes, 482-0770.

MGA 1600, short car, 527-0937.

MGB 1965, 3 tons, garanti, 523-1166.

MGB 66, 9 000 milles, bon état, $1 850, 273-0280.

MORRIS 1955, pour scrap à vendre, 523-4341.

MUSTANG, hardtop 66, entièrement équipée. Prix d'aubaine. Accepterais échange, 655-5574.

NOUS ACHETONS voitures usagées de 1961 à 1965. Paions comptant. 10,300 boul. Pie-IX, 323-4330.

OLDSMOBILE Starfire 1963, hard top 2 portes, équipé au complet, bucket seats, vitres électriques, un seul propriétaire, $1 000 comptant ou échange, balance 30 mois, 273-8808, M. Leblanc.

OLDSMOBILE F-85 Cutlass 1964, hard top 2 portes, V-8, équipé au complet. Bas milleage, $100 comptant ou échange, balance 30 mois, 273-8808, M. Leblanc.

OLDSMOBILE 1961, Starfire, convertible, Sièges baquets. Tout équipé, 352-8368.

OLDSMOBILE hard top 1962, peinture neuve, bonne condition, $995, 523-5966.

OLDSMOBILE 98, radio, bonne condition, propre, $195, 631-5906.

OLDSMOBILE 1960, 2 portes, hardtop, équipé, 523-1166.

OLDSMOBILE 88, sedan, équipé, mécanique parfait, offre raisonnable acceptée, 521-6474.

OLDSMOBILE, Starfire convertible 1962, comme neuf, noir, intérieur rouge, complètement équipé, $100 comptant, balance 30 mois, M. Albert, 273-4212.

1963 OLDSMOBILE convertible, équipée au complet, très bas milleage, entre balance de garantie 30017. Prix à discuter. Aucune offre raisonnable refusée. Demander M. Labelle, 389-8401.

OLDSMOBILE 1962, hardtop, 2 portes, blanc, intérieur rouge, power brake, power steering, radio, Florian Roy, 1656 est Belanger, 728-4557.

OLDSMOBILE, 1959, hardtop, comme neuf, sacrifierais $350, Termes, particulier, 376-5892.

OLDSMOBILE 1960, 2 portes, hard top, équipé, 523-1166.

OLDSMOBILE 1959, hardtop, 2 portes, 2 tons rouge et blanc, transmission neuve, parfait ordre, cause départ Mexique, Maurice Station Service, White Rose, 7737 Hochelaga.

PARTICULIER, Renault Dauphine 63, peinture neuve, bonne condition, $500, 663-1055.

PARTICULIER, Rambler 1962, Classic, $750, très propre, 282-6748.

PARTICULIER, Chrysler 61, hard top, très propre, mécanisme parfait, aubaine, 525-8721.

PARTICULIER, CHEVROLET 1963, 1260, BOULEVARD GOUIN OUEST, M. FREVOST.

PARTICULIER Ford Fairlane 500, 1962, V-8, automatique, radio, moteur neuf, garantie, très propre, 527-9445.

PARTICULIER, Pontiac 1961, hardtop, très propre, 4 portes, prix à discuter, LA 6-5403.

PARTICULIER, Volkswagen, 1961 de luxe, radio, très propre, $950, 388-1317.

PARTICULIER, Chevrolet 60, hardtop, 4 portes, bonne condition, Chrysler 1960, 4 portes, bonne condition, 256-2754.

PARTICULIER, Ford, 1963, Hot-Rod, moteur 390 Cleveland, transmission Cruiseomatic, meilleure offre, 254-5769.

PARTICULIER, Buick Wild Cat, convertible, 64, tout équipé, 524-1270.

PARTICULIER, Corvair 1961, automatique, radio, aubaine, Petit comptant, 527-1317.

PARTICULIER, Chevrolet station-wagon 1961, comme neuve, 527-3334.

PARTICULIER, Valiant 1964, convertible, Signet, 3 V-8, 9627 Chartier.

PARTICULIER, aubaine cause départ, automobile Ford 1965, 4 portes, hard top, tout automatique, 6 cylindres, 523-1166.

PARTICULIER, Falcon Provincial 1960, deux portes, automatique, parfait ordre, 655-1876.

PARTICULIER, Pontiac 61, 6 cylindres, automatique, tout équipé, Au comptant, 523-7411.

PARTICULIER, Zephyr 1958, 6 cylindres, très bonne condition, 4 pneus neufs, 844-3344, Verdun.

PARTICULIER, Valiant Custom 200, hard top, 2 portes, 145 forces, après 5 heures, 387-3362.

PARTICULIER, Corvair Monza 1962, bon état, M. Hirt, 866-1611, Bureau.

PARTICULIER, Cadillac 58, 4 portes, hardtop, tout équipée en parfaite condition, 322-2207.

PARTICULIER, Volkswagen 1964, tout équipé, prix à discuter, 8-8924, 10221 Ineville.

PARTICULIER, Pontiac 1958, très bonne condition, prix à discuter, V-8, moteur neuf, 842-3082.

PARTICULIER, Chevrolet Impala 1958, convertible, standard, 4 vitesses, parfaite condition, Thomas Monseau, Pointe-aux-Trembles, 640-1553.

PARTICULIER, Pontiac 1962, standard, 6 cylindres, en bon ordre, bon marché, 521-2550.

PARTICULIER, Chevrolet 1961, 6 portes, radio, bon mécanisme, 322-1830.

PARTICULIER, Volkswagen, de luxe 1963, 26 000 milles, radio, chauffrette, peinture originale, A-1, 251-0323.

PARTICULIER, Meteor 1964, V-8, convertible, servo-freins, direction automatique, radio, vitres électriques. Cause départ, meilleure offre, 3 à 9 p.m., 381-7051.

PEUGEOT 1959, $175 et 1961 $350, radio, 722-5529, 626-1465.

PEUGEOT 404, 1962, peinture et intérieur neufs, prix discutable, 677-8359.

PLYMOUTH 64 Belvedere, V-8, radio, très bonne condition, aubaine, tes mes si désirez, 668-2037.

PLYMOUTH 1959, hard top 2 portes, parfaite condition, $375, RE 7-6650.

PLYMOUTH Fury III, V-8, 1966, 2 portes, hardtop, démonstrateur, garantie 5 ans, 50,000 milles. Prix spécial, termes faciles, E. Lapointe, 254-4961.

PLYMOUTH 1964, automatique, 6 très bon mécanisme, $399, 489-Clark.

PONTIAC '62 Parisienne, hardtop, tout équipée, très propre, très bonne condition. Particulier, 381-8227.

PONTIAC 1957, 6 cylindres, automatique, mécanique parfait, peu de parcours, radio, servo-freins, pneus très propre, bonne pneus, $225, 725-7625.

PONTIAC 1960, Laurentien, V-8, automatique, direction assistée, radio, 2 portes, rouge Granada, seulement $550, 932-1496.

PONTIAC 1959, 6 standard, radio, pneus blancs, $350, Visible, Henri Bourassa et Bellevois.

PONTIAC 1956, sedan, transmission ordinaire, $225. Facilités paiement, 1261 Van Horne, 276-0270, 688-9625.

PONTIAC 64, station-wagon, V-8, radio, impeccable, $16 semaine, 642-5375.

PONTIAC 1960, hardtop 4 portes, V-8, automatique, radio, $798.25, termes acceptés, 1261 Van Horne, 276-0270, 688-9625.

PONTIAC décapotable, tous accessoires, V-8, $1 495.95. Facilités de paiement, 1261 Van Horne, 276-0270, 688-9625.

PONTIAC 1964, Laurentian, sedan, V-8, sports, transmission automatique, un seul propriétaire, RA 7-4919.

PONTIAC 65, convertible, custom sport, bucket seat, très belle voiture, $100 comptant, balance 30 mois, M. Laforest, 273-4211.

PONTIAC, station, 1959, V-8, $200, 322-7003.

PONTIAC 1962, hardtop 2 portes, tous accessoires, $1284. Termes acceptés, 1261 Van Horne, 276-0270, 688-9625.

1960 PONTIAC Parisienne, hard top, V-8, automatique, radio, $50 comptant, termes, 381-9078.

PONTIAC Laurentien, 1964, sedan, automatique, radio, bonne condition, 321-7214 entre 5:30 et 5:30.

PONTIAC Parisienne 64, convertible, 6 cyl. toute équipée, comme neuve, garantie, 736-1143.

PONTIAC 1958, automatique, 6 cylindres, bonne condition, 523-1166.

PONTIAC 64, 2 portes automatique, radio, peinture originale, aucun comptant $53 par mois, 725-1817.

PONTIAC 1962, Parisienne, V-8, équipée, excellente condition, LA 3-1166.

PONTIAC Parisienne 1964, hard top, V-8, échange accepté, LA 3-1167.

PONTIAC 1960, sedan, équipé, moteur neuf, garantie, très propre, 256-2754.

PONTIAC 1962, Laurentian, V-8, sedan, automatique, magnifique condition, $1075, 727-2785.

PONTIAC 1956, automatique, 6 cylindres, bonne condition, 523-1166.

PONTIAC 1965 Custom Sport convertible équipée, bas milleage, 523-1166.

PONTIAC Parisienne 1964, hardtop, V-8, échange acceptée, LA 3-1167.

PONTIAC 1962 Parisienne, V-8, équipée, excellente condition, LA 3-1166.

PONTIAC 60 Parisienne automatique, 8 cylindres, $800, bonne condition, 684-0503.

PONTIAC 65, convertible, très propre, automatique, tout servo, V-8, 679-1500.

PONTIAC hard top, Parisienne 1958, propre, bonne condition, $499, facilités, 725-1817.

PONTIAC 1961, 4 portes, bas mille, tout équipé avec garantie. Termes faciles, 489-8430.

PONTIAC Parisienne 1965, 4 portes, hardtop, tout équipé, un seul propriétaire, avec garantie. Termes faciles, 489-8430.

PONTIAC Parisienne 1962, 4 portes, hardtop, tout équipé, garantie, termes faciles, 489-8430.

PONTIAC Laurentien 65, V-8 automatique, radio, cause décès, 721-5124.

PONTIAC 56, à vendre $25, M. Desaulniers, 2350 Lalonde.

PONTIAC Strato Chief 1965, V-8, automatique, radio, 14 000 milles, 256-1290.

PONTIAC Laurentien 1963, V-8, automatique, conditions faciles de paiement, 322-4514.

PONTIAC 1958, très bonne condition, $500, M. Jones, jour 845-3013.

PONTIAC 1963, convertible, tout équipé, prix spécial, cause perdu permis conduire, 331-0711.

PARTICULIER, Volkswagen 1963, 26 000 milles, radio, chauffrette, peinture originale, A-1, 251-0323.

PARTICULIER, Meteor 1964, V-8, convertible, servo-freins, direction automatique, radio, vitres électriques. Cause départ, meilleure offre, 3 à 9 p.m., 381-7051.

PEUGEOT 1959, $175 et 1961 $350, radio, 722-5529, 626-1465.

PEUGEOT 404, 1962, peinture et intérieur neufs, prix discutable, 677-8359.

PLYMOUTH 64 Belvedere, V-8, radio, très bonne condition, aubaine, tes mes si désirez, 668-2037.

PLYMOUTH 1959, hard top 2 portes, parfaite condition, $375, RE 7-6650.

PLYMOUTH Fury III, V-8, 1966, 2 portes, hardtop, démonstrateur, garantie 5 ans, 50,000 milles. Prix spécial, termes faciles, E. Lapointe, 254-4961.

PLYMOUTH 1964, automatique, 6 très bon mécanisme, $399, 489-Clark.

PONTIAC '62 Parisienne, hardtop, tout équipée, très propre, très bonne condition. Particulier, 381-8227.

PONTIAC 1957, 6 cylindres, automatique, mécanique parfait, peu de parcours, radio, servo-freins, pneus très propre, bonne pneus, $225, 725-7625.

PONTIAC 1960, Laurentien, V-8, automatique, direction assistée, radio, 2 portes, rouge Granada, seulement $550, 932-1496.

PONTIAC 1959, 6 standard, radio, pneus blancs, $350, Visible, Henri Bourassa et Bellevois.

PONTIAC 1956, sedan, transmission ordinaire, $225. Facilités paiement, 1261 Van Horne, 276-0270, 688-9625.

PONTIAC 64, station-wagon, V-8, radio, impeccable, $16 semaine, 642-5375.

PONTIAC 1960, hardtop 4 portes, V-8, automatique, radio, $798.25, termes acceptés, 1261 Van Horne, 276-0270, 688-9625.

PONTIAC décapotable, tous accessoires, V-8, $1 495.95. Facilités de paiement, 1261 Van Horne, 276-0270, 688-9625.

PONTIAC 1964, Laurentian, sedan, V-8, sports, transmission automatique, un seul propriétaire, RA 7-4919.

PONTIAC 65, convertible, custom sport, bucket seat, très belle voiture, $100 comptant, balance 30 mois, M. Laforest, 273-4211.

PONTIAC, station, 1959, V-8, $200, 322-7003.

PONTIAC 1962, hardtop 2 portes, tous accessoires, $1284. Termes acceptés, 1261 Van Horne, 276-0270, 688-9625.

1960 PONTIAC Parisienne, hard top, V-8, automatique, radio, $50 comptant, termes, 381-9078.

PONTIAC Laurentien, 1964, sedan, automatique, radio, bonne condition, 321-7214 entre 5:30 et 5:30.

PONTIAC Parisienne 64, convertible, 6 cyl. toute équipée, comme neuve, garantie, 736-1143.

PONTIAC 1958, automatique, 6 cylindres, bonne condition, 523-1166.

PONTIAC 64, 2 portes automatique, radio, peinture originale, aucun comptant $53 par mois, 725-1817.

PONTIAC 1962, Parisienne, V-8, équipée, excellente condition, LA 3-1166.

PONTIAC Parisienne 1964, hard top, V-8, échange acceptée, LA 3-1167.

PONTIAC 1960, sedan, équipé, moteur neuf, garantie, très propre, 256-2754.

PONTIAC 1962, Laurentian, V-8, sedan, automatique, magnifique condition, $1075, 727-2785.

PONTIAC 1956, automatique, 6 cylindres, bonne condition, 523-1166.

PONTIAC 1965 Custom Sport convertible équipée, bas milleage, 523-1166.

PONTIAC Parisienne 1964, hardtop, V-8, échange acceptée, LA 3-1167.

PONTIAC 1962 Parisienne, V-8, équipée, excellente condition, LA 3-1166.

PONTIAC 60 Parisienne automatique, 8 cylindres, $800, bonne condition, 684-0503.

PONTIAC 65, convertible, très propre, automatique, tout servo, V-8, 679-1500.

PONTIAC hard top, Parisienne 1958, propre, bonne condition, $499, facilités, 725-1817.

PONTIAC 1961, 4 portes, bas mille, tout équipé avec garantie. Termes faciles, 489-8430.

PONTIAC Parisienne 1965, 4 portes, hardtop, tout équipé, un seul propriétaire, avec garantie. Termes faciles, 489-8430.

PONTIAC Parisienne 1962, 4 portes, hardtop, tout équipé, garantie, termes faciles, 489-8430.

PONTIAC Laurentien 65, V-8 automatique, radio, cause décès, 721-5124.

PONTIAC 56, à vendre $25, M. Desaulniers, 2350 Lalonde.

PONTIAC Strato Chief 1965, V-8, automatique, radio, 14 000 milles, 256-1290.

PONTIAC Laurentien 1963, V-8, automatique, conditions faciles de paiement, 322-4514.

PONTIAC 1958, très bonne condition, $500, M. Jones, jour 845-3013.

PONTIAC 1963, convertible, tout équipé, prix spécial, cause perdu permis conduire, 331-0711.

Spéciaux de la

FIEVRE FORD

$99

COMPTANT

'65 Ford Conv. $2,895
TOUT EQUIPEE

'65 Oldsmobile Jetstar 88 $2,895
HARDTOP TOUT EQUIPEE

'64 Corvair Monza $1,595

'65 Falcon, h.-top $1,995
TOUT EQUIPEE

'64 Chevrolet Conv. $2,395
TOUT EQUIPEE

'64 Pontiac, 2 portes $1,795

'63 Ford, S.-Wagon $1,495

'64 Falcon Squire $1,995

'63 Vauxhall $ 795

'63 Consul Cortina $ 795

'62 Falcon $1,095
AUTOMATIQUE

'61 Ford St.-Wagon $ 995
10 PASSAGERS

Plusieurs autres au choix

Hy Road Ford

MOTORS LTD

4901 Jean-Talon Ouest

RE. 1-8271 - Loc. 50

PONTIAC sedan 1959, 8 automatique, très propre, 389-6537.

PORSCHE 1965, 1600 Super, radio, très bas milleage, un seul propriétaire, parfaite voiture de sport. En état de montre, comme neuve, il faut la voir pour l'apprécier, 849-3381.

PUIS financer votre auto à 6%, Dupac, 265-3800.

RAMBLER 1966, flambant neuf, bon choix, prix défiant toute concurrence, Maurice Héroux Automobiles, 3965 Bannantyne, Verdun.

RAMBLER American coach 1964, couleur bleu immaculé, échange acceptée, vaut plus que $1,350 vendrais pour $1,195, pour débarrasser, 869-3589.

RAMBLER 1964, Classic, sedan, transmission automatique. Prix surprise, RA 7-2340.

RAMBLER Classic 1959, standard, 6 cyl., bon état de roulement, $250, 271-4574.

RAMBLER 1965, V-8, 18,000 milles, échange acceptée, 523-1167.

RAMBLER 1963 Ambassador, automatique, radio, comme neuf, sacrifie pour $1,275, LU 7-2433.

RAMBLER 1963, AUTOMATIQUE, 2 PORTES, PARTICULIER, 322-4643.

RAMBLER 64, V-8 automatique, radio, $50 comptant, $55 mois, 642-5375.

RENAULT 1961, Gordini, tout équipée, toit soleil, peu de parcours, 45 milles gallon. Parfaite condition, Faut vendre, $295, 844-4639.

RENAULT Gordini 62, excellente condition, radio, Termes faciles, 352-9770.

RENAULT 64-65, Automatique, choix de couleurs. Garantie 1 an, Renault Canada, 736-1143.

RENAULT R10 démonstrateur, balance garantie usine, Renault Canada, 736-1143.

RENAULT Caravelle 63-64-65, Choix de modèles et de couleurs. Garantie 1 an, 736-1143.

RENAULT camionnette 1965, très bon condition. Idéal pour camping, 659-1230.

RENAULT Gordini 1962, radio, bonne condition, propre, $700, 322-3719.

RENAULT 64, standard, 4 vitesses, rayal bleu, cause départ, 669-4981 après 6 heures. Jour 389-5961.

RENAULT Gordini 1962, radio, bon mécanisme, après 6 heures, 322-3408.

RENAULT Gordini 63, radio, très propre, $975, 524-4571.

RENAULT 61, aucun comptant, $195, 725-1817.

ROVER 1963, 3 litres, noire, intérieur cuir rouge, avec 20,000 milles, conduite par chauffeur, en pure condition, une voiture de luxe à un prix abordant, faut la voir. Appelez 844-3283.

SIMCA 1963, parfait ordre, 4 portes, $800, CL 6-5348.

SPRITE 1964 Austin Healy. Après 6 h., 523-5412.

SPRITE 62, RA 1-7666 jour, Jour LVI 4-2886.

STATION WAGON 1964, Pontiac Parisienne, V-8, 20,000 milles, comme neuf. Particulier, 527-0631, 384-6173.

STATION-WAGON 1965, Ford, 6 cyl. automatique, radio, reprise de finance, Florian Roy, 1656 Belanger, Est, 728-4557.

STATION-WAGON Jeep "Wagoneer", traction 4 roues, neuf, et usagés. G. ROBERT AUTO, 5870 ST-LAURENT.

STATION-WAGON, Chevrolet 1959, meilleure offre acceptée. Soir 523-5440.

1 STATION-WAGON 1965, standard, très bonne condition, $1600 chacun. M. H. Lefèvre, 416 Alexandre, Pont Viau, 669-7073.

STATION-WAGON, Chevrolet 1960, automatique, excellente condition, 4587 Parc Ave.

STATION-WAGON Meteor 1961, 6 cylindres automatique, radio, très bon état. Vraie aubaine à $850, $50 comptant, balance 24 mois, M. Audette, 273-8808.

STATION-WAGON 1964, Buick, spécial, V-8 automatique, power brakes, power steering, radio, comme neuf, économique, $100 comptant, balance 30 mois, 273-8808, M. Leblanc.

STATION Chrysler, 61, 3 sièges, faut voir, Soir, 322-0804.

STUDEBAKER 62, sedan, automatique, pneus, mécanique comme neufs, $125, 524-4571.

STUDEBAKER décapotable 1962, Daytona, V-8, radio, transmission à vitesses au plancher, $501, 381-0568, le tout seulement.

THUNDERBIRD 2 portes, hard top 1963, voiture originale, $100 comptant, balance 30 mois, M. Laforest, 273-4211.

TRIUMPH TR-3, 1961, particulier, 2 tons, radio, très propre, 727-2340.

TRIUMPH TR-3, moteur parfait ordre, carrosserie, très bonne condition, $550, 523-5630.

TRIUMPH T.R. 3, convertible, propre, peu milleage, $300, 625-5808.

TRIUMPH 4, 1965, excellente condition, moins 8 heures, 3 roues, hydrolyse. Comptant ou termes, $2,300 — 387-8957.

TRIUMPH Herald 1961, 20,000 milles, équipée comme neuve, $275, 622-5888.

TR3 1960, excellente condition, radio, lavable, C. Merrill, 842-4881 jour.

UN BEAU chevrolet Impala 1962, 2 portes, hard top, tout simple, V-8, tout équipé, 32,000 milles, toujours conduite présentement, vraie bijou, échange acceptée, 669-3560.

VALIANT 1961, 2 portes, hardtop, vitesse à planche, radio, parfaite condition, Florian Roy, 1656 est, Belanger, 728-4557.

VALIANT 1963, Signet, convertible, radio, comptant, seulement $1,295, Particulier, 387-8957.

VALIANT 1966, démonstrateur, balance de la garantie usine, Renault Canada, 736-1143.

VALIANT 1960, Signet 200, 4 portes, radio, blanc, Soir, 722-8919.

VALIANT 64, hard top automatique, radio, $50 comptant, Termes faciles, 842-5375.

VALIANT 1966, livraison immédiate, échange accepté. Pour informations, M. Cormier, 254-4961.

VAUXHALL, STATION-WAGON, 4 CYLINDRES, $290, 744-1662.

VAUXHALL 1963, comme neuve, jamais conduite hiver, sacrifierais, 273-5668.

VAUXHALL, station-wagon 1962, parfaite condition, particulier, 747-2325.

VAUXHALL 1959, cause maladie, 523-6911, avant 7 heures.

VENTE D'OUVERTURE

Oldsmobile 1959, hardtop	$475
Chevrolet 1956, hardtop	$275
Pontiac 1957, Coach	$135
Ford 1956, automatique	$250
Oldsmobile 1956, Super 88	$175

2427 MONT ROYAL EST

VOLKSWAGEN 1964, radio, chauffrette à gaz, particulier, bon état, 583-5899.

VOLKSWAGEN 64 (1500), radio, bas milleage. Garantie $13 semaine, 642-5375.

VOLKSWAGEN 1500, T. S. '64. Après 6 heures, 384-3691.

VOLKSWAGEN 1962, coach, $535, termes acceptés M. Herman, 1261 Van Horne, 276-0270, 688-9625.

VOLKSWAGEN 1200 de luxe, 1965, Sun Roof, 15,000 milles, ceinture, 672-5141.

VOLKSWAGEN 1500, T.S. 1964, blanc immaculé, entièrement garantie, 932-1496.

VOLKSWAGEN 1964, coach custom, bleu, $995, pleine garantie, 932-1496.

VOLKSWAGEN 1963 et 1959 De Luxe. Aucun comptant, $25 par mois, 274-4481.

VOLKS 60 à 64, modèle Deluxe avec radio. Aucun comptant, 725-1817.

VOLKSWAGEN 1963, COACH, APRES 6 HEURES, 768-0129.

VOLKSWAGEN 1957 très propre, toit coulissant et accessoires, aubaine RE 8-0303.

VOLKSWAGEN 1966, état neuf, équipement complet. Départ Europe, 342-1583.

VOLKSWAGEN 1963, camionnette, équipée camping, moteur Porsche, 1600 cc. Soir, 477-3289.

VOLKSWAGEN 65, recuiller $1,050, 661-0610.

VOLKSWAGEN 1966 1300 de luxe, bleue, intérieur en cuirette, radio Blaupunkt, avec 2,740 milles, sous la garantie de la fabrique. On doit le vendre, prix $1,703, pas d'échange accepté, $500 de dépôt pour la balance, des conditions faciles. Appeler DK Automobile, 340-3381.

WOLKSWAGEN (1500) 1963, radio, chauffrette, 40,000 milles, $750, 722-5529, 626-1465.

VOLKSWAGEN 63, de luxe, parfait ordre, particulier, 748-6505.

VOLKSWAGEN 63, comme neuf, 16,000 milles, dame, sacrifierait $775, 387-8180.

VOLKSWAGEN 1958, particulier, 108 Labrie, Laval des Rapides.

VOLKSWAGEN 1960, radio, $450, 251-1496.

VOLKSWAGEN 1965, Deluxe, très propre, bas millage, 255-4424 ou 259-4124.

VOLKSWAGEN 1963, modèle de luxe, très bonne condition mécanique, 322-4522.

VOLKSWAGEN 58, $350. Jour seulement entre 11 et 6, 842-8073.

ZEPHYR 1960, 4 portes, en excellente condition, $550. Fin de semaine, après 5 heures, 481-3567, tous les jours, 870-4223.

Ville de Montréal

SERVICE DE LA VOIE PUBLIQUE

SOUMISSIONS

(2e appel d'offre)

DENEIGEMENT

On recevra à l'Hôtel de Ville des soumissions (en duplicata) cachetées adressées au Comité exécutif et transmises sous pli recommandé pour le déneigement des rues de la Ville.

Les soumissions devront être mises à la poste au plus tard le 25 juillet 1966, pour être ouvertes le 27 juillet 1966 à midi.

Les cahiers des charges, les formules de soumission et tous les renseignements supplémentaires pourront être obtenus, à compter de lundi, le 18 juillet, au bureau du Service de la Voie Publique, 1400, rue des Carrières, Montréal, téléphone 872-3534.

LE GREFFIER DE LA VILLE,
ROBERT BOUCHARD, C.R.

Hôtel de Ville,
Montréal, le 16 juillet 1966.

MECANICIEN EXPERIMENTE

sur machines à écrire demandé

S'adresser
Dumont Typewriter Inc.
6121 ch. Côte-de-Liesse
748-6734

LE GOUVERNEMENT DU QUÉBEC DEMANDE...

DES OFFRES

Service général des achats

PROJET NO. 1144

Bain de lavage pour métaux ferreux et non-ferreux et unités de rinçage.
Ministère de l'Education, Lauzon, Montréal, Sept-Iles.
Clôture des soumissions: 4 août 1966, 11:00 A.M. Temps réglementaire.

PROJET NO 1145

40,000 P.M.P. Pin et Epinette de l'Est.
Ministère des Travaux Publics, Québec.
Clôture des soumissions: 20 juillet 1966, 11:00 A.M. Temps réglementaire.

PROJET No 1146

votre horoscope

A partir de minuit ce soir

LES ENFANTS NES CE JOUR auront de grandes qualités, mais aussi des défauts contre lesquels il conviendra de les mettre en garde de bonne heure. Il sera bon, notamment, de leur démontrer que l'altruisme permet souvent de tirer parti des circonstances; que l'entêtement fait souvent commettre de lourdes erreurs.

BELIER — DU 21 MARS AU 20 AVRIL

Votre comportement risque de blesser ceux qui collaborent à votre succès. Vous aborderez une période de grande activité, mais ne négligez pas ceux qui vous aiment. Sachez qu'en amour un bon mouvement est plus éloquent que des affirmations gratuites.

TAUREAU — DU 21 AVRIL AU 20 MAI

C'est dans votre famille que vous trouverez l'appui nécessaire au succès complet de vos entreprises. Plus tard dans la journée, les perspectives sont excellentes; profitez-en pour rendre heureux vos proches, mais ne négligez pas pour autant l'être pour qui vous êtes "tout".

GEMEAUX — DU 21 MAI AU 21 JUIN

Votre santé a besoin de ménagements, ne la négligez pas. Période de tension où il faudra être sur le qui-vive, mais si vous agissez avec bon sens tout sera pour le mieux. Ne restez pas à l'écart, la compagnie de vos amis vous fera du bien.

CANCER — DU 22 JUIN AU 22 JUILLET

Il faudra faire des efforts supplémentaires, n'hésitez pas, l'enjeu en vaut la peine. Usez de beaucoup de diplomatie et d'habileté avec les Gémeaux. Consolidations de vos relations d'ordre sentimental. Lettres de pays lointains.

LION — DU 23 JUILLET AU 23 AOUT

Aujourd'hui vous serez exubérant, entreprenant et très gai. L'amitié vous donnera de grandes satisfactions. Vous recevrez des propositions pleines de charme; il s'ensuivra de grandes possibilités de nouvelles connaissances qui ne manqueront pas d'intérêt.

VIERGE — DU 24 AOUT AU 22 SEPTEMBRE

Votre confiance dans l'action vous assurera finalement les satisfactions que vous recherchez depuis un certain temps. Les résultats se révéleront durables. Par ailleurs, n'essayez pas de convaincre l'être aimé de vos bonnes intentions par des paroles.

BALANCE — DU 23 SEPTEMBRE AU 23 OCTOBRE

Votre sens critique qui vous permet d'analyser toutes les possibilités risque de vous gêner dans vos rapports avec ceux qui vous sont utiles. Vous aurez une visite très intéressante venant de loin. Bonne santé générale, mais ne faites pas d'imprudences.

SCORPION — DU 24 OCTOBRE AU 22 NOVEMBRE

Conservez votre liberté d'action qui vous fera mener à bien vos initiatives. Certaines influences vous pousseront vers les amours secrètes et romantiques qui apporteront un peu de chaleur dans votre vie.

SAGITTAIRE — DU 23 NOVEMBRE AU 21 DECEMBRE.

Travaillez dans un endroit solitaire et silencieux où vous pourrez écouter vos inspirations et votre intuition. Vous aurez un grand magnétisme et vous serez particulièrement entreprenant. Nouvelles connaissances au cours d'une réunion; vous serez très attiré.

CAPRICORNE — DU 22 DECEMBRE AU 20 JANVIER

Travaillez dans un endroit solitaire et silencieux où vous pourrez écouter vos inspirations et votre intuition. Essayez de voir la substance des choses plus que leur forme. Nouveautés inattendues lors d'une réunion intéressante.

VERSEAU — DU 21 JANVIER AU 19 FEVRIER

Plus que tous autres, les travaux intellectuels, les écrits et les projets, surtout ceux concernant l'architecture et la construction, seront favorisés. Succès particulier en amour, si vous maîtrisez un certain sentiment de jalousie.

POISSONS — DU 20 FEVRIER AU 20 MARS

Les obstacles qui se dressent sur votre chemin sont dus à des liens ou à des principes que vous n'arrivez pas à briser; écoutez vos sentiments plus que votre raison. Les influences astrales favoriseront vos nouveaux projets, à condition de vous montrer plus audacieux.

M. Bellizzi

"Nous payons tout de même assez de taxes pour que Québec puisse les payer"

M. Désilets

"Les deux parties ont raison"

Mlle Legault

"Le gouvernement devrait intervenir"

M. Girard

"Je suis d'accord sur le principe de la grève"

"L'homme de la rue": une sympathie très mitigée pour les grévistes

par Michèle Rivet

Des réactions très diversifiées, mais en général une sympathie très mitigée pour les grévistes.

Voilà un peu ce pense "l'homme de la rue", celui qui est à la fois un travailleur et un malade . . . en puissance.

Mais il n'est pas contre le principe de la grève. Il estime que le gouvernement aurait dû intervenir soit :

— en payant aux employés ce qu'ils réclament. "Nous payons tout de même assez de taxes pour que le gouvernement puisse accéder aux demandes qui lui sont faites", pense M. Bellizzi;
— en demandant une injonction comme la loi le permet, pensent Mmes Bouchard et Leduc, qui travaillent toutes deux pour des courtiers;
— en prenant les moyens qu'il faut... On ne sait pas trop.

L'opinion générale, c'est que la grève aurait dû être évitée et les employés payés.

Une religieuse, qui refuse aussi systématiquement qu'on peut refuser une religieuse de se nommer et d'être photographiée, a peut-être frappé très juste :

"C'est légal cette grève? Oui. Alors ces employés ont le droit de la faire. Avec raison, on a soutenu que le public n'est pas suffisamment au courant de toutes les questions de sécurité sociale et que c'était là une façon de les intéresser. Je crois que c'est juste."

Car le droit de grève aux employés des services publics, plus particulièrement les hôpitaux, n'a été accordé qu'en 1964 avec le code du travail. Et l'habitude de telles grèves est encore très loin d'être admise.

Un huissier qui porte "ses" procédures affirme qu'il n'a pas suivi toute l'affaire, que son opinion n'est pas encore faite, mais que, de toutes façons, il n'est pas sympathique à une telle grève.

M. White

"Les employés d'hôpitaux sont très mal payés"

M. Payette, lui, connaît très bien le milieu. Sa femme est assistante infirmière; son fils ambulancier. Aussi est-ce d'un ton assuré qu'il affirme :

— La grève était une nécessité pour tous ces gens. A condition que les cliniques d'urgence soient bien organisées, que le service d'infirmières à domicile fonctionne, je suis pour la grève.

Mais la plupart des personnes rencontrées se butaient à un dilemme pour elles insoluble :

— les employés ont droit à un meilleur salaire.
— les malades ont un droit à être soignés.

Comment le résoudre? C'est une autre affaire.

On pense aussi bien souvent que les employés en grève réclament uniquement ou presque de meilleurs salaires. Très peu sont au courant des motifs réels de la grève.

Mais que ce soit "a pretty bad thing", à cause des malades ou une nécessité pour les employés afin d'obtenir un dû, les Québécois ne semblent pas comprendre pourquoi le gouvernement tolère la grève, pourquoi il ne s'en mêle pas d'une façon plus nette.

M. Di Tomasso

"Je ne suis vraiment pas"

Mme Sauvé

"Je suis absolument contre la grève; le gouvernement aurait dû intervenir"

M. Payette

"A condition que les cliniques d'urgence soient bien organisées, je suis d'accord"

M. Bouchard

"Le gouvernement aurait dû prendre une injonction"

La grève peut nuire au traitement des malades mentaux

de notre correspondant à Joliette

Le surintendant de l'hôpital pour malades mentaux de Joliette déplore la grève qui, selon lui, nuit au traitement des malades.

"Elle cause, déclare le Dr Martel, de l'hôpital Saint-Charles, entre le malade et l'employé, une rupture de contact qu'il faudra mettre des mois à réparer."

Il explique que certains malades qui se sont liés d'amitié avec des employés et qui leur ont fait confiance, ont maintenant l'impression qu'on les a laissé tomber.

Sur les 750 employés de l'hôpital Saint-Charles, il n'en reste plus que 145. Des 1,250 malades, 500 ont été soit renvoyés chez eux, soit placés dans des foyers spécialisés.

Le Dr Martel met fin aux rumeurs selon lesquelles un certain nombre de patients auraient été amenés dans des endroits insalubres et inhabitables.

A l'hôpital Saint-Eugène de Joliette, notre reporter a été expulsé par des policiers, à la demande de la supérieure qui refusait de le recevoir.

En temps normal, trois agents de l'Agence Phillips assurent l'ordre et la sécurité dans cette institution. Il y en a maintenant 38.

Le quatrième étage est fermé aux malades et ne sert qu'à loger le personnel qui n'est pas en grève. Le département de la pédiatrie est également fermé.

Les syndiqués offrent leurs services

La Confédération des syndicats nationaux a tenu à rappeler, hier, aux Montréalais qu'ils peuvent réclamer les services d'infirmières licenciées, d'infirmiers et d'auxiliaires entre 8 h. a.m. et 8 h. p.m., ce service d'urgence étant assuré par les grévistes.

Jusqu'ici, les grévistes ont répondu à plus de 500 appels et on nous a dit que la CSN est prête à augmenter le nombre de ses volontaires pour assurer les soins nécessaires.

Dans une entrevue téléphonique, la directrice des services, Mlle Géraldine Dumas, nous a déclaré hier soir que si les 100 personnes qui sont à la disposition du public ne suffisaient pas à la demande des ouvriers supplémentaires pourraient être rappelés des lignes de piquetage pour prêter main-forte à leurs concitoyens.

Les personnes qui sont dans le besoin peuvent composer 842-4207 ou 842-3181, poste 381.

Les ambulanciers Saint-Jean sont prêts

La société des ambulanciers Saint-Jean se tient prête à agir. Jusqu'ici, le mouvement bénévole n'est pas intervenu dans la grève des hôpitaux de la province. Cependant, le commissaire provincial adjoint de l'ambulance Saint-Jean, M. Paul Roy, a déclaré que le mouvement s'était mis en contact avec les autorités gouvernementales et avait offert les services de ses membres. L'ambulance Saint-Jean travaille en collaboration avec la Protection civile de la province. Elle ne peut donc intervenir dans le présent conflit, pour apporter ses soins bénévoles aux malades, que si le gouvernement, par l'entremise de la Protection civile, requiert son aide. Il faut pour cela que le gouvernement déclare la situation comme étant d'urgence nationale. Certains membres de l'Ambulance Saint-Jean ont toutefois pris la décision personnelle, en fin de semaine, de venir en aide aux hôpitaux. Ce ne sont cependant que des cas épars.

La situation dans les hôpitaux

D'une façon générale, les hôpitaux de la province se tirent assez bien d'affaires malgré la grève. Voici un compte rendu de la situation dans les principales régions du Québec.

Sur la rive sud, dans l'est du Québec

par Gilles Racine

Les hôpitaux de la rive sud du Saint-Laurent, dans l'est du Québec semblent se tirer assez bien d'affaires malgré le bouleversement occasionné dans le service hospitalier par la grève des 32,500 employés syndiqués.

Il est vrai que la grève n'a touché ces institutions qu'à 7 heures ce matin. Mais dans toutes ces institutions, on se préparait à une telle grève depuis quinze jours déjà. On avait donc mis sur pied un service d'équipes qui suffiraient à la tâche tout en accordant un congé médical au plus grand nombre de patients.

De plus, comme les dirigeants de ces hôpitaux se doutaient que les grévistes tenteraient de leur couper les vivres et l'aide des bénévoles, ils ont fait pénétrer à l'intérieur des institutions les personnes et les choses dont ils auraient pu avoir besoin avant qu'on installe les piquets de grève. On voulait par là, à la fois éviter des incidents sur la ligne de piquets, ainsi qu'assurer aux malades toute l'aide à laquelle ils sont en droit de s'attendre.

On rapporte aussi que les visites aux malades sont permises à ceux qui en font la demande. D'autre part, on ne déplore aucun incident regrettable et on se félicite de la bonne tenue des grévistes.

Plessisville

L'hôpital général Sacré-Coeur de Plessisville n'éprouve aucune difficulté particulière, compte tenu de la situation anormale dans laquelle il se trouve.

L'hôpital, d'une capacité de 80 lits, n'a gardé que 12 patients trop gravement atteints pour être renvoyés dans leurs foyers. Le personnel à l'emploi de l'hôpital, en temps normal, est de 100 personnes. Seules 14 religieuses, 4 infirmières licenciées non syndiquées et 4 ou 5 aides sont demeurées au travail.

On affirme cependant que tout va bien. Le ravitaillement des patients suit son cours normal, quoiqu'un peu au ralenti. Mais si la grève doit durer encore longtemps, on mentionne que certains services secondaires, notamment la buanderie, ne pourront suffire.

Beauce

L'hôpital Notre-Dame-de-Beauce, à Saint-Georges, a une capacité de 165 lits. Seulement 50 patients y sont traités et on prévoit que le nombre ira en diminuant.

Le personnel régulièrement à l'emploi de cet hôpital se chiffre autour de 300 personnes. Pour parer à la situation causée par la grève, plus de 50 personnes veillent à la santé des malades et au service général de l'hôpital.

Il s'avère que l'hôpital n'a aucune difficulté particulière. Le service d'urgence est ouvert, les services de la cuisine et de la buanderie fonctionnent normalement pour le peu de malades qui sont à l'hôpital.

Bien qu'il n'y ait aucun incident à relater sur les piquets de grève, on mentionne cependant qu'on ne laisse pas entrer les bénévoles. On permet cependant quelques visites mais celles-ci sont assez rares et très bien surveillées.

Au lac Etchemin, dans le comté de Dorchester, le sanatorium Bégin, pour sa part, fait face à une situation particulièrement difficile. Les malades traités au sanatorium sont ou des cas psychiatriques ou des malades chroniques. Les dirigeants du sanatorium n'ont donc pu évacuer que très partiellement l'hôpital.

Le sanatorium possède 400 lits. Pendant la grève, on continue à fournir des soins à 338 patients. Pour faire face à cette situation, une centaine de personnes seulement sont sur les lieux pour dispenser les soins nécessaires. Sur ces 100 personnes, il y a 40 religieuses qui sont venues offrir leur aide bénévole.

Les services de buanderie et de ravitaillement fonctionnent normalement. Il n'y a pas au sanatorium de service d'urgence, ce qui simplifie la tâche des dirigeants pendant la grève. En ce qui concerne les bénévoles, les dirigeants du sanatorium ont pris leurs précautions en les faisant venir avant que l'institution soit entourée par les grévistes qui ne laissent passer personne, hormis les cas d'urgence.

Rivière-du-Loup

A l'hôpital général Notre-Dame-du-Sacré-Coeur, sis à Notre-Dame-du-Lac, à proximité de Rivière-du-Loup, on semble se tirer assez bien d'affaire. La directrice a cependant fait remarquer qu'on se préparait à la grève depuis les premiers indices que le syndicat leur avait fournis il y a 15 jours.

Pour cette raison, on a réussi à faire évacuer la plupart des 87 patients. En fait, il n'en reste plus que 14 actuellement et même si le service d'urgence fonctionne normalement, on ne garde les patients que quelques heures si leur état permet de les renvoyer dans leur foyer.

Pour s'occuper de ces 14 patients, 24 personnes, dont 20 religieuses, veillent à dispenser les soins et au service général comme la buanderie, la cuisine, etc. . . On affirme également que les visites se font normalement. Les grévistes laissent passer les visiteurs. C'est une petite place et tous les gens se connaissent, de dire la directrice, une religieuse, ce qui concourt à faciliter le climat de bonne entente entre la direction de l'hôpital et les grévistes.

Le personnel régulier de cet hôpital compte 130 employés.

A Saint-Jean

de notre correspondant à Saint-Jean

A Saint-Jean, les 190 employés syndiqués de l'hôpital général se sont mis en grève hier matin. Vers la fin de l'après-midi, aucun problème sérieux ne semblait embarrasser les autorités médicales.

Le directeur de l'hôpital, le Dr Jean-Marie Côté, a précisé qu'il existe entre l'hôpital et le syndicat "un climat favorable".

Présentement, 50 lits seulement, sur 160 sont occupés par des malades. De plus, sur un personnel d'environ 275, quelque 85 demeurent au travail. Ce chiffre comprend 40 étudiantes garde-malades.

Si aucun des syndiqués ne rentre au travail d'ici un ou deux jours, certains secteurs de l'hôpital, notamment la buanderie et les cuisines, auront à faire face à des problèmes graves.

Apparemment, il faudrait que le linge soit lavé avant mardi soir, autrement, on devra laisser les patients dans les mêmes draps.

A Valleyfield

de notre correspondant à Valleyfield

A Valleyfield, la grève à l'Hôtel-Dieu a débuté à 7 h. hier matin. 35 employés non syndiqués, dont 15 religieuses, sur un personnel normal de 300 demeurent sur les lieux. La plupart des quelque 200 patients ont été évacués. Il ne reste plus, dans l'institution, que 20 malades adultes et 10 poupons.

La salle d'urgence n'a pas éprouvé de difficulté, jusqu'ici, à répondre aux demandes. Par ailleurs, les grévistes n'ont pas encore établi de lignes de piquets.

En Mauricie

de notre correspondant à Trois-Rivières

Dans la région de la Mauricie, neuf hôpitaux subissent la grève, à Trois-Rivières, au Cap-de-la Madeleine, à Shawinigan, à Grand'Mère et La Tuque.

Le directeur régional du syndicat, M. Emilien Pellier, a déclaré qu'environ 2,000 employés d'hôpitaux, au total, sont en grève dans cette région.

Les institutions atteintes sont l'hôpital Saint-Joseph, l'hôpital Sainte-Marie, l'hôpital Cloche de Trois-Rivières, l'hôpital Cloutier, du Cap-de-la-Madeleine, l'hôpital Saint-Joseph, de La Tuque, l'hôpital Sainte-Thérèse et l'hôpital Joyce Memorial, de Shawinigan, l'hôpital Laflèche et l'hôpital général de Grand-Mère.

Dans tous les cas, précise-t-on, le personnel réduit maintient un service considéré comme satisfaisant dans les circonstances. Plusieurs religieuses prêtent main forte au personnel non syndiqué.

Au point de vue approvisionnement, les malades, jusqu'ici, n'ont eu à souffrir de rien. Les cas d'urgence sont acceptés et les piqueteurs ne font aucune difficulté sur ce point.

"Ceux qui ont le plus à souffrir, nous a dit un administrateur d'hôpital de Trois-Rivières, ce ne sont pas les malades, mais le personnel réduit."

En Abitibi

S'il faut en croire les autorités des cinq hôpitaux de l'Abitibi qui sont touchés par la grève, la situation n'est pas encourageante. Sauf au sanatorium Saint-Jean de Macamic, tous les services d'urgence sont ouverts et suffisent à la tâche.

En fait, ailleurs qu'à Macamic, il y a environ trois fois plus d'employés que de patients. La situation est diamétralement opposée dans cette dernière ville puisque la direction ne dispose que de 25 employés pour s'occuper de 67 malades.

Outre Macamic, les hôpitaux Saint-François de La Sarre, Saint-Sauveur de Val-d'Or, Sainte-Famille de Ville-Marie et Hôtel-Dieu d'Amos sont touchés par l'arrêt de travail.

Les autorités de ces quatre institutions ont décidé de conserver tout leur personnel à l'intérieur de l'hôpital tant et aussi longtemps que durera la grève.

On ne signale pour le moment aucun problème en ce qui concerne le service de ravitaillement et celui de la buanderie.

A Saint-Hyacinthe

de notre correspondant à Saint-Hyacinthe

Bien que le manque de personnel entrave quelque peu le fonctionnement des services, la situation à l'hôpital général de Saint-Hyacinthe est sous contrôle. D'après un porte-parole de cette institution, il ne reste que 60 patients alités dans l'hôpital de 200 lits et leurs soins sont assurés par un nombre sensiblement égal de membres du personnel administratif.

L'institution emploie normalement 350 personnes.

Les services de cuisine et de buanderie fonctionnent normalement. Il n'est pas question, pour le moment, de faire appel à des aides bénévoles, d'autant plus que les piqueteurs leur refuseraient l'accès à l'hôpital.

On rapporte aussi que les services d'urgence opèrent avec la célérité habituelle.

D'autre part, 69 religieuses de la Charité continuent de s'occuper des 560 pensionnaires de l'Hôtel-Dieu de la ville mascoutaine. Ce foyer pour personnes âgées et malades chroniques emploie habituellement 300 personnes.

Interrogée, la R. S. Letendre, directrice générale, a déclaré que les services de cuisine fonctionnent normalement et que les pensionnaires valides collaborent avec les autorités à l'administration de l'hospice.

D'après la police de Saint-Hyacinthe, aucun incident n'est survenu sur les lignes de piquetage depuis le début de la grève.

Aux frontières

La grève qui s'est étendue hier matin dans 130 hôpitaux du Québec ne semble pas se faire sentir, du moins considérablement, dans les hôpitaux des provinces voisines situés près des frontières.

En effet, au Ottawa General Hospital à Ottawa, et à l'Hôtel-Dieu Saint-Joseph, à Edmunston, on n'a remarqué aucun afflux de patients en provenance du Québec. A Ottawa, entre autre, où l'on reçoit habituellement 30 pour cent de patients du Québec, ce nombre est demeuré stationnaire.

Situation identique dans deux hôpitaux américains, l'un situé dans l'Etat de New York et l'autre dans le Vermont.

Au Champlain Valley Hospital, à Plattsburgh, on n'a en effet rien remarqué d'anormal. Les seuls patients du Québec sont des touristes. Quant au Bishop de Goesbriand, à Burlington, on n'y savait même pas qu'il y avait grève dans les hôpitaux du Québec.

arrivées et départs des navires

Nomenclature des navires amarrés dans le port telle qu'établie à midi le 18 juillet par le Conseil des ports nationaux.

Agent	Nom du navire	Catégorie	Jauge	Hangar
B-2	Marit Maersk	Oc	3547	Robert Reford Co.
B-2	America Star	Oc	4200	"
2	Nordia	Oc	2482	Cunard SS.
3	Laurentia	Oc	4726	"
5	Astoria Mari	Oc	4873	Transworld Ship.
7	Beaverash	Oc	2338	Can. Pac. SS.
9	Punta Spica	Oc	7631	Fed. Ship.
10	Lake Eyre	Oc	4369	March Ship.
8	Silver Star	Oc	7350	Scandia Ship.
12	Manchester Miller	Oc	8134	Furness Withy
13	Batory	Oc	2624	McLean Kennedy
25	Bronte	Oc	1963	Can. Overseas
24	Fort Ramezay	Cot	470	Azence Maritime
23	Fort Prevel	Cot	263	"
29	Hosanger	Oc	6151	Kerr SS.
33	Arabia	Oc	1619	Cunard SS.
38	Summont	Oc	3963	Sag Ship.
41	Clivia	Oc	1647	"
42	Topdalsfjord	Oc	3343	Can. Overseas Ship.
47	Madeleine	Cot	220	Tr. Maritime Aer.
51	Lakati	Oc	1647	Kerr SS.
51	Elm Haven	Oc	2514	"
59	Cypress	Oc	9530	Fed. Ship.
59	Federal Pioneer	Oc	4358	"
59	Bassheil	Pé.	590	Shell Oil
Quai				
10E	Asia Maru	Oc	4874	Transworld Ship.
8-7	Elmrock	Oc	8500	March Ship.
5-6	Cape Hawk	Oc	4223	Transworld Ship.
1-2	Rivtor	Pé.	13500	C.S.L.
Je. 2 E	Chernomorsk	Oc	2499	March Ship.
2E	Evelyn	Oc	234	Fenton Ship.
2W	Cassia	Pé.	64	C. Gauthier.
2W	Le Magdelen II	Pé.	1173	Voyageur Nav.
22	Ville Marie	—	—	Min. Transports
24	Tarmore	Oc	—	Kerr SS.
21	Woldingham Hill	Oc	4859	Transworld Ship.
27	Cairngien	Oc	2459	Furness Withy
43SO	Prins Alexander	Oc	1246	Can. Overseas Ship
48N	Falster	Oc	6581	Fed. Ship.
48N	Ruth Hindman	Oc	4794	Ship Ltd.
45	Fairwind	Oc	5120	Montreal Ship.
44	Bryanlea	Oc	1851	March Ship.
44	Zeta	Oc	514	Robert Reford Co.
54SE	Kitsa Union	Oc	5163	March Ship.
55SE	Stad Delft	Oc	5194	Ship Ltd.
55NO	Blanche Hudson	Oc	2094	"
Voiliers	John Cabot	—	—	Min. Transports
"	HMCS Fraser	—	—	Marine Royale
"	Silvercity	Pé.	4608	Mohawk Nav.
"	City of Singapore	Oc	4204	McLean Kennedy
"	Mary Perla	Pé.	8511	Colley Nav.
57	CCGS Pattin	Cot	—	Fed. Ship.
58	Asheldemplar	Oc	5213	Ship Ltd.
61	CCGS N.B. McLean	Cot.	1172	Fed. Ship.
59	Angelika P.	Oc	5564	March Ship.
62	Cartierdoc Carrier	Cot	1327	Can. Cement
101SE	Imperial Sarnia	Pé.	6161	Imperial Oil
102SE	Impérial Verdun	Pé.	684	Imperial O.
105	Transbay	Pé.	743	Transit Tankers
104	Fernhaven	Oc	7085	Furness Withy
109	Lakeblake	Cot.	1225	Lakeland Tankers
110W	Coastal Creek	Cot.	1629	Transit Tankers
110W	Transtream	Pé.	1119	"
CONTRECOEUR				
	Dromon	Oc	5804	Sutcliffe Ship
MOUILLAGE				
Longue-Pointe				
3	Ocean Star	Oc	9419	Montreal Ship
4	Patagonia	Oc	10668	Fed. Ship.
5	C.A. Bennett	Pé.	9623	Scott Misener SS
5	Lemoyne	Pé.	7304	C.S.L.
7	Margaritat II	Oc	9765	Sealakes Services
LANORAIE				
	Kinzdoc	Pé.	2160	N.M. Paterson
	Parker Evans	Oc	5153	Ship Ltd.
	Mapleciiffe Hall	Pé.	12540	Hall Corp.
	Nixon Berry	Pé.	6307	Scott Misener SS
	Dorlaston	Pé.	9055	N.M. Paterson
	Quebecois	Pé.	12241	Papachristidis Co.
	Royalton	Pé.	5184	Scott Misener SS.
	Windsor	Pé.	9287	N.M. Paterson Sons
	Westmount	Pé.	5065	C.S.L.
	Dan de Trois	Pé.	12356	Papachristidis Co.
	Saguenay	Pé.	2069	C.S.L.
	Lindon	Pé.	1267	N.M. Paterson
	Trimfoil	Pé.	5561	Que. Ont. Transp.
	Pic River	Pé.	5390	"
	Angelos Lutis	Oc	6530	March Ship.
	Bretwalda	Oc	4168	Sag. Ship.
	Cape Vamvakas	Oc	5132	Scandia Ship.

Niveau de l'eau : 35'6".
Résumé : Océaniques, 61. Fluviaux, 23. Côtiers, 7.

MOUVEMENT DES NAVIRES

Le Service de signalisation maritime du ministère des Transports (division du pilotage), a émis le bulletin suivant à 2 h. p.m. le 18 juillet :

NIVEAU DE L'EAU
Trois-Rivières
Marée haute : 11 h. a.m. ce soir
Marée basse : 7 h. 55 a.m. 35 10"

MONTREAL à QUEBEC

Montreal (Sutherland) — Nuageux, sud-ouest.
(Montants) : 9.17 a.m. "Port Pierre", 12.5 p.m. "Stad Delft", 12.37 p.m. "Stedenliie Hall".
(Descendants) : 8.09 a.m. "City of Singapore", 9.20 a.m. "Patagonia", 11.04 a.m. "Cement Kartier", 12.28 p.m. "Ruth Hindman".

Can St-Michel 14 — Nuageux, sud-ouest.
(Montants) : 8.40 a.m. "Lemoyne", 9.25 a.m. "C.A. Bennett".

Sorel 19 — Ensoleillé, sud-ouest.
(Montants) : 9.20 a.m. "Dona", 10.15 a.m. "Westcliffe Hall", 10.20 a.m. "Athel Duke", 10.35 a.m. "North Pioneer".
(Descendants) : 10.05 a.m. "J. L. E. Misener".

Trois-Rivières 71 — Nuageux, sud-ouest.
(Montants) : 9.5 a.m. "Trans Waterton", 10 a.m. "Terneuzen", 10.15 a.m. "Polaris Explorer", 11 a.m. "Dundee", 11.45 a.m. "North Pioneer", 11.55 a.m. "Eva Marie", 12.05 p.m. "Cloverdale".
(Descendants) : (natif) : 12.15 p.m. "Integritas".

Baiscan 88 — Nuageux, ouest.
(Montants) : 12.25 p.m. "Captain Gomes".
(Descendants) : (arrivé) : 10.20 a.m. CCGS "Detector".

Grondines 98 — Nuageux, ouest.
(Montants) : 12.50 p.m. "Laurendoc".

Québec 129 — Nuageux, ouest.
(Montants) : 9.25 a.m. "Texaco Mississippi", 10.25 a.m. "Irish Oak", 11.15 a.m. "Transontario".
(Descendants) : 8.15 a.m. "Matumba", 8.40 a.m. "Comaudoc".

GOLFE

Québec —
(Montants) : (attendus) : 2 p.m. "Alkaid" dest. Montréal, 11 p.m. "Guy Bartholome".

Les Escoumins 123 —
(Montants) : 7.40 a.m. "Gladys Rowles" dest. Lacs, 10.10 a.m. "Sheridan" dest. Montréal, midi : "Spencer" dest. Montréal.
(Descendants) : 3 p.m. "Ontario Power" et "Aiello" dest. Montréal.

Rimouski —
(Montants) : 1 a.m. "Penfield" dest. Montréal, 7 a.m. "Summar" et "Port Alfred", 11 a.m. "Atlantic Duke".
(Descendants) : 4 a.m. "Arrow" dest. Montréal, 11 a.m. "Maria Leonor".
(Descendants) : 11.20 a.m. "Petro Emperor".

EN AMONT DE MONTREAL

Cité Ste-Catherine 19 —
(Descendants) : 12.20 p.m. "Cape Breton Miner".

Beauharnois 28 —
(Descendants) : 10.05 a.m. "English River", 11.10 a.m. "Lacombe".
(Montants) : 8.24 a.m. "La Cria", 9.28 a.m. (remorqueur) "Brian McAllister", 12.01 p.m. "Georgian Bay".

Iroquois 98 —.
(Descendants) : 9.10 a.m. "Pointe Noire", 12.27 p.m. "Vaccares".
(Montants) : 8.5 a.m. "Lacombe", 10.18 a.m. "Scott Misener", 10.52 a.m. "New Brunswicker".

Cap Vincent —
(Descendants) : 8.50 a.m. "Gloria", 11.12 a.m. "Marie Luise Bolten".

Port Weller 298 —
(Descendants) : 6.52 a.m. "Antonio Inglese", 8.05 a.m. "G. Tom", 8.55 a.m. "Anco Spirit".
(Montants) : 9.16 a.m. "Outarde".

Port Colborne 321 —
(Descendants) : 8.05 a.m. "R.O. Peterson", 9.07 a.m. "Nipigon Bay".
(Montants) : 8.37 a.m. "Stadacona", 9.30 a.m. "Selvina".
(Hier) : 9.05 a.m. "Prince Unga", 10.5 a.m. "Hall Cliffe Hall", 11.15 a.m. "J.A. Sherman", 12.40 p.m. "Algocen", 1.15 p.m. "Leadale", 3.17 p.m. "Michipicoten", 6.10 p.m. "R.A. Perkins", 8.35 p.m. "Grifon", 8.50 p.m. "Peste Bolten", 8.41 p.m. "Golden Hind", 8.45 p.m. "Sarniadoc", 11.56 p.m. "Artilisse".
(Samedi) : 8.21 a.m. "Manchester Shipper", 10.23 a.m. "Elsa II", 1.52 p.m. "Glenacona", 8.12 p.m. "Margot Bruns", 6.44 p.m. Anette, 9.47 p.m. "Barbara", 10.12 p.m. "Algoion", 11.35 p.m. "Bolond Russ".

LES PAQUEBOTS
PORT DE MONTREAL

ATTENDUS : Le paquebot "Empress of England", du Canadien Pacifique, est attendu au hangar no 8, jeudi le 21 juillet, venant de Liverpool et Greenock; le paquebot "Carinthia", de la ligne Cunard, est attendu au hangar no 3 mercredi le 20 juillet, venant de Liverpool et Greenock; le paquebot "Ryndam", de la ligne Holland-America, est attendu au hangar 42, dimanche le 24 juillet, venant de Rotterdam, Le Havre et Southampton.

DEPARTS PREVUS : Le "Batory", de la ligne Gdynia-America, doit partir aujourd'hui, 19 juillet, à destination de Copenhague et Gdynia.

LA VIE DANS LES PARCS

BOULARD MORIN

Echos des terrains de jeux

Le camping

Pique-niques à l'île Sainte-Hélène

POURSE-NOUVELLES

CE SOIR

Dominion

DEMAIN

Gadbois

Deroches

Les Optimistes au festival de LA PRESSE

M. J.-Louis Gosselin

FESTIVAL de LA PRESSE
26 JUILLET 1966
AU PARC (MOUSSEAU)
(3055, rue Mayrs, au coin de Sherbrooke et Hochelaga, dans l'est de Montréal)

Nom .....

Adresse .....

Un grand concours sur la conservation

Nominations

BEAUHARNOIS — J.-D. G.) — La ville de Chambly en Gaspésie vient de retenir les services de M. Gérald Lemay, de Beauharnois, en qualité de directeur de la Récréation municipale. A titre de président de l'Association des pêcheurs et chasseurs de Montréal.

Chevaliers sportifs

Un exécutif à l'ACCL

Fête civique à Pincourt

PINCOURT. — J.D.G.) — La "fête civique" annuelle de Pincourt, dans l'île Perrot, se tiendra les 30 et 31 juillet. Elle s'ouvrira le samedi matin, à 10 h., par l'inauguration d'un nouveau terrain de soccer où quatre joutes seront ensuite disputées. Le soir, il y aura grande parade et danse en plein air, avec deux orchestres rapides, sur le terrain de stationnement du Centre d'achat local.

Le dimanche sera marqué par une Olympiade, à 2 h. et le soir, à 7 h., par une joute de baseball entre jeunes et moins jeunes. On décernera également les prix aux gagnants du concours de décoration de maisons. Le tout se clôturera à 9 h. par un feu d'artifice.

De nouveaux maires

Fête de l'Amicale franco-canadienne

Jeune scout au Jamboree d'Islande

Spectacles du Planétarium

Heureux gagnants au festival

AVIS

"SUCCESSION PATRICK ALWYN TERRENCE CORISTINE et Dame LOIS ANDREA SAWYER"

CANADA,
PROVINCE DE QUEBEC,
DISTRICT DE MONTREAL,
No 5661.

COUR SUPERIEURE
"En matière de faillite"

TARZAN

PHILOMÈNE

MOCO

PILOTE TEMPÊTE

LARRY BRANNON

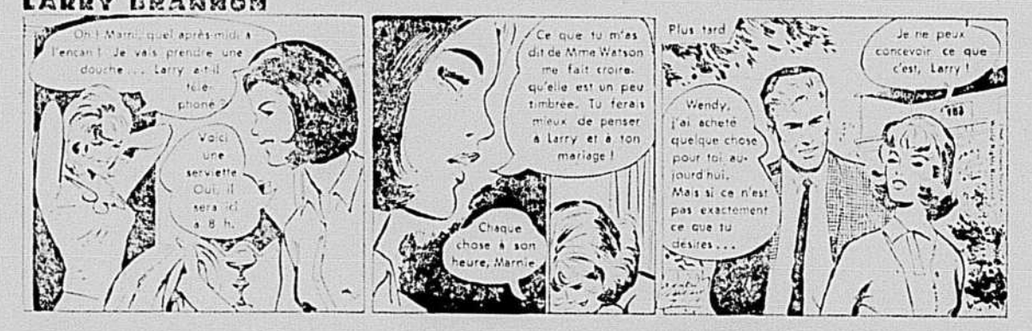

POZO

PEANUTS

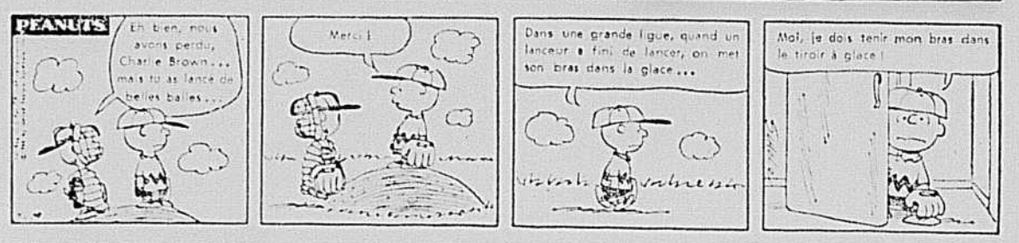

LE PAPA DE LILI

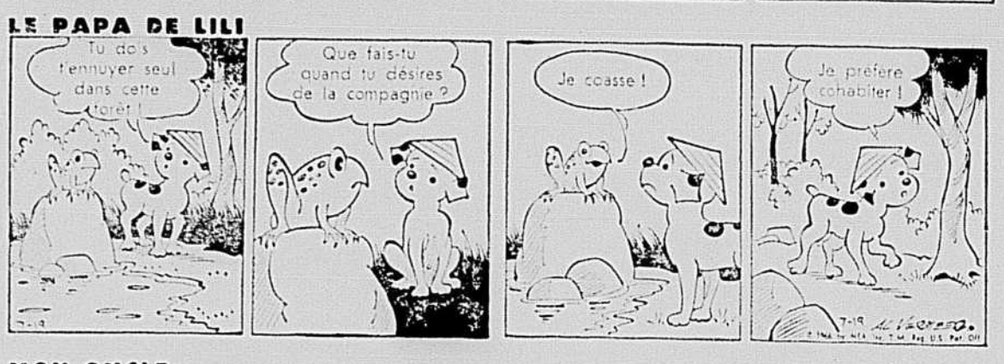

MON ONCLE

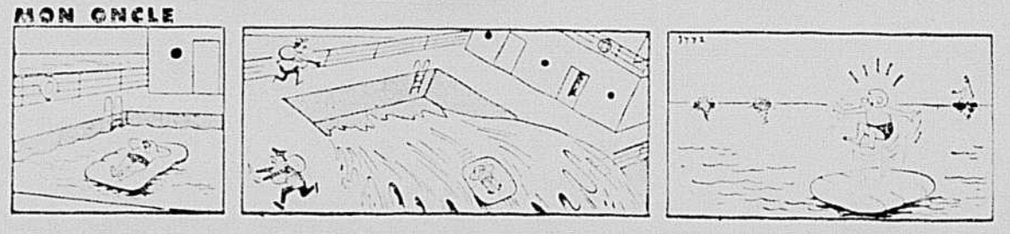

Naissances — Décès — Remerciements — In memoriam

AUBIN (Emile) — A Montréal, le 17 juillet 1966, à l'âge de 72 ans, est décédé Emile Aubin, fondateur de Aubin & Frères, ancien marguillier de la paroisse St-Alphonse d'Youville, ancien président des syndics de la paroisse St-Thomas-Apôtre, époux de Lucienne Ouellette, père de Marcel et Mme Léo Antoine (Laurette). Les funérailles auront lieu jeudi le 21 courant. Le convoi funèbre partira des salons
Urgel Bourgie Ltée
8535 rue St-Laurent
à 8 hrs 45 pour se rendre à l'église St-Thomas-Apôtre, où le service sera célébré à 9 hrs et de là au cimetière de St-Laurent, lieu de la sépulture. Parents et amis sont priés d'y assister sans autre invitation.

ABRAN (Elphège) — Subitement à Montréal, le 17 juillet 1966, à l'âge de 67 ans, est décédé Elphège Abran, époux de Emma Messier, père de Jean-Marie, Mme Armand Bourassa (Yolande), Mme Pierre St-Georges (Gabrielle) et Bernard. Les funérailles auront lieu mercredi le 20 courant. Le convoi funèbre partira des salons mortuaires
J. S. Vallée Ltée,
2548 rue Beaubien Est,
à 9 h. pour se rendre à l'église St-Marc, où le service sera célébré à 9 h. 30, et de là au cimetière de l'Est, lieu de la sépulture. Parents et amis sont priés d'y assister sans autre invitation.

BEAUCHAMP (Claude) — A Montréal, le 16 juillet 1966, à l'âge de 20 ans est décédé accidentellement Claude Beauchamp, fils d'Yvon Beauchamp et de Simonne Germain, demeurant à 11,111 Drapeau, appt. 3, Montréal-Nord. Les funérailles auront lieu mercredi le 20 courant. Le convoi funèbre partira des salons
Giroux & Fils
11130 Boul. Pie IX,
à 9 h. 45 pour se rendre à l'église St-Rémi, où le service sera célébré à 10 h., et de là au cimetière de la Côte-des-Neiges, lieu de la sépulture. Parents et amis sont priés d'y assister sans autre invitation.

BEGIN (Yves) — Accidentellement, à Côteau-du-Lac, le 17 juillet 1966, à l'âge de 2 ans ½, est décédé, Yves Bégin, fils de Gaétan Bégin et de Gabrielle Vincent. La cérémonie des anges aura lieu mercredi le 20 courant. Le convoi funèbre partira des salons
J.E. Ménard & Fils
à Côteau Landing
pour se rendre à l'église de Côteau-du-Lac, cérémonie à 3 hrs p.m., et de là au cimetière du même endroit, lieu de la sépulture. Parents et amis sont priés d'y assister sans autre invitation.

BENOIT (Diane) — A Boucherville, le 16 juillet 1966, à l'âge de 11 ans, 9 mois est décédée Diane Benoit, fille de Jean-Marie Benoit et de Jacqueline Huet, demeurant à 635 rue Rivière-aux-Pins, Boucherville. Les funérailles auront lieu mercredi le 20 courant. Le convoi funèbre partira des salons
Charron & Tétreault,
angle St-Charles et DeLaperrière,
Boucherville
à 11 h. pour se rendre à l'église Ste-Famille où le service sera célébré à 11 h. 15 et de là au cimetière de l'Est, Montréal, lieu de la sépulture. Parents et amis sont priés d'y assister sans autre invitation.

BESSETTE (Joseph-Cléophas) — A Dorion, le 16 juillet 1966, à l'âge de 82 ans, est décédé Joseph-Cléophas Bessette, époux de Germaine Picard, demeurant à 127 rue Boyer à Dorion, autrefois de St-Hyacinthe. La dépouille mortelle est exposée lundi aux salons Aubry & Trudeau, au 12 rue St-Charles, à Dorion et sera transférée mardi midi pour être re-exposée aux salons René Monsseau Ltée, rue Girouard à St-Hyacinthe. Les funérailles auront lieu mercredi le 20 courant à l'église St-Georges de St-Hyacinthe où le service sera célébré à 10 hrs. Inhumation à St-Hyacinthe. Parents et amis sont priés d'y assister sans autre invitation.

DECES

MICHEL VILLEMAIRE

Accidentellement, à l'Assomption, le 16 juillet 1966, à l'âge de 34 ans, est décédé M. Michel Villemaire (entrepreneur électricien) époux de Rita Lefebvre demeurant au 7696 rue Briand. Le défunt laisse dans le deuil son épouse Rita, ses enfants, Michel, Chantal, Line, son père et sa mère, M. et Mme Adelard Villemaire, ses frères Marcel, Guy, Luc, et sa soeur Jeannine (Mme Roma Boucher), sa belle-mère Mme Alice Loiselle, ses belles-soeurs Claire Trottier, Gisèle Garand, Gisèle Lefebvre, ses beaux-frères et belles-soeurs, MM. et Mmes Rene Lefebvre, Raymond Lefebvre, Jean-Guy Lefebvre, Jean-Guy Trottier, Pierre Lariviere, ainsi que plusieurs neveux et nièces.
Les funérailles auront lieu mercredi le 20 courant, des salons Urgel Bourgie Ltée, 2065 rue Allard, à 9.45 pour se rendre à l'église St-Jean-de-Matha, où le service sera chanté à 10 a.m., et de là au cimetière de Lachine, lieu de la sépulture. Parents et amis sont priés d'y assister sans autre invitation.

MESSE ANNIVERSAIRE

Mme ANATOLE ROUSSEL

Le 22 juillet une messe sera célébrée à 7 h. en l'église Notre-Dame-du-Rosaire pour commémorer le 1er anniversaire du décès de Mme Anatole Rousseau, fille de M. et Mme L.-P. Lardon mari, Anatole, ses enfants, Claude, Nicole et Francine ainsi que ses parents et amis garderont d'elle un souvenir éternel. Chère épouse et chère mère, continue à veiller sur nous dans l'Au-delà.

A Jules d'Alcantara Inc. FLEURISTE 526-5955 3033 e. SHERBROOKE

BOULAY (Lucien) — A Ste-Croix, le 18 juillet 1966, à l'âge de 51 ans, est décédé M. Lucien Boulay, époux d'Yvonne Lessard. Les funérailles auront lieu mercredi le 20 courant. Le convoi funèbre partira des salons
Irénée Gagnon et Fils,
Ste-Croix
pour se rendre à l'église paroissiale de Ste-Croix, où le service sera célébré à 3 heures p.m. Parents et amis sont priés d'y assister sans autre invitation.

BRAIS (Moïse) — A Montréal, le 16 juillet 1966, à l'âge de 82 ans, est décédé M. Moïse Brais, époux de Maximillienne Rochon, demeurant 4732 Sainte-Emilie. Les funérailles auront lieu jeudi, le 21 courant. Le convoi funèbre partira des salons
Urgel Bourgie Ltée,
4505 ouest, rue Notre-Dame,
à 9 h. 45 pour se rendre à l'église St-Zotique, où le service sera célébré à 10 heures, et de là au cimetière de la Côte-des-Neiges, lieu de la sépulture. Parents et amis sont priés d'y assister sans autre invitation.

BRETON (Edmond) — A Laprairie, le 16 juillet 1966, est décédé M. Edmond Breton, demeurant chez M. Gérard Roy, à Laprairie. Les funérailles auront lieu mercredi, le 20 courant. Le convoi funèbre partira des salons
Henri Guérin,
425, chemin St-Jean,
pour se rendre à l'église de la Nativité, où le service sera célébré à 10 heures, et de là au cimetière de Laprairie, lieu de la sépulture. Parents et amis sont priés d'y assister sans autre invitation.

BRISEBOIS (Arthur) — A Montréal, le 16 juillet 1966, à l'âge de 69 ans, est décédé Arthur Brisebois, époux de Rose Poudrier. Les funérailles auront lieu mercredi, le 20 courant. Le convoi funèbre partira des salons
T. Sansregret Ltée,
3198 est, rue Ontario,
pour se rendre à l'église St-Clément de Viauville, où le service sera célébré à 9 heures et de là au cimetière de l'Est, lieu de la sépulture. Parents et amis sont priés d'y assister sans autre invitation.

BROUILLARD-D'ANJOU (Florentine) — A Montréal, le 18 juillet 1966, à l'âge de 84 ans, est décédée Mme veuve Alexandre Brouillard, née Florentine Tanguay, épouse en premières noces d'Albert D'Anjou, demeurant 760 de Bienville. Les funérailles auront lieu jeudi, le 21 courant. Le convoi funèbre partira des salons
Jos Lussier et Fils,
4733, rue Papineau,
pour se rendre à l'église St-Stanislas-de-Kostka, où le service sera célébré, et de là au cimetière de la Côte-des-Neiges, lieu de la sépulture. Parents et amis sont priés d'y assister sans autre invitation.

CADIEUX (Béatrice) — A Montréal, le 17 juillet 1966, à l'âge de 61 ans, est décédée Mme Raymond Cadieux, née Béatrice Roch, mère de Gisèle et René. Les funérailles auront lieu jeudi le 21 courant. Le convoi funèbre partira de la résidence funéraire
Magnus Poirier Inc.
6520 rue St-Denis
à 8 hrs 30 pour se rendre à l'église Saint-Roch, où le service sera célébré à 9 hrs, et de là au cimetière de la Côte-des-Neiges, lieu de la sépulture. Parents et amis sont priés d'y assister sans autre invitation.

CAMPBELL (William John "Bill") — A l'hôpital militaire de Ste-Anne, le 15 juillet 1966, (Antérieurement du 1de bataillon des Royal Highlanders et ex-employé de MacDonald Tobacco Company), frère de Margaret, Katie et Helen (Mme C. A. Seeley). Funérailles mercredi à 10 a.m. au salon Tees and Co. Inc., 1459 rue Towers, et de là au cimetière de Côte-des-Neiges.

COMTOIS (Marie-Anne) — A Montréal, le 17 juillet 1966, à l'âge de 71 ans, est décédée Mme veuve Emmanuel Comtois, née Marie-Anne Lemay, demeurant 1645 rue Ville-Marie. Les funérailles auront lieu mercredi le 20 courant. Le convoi funèbre partira des salons
Urgel Bourgie Ltée
4935, rue Adam
à 9 h. 45 pour se rendre à l'église St-Clément Viauville, où le service sera célébré à 10 hres, et de là au cimetière de l'Est, lieu de la sépulture. Parents et amis sont priés d'y assister sans autre invitation.

COUSINEAU (Rose-Ange) — A Montréal, le 18 juillet 1966, à l'âge de 69 ans, est décédée Mme veuve Arthur Cousineau (Rose-Ange Authier), demeurant à 4858 Parthenais. Les funérailles auront lieu jeudi, le 21 courant. Le convoi funèbre partira des salons
Urgel Bourgie Ltée,
4737, rue Delorimier,
pour se rendre à l'église St-Pierre-Clavers, où le service sera célébré, et de là au cimetière de Waterloo, lieu de la sépulture. Parents et amis sont priés d'y assister sans autre invitation.

CREVIER (Aimé) — A Ste-Anne de Bellevue, le 16 juillet 1966, à l'âge de 57 ans est décédé Aimé Crevier, époux de Gracia Brunet, demeurant à 102A Chemin Senneville. Les funérailles auront lieu mercredi le 20 courant. Le convoi funèbre partira des salons mortuaires
J. S. Vallée Ltée,
107 rue Ste-Anne,
à 9 h. pour se rendre à l'église Ste-Anne de Bellevue, où le service sera célébré à 9 h. 30, et de là au cimetière du même endroit, lieu de la sépulture. Parents et amis sont priés d'y assister sans autre invitation.

CRONIER (Joseph) — A Montréal, le 18 juillet 1966, à l'âge de 82 ans, est décédé M. Joseph Cronier, époux de Marie Lambert. Les funérailles auront lieu mercredi le 20 courant. Le convoi funèbre partira des salons
T. Sansregret Ltée
3198 est, rue Ontario
pour se rendre à l'église Notre-Dame de l'Assomption où le service sera célébré à 9 heures et de là au cimetière de l'Est, lieu de la sépulture. Parents et amis sont priés d'y assister sans autre invitation.

DAOUST (Hector) — A Lachine, le 18 juillet 1966 à l'âge de 57 ans est décédé M. Hector Daoust, époux de Adrienne Moreau, demeurant 622, 13e Avenue. Les funérailles auront lieu jeudi le 21 courant. Le convoi funèbre partira des salons
Raoul Bourgie Inc.
620 rue Provost, Lachine
à 9 hrs 30 pour se rendre à l'église du Très-Saint-Sacrement où le service sera célébré à 10 hrs et de là au cimetière de Lachine lieu de la sépulture. Parents et amis sont priés d'y assister sans autre invitation.

DEMERS (Alice) — A Montréal, le 18 juillet 1966, à l'âge de 80 ans, est décédée Alice Lapointe-Audet, épouse de feu Arthur Demers, mère de Mme Alfred Smith (Fernande), Berthe, Roger, Mme T. Latreille (Alice), Mme L. Beaupré (Jeanne), Mme veuve Yves St-Pierre (Marguerite) et Maurice, sa soeur Mme veuve L. Boileau (Ida). Les funérailles auront lieu jeudi, le 21 courant. Le convoi funèbre partira des salons
Roland Bisson Inc.
130 est, boul. Henri-Bourassa,
à 8 h. 30 pour se rendre à l'église St-Joseph de Bordeaux, où le service sera célébré à 9 heures, et de là au cimetière de la Côte-des-Neiges, lieu de la sépulture. Parents et amis sont priés d'y assister sans autre invitation.

DION (Pauline) — A Montréal, le 15 juillet 1966, à l'âge de 41 ans, est décédée Pauline Dion, demeurant 12,630 Boul. O'Brien, fille de feu Thomas Dion, et de feu Alice Bélanger. Les funérailles auront lieu mercredi le 20 courant. Le convoi funèbre partira des salons
J. R. Deslauriers Ltée
700 boul. Ste-Croix
pour se rendre à l'église Ste-Odile où le service sera célébré à 10 h. 30 et de là au cimetière de l'Est, lieu de la sépulture. Parents et amis sont priés d'y assister sans autre invitation.

DUCHARME (Marie-Louise) — A Montréal, le 16 juillet 1966, à l'âge de 87 ans, est décédée Mme veuve Arthur Ducharme, née Marie-Louise Rousseau, mère de Armand, Arthur, Roland, Lilliane (Mme Georges Laporte), Blanche (Mme Roger Cournoyer), demeurant à 566 rue Joliette. Les funérailles auront lieu mercredi le 20 courant. Le convoi funèbre partira des salons
Urgel Bourgie Ltée
3472 rue Ste-Catherine Est
à 8 45 hres pour se rendre à l'église Très-St-Redempteur, où le service sera célébré à 9 hrs, et de là au cimetière de l'Est, lieu de la sépulture. Parents et amis sont priés d'y assister sans autre invitation.

DURAND (Gaston) — Subitement à Montréal, le 17 juillet 1966, à l'âge de 65 ans, est décédé M. Gaston Durand, père de Christiane (Mme Charles Beaudin), Daniel et Roland. Les funérailles auront lieu mercredi le 20 courant. Le convoi funèbre partira des salons
Urgel Bourgie Ltée
1120 Est, rue Jean-Talon,
à 9 hrs 15 pour se rendre à l'église St-Arsène, où le service sera célébré à 9 hrs 30, et de là au cimetière de la Côte-des-Neiges, lieu de la sépulture. Parents et amis sont priés d'y assister sans autre invitation.
La défunte était membre du Tiers-ordre et dame de Ste-Anne. Prière de ne pas envoyer de fleurs.

GAUTHIER (Robert) — A Montréal, le 16 juillet 1966, à l'âge de 21 ans est décédé accidentellement Robert Gauthier, fils d'Emile Gauthier et de Georgette Germain, demeurant à 5631 Boul. Henri-Bourassa, appt. 3, Montréal-Nord. Les funérailles auront lieu mercredi le 20 courant. Le convoi funèbre partira des salons
Giroux & Fils,
11130 Boul. Pie IX,
à 9 h. 45 pour se rendre à l'église St-Rémi, où le service sera célébré à 10 h., et de là au cimetière de la Côte-des-Neiges, lieu de la sépulture. Parents et amis sont priés d'y assister sans autre invitation.

GELINAS (Marie-Anne) — A Montréal, le 17 juillet 1966, à l'âge de 83 ans, est décédée Mme veuve Adolphe Gélinas, née Marie-Anne Gaulin, demeurant à 8165 Fabre, appt 2. Les funérailles auront lieu mercredi le 20 courant. Le convoi funèbre partira des salons
Urgel Bourgie Ltée
745 rue Crémazie Est
à 8 hrs 45 pour se rendre à l'église St-Grégoire-le-Grand, où le service sera célébré à 9 hrs, et de là au cimetière de la Côte-des-Neiges, lieu de la sépulture. Parents et amis sont priés d'y assister sans autre invitation. Pas de fleurs s.v.p.

GERVAIS (Louise) — A Montréal, le 17 juillet 1966, à l'âge de 80 ans, est décédée Mme Jarvin Gervais, née Louise Desjardins. Elle laisse sa fille Claire et son beau-fils Jules. Les funérailles auront lieu mercredi le 20 courant. Le convoi funèbre partira de la résidence funéraire
Magnus Poirier Inc.
10,526 rue St-Laurent
pour se rendre à l'église St-Nicolas, où le service sera célébré à 9 hrs, et de là au cimetière de Ste-Rose, lieu de la sépulture. Parents et amis sont priés d'y assister sans autre invitation.

GINGRAS (Alexandre) — A Montréal, le 17 juillet 1966, à l'âge de 90 ans, est décédé M. Alexandre Gingras, époux de feu Emilia Lafleur, demeurant à 324 Sherbrooke Est. Les funérailles auront lieu jeudi le 21 courant. Le convoi funèbre partira des salons de la
Société Coopérative de
Frais Funéraires
4848 rue Papineau
à 8 h. 30 pour se rendre à l'église St-Jacques où le service sera célébré à 9 heures et de là au cimetière de la Côte-des-Neiges, lieu de la sépulture. Parents et amis sont priés d'y assister sans autre invitation.

GIROUX (Emile) — Au Grand-Chicot, le 18 juillet 1966, à l'âge de 84 ans, est décédé M. Emile Giroux, époux de Lucia Dutresne, père de Roland, Jean-Paul, Léo et Roger Giroux, demeurant à 815, Grand-Chicot, St-Eustache. Les funérailles auront lieu jeudi le 21 courant. Le convoi funèbre partira des salons
Donat Martin & Fils,
105, rue St-Eustache,
à 9 hres 45, pour se rendre à l'église paroissiale de St-Eustache, où le service sera célébré à 10, hres, et de là au cimetière du même endroit, lieu de la sépulture. Parents et amis sont priés d'y assister sans autre invitation.

JEAN (Henri) — A Montréal, le 17 juillet 1966, à l'âge de 52 ans, est décédé M. Henri Jean, époux de Gertrude Laberge, demeurant 1932 Sabatier. Les funérailles auront lieu mercredi le 20 courant. Le convoi funèbre partira des salons
Adolphe Lemay Inc.
7895 rue Notre-Dame est,
pour se rendre à l'église St-François-D'Assise, où le service sera célébré à 9 hres et de là au cimetière de la Côte-des-Neiges, lieu de la sépulture. Parents et amis sont priés d'y assister sans autre invitation.

JUTRAS (Marianne) — A Montréal, le 17 juillet 1966, à l'âge de 77 ans, est décédée Mme Alfred Jutras, née Marianne Proulx, demeurant à 406 Ecan. Les funérailles auront lieu mercredi le 20 courant. Le convoi funèbre partira des salons
Urgel Bourgie Ltée
2805 rue Allard
à 8 hrs 45 pour se rendre à l'église St-Jean-de-Matha, où le service sera célébré à 9 hrs et de là au cimetière de la Côte-des-Neiges, lieu de la sépulture. Parents et amis sont priés d'y assister sans autre invitation.

LABERGE (Henri) — A Châteauguay, le 17 juillet 1966, à l'âge de 62 ans, est décédé M. Henri Laberge, époux de Marguerite Marchand, employé du New York Central, demeurant 92, rue Primeau. Les funérailles auront lieu jeudi, le 21 courant. Le convoi funèbre partira de la résidence funéraire
J. R. Reid et Fils,
35, boul. Normand, Châteauguay,
à 9 h. 45 pour se rendre à l'église St-Joachim de Châteauguay, où le service sera célébré à 10 heures, et de là au cimetière du même endroit, lieu de la sépulture. Parents et amis sont priés d'y assister sans autre invitation.

LAHAIE (Albina) — A Montréal, le 16 juillet 1966, à l'âge de 73 ans, est décédée Mme Georges Lahaie, née Albina Charbonneau. Les funérailles auront lieu mercredi, le 20 courant. Le convoi funèbre partira de la résidence funéraire
L. Theriault Enrg.,
512, rue de l'Eglise,
à 8 h. 45 pour se rendre à l'église Notre-Dame-Auxiliatrice, où le service sera célébré à 9 heures, et de là au cimetière de l'Est, lieu de la sépulture. Parents et amis sont priés d'y assister sans autre invitation.

LALANDE (Wilfrid) — A Montréal, le 17 juillet 1966, à l'âge de 65 ans, est décédé M. Wilfrid Lalande, époux de feu Albina Belanger, demeurant 4136, rue Mentana. Les funérailles auront lieu mercredi, le 20 courant. Le convoi funèbre partira de la résidence funéraire
Georges Godin Enrg.,
518 est, rue Rachel,
pour se rendre à l'église St-Jean-Baptiste, où le service sera célébré, et de là au cimetière de l'Est, lieu de la sépulture. Parents et amis sont priés d'y assister sans autre invitation.

LALIBERTE (Willie) — A Montréal, le 18 juillet 1966, à l'âge de 62 ans, est décédé M. Willie Laliberte, époux de feu Blanche Teasdale. Les funérailles auront lieu mercredi, le 20 courant. Le convoi funèbre partira des salons
A. Barinet Inc.,
1922, boul. Rosemont,
à 8 h. 15 pour se rendre à l'église St-Jean-Berchmans, où le service sera célébré à 8 h. 30, et de là au cimetière de l'Est, lieu de la sépulture. Parents et amis sont priés d'y assister sans autre invitation.

LAROCQUE (Georges Thomas) — A l'hôpital Reine-Elizabeth, le 18 juillet 1966, est décédé Georges Thomas Larocque, fils de M. et de Mme Cyrille Larocque, décédés, et frère de Mme E. J. Fetherstonhaugh. Le service funèbre aura lieu mercredi matin à 11 heures à la chapelle du salon
D. A. Collins
5610 ouest, rue Sherbrooke
Inhumation au cimetière Mont-Royal.

LAVOIE (Ovila) — A Montréal, le 18 juillet 1966, à l'âge de 75 ans, est décédé M. Ovila Lavoie, époux de feu Agnes Proulx, demeurant 8493 Des Belges. Les funérailles auront lieu jeudi, le 21 courant. Le convoi funèbre partira des salons
Urgel Bourgie Ltée,
745 est, boul. Crémazie,
à 8 h. 45 pour se rendre à l'église St-Alphonse d'Youville, où le service sera célébré à 9 heures, et de là au cimetière de la Côte-des-Neiges, lieu de la sépulture. Parents et amis sont priés d'y assister sans autre invitation.

LEDUC (Daniel) — Accidentellement, à Montréal, le 17 juillet 1966, à l'âge de 3 ans, est décédé Daniel Leduc, fils d'André Leduc et de Cécile Mandeville, demeurant 3274 est, rue Sainte-Catherine. La cérémonie des anges aura lieu mercredi, le 20 courant. Le convoi funèbre partira des salons
Dallaire, Bonneville et Gingras Ltée,
4504 est, rue Sainte-Catherine,
à 2 h. 30 pour se rendre à l'église Nativité d'Hochelaga, où la cérémonie sera célébrée à 3 heures, et de là au cimetière de l'Est, lieu de la sépulture. Parents et amis sont priés d'y assister sans autre invitation.

LEVESQUE (Celina Paquette) — A Neault, Wotton — A Montréal, le

Urgel Bourgie Ltée
2805 rue De Salaberry,
à 8 h. 45 pour se rendre à l'église Ste-Odile où le service sera célébré à 9 heures et de là au cimetière de Côte-des-Neiges, lieu de la sépulture. Parents et amis sont priés d'y assister sans autre invitation. S.V.P. pas de fleurs.

MARTEL (Jean-Baptiste) — A Lanoraie, le 17 juillet 1966, à l'âge de 92 ans, est décédé accidentellement M. Jean-Baptiste Martel, époux de feu Parmelia Desrosiers, demeurant à 1051 Notre-Dame, Lanoraie. Les funérailles auront lieu jeudi, le 21 courant. Le convoi funèbre partira de la résidence funéraire
Edgar Guilbault,
371, boul. Anke-Gardien,
L'Assomption,
à 9 h. 15 pour se rendre à l'église paroissiale de Lanoraie, où le service sera célébré à 10 heures, et de là au cimetière du même endroit, lieu de la sépulture. Parents et amis sont priés d'y assister sans autre invitation.

MARTIN (Sylvio) — A Shefferville, le 11 juillet 1966, à l'âge de 44 ans, est décédé accidentellement Sylvio Martin, fils de Leonard Martin et de Mabel Lynch, demeurant à 127, av. Querbes. Les funérailles auront lieu mercredi le 20 courant. Le convoi funèbre partira des salons
J.-S. Vallée Ltée,
1111, av. Laurier ouest, Outremont
à 8 hres 45 pour se rendre à l'église St-Viateur, où le service sera célébré à 9 hres et de là au cimetière de Côte-des-Neiges, lieu de la sépulture. Parents et amis sont priés d'y assister sans autre invitation. Pas de fleurs s.v.p.

MEUNIER (Lucien) — A Montréal, le 17 juillet 1966, est décédé M. Lucien Meunier, époux d'Antoinette Leclerc, demeurant à 4333 Delorimier. Les funérailles auront lieu jeudi, le 21 courant. Le convoi funèbre partira des salons
Urgel Bourgie Ltée
4737, avenue Delorimier,
à 8 h. 45 pour se rendre à l'église Immaculée-Conception où le service sera célébré à 9 hres et de là au cimetière de Terrebonne, lieu de la sépulture. Parents et amis sont priés d'y assister sans autre invitation.

PLOURDE (Ernest) — A Chambly, le 17 juillet 1966, à l'âge de 59 ans, est décédé Ernest Plourde, époux de Marie-Jeanne Paradis, demeurant à 930 Chemin Bélair. Les funérailles auront lieu mercredi le 20 courant. Le convoi funèbre partira des salons
Armand Dubreuil,
St-Placide,
pour se rendre à l'église paroissiale de St-Placide, où le service sera célébré à 10 heures. Parents et amis sont priés d'y assister sans autre invitation.

PRENDERGAST (Sylvia) — Subitement, à l'Hôpital Général de Montréal, le 16 juillet 1966, est décédée Sylvia Goguen, épouse bien-aimée de Frank Prendergast, demeurant à 329 Verchères, Greenfield Park, soeur de Mme Clyde Beckstrom (Hope), de South Gate, Californie; Archie, de Longueuil, Mme Paul Gervais (Jillie), de St-Lambert, Tom, de El Monte, Californie, Frank (Frère Eric), des Frères du Sacre-Coeur, de New Jersey, Mme Ted Mustill (Carmella), de West Covina, Californie, ainsi que plusieurs neveux et nièces. Les funérailles auront lieu mercredi, le 20 courant. Le convoi funèbre partira des salons
E. Darche & Fils Inc.,
200 rue St-Louis, Ville Lemoyne,
à 9 h. 45, pour se rendre à l'église St-Mary's, angle Miller et Grove, Greenfield Park, où le service sera célébré à 10 heures, et de là au cimetière St-Maxime, lieu de la sépulture. Parents et amis sont priés d'y assister sans autre invitation.

PROULX (Gérard) — A St-Placide, le 17 juillet 1966, à l'âge de 57 ans 5 mois, est décédé M. Gérard Proulx, époux d'Alexandrine Lefebvre. Les funérailles auront lieu mercredi, le 20 courant. Le convoi funèbre partira des salons
Armand Dubreuil,
St-Placide,
pour se rendre à l'église paroissiale de St-Placide, où le service sera célébré à 10 heures. Parents et amis sont priés d'y assister sans autre invitation.

PRUD'HOMME (Jean-Paul) — A Montréal, le 17 juillet 1966, à l'âge de 45 ans, est décédé Jean-Paul Prud'homme, époux de Raymonde Labrosse, demeurant à 11,800 O'Brien. Les funérailles auront lieu jeudi le 21 courant. Le convoi funèbre partira des salons
Urgel Bourgie Ltée
2065 rue De Salaberry,
pour se rendre à l'église Ste-Odile, où le service sera célébré, et de là au cimetière de la Côte-des-Neiges, lieu de la sépulture. Parents et amis sont priés d'y assister sans autre invitation. Pas de fleurs s.v.p.

RACETTE (Eugène) — A Montréal, le 16 juillet 1966, à l'âge de 76 ans, est décédé Eugène Racette, époux d'Yvonne Labbé, demeurant à 42 est, rue Beaubien. Les funérailles auront lieu mercredi, le 20 courant. Le convoi funèbre partira des salons
J.-P. Marchand,
4228 rue Papineau,
à 8 h. 30, pour se rendre à l'église St-Jean de la Croix, où le service sera célébré à 9 heures, et de là au cimetière de la Côte-des-Neiges, lieu de la sépulture. Parents et amis sont priés d'y assister sans autre invitation.

RHEAUME (Blanche) — A Montréal, le

RHO (Philippe) — A Montréal, le 17 juillet 1966, à l'âge de 66 ans, est décédé M. Philippe Rho, époux de Jeanne Pelletier. Les funérailles auront lieu lundi, le 21 courant. Le convoi funèbre partira des salons
J. Sansregret Ltée,
2366 est, rue Ontario,
pour se rendre à l'église Très-Saint-Rédempteur, où le service sera célébré à 9 heures, et de là au cimetière de l'Est, lieu de la sépulture. Parents et amis sont priés d'y assister sans autre invitation.

ROBIDOUX (Joseph) — A Montréal, le 18 juillet 1966, à l'âge de 60 ans, est décédé M. Joseph Robidoux, époux de Marie-Louise Gagné. Les funérailles auront lieu lundi, le 21 courant. Le convoi funèbre partira des salons
Langlois et Francoeur,
70, boul. LeMoyne, Longueuil,
à 9 h. 45 pour se rendre à l'église St-Pierre-Apôtre, où le service sera célébré à 4 heures, et de là au cimetière de Longueuil, lieu de la sépulture. Parents et amis sont priés d'y assister sans autre invitation.

ROCHON (Avila) — Accidentellement, à St-Eustache, le 17 juillet 1966, à l'âge de 54 ans est décédé Avila Rochon, époux de Jeanne d'Arc Levesque, demeurant 5549 [illegible] avenue, Laval Ouest, beau-frère de la Rév. Soeur Marie Alphonsine, congrégation Ste-Anne, oncle de la Rév. Soeur Jeanne-Monique, congrégation de Jésus-Marie. Les funérailles auront lieu jeudi, le 21 courant. Le convoi funèbre partira des salons
Alban Mallette,
3582, 24e rue, Laval ouest,
à 10 h. 45 pour se rendre à l'église Saint-Théophile, où le service sera célébré à 11 heures, et de là au cimetière du même endroit, lieu de la sépulture. Parents et amis sont priés d'y assister sans autre invitation.

ROUILLARD (Walter) — A [illegible] le

STE-MARIE (Berthe) — A Montréal, le 17 juillet 1966, à l'âge de 68 ans, est décédée Mme veuve Armand Ste-Marie, née Berthe Alexandre, demeurant à 6566 Drolet. Les funérailles auront lieu jeudi, le 21 courant. Le convoi funèbre partira des salons
Urgel Bourgie Ltée
745, boulevard Cremazie est,
à 9 h. 45, pour se rendre à l'église Ste-Agnès d'Youville où le service sera célébré à 10 h., et de là au cimetière de Côte-des-Neiges, lieu de la sépulture. Parents et amis sont priés d'y assister sans autre invitation.

SENECAL (Théodora) — A Boucherville, le 16 juillet 1966, à l'âge de 77 ans 6 mois, est décédée Mme Jean-Baptiste Senecal, née Théodora Pinvost, demeurant à 37, rue Gosford, Boucherville. Les funérailles auront lieu mercredi le 20 courant. Le convoi funèbre partira des salons
Charron & Tétreault,
angle St-Charles et Delaperrière,
Boucherville,
à 9 h 45 pour se rendre à l'église Ste-Famille, où le service sera célébré à 10 h. et de là au cimetière de Boucherville, lieu de la sépulture. Parents et amis sont priés d'y assister sans autre invitation.

TREMBLAY (Zoé) — A Montréal, le 17 juillet 1966, à l'âge de 68 ans, est décédée Zoé Tremblay, épouse de feu Jeanne Dufour, demeurant à 6107 rue Dargon. Les funérailles auront lieu jeudi le 21 courant. Le convoi funèbre partira des salons
Urgel Bourgie Ltée
6259 Boul. Monk,
à 9 h. 45 pour se rendre à l'église Notre-Dame-du-Perpétuel-Secours, où le service sera célébré à 10 heures, et de là au cimetière de la Côte-des-Neiges, lieu de la sépulture. Parents et amis sont priés d'y assister sans autre invitation.

Naissance

TREPANIER — A Montréal, le 9 juillet 1966, à M. et Mme Denis Trépanier, née Thérèse Levesque, un fils baptisé Joseph-Denis-Léopold. Serge Parrain et marraine, M. et Mme Léopold Harlepin, oncle et tante de l'enfant. Porteuse, Mlle Jeannine Levesque, tante de l'enfant.

Remerciements

LALANCETTE (Réal) — M. et Mme Arthur Lalancette et leur famille remercient sincèrement les personnes qui ont bien voulu leur témoigner des marques de sympathies à l'occasion de la mort de M. Réal Lalancette, survenue le 5 juin dernier, soit par offrande de messe, de fleurs, de sympathies, soit par bouquet spirituel, visite ou assistance aux funérailles. Les personnes ayant omis de signer sont priées de considérer ces remerciements comme personnels.

MELANÇON (Charles) — Mme Charles Melançon remercie bien sincèrement toutes les personnes qui lui ont témoigné des marques de sympathies à l'occasion du décès de son époux, M. Charles Melançon, survenu récemment, soit par offrande de messe, par bouquet spirituel, envoi de fleurs, télégrammes, visite ou assistance aux funérailles. Elle a été fort sensible à ces délicates marques de sympathies à son égard. Les personnes ayant omis de signer sont priées de considérer ces remerciements comme personnels.

OUVERT LE SOIR JEUDI ET VENDREDI JUSQU'À 9 H.

AU SOUS-SOL DUPUIS

Profitez de notre grande VENTE de blanc ! Voyez nos innombrables aubaines ! COMPOSEZ 842-6171

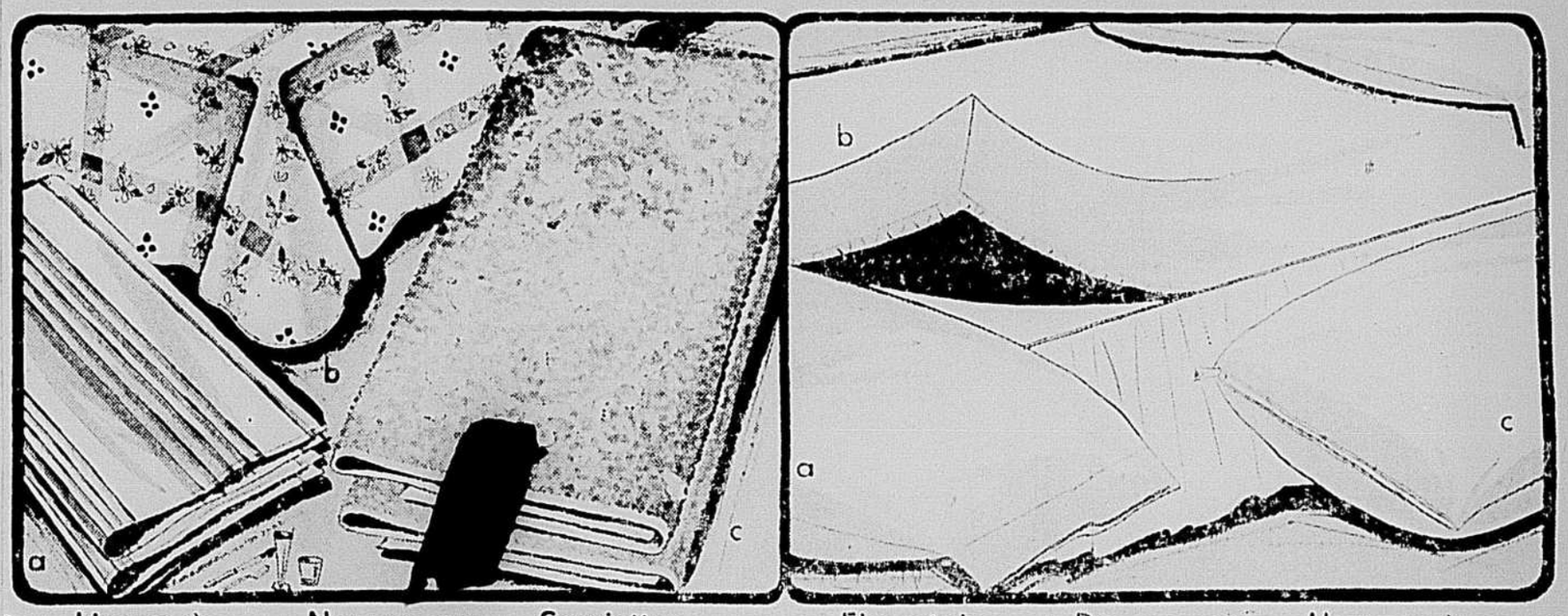

Linges à vaisselle 100% toile
Prix courant : 57 ch
SPECIAL DUPUIS 2 pour 1.00
A Qualité durable et facile d'entretien. Dim. 24" x 36". Couleurs: vert, jaune ou orange. Faites la provision !

Nappes en plastique résistant
PRIX DUPUIS 1.00 ch.
B Indispensable pour tous les jours. Dims: 54" x 54". Motifs de couleurs variées sur fond blanc.

Serviettes jacquard ou unies
Ordinairement 2.47
SPECIAL DUPUIS 1.47 ch.
C En 100% ratine. Idéales pour renouveler votre provision. 20" x 42" en rose, bleu, vert. Légères imperfections.

COMPOSEZ 842-6171
DUPUIS — SOUS-SOL, RAYON 1145

Fines taies importées des Indes
PRIX DUPUIS .97 la paire
A Profitez du bas prix et allez-y en quantité! Belle qualité durable, résistante aux fréquents lavages. Blanc seulement.

Draps genre "contour" en percale
PRIX DUPUIS
39" x 75" 2.47 ch.
54" x 75" 2.97 ch.
B Qualité supérieure. 180 fils au po. car. Renouvelez votre literie ! Dimensions: 39" ou 54" par 75". En blanc seulement.

Housses à oreiller, en coton
PRIX DUPUIS 4 pour 1.97
C Protège vos oreillers et en prolonge la durée. Coton blanc neige. Facile d'entretien. Dims: 21" x 27". Achetez-en plusieurs !

COMPOSEZ 842-6171
DUPUIS — SOUS-SOL, RAYON 1155

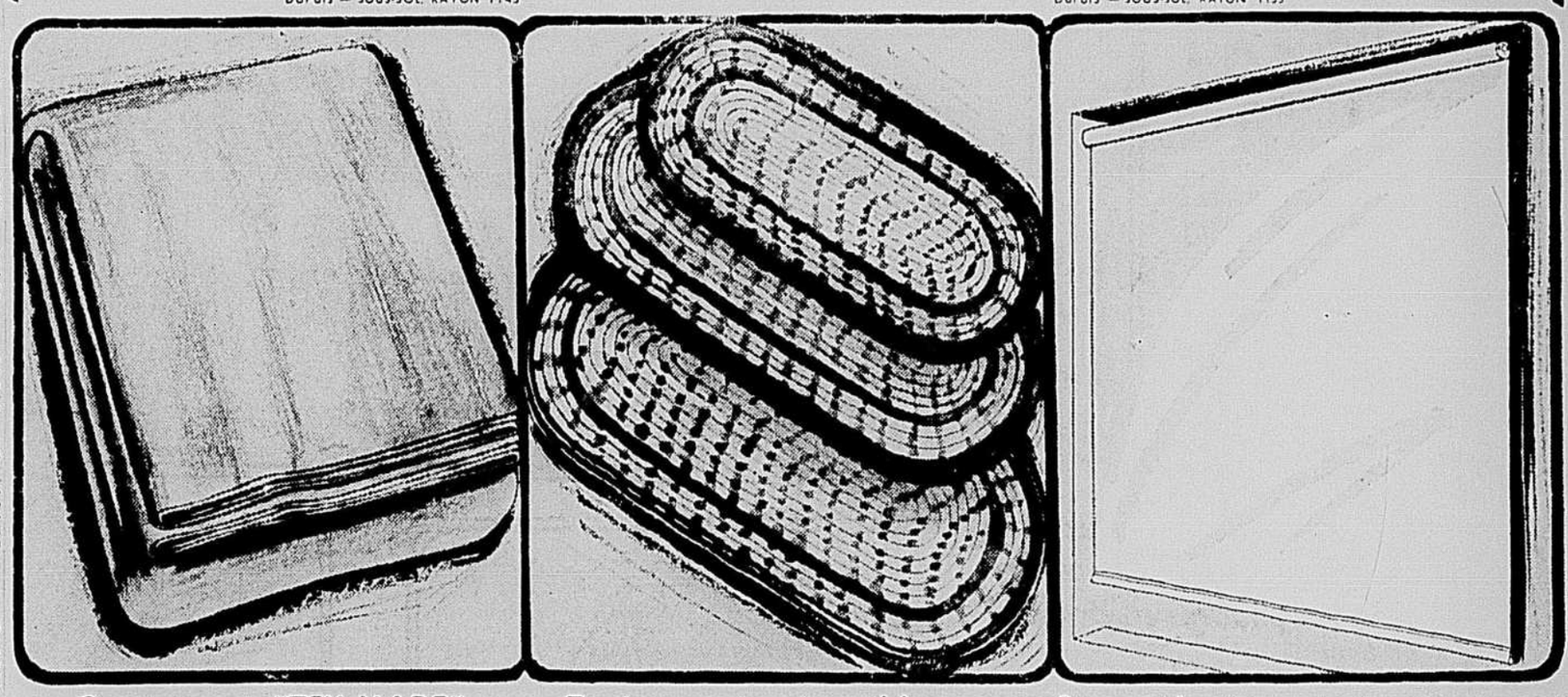

Couvertures "TEX-MADE"
PRIX DUPUIS 2.66 ch.
En finette de coton de qualité supérieure. Légères et confortables, utilisez-les pour le chalet ou en camping. 70" x 90". Rose, vert, bleu; unies ou à bordures imprimées. Légères imperfections.
COMPOSEZ 842-6171
DUPUIS — SOUS-SOL, RAYON 1165

Tapis tressés réversibles
Dimensions 15" x 27" — Prix courant : 1.67 — SPECIAL DUPUIS 1.33 ch.
Dimensions 20" x 30" — Prix courant : 2.97 — SPECIAL DUPUIS 2.33 ch.
Dimensions 25" x 48" — Prix courant : 4.97 — SPECIAL DUPUIS 3.33 ch.
En beau coton lavable et de longue durée. Très décoratifs dans chambre à coucher, boudoir, salle de T.V. ou autres. Rouge, vert, brun, bleu.
COMPOSEZ 842-6171
DUPUIS — SOUS-SOL, RAYON 1735

Stores plastique semi-opaque
Dimensions 77" x 58" — PRIX DUPUIS 1.57 ch.
Dimensions 36" x 70" — PRI

OUVERT LE SOIR JEUDI ET VENDREDI jusqu'à 9 h. SAMEDI 9 h. 30 à 5 h. 30

DUPUIS *Le grand magasin canadien à l'accent français*

Venez sans faute ou composez : 842-6171 Consultez
la page de LA PRESSE d'hier sur la Vente de Blanc DUPUIS!

MARDI le 19 JUILLET 1966
8.15 p.m. à 10.30 p.m.
DUPUIS vous invite à assister à la joyeuse soirée canadienne et populaire organisée par la Recréation du Service des Parcs près de la Guinguette au Centre Dominion.
Pour personnes de 18 ans et plus.

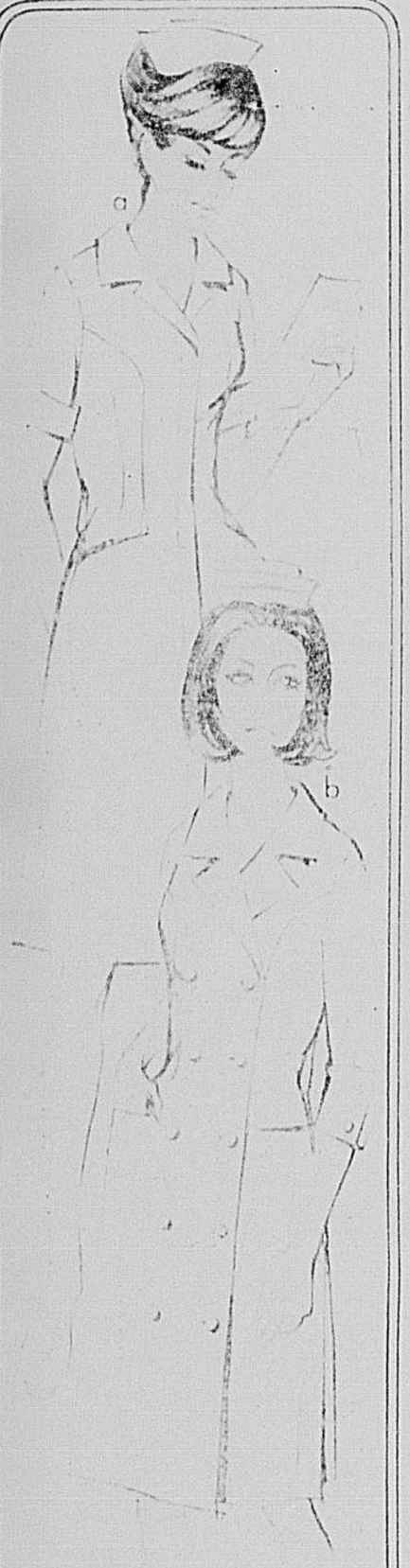

Les uniformes
"WHITE SISTERS"
en Terylene/coton

A Légère robe d'infirmière à col Mao, manches courtes, fermeture à glissière devant, ceinture à boucle. Poches plaquées et marquage. Blanc. Tailles 8 à 20.

PRIX DUPUIS :
12.98 ch.

B Uniforme "White Sisters" à encolure et manches courtes, fermeture à glissière devant. Modèle à taille basse, jupe à plis creux, poches plaquées et marquage. Blanc. Tailles 8 à 20.

PRIX DUPUIS :
13.98 ch.

COMPOSEZ : 842-6171
DUPUIS — DEUXIEME RAYON 420

Grande vente
de fine lingerie en
batiste 'Zephaire' de
"HARVEY WOODS"

JUPON LEGER
PRIX DUPUIS :
4.99 ch.

A) Quelle est l'élégante qui ne connaît pas encore la lingerie "HARVEY WOODS" ? Toutes l'ont déjà adoptée ! **Jupon** à devant double monté sur taille élastique, ourlet à fine broderie. Un côté ouvert. Blanc. P.M.G.

FINE COMBINAISON
PRIX DUPUIS :
6.99 ch.

B) Cette ravissante **combinaison** de "HARVEY WOODS" convient à toutes les silhouettes ! Modèle en fine batiste "Zephaire" d'entretien très facile. Corsage retaussé de broderie, à bretelles réglables. Devant double, ourlet orné de broderie. Blanc. Tailles 32 à 42.

Souple déshabillé
65% Terylene
et 35% coton de
"HARVEY WOODS"

PRIX DUPUIS :
20.00 ens.

C) Série "Fancy Free" de "HARVEY WOODS". Le déshabillé comprend : **un peignoir** de coupe ample, à col arrondi formant lien, garni de broderie en diagonale devant, et se boutonnant latéralement sur toute la longueur. **Chemise de nuit** assortie. Rose, bleu, jaune. TP, P.M.G.

COMPOSEZ : 842-6171
DUPUIS — DEUXIEME RAYON 390

Vêtements de base "Peter Pan"
créés par Oleg Cassini . . .

A—**Soutiens-gorge court** tout en dentelle de nylon, sauf partie inférieure des bonnets, qui est en tulle extensible, genre nid d'abeille. Bonnets légèrement coussinés de "plenium" doublé de jersey. Entretien facile. Blanc. A et B, 32 à 38. PRIX DUPUIS **5.00** ch.

B—**Gaine-culotte moyenne**, modèle à la taille. Panneau devant double et croisé. Tout en élastique de nylon ajouré. Fourche en tricot de coton. Quatre jarretelles amovibles. Blanc. P.M.G. PRIX DUPUIS **7.00** ch.
Aussi : gaine de même modèle (non illustrée). Blanc. P.M.G. PRIX DUPUIS **7.00** ch.

C—**Soutiens-gorge court pigeonnant**, à partie inférieure des bonnets en dentelle extensible, dos en Lycra®. Bretelles très échancrées, extensibles. Légers coussinets. Blanc. A.B.C. 32 à 38. PRIX DUPUIS **6.00** ch.

D—**Gaine-culotte longue**, modèle à la taille. Panneau devant en dentelle de nylon, avec bande Lycra®. Quatre jarretelles amovibles. Blanc, chair. P.M.G. et G. PRIX DUPUIS **17.00** ch.
Aussi : gaine de même modèle (non illustrée). Blanc, chair. PRIX DUPUIS **15.00** ch.

E—**Soutiens-gorge court** à bonnets en dentelle de nylon, légèrement coussinés de fibre KODEL et bande relaxatoire de 2". Dos en nylon opaque, à agrafe. Blanc. A.B. 32 à 36. PRIX DUPUIS **6.00** ch.

F—**Gaine genre culotte**, modèle à la taille. Panneau devant en dentelle de nylon et cyclo-rentrée, fourche en tricot de nylon, le reste en Lycra®. Six jarretelles. Blanc. P.M.G. PRIX DUPUIS **11.00** ch.
Aussi : gaine-culotte longue et de même modèle (non illustrée). Blanc. P.M.G. PRIX DUPUIS **14.00** ch.

COMPOSEZ : 842-6171
DUPUIS — DEUXIEME RAYON 360

Permanente à froid, plus autres avantages... pour vos vacances !

Ordinairement
Le tout 12.50
SPECIAL DUPUIS **8.50**

Pour que vos cheveux reprennent immédiatement leur pli après chacun de vos bains, protégez-les avant qu'ils perdent leur lustre et leurs ondulations ... Faites-vous faire une permanente à froid qui vous donne droit également à Shampooing — Test pré-permanente — Coupe — Mise en plis.

DUPUIS — SALON D'AUTEUIL — RAYON 2050
COMPOSEZ : 842-6171

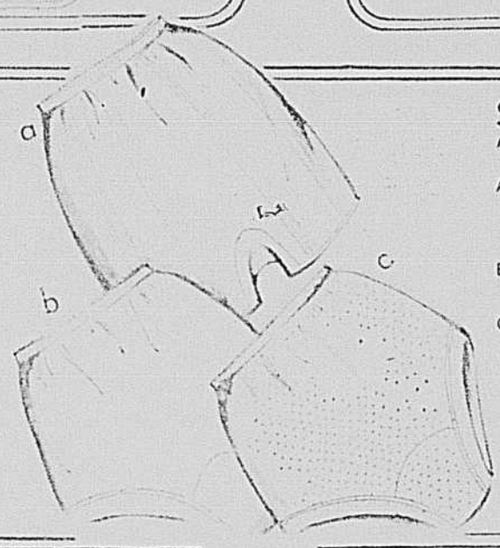

Sous-vêtements féminins
"WATSON" confortables

A. Courte culotte en jersey de coton d'entretien facile. Entrée de jambe sur bande, fourche double. Blanc. P.M.G. Prix Dupuis : **.99** ch.

B. Culotte tout confort à taille élastique. Le reste même que A. Prix Dupuis : **1.29** ch.

C. Culotte très confortable et d'entretien facile, en coton mercerisé. Modèle à taille et entrée de jambes élastiques. Blanc. P.M.G.

COMPOSEZ : 842-6171
DUPUIS — DEUXIEME RAYON 380

Célébrons avec fierté le Centenaire de la Confédération et visitons la Terre des Hommes de l'Exposition Universelle en 1967

1867 1967

DUPUIS 865 EST, RUE SAINTE-CATHERINE, MONTREAL • COMMANDES TELEPHONIQUES 842-6171 — HEURES : 9 H. 30 A 5 H. 30 — OUVERT LE SOIR JEUDI ET VENDREDI JUSQU'A 9 H. — SATISFACTION OU REMBOURSEMENT