

Festival de la Nature des Jeunes Naturalistes

Le Festival de la Nature, préparé par les Cercles des Jeunes Naturalistes, se tiendra à l'École Saint-Rosaire, les 31 avril, le 1er et 2 mai prochain.

Le festival s'ouvrira par une séance "communications" qui débutera le vendredi, à 2.30 heures. Le public est invité. L'exposition sera ouverte tous les jours de 2 à 5 heures de l'après-midi et le samedi soir, de 7 à 9 heures.

Une invitation chaleureuse est lancée à tous ceux qui sont intéressés aux sciences naturelles.

L'ECHO DU BAS ST-LAURENT

PUBLIE UN JOUR PAR SEMAINE • LU SEPT JOURS PAR SEMAINE

Le numéro : 10¢

Rimouski, jeudi, le 22 avril 1965

33e ANNEE — No

Bibliothèque de Lévis
Hôtel du Gouvernement
Québec
1-7-

DEUX RIMOUSKOIS ELECTROCUTÉS A ST-GABRIEL

MM. Paul Dubé, de Nazareth, et Emmanuel Beaulieu, de Rimouski-Est, ont connu une mort tragique, à St-Gabriel, le 16 avril.



M. Paul Dubé



M. Emmanuel Beaulieu

Les deux hommes, employés des Ateliers de Soudure de Rimouski, étaient à changer une enseigne. M. Dubé fut électrocuté instantanément quand son appareil toucha un fil à haute tension. Son compagnon, M. Beaulieu, qui était dans le camion, fut également terrassé par un choc électrique dès qu'il toucha le sol en descendant du véhicule.

Cet accident plonge dans le deuil deux familles estimées de Rimouski à qui nous offrons nos condoléances.

Réunion des travailleurs forestiers

Samedi, 24 avril

Les travailleurs forestiers du secteur de Mont-Joli sont instamment invités à assister à une assemblée spéciale qui sera tenue le samedi 24 avril, à 1 h. 30, à l'hôtel de ville de Mont-Joli.

La réunion sera sous la présidence de M. Benoît Fauteux, animateur social au BAEQ.

Le thème de la rencontre sera : "l'aménagement va-t-il changer le sort du travailleur forestier ?"

(suite à la page 12)

Plus de 500 wagons destinés à Wabush passent par le port de Rimouski-Est

Depuis quelques semaines, le port de Rimouski-Est a repris ses activités et l'on pouvait y voir, lundi, quatre pétroliers de la compagnie Irving. Deux d'entre eux, le Irving Stream et le Irving Glen, qui jaugent plus de 20,000 tonnes chacun, étaient à l'ancre au large du port tandis que le Irving Wood et le Irving Aimé Gaudreau faisaient

la navette entre le bateau et le port, transportant le pétrole aux réservoirs de la compagnie.

De plus, un nombre considérable de wagons à minerai destinés à la compagnie Wabush Mines, sur la Côte Nord, étaient chargés sur un bateau. Selon le capitaine Georges Chouinard, gérant de la Compagnie de

Transport du Bas Saint-Laurent, plus de 550 de ces wagons ont été expédiés à Wabush depuis septembre dernier. Comme la navigation a été fermée une bonne partie de l'hiver dans ce port, on peut constater que le transport de ces wagons se fait à un rythme accéléré.

Jubilé d'argent de deux agronomes



Cette photo a été prise lors d'une réception offerte pour célébrer le 25e anniversaire de

vie agronomique de MM. Gérard Langlais et Léopold Francoeur, de Rimouski. Quelque 60 membres de la Corporation des Agronomes du Bas St-Laurent se sont réunis avec leurs épouses pour souligner cet événement.

Une bague, portant l'écusson de la Corporation, a été offerte aux jubilaires et leurs épouses se sont vu remettre un bracelet.

On a profité de l'occasion

pour remettre des boutons de manchettes et épingles à cravate à M. René Scott, agronome aux Îles-de-la-Madeleine, qui célébrait son 25e anniversaire de mariage.

On reconnaît, sur la photo, M. Léopold Francoeur et son épouse, M. René Scott, Mme Paul-Emile Côté et son époux, président de la section du Bas St-Laurent de la Corporation des Agronomes, et Mme Gérard Langlais et son époux.

(Photo Y. Caron)

Maison centenaire de Sacré-Coeur détruite par un incendie

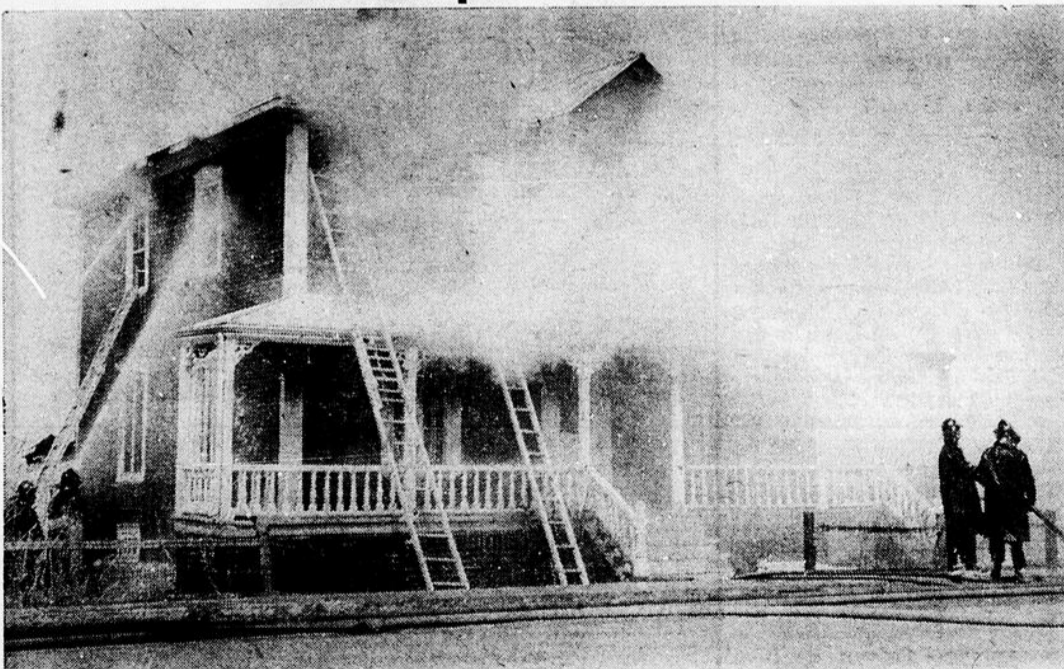

Un incendie a rasé au sol la résidence de M. Hector Turcotte, cultivateur, de Notre-Dame du Sacré-Coeur, et jeté sur le pavé une famille de cinq enfants.

Vers 10 h. 15, lundi dernier, un vent violent a attisé un feu d'herbe à peu de distance de la maison de M. Dumais et le feu s'est communiqué à l'arrière de

la maison.

Mandée sur les lieux, la brigade d'incendie de Rimouski est venue prêter main-forte aux pompiers du Sacré-Coeur qui, après un travail acharné, ont réussi à épargner les autres bâtiments qui se trouvaient à peu de distance. Les sapeurs ont lutté pendant 5 heures pour mai-

triser le feu.

Cette maison, vieille de 100 ans, avait servi d'église pendant deux ans, au début de la paroisse.

Sauf quelques vêtements personnels et quelques pièces de l'ameublement, rien n'a été sauvé. On évalue la perte à près de \$20,000, perte partiellement couverte par les assurances.

M. Roger Lebel se conformera aux directives du Conseil

M. Roger Lebel s'engage à respecter les conclusions du rapport de la Commission Gendreau et n'exercera aucune autre fonction que celle d'inspecteur des bâtiments. Voilà ce qui a été confirmé par M. le maire, Me Maurice Tessier, lors de la dernière séance du conseil de Rimouski.

M. Lebel continuera d'administrer ses immeubles et ne devra accepter aucune rémunération, dans le but d'accommoder les contribuables.

Vu les recommandations de la Commission d'enquête, une résolution a été adoptée par les membres du conseil. Cette résolution s'appliquera à tous les employés municipaux qui seraient tentés d'exercer des fonctions incompatibles avec les devoirs de leur charge. Toute dérogation constituera une violation aux devoirs de leur charge et ils seront congédiés im-

médiatement. Cette loi s'appliquera à tous les employés permanents.

Campagne Croix-Rouge

La campagne annuelle de souscription pour la Croix-Rouge (noms réservés) a débuté lundi, le 19 avril, dans tout le Bas St-Laurent. Quant à l'offensive-éclair chez la population de la région, elle aura lieu le 3 mai.

Cette année, le président de la campagne des noms réservés est M. Raymond Noreau, et le président général de la campagne, M. J.-A. Samson.

OK

AR. Meurtres de sang-froid.

M. Gérard Ouellet, député de Rimouski aux Communes, nous déclarait, cette semaine, que dans l'éventualité d'une élection prochaine, il serait candidat à la convention du parti conservateur. Mais M. Ouellet a ajouté qu'il ne croyait pas que des élections générales soient possibles d'ici le centenaire de la Confédération, en 1967.

Le Secrétaire de la province autorisait, récemment, le changement de nom de "l'Association des Instituteurs et Institutrices de la région de Rimouski", dont la constitution, sous le nom originaire de "L'Union des institutrices du diocèse de Rimouski", a été autorisée le 3 mai 1944, et dont le siège social est situé à Rimouski, en celui de "Association des Enseignants du Bas Saint-Laurent".

M. G.-H. Dubé, notaire, a ouvert définitivement son bureau dans l'édifice du Trust Général du Canada, rue St-Germain, Rimouski, cette semaine.

La campagne de souscription pour les Festivals de Musique du Québec est en cours. Déjà la moitié de l'objectif est atteint. Les responsables remercient les souscripteurs et invitent ceux qui ne l'ont pas encore fait à remettre leurs dons. La présidente de la section est Mme Yves Marmen et la présidente de la campagne de souscription, Mlle R.-E. Heppell.

FILMS DANS NOS CINEMAS

SEMAINE DU 24 AU 30 AVRIL

AUDITORIUM CET ENFANT EST MIEN

C.a.: Mélodrame. Adaptation, à la limite du mauvais mélo. La qualité de la photo et de la couleur ne parvient pas à sauver l'ensemble.

C.i.: 116 min. Larmoyant.

C.m.: A. Point de départ: inconduite de l'héroïne.

SEPT HEURES AVANT LA FRONTIERE

C.a.: Aventures. Plutôt décevant dans l'ensemble. De belles photos, un dialogue valable.

C.i.: 103 min. De bons moments.

C.m.: Aa. Met en relief la dignité de la personne humaine.

CARTIER

LES MYSTERES DE PARIS

Aventures. Rajeunissement habile d'un roman d'Eugène Sue. Mise en scène soignée, des bagarres spectaculaires. Une excellente distribution.

C.i.: 110 min. Bien enlevé.

C.m.: A. De préférence pour adultes. Peinture d'un milieu sordide, violences.

ANGELITO AMIRAL

C.a.: Mélodrame. Réalisation ne dépassant pas la moyenne. Des longueurs.

C.i.: 95 min. Une jolie voix, une figure sympathique.

C.m.: T. Jeune héros généreux, courageux et joyeux.

AU SUD DE MOMBASA

C.a.: Aventures. Un thème connu, sans originalité marquée. Couleur satisfaisante.

C.i.: 92 min. Action et intérêt soutenus.

C.m.: Aa. (Cote française). Certaine désinvolture et tension moins indiquées pour les jeunes enfants.

Matinée, 24 avril

ANGELITO AMIRAL

Voir plus haut.

AU GRAND CINEMA UN DIMANCHE A NEW-YORK

C.a.: Comédie. Adaptation d'une pièce de théâtre. Mise en scène soignée, mais sans grande originalité. Interprétation inégale.

C.i.: 105 min. Bavard.

C.m.: AR. Le ton de comédie n'atténue pas suffisamment l'aspect scabreux des situations et du dialogue.

CES BIJOUX DU PHARAON

C.a.: Drame policier. Scénario déjà utilisé par John Huston dans Asphalt Jungle. Le réalisateur fait preuve de métier. Bonne distribution.

C.i.: 92 min. Suspense valable.

C.m.: AR. Film dur, milieu taré, danses suggestives.



**DIRECTEURS DE FUNERAILLES
COURTOISIE ET DISCRETION
SALONS**
à Rimouski, St-Robert, St-Fabien,
Bic et Les Hauteurs
avec air climatisé

SERVICE D'AMBULANCE
24 heures par jour avec
oxygène et radio-téléphone

Nouvelle flotte de véhicules les
mieux équipés pour assurer
le meilleur service

La Maison Claude Ouellet Inc.
Bureau: 20 av. Rouleau Tél. 723-3325

La police devra avoir l'oeil ouvert et se montrer plus sévère à l'égard des bandes de jeunes qui se livrent à la chasse aux corneilles dans les bosquets des environs de Rimouski.

La Campagne de souscription de la Société Canadienne du Cancer, section de Rimouski, a remporté un succès éclatant pour la première année. L'objectif de \$3.000.00 a été dépassé.

La rumeur veut que le Séminaire de Rimouski ferme sa meunerie. Cette entreprise fait partie des dépendances du Séminaire depuis fort longtemps. La meunerie serait intégrée à la Coopérative du Bic.

Des voyageurs nous signalent que l'obscurité sur et aux abords du pont de la Rivière-Trois-Pistoles constitue un danger public. L'illumination de ce pont s'impose.

Selon les statistiques recueillies par Mme M.-A. Madore, de Welcome Wagon, près de 500 nouvelles familles sont venues s'établir à Rimouski, en 1964.

Le Studio Blondin déménagera temporairement à la Pharmacie St-Germain, pour ensuite occuper ses nouveaux locaux, bientôt en construction, situés entre "La Chaumière" et les "Meubles Rioux"... Surveillez les annonces...

Nos deux sportifs rimouskois, Bob et Ben Moreau, passent leur mois de vacances en Floride...

Raynald Gagné est présentement en voyage à Gènes, Italie, pour faire l'achat d'une chambre de décompression qui servira pour les plongées de l'expédition de l'Empress of Ireland, cet été...

Concernant l'expédition, les préparatifs vont bon train. "La Canadienne" subit actuellement des réparations. Les plongées devront commencer début juillet.

Les premiers plongeurs à voir l'Empress of Ireland dans toute sa solitude sont venus prendre contact pour les futures plongées de l'expédition '65...



Vendredi, 23 avril

Ouverture de la clinique des journalistes, à l'Institut de Technologie.

Samedi, 24 avril

2 h. 45 — Visite de la serre de la ferme des Soeurs du St-Rosaire par les membres de la Société d'Horticulture de Rimouski.

Dimanche, 25 avril

Ouverture de la semaine des Cadets de l'Air.

1 h. 30 — Assemblée de fondation de la Société Coopérative d'Artisanat de l'Est du Québec, à Mont-Joli.

2 hres — Assemblée générale du Conseil des Oeuvres du diocèse de Rimouski et présentation du rapport de la campagne Caritas 1964, au Centre des Loisirs Saint-Germain.

Mardi, 27 avril

9 h. 30 a.m. — Journée d'étude des Eleveurs Ayrshire du Bas St-Laurent, à l'Horizon Bleu, de Sacré-Coeur.

LA BIBLE VOUS PARLE
Textes choisis par la Société Catholique de la Bible

Que le Seigneur dirige vos cœurs vers l'amour de Dieu et la constance du Christ.
(II Thess 3, 5)

LA REVUE Yé Yé 1965

AU

GRAND CINEMA DE RIMOUSKI

EDIFICE DU CENTRE DES LOISIRS

Mercredi, le 12 mai

A 4.30 P. M.

Spectacle spécial
pour les étudiants

ADMISSION : \$1.00

A 8.30 P. M.

SPECTACLE DU SOIR

ADMISSION RESERVEE : \$2.00 et \$2.50

LE PLUS GRAND SPECTACLE DE L'HEURE

AVEC



**Michèle RICHARD - Jenny ROCK -
Danny AUMONT - Tony ROMAN
et ses DAUPHINS**

LES BILLETS SE VENDENT AUX ENDROITS
SUIVANTS :

A RIMOUSKI : La Pharmacie Marquis, 160 St-Germain.

La Pharmacie Moreault, 66 Cathédrale

La Pharmacie St-Germain, 298, St-Germain

Au Grand Cinéma, rue Sainte-Marie (le soir seulement).

A MONT-JOLI : La Pharmacie Lepage, 41, Jacques-Cartier Sud.

A MATANE : Matane News, 200, Ave. St-Jérôme

**N'oublions pas notre souscription
aux Prêts Etudiants Artisans**

Une commission diocésaine des engagements financiers

A la procure du diocèse de Rimouski est rattachée, depuis quelque temps, la Commission diocésaine des engagements financiers.

Tous les problèmes d'ordre financier (salaire, allocations, honoraires, revenus, dépenses et autres problèmes connexes) seront dorénavant soumis par l'Ordinaire à cette Commission consultative composée de prêtres assignés à des postes divers: curés, vicaires, aumôniers, procureurs d'institutions, etc. A ces personnes seront adjoint des laïcs spécialisés en tel ou tel domaine et d'après la teneur des problèmes étudiés.

Se voyant assigner un mandat de trois ans, les premiers membres de cette commission sont: M. le chanoine Zénon Soucy, curé de Bic, président; M. le chanoine Léopold Côté, curé de la cathédrale, vice-président; M. le chanoine René Roy, procureur diocésain, secrétaire; M. l'abbé Ludger Rioux, procureur du Petit Séminaire; M. l'abbé Léopold Desrosiers, curé de La Trinité-des-Monts; M. l'abbé René Thériault, vicaire à St-Gabriel; M. l'abbé Jean-Marc Lévesque, aumônier à l'école normale de Mont-Joli; M. l'abbé Paul-Émile Michaud, économiste au Grand Séminaire.

Campagne-éclair de la Croix-Rouge

LE 2 MAI

Le directeur régional de la Croix-Rouge, pour le secteur de l'Est de Québec, M. Marc Richard, nous confirme que la campagne-éclair 1965 pour la Croix-Rouge se tiendra à la fois, le 2 mai, à Kamouraska (La Pocatière), à Estcourt, à Rivière-du-Loup, Cabano, Trois-Pistoles, Rimouski, Mont-Joli et Matane.

Ces sections bénéficieront d'une publicité plus intense ainsi que d'une collaboration collective, ce qui facilitera la tâche des solliciteurs bénévoles. Cette oeuvre humanitaire, l'une des plus colossales après les Nations-Unies, exerce sa charité à l'année longue là où on fait appel à ses services.

Depuis le 19 avril, la campagne de la section des Noms Réservés, dirigée par M. René Noreau, est en cours dans Rimouski. C'est M. André Samson qui est le président de la campagne de souscription générale dans la région de Rimouski.

matin, dès l'ouverture, M. Jean-Paul Legaré, directeur de l'Echo du Bas St-Laurent et vice-président de l'Ass. des Hebdomadaires, adressera un mot de bienvenue aux participants, tandis que M. Yves Gagnon expliquera les buts de cette clinique. Par la suite, les professeurs étudieront avec l'équipe de chaque journal les divers aspects relatifs à la production et à l'administration d'un journal. Dans l'après-midi, un colloque sur la fabrication et la présentation d'un journal sera tenu par MM. Lafortune, Payette et Desroches.

Clinique en journalisme

Une clinique sur le journalisme pour les hebdomadaires de la région du Bas St-Laurent, de la Côte Nord et de la Gaspésie se tiendra les vendredis, samedi et dimanche, 23, 24 et 25 avril, à l'Institut de Technologie, de Rimouski.

Au cours de cette fin de semaine, les journalistes pourront profiter des connaissances de plusieurs professeurs dont: M. Pierre Lafortune, directeur de l'information à la Compagnie canadienne de l'exposition universelle et ancien gérant de rédaction du "Petit Journal"; M.

Pour ce qui est du samedi, l'après-midi sera consacré à l'information générale et à la langue française ainsi qu'aux rubriques et à l'information spécialisée. Enfin, le dimanche sera consacré à un colloque sur les mille et un moyens de rendre un journal prospère.

La clinique sera présentée en collaboration par l'Association des Hebdomadaires de langue française, le Club des Journalistes du Bas St-Laurent et de la Côte Nord et le ministère de l'Éducation.

Marcel Payette, directeur du service de la publicité au "Devoir"; M. Yves Gagnon, directeur du "Canada Français", de St-Jean, président de la commission de formation professionnelle de l'Association des hebdomadaires de langue française; M. Charles D'Amour, administrateur général de la "Voix de l'Est", de Granby; M. Mario Cardinal, directeur adjoint de l'information au "Devoir"; et, enfin, M. Gilles Desroches, coordonnateur des cliniques, ancien gérant de rédaction au "Canada" et ancien directeur de l'information à la "Tribune".

En ce qui touche le programme de cette clinique, vendredi

VENDEUR DU MOIS



• Monsieur Paul LEVESQUE s'est distingué comme vendeur du mois au Garage Boulevard Chevrolet Inc.

Nos félicitations.

A VENDRE FERME

En excellente condition, à 2 milles du village. Terre de 125 acres dont 70 en culture et balance en pâturage et bois. Dix vaches à lait, une génisse, un boeuf pur sang de 2 ans, un cheval de 3 ans, 25 brebis et 40 agneaux ainsi que 20 porcs.

S'adresser à: J.-Auguste Deschênes rang 4, Les Hauteurs, Côté Rimouski, Qué. Tél.: 732-4494

Vous êtes cordialement invités à visiter notre nouvelle salle d'échantillons sise au No 210, de la rue St-Germain.

PAUL DIONNE.

Pour y arriver, passez par LE BLEU DE ROI ou LE TRUST GENERAL DU CANADA.

Si vous déménagez ce printemps...

N'oubliez pas d'en aviser à l'avance le bureau de la Compagnie de Pouvoir du Bas Saint-Laurent situé le plus près de chez vous. N'attendez pas l'urgence de la dernière minute. Laissez-nous la joie d'être les premiers à vous souhaiter la bienvenue dans votre nouvelle demeure. Après tout, ce petit service nous permettra bien de vous en assurer beaucoup d'autres.

LA COMPAGNIE DE POUVOIR DU BAS SAINT-LAURENT, Filiale de l'HYDRO-QUEBEC

AVIS

CETTE SEMAINE

SPECIALIAUX

SUR

MOBILIERS DE SALON

Mobilier de salon couleur or. Spéc. \$209.00
AVEC PEINTURE A L'HUILE — REGULIER : 289.00

Mobilier de salon couleur rust. Spéc. \$239.00
AVEC 2 TABLES DE SALON — REGULIER : 329.00

Mobilier de salon coul. blanc os. Spéc. \$199.00
AVEC PEINTURE A L'HUILE — REGULIER : 299.00

Mobilier de salon couleur or. Spéc. \$239.00
AVEC 2 TABLES DE SALON — REGULIER : 329.00

Mobilier de salon couleur vert. Spéc. \$309.00
SET PROVINCIAL ITALIEN, AVEC PEINTURE A L'HUILE — REGULIER : 553.00

SPECIALIAUX

POUR VOTRE CHALET

Set de cuisine 5 mcx, usagé	\$ 9.95
Set de cuisine 5 mcx, usagé	\$ 12.95
Poêle à bois L'Islet, usagé	\$ 34.95
Poêle à bois Legaré, usagé	\$ 29.95
Réfrigérateur Princess	\$ 64.95
Réfrigérateur Beatty	\$ 94.95
Mobilier de salon 3 mcx, très bon état	\$ 34.95
Poêle à l'huile Enterprise	\$ 109.95
Poêle à l'huile Fawcett	\$ 99.00
Poêle électrique Gurney	\$ 44.95
Poêle 110 volts avec fourneau	\$ 39.00

Profitez de ces aubaines en vous rendant au

MEUBLES **Bertrand Ross**
296, St-Germain RIMOUSKI 723-3317-18



Télé-clubs : succès formidable

L'expérience des télé-clubs avait déjà été tentée, notamment en France et au Japon. On dit que la série d'émissions présentées aux stations de télévision du territoire-pilote est la troisième du genre en Amérique du Nord, mais la première au Canada.

La formule utilisée par le Bureau d'Aménagement consiste en 18 émissions d'information télévisées qui sont écoutées par des milliers d'auditeurs réguliers, mais particulièrement par des télé-clubs d'une dizaine de personnes chacun qui écoutent puis commentent l'émission en cercle d'étude.

La popularité de l'initiative dans le Bas St-Laurent, la Gaspésie et les Iles de la Madeleine dépasse, dit-on, toutes les prévisions. Dans le territoire-pilote, 324 télé-clubs ont été formés, sont demeurés actifs et ont communiqué le fruit de leurs études au Bureau d'Aménagement. Une vingtaine de ces télé-clubs étaient constitués des élèves des cours d'extension scolaires qui écoutaient l'émission à raison d'une vingtaine de personnes chacun puis se subdivisaient en petits groupes pour la discussion.

Si, dans l'ensemble, l'expérience a dépassé les prévisions, on note, toutefois, le petit nombre des télé-clubs formés dans la péninsule gaspésienne. Cela tient sans doute à des conditions géographiques et à la localisation des stations de télévision.

Une telle réussite a de quoi nous emballer. Honneur donc à M. Guy Messier, du Service d'information du BAEQ et à son équipe.

Si l'intérêt de la première série d'émission (car il y en aura d'autres, c'est indispensable) a été impressionnant, il faut con-

venir qu'elle fut présentée dans des conditions tout à fait favorables. En effet, les comités locaux d'aménagement venaient à peine de terminer leur tranche locale; les membres étaient encore tenus en alerte par les rencontres aux comités de zone. L'intérêt était sans doute à son point culminant et la réussite du télé-club en est la preuve.

Une seconde série d'émissions remportera-t-elle autant de succès? Nous le croyons. En effet, on annonce pour les jours à venir la publication de l'esquisse du plan du BAEQ. Ce document suscitera de chaudes discussions dans les comités locaux et de zone. La population se sent plus que jamais engagée dans le processus d'aménagement. On sent bien qu'il faut donner le grand coup pour un an encore dans le domaine de la recherche. Les conditions seront donc propices à la présentation d'une seconde série d'émissions du télé-club.

On nous permettra de signaler la monotonie de la formule adoptée et qui se répétait au même rythme de semaine en semaine: exposé par deux narrateurs, commentaires d'un spécialiste, interview avec ce spécialiste et sondage d'opinions. Les sujets se prêtaient pourtant à une présentation plus concrète, plus visuelle et à une variété qu'on a attendue en vain. Espérons que la seconde série nous servira mieux. Il faudra également améliorer la présentation technique si l'on ne veut pas imposer le trottoir aux télé-spectateurs.

Le télé-club est une réussite formidable. Des milliers de personnes du vaste territoire de l'Est du Québec ont pu, grâce à cette ini-

tiative, prendre une conscience collective de nos problèmes économiques et sociaux. On imagine combien il aurait fallu tenir d'assemblées publiques pour atteindre au même résultat.

De cette prise de conscience naîtra certainement une meilleure compréhension des problèmes économiques et sociaux. Notre population vit intensément à l'heure de la planification ou de l'aménagement. Les discussions ne règlent pas nos problèmes. Mais l'éveil populaire ne peut qu'entraîner une action constructive.

Un autre aspect des télé-clubs, c'est qu'ils ont permis une utilisation intelligente et utile de la télévision. La TV est un outil merveilleux de culture et de divertissement. On peut déplorer la tendance actuelle à l'utiliser davantage pour le divertissement... et pas toujours le plus divertissant. Qu'on songe à la multiplication des insipides jeux questionnaires, par exemple.

Le citoyen moyen passe au moins cinq heures par jour devant le petit écran, soit presque autant d'heures qu'à son travail. La télévision est donc devenue une grande "dévoreuse d'heures". Sans doute, faut-il des programmes pour tous les goûts et le télé-spectateur doit-il être le maître de son appareil, mais fait-il les efforts et les choix nécessaires.

Les télé-clubs ont sans doute occupé la demie-heure hebdomadaire la plus constructive du petit écran. Bravo aux artisans de cette émission et revenez-nous.

Jean-Paul LEGARÉ

Vingt raisons d'assister au

RENDEZ-VOUS MUSICAL 1965

Au Séminaire de Rimouski, les 15 et 16 mai

Mais oui ! Parce qu'ils sont une vingtaine de groupements qui travaillent sérieusement à la chose musicale, instrumentale, vocale, chorégraphique, à la petite semaine. ne.

Parce qu'ils seront une vingtaine de groupements et des centaines de participants, adultes, adolescents, jeunes, à vous plaire, à vous émerveiller, en matinée et en soirée, Les 15 et 16 mai, à l'auditorium du Séminaire de Rimouski, en vous offrant, les uns un numéro, les autres deux numéros, de leur répertoire.

Vous ne soupçonnez vraiment pas tout ce qui se fait à Rimouski, dans l'anonymat, mais dans la joie, en besognant ferme, avec des professeurs ou des responsables bénévoles, qu'anime le feu sacré, avec des moyens de fortune, pour qu'on maîtrise un instrument de musique, qu'on améliore les voix en les fondant dans une chorale, pour qu'on acquiert souplesse et discipline, par la chorégraphie, que ce soit dans les ballets ou dans la gymnastique artistique.

Bref, ce sera une révélation pour le grand Rimouski et la région, ce RENDEZ-VOUS MUSICAL 1965, déjà salué avec enthousiasme par des personnalités rimouskoises et bon nombre d'animateurs obscurs, tenaces, dévoués, amis de l'art, qui ont trimé dur bien avant les équipes actuelles pour donner le goût musical.

Ce RENDEZ-VOUS MUSICAL 1965 mis sur pied par le Choeur Andréa, éveillera sûrement la population à une réalité qu'il faut rendre encore viable par un intérêt

collectif. Aucun trophée, aucun prix. Donc, pas de compétition mais uniquement le souci d'offrir, deux matinées et deux soirées révélatrices et intéressantes. Les familles entières pourront voir et entendre un des quatre spectacles identiques, sauf au domaine du ballet.

Groupements inscrits

Voici un aperçu des groupements déjà inscrits à ce RENDEZ-VOUS MUSICAL 1965 de RIMOUSKI.

Les 80 élèves de Georges Bérard, professeur de l'Ecole des Ballets Canadiens de Montréal et à Rimouski, avec les Compagnons de l'Art, dans quatre chorégraphies différentes. Le Choeur Allégo, de Pierre Boutet, ténor québécois qui enseigne le chant à Rimouski, le samedi. L'Harmonie de Rimouski. L'Orchestre de Maurice Charest, formé de vingt membres. Deux chorales de jeunes wardistes. Le Quatuor de Rimouski. Les Joyeux Ecoliers, de l'abbé Paul-Emile Paré. Les Virtuoses de l'Ecole Normale Tanguay. L'Ensemble de musique de chambre de Soeur Ste-Agathe, Ursulines. L'Orchestre Symphonique du Séminaire. Le Choeur Andréa. Les Voltigeurs. Les Flûtistes du collège des Ursulines. Les Majorettes-Etoiles. Les chorales de l'Ecole des Infirmières, de l'Ecole Normale des Ursulines. Les Jeunes-Joies du collège classique féminin, de l'Institut Mgr Courchesne, de l'Ecole des Infirmières. Les Alouettes des Champs, de l'Ecole St-Rosaire et autres que nous nommerons dans notre prochaine édition.

Témoignage pour le Rendez-Vous Musical

Et il émane de M. Jean-Paul Legaré, président-fondateur des Compagnons de l'Art à Rimouski.

Ce témoignage, adressé à Mme Andrée Gauthier, l'animatrice du Choeur Andréa et du Rendez-vous Musical 1965, à l'auditorium du Séminaire de Rimouski, les 15 et 16 mai, en collaboration avec la cinquantaine de membres de cette chorale rimouskoise, née il y a deux ans, s'ajoute aux témoignages de M. l'abbé Jean-Guy Nadeau, directeur général des études à la Commission Scolaire de Rimouski, publiés dans nos éditions antérieures.

Le 13 avril, M. Legaré écrivait à Mme Gauthier, journaliste :

"Je voudrais, à mon tour, vous dire toute ma admiration pour l'initiative que vous avez prise de concert avec les membres du si méritant CHOEUR ANDREA d'organiser le RENDEZ-VOUS MUSICAL 1965.

"Votre initiative illustrera de façon éclatante les immenses possibilités de nos jeunes



talents et les efforts de nos groupements artistiques pour les mettre en valeur. Du même coup, vous prouvez la nécessité d'un enseignement musical plus poussé dans un Rimouski qui se pique d'être un centre culturel."

A. G.

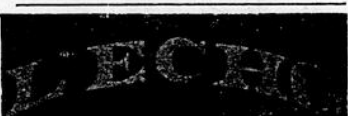

Publié par : L'Echo du Bas St-Laurent, Inc. 160-B, rue St-Germain — RIMOUSKI

Case postale 410 Abonnement : Canada : \$3.50 Autres pays : \$4.50

Membre de "Audit Bureau of Circulation" (ABC).

Membre de l'Association des Hebdomadaires de Langue Française du Canada.

Membre de Canadian Weekly Newspapers Association (C.W.N.A.).

Le ministère des Postes, à Ottawa, a autorisé l'affranchissement en numéro et l'envoi comme objet de deuxième classe de la présente publication.

Rédacteur en chef Jean-Paul Legaré

Journalistes Ginette Fournier Jacques Ross

Annonces : Alphonse Rousseau

Secrétaire : Odette Moyen

Chroniqueur sportif Emile Michaud

Abonnement : Armand Arguin



SOIREE DE GALA

JEUNESSES MUSICALES

DIMANCHE 25 AVRIL, 8h

La grande soirée de gala qui sera le couronnement des Auditions du Festival-Concours des Jeunesses musicales de Rimouski se tiendra dimanche, le 25 avril, en l'auditorium du Séminaire de Rimouski, à 8h. p.m.

Les participants qui se sont classés premiers et deu-

xièmes aux auditions pour chacune des catégories, soit : piano, violon, flute, musique de chambre, chorale, etc. seront au programme.

La remise des prix et particulièrement des trois bourses d'étude pour un séjour au Camp Musical des JMC, au Mont Orford, sera faite à l'issue du gala.

Entrée : adultes : \$1.00.

Les JMC comptent sur la présence de tous les amis de la musique afin d'encourager nos jeunes musiciens.

Clôture des cours de personnalité



Sur cette photo, nous reconnaissons, de g. à d., Mlle Rolande Vignola, permanente diocésaine de la Jeunesse Ouvrière Catholique; M. l'abbé Léopold Boulanger, aumônier diocésain; Mlle Monique Vignola, responsable du cours; Mlle Jeannine Ouellet, Mlle Denise Picard, monitrice; Mlle Pierrette Boulanger; 2e rangée: Mlles Bibiane Duchesne, Aline Lavoie, Huguette Ross, présidente de la section St-Robert; Georgette Ouellet, monitrice; Céline Dubé; 3e rangée: Mlles Madeleine Bellavance, Louise Michaud, Claire Rioux, Jeanne-Mance Bérubé, Christiane Rousseau et Paule Lévesque.

Cette photo fut prise dimanche dernier à l'occasion d'une autre activité de la JOCF, section St-Robert. Après quelques mois de travail, les participantes du cours de personnalité

terminaient leurs activités. Chacune des responsables prononça une courte allocution devant le public rimouskois qui avait répondu à l'invitation.

Dans son mot de la fin, M. l'aumônier diocésain, l'abbé

Léopold Boulanger, a souligné les efforts de chaque participante en vue d'améliorer sa personnalité et de devenir de plus en plus une femme accomplie.

(Photo M.-Louis Pelletier)

Colloque des associations féminines de Rimouski sur le Rapport Parent

Les Dames Hélène de Champlain, les Filles d'Isabelle, l'Union Catholique des Femmes Rurales, l'Association Féminine de Mont-Joli, l'Association des Femmes Libérales, les Cercles

d'Economie Domestique étudient présentement, en commissions, certaines recommandations du Rapport Parent.

Le 4 mai 1965, au gymnase

de l'école Ste-Agnès, à Rimouski, à 8 heures p.m., se tiendra une grande réunion.

Lors de cette assemblée, on pourra prendre connaissance

des études et recherches effectuées par chacun des groupes féminins précités.

Ne manquons pas cette grande soirée du 4 mai!

GRANDE Soirée dansante

AVEC

LES MAROGEAYS

DIMANCHE, LE 25 AVRIL

A 8.30 P.M.

AU GYMNASSE DU CENTRE DES LOISIRS

BIENVENUE A TOUS!

ADMISSION : 50¢

C'est la ronde DES AUBAINES!

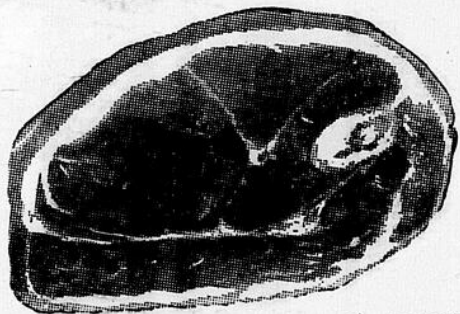

COTELETTES DE PORC.

PORC
DANS LA FESSE

Lb **.59**

Lb **.53**

PATTES DE PORC

Lb **.19**

BOLOGNA

"Fédéral"
FRAIS OU FUME

Lb **.29**



LAIT évaporé

"CARNATION"
Boîtes 16 oz

6 **.89**

POIS VERTS

"VACHON"

6 Btes pour **1.00**



GRAISSE

2 lb **.79**

BISCUITS SODA

"David"

Boîte 1 lb **.29**



Pot 6 oz. **.99**

PATE A DENTS

"STRIPE" Régulier **.69**

Spécial **.55**

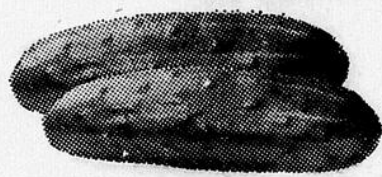

CONCOMBRE

FRAIS

IMPORTES No 1 SPECIAL **2/.25**

ECHALOTES

Fraîches importées

2 Pqts **.19**

ORANGES Sunkist 2 douz. **.85**

Très juteuses

MARCHE LABEL ENR.

EPIKERIE LICENCIEE

RIMOUSKI, Qué.

Roger Lebel, propriétaire

Tél. 723-2241



Seul Dominion vous donne le
***SERVICE**
PERSONNEL
TOTAL

... qui vous garantit une satisfaction absolue!

Il n'y a pas de
COMPLICATIONS
NI D'HÉSITATIONS...

Au sujet de la garantie Dominion. Si vous n'avez pas une satisfaction absolue, Dominion remplacera l'article ou vous remboursera votre argent. Pourquoi risquer des déceptions... adoptez Dominion aujourd'hui même!

Au Dominion, le service total individuel au comptoir des viandes, veut dire que vous recevez une satisfaction totale et une valeur absolue pour votre dollar dépensé pour les viandes. Vous transigez avec des experts au comptoir des viandes qui sont spécialement entraînés pour vous aider à choisir les morceaux de viande que vous connaissez... de la viande de boeuf tendre, de marque rouge ou bleue et garantie pour sa saveur et sa tendreté, sinon votre argent est remis.

Et quelle viande! Il s'agit d'une viande de première qualité... inspectée par le gouvernement... et comprenant la garantie de satisfaction absolue de Dominion! Vous pouvez choisir du boeuf de marque rouge et bleue, du veau, du porc, de l'agneau, des volailles, en sommes 175 différents morceaux en tout. Evidemment, toutes les dames ne peuvent pas connaître ces nombreuses pièces. Mais l'homme au comptoir des viandes du Dominion les connaît et peut vous faire profiter de son savoir et de sa compétence. C'est une spécialité pour lui de vous aider à choisir la bonne viande pour les repas que vous désirez préparer.

Faites la connaissance de l'expert au comptoir des viandes du Dominion. Il veut vous aider parce qu'il est fier d'appartenir à une entreprise qui a fait de la viande Dominion le meilleur achat au Canada! La preuve c'est que plus de Canadiens magasinent au Dominion... et c'est surtout à cause de la viande.

spéciaux d'épicerie

PAPIER DE TOILETTE

"SCOTT" - 5 couleurs

Paquet
4 rlx

.49

LAIT EN POUDRE

"CRINO" instantané

Boîte
3 lbs

1.19

LAIT évaporé

boîtes

95

C'EST SURTOUT A CAUSE DE LA VIANDE

ROTI de COTES

lb

.89

LE ROI DES ROTIS
 MARQUE ROUGE OU BLEUE
 INSPECTE PAR LE GOUVERNEMENT

STEAK DE COTES

99

TIMBRES DOMINO EN SURPLUS

25

Avec coupon et achat de
Essuie-mains
 Blancs ou assortis
 "SCOTT"
 2 roul. **55¢**
 Se termine mer 28 avr.
 au DOMINION

TIMBRES DOMINO EN SURPLUS

25

Avec coupon et achat de
BOUILLON
 En cubes - "MAGGI"
 Paquet de 12 **35¢**
 Se termine mer 28 avr.
 au DOMINION

TIMBRES DOMINO EN SURPLUS

25

Avec coupon et achat de
MELANGE
 A muffin - Assorti
 "BETTY CROCKER"
 Paquet **43¢**
 Se termine mer 28 avr.
 au DOMINION

TIMBRES DOMINO EN SURPLUS

25

SPAGHETTI
 "FRANCO AMERICAN"
 Sauce tomates ou
 Genre italien
 2 boîtes 15 oz. **41¢**
 Se termine mer 28 avr.
 au DOMINION

LAIT EN POUDRE

"CRINO" instantané

Boîte 3 lbs **1.19**

LAIT évaporé

"CRINO"

6 boîtes 16 oz. **.95**

SOUPES "KNORR"

8 variétés

2 paquets rég. **.69**

Pâtisseries en vedette

Tartes aux pommes Ch. **.39**
"Country Girl" fraîches

Pain tranché Pain 32 oz. **.29**
Blanc - Richmello

Pain croûté Pain 24 oz. **.24**
Tranché - Richmello

Aliments congelés

Limonade 2 btes 6 1/4 oz. **.27**
"Domino" Blanche ou rose

Limonade Boîte 12 1/2 oz. **.27**
"Domino" - Blanche, rose

Fraises tranchées Boîte 15 oz. **.43**
"Domino"

MARQUE ROUGE OU BLEUE
INSPECTÉ PAR LE GOUVERNEMENT

STEAK DE COTES LB .99

Pour frire - Bouillir ou B-B-Q.

FOIE DE PORC LB .35

Frais - Pour un repas économique - Servez avec du bacon

Achetez avec confiance
Toute la viande ou produit de viande vendu au Dominion, qu'il soit frais, congelé ou apprêté, est inspecté par le gouvernement

WIENERS "La Belle Fermière" ppts 1 lb **.53**
Tendres - Juteux

CRETONS "Taillefer" Cont. 12 oz. **.59**
Pour déjeuner ou collation TV

FRUITS ET LÉGUMES FRAIS

Grosses BANANES

Jaunes dorées
Nourissantes
Fermes **2 lb .29**

RAISINS NOIRS LB **.39**
"Barlinka" - De l'Afrique du Sud - No 1 - Juteux

CONCOMBRES 2 pour **.39**
No 1 - Des serres ontariennes - Longs - Verts - Savoureux

Blé d'Inde sur épi 5 pour **.49**
No 1 - De Floride - Grains tendres

★
Au Dominion seulement

Fromage pâte Pot 16 oz. **.67**
"Domino" crémeux

Café tout usage Boîte 1 lb **.99**
"Country Club"

Fromage tranché Pqt 1 lb **.65**
"Domino"

Huile à moteur Cont. 4 ptes **1.51**
"Dominion"

Articles divers

VERRES à fond épais 8 pour **1.00**
9 oz. - 7 oz. - 6 3/4 oz.

POUBELLES Ch. **2.88**
Avec couvercle

Coussins Ch. **.99**
Avec jolis dessins

PECHES "Ardmona" 4 boîtes 15 oz. **1.00**
Demies ou tranchées - De choix

POIRES EN DEMIES 4 boîtes 15 oz. **1.00**
"ARDMONA" ou APRICOTS - De choix

BOULETTES DE VIANDE 3 boîtes 20 oz. **1.00**
"COORSH" - Economisez

BREUVAGES "Crush" 3 boîtes 10 oz. **.29**
En cannette - Plusieurs essences

POIS VERTS 4 boîtes 10 oz. **.55**
Green Giant ou maïs en crème, surchoix

FEVES JAUNES 4 boîtes 10 oz. **.55**
ou vertes "Green Giant" - Surchoix

TIMBRES DOMINO EN SURPLUS
25 Avec coupon et achat de
CONFITURE
de fraises "Vachon"
Pot rond 24 oz. **59¢**
Se termine mer 28 avr. au DOMINION

TIMBRES DOMINO EN SURPLUS
25 Avec coupon et achat de
OIGNONS
A BOUILLIR
Petits - Jaunes
Sac de 10 livres
Se termine mer 28 avr. au DOMINION

TIMBRES DOMINO EN SURPLUS
25 Avec coupon et achat de
Champignons
"SLACK'S"
Boîte 1 chopine
Se termine mer 28 avr. au DOMINION

TIMBRES DOMINO EN SURPLUS
25 Avec coupon et achat de
CITRONS
"SUNKIST"
1 douzaine ou plus
Se termine mer 28 avr. au DOMINION

TIMBRES DOMINO EN SURPLUS
25 Avec coupon et achat de
ORANGES
"SUNKIST"
1 douzaine ou plus
Se termine mer 28 avr. au DOMINION

TIMBRES DOMINO EN SURPLUS
25 Avec coupon et achat de
DEODORANT
"TRIG"
Format 1 oz. **89¢**
Dans Grands Marchés!
Se termine mer 28 avr. au DOMINION

TIMBRES DOMINO EN SURPLUS
25 Avec coupon et achat de
BAS de nylon
"MERCURY"
Tère qualité, sans couture
La paire **98¢**
Dans Grands Marchés!
Se termine mer 28 avr. au DOMINION

TIMBRES DOMINO EN SURPLUS
25 Avec coupon et achat de
Tissus Faciaux
"SCOTTIES"
Blanc, Rose ou Lilas
2 paquets de 400
Se termine mer 28 avr. au DOMINION

TIMBRES DOMINO EN SURPLUS
50 Avec coupon et achat de
Porte serviette
"SCOTT"
Ch. **69¢**
Dans Grands Marchés!
Se termine mer 28 avr. au DOMINION

TIMBRES DOMINO EN SURPLUS
50 Avec coupon et achat de
EMPLATRES
"Johnson & Johnson"
Paquet **79¢**
Dans Grands Marchés!
Se termine mer 28 avr. au DOMINION

Service de livraison à domicile
pour une somme minime
TOUT EST 100% GARANTI

Nous nous réservons le droit de limiter les quantités.
Prix en vigueur jusqu'à samedi le 24 avril 1965, au Dominion
DOMINION STORES LIMITED



25 Avec coupon et achat de
CONFITURE
de fraises "Vachon"
Pot rond 24 oz. **59¢**
Se termine mer 28 avr. au DOMINION

25 Avec coupon et achat de
SAUCE
spaghetti à la viande
"Chef Boy-Ar-Dee"
Boîte 15 oz. **33¢**
Se termine mer 28 avr. au DOMINION

25 Avec coupon et achat de
APPRET A SALADES
Richmello
Pot 16 oz. **43¢**
Se termine mer 28 avr. au DOMINION

25 Avec coupon et achat de
THE EN SACS
Salado, Orange Pekoe
Paquet de 60
Se termine mer 28 avr. au DOMINION

TIMBRES DOMINO EN SURPLUS
25 Avec coupon et achat de
NOURRITURE
Pour chiens, "Reward"
4 boîtes 15 oz. **43¢**
Se termine mer 28 avr. au DOMINION

TIMBRES DOMINO EN SURPLUS
25 Avec coupon et achat de
VEAU
DANS LA FESSE
2 livres ou plus
Se termine sam 24 avr. au DOMINION

TIMBRES DOMINO EN SURPLUS
25 Avec coupon et achat de
MARMALADE
"Stafford", Mello Gold
Pot de 12 oz. **45¢**
Se termine mer 28 avr. au DOMINION

TIMBRES DOMINO EN SURPLUS
50 Avec coupon et achat de
JAMBON
DANS LA FESSE
Prêt à manger
Entier ou demi
Se termine sam 24 avr. au DOMINION

TIMBRES DOMINO EN SURPLUS
25 Avec coupon et achat de
REGLISSE
Assort. - "Bassett's"
Paquet 1 livre **61¢**
Se termine mer 28 avr. au DOMINION

TIMBRES DOMINO EN SURPLUS
100 Avec coupon et achat de
BOUDIN
"BILOPAGE"
Paquet 1 lb ou plus
Se termine sam. 24 avr. au DOMINION

TIMBRES DOMINO EN SURPLUS
25 Avec coupon et achat de
Papier ciré
"CUT RITE"
Rouleau 100" **35¢**
Se termine mer 28 avr. au DOMINION

TIMBRES DOMINO EN SURPLUS
25 Avec coupon et achat de
Jambon cuit
Tranché - "Hygrade"
Paquet 6 oz
Se termine sam. 24 avr. au DOMINION

TIMBRES DOMINO EN SURPLUS
25 Avec coupon et achat de
Sirop de maïs
"BEEHIVE"
Boîte 2 livres **41¢**
Se termine mer 28 avr. au DOMINION

TIMBRES DOMINO EN SURPLUS
25 Avec coupon et achat de
SALAMI
Tranché - "Hygrade"
6 oz
Se termine sam. 24 avr. au DOMINION

La saison du hockey est bien terminée

Page 8 L'Echo du Bas St-Laurent Jeudi, le 22 avril 1965



CHOSSES ET AUTRES...

Le Baie-Comeau a causé toute une surprise en remportant la troisième joute de la série 2 de 3 qu'il disputait contre le Rimouski pour le titre de Championnat Inter-Rives. Cette victoire est d'autant plus surprenante puisque les Feuilles d'Erable étaient supérieurs aux représentants de la Côte Nord. Pour notre part, nos prédictions se sont avérées fausses mais nous ne sommes pas le seul dans le même cas...

Au cours de cette série, on a parlé à plusieurs reprises du désavantage de la patinoire de Baie-Comeau et nous sommes convaincus que c'est ce facteur qui a fait la différence. Les Feuilles d'Erable sont habitués sur une grande patinoire et à Baie-Comeau, ils se sont sentis complètement désemparés. Ils leur fut impossible d'organiser des jeux et les joueurs du Baie-Comeau leur ont passé entre les jambes; c'est le cas de le dire...

Nous ne voulons pas excuser la défaite du Rimouski mais nous sommes persuadés que la joute de mercredi dernier aurait pris une tournure différente si les joueurs du Rimouski avaient appliqué la mise en échec. On se rappelle que lors de la première joute de la série, le Rimouski avait adopté cette tactique et qu'elle fut efficace bien qu'il l'avait un peu trop utilisée. On a tenté d'arranger les choses mercredi dernier...

Une série 2 de 3 pour déterminer un champion est trop courte et dans le cas présent, le Baie-Comeau avait l'avantage car il débutait à domicile. Il aurait été préférable d'entreprendre une classique 3 de 5 mais on sait que ceci aurait occasionné beaucoup plus de dépenses pour les deux équipes et les représentants des deux parties concernés furent dans l'obligation d'agir ainsi...

C'est donc pour la deuxième année consécutive que le Baie-Comeau remporte ces honneurs et nous nous devons de féliciter tous les joueurs qui ont fait face avec confiance aux champions de la Ligue du Bas St-Laurent. Pour leur part, les joueurs des Feuilles d'Erable n'ont pas de reproche à se faire car ils ont démontré qu'ils groupaient un club puissant mais bien fatigué après une longue et harassante saison...

Aussi bien sur la Côte Nord que sur la rive sud, le hockey est terminé et les joueurs bénéficient d'un repos bien mérité. Les mordus parlent déjà de la prochaine saison et il est bon d'en parler immédiatement si l'on veut apporter des changements qui sont devenus nécessaires. Les représentants de la Côte Nord discutent beaucoup d'une ligue inter-rives mais ce sont les responsables de la Ligue du Bas St-Laurent qui auront le dernier mot...

Il y a quelques joueurs des Feuilles d'Erable qui ont manifesté le désir d'accrocher leurs patins la saison prochaine. Pull Lavoie est un de ceux-là et il hésiterait même à revenir comme gérant de l'équipe car ceci lui occasionne une forte somme de travail mais un bon repos lui fera changer d'idée. Pour sa part, Aldège Banville n'est pas certain de revenir l'an prochain mais encore là, le temps change bien des choses...

Pour les séries éliminatoires et la série contre Baie-Comeau, chaque joueur des Feuilles d'Erable a reçu près de deux cent dollars et sur cette somme, tous les membres de l'équipe se paieront un gilet identique qu'ils porteront sous peu. En évaluant sur une base coopérative, les joueurs du Rimouski sont traités sur un même pied ce qui a pour effet d'éviter bien des discussions inutiles et de la mésestimation entre les joueurs...

Dès cet été, on construira un nouvel aréna à Baie-Comeau et celui-ci devrait contenir plus de quatre milles amateurs. Le hockey prend de l'ampleur sur la Côte Nord et il est certain qu'une formation inter-rives amènerait énormément d'amateurs aux différentes joutes. Mercredi dernier, à Baie-Comeau, l'aréna était remplie à pleine capacité et l'on a dû refuser plusieurs centaines d'amateurs à la porte...

L'adhésion du Price dans la Ligue Laurentienne de Baseball semble une chose difficile et nous doutons que le projet se réalise car toutes les équipes qui en font déjà partie ne sont pas consentantes. On sait qu'il y a un règlement à ce sujet qui veut que tout le monde soit d'accord pour accepter un autre groupement... Dupont travaille son affaire et est prêt à faire toutes les concessions possibles ce qui prouve qu'il veut à tout prix...

Il n'y a pas de doute que le Price serait une bonne attraction dans la ligue Laurentienne car cette localité a déjà fait ses preuves dans le domaine du baseball. Une décision finale sera prise au cours de la prochaine réunion qui doit se tenir sous peu à Rivière-du-Loup... Raynald Morin des Tigres tente de faire des arrangements avec Albert Dupont avant de décider définitivement s'il est en faveur de l'adhésion du Price...

Emile Michaud

Aussi bien sur la Côte Nord que sur la rive sud, les activités dans le domaine du hockey ont pris fin mercredi de la semaine dernière alors que le Baie-Comeau est sorti victorieux de la série 2 de 3 inter-rives. Le Baie-Comeau a remporté ses deux joutes à domicile alors qu'il avait été défait contre le Rimouski à l'aréna de Mont-Joli.

Cette série inter-rives a attiré aux deux endroits des assistances record et les amateurs furent témoins de la différence de calibre de hockey qu'il y a entre les deux rives. Le Baie-Comeau possède un bon groupement mais les Feuilles d'Erable, même s'ils furent battus, ont prouvé qu'ils avaient un club bien balancé.

Des félicitations à tous les joueurs de l'équipe Baie-Comeau qui conservent pour la deuxième année le titre de champions. Bravo à toute l'équipe des Feuilles d'Erable qui accepte difficilement d'avoir été battue mais qui a bien fait les choses devant les représentants de la Côte Nord.

Classique de nage de 24 heures à La Tuque

L'enceinte des murs de la ville de La Tuque sera la capitale mondiale de la nage professionnelle, les 17 et 18 juillet, dans les eaux du lac St-Louis, au cœur de la Perle de la Haute-Mauricie où s'affronteront par équipe de deux, les plus grands nageurs du siècle venus de nombreux pays de différents continents.

Pendant 24 heures, ils rivaliseront de vitesse pour l'obtention d'une bourse globale de \$5,200.00.

Le signal du départ se donnera à 3 heures de l'après-midi, samedi le 17 juillet. Le marathon de 24 heures atteindra son apogée dimanche, le 18 juillet, à 3 heures.

La semaine précédant cette grande compétition internationale sera marquée à La Tuque d'une pléiade sportive unique en son genre.

Pour informations ou inscription, s'adresser à La Direction, 24 Heures La Tuque Inc., C. P. 24-1, La Tuque, Qué.

MINISTÈRE DES TRAVAUX PUBLICS DU CANADA SOUMISSIONS

Des soumissions cachetées, adressées au Secrétaire, ministère des Travaux publics du Canada, pièce b 322, édifice Sir Charles Tupper, promenade Riverside, Ottawa 8, et portant la mention "Soumission pour réparations portuaires, Etang-des-Caps, comté Iles-de-la-Madeleine, P. Q.", seront reçues jusqu'à 3 heures de l'après-midi (H.A.E.), le MERCREDI 19 MAI 1965.

On peut se procurer les documents de soumission sur dépôt de \$25.00 sous forme d'un chèque bancaire visé établi au nom du Receveur Général du Canada, par l'entremise de l'ingénieur en chef, pièce E-443, édifice Sir Charles Tupper, promenade Riverside, Ottawa; l'ingénieur régional, case postale 260, édifice fédéral, 42, rue Cathédrale, Rimouski; et on peut les consulter aux bureaux de poste à Cap-aux-Meules et Etang-des-Caps, P. Q.

Le dépôt sera remis dès que les documents seront renvoyés en bon état dans le mois qui suivra le jour du décajetage des soumissions.

On ne tiendra compte que des soumissions qui seront présentées sur les formules fournies par le ministère et qui seront accompagnées du dépôt spécifié dans les documents de soumission.

On n'acceptera pas nécessairement ni la plus basse ni aucune des soumissions.

Robert Fortier, secrétaire

GUSTAVE THERIAULT

731, ST-GERMAIN.

TEL.: 723-3516



MOTEURS

"GALE"
"EVINRUDE"
"VOLVO"

Toutes les grosseurs
Garantie de deux ans
sur moteurs neufs

BATEAUX

de toutes dimensions

"TERIO"
"PRINCECRAFT"
"TRAVELER"
"SPRINGBOK"

NOUS ECOULONS TOUT NOTRE STOCK

Lambretta

FILLES ET GARÇONS

Ces fameux scooters

VOUS PROCURENT :
PLAISIR, PERFORMANCE,
DYNAMISME
ET ECONOMIE !

Moteur : placé à un endroit central, un cylindre deux temps, refroidi à l'air, lubrifié à l'huile.

Transmission : à quatre vitesses avec engrenage à rouleaux.

Châssis tubulaire à haute résistance.



Modèle : 150cc
2 sièges et speedomètre

Venez admirer nos différents modèles

ALBERT COTE

37, de l'Evêché RIMOUSKI Tél.: 723-3726

NOUVELLE DU JOUR...

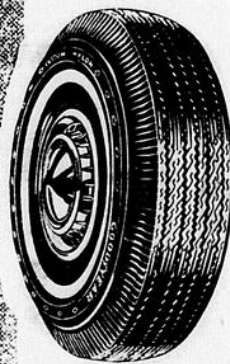

... l'arrivée d'un fameux nouveau pneu Goodyear qui vous permet d'économiser plus de \$7. sur le prix antérieur d'un autre pneu Goodyear du même genre. Il vous apporte tous les avantages du nylon 3-T et du plus récent modèle sans chambre à air. Achetez dès maintenant... vous roulez sans ennui durant tout l'été.

GOOD YEAR
NYLON 3-T
SANS CHAMBRE À AIR

SEULEMENT
16.45

Pneus Goodyear à corde
de rayonne à partir de
10.88

ET VOTRE PNEU RECHAPABLE
ALL-WEATHER 7.50 x 14 ET
6.70 x 15 (POUR AUTOS DES
ANNÉES 1955 À 1960)

PNEUS
GOOD YEAR
TIRES

LA VULCANISATION
MODERNE LTEE

362, RUE ST-GERMAIN

723-7843

L'Exposition Industrielle de Tr.-Pistoles



M. Yves LAVOIE, président

L'exposition industrielle et commerciale de Trois-Pistoles aura lieu, cette année, les 29, 30 et 31 juillet ainsi que le 1er août. Contrairement aux années passées, l'exposition sera organisée par la Jeune Chambre et non par la Chambre de Commerce.

L'an dernier, l'exposition n'avait pas eu lieu vu le mauvais état de l'arène qui, depuis, a subi des transformations majeures. Selon les organisateurs, les spectacles qui seront présentés sauront intéresser toute la population de la région qui, d'ailleurs, a toujours montré un intérêt particulier à cette démonstration annuelle qui attire un grand nombre de visiteurs.

Cette année, le président de l'exposition est M. Yves Lavoie; les autres membres du comité sont: MM. Gaétan Lavoie, secrétaire; Guy Bérubé, réceptionniste; Marcel Bérubé et Jean-Guy Rioux, publicistes; Carol Lavoie, Guy Lebel et Berchmans Bérubé, vente des kiosques; Patrice D'Amours et Lionel Veilleux se chargeront de l'organisation du spectacle.

MINISTÈRE DES TRAVAUX PUBLICS DU CANADA SOUSSIONS

Des soumissions cachetées, adressées au Secrétaire, ministère des Travaux publics du Canada, pièce b 326, édifice Sir Charles Tupper, promenade Riverside, Ottawa 8, et portant la mention "Soumission pour prolongement de quai, Havre-Aubert, comté Iles-de-la-Madeleine, P. Q.", seront reçues jusqu'à 3 heures de l'après-midi (H.A.E.), le MERCREDI 26 MAI 1965.

On peut se procurer les documents de soumission par l'entremise de l'ingénieur en chef, pièce E-443, édifice Sir Charles Tupper, promenade Riverside, Ottawa; l'ingénieur régional, case postale 260, édifice fédéral, 42, rue Cathédrale, Rimouski; et on peut les consulter aux bureaux de poste à Cap-aux-Meules et Havre-Aubert, P. Q.

On ne tiendra compte que des soumissions qui seront présentées sur les formules fournies par le ministère et qui seront accompagnées du dépôt spécifié dans les documents de soumission.

On n'acceptera pas nécessairement ni la plus basse ni aucune des soumissions.

Robert Fortier, secrétaire

Cours de secourisme A NAZARETH

A l'école Dominique-Savio, à Nazareth, à 7 h. 30, le lundi 26 avril, débutera un cours de secourisme sous les auspices de la Brigade Ambulancière St-Jean.

Tout le monde est invité. Ces cours sont bien organisés et très utiles; ils sont à la portée de la masse. Ceux qui ont déjà bénéficié de cours semblables sont enchantés pour eux-mêmes et en font bénéficier leurs semblables à l'occasion.



La chorale "Les Roitelets", de Tr.-Pistoles, donnera des récitals dans la région

Ce chœur mixte formé depuis trois ans, inaugurerait sa saison d'activités, lundi soir dernier, au CENTRE PAROISSIAL DE TROIS-PISTOLES. Devant une salle comble, la chorale interpréta tout un éventail d'œuvres religieuses et profanes.

Plusieurs concerts suivront dont voici les principaux :

- Le 25 avril, Sainte-Rose-du-Dégelis.
- Le 2 mai, au Foyer Patro de Rivière-du-Loup.
- Le 5 mai, à l'Auditorium du Séminaire de Rimouski.

La chorale est sous la direction de M. Jean-Pierre Gagnon.



Au programme également, Mlle Yvaine Gagnon, jeune chanteuse, qui interprète plusieurs chants de son répertoire.

VENTE

GRANDE VENTE

OUVERTURE

DE LA SAISON DE LA

PÊCHE

COMMENCANT JEUDI,

LE 22 AVRIL 1965

D'ESCOMPTE SUR TOUS LES ARTICLES DE PÊCHE EN MAGASIN

EPICERIE NATIONALE ENR.

BIÈRE ET PORTER
RIMOUSKI, P. Q.

24 TESSIER TEL.: 723-6501



à la Salle du Séminaire
MARDI, LE 27 AVRIL, A 8 H. 30 PRECISES
 Quelques-uns des pièces au programme :
 Gavotte et Variations, de Jean-Philippe Rameau,
 Sonate en Do majeur, op. 2 no 3, de Beethoven,
 Suite, opus 34, de Paul Ben-Haim.

AU GRAND CINEMA - RIMOUSKI
 Rue Ste-Marie Tél. 723-9988
 UNE SALLE PROPRE, SPACIEUSE ET SURTOUT CONFORTABLE

Du sam. au ven., 24 au 30 avril



A 8 h. 30 p.m. :
EN COULEURS

UNE
 PETILLANTE
 COMEDIE
 D'AMOUR QUI
 CONSTITUE UN
 ENCHANTE-
 MENT . . .



Metro-Goldwyn-Mayer presents A Seven Arts Production

DIMANCHE A NEW-YORK

AUSSI : A 7 ET 10 HRES P.M. :

BIJOUX DU PHARAON

GEORGE SANDERS

Audacieux vol au musée du Caire

Ciné-Jeunes

SAMEDI, LE 24 A 1 HRE P.M.

**CHEVALIER CASSE-COU
 et REVANCHE BELLE-EPEE**

(GEORGE REEVES)

Deux films pour 0.25

CINEMA AUDITORIUM RIMOUSKI

Tél. : 723-3646 — 12, ave Michaud — Rés. : 723-5172

Représentation dimanche en matinée à 1 heure. Tous les soirs à 7 heures
 répétition du premier film.

Le dimanche, représentation continue de 1 heure à minuit.

Sam. à ven., 24, 25, 26, 27, 28, 29, 30 avril

A 8.45 P.M., GRAND SPECIAL TECHNICOLOR

Histoire d'amour d'une fille-mère

Troy et Connie dans une autre histoire d'amour



On se soucie des autres. Tout ce qu'elle désirait de plus . . . un garçon.
 Tout ce qu'elle désirait réellement de plus . . . l'amour d'un garçon.

CET ENFANT EST MIEN

**TROY DONAHUE
 CONNIE STEVENS
 AND DOROTHY MCGUIRE
 LLOYD NOLAN**



A DELMER DAVES PRODUCTION

Susan Slade

A 7 et 10.40 P.M., SUSPENSE TERRIFIANT

SEPT HEURES AVANT LA FRONTIERE

avec Leslie CARON et David NIVEN

CINE-JEUNES, samedi, 24 avril, à 1.30 P.M.

"LE MONDE S'ECROULE"

En cinémascope couleurs. Le dernier-né de la science vous entraîne dans
 une aventure hallucinante. — Participez à l'expérience la plus passionnante.

ADMISSION GENERALE : 25¢

Le train Chaleur en service à partir du 25 avril

Le train Chaleur que le Canadien National met à la disposition des voyageurs du Bas St-Laurent et de la Gaspésie reviendra en service le 25 avril, entre Campbellton et Montréal.

En faisant part de cette nouvelle, le directeur du secteur Chaleur du CN, M. Roy Boulet, a précisé que le rapide revient en service cette année près de deux mois plus tôt que l'an dernier et qu'il le demeurera un mois de plus, soit jusqu'au

30 octobre. Ce train assure le transport rapide et en tout confort des touristes et d'un nombre accru de voyageurs de cette partie du Québec au cours de la saison estivale.

Le Chaleur laissera Campbellton à 8 h. 30 le soir, heure avancée de l'Atlantique, et sera à Matapédia à 9 heures, heure avancée de l'Atlantique; à Causapscal à 9 h. 47; Amqui à 10 h. 07; à Mont-Joli à 11 h. 10 d'où il repartira à 11 h. 25, et sera à

Rimouski à 11 h. 48; à Trois-Pistoles à 1 h. 02 le matin et à Rivière-du-Loup à 1 h. 55, heure avancée de l'Atlantique.

Le Chaleur partira de Rivière-du-Loup à 1 h. 10, heure avancée de l'Est et arrivera à Lévis à 3 h. 40 et à Montréal à 7 h. 30 le matin, h.a.e.

De Montréal, le Chaleur partira à 8 h. 30 le soir, heure avancée de l'Est. Il sera à Mont-Joli à 5 h. 50; Amqui à 7 h. 05; Causapscal, à 7 h. 32; Matapédia à 8 h. 25 où les voyageurs se rendant vers Gaspé continueront leur route par l'autorail de Gaspé; et à Campbellton à 9 h. A.A. En plus du service du Chaleur, les voyageurs de l'Est du Québec continueront de bénéficier des services des rapides Océan Limité et Scotian, que le CN maintient en service toute l'année.

Le Scotian laissera Montréal à minuit, heure avancée de l'Est, et arrivera à Rimouski à 9 h. 21 le matin, heure avancée de l'Atlantique. De Rimouski, le Scotian laissera à 8 heures le matin, H.A.E., arrivera à Lévis à 11 h. 45, H.A.E., et à Montréal à 3 h. 30 l'après-midi, H.A.E.

L'Océan Limité laissera Montréal à 5 h. 05 l'après-midi, heure avancée de l'Est, et arrivera à Rimouski à 2 h. 05 le matin, heure avancée de l'Atlantique.

De Rimouski, l'Océan Limité partira à minuit 59, H.A.A., et arrivera à Montréal à 8 h. 30, le matin, heure avancée de l'Est.



Jean-Louis Lepage



Georges Brillant

M. Arthur Dubé, président de la Caisse d'Etablissement de l'U.C.C. du diocèse de Rimouski, est heureux d'annoncer la nomination de MM. Jean-Louis Lepage, St-Anaclet, Cté Rimouski, et Georges Brillant, St-Narcisse, Cté Rimouski, comme vendeurs de certificats d'épargne et de placement pour la Caisse d'Etablissement. Tous les intéressés pourront communiquer avec ces deux vendeurs en s'adressant, soit au siège social de la Caisse, 303 rue St-Germain à Rimouski, soit à l'adresse respective de chaque vendeur.

(Photo Yolande)

TERRE A VENDRE

120 arpents en culture. Bien équipée et bien épierrée. Grande étable (1952), 15 vaches laitières, tracteur, etc...

Située village St-Octave de Métis. Bonnes conditions, cause : santé.

Téléphone : 775-4998

EMBELLISSONS ! C'EST LE PRINTEMPS...

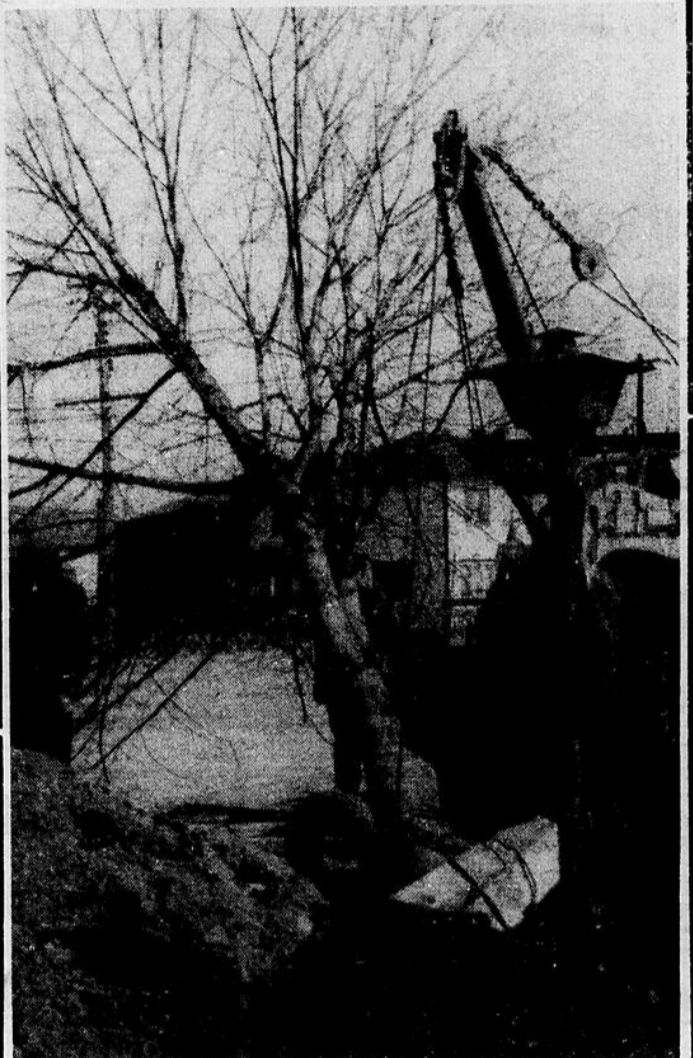

Nous apercevons sur cette photo les employés du SERVICE PAYSAGISTE DU GOLFE au moment où ils transplantent sur la propriété de M. Jean-Louis Guérette, coin de la Cathédrale et 1ère Rue, St-Pie X, un magnifique érable de Norvège ayant 10 pouces de diamètre.

La plus grande EXPOSITION DE BATEAUX ET DE MOTEURS HORS-BORD

SE TIENDRA A RIMOUSKI
DU 27 AVRIL AU 2 MAI
DANS LE
GYMNASE DU CENTRE DES LOISIRS

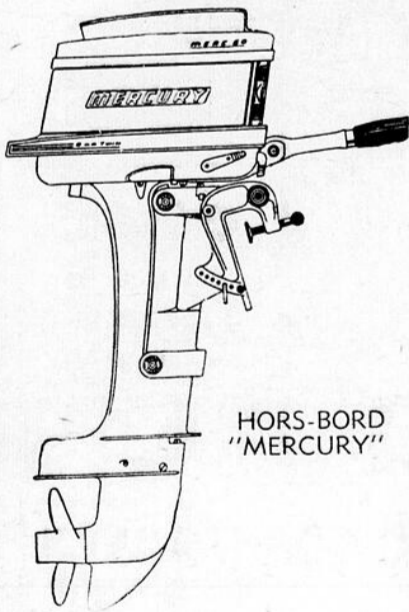

HORS-BORD "MERCURY"

La ligne complète des bateaux

"Laurentide"

et des moteurs

"Mercury"

seront en montre

Tous les amateurs de Yachting sont chaleureusement invités à cette exposition de classe.

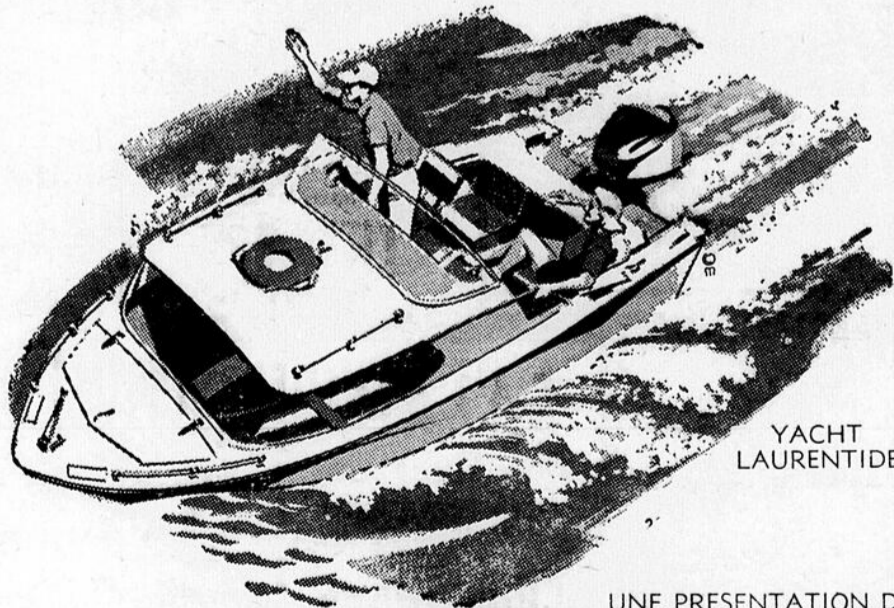

YACHT LAURENTIDE

UNE PRESENTATION DE

Handy Andy

RAY, et R. BERNIER, Propriétaires
142, ST-GERMAIN - RIMOUSKI - TEL.: 723-3193

MOTEURS SILENCIEUX HORS-BORD

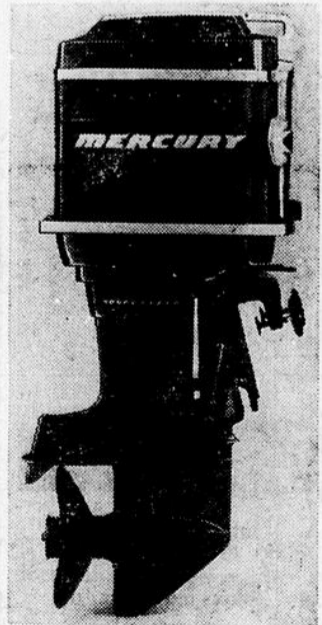

Du nouveau, le MERCURY, 900, 90 h.p. la révolution de 1965, possédant la garantie Mercury, est maintenant 50% plus silencieux que les modèles semblables 1964. Venez le voir.

Deux...

(suite de la 1ère page)

M. EMMANUEL BEAULIEU
de Rimouski-Est

Agé de 33 ans, M. Emmanuel Beaulieu était l'époux de dame Lucile Beaulieu. Outre son épouse il laisse ses enfants : Diane, Françoise, Alain, Gisèle et Martin; son père, M. Joseph Beaulieu, de St-Valérien; ses frères : MM. Aimé et Louis-Philippe, de Rimouski-Est; Maurice, de St-Valérien; Yvon, de Schefferville; ses soeurs : Mme Pierre Gagnon (Béatrice), Mme Adélar Dion (Marie-Ange), Mme Charles Beaulieu (Juliette), de Rimouski-Est; Mme Maurice Perreault, de St-Valérien; Carmen, de Rimouski-Est; ses beaux-frères : MM. Pierre Gagnon, Adélar Dion, Maurice Perreault, de St-Valérien; ses autres beaux-frères et belles-soeurs : M. et Mme Thomas Beaulieu, de Ste-Cécile du Bic; M. et Mme Charles Beaulieu, de Rimouski-Est; M. et Mme Irène Fournier, de St-Fabien; M. et Mme Gérard Labrie, du Bic; M. et Mme Léonide Beaulieu, de Roberval; M. et Mme Jean-Marie Beaulieu, de St-Valérien; M. et Mme Albert Pigeon, de Mont-Joli; M. et Mme Raymond Beaulieu, de Montréal; M. et Mme Roger Beaulieu, de Rimouski; Mlle Gaétane et Marguerite Beaulieu, de Montréal; Mme Aimé Beaulieu (Marguerite Thériault), Mme Louis-Philippe Beaulieu (Marguerite Boucher), de Rimouski-Est; Mme Maurice Beaulieu (Janine Turcotte), de St-Valérien.

Les funérailles eurent lieu à St-Yves, le 29 avril, au milieu

DECEDEE



Mme Philippe Chénard, du Bic, (née Hélène Landry), décédée à Mont-Joli, le 4 avril, à l'âge de 66 ans.

Voir compte rendu en page 34.

Décès de M. Sarto Dubé



A Montréal, est décédé, à l'âge de 46 ans et 4 mois, M. Sarto Dubé, époux de dame Simone Rioux, autrefois de Rimouski.

Outre son épouse, le défunt laisse dans le deuil une fille, Solange; sa mère, Mme Joseph Dubé, de Montréal; un frère, Narcisse, de Rimouski; ses soeurs : Albertine, Germaine, Clémence, Antoinette, Irène et Thérèse, toutes de Montréal.

Nos plus sincères condoléances à la famille éprouvée.

d'une nombreuse assistance de parents et d'amis venus sympathiser avec cette famille éprouvée.

M. PAUL DUBÉ,
de Nazareth

Agé de 44 ans, M. Paul Dubé était l'époux de dame Desneiges Pelletier, de Nazareth.

Outre son épouse, le défunt laisse un fils, Jean-Claude; ses filles Pauline et Denise; sa mère, Mme Adélar Dubé, de l'Isletville; ses frères : Pierre, de l'Isletville; Charles, de Québec; ses soeurs : Mme Damien Lemieux (Simone), de l'Isletville; Mme Julien Caron (Colombe), de Montréal; Mme Zoël (Arthémise), de l'Isletville; Mme Bernard Langlois (Rose), de Montréal; Rachel et Marcel, de l'Isletville; ses beaux-frères et belles-soeurs : Albertine Pelletier, M. et Mme Adalbert Lévesque (Alexina), de Montréal; M. et Mme Aimé Côté (Eugénie), M. et Mme Normand Côté (Marie-Anna), de Lennoxville; M. et Mme Adrien Pelletier (Jeanne Joncas), M. et Mme Ulric Pelletier (Louise Poitras), de Rivière-Blanche; le Dr et Mme Téléphore Pelletier (Madeleine Veilleux), de St-Léon-le-Grand;

Henri et Edmond Pelletier, de Rivière-Blanche; M. et Mme Gérard Duguay (Bernadette), de Montréal.

Les funérailles ont eu lieu à Nazareth, le 20 avril, au milieu d'une belle assistance de parents et d'amis qui avaient tenu à sympathiser avec cette famille éprouvée.

Les porteurs pour les deux services étaient tous des employés des Ateliers de Soudure de Rimouski, compagnons de travail des victimes. La croix, qui précédait le cortège funéraire, était portée par M. Sarto Roy. Portaient le cercueil, MM. Gérard Poirier, Napoléon Ouellet, Camille Bellavance, Yvan Marcheterre, Jean-Paul Albert et Hervé Lepage.

A Nazareth, c'est M. le curé Elphège Bouchard qui fit la levée du corps de M. Paul Dubé, assisté de MM. les abbés Wilbrod Blanchette, curé de Sacré-Coeur, et Jean-Guy Roy, vicaire à Nazareth.

A St-Yves, c'est M. le curé Maurice Chouinard qui procéda à la levée du corps. Un cousin du défunt, le Rév. Père Beupré, de Québec, officia aux funérailles de M. Emmanuel Beaulieu. MM. les abbés Maurice Chouinard et Ludger Rioux

agissaient comme diacre et sous-diacre.

Les funérailles étaient sous la direction de la maison funéraire Bissonnette & Frère, de

Rimouski. L'inhumation eut lieu au cimetière paroissial.

Nos condoléances aux familles éprouvées.

A VENDRE

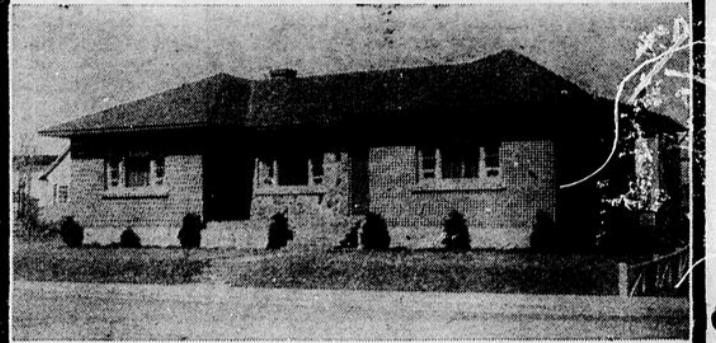

• Opportunité pour acheteur sérieux. Grand plein-pied 36' x 47', 7 pièces, 4 chambres. Fini extérieur brique et pierre. Terrain gazonné de 70' x 100' sur coin de rue. Vendue pour cause départ. Libre fin de juin. — S'ADRESSER A :

6, Fiset RIMOUSKI 723-7526

CHAQUE SEMAINE

AU-DELA DE

40 GRANDS SPECIAUX



TOMATES

"Stoney Creek"

BOITES 20 OZ.

3/.69

Breuvages

"HI-CI"

CHOIX DE 3 SAVEURS

BOITES 48 OZ.

2/.85

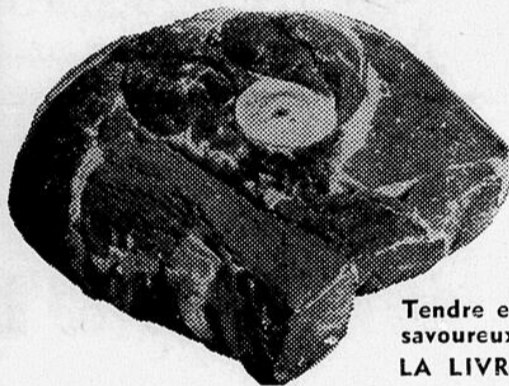

BOEUF DE L'OUEST ROTI PALETTE

Tendre et savoureux LA LIVRE

.35

PETIT OS EPAULE

Lb .55

POITRINES DE GROS POULETS

Lb .49

LARD salé

MAIGRE entrelardé

Lb .45



BANANES

Lb .12

NUMERO 1 Mûries à point

PAIN

"LAURENTIEN"

PAIN 2 LIVRES

29

CAROTTES

FRAICHES

Importées No 1 SAC DE 5 LIVRES

.39

CHAMPIGNONS

FRAIS

BOITE 1/2 LB

.35

OIGNONS

JAUNES DU TEXAS

Nouvelle récolte

2 lb .19

Pâtés

A LA VIANDE

"AMIOT"

Gros pâtés **Ch. .69**

SALAMI

"HYGRADE"

Rouleau de 12 oz. **.63**

CIRE LIQUIDE

"SUCCES"

H. D.

40 onces

.95



EAU DE JAVEL CONCENTREE

"JAVEX"

128 ONCES

.85

LOUIS AMIOT ENR.

BIERE ET PORTER

RIMOUSKI

TELEPHONE : 723-3361

28, RUE LAVOIE

Nos travailleurs forestiers s'inspirent de l'efficacité du système en Suède

Au congrès des travailleurs forestiers qui s'est tenu mardi, le 6 avril, à Cabano, M. Jean-Marie Jobin, secrétaire de l'UCC de Gaspé, prononçait une conférence sur le voyage d'étude fait en Europe par les représentants de l'Union Catholique des Cultivateurs.

Selon M. Jobin, les cultivateurs de Suède possèdent la moitié des limites forestières du pays et produisent environ 61% de la production nationale. En outre, la plus importante usine de ce pays, qui produit à elle seule près de 200,000 tonnes de pâtes et papiers, est aussi la propriété des cultivateurs. Cette usine a été construite grâce à une coopérative groupant 21,000 membres qui ont fourni chacun \$1,000. Le montant qu'il manquait a été emprunté à la Banque Nationale de Suède par les cultivateurs qui ont dû, en certains cas, hypothéquer leurs fermes et tous leurs biens.

Toujours selon M. Jobin, les industriels suédois trouvent que la province de Québec vend son bois à un prix trop inférieur et que les pays d'Europe ne peuvent pas supporter cette concurrence. Les hommes d'affaires de Suède espèrent que les compagnies de la province

comprendront qu'il faut hausser les prix afin que les industries des autres pays puissent subsister.

Trente-neuf écoles forestière à travers le pays

Toujours selon le secrétaire de l'UCC de Gaspé, si les Suédois connaissent mieux la forêt que notre population, c'est sans doute à cause des trente-neuf écoles forestières qui dispensent des cours de trois ans à plus de 1,300 élèves réguliers et des cours partiels à près de 10,000 travailleurs forestiers. Pourtant toute la forêt de la Suède représente seulement la partie exploitée dans le Québec et l'on sait que dans la province les écoles forestières sont très rares.

Mais il y aurait un facteur à considérer et c'est que les élèves sont payés pour étudier. En effet, ils reçoivent un tiers du salaire moyen du travailleur forestier quand ils suivent les cours et le salaire complet quand ils sont en stage de pratique.

Salaire égal à celui des ouvriers de l'industrie

Selon le conférencier, depuis 1953 les travailleurs forestiers de la Suède reçoivent l'équivalent des salaires payés aux ouvriers des industries et dans

certain cas, supérieurs. La moyenne de travail annuel pour ces personnes est de 11 mois et comprend un mois de vacances payées par le gouvernement. L'horaire du travail pour une année se lit comme suit: de novembre à avril, du travail en forêt; d'avril à septembre, travaux de sylviculture sur tou-

tes les limites forestières du pays.

Pour ce qui est de l'union, M. Jobin affirme qu'une seule est existante, soit l'Union Nationale, qui négocie avec le gouvernement suédois les conventions collectives des travailleurs forestiers. Aucune grève n'est possible ni toutes autres formes d'arrêt de travail.

Le cultivateur ne peut vendre sa terre qu'à un cultivateur

Selon le conférencier, quand un cultivateur ne peut plus travailler, il ne peut vendre sa terre qu'à un cultivateur. S'il ne le peut pas, le gouvernement la

reprendra et s'occupera lui-même de la revendre. Pour les cultivateurs qui veulent progresser, une Centrale est à leur service afin de les aider à réaliser leurs objectifs.

En terminant, le secrétaire de l'UCC de Gaspé a ajouté que même si les fermes ont une moyenne de 35 acres, le gaspillage des forêts est impossible grâce à un travail rationnel qui permet de conserver et de protéger les forêts. M. Jobin a déclaré que la Suède, le Danemark et la Finlande étaient les pays les plus avancés dans le domaine de la forêt en Europe.

Stage d'étude de la Jeunesse Rurale Catholique à Rimouski



Sur cette photo, nous reconnaissons: M. l'abbé Gilles Roy, aumônier diocésain de la Jeunesse Rurale Catholique et professeur à l'École d'Agriculture; MM. Ghislain Thibault, de Ste-Angèle (Rimouski); Gaston Lebel, de St-Arsène (Rivière-du-Loup); Gaston Poirier, de St-Narcisse; Benoît Pelletier, de Val-Brillant; René Paquet, de St-Tharcisius; Marcel Belzile, de Sayabec; Gilles St-Laurent, de St-Anaclet; Denis Ratté, de Baie-des-Sables; Gilles Chouinard, de Sayabec; Marcel Tremblay, directeur national; Jean-Louis Lepage, président diocésain, de St-Anaclet; Paul Labrie, de Lac-des-Aigles.

Ce stage de l'équipe des res-

pensables de la J.R.C. de l'École d'Agriculture de Rimouski eut lieu les 10 et 11 avril portant sur la profession d'agriculteur et sur les problèmes des diplômés en agriculture et des fils de cultivateur.

Le stage débuta par un regard sérieux sur la situation de l'agriculture de la région. De cette étude, ont ressorti les points suivants: niveau de préparation professionnelle, d'éducation insuffisant, d'où manque de gestion, d'administration rationnelle et compétente de la femme; participation faible aux associations et organismes agricoles; manque de chefs.

On démontra également que les finissants de nos écoles d'agriculture ont besoin de perfectionnement, d'études.

On insista sur la nécessité de

promouvoir des cours spécialisés, soit par des stages à l'école, soit par des cours sur le plan local ou régional; exemple: cours de gestion de ferme, de comptabilité, formation d'équipes de gestion, travail de formation des chefs, travail de collaboration avec les agronomes et les organismes du milieu.

Ces idées seront resassées, précisées lors d'un stage d'éveil qui doit atteindre une quarantaine d'anciens de l'école, les 14 et 15 mai.

Tout le groupe est sorti de cette première expérience vraiment enthousiaste. Il y a du pain sur la planche. L'action professionnelle de la Jeunesse Rurale Catholique dans le diocèse de Rimouski est lancée, il y a lieu d'en espérer beaucoup.

(Photo: Y. Caron)

Québecair fait l'acquisition du capital-actions de Les Ailes du Nord Ltée

La compagnie QUEBECAIR Inc. vient de faire l'acquisition du capital-actions de "Les Ailes du Nord Ltée". La nouvelle a été confirmée par M. Simon Dorval, directeur des relations extérieures de Québecair.

M. Dorval a précisé que la transaction visait à permettre à Québecair d'offrir un transport aérien toujours de plus en plus efficace et parfaitement intégré à un service aérien pour le territoire du Nouveau-Québec.

Les Ailes du Nord Ltée est aussi connue sous la raison sociale anglaise "Northern Wings

Ltd.". Cette compagnie possède un réseau cédulé d'environ 900 milles; elle dessert le triangle Sept-Iles, Gagnon, Wabush, ainsi que toute la Basse Côte Nord jusqu'à Blanc-Sablon.

Une étude est en cours afin d'intégrer parfaitement l'horaire des deux compagnies.

Les Ailes du Nord a actuellement en service trois avions DC-3, deux Canso (gros amphibies), deux Otters, deux Norseman, quatre Beaver et quatre hélicoptères.

Notons que la raison sociale de Les Ailes du Nord demeure inchangée.

Une ère révolue, celle des cultivateurs-bûcherons

40% des travailleurs vivent de la forêt dans la Matapédia

Il n'y aura pas de place, dans la région de demain, pour les cultivateurs-bûcherons! C'est le comité de zone de la Matapédia qui affirme ce principe. Au cours d'une réunion tenue à Amqui, les délégués à la zone sont venus à la conclusion que le cultivateur de même que le bûcheron doivent se spécialiser, chacun dans leur domaine.

Dans la région de demain, également, croit le comité de zone, moins de familles pourront vivre de la forêt, mais les travailleurs forestiers y trouveront un emploi à l'année longue. Finis alors les longs mois de chômage.

A l'heure actuelle, 1,600 familles sur 4,000, soit 40 pour cent, vivent de la forêt.

La production annuelle de la région est d'environ 150,000 cordes, soit trois millions en revenus. Si le salaire moyen était d'environ \$4,000 il y aurait donc 800 familles qui pourraient ti-

rer un revenu convenable de la forêt, soit la moitié du nombre actuel.

Paroisses forestières?

On admet que plusieurs paroisses ont une majorité forestière, soit Ste-Florence, Ste-Marguerite, St-Vianney, St-Alexandre, St-Zénon et Ste-Irène, mais on ne croit pas possible des paroisses à vocation uniquement forestière.

Si de telles paroisses devaient cependant naître dans cette zone, on croit que l'organisation de telles communes serait du ressort du gouvernement. On préconise une formule administrative "municipale" avec conseillers gouvernementaux.

Plus de sciage

Le sous-comité de la forêt de la zone croit que trop de bois s'en va directement aux moulins de papier qui sont tous situés hors du territoire, alors qu'une grande quantité de bois de très bonne qualité pourrait

être récupérée pour le sciage.

Le bois devrait, dit-on, être d'abord acheminé dans la cour d'une scierie importante, dans la région, où se ferait le triage.

Ce sous-comité croit rentable également une petite usine de pâte à papier qui utiliserait le bois et les résidus. On croit que l'exploitation des boisés de ferme est encore possible par le procédé "jardinage" pour quelques années et que les grandes forêts devraient être exploitées par lièzières.

Reboisement

Les terres abandonnées, impropres à la culture, devraient être récupérées pour le reboisement par le gouvernement. On croit que l'ensemencement par la voie des airs (avion) serait plus économique que la plantation.

Enfin, le sous-comité forestier de la zone continue son travail de recherches et d'études en groupe.

Du 1er MAI au 30 NOVEMBRE

Traversez
le magnifique St-Laurent
à bord d'un traversier de luxe
le v/m TRANS-ST-LAURENT

La route la plus courte
la traversée la plus rapide entre
**RIVIÈRE-DU-LOUP
& ST-SIMÉON**

4 TRAVERSÉES QUOTIDIENNES

De Rivière-du-Loup: 8h 30 a.m.,
midi, 3h 30 p.m., (et 7h 00 p.m., du
21 juin au 7 septembre).

De St-Siméon: 10h 15 a.m.,
1h 45 p.m., 5h 15 p.m., (et
8h 45 p.m., du 21 juin au 7
septembre).

Peut recevoir 70 automobiles
et 450 passagers de pont.
Correspondance à St-Siméon
avec l'autobus de Chicoutimi.
Repas servis à bord.

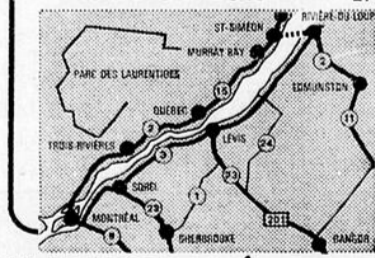

LA TRAVERSE RIVIÈRE-DU-LOUP • ST-SIMÉON LTÉE
Rivière-du-Loup, Qué. • 862-5094

POUR VOUS HABILLER DE LA TÊTE AUX PIEDS
C'EST CHEZ *Verreault* QU'IL FAUT ALLER
LIMITÉE

le vers le bonheur

Renoncer aux joies du mariage ou mettre des enfants au monde?

Q. Nous vous lisons depuis plus de 2 ans et la justesse de vos réponses nous incite à solliciter votre point de vue, ma femme et moi. Mariés depuis 7 ans, nous avons déjà 4 enfants en bonne santé, mais turbulents et tapageurs. Ma femme prétend qu'elle a son nombre et je pense que c'est vrai si je tiens compte de tout le travail que ça lui impose. Mais à peine dans la trentaine, c'est pas facile de vivre comme des saints...

On suit une méthode tant bien que mal, car ne voulant courir aucun risque, on s'accorde le minimum de jours requis et ce n'est pas suffisant. Que peut-on faire dans notre cas? Pour demeurer fidèles aux exigences de notre religion, doit-on renoncer définitivement aux joies légitimes et permises dans le mariage et faire chambre à part ou mettre au monde tous les enfants qui vaudront naître de notre amour?

INQUIETS ET TROUBLES

R. Vous me mettez devant un dilemme auquel un grand nombre ont à faire face et qui n'est pas facile à résoudre.

Le chanoine Delhaye, dans une conférence qu'il prononçait sur les problèmes du mariage et de la famille dans l'Eglise catholique à l'heure actuelle, disait dernièrement à ce sujet: "Si l'amour conjugal est orienté vers la fécondité, il ne faut pas avoir peur de louer la générosité des parents qui assument les responsabilités de la famille. Mais il faut que la famille nombreuse soit le fait d'un courage clairvoyant et non pas le résultat de la naïveté ou du manque de maîtrise de soi".

Eclairés par votre conscience et inspirés par l'amour, c'est à vous et à votre femme, et uniquement

à vous deux, qu'il revient de juger du nombre d'enfants que vous pouvez décentement mettre au monde.

Je sais que plusieurs, partant du principe qu'il vaut mieux être que de ne pas être, cèdent à la générosité et ne calculent pas sur le nombre d'âmes appelées à témoigner de Dieu et promises à une éternité de bonheur.

Ils ont foi "qu'aux petits des oiseaux, Dieu donne la pâture"...

Mais, par contre, l'homme, s'il a le devoir de se servir de son jugement et de sa raison même dans les choses les plus insignifiantes de la vie, à plus forte raison doit-il en user quand il s'agit d'un acte aussi important que celui d'amener dans le monde un être qu'il faudra éduquer, former, orienter et conduire à sa fin propre.

Je crois qu'il faut tenir compte de plusieurs facteurs, quant au nombre d'enfants que vous désirez procréer: l'état de votre santé et de celle de votre femme, vos moyens de fortune, vos possibilités d'augmenter vos revenus, les problèmes à considérer via logement, aide domestique, tares héréditaires, etc.

Avec votre femme, étudiez honnêtement la situation et une fois que vous serez fixés, convenez des moyens mis à votre disposition et dont vous avez le droit d'user pour vous garder en grâce avec Dieu. Dieu n'exige pas l'impossible. Il demande seulement de la bonne volonté.

C'est bien entendu, qu'à votre âge, la continence complète dépasse les forces normales.

D'ailleurs, mettez-vous bien dans la tête que l'acte sexuel n'est pas toléré uniquement à cause de la nécessité de transmettre la vie, mais "qu'il reste le moyen par lequel un être fait de chair et d'es-

prit exprime ses sentiments profonds. Si les parents ne sont pas unis par un amour entretenu et développé par les rapports sexuels, ils mettent en danger la fidélité conjugale et l'éducation des enfants".

Dans votre cas, il reste la continence périodique qui s'avère plus ou moins efficace, semblez-vous dire. Je présume que vous pratiquez la méthode Ogino?

Probablement que la méthode Sérénia ou symptothermique, vulgairement appelée méthode du thermomètre, et qui aide à déterminer de façon à peu près précise quelle est dans le mois la période féconde de la femme, vous conviendrait mieux. Il suffit de consulter votre médecin qui vous donnera à ce sujet toutes les informations requises.

Au Concile, l'Eglise se penche sur cet épineux problème de la régulation des naissances et Elle espère trouver une solution adéquate qui cessera enfin d'opposer les deux valeurs de l'amour et de la procréation.

Quoi qu'il en soit, vous serez certainement encore tenus à beaucoup de sacrifices, car l'amour c'est l'oubli de soi au profit de l'autre.

Soyez si empressé auprès de votre femme, entourez-la de tant de prévenances et de délicatesses, sachez éveiller en elle un tel désir de vous qu'il lui sera alors possible de s'abandonner dans un amour total avec joie et sans appréhension, même si l'un et l'autre, vous prévoyez les conséquences de l'acte que vous posez.

Si le mari, a dit un auteur, "n'est pas un homme de foi pratique, un habitué de la communion au corps du Christ, il est à craindre qu'il ne devienne brutal et ne sache jamais les délicatesses de la charité. Seul le corps du Christ conserve la concupiscence de notre chair dans les limites nécessaires aussi bien avant le mariage que dans le mariage. Si cette concupiscence n'est pas matée d'en haut, elle devient un ferment de mésentente, parce qu'elle est égoïste".

Confiez vos problèmes à

**MARIE-BRIGITTE,
LE COEUR VERS LE BONHEUR,
C. P. 410 — RIMOUSKI**

Mme Clapperton-Dubé à Mont-Joli

L'amour des autres et le besoin d'être aimée motivent l'activité de la femme

Depuis des années, je reçois des confidences de mères inquiètes et anxieuses, d'épouses insatisfaites et incomprises; aujourd'hui, vous me donnez l'occasion de me confier, je vous en remercie.

C'est en ces termes que s'adressait Mme Thérèse Clapperton-Dubé, lors d'une conférence qu'elle a donnée au thé-causerie organisée par l'Association Féminine de la Ville de Mont-Joli, dernièrement.

Mme Clapperton-Dubé continuait en disant qu'une femme vraiment femme et vraiment mûre ne se pose pas de questions. Elle vit et se donne selon sa nature de femme; les

êtres qui l'entourent s'épanouissent, grâce à sa présence, sa compréhension et son amour. La femme trouve une satisfaction personnelle à se dévouer pour une personne ou une cause extérieure à elle-même.

L'esprit maternel ainsi compris n'est pas nécessairement relié à la maternité physique. Il est partie intégrante de toute personnalité féminine. Il s'y intègre ou bien il ne s'y intègre pas, d'où équilibre ou déséquilibre chez la femme.

L'amour des autres ou le besoin d'être aimée, selon son degré de maturité, motive toute l'activité d'une femme vraiment femme.

La prodigieuse capacité d'adaptation

La femme s'adapte plus facilement aux circonstances. Moins catégorique que l'homme, elle n'établit pas de plan précis à l'avance, sachant que des éléments nouveaux surviendront qui pourront changer ceux-ci.

Une tournure d'esprit différente de l'homme facilite également l'adaptation féminine à son rôle d'épouse et de mère.

Toutes les caractéristiques de notre sexe sont notre richesse. Mais quelle femme possède vraiment cette personnalité féminine si précieuse et enrichissante pour son mari, ses enfants et toutes les personnes auxquelles elle se dévoue? Celle qui a atteint la maturité psychologique.

La femme accomplie, mûre et adulte, est celle qui accepte entièrement sa nature féminine, son rôle d'épouse, de mère, et la mission privilégiée de la femme dans le monde.

Tout, en elle, sensibilité, amour, intelligence, s'unifie au service des autres. Et quelle force, quelle énergie l'amour exerce en elle et autour d'elle.

SES PETITS PIEDS SONT PRECIEUX Ne les négligez pas!



Bonnie Stuart

vous offre des chaussures de qualité, fabriquées sur des formes approuvées par les plus grands orthopédistes; pour un ajustement parfait consultez le personnel expérimenté du Centre de la Chaussure Enr., 6 rue Rouleau, Rimouski.



Pour supports plantaires sur mesure, prescriptions médicales, modifications, nos experts sont à votre disposition.

Centre de la Chaussure Enr.
6, Rouleau, Rimouski

Mesdames!



RIEN NE DETRUIT PLUS LE CHARME FEMININ

que la présence de poils superflus... Aussi, les femmes, soucieuses de leur beauté, ont recours à l'ELECTROLYSE pour résoudre cet obsédant problème.

Ne remettez pas à demain... LUCIENNE BENNETT, électrologue d'expérience, se fera un plaisir de vous donner gratuitement toutes les informations désirées.

La Clinique d'Electrolyse
109, St-Germain - Apt 5
Tél. 723-2303

L. BENNETT, Elect. diplômée

St-Gabriel

A M. et Mme Jean-Marie Jalbert est né un fils, baptisé sous les prénoms de Joseph-René.

A M. et Mme Gérard Caron est né un fils baptisé sous le prénom de Donald.

A M. et Mme Alphonse Bélanger (Françoise Gagnon), est née une fille.

A M. et Mme Ludovic Charrette est né un fils.

A M. et Mme Jean-Marc Gau-

thier (Françoise Parent), est née une fille.

A M. et Mme Léo Caron est né un fils.

Carnet social

M. et Mme Joseph Morissette sont en voyage à Montréal où ils visitent leurs enfants. A leur retour, ils passeront quelques jours à Québec, chez M. et Mme David Banville.

M. et Mme Nérée Côté et leur fille, de Luceville, étaient en visite, dimanche, le 11 avril, chez M. et Mme Clément Ouellet, de St-Gabriel.

Première fois au Canada

COURS DE SECRETAIRE

DACTYLO-DICTAPHONISTE

PAR CORRESPONDANCE

LA SEULE ECOLE A VOUS FOURNIR LES MACHINES A LA MAISON PENDANT LE COURS

Aucun frais supplémentaire

IBM

ELECTRIC
et

DICTAPHONE

MACHINE A DICTER

Service de placement gratuit pour nos diplômées

L'ENDROIT OU VOUS DEMEUREZ N'A PAS D'IMPORTANCE

Pour informations, écrire seulement

ECOLE PROFESSIONNELLE ABC

50, Place Crémazie, suite 1201-F

Montréal 11.

NOM

PRENOM DU PERE

ADRESSE

Tél.

VILLE

Age

L' HOROSCOPE

LE BELIER : 21 mars au 21 avril — Votre santé exige quelques ménagements à cause d'un foie capricieux. Satisfactions sentimentales très douces, malgré quelques escarmouches. En affaires, vous pouvez être épaulée selon vos vœux. Votre jour : jeudi.

LE TAUREAU : 21 avril au 21 mai — Evitez les sorties trop fréquentes, car votre travail pourrait en souffrir. Accordez à un ami très cher l'indulgence qu'il pourra réclamer. Au travail, une personne influente cherche à vous aider. Votre jour : jeudi.

LES GEMEAUX : 22 mai au 21 juin — Vos nerfs sont fatigués, cela vous rend morose. Une parole adroite pourrait régler bien des discussions autour de vous. Rêves et projets d'amour peuvent faire bouillonner votre cœur. Ne laissez pas ralentir votre ponctualité professionnelle. Votre jour : dimanche.

LE CANCER : 22 juin au 21 juillet — Un peu d'activités et quelques bonnes vitamines seraient mieux qu'un repos complet, vous permettant de retrouver votre dynamisme d'autrefois. Dans le domaine sentimental, tout vous sourit facilement, parce que vous faites vraiment un effort pour plaire à qui vous aime. En affaires, essayez de vous défendre sans violence verbale. Vous y gagnerez beaucoup. Votre jour : samedi.

LE LION : 22 juillet au 22 août — Vous vous maintenez en excellente forme moralement et physiquement parce que vous acceptez la vie avec une saine philosophie. Une atmosphère de calme influence favorablement vos amours. Votre intelligence constructive pourrait vous conduire loin. Votre jour : lundi.

LA VIERGE : 23 août au 23 septembre — Tendance aux abus. Ne restez pas emprisonnée dans votre maison. Prenez l'air et marchez beaucoup en respirant bien. Essayez de ménager la susceptibilité chatouilleuse d'un être cher. L'heure est aux embêtements sentimentaux. Finissez ce que vous avez commencé. Courir deux lièvres à la fois n'est pas préconisé. Votre jour : mardi.

LA BALANCE : 24 septembre au 23 octobre — Bon moral, bonne santé, bon équilibre. Attention ! une petite scène de famille pointe à l'horizon. Tenez-vous à l'écart discrètement. Inquiétude du cœur que votre perspicacité réussira à calmer. Démarche fructueuse, petits gains d'argent. Votre jour : dimanche.

LE SCORPION : 24 octobre au 22 novembre — Regain de vie, forces décuilées. Une influence amoureuse bouleverse un peu votre vie. Donnez un peu d'encouragement à cette nouvelle flamme, même en risquant quelques heures de votre quiétude habituelle. Avant d'engager vos économies, pesez bien le pour et le contre des choses. Votre jour : vendredi.

LE SAGITTAIRE : 23 novembre au 22 décembre — Evolution progressive du côté santé. Le travail contribue à vous faire regagner des forces. Heureuse intervention pouvant susciter une réconciliation qui vous paraissait difficile sur le plan du cœur. Apprenez à aimer et à apprécier pleinement ce que vous possédez. En affaires, écoutez les projets d'une offre qui vous sera faite avant de vous engager. Votre jour : mardi.

LE CAPRICORNE : 23 décembre au 21 janvier — Semaine favorable au retour du dynamisme. Vous aurez le bonheur d'écouter des confidences amoureuses fort particulières, qui vous réjouiront et vous permettront d'entrevoir un avenir fort prometteur. Initiatives pouvant donner du relief à vos capacités. Votre jour : lundi.

LE VERSEAU : 22 janvier au 19 février — Meilleur moral. Stabilité physique. En amour, harmonie et sérénité peuvent se stabiliser avec un peu de compréhension de part et d'autre. Une représentation commerciale pourrait s'offrir à vous. Votre jour : samedi.

LES POISSONS : 20 février au 20 mars — Nette recrudescence des forces. L'amour vous grise. Vous pourrez conserver longtemps cette affection qui vous semble fragile. Cessez de vous tourmenter. A la fin du mois, l'ambiance sera propice aux oeuvres de l'imagination. Votre jour : mercredi.

Réunion parents-maitres-enfants à l'école de l'Annonciation, Nazareth Les fréquentations précoces ruinent le vrai sens de l'amour

Mercredi soir, le 7 avril, une expérience était tentée à l'École de l'Annonciation de Nazareth, alors que se tenait une rencontre Parents-Maitres-Enfants. Un bon groupe de parents des élèves du cours secondaire et de la septième année répondit à l'invitation.

Deux équipes d'élèves s'affrontèrent dans un débat sur un thème d'actualité : "Les amourettes préparent-elles les jeunes à l'avenir ? oui ou non?" Avec chaleur, chacune s'efforça de gagner l'auditoire à son point de vue.

Les membres du jury étaient : M. l'abbé E. Bouchard, curé de la paroisse; Mère Marie de St-Norbert, r.s.r.; M. Louis-Philippe Laliberté, président de la Commission Scolaire; M. E. Lévesque, maire de la paroisse; Mme E. Lévesque.

La victoire fut remportée par l'équipe de 9e sc. qui se prononça contre les amourettes. Comme membre pris isolément, Céline Bédard, 8e sc., se classa première.

Des équipes Parents-Maitres-Enfants se distribuèrent dans les divers locaux pour un franc dialogue basé sur un questionnaire portant sur les fréquentations précoces et les loisirs des jeunes.

La réunion plénière dirigée par Mlle Rita Bérubé, institutrice, et animée par Mère Marie de St-Norbert, invitée d'honneur, vit s'affronter les points de vue les plus intéressants.

Il ressort de cet échange d'idées : que les fréquentations précoces ruinent le vrai sens de l'amour, caricaturent le mariage, constituent une pierre d'achoppement pour les études et les vocations d'élites, compromettent la vie affective, psychologique et même physique de nos jeunes; que les loisirs des jeunes manquent d'organisation, surtout pour les filles. L'idée d'un comité de loisirs pour ces dernières fut lancée. Auras-elle des suites?

t-elle des suites?

M. le Curé, appelé à dire le mot de la fin, entretint l'auditoire du problème des loisirs et

fit valoir la part que les parents doivent prendre pour le régler, comme premiers responsables de leurs enfants.



Billet féminin

YEUX - POLE D'ATTRACTION DE VOTRE VISAGE

Ils sont, dit-on, le reflet de l'âme et le pôle d'attraction du visage quand, avec plus de légèreté, on parle de maquillage. Avoir de beaux yeux est certes important, mais avoir de bons yeux l'est beaucoup plus. Ne vous occupez donc pas seulement d'eux pour les farder, mais surtout pour les conserver en bonne santé. Démaquillez-les donc très soigneusement, baignez-les avec une lotion décongestionnante s'ils sont fatigués, irrités, rougis et surtout... consultez un bon oculiste dès que vous constatez une fatigue anormale ou une diminution de l'acuité visuelle. Enfin, n'hésitez pas à porter des lunettes si elles vous sont conseillées, la coquetterie ne justifie pas d'infliger une fatigue supplémentaire à vos yeux, et d'ailleurs, avec les lunettes modernes et les verres de contact, ce n'est plus une objection.

TETE - DEMARCHE HARMONIEUSE

Le port de tête, la ligne du cou conditionnent l'harmonie de la silhouette et l'élégance de la démarche. La beauté de la femme moderne est faite plus de la souplesse, de l'attitude générale que de la joliesse des traits, aussi, le cou, charnière entre le buste et la tête, doit-il être élancé, flexible, gracieux... faites donc travailler votre cou : balancement, flexion, rotation du cou, debout ou mieux encore couchée, la tête en dehors du lit. Faites plusieurs fois le tour de votre appartement, pieds nus ou chaussés de sandales, en portant comme les déesses antiques un fardeau en équilibre sur votre tête, fardeau qui pourra être votre dictionnaire, mais vous forcera, en tout cas, à bien vous tenir. Ne dormez pas le cou cassé, mais le plus à plat possible, en bannissant l'oreiller trop douillet. Enfin, comme pour votre visage, applications de crème nourrissante ou antirides ou lotion astringente. Faites aussi des tapotements énergiques, dans le but d'activer la circulation, avec une batte au manche souple coiffée d'ouate largement imprégnée d'un bon astringent. Et, comme la nuque fait partie du cou, luttez contre l'affreuse "bosse de bison", amas de cellulite, qui alourdirait votre ligne et vous donnerait dix ans de trop.

Ginette Fournier

«qui mange bien se porte bien»

La bonne cuisine de chez nous commence avec la farine tout usage pré-tamisée

Avez-vous essayé la nouvelle farine enrichie «Instantanée» Robin Hood?



La future mariée

peut déjà compter son premier cadeau. Quel que soit l'endroit où vous demeurez et quelle que soit la date de votre mariage.



sera heureux de vous adresser dès maintenant son cadeau



MONT-JOLI

Coupon à retourner

NOM _____

ADRESSE _____

DATE DU MARIAGE _____

Une semaine sera consacrée au technicien professionnel

La corporation des Techniciens Professionnels du Québec, chapitre du Bas St-Laurent, organise la semaine du Technicien du 31 mai au 6 juin.

A cette occasion plusieurs manifestations sont prévues ses membres et le public en général.

Un groupe de compagnies donnera un cours d'information technique à chaque soir. Du matériel industriel sera exposé durant toute cette semaine, et le public sera invité à visiter cette exposition.

Lundi, le 31 mai, une conférence de presse par les principaux responsables de la corporation des Techniciens Professionnels sera donnée à l'Institut de Technologie de Rimouski, marquant ainsi l'ouverture officielle de cette semaine du Technicien.

Samedi, le 5 juin, dans l'après-midi, un colloque sur "le technicien, l'homme d'aujourd'hui" aura lieu à la bibliothèque de l'Institut de Technologie. Les panellistes seront des représentants de l'enseignement technique, du travail, des industriels et des techniciens professionnels.

Un jeune artiste de Rimouski présentera, au cours de cette même semaine, une exposition

de peinture. Pour renseignements, s'il-vous-plait communiquer avec MM. Michel Tremblay, t.d., tél. 723-8717; Gaston Rossignol, t.d., tél. 723-9154 ou 723-6566.

Conférence sur la santé mentale

L'Association Canadienne pour la Santé Mentale, section du diocèse de Rimouski, vous invite cordialement à participer à ses prochaines activités à l'occasion de la semaine de la Santé Mentale. Pour souligner dignement l'ouverture de cette semaine, votre section diocésaine a organisé une conférence du plus haut intérêt pour le dimanche 2 mai, à 3 heures p.m., au sanatorium St-Georges, de Mont-Joli.

Le conférencier sera un psychiatre de renom, le Dr Casimir Dabrowski, membre de l'exécutif de la Fédération Mondiale de la Santé Mentale.

Sa conférence sera suivie d'un forum et d'une brève assemblée spéciale sur les affaires de l'Association, après quoi un goûter sera offert par les autorités du Sanatorium.

Cette semaine de la Santé Mentale (2-9 mai) est placée sous le patronage d'honneur du Dr Herman Gauthier, m.d., administrateur et directeur médical du sanatorium St-Georges, de Mont-Joli.

ADMINISTRATEUR DU CREDIT ST-LAURENT INC.



M. Aubert Brillant

M. Marc Masson Bienvenu, président du Crédit St-Laurent Inc., a le plaisir d'annoncer que M. Aubert Brillant vient d'être élu administrateur de cette compagnie.

Avantageusement connu dans le monde des affaires, M. Brillant est président et membre du comité exécutif de CORPEX (Corporation d'Expansion Financière); administrateur et président de Québecair, Les Prévoyants du Canada Assurance Générale. Les Entreprises Mitis Ltée, Mariline Limitée, Soga Inc., Les Terres Noires Ltée et Soga Ltée; président du comité exécutif de G.M. Plastic Corporation; administrateur et vice-président de Bonaventure & Gaspé Telephone Company, The Canada & Gulf Terminal Railway Company, Les Immeubles Boisbrillant Inc., Rimouski Ready Mix, Simel Inc., Sogebry Ltée. En outre, M. Brillant siège au Conseil d'administration de nombreuses compagnies, dont A. Bélanger Ltée, Québec Téléphone, Superseal Corporation et Superior Window Co. Ltd.

NOUVEL ADMINISTRATEUR A LA SAUVEGARDE



M. Paul-Emile Lévesque

La compagnie d'assurance sur la vie La Sauvegarde est heureuse d'annoncer la nomination de M. Paul-Emile Lévesque, élu administrateur lors de l'assemblée annuelle qui s'est tenue à Québec.

Originaire de Ste-Anne-des-Monts, M. Paul-Emile Lévesque, homme d'affaires et "actif" incontestable de sa région, est président de la caisse populaire de l'endroit. Directeur de la Chambre de Commerce de Gaspé-Nord, membre-fondateur de plusieurs associations philanthropiques dont le Club Richelieu et les Chevaliers de Colomb, il fut en outre président de la Commission scolaire pendant six ans, ainsi qu'échevin et maire de Ste-Anne-des-Monts.

PLACEMENTS

PLACEMENTS SUR DEMANDE ET LONGS TERMES Rendement : 3 à 10% FIDUCIE - FONDS MUTUEL P.R.F. - P.R.M.

Gérard Rivard

Représentant spécial 167, St-Pierre RIMOUSKI
Rés. . . 723-3732
Tél. Bur. . . 724-4717

Cartes professionnelles

AVOCATS

CASGRAIN, CASGRAIN & CREVIER

Perrault Casgrain, C.R.
André-P. Casgrain, B.C.L.
Marcel Crevier, M.Sc.C., LL.L.
83, rue de l'Évêché
Tél. 723-2302 RIMOUSKI

GAGNON & GAGNON AVOCATS

P.-E. Gagnon, C.R.
J.-Claude Gagnon
Bureau :
152-A de l'Évêché
Tél. 723-3179 RIMOUSKI

GENDREAU & BEAULIEU AVOCATS

Arthur Gendreau, C.R.
Chs-Alphonse Beaulieu, C.R.
160, de l'Évêché Tél. 724-4416
RIMOUSKI

TESSIER & D'ANJOU

Maurice Tessier, C.R.
Charles D'Anjou, C.R.
AVOCATS ET PROCUREURS
Tél. 723-7861-7862
148 St-Germain RIMOUSKI

INGENIEURS

J.-Marie Marquis et Associés

INGENIEURS-CONSEILS
Structures, travaux municipaux, travaux maritimes, expertises
211, Cathédrale - RIMOUSKI
Tél. 723-6614

Leroux, Roy & Associés

INGENIEURS-CONSEILS
Travaux municipaux - Structure
Expertise - Evaluations - Electricité - Chauffage - Plomberie
Ventilation - Surveillance
Tél. bur. 723-5027; rés. 723-6109
Bureau : 8 rue St-Edmond
Résidence : 202 Cathédrale
C. P. 340 - RIMOUSKI

Ménard & Marsan

INGENIEURS-CONSEILS
Travaux maritimes et municipaux
Structures, expertises, Surveillance
Tél. 723-6644
76, av. Cathédrale RIMOUSKI

OPTOMETRISTE

Dr C. Leclerc, O.D.
OPTOMETRISTE
Travaux de la vue
VERRES DE CONTACT
133 St-Germain Tél. 724-4350
édifice Mon Topain
RIMOUSKI

SYNDIC

Henri-A. Martin

SYNDIC LICENCIE
Téléphone :
Bur. 723-2244; rés. 723-3456
160 de l'Évêché RIMOUSKI

L'ECHO DU BAS ST-LAURENT INC.

ABONNEMENT :
\$3.50 par année
Tél. : 723-6528
ANNONCES :
Tél. 723-6529

ARCHITECTE

Edgar Courchesne

B.A. - ARCHITECTE
Rimouski - Tél. 723-2598
Bureau : 87 de la Cathédrale
Résidence : M. Garneau, asst.
191, de la Cathédrale 723-2509

ARPEUTEURS

Leblanc, Houde & Sensal

ARPEUTEURS-GEOMETRES
INGENIEUR
FORESTIER-CONSEIL
Guy Leblanc, ing. f., a-g.
Raymond Houde, a-g.
Roger Sensal, a-g.
160, Evêché RIMOUSKI
B. P. 787 - Tél. 723-3836
Si occupé, signaler 723-3846

LS-LÉO DOYON

ARPEUTEUR-GEOMETRE
INGENIEUR-FORESTIER
CONSEIL
209 St-Germain - RIMOUSKI
Edifice Lepage
Bur. 723-7324; rés. 723-2640

ASSURANCES

Roland Heppell

Courtier d'assurances agréé
C. P. 246 - RIMOUSKI
Tél. bur. 723-3570; rés. 723-6134
Bureau : 160 Evêché, Ch. 101
Feu, automobile, vie, vol,
accidents, maladie

CHIROPATICIEN

J.-M. Guay, D.C.

CHIROPATICIEN
210, St-Germain Tél. 723-3655

Jules Lambert D.C.

CHIROPATICIEN
NervoScope - Rayons X
24 Cathédrale Tél. 723-6326

DENTISTE

Dr GEORGES RAYMOND,

D. D. S.
CHIRURGIEN-DENTISTE
Centre médical
298 St-Germain Tél. 723-3831
Lundi au vendredi : 9.00 a.m. à midi
1.30 p.m. à 5 p.m.
Le soir, lundi, mercredi, vendredi :
7.30 à 9.30 p.m.

NOTAIRE

Joseph Bérubé

NOTAIRE
Cessionnaire du greffe du notaire
Eudore Couture
160, de l'Évêché Tél. 723-2342
RIMOUSKI

Albert Goulet

NOTAIRE
(édifice Gilbert)
Bureau à 144, boul. de l'Évêché
Tél. 723-3485 RIMOUSKI
Bureau à Luceville à chaque soir,
du lundi au samedi à sa résidence
Téléphone : 739-4352

Ronaldo Raboin

NOTAIRE
119, Evêché
RIMOUSKI
En face du séminaire

AVIS

Le Dr CLAUDE LECLERC

OPTOMETRISTE

avise sa clientèle qu'à partir du 1er mai son bureau sera déménagé dans l'EDIFICE WOOLWORTH, à :

148, rue St-Germain
RIMOUSKI
Tél. 724-4350

Cartes professionnelles

L.-P. Cliche Inc.

COURTIER D'ASSURANCES GENERALES
Vie - Feu - Automobile - Accidents - Maladie
Bureau : 302 St-Germain RIMOUSKI Téléphone 723-3775

Samson, Bélair, Côté, Lacroix et Associés

E.H. Knight & Co.
COMPTABLES AGRES
MONTREAL - QUEBEC - RIMOUSKI
54, ave de la Cathédrale - RIMOUSKI

SPECIALISTES DE LA VUE 723-6766 723-8755

HEURES DE BUREAU :
Tous les jours : 9 a.m. à 6 p.m.
Le samedi : 9 a.m. à midi.
Le soir : mercredi et vendredi :
7 h. 30 à 9 h. 30.
Les autres soirs :
sur rendez-vous.

Dr LEVIS SANTERRE, O.D.
Dr JACQUES MICHAUD, O.D.

Immeuble Woolworth-Dominion
148, rue Saint-Germain
Rimouski

Examen de la vue
Verres de contact
Rééducation visuelle

Le succès ou la faillite des réformes en éducation repose sur l'intérêt des citoyens

Selon M. Fernand Dionne, secrétaire de la commission scolaire régionale du Bas Saint-Laurent, qui donnait une causerie au dernier souper du Club Richelieu, de Rimouski, l'organisation pédagogique et matérielle d'une régionale pose de nombreux problèmes. Cependant, tous ces problèmes peuvent se résumer en un seul, soit celui de la transmission de l'administration du cours secondaire des commissions scolaires locales à la régionale, principalement en ce qui concerne les locaux, le personnel enseignant et administratif et le transport des élèves.

TRANSPORT DES ELEVES

Toujours selon M. Dionne, en considérant le problème des transports, on constate qu'il y a actuellement dans le territoire de la régionale, plus de 110 contrats de transport d'élèves dont plus de la moitié sont pour des périodes se terminant en 1966 ou 1967. Ces contrats sont autant pour le transport des élèves du cours secondaire que du cours primaire. Mais, dorénavant, le transport des élèves du secondaire sera sous la responsabilité de la régionale et, avec le regroupement d'une partie des élèves du secondaire dans des sous-centres, on s'imagine les difficultés à surmonter pour organiser des circuits efficaces et économiques.

M. Dionne a continué en disant que l'instruction des enfants, de nos jours, doit se faire de façon à les préparer à des nouvelles conditions de vie et à un marché du travail sans cesse en évolution.

PRISE DE CONSCIENCE DE LA POPULATION

Il faudrait, affirme M. Dionne, que tous les citoyens de plus en plus conscients des problèmes scolaires de la province et pressés par les générations nouvelles qui aspirent aux degrés élevés de l'instruction et de l'éducation, réalisent l'étendue des besoins et l'urgence des réformes de façon à rendre physiquement accessible à tous les jeunes de la région un enseignement secondaire de première qualité et conforme aux goûts et aux aptitudes de chacun.

Selon M. Dionne, c'est cette prise de conscience des citoyens qui déterminera le succès ou la faillite de l'organisation d'un système d'éducation qui veut faire de l'enfant le centre de nos préoccupations et le levier de nos aspirations économiques et sociales.

FINANCEMENT DE LA REGIONALE

Parlant du financement de la régionale, le secrétaire a soutenu qu'il est important dans ce domaine de distinguer les dépenses en immobilisations et les frais d'administration. Les dépenses en immobilisations sont réparties entre les commissions scolaires proportionnellement à la valeur réelle totale des biens imposables, déductions faites des subventions accordées à cette fin.

M. Dionne a poursuivi en di-

sant que pour l'enseignement de formation générale, il est bon de noter que quel que soit le type d'enseignement auquel elles sont destinées, les dépenses en immobilisations admissibles aux subventions comprendront désormais, en plus du coût de construction des bâtiments, le coût des aménagements extérieurs et de l'outillage ainsi que les honoraires professionnels.

M. Fernand Dionne a ajouté en terminant que les dépenses d'administration, pour leur part, seront réparties selon le nombre d'élèves de chacune des commissions scolaires fréquentant les écoles de la régionale, déductions faites des subventions accordées pour les frais d'administration, de l'entretien des écoles et de rémunération du personnel enseignant.

Journée d'étude des éleveurs Ayrshire du Bas St-Laurent

Le mardi 27 avril, à 9 h. 30 a.m., sera tenue, à l'Horizon Bleu, de Sacré-Coeur, une journée d'étude pour tous les éleveurs du Club Ayrshire du Bas St-Laurent.

A cette occasion, un programme très intéressant sera présenté sur différents sujets :

L'aspect construction rurale sera traité par M. Pierre Gélinais, agronome à l'Hydro-Québec.

M. Paul-Emile Côté, agronome du fédéral, traitera de la grande culture en rapport avec la production laitière.

M. Adrien Martin, agronome régional, apportera des précisions sur la nouvelle politique agricole provinciale.

Il y aura également l'organisation d'une agence de vente.

Après le dîner en groupe, à l'Horizon Bleu, il y aura une visite à la ferme des Soeurs du St-Rosaire, où M. Pierre Ville-

mur, agronome, démontrera les avantages d'une bonne ventilation.

Démonstration de vaches laitières, par M. Adrien Caron, agronome propagandiste de la race Ayrshire. Concours d'expertise et distribution des prix de présence termineront la journée.

La direction du Club Ayrshire du Bas St-Laurent lance une invitation cordiale à tous les éleveurs d'Ayrshire et promet une journée très instructive et intéressante.

LOGEMENTS

disponibles pour le 1er avril

situés coin de la Cathédrale et 3ième Rue

1 1/2 pièce \$68.00 et plus

3 pièces \$75.00 et plus

INCLUS DANS LE PRIX DE LOCATION :

Réfrigérateur, poêle, eau chaude, électricité et autres services. En plus, système d'intercommunications, buanderie automatique, incinérateur, thermostat dans chaque logement, tapis dans salons et passages.

aussi disponibles :

AUTRES LOGEMENTS, 2, 3 ET 5 PIECES

POUR INFORMATIONS :

Tél. 723-7488

Les Immeubles Guérette Inc.

Rimouski, P. Q.

les

haltérophiles*

voyagent en groupe pour faire des économies

Vous pouvez en faire autant, en profitant des plans de voyage en groupe du CN. Ce n'est pas seulement une façon agréable de voyager mais aussi une véritable aubaine. Un groupe de 10 à 20 personnes peut épargner jusqu'à 20%. Si vous êtes 60 ou plus, votre réduction peut atteindre 33%. Et les tarifs Rouge, Blanc et Bleu du CN peuvent ajouter encore à vos économies. Pour tous renseignements, consultez le bureau des ventes du CN. *(Les haltérophiles sont des athlètes spécialisés dans le lever des poids.)



MONUMENTS



GRANIT et MARBRE

Louis-Georges Rousseau

RESIDENCE :

400 St-Germain Tél. 723-2678

ATELIER :

803 St-Germain Tél. 723-6138 RIMOUSKI, P. Q.

POUR VOS IMMEUBLES UN PROFESSIONNEL DE L'ADMINISTRATION

ÉVALUATION • PERCEPTION • ENTRETIEN • RÉPARATIONS

ACHAT • LOCATION
VENTE
PRÊTS HYPOTHÉCAIRES



TRUST GÉNÉRAL DU CANADA

MONTREAL • QUÉBEC • TROIS RIVIÈRES • HULL • OTTAWA • RIMOUSKI

206 boul. St-Germain - RIMOUSKI - 724-4106 - JEAN DAGENAIS, gérant

André Thériault

Enr.

Manufacturier de monuments funéraires, pierre de construction.

Atelier :

18 Bellavance Tél. 723-2744

Résidence :

35, Belzile Tél. 724-4393 Rimouski, Qué.

COURS D'ANGLAIS

facile et économique

avec MICHELLE TISSEYRE
et LOUIS CHASSE

Nous sommes heureux d'offrir gratuitement les leçons publiées ici.

N'envoyez pas d'argent, mais seulement votre nom et votre adresse; vous recevrez un microsilicon 33 1/3 r.p.m. contre \$0.50 que vous paierez seulement après réception.

Prix et avantages spéciaux pour les écoles, hôpitaux, laboratoires de langues, entreprises, cercles de fermières, oeuvres paroissiales, etc.

Adressez vos demandes à L'ECHO du Bas St-Laurent, C. P. 410 - Cours d'anglais - Rimouski.

RENCONTRES MEETINGS

Aimable	Amiable
Inquiet	Worried
Rétabli	Restored
Persuadé	Persuaded
De bon coeur	Heartly
Excèsivement	Exceedingly
Etudiant en médecine	Medical student
De grand talent	Highly talented
Promettre	To promise
Pour cause	For good reasons
Causer	To talk

- Bonjour, Jean, d'où viens-tu?
Good day John, where are you coming from?
Je reviens de la campagne.
I have just returned from the country.
- Comment te portes-tu maintenant, es-tu encore malade?
How are you now, are you still sick?
Ne sois plus inquiet, je suis complètement rétabli maintenant.
Don't worry any more, I am all better now.
- Je suis heureux d'avoir de tes nouvelles.
I am happy to hear from you.
Le médecin me donne beaucoup à espérer.
The doctor gives me great

- hopes.
- Viens dîner avec moi. Qu'en penses-tu?
Come and have dinner with me. What do you think of it?
C'est très gentil de ta part. Cependant je dois refuser ton aimable invitation.
That's very nice of you. However I must refuse your kind invitation.
 - Pourquoi refuses-tu?
Why must you refuse?
J'en suis peiné, j'ai dîné avant de partir.
I am extremely sorry, I had my dinner before leaving.

La chasse aux phoques dans le golfe

Le dimanche 25 avril
10 heures du soir - CJBR-TV

Le dimanche 25 avril, à 10 heures du soir, le réseau français de télévision de Radio-Canada présentera un documentaire d'une demi-heure, réalisé par le commentateur sportif bien connu Serge Deyglun, sur

les nouvelles méthodes de chasse au phoque dans le golfe St-Laurent et les nouveaux règlements qui régissent cette chasse.

On se souvient que, l'an dernier, Serge Deyglun avait lancé un cri d'alarme, après avoir constaté sur place les méthodes barbares auxquelles avaient recourus certains chasseurs pour abattre ces animaux. A l'appui de ses affirmations, il avait réalisé un film qu'il avait intitulé "le grand massacre" et que Radio-Canada avait présenté.

Alertées, les autorités ont pris des mesures radicales pour faire cesser le carnage. Cette année, des observateurs du gouvernement et de la Société protectrice des animaux se

sont rendus sur les lieux. Il semble que leur présence ait entravé considérablement le massacre des phoques.

On est prié de noter que la présentation de **Des phoques et des hommes** sera reportée au dimanche suivant (2 mai) à 10 heures du soir, advenant qu'il y ait une partie de hockey de la Ligue Nationale, le 25 avril.

St-Gabriel

MM. et Mmes Albert et Samuel Lavoie, de Nazareth, et MM. et Mmes Yvon et Philippe Lavoie, de Price, ainsi que leurs enfants assistaient à une partie de sucre chez M. Alfred Banville, de St-Gabriel, dimanche dernier.

Vous êtes cordialement invités à visiter notre nouvelle salle d'échantillons sise au No 210, de la rue St-Germain.

PAUL DIONNE.

Pour y arriver, passez par LE BLEU DE ROI ou LE TRUST GENERAL DU CANADA.

AVIS AUX ABONNES

de

QUEBEC-TELEPHONE

Si vous prévoyez déménager le 1er mai, avertissez notre bureau d'affaires immédiatement.

Normalement les déménagements d'appareils téléphoniques se font dans les 48 heures qui suivent l'avis de l'abonné. Cependant, à cause du grand nombre de personnes qui changent d'adresse à cette date, nous ne pouvons vous garantir que le travail sera effectué à temps si vous ne nous avertissez pas IMMEDIATEMENT.



GOUVERNEMENT DU QUÉBEC

EMPLOIS DANS LA FONCTION PUBLIQUE

AGENTS DE BIEN-ETRE

\$4,000 - \$4,800

Service des bureaux régionaux et d'enquêtes générales
Ministère de la Famille et du Bien-être social

Concours accessible uniquement aux résidents des comtés de Kamouraska, Témiscouata et Rivière-du-Loup où des postes sont vacants.

FONCTIONS: Sous direction, participer à l'application des lois d'assistance sociale; contrôler la légitimité des demandes d'assistance; recevoir au bureau les requérants et les bénéficiaires et les voir à leur domicile afin d'évaluer leurs besoins réels et les aider à résoudre leurs problèmes; recommander, s'il y a lieu, le paiement d'allocations déterminées et réviser les comptes produits par les organismes privés d'assistance; faire des suggestions dans le cas de personnes (enfants et vieillards) dont le meilleur intérêt exige qu'ils quittent leur domicile, et à cette fin, collaborer avec les services sociaux; exercer au besoin d'autres fonctions de même nature.

QUALITES REQUISES: Diplôme de fin d'études secondaires ou formation académique supérieure, de préférence une expérience valable dans un travail orienté vers la solution de problèmes personnels; intérêt manifeste vis-à-vis les problèmes sociaux et connaissance concrète des ressources communautaires du milieu; qualités personnelles appropriées: maturité, initiative, capacité d'adaptation, habileté à transiger avec les autres; état de santé convenable. Les candidats ne devront pas avoir moins de 25 ans et plus de 55 ans à la date de fermeture du concours.

N.B.—Tous les candidats devront réussir une épreuve écrite d'aptitudes et un examen oral devant jury.

Les personnes compétentes intéressées doivent s'inscrire à ce concours au moyen de la formule "demande d'emploi" de la Commission du service civil, 50 rue Saint-Joseph est, Québec, ou 1454, rue de la Montagne, Montréal. Les inscriptions seront acceptées jusqu'au 4 mai 1965. Mentionner le concours 65-976.

La bière Cinquante...
y a rien qui la batte!



"Le Pays du qui prennent

La Côte Nord du Québec un endroit pour ceux qui prennent le travail à coeur, selon le numéro d'avril de La Revue Imperial Oil. "Le fainéant n'a pas sa place", affirme l'auteur.

Photo: René Delbuguet

"Nous a

Partout où faut commun

Le téléphone ment à cette importance n

D'après cette compagnie intensifie le développement de la péninsule de la Péninsule-Rive-Sud Portneuf et tribuer en ga

Le Pays du fer" pour ceux qui ont le travail à coeur

du Québec est
ceux qui pren-
coeur, selon le
de La Revue
e fainéant n'y
ffirme l'auteur

canadien Tom Alderman. "Il ne
survivrait pas au milieu. On est
là pour travailler":

Dans un article de sept pa-
ges, intitulé "Le Pays du Fer",
l'auteur sonde la vie des gens

remarquables ainsi que l'écono-
mie et la géologie de ce qu'il
appelle "un pays rougeâtre cou-
vert de roche, d'épinettes et de
muskeg, coincé dans un étai-
glacial, entre les vents de l'Arc-
tique".

En décrivant cette région, qui
a placé récemment le Canada
au rang de cinquième produc-
teur de minerai de fer au mon-

de, Alderman présente des
hommes comme le Père Théo-
dore Roussel, un prêtre du La-
brador, qui soutient que "le
pays n'est pas fait pour les in-
tellectuels. Il est seulement
pour les hommes d'action". Aus-
si y a-t-il érigé "la plus belle
église à l'Est de la ville de
Québec" avec des fonds recuei-
lis entièrement au sein de la

Jeudi, le 22 avril 1965 L'Echo du Bas St-Laurent Page 31

communauté.
Il y trouve aussi Hector Ma-
loney, agent Esso à Port-Car-
tier, âgé de 33 ans, qui affirme
"c'est un pays de jeunes. Il doit
avoir des hommes jeunes à sa
tête". Et pour confirmer ses
dires, Maloney vient d'infliger
la défaite à son oncle aux élec-
tions à la mairie de l'endroit.

Enfin, c'est Ray Pafford, 27
ans, chef de l'atelier mécani-
que pour le compte de Wabush
Mines, qui est du même avis :
"Est-il une autre région où un
ingénieur frais émoulu assume
la responsabilité du génie dans
une entreprise de \$300 mil-
lions", demande-t-il.

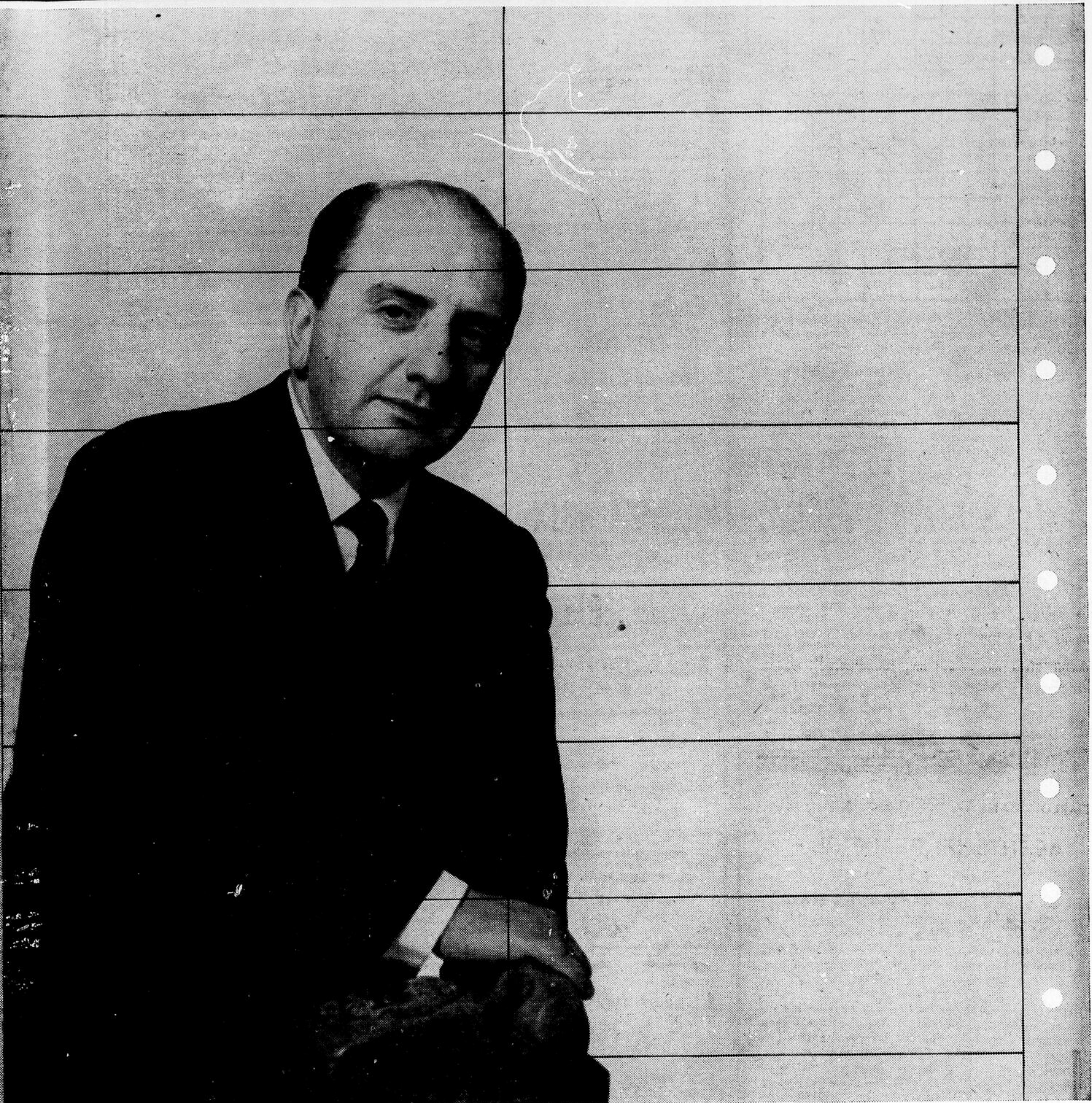

M. Jacques Brillant, président de Québec-Téléphone, a confiance dans les communications.

Nous amplifions la voix de l'avenir"

Partout où l'on vit, où l'on travaille, il nous
est important de communiquer les uns avec les autres.

Le téléphone est une voix qui sert admirable-
ment à cette fin et, selon Québec-Téléphone, son
importance ne peut que s'accroître dans l'avenir.

D'après M. Jacques Brillant, président de
cette compagnie, au fur et à mesure que s'in-
tensifie le développement des régions de Gas-
pésie-Rive Sud, Saguenay-Côte Nord, Beauce,
Portneuf et Champlain, "nous devons y con-
tribuer en garantissant aux entreprises et aux

particuliers des communications efficaces et
rapides."

Nous aidons Québec-Téléphone à bien servir
ses abonnés par la 'voix' de nos propres com-
munications—les formules d'affaires. Tout
comme le téléphone, ces formules permettent
d'échanger des idées, de transmettre des ren-
seignements, de donner des commandes ou
d'en recevoir, de constituer des dossiers et
d'accomplir mille et une autres tâches pour
Québec-Téléphone.

Une de ces formules—notre Speediset com-
posé de 10 éléments en un seul ensemble—aide
la compagnie à contrôler toutes les opérations
que requiert l'installation d'un nouveau télé-
phone.

Nous produisons des formules dans le Qué-
bec depuis une trentaine d'années. Nous livrons
les meilleures formules possible, parce que nous
savons—comme le savent d'ailleurs tous les
hommes d'affaires et, de fait, tout le monde—
que rien ne remplace la qualité.



MOORE BUSINESS FORMS LTD.

MOTS CROISÉS

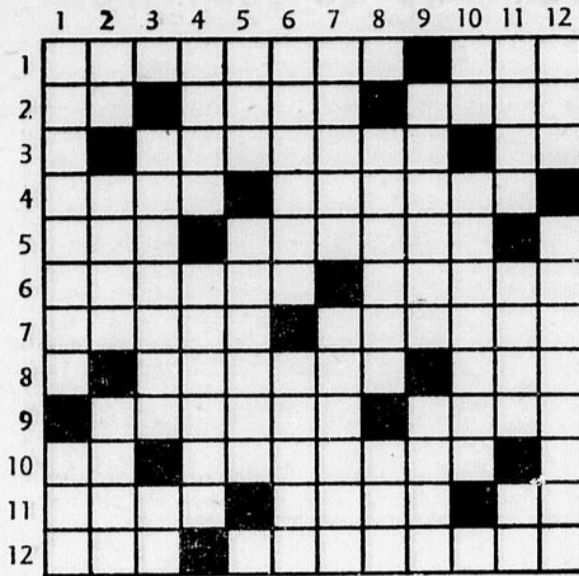

HORIZONTALEMENT

- 1—Rivière du Québec, prend sa source dans le lac St-Jean et se jette dans le fleuve St-Laurent. Pas beaucoup.
- 2—Interjection. Fais du tort, cause du dommage. Au-delà de.
- 3—A de l'aversion pour quelqu'un, ne peut supporter. Doubiée.
- 4—Du verbe "frir". Assurément.
- 5—Mince et élégant. Reptile fréquentant les vieux murs.
- 6—Soumis à une intervention chirurgicale. Percevra par le moyen des yeux.
- 7—Echouas, manques. Appuyées fortement.
- 8—Entrelacées. Exprime au moyen de la parole.
- 9—Personne qui dirige, entraîne. Quantité déterminée d'un médicament.
- 10—Lettre grecque valant 3-1416. Poisson des mers chaudes connu sous le nom de poisson-épée.
- 11—A eux. Loi, ordonnance. Conjonction.

- 12—Les chiffres exprimant l'unité. Les Bretons en France l'habitent.

VERTICALEMENT

- 1—Comté du Québec voisin de ceux de Rouville, Bagot et Brôme. Eu du charme.
- 2—Doublée. Gratta avec la rive. A moi.
- 3—Petite pièce près de la cuisine où l'on prend le dîner. Coutumes, usages.
- 4—Premières. Pratiquer une rainure avec un rabot.
- 5—Du verbe "avoir". Qui éprouve une grande fatigue physique.
- 6—Les filles de ma tante. Préfixe indiquant une supériorité.
- 7—En quantité suffisante. Sainte-Anne de la..., comté de Champlain.
- 8—Rangée de bancs. Surnommé.
- 9—Arbres de nos forêts, ses fruits sont les faines. Fournit d'équipement.
- 10—Coule en Italie. Duvet très fin, fourni par l'eider.
- 11—Vieilles époques. Titre dé-

cerné à certains officiers tures. Préposition.
12—Fais usage. Petit coffre servant à serrer de l'argent.

Jean-Claude Langlois
Solution du problème précédent

HORIZONTALEMENT

- 1—PERE TYPHONS
- 2—AME RIVA SOU
- 3—OUTREMONT SI
- 4—AUMONIER
- 5—ARMER CRUES
- 6—MEDITEZ PITE
- 7—EDEN SIRENES
- 8—PERES ZONAL
- 9—AROMATES
- 10—AM AMENASSES
- 11—TIC MAIS EUE
- 12—SECRETE ASER

VERTICALEMENT

- 1—PAON MEPLATS
- 2—EMU AEDE MIE
- 3—RETARDERA CC
- 4—RUMINERA
- 5—REMET SOMME
- 6—TIMORES MEAT
- 7—YVON ZIZANIE
- 8—PANIC ROTAS
- 9—TERPENES
- 10—OS RUINASSES
- 11—NOS ETEL EUE
- 12—SUISSES USER

Code de sécurité des cyclistes

UN MOT AUX JEUNES CYCLISTES

Vous aimez circuler à bicyclette? C'est un excellent sport et un bon moyen de locomotion. Mais, n'oubliez pas que des centaines de cyclistes ont perdu la vie en s'accrochant à des véhicules en mouvement ou en faisant des tours d'acrobatie sur le grand-route.

Cyclistes! ne vous risquez jamais dans le gros du trafic si vous n'avez pas eu l'entraînement nécessaire, si vous n'êtes pas maître de votre bicyclette et si vous ne connaissez pas tous les règlements de la circulation. Ne croyez pas que ces règlements sont applicables seulement aux automobilistes, c'est là une erreur qui a déjà causé bien des pertes de vies. Les règlements de la route sont là pour tout le monde: conducteurs, cyclistes et piétons. Tous partagent la même responsabilité.

Le cycliste inexpérimenté, qui n'est pas maître de sa machine peut, par ses hésitations, virages brusques et en changeant vivement de direction, obliger un autre conducteur à une manœuvre malheureuse et être ainsi la cause d'un grave accident...

Code de sécurité des cyclistes

1. Vérifier si votre bicyclette est en bonne condition: freins, pédales, poignées, clochette, siège, pneus, etc., doivent être en bon état.
2. Observer et obéir aux signaux lumineux de la circulation, aux enseignes d'arrêt et aux traverses de chemin de fer.
3. Signaler de la main les arrêts et virages; s'assurer d'un regard qu'il n'y a aucun danger.
4. Pour tourner à gauche, se rendre au centre de la route; pour tourner à droite, se diriger à l'extrême droite.
5. Si la circulation est intense, marcher en poussant la bicyclette.
6. Conduire à l'extrême droite et à une vitesse de pas plus de 15 milles à l'heure.
7. Avoir le contrôle des pédales et des poignées; circuler à la file indienne.
8. S'abstenir de toute acrobatie ou bouffonnerie; les courses sont interdites.
9. Ne jamais s'accrocher à l'arrière d'un camion ou autre véhicule. Jamais circuler sur le trottoir.
10. Le soir, ne pas oublier d'avoir sur sa bicyclette une lumière blanche en avant et un réflecteur rouge en arrière.
11. Se vêtir le soir de couleurs vives; attacher le bas de son pantalon.
12. Rapporter à la police tout accident; connaître les lois de la circulation de votre municipalité.

Yvon Desrosiers,
chef de police

LOCAL A LOUER MAGASIN

Situé au centre des affaires. Ancien local du magasin de chaussures KIRALLAH, 282 rue St-Germain.

S'adresser à PAUL LAVOIE
TEL.: 723-2152

Le Dr Claude Catellier

ANNONCE L'OUVERTURE DE SON BUREAU
AU SOUS-SOL DU
CENTRE MEDICAL

298, rue St-Germain, Rimouski, P. Q.
A compter du 21 avril prochain

Bureau: Lundi et mercredi après-midi sur rendez-vous seulement. TEL.: 724-4555

Electro-cardiogramme tous les jours, sur rendez-vous.
Rapport envoyé au médecin traitant.



DEPUIS
1695

John de Kuyper & Son

BLENDED GIN • DISTILLÉ À MONTRÉAL • LA VRAIE SAVEUR DE HOLLANDE

POMMES DE TERRE

Combattez la carence en magnésium

AVEC I' ENGRAIS
TROIS ETOILES
ALBATROS

CONTENANT

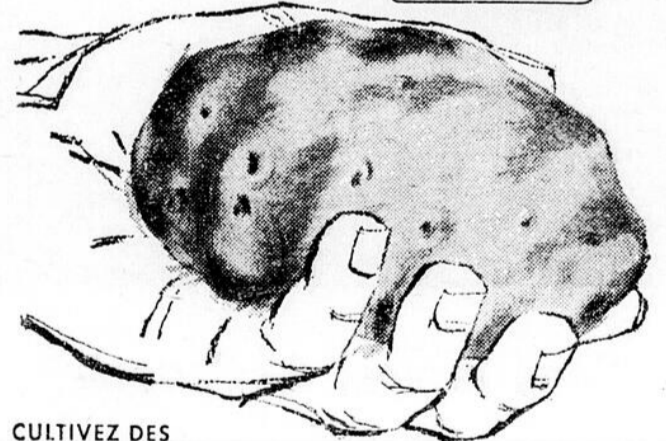

CULTIVEZ DES
POMMES DE TERRE EN VOUS ASSURANT UN MAXIMUM
DE RENDEMENT, DE QUALITÉ ET DE PROFITS

Votre arme la plus efficace contre la carence en magnésium est le Sul-Po-Mag dans votre engrais à pommes de terre. Disponible immédiatement, 100% hydrosoluble, Sul-Po-Mag fournit de la potasse sous forme de sulfate sans danger et à faible teneur en chlorure. S.P.M. fournit également le magnésium et le soufre dont les pommes de terre ont besoin pour assurer une qualité uniforme et un rendement supérieur. Vos pommes de terre auront un poids spécifique plus élevé et contiendront plus de solides—ce qui donne de meilleures frites et de meilleurs chips. Combattez la carence en magnésium avec Sul-Po-Mag pour un maximum de rendement de qualité et de profits. Consultez-nous maintenant pour plus de détails sur le rôle de S.P.M. dans notre engrais supérieur pour pommes de terre.

INTERNATIONAL FERTILIZERS LIMITED
QUÉBEC



TOUJOURS LÀ—AVEC DE L'ARGENT
POUR TOUTE RAISON VALABLE

réparations de votre auto ◊ comptes en
souffrance ◊ améliorations domiciliaires
◊ meubles neufs ◊ dépenses imprévues.

De \$50⁰⁰ à \$2,500⁰⁰ OU PLUS

SERVICE RAPIDE ET COURTOIS ASSURÉ

NIAGARA FINANCE COMPANY LIMITED

R. CHENARD, gérant

166, St-Germain — Rimouski — Tél. 723-2275

C'est 40,000 Lacordaire et Jeanne d'Arc qu'il faudrait dans le diocèse pour établir un climat de sobriété

S. Ex. Mgr C.-E. Parent

"L'apostolat Lacordaire et Ste-Jeanne d'Arc dans notre diocèse a vingt-et-un ans cette année. Vingt-et-un ans, l'âge où l'on est considéré comme adulte. Et l'on peut dire que le mouvement chez nous a plus que jamais besoin de travailler avec des forces adultes.

Dans notre diocèse, de 1944 à 1955, le nombre des membres a monté en flèche. Durant quatre ou cinq ans, il a conservé une certaine stabilité, mais depuis 1960, il est passé de treize mille à dix mille, soit une diminution de 30%. Pour suivre un taux d'accroissement normal, il devrait y avoir vingt mille Lacordaire et Jeanne d'Arc parmi nous; et c'est 40,000 membres qu'il faudrait à l'Association Lacordaire pour établir dans notre milieu un véritable climat de sobriété.

Dans d'autres diocèses, on enregistre une montée constante du mouvement; là où cette montée se produit, on retrouve à l'oeuvre les forces du dévouement, de l'oubli de soi, du contact fraternel qui ont été à l'origine des cercles Lacordaire; ces forces produiront encore chez nous les mêmes effets si on les y déploie de nouveau.

Plusieurs facteurs ont concouru à l'état actuel du problème. Ils se résument bien dans ceci: le besoin de faire de l'argent qui exploite les passions humaines pour se satisfaire. A travers une compétition sans pitié, du distributeur, du manufacturier, du gouvernement au consommateur, la question, avouée ou non, est celle des profits à obtenir. Chez le consommateur, l'appel du plaisir, du confort, de l'oubli des tracas attire avec une vigueur toujours croissante. En conséquence, le fournisseur dirige vers le consommateur une propagande soutenue, savamment basée sur une connaissance psychologique approfondie des faiblesses de l'appétit humain, et orchestrée magnifiquement par tous les moyens modernes de publicité, en particulier la télévision.

Comme on a réussi en France à convaincre l'ensemble de la population qu'il y avait danger de boire l'eau naturelle, et avec quels résultats, nous le savons, ici, on est en train de réussir, par la réunion de concepts pourtant bien différents entre eux, à implanter des idées dangereuses. Par exemple, on réunit d'une manière indissoluble les mots "sport", "joie", "affaires", "jeunesse" au mot "alcool". Et l'on en est venu pour beaucoup à accepter cette façon de penser et d'agir comme faisant partie normale de notre "paysage", au point de regarder comme non-sociale la pratique de l'abstinence totale.

Peu de gens sont à l'abri de ce lavage du cerveau en douceur. Si les adultes, même les plus avertis, sont sensibles à une telle propagande, à des pressions sociales si puissantes, que dire maintenant des jeunes, surtout ceux qui sont d'âge scolaire? Devant les trop nombreux cas d'alcoolisme, qui donnent à ce mal une allure épidémique, devant les problèmes des milieux familiaux où l'alcool développe des situations d'urgence permanente, comme le déséquilibre du budget, ou la mésentente, ou la peur morbide, devant le trop grand nombre de jeunes que l'ignorance, l'âge, une certaine désinvoiture rendent vulnérables, la réaction doit être énergique, charitable, compréhensive et de grand rayonnement. La société doit se mettre en état d'alerte.

Il faut donc conduire à la discipline de l'abstinence totale autant de personnes de bonne volonté, adultes et jeunes, qu'il en faut pour créer un climat de sobriété dans un milieu donné. La gamme des personnes qu'on

devrait enrôler est d'envergure respectable: ceux qui ont absolument besoin de l'abstinence totale pour la santé de leur âme et de leur corps, c'est-à-dire les alcooliques, ceux qui d'une façon ou d'une autre, veulent aider des alcooliques à se relever, ceux qui sont prêts à accepter une discipline libre dans le but d'aider à assainir le climat moral de leur milieu.

Les 110 cercles Lacordaire et Ste-Jeanne d'Arc de notre diocèse sont entre les mains de laïcs de très bonne volonté. Ils ne peuvent ni ne veulent se passer de l'influence du prêtre, aumônier ou curé. Voilà au moins un domaine dans lequel on a encore, et sincèrement, soif de la présence du prêtre. Ils désirent qu'on leur montre, à ces responsables, comment

faire leurs travaux d'étude, nécessaires à la compréhension de leur apostolat, qu'on leur dispense l'encouragement qui les stimulera dans leur apostolat. Tant sur le plan diocésain que sur le plan local, les prêtres doivent favoriser le travail apostolique de ce groupe actif, appelé à se dévouer pour le succès de cette noble cause."

† CHARLES-EUGENE, archevêque de Rimouski (Circulaire au clergé)

• Les cercles chargés des travaux féminins, établis dans plus de 1,000 sections de la Croix-Rouge canadienne, ont confectionné de leurs mains, l'an dernier, plus de 345,000 articles de tricot et de couture destinés aux personnes nécessiteuses, au Canada et à l'étranger.

Demande de soumissions

La Société d'Agriculture du Comté de Rimouski, demande des soumissions pour la vente et le déblaiement des débris du Colisée incendié.

Des soumissions séparées pourront être faites pour le système frigorifique, le compresseur, les moteurs électriques, etc. ou sur l'ensemble de tout ce qui est récupérable.

La Société ne s'engage pas à accepter ni la plus haute ni aucune des soumissions qui lui sera faite.

Les soumissions devront être adressées au

Secrétaire de la Société d'Agriculture du Comté de Rimouski, C. P. 312, Rimouski au plus tard, le 15 mai 1965.

Les petites voitures vraiment économiques à conduire ne manquent pas! Mais pourquoi ne pas choisir celle dont l'élégance est un témoignage de votre bon goût?



Sedan Viva

C'est-à-dire la Vauxhall Viva de General Motors gagnante d'une médaille d'or au Salon 1964 de l'automobile à Londres.

S'il est normal que vous soyez fier de l'économie, de la maniabilité et de la tenue de route que vous donne, à prix modique, une petite voiture, vous ne devriez pas être obligé de vous excuser de son apparence. C'est l'avantage qu'offre la Vauxhall Viva: Vous pourrez être fier de ses lignes élégantes. Et la Viva offre aussi le moteur de 50 CV, la boîte de vitesses à 4 rapports synchronisés, la suspension Roll-Control, la fini Magic-Mirror, un coffre arrière de 10,76 pi. cu., sans oublier l'économie d'essence (45 milles au gallon).

Donc, si vous recherchez une petite voiture écono-

mique de prix modique dont l'apparence fera votre fierté, rendez visite au concessionnaire Viva. D'accord?

LA VAUXHALL **\$1792.***
VIVA

*Prix de détail maximum suggéré pour le sedan Viva avec chauffage-dégivrage à RIMOUSKI

Le prix mentionné comprend les frais de manutention et de livraison ainsi que la taxe de vente fédérale et la taxe d'accise. Taxes provinciales et locales et frais d'immatriculation non compris.

UNE VALEUR GENERAL MOTORS



Voyez votre concessionnaire Vauxhall-Pontiac pendant la campagne "Célébration d'une réussite"

V-865CF

Ne manquez pas les émissions télévisées "Rue de l'Anse" et "Cinéma de Paris" dont l'heure et le canal figurent au programme local.

Vendeur autorisé de Vauxhall-Pontiac à Rimouski:

SOUCY AUTOMOBILES INC.,

145, RUE ST-GERMAIN

RIMOUSKI

TELEPHONE: 723-7815

DECES

Mme Eusèbe Bourgoïn

A Mont-Joli, le 6 avril, est décédée, à l'âge de 69 ans, dame Rosanna Mongrain, épouse en premières noces de feu Joseph Lévesque et en deuxième noces de feu Eusèbe Bourgoïn. Son service a été chanté en l'église de Mont-Joli, le vendredi 9 avril.

M. Raoul Tremblay

A Bic, le 6 février, est décédé, à l'âge de 82 ans, M. Raoul Tremblay, époux de dame Marie Gagné. Son service a été chanté en l'église du Bic, le vendredi 9 avril.

M. Benoît Yockell

A New-York, le 4 avril, est décédé subitement, à l'âge de 43 ans et 10 mois, Benoît Yockell, époux de dame Laura Dubé. Son service a été chanté en l'église St-Robert Bellarmin, le vendredi 9 avril.

M. Emile Fournier

A Montréal, le 4 avril, est décédé, à l'âge de 75 ans et 1 mois, M. Emile Fournier, époux de dame Marie-Anne Morneau. Son service a été chanté en l'église d'Amqui, le vendredi 9 avril.

Décès de Mme P. Chénard de Bic

A Mont-Joli, le 4 avril, est décédée, à l'âge de 66 ans, dame Hélène Landry, épouse de M. Philippe Chénard, de Bic.

Outre son époux, la défunte laisse dans le deuil ses enfants et leurs conjoints : M. et Mme Jean-Philippe Isabelle (Anita), de St-Yves; M. et Mme Xavier Chénard (Odette), de Bic; M. et Mme Langis Lamontagne (Jeanne d'Arc), de Sacré-Coeur; M. et Mme Pierre-Paul Chénard (Colette), de Bic; M. et Mme Henri Roy (Gisèle), de Bic; M. et Mme Aurèle Chénard (Yolande), de New-Charlisle; M. et Mme Jean Chénard (Ginette), de Rimouski; M. et Mme Benoît Bélanger (Germaine), de Ste-Odile; Mlles Anna, Marie-Ange, Pauline ainsi que M. Germain Chénard, tous de Rimouski.

Elle laisse aussi ses soeurs et un frère et leurs conjoints : M. et Mme Pierre Voyer (Marie-Anne), de Bic; M. et Mme Joseph Caron (Rose), de St-Valérien; M. et Mme Auguste Lavoie (Maria), de Bic; M. et Mme Albert Longchamp (Julie), de Chapleau, Ont.; M. Louis Chénard, de Bic.

Son service a été chanté en l'église de Ste-Cécile du Bic par le chanoine Zénon Soucy assisté par le Rév. Père Beaulac ainsi que de M. l'abbé Gérald Tardif, qui agissaient comme diacre et sous-diacre.

Bertin & Fils Ltee.

DECORATEURS

REMBOURREURS

Remodelage de meubles

Polissage

Réparations de matelas

Fabricants de matelas et meubles

Spécialistes en tapis

383 St-Germain RIMOUSKI
Tél. 723-6555

Est-ce ton cas ?

Si tu veux boire et le peux, c'est ton affaire.
Si tu ne veux pas boire et ne le peux, c'est notre affaire.

Alcooliques Anonymes
Case postale 13
RIMOUSKI
Tél. 723-6224

M. Barthélemi Bédard

A Mont-Joli, le 5 avril, est décédé, à l'âge de 63 ans, M. Barthélemi Bédard, époux de dame Bernadette Roussel, de St-François-Xavier des Hauteurs. Son service a été chanté en l'église de St-François-Xavier des Hauteurs, le jeudi 8 avril.

M. Alphonse Raymond

A Mont-Joli, le 4 avril, est décédé, à l'âge de 75 ans, M. Alphonse Raymond, époux de dame Clarina Ross. Son service a été chanté en l'église de Lac-au-Saumon, le jeudi 8 avril.

Mme Joseph Gagné

A Rimouski, le 3 avril, est décédée, à l'âge de 63 ans et 8 mois, dame Omérite Gagné, épouse de M. Joseph Gagné, de St-Narcisse. Son service a été chanté en l'église de St-Narcisse, le mercredi 7 avril.

Mme Philippe Chénard

A Mont-Joli, le 4 avril, est décédée, à l'âge de 66 ans, dame Hélène Landry, épouse de M. Philippe Chénard, du Bic. Son service a été chanté en l'église du Bic, le mercredi 7 avril.

M. Joseph Vaillancourt

A Mont-Joli, le 2 avril, est décédé, à l'âge de 87 ans et 7 mois, M. Joseph Vaillancourt, de St-Valérien. Son service a été chanté en l'église de St-Valérien, le mardi 6 avril.

Mme Wilfrid Ouellet

A Rimouski, le 3 avril, est décédée, à l'âge de 57 ans, da-

me Eva Pigeon, épouse de M. Wilfrid Ouellet, Son service a été chanté en la cathédrale de Rimouski, le mardi 6 avril.

Mme Edmond St-Laurent

A St-Noël, le 9 avril, est décédée, à l'âge de 78 ans et 4 mois, dame Adélaïde Caron, épouse de M. Edmond St-Laurent. Son service a été chanté en l'église de St-Noël, le lundi 12 avril.

Mme Luc Rouleau

A Mont-Joli, le 8 avril, est décédée, à l'âge de 42 ans et 7 mois, dame Rose-Délina Roy, épouse de M. Luc Rouleau, de Rimouski. Son service a été chanté en l'église de St-Robert Bellarmin, le lundi 12 avril.

Mme Ernest Beaulieu

A Mont-Joli, le 9 avril, est décédée, à l'âge de 89 ans, dame Marie-Louise Soucy, épouse de feu Ernest Beaulieu. Son service a été chanté en l'église de Val-Brillant, le lundi 12 avril.

M. Joseph-Blanc Rioux

A Rimouski, le 6 avril, est décédé subitement, à l'âge de 67 ans, M. Joseph-Blanc Rioux, époux de dame Marie-Anne Larivée, de Trois-Pistoles. Son service a été chanté en l'église de Notre-Dame-des-Neiges, le samedi 10 avril.

M. Liguori Gagné

A Rimouski, le 7 avril, est décédé, à l'âge de 72 ans, M. Liguori Gagné, époux de dame Alberta Perron. Son service a été chanté en l'église de Mont-Joli, le samedi 10 avril.

Voulez-vous une situation d'avenir DANS LA VENTE?

ON DEMANDE Vendeur d'automobiles

pour une ENTREPRISE LOCALE

QUALIFICATIONS :

- Agé de 25 à 40 ans.
- Expérience dans la vente de préférence mais non nécessaire.
- Rémunérations sur base salaire et commissions.

AVANTAGES :

- Automobile fournie ainsi que tous les bénéfices sociaux de base. Faire application par écrit en mentionnant âge, expérience et degré d'instruction, en adressant à :

CASE POSTALE 410, DEPARTEMENT RA, RIMOUSKI, P. Q.

ON DEMANDE AUSSI :
Mécanicien classe "A".

Bic

Baptêmes

Le 13 mars, Marie-Mariette-Fernande, née à l'hôpital de Rimouski, fille de M. et Mme Raymond Bérubé (Claire Vaillancourt). Parrain et marraine, M. et Mme Marcel Vaillancourt.

Le 14 mars, Joseph-Bruno, né à l'hôpital de Rimouski, fils de M. et Mme Victor Bouliane (Agathe Côté). Parrain et marraine, M. et Mme Ernest Gagnon, oncle et tante de l'enfant.

Le 23 mars, Marie-Huguette-Julie, née à l'hôpital de Rimouski, fille de M. et Mme Denis Cassista (Huguette Rioux). Parrain et marraine, M. et Mme Gérard Cassista, grands-parents de l'enfant.

A LOUER 5 BUREAUX

avec salle d'attente. Environ 1200 pieds de plancher. Angle St-Paul et Cathédrale, avec stationnement. Lires.

S'adresser au

MAGASIN AMIOT
16, Cathédrale
RIMOUSKI
Tél. : 723-2183

POUR AUSSI \$50.00 VOUS PEU QUE FAIRE RENOUVELER LA PEINTURE DE VOTRE AUTOMOBILE, AU

GARAGE P.-E. BERUBE

768, rue St-Germain-Est — Tél. 723-5057

Léger supplément pour automobiles deux tons

MONUMENTS ... CONSULTEZ

J.L. THÉRIAULT & FILS LTEE.

710, le Ave. QUÉBEC Tél. LA 4-1561

LES SPÉCIALISTES EN MONUMENTS AU CANADA

REPRESENTANT-CONSEILLER

EDMOND LEMIEUX

57 A, Rouleau, Rimouski. Tél.: 723-5093

Crédit sur vieux monuments.

POUR AIDER LES MISSIONS:

- AUMONES
- RENTES VIAGERES
- LEGS TESTAMENTAIRES

Adresse :

M. l'abbé ROBERT MICHAUD,
Directeur de la Propagation de la Foi
Grand Séminaire, Rimouski

ROGER RIOUX INC.

DIRECTEUR DE FUNERAILLES, DE TROIS-PISTOLES

Salon funéraire à 200, Notre-Dame Ouest
TROIS-PISTOLES - Tél. 851-2122

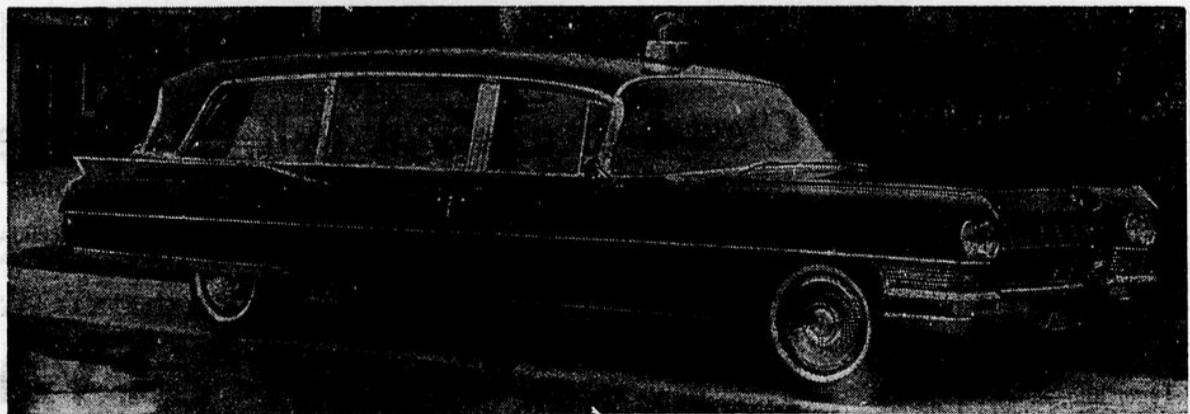

Service permanent d'ambulance et services funéraires des plus complets avec équipement moderne.

Pour vous servir, une ambulance des plus moderne et des mieux équipée, "CADILLAC 1964".

SALONS FUNERAIRES A VOTRE DISPOSITION GRATUITEMENT

ST-FABIEN

Hilaire OUELLET - Tél. 7

ST-JEAN DE DIEU

ST-MATHIEU

ISLE-VERTE

Roland Ouellet - Tél. 898-2848

RONDE des VILLES



RIV.-DU-LOUP

Contrat à St-Hilaire Construction

Le procureur du Foyer-Patro, de Rivière-du-Loup, M. l'abbé Ronald Landry, a fait savoir que le contrat pour la construction d'une chaufferie centrale avait été accordé, jeudi, au montant de \$183,836. La firme Saint-Hilaire Construction, de Rimouski, devra compléter en cinq mois l'aménagement d'une vaste chaufferie destinée à servir tout le cœur de la Cité des Jeunes.

L'Exposition Industrielle, 3-7 juillet

L'exposition industrielle et commerciale de Rivière-du-Loup se tiendra du 3 au 7 juillet prochain au stade de la Cité des Jeunes. Pour la sixième année consécutive, elle sera sous les auspices du Conseil 2402, des Chevaliers de Colomb.

Taxe scolaire augmentée

Il est fort probable que les propriétaires de Rivière-du-Loup devront payer \$2.21 de taxe scolaire par \$100 d'évaluation foncière en 1965. C'est ce qui ressort de commentaires sur le sujet formulés dernièrement par M. Marc Bélanger, président de la Commission scolaire régionale du Grand-Portage.

La décision n'est pas acceptée

Les dirigeants de la commission scolaire de Rivière-du-Loup n'ont pas accepté la recommandation du ministère de l'Éducation qui a demandé de porter le taux de la taxe foncière à \$2.21, ce qui représenterait une augmentation de \$0.71. Le président de la commission régionale du Grand-Portage, M. Marc Bélanger, a déclaré que les démarches ont été entreprises pour que le taux de la taxe n'atteigne pas plus de \$2.00 du \$100 d'évaluation.

AMQUI

Route Matane-Amqui mal entretenue

La Jeune Chambre d'Amqui n'a pas aimé du tout comment on a fait l'entretien de la route Matane-Amqui au cours de l'hiver. Elle précise que des démarches entreprises auprès du ministre de la Voirie n'ont pas donné les résultats que l'on attendait.

Succès d'un éleveur d'Amqui

La Société des Éleveurs de Bovins Canadiens annonce qu'une Médaille d'Argent a été décernée à un éleveur d'Amqui, M. Paul-Emile Belzile. Un sujet de son troupeau a produit, à date, un total de 79,867 livres de lait à un pourcentage de gras de 4.66, soit 3,723 livres de gras. Ce rendement de production est exceptionnel pour une vache laitière.

Améliorations à la route 6

La Chambre de Commerce de la région d'Amqui, consciente du bien commun, constate l'urgence d'améliorer les routes dans le comté, demande l'exécution immédiate de travaux d'amélioration sur la route No 6 entre Amqui et Ste-Jeanne d'Arc, et la réalisation des promesses électorales qui datent de plusieurs années.

Une bibliothèque

Le maire d'Amqui vient de suggérer à la Jeune Chambre de se servir des livres recueillis en deux occasions dans la ville pour monter une bibliothèque municipale dans le nouveau local de la Chambre de Commerce. Tout le monde se demande ce que la Jeune Chambre attend pour agir.

HAUTERIVE

Ecole de métiers à Hauterive

M. Gustave Blouin, député du comté de Saguenay à la Chambre des Communes, vient d'annoncer que le ministre du Travail, l'hon. Allan J. MacEachen, avait autorisé une contribution au montant de \$750,000, étant la part du Gouvernement fédéral, comme aide à l'école de métiers de Hauterive. Cette somme est versée selon l'accord intervenu entre le Gouvernement fédéral et les provinces en vertu du programme de l'aide aux écoles de formation technique et professionnelle.

Construction d'un aréna

A la suite d'une entente survenue entre la municipalité de Hauterive et les Loisirs de Hauterive Inc., on peut s'attendre à ce que la construction d'un aréna débute sous peu à Hauterive. En effet, les Loisirs de Hauterive Inc. ont accepté de céder à la ville l'ensemble des biens qu'ils possèdent ainsi que les terrains qui servent présentement aux fins de loisir. De son côté, la municipalité s'est engagée à préparer immédiatement le règlement et les demandes de soumissions nécessaires pour que la construction d'un aréna débute au plus tôt.

MATANE

Octroi à la Société Historique

Le conseil municipal a accordé une subvention de \$250.00 à la Société d'histoire de Matane, qui songe à publier une revue historique. Dans la lettre adressée aux autorités municipales, le président de la Société d'histoire, le Dr Robert Fournier, mentionne que l'organisme a l'intention de présenter des expositions et d'améliorer le musée qui se trouve présentement au centre municipal d'informations touristiques.

Passer la route selon le tracé prévu

La Chambre de Commerce et le conseil municipal de la ville de Matane ont résolu de recommander au ministère de la Voirie de faire passer la nouvelle route dans le tracé prévu par le plan directeur d'urbanisme de Matane.

Crédits additionnels : travaux d'hiver

La ville de Matane a obtenu des crédits additionnels de \$30,000 pour sa campagne de travaux d'hiver et elle a pu, de cette façon, poursuivre le programme entrepris en décembre dernier aux abords de l'aéroport municipal. Dernièrement, on pouvait y voir 275 hommes à l'oeuvre; cependant on devait commencer à remercier un certain nombre d'employés, ce qui permettra de poursuivre jusqu'à la fin de la période d'aide au chômage saisonnier, c'est-à-dire jusqu'au 30 avril.

Améliorations à l'hôpital

Le ministre de la Santé, le Dr Alphonse Couturier, a fait part qu'il avait autorisé des réparations pour un montant substantiel à l'hôpital St-Rédempteur, de Matane. M. Jacques Bernier, député de Matane, a dit qu'il serait en mesure, sous peu, de fournir des précisions sur ce projet.

Compétition des équipes de gymnastique

Au Foyer Patro, de Rivière-du-Loup, le 1er mai, se déroulera la deuxième compétition provinciale des équipes de gymnastique.

Pour obtenir les renseignements officiels au sujet de cette compétition, nous vous prions de communiquer avec M. Raymond Bornais, secrétaire du Comité Organisateur, 295, rue St-Jean, Québec 4, Qué.

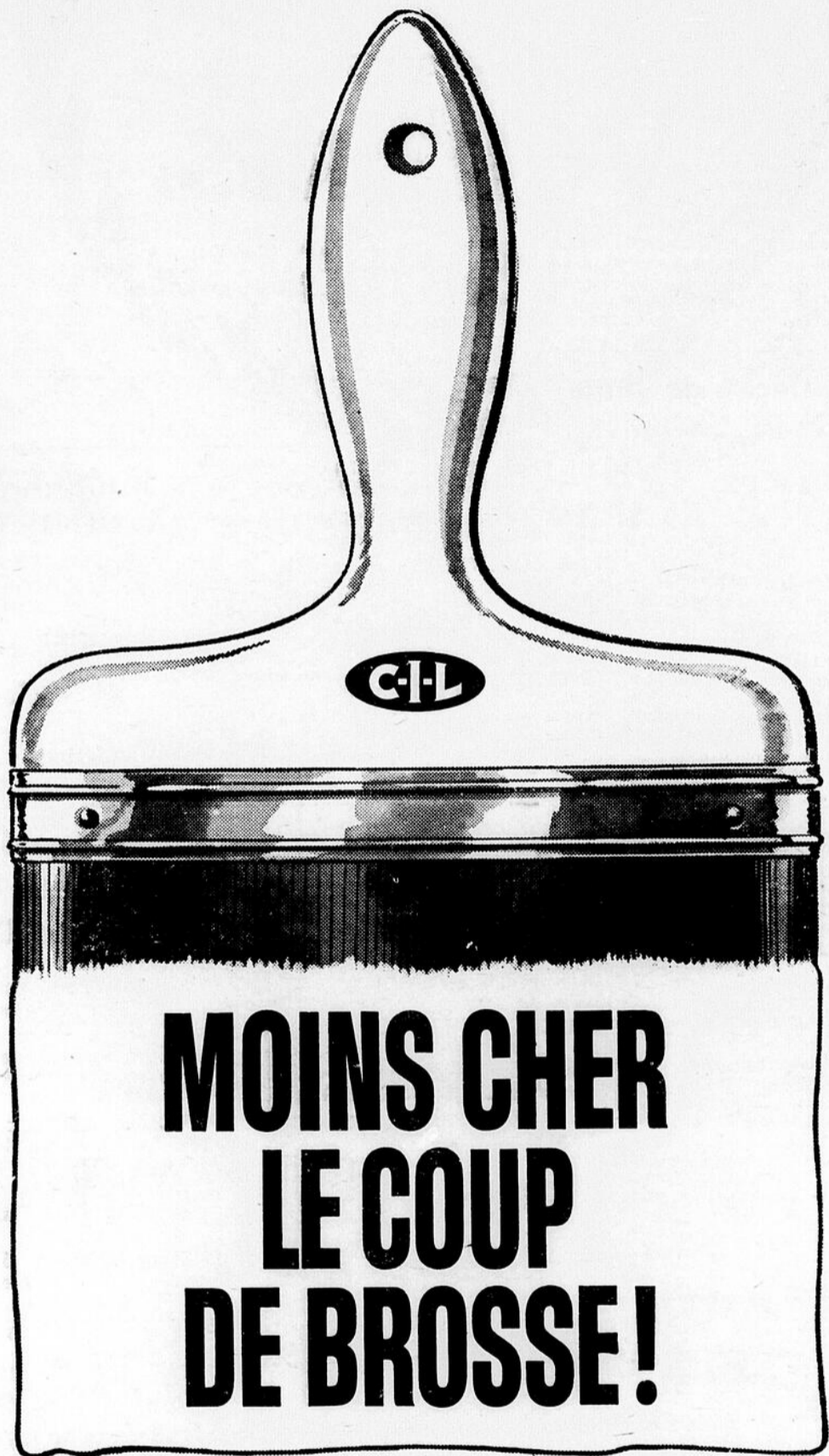

Épargnez \$2.75 sur chaque gallon de CILTONE Satin Latex, au cours du grand rabais d'avril!

Épargnez 80¢ sur chaque pinte de CILTONE Semi-Lustré! Achetez maintenant et peignez plus tard: l'essentiel est de ne pas manquer cette occasion unique de se procurer les meilleures peintures qui soient au Canada aux prix les plus bas jamais vus. Des centaines de coloris! Un produit de grande classe.



Créées au Canada pour répondre aux besoins des Canadiens par la Canadian Industries Limited.



Ferronnerie de Rimouski Inc.

155, RUE ST-GERMAIN

RIMOUSKI

TEL. : 723-6506

La Compagnie de Bois
de Luceville Ltée
LUCEVILLE, P.Q. - Tél. 739-4881

Auguste Desrosiers Enr.
- 18, Ave du Sanatorium
MONT-JOLI - Tél. : 775-4404



NOUS AVONS BESOIN DE VEHICULES USAGES
DANS LES MODELES
1959 - 1960 - 1961 et 1962
DANS LES MARQUES

**DODGE - PLYMOUTH - PONTIAC - CHEVROLET - FORD
METEOR - Etc. - Etc.**

Toutes ces
voitures usa-
gées portent
le fameux
sceau
'DEPENDABLE'

TOUTES NOS VOITURES USAGES ONT ETE INSPECTEES ET REMISES A NEUF.

CAMION INTERNATIONAL 1962

Remis à neuf, 5 tonnes, moteurs 8 cylindres, plate-forme

Notre fameuse garantie



protège votre mise de fonds

Bénéficiez de nos services garantis

NOTRE REPUTATION N'EST PLUS A FAIRE

- Réparations générales.
- Débosselage et peinture.
- Alignement et balancement de roues.
- Mise au point du moteur par des spécialistes et avec le fameux équipement de précision "SUN".

POUR VOUS SERVIR :

GERANT DES PIECES
René Arsenault

GERANT DES VENTES,
Jean-Louis Ruest

GERANT DE SERVICE
Rosaire Couturier

REPRESENTANT

Charles-E. Rousseau
Tél. rés. : 723-3649

HEURES D'AFFAIRES :

ATELIERS :
8 h. a.m. à 6 h. p.m.

VENTE et PIECES :
8 h. a.m. à 10 h. p.m.
sauf le samedi JUSQU'A MIDI

Véhicules portant la garantie de 5 ans, 50,000 milles pour la période non écoulée

'64 CHRYSLER

Saratoga, 4 portes avec servo-freins, servo-direction, radio, etc., garantie de 4 ans ou 22,000 milles.

'63 CHRYSLER

Windsor, 4 portes, servo-frein, servo-direction, radio, etc., garantie de 3 ans ou 10,000 milles.

'63 PLYMOUTH

Belvédère, 2 portes, à toit rigide, garantie de 3 ans ou 10,000 milles.

Tous les modèles suivant sont garantis 90 jours ou 4,000 milles 'DEPENDABLE'

'64 FORD, 4 portes, transmission automatique, radio, 8 cylindres.

'64 FORD, 2 portes coach, transmission automatique, 6 cylindres, radio, etc.

'64 VOLKSWAGEN, coach de luxe, radio, chaufferette à gazoline.

'63 FALCON Futura, sedan, 8 cylindres, transmission automatique, bas millage.

'63 CHEVY 2, coach, 6 cylindres, transmission automatique, radio.

'63 FORD, coach, 6 cylindres, radio, etc.

'62 CHRYSLER New-Yorker, 4 portes, toit rigide, tout équipé, en parfaite condition.

'62 CHRYSLER Windsor, 4 portes, tout équipé, une magnifique voiture.

PLUSIEURS AUTRES MODELES, TELS QUE :

**Ford 1957
Plymouth 1955
Studebaker 1952**

Tous les modèles suivant portent la garantie "DEPENDABLE"

'62 VOLKSWAGEN, coach.

'61 MONARCH sedan, tout équipé.

'58 CHRYSLER, 4 portes.

'58 METEOR, station-wagon.

'61 ENVOY, 4 portes.

'57 PLYMOUTH, sedan.

RUEST & ARSENAULT AUTO Ltée

DODGE — CHRYSLER — VALIANT — CAMIONS DODGE

519, boul Jessop

RIMOUSKI

723-9281