FETE DU JOUR:
SAINT LEON II
Soleil: lever 5 h. 19; coucher 8 h. 46
Lunet: lever 4 h. 54; coucher 1 h. 13
TEMPS PROBABLE :
Beau et frais. Demain, beau et plus chaud.
Maximum : 80 — Minimum : 55

LA PRESSE

LE JOURNAL DONT LES EDITIONS PRINCIPALES ONT LE PLUS FORT TIRAGE MOYEN DE TOUS LES QUOTIDIENS DU CANADA

EN AVANT TOUJOURS
Au cours de la semaine dernière, le tirage total de la "Presse" a excédé
1,000,000
de copies.

49e ANNEE—No 218—22 PAGES —1e SECTION— ÉDITION QUOTIDIENNE—MONTREAL, LUNDI 3 JUILLET 1933 PRIX: DEUX CENTINS

UN DUR REFUS DE ROOSEVELT AU BLOC DE L'OR

Rebuffade pour la France surtout

Le refus du président de ne rien faire pour une stabilisation monétaire met la Conférence mondiale en grand danger de s'effondrer.

Troublante incertitude à Londres

(Par F.-C. Vosburgh, Service de la Presse Associée.)

LONDRES, 3. — Les membres de la délégation française, qui attendaient cet après-midi le ministre des finances, M. Georges Bonnet, se demandaient comment, après la rude déclaration du président Roosevelt, les délégués de la France pourraient demeurer à Londres sans causer une crise ministérielle à Paris.

(Service de l'United Press, spécial à la "Presse".)

LONDRES, 3. — Des représentants des nations du bloc européen de l'or ont mis fin aujourd'hui à une réunion du sous-comité de la conférence mondiale sur les restrictions au commerce. Ils ont catégoriquement refusé de continuer les discussions tant que la situation monétaire internationale n'aura pas été éclaircie.

Le bloc de l'or s'agite

(Par Dewitt Mackenzie, service de la Presse Associée.)

LONDRES, 3. — Le dramatique refus du président Roosevelt de ne rien faire pour appuyer l'étalon-or a entraîné, cet après-midi, les membres du bloc européen de l'or à prendre des mesures définies pour mettre à exécution leurs menaces de partir de la Conférence économique à moins qu'elle n'adopte un "drapeau d'or".

Aux quartiers généraux du bloc de l'or, on a déclaré qu'au moins quelques-unes des délégations attendaient des instructions immédiates de leurs gouvernements de retourner dans leur pays, en ne laissant à Londres que quelques secrétaires de moindres importance.

Si le groupe entier de l'or, comprenant la France, la Beglique, la Hollande, l'Italie et la Suisse, abandonne la conférence, celle-ci sera virtuellement paralysée.

La conférence inerte

Le premier mouvement de la part des pays de l'or a été fait par l'intermédiaire de la Suisse.

Walter Stucki, le chef de la délégation suisse, a demandé et obtenu l'ajournement jusqu'à jeudi d'un important comité de la Conférence, en donnant pour raison qu'il ne pourrait plus rien se faire jusqu'à ce que les délégués du bloc de l'or aient reçu de nouvelles instructions.

On s'attendait à d'autres propositions d'ajournement du même genre à d'autres comités cet après-midi. Cela aurait pour résultat de suspendre une grande partie des activités de la Conférence.

Le premier ministre Ramsay MacDonald déploie les plus grands efforts pour tâcher de trouver un compromis qui ferait disparaître le danger actuel d'effrondement de la Conférence.

Fermeté de la France

(Service de la Presse Associée)

Paris, 3. — La confirmation de la nouvelle que la France va continuer à participer à la Conférence économique mondiale afin de tâcher d'amener la Grande-Bretagne du côté du bloc de l'or, a été confirmée aujourd'hui. M. Bonnet, le ministre français des finances, retourne à Londres cet après-midi. L'on a démenti, à Paris, la rumeur que la France se retirerait de la conférence économique mondiale si une entente monétaire ne s'était pas établie le 15 juillet. Mais, d'autre part, on a réitéré au ministère des finances la décision inébranlable de la France de maintenir l'étalon-or.

A SUIVRE SUR LA PAGE 15

Choc de politiques carrément opposées

La France et les Etats-Unis se dressent l'un contre l'autre devant le monde économique, en des attitudes qui semblent de moins en moins réconciliables.

L'Américain pris à parti

(Service de l'United Press, spécial à la "Presse")

Paris, 3.—Dans un discours qu'il a prononcé aujourd'hui à Besançon, le président Albert Lebrun a critiqué la politique monétaire de Roosevelt et offert les sages conseils de la France, conseils basés sur la réflexion et l'expérience.

Pendant ce temps le ministre des finances, M. Georges Bonnet, se préparait à retourner à Londres, tandis que les cercles politiques annonçaient l'intention de la France de ne pas se retirer de la conférence tant qu'il resterait une lueur d'espoir.

Pendant qu'il inaugurait à Besançon une école nationale d'orfèvrerie, le président Lebrun se tenait constamment en communication avec Paris, par l'intermédiaire d'un télégraphe spécial, où Georges Bonnet accompagné de Clément Moret, gouverneur de la Banque de France, le tenait au courant de ce qui se passait à Londres.

L'ajournement est réclamé

Tandis que le gouvernement discutait les moyens à prendre pour faire face au rejet par le président Roosevelt du dernier plan de stabilisation monétaire, la presse réclamait bruyamment l'ajournement de la conférence de Londres. Les journaux ont accusé les Américains d'égoïsme et d'impolitesse, quelques-uns ont même accusé le président Roosevelt de vouloir faire de la politique domestique. Sans mentionner le président Roosevelt ni les Etats-Unis, le président Lebrun a dit que le monde devrait courageusement envisager la cause réelle de la crise au lieu de s'abandonner à des solutions faciles dont l'inutilité et les mauvais effets ont été prouvés par l'expérience.

Il a de nouveau exposé l'attitude au sujet du contrôle de la production en vertu d'accords internationaux. C'est ainsi, a-t-il dit, qu'on devrait relever les prix, et non par le moyen artificiel de l'inflation.

"Il est de vérité évidente, a dit M. Lebrun, que le monde a actuellement besoin de monnaie stable car ce serait une pure utopie que de parler d'ajustements tarifaires avec des monnaies constamment changeantes. Du reste, a-t-il ajouté, il est évident que les nations dont la monnaie est stable ne peuvent accepter des propositions de ce genre.

Le Journal des Débats, déclarant que les Etats-Unis se proposaient de ne se mêler que de leurs propres affaires, a ajouté qu'il ne serait plus question de solidarité, comme semblait momentanément au moins le laisser entendre le président Roosevelt au début de son administration.

Le journal d'Herriot, l'"Ere Nouvelle", disait ce matin: "Nous ne sommes pas à Chicago ou à New-York et il ne peut être question de transporter à Londres l'habitude de subordonner les intérêts du monde au désir de lucre des spéculateurs.

Enfin le "Petit Bleu" disait: "Nous n'avons nul besoin des Etats-Unis. Chaque fois qu'ils se mêlent des affaires européennes ce n'est que pour mélanger nos cartes et nous faire perdre quelque chose. Mais maintenant les américains deviennent vulgairement impolis".

Lâcher la proie pour l'ombre ne va rien arranger

C'est ce que Roosevelt rappelle vertement à la Conférence économique aujourd'hui.

Adieu, fétiches !

(Service de la Presse Associée)

Londres, 3—Voici le texte du message que le président Roosevelt a adressé à la Conférence économique mondiale à la suite de la proposition qui lui a été faite, au nom du bloc européen de l'or, sur la question monétaire :

Roosevelt recherche un vrai remède et non de simples palliatifs

"J'estimerais catastrophique si la grande conférence des nations, appelée à établir une stabilité financière plus réelle et permanente ainsi qu'une plus grande prospérité pour les masses de toutes les nations, si, avant tout effort sérieux pour considérer ces plus vastes problèmes, la conférence s'en laissait écarter par une expérience purement artificielle et temporaire touchant le change monétaire de seulement quelques nations.

"Une telle action, une telle déviation fait constater un singulier manque de sens des proportions et aussi un grave oubli des plus vastes buts pour lesquels la conférence économique a tout d'abord été convoquée.

"Je n'aimerais pas à croire qu'une insistance dans une telle action pût servir d'excuse pour persévérer dans les erreurs économiques qui sont à l'origine d'une si grande partie de la dépression mondiale.

"Le monde ne se laissera pas longtemps attarder par cette spacieuse politique qui consiste à établir une stabilité temporaire et probablement artificielle dnas le change étranger

A SUIVRE SUR LA PAGE 15

LES CHEFS DE L'ESCADRILLE ITALIENNE

De gauche à droite, S. E. Italo Balbo, ministre de l'air italien, commandant de l'avion BALB; le capitaine Biseo, commandant de l'avion BISE; le capitaine Questa, commandant de l'avion QUES; le général Pellegrini, commandant de l'avion PELL.

Le capitaine Borghetti, commandant de l'avion BORG; le capitaine Miglia, commandant de l'avion MIGL; le capitaine Nannini, commandant de l'avion NANN; le capitaine Rovis, commandant de l'avion ROVI.

Le capitaine Lippi, commandant de l'avion LIPP; le capitaine Baldini, commandant de l'avion BALD; le capitaine Leone, commandant de l'avion LEON; le capitaine Teucci, commandant de l'avion GIOR.

Le capitaine Giordana, commandant de l'avion GIOR; le capitaine Napoli, commandant de l'avion NAPO; le capitaine Vercelloni, commandant de l'avion VERC; le capitaine Recagno, commandant de l'avion RECA.

Le capitaine Abbriata, commandant de l'avion ABBR; le capitaine Gallo, commandant de l'avion GALL; le capitaine Biani, commandant de l'avion BIAN; le capitaine Aramu, commandant de l'avion ARAM.

Le capitaine Banieri, commandant de l'avion BANI; le lieutenant-colonel Longo, commandant de l'avion LONG; le capitaine Cannistracci, commandant de l'avion CANN; le capitaine Calo'Carducci, commandant de l'avion CALO.

L'Australie va coopérer un peu

Elle désapprouve le principe de réduction de la production du blé mais elle reconnait qu'il faudrait restreindre les exportations de blé provisoirement.

LONDRES, 3. — **On croit aujourd'hui que l'approbation sous réserves par l'Australie du principe de réduction des exportations de blé a rapproché la possibilité d'arriver à des résultats concrets à la conférence du blé.**

Voici comment l'Australie a donné un acquiescement conditionnel à un plan qui a été présenté par le Canada et les Etats-Unis avec une menace de dumping.

Les instructions du gouvernement fédéral australien à sa délégation à la conférence du blé sont contenues dans un câblogramme adressé à Stanley Bruce, chef de la délégation. Voici le texte de ce câblogramme : "Notre conférence (celle des premiers ministres d'Etats australiens) est absolument convaincue que les grands problèmes financiers et économiques à la conférence de Londres doivent passer avant des sujets spécifiques comme celui du blé; de plus, elle désapprouve le principe de restriction de la production comme remède à la dépression mondiale bien qu'elle reconnaisse que dans le cas du blé une mise en vente ordonnée des surplus existants améliorerait grandement la situation.

"De plus, à cause de l'importance que le blé a prise à la conférence économique, cette conférence reconnait que l'Australie devrait approuver en principe le plan provisoire de limitation des exportations de blé pourvu que ce plan traite avec justice les intérêts australiens et qu'il englobe dans une coopération efficace, outre les grandes nations productrices, les pays européens qui produisent et exportent du blé.

La conférence reconnait aussi qu'il ne devrait pas se produire d'accumulation de blé en Australie durant les deux prochaines saisons à cause du surplus mondial de céréales.

M. Latham annonça l'envoi de ce câblogramme à la fin d'une réunion du cabinet et dit que le gouvernement considérerait favorablement le plan proposé parce qu'il est le seul moyen de faire disparaître la menace faite aux prix du blé par le surplus nord-américain.

Le 63e anniversaire de l'hon. R.-B. Bennett

(Du correspondant de la PRESSE)

Ottawa, 3—Le très hon. R.-B. Bennett célèbre, aujourd'hui, le 63e anniversaire de sa naissance. Le premier ministre du Canada, actuellement à Londres, pour la conférence économique mondiale, est né à Hopewell, N.-B., le 3 juillet 1870. M. Bennett est dans la politique active depuis 35 ans.

L'armada italienne retenue en Irlande

Le départ de Londonderry pour Reykjavik, Islande, ne pourra pas se faire avant demain à cause de la mauvaise température aujourd'hui.

UN ENTHOUSIASTE ACCUEIL

(Par C.-D. Millagan, service de l'United Press, spécial à la "Presse").

Londonderry, Irlande, 3. — L'armada italienne, partie d'Orbetello pour Chicago, est retenue aujourd'hui sur les eaux du Lough Foyle. Se conformant aux conseils des météorologistes, le général Italo Balbo, ministre de l'air de l'Italie, commandant de l'expédition, a remis à demain le départ dans la dangereuse envolée jusqu'à Reykjavik, Islande, troisième étape dans le voyage de 7,100 milles entre Orbetello, Italie, et Chicago.

L'escadrille était arrivée ici hier, venant d'Amsterdam, après une envolée de 630 milles.

Le général Balbo a téléphoné au premier ministre Mussolini à Rome, et le premier ministre a répondu en envoyant ses meilleurs souhaits aux membres de l'expédition.

"Les avions naviguent d'une manière splendide", a déclaré Balbo. "Je ne prévois aucun trouble de ce côté jusqu'à Chicago".

L'arrivée à Londonderry

Londonderry, Irlande, 3. — L'escadrille de 24 hydravions commandée par le général Balbo, est arrivée d'Amsterdam ici hier un peu avant midi, faisant ainsi sa deuxième escale au cours de sa randonnée vers Chicago par Cartwright, Labrador, Shédiac et Montréal.

Plusieurs avions échappèrent de peu à un accident lorsqu'ils rasèrent des arbres non loin du lieu d'amerrissage, toutefois l'on réussit à ancrer tous les hydroplanes sans accident ou incident.

Le premier groupe arriva à 11 h. 25 du matin (5 h. 25 a.m. heure normale de l'est). Les autres suivirent à dix minutes d'intervalle et tous étaient parvenus à destination avant midi.

Balbo et ses compagnons avaient donc mis 4 heures et 11 minutes à venir du Zuyder Zee en Hollande, une distance d'environ 650 milles.

Repos général

Les hydravions devaient repartir de bonne heure aujourd'hui pour Reykjavi, Islande, une distance de 930 milles, mais le général Balbo en décida autrement hier soir afin que ses compagnons de voyage puissent avoir un peu plus de repos. Ils devaient tous se présenter à l'aéroport à huit heures du matin et le décollage devait se faire une heure et demie

A SUIVRE SUR LA PAGE 15

Ulm a quitté Jask

(Service de l'United Press, spécial à la "Presse").

Karachi, Inde, 3. — Charles Ulm, qui vole d'Australie à Londres et qui se propose de continuer son voyage en allant aux Etats-Unis, est parti de Jask, Perse, après avoir remplacé un piston brisé.

Autres Cies de charbon compromises

Des firmes, outre les 4 déjà mentionnées, seraient impliquées dans le cartel du charbon anglais au Canada et seront probablement poursuivies, déclare Me Saint-Laurent.

(Du correspondant de la PRESSE)

Québec, 3. — D'autres compagnies seront probablement poursuivies en vertu de la loi des combines pour avoir participé au cartel de l'importation et de la distribution du charbon anglais au Canada, a déclaré, ce matin, Me Louis Saint-Laurent, qui a été chargé par l'hon. M. Taschereau de poursuivre certaines compagnies à la suite de l'enquête MacGregor.

Les 4 compagnies contre lesquelles des procédures seront prises incessamment, sont: la Canadian Coal Import Company et ses filiales, la Saint-Lawrence Stevedoring Company et la British Coal Company Ltd; la F.-P. Weaver Coal Co., dans laquelle le sénateur Lorne-C. Webster, président de la Canadian Coal Import Co., a un intérêt de contrôle depuis le mois de mars 1932; la Hartt and Adair Coal Co., et la Scotch Anthracite of Canada, Ltd.

Me Saint-Laurent n'a pas voulu nommer les autres compagnies contre lesquelles des poursuites pourraient être prises. Il a en même temps annoncé que les procédures contre les compagnies ne seront probablement pas déposées cette semaine à cause du travail de compilation préparatoire qu'il faut faire et qui est très long.

Des dommages causés à Cuba par l'ouragan

Le coup de vent n'a pas toutefois toute la violence qu'on appréhendait là-bas.

(Service de l'United Press, spécial à la "Presse").

La Havane, 3. (Par L.-S. Haas). — Un violent ouragan qui a frappé la côte ouest de Cuba, de bonne heure aujourd'hui, a filé au nord-ouest dans le golfe du Mexique, après avoir causé beaucoup de dommages dans l'île.

La destruction, toutefois, n'a pas été aussi considérable qu'on le prévoyait d'abord. Ceci apparait dans les communications reçues de Pinar del Rio, une fois que le service téléphonique eut été rétabli.

Le R. P. Gutierrez Lanz, de l'Observatoire de Belen, dit que la tempête n'avait pas la violence de celle de novembre dernier, qui s'abattit sur Santa Cruz del Sur. Il essura que le danger pour Cuba était terminé et que la tempête ne toucherait pas à la Floride, à moins qu'elle ne se détourne dans sa course.

La terreur dans l'ouest de Cuba

La dépêche suivante a été téléphonée de Pinar del Rio à la Havane par Guillermo Rodriguez, correspondant de l'United Press, qui s'est rendu à Pinar del Rio quand on sut que la tempête allait s'y abattre. Les communications téléphoniques furent interrompues juste comme Rodriguez allait terminer son article.

(Tous droits réservés 1933 par l'United Press, service spécial à la Presse.)

Pinar del Rio, Cuba, 3. — L'ouest de Cuba était dans la terreur, aujourd'hui, comme un ouragan, venu hors de saison, balayait la partie étroite de la république insulaire, laissant derrière lui un amoncellement de ruines.

On rapporte que la ville de Coloma, sise à 24 kilomètres de Pinar, a été dévastée par un raz de marée. Les pertes de vie seraient nombreuses.

Des maisons ravagées et des terrains inondés marquent la course des terribles vents qui sont venus de la mer en direction du nord-ouest.

Préparatifs contre l'ouragan

Pinar del Rio a été frappé vers mi-

A SUIVRE SUR LA PAGE 15

Congrès pacifiste à Oxford

LONDRES, 3. — Le professeur Gilbert Murray, Lord Parmoor, Sir Arthur Salter, Sir Norman Angell, Walter Citrine, Sir Stafford Cripps et le Rév. "Dick" Sheppard sont parmi les principales personnalités qui prendront part au Congrès national de la paix, à Oxford, du 7 au 10 juillet.

Tous les aspects du problème de la paix seront discutés par des hommes éminents de toutes nationalités. Le Dr G.-P. Gooch et le professeur Sigmund-Schultz ouvriront le débat sur la situation européenne.

Wolfgang Schwartz représentant genèvois de l'Association allemande pour la Société des Nations et le major Victor L Lefbure présenteront la question du désarmement. Lord Allen of Hurtwood Carl Heath et C.-E.-M. Joad parleront des implications personnelles et sociales du pacifisme.

P.-H.-B. Lyon, principal de Rugby, discutera sur les écoles et la paix. Sir Norman Angell parlera du mouvement pacifiste.

Les rigueurs du service japonais

Tokio, 3. — Victimes des exercices sévères des troupes japonaises pratiqués sous une température rigoureuse, 7 soldats sont morts, 30 ont subi de dangereuses attaques de prostration et plus de 100 troupiers ont été envoyés aux hôpitaux en fin de semaine.

Tous ces gens ont dû être retirés des manoeuvres de la première division exécutées sur les plaines, au pied du mont Fuji, sous une température de 90 degrés Fahrenheit avec un degré élevé d'humidité.

Genève voudrait rénover la Chine

Genève, 3 — La Société des nations a pratiquement pris sur elle la réorganisation économique et financière de la Chine aujourd'hui en nommant un comité spécial qui étudiera les voies et moyens d'augmenter l'assistance que donne déjà la Société des nations à la Chine.

Le Dr Wellington Koo, représentant de la Chine au Conseil de la Société a demandé la nomination d'un agent technique qui aille en Chine et coordonne le travail des experts. Cet agent serait un ambassadeur de la Société.

Le projet de reconstruction de la Chine affecte plusieurs provinces et comprend l'éducation, l'hygiène, les travaux publics, les transports, l'agriculture, la finance et l'administration générale.

Irigoyen administré

(Service de l'United Press, spécial à la "Presse").

Buenos-Ayres, 3. — L'ancien président Hipolito Irigoyen, malade depuis plusieurs mois était dans un état critique aujourd'hui.

Il a reçu l'extrême-onction hier soir et la bénédiction papale "in extremis" lui a été conférée.

Un Concordat prochain pour toute l'Allemagne

DERNIERE HEURE

Cité du Vatican, 3. — Le secrétaire du vice-chancelier d'Allemagne Franz von Papen a déclaré aujourd'hui que les négociations entre son chef et le cardinal Pacelli, secrétaire d'Etat pontifical, sur un Concordat entre le Vatican et l'Allemagne étaient en bonne voie mais qu'il était prématuré de dire qu'un Concordat avait été conclu.

Cité du Vatican, 3.—Le vice-chancelier Franz von Papen et le cardinal Pacelli, secrétaire d'Etat pontifical, ont convenu aujourd'hui d'un Concordat entre le Vatican et l'Allemagne, lequel sera probablement initialé demain, disent les prélats.

Von Papen est arrivé à Rome jeudi dernier pour continuer des négociations commencées en avril dernier.

Les détails de ce Concordat n'ont pas encore été annoncés mais on croit que cet accord incorporera les trois Concordats conclus avec la Prusse, le Bade et la Bavière ainsi que des points qui ne sont pas mentionnés dans ces trois traités et qui seraient l'enseignement religieux dans les écoles élémentaires et la juridiction des sociétés d'action catholique.

L'archevêque Grober, de Fribourg, est venu à Rome pour aider Herr von Papen dans ses négociations sur la question des sociétés catholiques.

L'agriculture sauvée par le catholicisme?

L'archevêque de Cincinnati soumet au Saint-Siège un plan pour résoudre la crise agricole aux Etats-Unis en appliquant les principes du catholicisme.

PETITES INDUSTRIES RURALES

Cité du Vatican, 3.—Une solution aux problèmes de l'agriculture américaine par l'application des principes du catholicisme a été proposée dans une déclaration présentée hier au pape par l'archevêque McNicholas, de Cincinnati.

Le pape et l'archevêque ont longuement discuté la situation. Voici les propositions avancées: 1) le cultivateur doit toucher de meilleurs prix pour ses denrées mais il faut réformer les conditions de vie; le besoin de cette réforme se fait sentir surtout dans l'opinion qu'on a de la production de la richesse plus que dans l'échange, la distribution et la consommation des marchandises; 2) il faut effectuer des changements qui démontreront au fermier que tous ses intérêts ne se trouvent pas attachés au marché; 3) on recommande la possession de petits biens individuels; 4) l'industrialisation de l'agriculture et la culture par corporations sont condamnées; 5) on exprime de l'opposition à la mécanisation de vie agricole et à l'application à la vie agricole des programmes d'efficience des systèmes industriels; 6) on exprime de l'inquiétude pour les populations qui seront dépossédées de leurs terres au bénéfice d'entreprises d'intérêt public; 7) on recommande aux cultivateurs d'entretenir des relations de bon voisinage et de développer leur vie sociale; 8) on tient pour désirable que la consommation locale soit multipliée et que chaque centre rural de population soit desservi par ses membres à un degré beaucoup plus élevé; l'effondrement du système économique est imputé à l'élargissement des marchés; 9) un plan est avancé pour donner aux chômeurs l'occasion de gagner leur vie sur la terre; 10) une population rurale qui craint Dieu et qui est profondément religieuse est considérée comme la meilleure sauvegarde pour la paix du monde et la garantie la plus efficace des libertés populaires.

"Le Saint-Père est extraordinairement bien informé de la crise financière et industrielle aux Etats-Unis, dit l'archevêque. Bien qu'il désire vivement voir la crise (économique) terminée, il s'inquiète encore plus de la crise morale du monde."

Une déclaration du bloc de l'or

Six nations européenes s'engagent à maintenir la politique du Gold Standard

(Service de la Presse Associée)

Londres, 3. — Les pays du bloc de l'or, auquel s'est joint la Pologne, se sont réunis cet après-midi et ont signé une déclaration affirmant leur intention de maintenir l'étalon-or "à la présente parité et dans le cadre des lois monétaires actuelles".

Voici ce que dit cette déclaration: "Les gouvernements sous signés, convaincus que le maintien de leurs monnaies est essentielle à la restauration économique et financière du monde, au rétablissement du crédit et à la sauvegarde des progrès sociaux déjà accomplis, affirment leur volonté formelle de maintenir le libre fonctionnement de l'étalon-or dans leurs pays respectifs à la présente parité de l'or et dans le cadre des lois monétaires actuelles. Ils demandent à leurs banques centrales de demeurer en étroit contact afin de donner à cette déclaration son effet maximum.

La déclaration est signée par les représentants de la France, de la Hollande, de l'Italie, de la Pologne, de la Suisse et de la Belgique.

La délégation des Etats-Unis considère que la déclaration du président Roosevelt a pour effet d'enlever toute sa portée à la résolution qu'a présentée, la semaine dernière, le sénateur Pittman au sujet du retour à l'étalon-or.

On cherche à proposer une autre résolution.

Nudités combattues sur la Côte d'Azur

(Service de l'United Press, spécial à la "Presse").

Nice, France, 3. — Les corps de police des plages fashionables ayant lancé une campagne contre les costumes de bain trop révélateurs soutiennent aujourd'hui que les Américaines donnent un mauvais exemple aux populations locales.

Mme Billy Arnold, épouse d'un chef de jazz américain, a été arrêtée à Juan les Pins et entrainée vers un hôtel après avoir été drapée d'un manteau d'agent de police. Une fois qu'elle fut habillée, on lui remit un ordre de comparaître.

La femme au foyer !

Berlin, 3. — Le gouvernement hitlérien, voulant promouvoir la vie familiale, annonce que les femmes ne pourront entrer dans le service civil (fédéral, d'Etat ou municipal) avant d'avoir 38 ans.

En Quelques Lignes

(Service de la Presse Associée)

Toronto, 3. — Alexander French, d'Ottawa, s'est fait couper les deux mains sur les rails, en perdant pied alors qu'il voulait monter l'escalade d'un train de fret en marche.

BANDITISME

Winnipeg, 3. — Deux bandits, dont l'un a été capturé, ont torturé Jacob Myles en lui brûlant la plante des pieds avec un briquet, afin de lui arracher le secret de la combinaison d'un coffre-fort. Des amis étant survenus chez Myles, la police fut appelée et trouva l'un des bandits caché sous un lit.

RECHERCHES

Winnipeg, 3. — Une escadrille sous les ordres de William Alexander est partie ce matin pour Edmonton, en vue d'atteindre Nome, Alaska, d'où elle partira à la recherche de Jimmie Mattern. Celui-ci est disparu depuis le 16 juin.

Enervement qui a failli tuer Carol

(Service de l'United Press, spécial à la "Presse").

Londres, 3.—Une décharge de mitrailleuse a passé à deux pieds du roi Carol de Roumanie lorsqu'un soldat, surpris par le cri d'un général, pressa la gâchette de son arme, rapporte aujourd'hui le correspondant de Vienne du "Daily Mail".

Carol visitait une fabrique de mitrailleuses près de Cluj, dit la dépêche. Un officier donna un coup de pied sur l'arme avant qu'elle ait pu tirer plusieurs coups. Le soldat en question a été arrêté bien que l'on croie qu'il s'agisse d'un accident.

SOMMAIRE

POUR LES DAMES p. 4, 5, 7
EDIT. . . . . page 6
THEATRES . . . . page 8
FINANCE . . . . page 14
SPORT . . . . page 16
RADIO . . . . . page 20

H E N R Y M O R G A N & C O . L I M I T E D .

Nos Ventes d'Écoulement de Juillet Apportent des Occasions

Nouvel Horaire d'Eté
9 a. m. à 5.30 p. m.
le samedi :
9 a. m. à 1 p. m.

Menus Articles Utiles

PLateau 6261

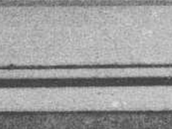

SOUS-BRAS—caoutchoutés, blanc, numéros 2 et 3. —2 paires 45¢

JARRETIERES SEWON — en tissu élastique de soie de 1 pouce. —2 paires 25¢

CEINTURES HYGIENIQUES — en tissu élastique de soie de 1 pouce. . . . . 25¢

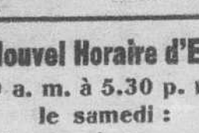

RESILLES PRINCESS—tous les genres et toutes les couleurs. —12 pour 85¢

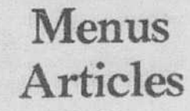

SUPPORTS D'HABITS EN VELOURS—jolies couleurs . . 6 pour 45¢

BOURRURE ET COUVERTURE DE PLANCHE A REPASSER — bourrure incombustible et couverture de 5 pieds avec lacet. —Le tout 50¢

SAC DE BUANDERIE—en cretonne, bonne grandeur . . . . . 50¢

SACS D'UTILITE — caoutchouté, avec zipper et fermoir 1.00

SAC A CHAUSSURES—en jolie cretonne, 12 poches . . . . . 50¢

SAC A VETEMENTS — 60 pouces de long, boutons-pression, contiennent 8 robes . . . 1.00

—Morgan—Arcade des dames

qui offriront un vif intérêt de jour en jour à des prix d'encan rapide

Voyez les Étiquettes de Prix Bleu et Blanc

Au Rabais pour Mardi

REDINGOTES

Prix Antérieur 19.50 — **12.75**

Ensembles de manteau et robe qui sont la réponse parfaite à celles qui se demandent quoi porter en n'importe quel temps. D'un air frais s'il fait chaud, sombre et digne s'il pleut — serein et discret au restaurant ou dans le pullman.

Absolument correct comme fini, ajustement et tissu. Splendide valeur à 19.50. Une rare trouvaille et une économie de 6.75

MANTEAUX MI-LEGERS—en bleu, gris, beige ou noir — avec capelets ou manches longues — peuvent être portés par-dessus n'importe quelle robe.

ROBES — en soies fleuries imprimées, avec petites manches ou capelets, de sorte qu'elles peuvent être portées séparément.

Les Deux au Complet Mardi Seulement 12.75

—Morgan—Deuxième étage.

Spécial — 900 verges de Tissu Nubbe Imprimé Voile Diaphane Fond Blanc ou Pastel 40 la vg.

Vaut notre qualité de 55c la verge

Un coton de texture fine — le plus beau de tous les tissus à robes d'été. Le petit relief est nouveau dans le coton et les patrons sont de jolies fleurs ou de beaux gros pois.

Venez de bonne heure — il va faire fureur à ce prix. — 36 pouces de large.

—Morgan—Deuxième étage.

Assortiment de

Toiles Basques

Un groupe magnifique de couleurs gaies — différentes grandeurs et bas prix.

PARURES A DEJEUNER, 7 morceaux . . . **2.50**
PARURES DE LUNCH, 13 morceaux **1.75**
PARURES de BRIDGE, 5 morceaux **1.25**
PARURES DE LUNCH, 17 morceaux **2.50**

Collerettes de Laine

Bordées de satin. Nuances pastel, couleurs solides, prérétrécies.—60 x 80 pcs. Chacune **3.25**

CAPES DE PLAGE

En tissu terry, avec collet châle et cordon-tirette. Ajustables. Couleurs gaies. Chacune . . **$2**

—Morgan—Troisième étage.

Services à Dîner Spode

C'est un événement historique — nous allions dire pour la première fois dans l'histoire du Canada, mais quelqu'un s'est rappelé qu'il y a neuf ans nous avons offert quelques tasses et soucoupes Spode à prix réduits.

La porcelaine Spode se classe parmi la plus belle vaisselle anglaise. Charles Dickens a écrit un article à son sujet. Les grands-parents l'ont connue, mais ils n'en ont jamais acheté à moitié prix. Cet événement historique est spécial pour vous. Profitez-en le plus possible.

Nous serons prêts à 9 a.m. à recevoir la Cavalcade des enthousiastes de la Spode et des initiés. Pas de commandes par téléphone, ni par lettre, ni C.O.D. Toutes les ventes seront finales.

Plusieurs patrons sont connus des familles montréalaises. La composition des services n'est pas régulière; elle varie de 28 à 123 morceaux.

Avis aux visiteurs des E.-U. — La porcelaine anglaise entre en franchise au Canada — et vous avez le droit d'emporter pour $100 de marchandises sans payer de douane.

À moins que Moitié Prix

Chaque morceau est de première qualité — on peut en augmenter le nombre ou remplacer ceux qui sont brisés en donnant des commandes spéciales d'importation, car ces patrons sont fabriqués par Spode depuis un très grand nombre d'années.

25 Patrons Spode Différents dans le Groupe

Gadroon rouge japonais, Volière, Fleurs bleues en relief, Fleurs et paysages bleus et jaunes, Bateaux Gadroon noirs, Géranium bleu, Rhin bleu, Battersea et autres en trop grand nombre pour les énumérer.

Nombre de morceaux	Prix régulier	Prix de vente
83	120.00	48.50
55	66.00	27.50
33	42.50	16.75
96	110.00	45.00
98	120.00	48.50
118	120.00	48.50
34	36.50	15.00
30	30.00	12.00
44	140.00	42.50
67	48.00	19.50
107	155.00	48.50
37	122.50	36.75
28	92.50	27.50
119	163.00	49.50
108	160.00	48.50
75	112.00	45.00
103	85.00	33.50
91	67.50	27.50
74	76.50	30.00
58	38.50	15.75
33	46.50	18.75
65	115.00	35.00
66	122.50	36.75
73	128.00	38.50
111	219.50	67.50
115	185.00	56.00
114	180.00	55.00
100	122.50	49.50
35	51.50	21.50
36	47.25	18.75
72	115.00	46.50
99	136.00	39.50
67	76.50	30.00
68	83.25	26.50
123	93.50	37.50
106	74.00	29.50
105	180.00	72.50
48	180.00	55.00
40	160.00	48.50
67	78.50	32.00
51	78.50	32.00
122	160.00	65.00
68	155.00	62.50
74	164.00	65.00

—Morgan—Galeries du quatrième étage.

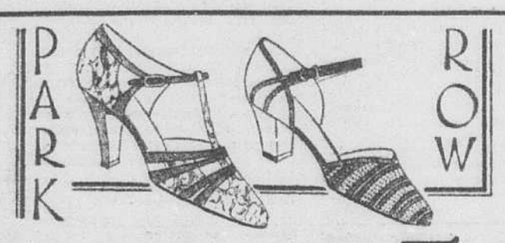

Sandales Importées en Tissu Maillé de Couleurs pour Dames 5.95

Nous ne pourrions plus en acheter d'autre à ce prix

La fraîcheur même — et décidément frais. Bandelettes de cuir gris, orange, bleu et brun. Talons cubains. Aussi quelques sandales à talons hauts, en belle toile multicolore. Pointures: 3½ à 8 dans le lot. — Largeurs: AAA à C.

—Morgan—Troisième étage.

Encore de Beaux Fourreaux Blancs

Achat Spécial $2

Il nous a fallu renouveler la commande — tout le monde nous dit qu'ils s'ajustent à merveille et que la soie se lave très bien. Mais nous ne sommes pas sûrs de pouvoir en avoir encore à ce prix. Achetez-en pour vos vacances le plus tôt possible.

Chemises de Nuit Rose Pâle

Quelques chemises de nuit en soie de la même qualité mais rose pâle seulement. Petites, moyennes et grandes tailles **$2**

—Morgan—Rayon de la lingerie, —Deuxième étage.

Morgan BON MARCHÉ Sixième Étage

Souliers de Golf et de Sport pour Dames

Voici la suprême valeur — 3.98

Les principaux modèles de

Souliers lacés Ghillie bruns et élan—ou élan tout blanc.

Noir et blanc, brun et blanc.

Brun et élan. Langue châle.

Souliers à lanière brun et élan, ou blanc et couleur.

Ajustement combiné — semelles sportex.

3 à 8 dans les demi-pointures.

Largeurs: A, B, C.

—Bon Marché, —Morgan, —Sixième étage.

Pleine longueur et grande valeur 7.98

Une autre consignation pour répondre à de nombreuses demandes. Celles qui partent en vacances et celles qui restent en ville trouvent également qu'ils doublent l'utilité de leur garde-robe. Modèles tailleur ou à manches capes et quelques capelets d'épaules. Noir, marine, gris. Tailles pour dames et jeunes filles.

—Morgan—Bon Marché, —Sixième étage.

Ceintures Tru-Form

Pour Jeunes Filles et Petites Femmes

1.98

Venez les voir au plus tôt.

Légères pour l'été. Faites de belle batiste pêche — baleinage court sur le diaphragme et pas de baleines dans le dos. Aussi en broché rose pâle avec sections élastiques sur les côtés. Quatre jarretelles.

—Morgan—Bon Marché, —Sixième étage.

Chapeaux d'Eté 1.98

Chapeaux de paille à calottes larges ou moyenne — feutre dans de jolis modèles tailleur — chics petits turbans et beaucoup de modèles en crêpe de laine. Le blanc prédomine mais il y a aussi d'autres couleurs.

—Morgan—Bon Marché—Sixième étage

LA PRESSE EST LE JOURNAL FRANÇAIS LE PLUS GRAND DU MONDE

LA PRESSE

LE JOURNAL DE FAMILLE QUI RENSEIGNE SUR TOUT

MONTREAL, LUNDI, 3 JUILLET 1933

LE JOURNAL DONT LES EDITIONS PRINCIPALES ONT LE PLUS FORT TIRAGE MOYEN DE TOUS LES QUOTIDIENS DU CANADA

Le début de juillet est marqué par six tragédies de l'onde et deux autres dues à l'automobile

Plusieurs montréalais se noient dans différentes localités de la province. — Une jeune fille est tuée par un auto près de S.-Sulpice. — Un citoyen d'Outremont perd la vie.

Grand nombre d'accidentés

Le mois de juillet a débuté de façon tragique, puisque la fin de semaine a été marquée de nombre de tragédies, survenues dans le district et la province, et aussi d'une multitude d'accidents plus ou moins graves.

On porte à cinq le nombre des baignades fatales. Une jeune fille de 21 ans, domiciliée à Saint-Sulpice, a été tuée instantanément, vers 8 heures, hier soir, lorsqu'elle fut frappée par un auto sur la route.

Un citoyen d'Outremont a succombé aux blessures qu'il s'était infligées, au cours d'un accident d'auto, survenu vers 10 heures, samedi soir, sur la route Montréal-Sainte-Agathe. Le cadavre de John Flemming, 29 ans, employé du cargo "Kastalia" qui s'était noyé jeudi matin, a été repêché samedi avant-midi. Un citoyen de Sorel qui avait été transporté à l'hôpital Notre-Dame de Montréal, le 27 octobre dernier, souffrant d'une fracture de la colonne vertébrale, a succombé samedi après-midi. Un cadavre non-identifié a été repêché du fleuve, vis-à-vis Verchères samedi après-midi. Le Dr Henri Laplerre, coroner du district, s'est occupé de cette affaire.

Enfin, un fermier de S.-Agricole, a été trouvé pendu dans sa grange, située à proximité de sa demeure, vers six heures, hier soir.

Une liste d'accidents divers vient compléter la série d'accidents relatés chaque semaine.

Les faits

Un verdict de mort accidentelle a été rendu, ce matin, par le coroner Me Lorenzo Prince, dans le cas de M. Télesphore Geiger, 42 ans, 740, de l'Epée, Outremont, qui a été blessé à mort au cours d'un accident d'auto survenu, samedi soir, vers 10 heures, sur la route Montréal-Sainte-Agathe.

D'après les témoignages entendus, M. Geiger était accompagné de M. Hyman Vurnvitsky, 4595 Jeanne-Mance, et se dirigeait vers Montréal au moment de l'accident. Le chauffeur aurait été aveuglé par les phares d'une voiture venant en sens contraire et aurait perdu le contrôle. L'auto frappa un poteau puis capota dans un fossé. Les blessés furent traités sur les lieux. M. Geiger dut être transporté à l'hôpital Royal-Victoria, où il a succombé, hier matin.

Baignade tragique

Caughnawaga, 3. — Un jeune homme de Montréal, William Kenselaar, 19 ans, 2869 Rozel, s'est noyé près d'ici, hier midi, alors qu'il prenait ses ébats dans le fleuve. Le chef Jocks fit enquête sur les lieux. Il apprit que Kenselaar se baignait avec un compagnon du nom de Willie Blankwater et un autre dont le nom n'est pas connu.

Le jeune homme fit un plongeon au bout d'un tremplin et ne revint pas à la surface de l'eau. Son compagnon Blankwater se précipita à son secours et plongea au même endroit. Lui non plus ne revint pas. Voyant que les choses tournaient mal plusieurs personnes se rendirent sur les lieux et réussirent à tirer Blankwater de l'eau. Le jeune homme déclara qu'il était pris par les pieds dans les herbes et qu'il ne pouvait plus se dégager. Kenselaar était pris dans le même piège. On réussit à le tirer de là, mais trop tard. La mort avait fait son œuvre. Un verdict de mort accidentelle a été rendu par le coroner Prince.

Frank-E. Adams retrouvé

On a repêché, ce matin, vers 8 heures, le cadavre de M. Frank-E. Adams, 41 ans, de Moncton, N.-B., employé du C. N. R., dans un courant d'eau, aux établissements de la Ogilvie Flour Mills, rue Mills. Le cadavre a été identifié à la morgue par des parents et des amis. Le défunt était disparu depuis le 23 juin dernier. Une enquête a été ouverte à la morgue où le corps a été transporté.

Double noyade

Granby, 3. — Le docteur G.-W. Runnels, coroner du district de Bedford, a rendu un verdict de mort accidentelle, samedi matin, dans le cas de deux jeunes gens de Montréal, qui se sont noyés vendredi dans le lac Brome, à Knowlton. Les victimes sont: M. Martin-John Lagendyck, 29 ans, 5181, MacDonald, Notre-Dame de Grâce, et Austin-Herbert Bourne, 27 ans, 42, 3e avenue, Saint-Lambert.

D'après les informations obtenues, les deux jeunes gens prenaient part à une partie de canotage organisée par un des hôtels de l'endroit. Ils avaient pris place dans la même embarcation. Sans qu'on ait pu s'expliquer comment, un des deux tomba à l'eau. Dans sa chute il entraîna son compagnon, et le tenant par le cou, il coula à pic avec lui. Il était environ neuf heures p.m. Une cinquantaine de personnes, témoins de l'accident, se portèrent au secours des malheureux. L'obscurité les empêcha de localiser immédiatement

A SUIVRE SUR LA PAGE 19

De Terre-Neuve à Chicago en bateau de pêche

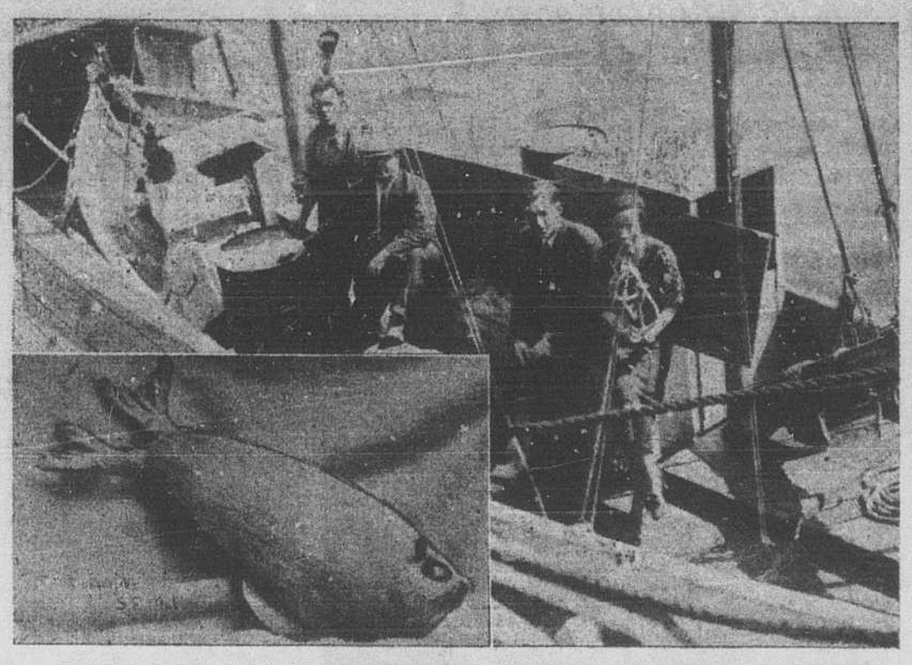

Une goélette de pêche "The Spirit of New-Foundland" de 33 pieds de long est l'exhibit qui représentera le gouvernement du Dominion de Terre-Neuve à l'exposition de Chicago. Elle est commandée par le capitaine P.-G. Barbour, marin expert ayant navigué des années entre le Labrador et Terre-Neuve. Son père, décédé l'an dernier, était le plus fameux pêcheur de phoques du pays. Le capitaine (portant une casquette) est ici entouré de M. A. Atler, marin, et de M. et Mme Christian, ce dernier ingénieur. Mme Christian est infirmière diplômée du McGill. Dans le médaillon: un petit phoque empaillé n'ayant qu'un œil et le nez fait comme un périscope. C'est le seul spécimen du genre au monde. (Cliché la "Presse").

La première épreuve

Depuis neuf heures ce matin, les heureux bébés choisis pour le concours du Lions' Club ont commencé de subir un examen médical détaillé.

A l'édifice Sun Life

Le travail d'élimination dans le concours des bébés du Lions' Club est commencé depuis neuf heures ce matin, au 9e étage de l'édifice Sun Life et s'y poursuivra tous les jours, de 9 h. à 4 h. jusqu'à vendredi soir. A travers les sanglots des pauvres petits dépaysés, à travers le gazouillement de ceux que l'on venait de remettre aux bras de leurs mamans, on avait peine à saisir, ce matin, les propos des heureuses mères, exprimant leur espoir de voir leur enfant choisi parmi les vainqueurs.

Pendant cinq jours ce sera un pittoresque défilé d'enfants qui viendront ainsi à tour de rôle, selon la date et l'heure de convocation, se faire examiner. Il y a d'abord la pesée, les différentes mensurations, l'auscultation, etc. Certains candidats au concours se soumettent à tout cela avec un plaisir évident dans lequel entre peut-être un peu de coquetterie; d'autres, au contraire, sont littéralement terrifiés de se voir manipulé par tant d'étrangers et le laissent bien sentir. Leurs sanglots et leurs cris apportent cependant une preuve de plus à leur aptitude à prendre part au concours; leur force est sûrement un signe de vigueur peu commune.

Concours bénévole

Dès neuf heures quatre médecins et une dizaine de gardes étaient à l'oeuvre. Ils seront remplacés par d'autres ayant accepté comme eux de prêter leur aide gratuite au concours philanthropique du Lions Club. Les médecins comme les gardes appartiennent soit à l'hôpital Sainte-Justine, au Child's Memorial, au Service d'hygiène municipal ou d'autres hôpitaux où les enfants sont traités.

A son arrivée à la clinique, chaque enfant est remis à une garde, son tour arrivé, et celle-ci le transporte ensuite d'une pièce à l'autre avec la fiche sur laquelle les médecins inscriront le résultat de leur examen. On s'attend à ce que pas plus d'une cinquantaine possèdent une constitution assez parfaite pour prendre part au choix final. Cela se fera lundi prochain, toute la journée de samedi devant être consacrée à l'examen attentif des fiches.

Mardi soir le 13 du courant, au Forum, aura lieu la grande cérémonie du couronnement du vainqueur qui donnera lieu à un spectacle de musique et de danse d'une très haute tenue.

Fraude de $3,600

Emerson Haley, 34 ans, 5984, Esplanade, a comparu, ce matin, devant le juge J.-H. Lemay, sous l'accusation d'avoir obtenu sous de fausses représentations et dans le but de frauder une somme totale de $3,600. Il s'est avoué coupable et sentence sera prononcée mercredi, le 5 juillet.

Le 4 juillet amène nombre de touristes américains

De forts contingents d'Américains ont envahi aujourd'hui la métropole comme ils avaient d'ailleurs commencé à le faire dès samedi matin. En effet, demain est le 4 juillet jour de la fête nationale aux Etats-Unis et nombreuses sont les personnes qui, profitant de la circonstance, se sont absentées durant quatre ou cinq jours.

Malgré la baisse du dollar américain, malgré les circonstances économiques qui sont loin d'être favorables, les hôteliers métropolitains sont satisfaits. A les en croire l'afflux de touristes d'outre-frontière est plus grand aujourd'hui qu'il ne l'était le 3 juillet de l'année dernière.

Dans les gares, également, on enregistre beaucoup d'arrivées du sud et les trains en provenance de New-York, de Boston et de Philadelphie et des autres centres américains étaient bondés ce matin hier et samedi.

Hardi cambriolage

M. Emile Giroux, 4536, rue Henri-Julien, employé chez Max Litvak et Prinsky, bouchers, 1050, S.-Catherine-est, déclare que dans la journée d'hier on a enfoncé le magasin de ses patrons et qu'on a volé dans le coffre-fort qu'il fallut éventrer la somme de $1,300.00.

Perdus dans Montréal

Deux jeunes Américains de Jersey City, Chs Stearns et Raymond Bender, arrivés de New York, dimanche matin, pour un voyage à Montréal, allèrent déposer leurs effets chez une certaine personne canadienne-française. Ils allèrent déjeuner ensuite mais bientôt ils avaient si totalement oublié le numéro et le nom de la rue qu'ils se trouvèrent dans un bien triste embarras.

Et c'est depuis hier qu'ils cherchent vainement à retrouver la maison et leur valise. Peine perdue. Ils sont confiants toutefois que la personne en question informera la police et qu'ils pourront rentrer en possession de leurs effets. Ils ont fait de nombreux voyages en auto dans la ville hier sans le moindre résultat.

Pour information, s'adresser au capitaine Tourville.

La loi des poseurs de tuyauterie

La "Gazette officielle de Québec" en annonce les dispositions.

L'hon. C.-J. Arcand, ministre du travail, qui fait cet avant-midi aux bureaux du gouvernement provincial, à Montréal, a demandé au représentant de la "Presse" de rappeler que la "Loi des poseurs de tuyauterie", adoptée lors de la dernière session, est en vigueur depuis samedi. Un arrêté en conseil vient précisément d'être publié à cet effet dans la "Gazette officielle de Québec", lequel décrète:

1. Qu'en vertu de l'article 16, section 4, de la Loi concernant les poseurs de tuyauterie, chapitre 176a, S.R.Q., 1925, telle qu'édictée par 23 Geo. V, chapitre 69; "Le lieutenant-gouverneur en conseil peut édicter, amender, remplacer ou abroger les tarifs des honoraires payables au bureau des examinateurs pour l'octroi et pour le renouvellement des licences prévues par la présente loi".

2.—Qu'en vertu de l'article 29 de ladite loi: "Le lieutenant-gouverneur en conseil peut faire tous les règlements nécessaires pour la mise en exécution de la présente loi et ces règlements entrent en vigueur à compter de leur publication dans la "Gazette officielle de Québec".

3. Qu'il est maintenant nécessaire d'édicter, en exécution de ladite loi, les règlements et les tarifs d'honoraires dont copie est annexée au rapport susdit, concernant les poseurs de tuyauterie.

Dans ces règlements, chaque genre de tuyauterie, tel que décrit dans les sous-paragraphes A, B et C, article 2, section 1 de la Loi des poseurs de tuyauterie, chapitre 176a, S. R. P. Q., 1925, tel qu'édictée par 23 George V, chapitre 69, sera classifié comme "Division du métier" ou "Division".

HONORAIRES D'EMISSION

L'honoraire d'une licence de contracteur sera de:

Une division de métier	$25.00
Deux divisions de métier	30.00
Trois divisions de métier	35.00

L'honoraire d'une licence de compagnon sera de:

Une division de métier	$2.00
Deux divisions de métier	2.50
Trois divisions de métier	3.00

L'honoraire d'une licence d'apprenti sera de $0.25.

Les honoraires d'une licence temporaire de contracteur, de compagnon, indiqués dans les deuxième et troisième paragraphes, article 11, section 1, de la Loi des poseurs de tuyauterie, chapitre 176, S. R. P. Q., 1925, telle qu'édictée par 23 Geo. V, chapitre 69, seront le double des honoraires établis par l'article précédent.

RENOUVELLEMENTS

L'honoraire pour le renouvellement d'une licence de contracteur sera la même que celui exigé pour l'émission.

L'honoraire pour le renouvellement d'une licence de compagnon sera de:

Une division de métier	$1.00
Deux divisions de métier	1.50
Trois divisions de métiers	2.00

L'honoraire pour le renouvellement d'une licence d'apprenti sera le même que celui exigé pour l'émission.

Le Bureau des Examinateurs émettra un duplicata pour remplacer une licence perdue, volée ou détruite, sur présentation des preuves nécessaires. On exigera dans de tels cas, un honoraire de $0.50.

3957b-o

François Boivin, qui fut blessé par le constable Zappa, nie sa culpabilité

François Boivin, 28 ans, sans adresse, qui a été blessé à la cuisse d'une balle de revolver tirée par le constable Zappa, du poste numéro 29, alors qu'il s'en s'enfuyait dans une ruelle, durant la nuit du 11 au 12 juin, et qui était à l'hôpital depuis, a comparu ce matin devant le juge J.-H. Lemay, de Sherbrooke, qui remplace le juge Maurice Tétreau, en vacances.

Boivin a nié sa culpabilité et le procès a été fixé au 6 juillet, c'est-à-dire à jeudi. Tout cautionnement a été refusé.

Comme on s'en souvient, le constable Zappa s'était luxé une cheville durant la poursuite et il fut lui aussi transporté à l'hôpital après avoir opéré son arrestation.

Boivin a été arrêté vers 4 h. 30 du matin. Le constable l'avait rencontré quelques minutes auparavant portant un gros paquet et lui avait demandé ce que contenait ce paquet. Boivin avait pris la fuite.

Au début du mois de juin, Boivin avait été arrêté par les sergents-détectives Laverdure et Lefebvre, alors qu'il vendait une voiturette d'enfants à un regrattier de la rue Craig. Quelques jours plus tard, le juge Perrault l'acquittait honorablement du vol de cette voiturette et ordonnait aux détectives de la lui remettre.

Desservant d'Holy Family

M. le vicaire David McDonald, qui a pris la direction de la paroisse Holy Family depuis la maladie, puis la mort du regretté curé Aloysius Walsh, en restera probablement le desservant jusqu'après les retraites du clergé séculier du diocèse, alors que se feront les nominations.

5 hommes sont tués dans une chicane d'amis

L'heure de la fermeture d'un bureau de votation donne lieu à une bagarre.

Prestonsburg, 3. — La plus grosse bagarre qui ait eu lieu dans le Kentucky depuis l'escarmouche de Lexington, en 1920, a causé samedi dernier cinq morts dans le comté de Floyd. Deux autres hommes sont blessés et un troisième mourra d'ici une couple de jours selon le médecin qui l'a soigné.

Samedi avaient lieu les élections scolaires à Prestonburg. A un certain moment les représentants d'un candidat au poste de percepteurs des taxes voulurent déclarer le vote clos tandis que les autres voulaient que le poll restât ouvert quelques minutes de plus. La bagarre s'ensuivit. Les morts sont Green Conn, 62 ans; son fils, Mimms Conn, 38 ans; Wilbur Conn, 46 ans, et son fils, Millard Conn, 21 ans; et Wayne Click, 40 ans, oncle de Wilbur Conn.

S.-Martin devra être examiné le plus tôt possible

L'audition sur l'habeas corpus est remise au 11 juillet prochain.

L'hon. juge H.-A. Fortier, de la Cour de pratique, a remis ce matin au 11 juillet prochain, l'audition sur la requête pour habeas corpus présentée par Albert Saint-Martin, aux fins d'obtenir sa libération provisoire de l'hôpital des aliénés où il est actuellement détenu depuis le 22 juin dernier.

En vertu du même jugement, la Couronne devra faire pratiquer l'examen mental du prisonnier le plus tôt possible et parmettre aussi un examen par un aliéniste choisi par le requérant.

Au cours du procès que Saint-Martin subissait devant les assises sous l'accusation de libelle séditieux, la Couronne fit une motion pour examen mental de l'accusé. Cette motion fut aussitôt accordée par l'hon. juge en chef suppléant Greenshields, qui présidait le procès. Le lendemain, Me Ernest Bertrand, procureur de la Couronne, déclara qu'il avait été impossible de faire l'examen et demanda la remise du procès au mois de septembre et la détention de l'accusé jusqu'à cette date. Ce qui lui fut accordé.

L'ordonnance du juge est valide

Ce matin, devant l'hon. juge Fortier, Me L.-J. DeLadurantaye, procureur de l'accusé, prétendit que la Cour des assises avait perdu toute juridiction sur Saint-Martin en déchargeant le jury, et en remettant le procès au mois de septembre prochain. D'après l'article 967 du code pénal, soutint Me DeLadurantaye, seul le jury qui a entendu plaider S.-Martin peut juger de son état d'esprit; selon l'article 945 du même code, un procès ne peut être remis au prochain terme, s'il est commencé, excepté sur demande de l'accusé lui-même.

Me Bertrand expliqua de son côté les motifs qui militaient en faveur de la détention de S.-Martin. Il lut au tribunal des extraits d'une brochure publiée par l'accusé et ayant pour titre "Sandwiches". Il déclara de plus que S.-Martin ne voulait pas répondre aux questions du Dr Daniel Plouffe, surintendant de l'hôpital, et qu'il était pas conséquent impossible au médecin de donner un rapport sur l'état mental de l'accusé.

La Cour déclara qu'elle ne pouvait pas toucher à l'ordonnance du juge Greenshields, mais qu'elle était d'avis que l'accusé devait être examiné le plus tôt possible.

Mort étrange

Une femme que l'on croit se nommer Florida Gareau, est décédée ce matin à l'hôpital Notre-Dame, où elle avait été transportée inconsciente. D'après les informations obtenues, la femme fut trouvée au No 1427 Amherst, où elle s'est affaissée. Une enquête sera tenue par le coroner Prince dès que les médecins-légistes auront examiné le cadavre.

Le festival des clubs ouvriers du parc Belmont

L'ouverture de la "semaine de prospéité," en présence d'une grande assistance.

Le festival de la Fédération des clubs ouvriers s'est ouvert solennellement samedi après-midi, au Parc Belmont. En dépit d'un temps menaçant, une foule nombreuse et enthousiaste se pressait sur le terrain.

Le président général, M. J.-A. Chalifoux, et tous les membres du Conseil de direction de la Fédération étaient présents à la cérémonie. Le microphone du Parc fut mis gracieusement à la disposition des officiers de la Fédération. MM. J.-A. Chalifoux, Paul Delcourt, et A. Acoulon remercièrent les directeurs du Parc pour leur gracieuse hospitalité, ainsi que l'assistance, accourue de toutes les parties de la ville et des environs pour célébrer la "Semaine de prospérité".

MM. Nelson Lalonde et Raoul Périard avaient la charge de recevoir les chars allégoriques, et de leur assigner leurs places respectives. Chaque section de la Fédération a contribué au succès de cette première journée.

Il est entendu que chaque jour de nouvelles attractions se succéderont au Parc Belmont.

Mercredi prochain, aura lieu un grand ralliement sur le terrain du Parc; à l'occasion du pique-nique de la Fédération; jeudi, le 6, à 9 h. du soir, les prix seront décernés aux trois chars allégoriques, qui auront été jugés les plus beaux. Les juges seront des personnalités prises en dehors de la Fédération.

Chaque jour, à 4 heures de l'après-midi, et à 7 h. 45, les figurants seront sur les chars; de 9 h. 30 à 9 h. 45, p.m., il y aura causeries à la radio, du Parc, par les officiers du Conseil central de la Fédération; de 10 h. à 10 h. 15., grand concert sur la scène des vues animées, par les chanteurs de la Fédération, sous la direction de M. L. Vigroux, avec Mlle Guimet, de Sainte-Rose, au piano. Ce festival qui promet d'être un vrai succès se terminera, le samedi, 8 juillet, au soir.

M. Elphège Ethier meurt subitement

M. Elphège Ethier, pharmacien, est décédé subitement hier après-midi, à 5 h. 30, à sa demeure, 420 chemin de la Côte Saint-Antoine, Westmount. M. Ethier était âgé de 55 ans seulement et était propriétaire d'une chaîne de pharmacies à Montréal. Il était bien connu dans tout le district.

Il était né à Montréal et avait fait ses études au collège de Montréal. Il avait étudié la pharmacie à l'université de Montréal et avait commencé à exercer sa profession, il y a 29 ans. Il faisait partie du club de golf de Laval-sur-le-Lac et du club de chasse de Montréal.

Il laisse son épouse, née (Ida) Marion;. trois fils, Jean, Rolland et Paul-Emile; un petit-fils, Jean Décarie Ethier; une petite fille, Lise Ethier; deux frères, l'abbé Jean-d'Avila Ethier et Albert Ethier, ainsi que trois soeurs, Mmes J. Dumont, I. Charbonneau et Mlle Anna Ethier.

M. Ethier a succombé à une attaque d'angine.

Me Maurice Duplessis

Me Maurice Duplessis, chef du parti conservateur provincial, était à ses bureaux, édifice Métropole, à Montréal, cet avant-midi, où il a reçu plusieurs visiteurs et quelques délégations. Selon son habitude, il s'est refusé à toute entrevue "pour publication dans les journaux".

M. Duplessis, dit-on, devait, au début de l'après-midi, rencontrer l'hon. Arthur Sauvé, ministre des postes.

La vogue des voyages

Les officiers de la Compagnie provinciale de transport sont enthousiasmés de la fin de la semaine, tous leurs autobus ayant été remplis à leur pleine capacité. Le beau temps, qui a succédé à la vague de chaleur, a eu pour effet de porter les citadins dans les montagnes et les places d'eau, si bien que toutes les voitures ont été réquisitionnées. Ce matin, ils ont déclaré qu'un grand nombre de sièges ont déjà été retenus pour les voyages de onze jours, à Gaspé, aller et retour, toutes dépenses comprises dans le prix inaugurés cette semaine.

Les recherches des détectives ont progressé

Le sac ayant contenu le corps de la petite victime est repêché.

L'IDENTIFICATION ?

L'enfant assassiné et jeté dans le fleuve dans un sac sera incessamment identifié, croit-on comprendre, cet avant-midi, par les déclarations consenties par les policiers qui s'occupent de cette cause désormais célèbre.

Le sac qui contenait le cadavre a été repêché, vers 3 heures, samedi après-midi, au pied de la rue Dickson, à quelques pieds à peine de l'endroit où le corps a été retiré de l'abîme, jeudi dernier. La pesée, — pierre ou morceau de fer, — qui maintenait le sac au fond, est malheureusement restée dans l'eau.

La pêche au sac s'est faite sous la direction du lieutenant Piquette, du poste no 26, et ce sont les constables Ethier et Longtin qui ont retiré le lugubre article du fleuve. Ce travail a demandé plus de deux jours d'un travail persévérant, les agents du poste de la Longue-Pointe se succédant toutes les trois ou quatre heures.

Des cheveux châtain-roux

Dans le sac, les policiers n'ont trouvé qu'une mèche de cheveux châtain-roux, de la même nuance que ceux du cadavre.

En fin de semaine, des jeunes gens, les trois frères, se sont rendus à la morgue afin d'examiner le corps de l'enfant de dix ans, assassiné par des inconnus dans des circonstances encore inexpliquées, mais ils sont repartis sans avoir déclaré si oui ou non il s'agissait d'un de leurs frères.

Ils doivent revenir aujourd'hui, sans doute après s'être consultés avec leur mère, afin de pouvoir donner une réponse définitive. Ils ont déclaré aux autorités de la morgue qu'un de leurs jeunes frères était disparu, il y a près d'un mois, avec leur père, et que depuis lors on n'avait eu aucune nouvelle de ces deux membres de la famille. Nous n'avons pu encore apprendre si ces jeunes gens étaient canadiens ou américains. La police garde le plus grand secret sur cette question.

D'après l'assistant-inspecteur Brodeur, de la Sûreté, l'identification ne pourrait être faite avant quelques jours.

Chose certaine

"Chose certaine, ajouta le policier, c'est qu'avec un peu de temps, la lumière se fera sur cette affaire, le mystère sera éclairci".

Le sac repêché par les constables Ethier et Longtin a été confié à la Sûreté. L'assistant-inspecteur Brodeur le fera transporter aujourd'hui même à la morgue où le docteur Rosario Fontaine, médecin expert, en fera l'examen.

Depuis l'instant de la lugubre découverte, jeudi dernier, les limiers de l'escouade des homicides ont fait un nombre incalculable de courses dans toutes les directions, pour répondre aux informations reçues à la Sûreté, et venant de toutes parts.

Ils semblent attacher la plus grande importance à la découverte de deux individus dont ils ont le signalement, et qui auraient pris la route de Québec. Ces hommes étaient, dit-on, dans deux autos portant des permis américains.

Les agents désirent les interroger, car ils auraient été vus dans un camp de touristes, à la Longue-Pointe, vers le temps où l'enfant a été jeté à l'eau. Ces individus seraient des témoins importants, croit-on.

Rapport qui sera long à préparer

Ce matin, au bureau municipal de l'enregistrement des chômeurs, à l'hôtel de ville, on était occupé à recevoir les rapports des différents bureaux établis dans les quartiers. Le travail de compilation sera long, et le comité exécutif ne recevrait un rapport détaillé sur la situation du chômage, plus particulièrement sur le nombre exact des sans-emploi, que mercredi ou jeudi.

L'échevin Gabias, président de l'Exécutif, a annoncé la semaine dernière qu'il devait se rendre à Québec, afin de savoir si oui ou non Ottawa est prêt à contribuer au programme de travaux, tracé par le Comité. Au palais municipal, quelques-uns de nos édiles disent que Québec et Ottawa semblaient se renvoyer la balle dans la réponse à faire à la ville. Ce matin, Ottawa n'avait pas encore répondu à la requête municipale, réponse qui doit être livrée à Québec tout d'abord.

La ville est prête à entreprendre un programme de 3 millions, mais l'échevin Goyette, pour un, désire que nos gouvernements fassent plus que cela, et mettent l'argent du secours direct à la dipsosition de la ville pour l'exécution de travaux.

Feu James-O. Villeneuve

Nous sommes au regret d'apprendre le décès, survenu hier à New-York, de M. James-O. Villeneuve, 43 ans, fils de M. E.-W. Villeneuve, ancien commissaire municipal de Montréal. Outre celui-ci, le défunt laisse sa femme et deux enfants, ainsi qu'un frère, M. Réginald Villeneuve. M. E.-W. Villeneuve est présentement à New-York d'où il ramènera la dépouille mortelle qui sera inhumée à Montréal.

Visite désagréable

Red Harold, 5303 avenue du Parc, informe la police que durant son absence, samedi, on a pénétré chez lui à l'aide de fausses clefs et qu'on lui a volé 2 montres, 2 bagues, de l'argent américain, canadien et étranger, en tout, une valeur de $101.

Information Immobilière

(Du Daily Commercial News and Building Record)

Le contrat a été accordé à J.-E.-D. Brazeau, 4159 avenue Harvard, pour la construction d'une addition et pour des altérations au presbytère de la paroisse S.-Cunégonde, dont M. l'abbé L. Pineault, est curé, à 3461 ouest, rue S.-Jacques. L'architecte est M. René Charbonneau, 360 square Sir Georges-Etienne Cartier. Les estimés sont de $10,000.

SANGLOTS ET SOURIRES

Un grand émoi règne depuis neuf heures, ce matin, à la clinique temporaire du Lions' Club installée au 9e étage de l'édifice Sun Life; c'est là en effet que sont examinés par des médecins et des gardes bénévoles des différents hôpitaux où les enfants sont traités, les candidats au concours du "parfait bébé". Quelques-uns des bébés prennent la chose en souriant mais la plupart, séparés de leurs mamans pour quelques brèves minutes, déroutés par une ambiance inusitée, effrayés par toutes ces figures nouvelles qui les entourent éclatent tout simplement en sanglots. Ces gros chagrins sont vite calmés cependant comme on peut le constater par la photographie du haut groupant quelques-uns des mille bébés inscrits dans le concours. En bas, on voit le Dr Lucien Coutu, de l'hôpital Sainte-Justine et garde Cécile Morin, de l'hôpital Sainte-Jeanne-d'Arc, examinant une charmante enfant. (Clichés la "Presse").

Un énergumène attaque un agent russe à Tokio

Tokio, 3. — Hajime Suritate, qui se dit le président du Kakume iso, une obscure société patriotique, est entré armé d'un sabre dans le bureau du conseiller commercial soviétique au coeur de Tokio aujourd'hui et a brisé des vitres et des meubles.

Il prit ensuite la fuite mais se rendit plus tard à la police à laquelle il expliqua qu'il avait fait cette attaque parce qu'il était indigné de l'assassinat de trois pêcheurs japonais dans les eaux du Kamchatka par des Russes dit-il.

Un représentant des Affaires étrangères fut envoyé à l'ambassade soviétique pour exprimer les regrets du gouvernement et donner l'assurance que le coupable serait puni et que de tels actes ne se répéteraient pas à l'avenir.

Enregistrement qui est fort difficile à faire

L'échevin Hector Dupuis, représentant du quartier Papineau, a prié les autorités de bien vouloir accorder une semaine de délai aux chômeurs qui désirent s'enregistrer. Les secrétaires dans les divers quartiers ont été tellement occupés, qu'ils n'ont pu terminer leur travail d'enregistrement et que maints chômeurs n'ont pu arriver jusqu'à eux. L'enregistrement devait se terminer vendredi soir, mais samedi et aujourd'hui, il y avait encore des foules de sans-emploi qui demandaient à être inscrits sur la liste municipale.

Modern Motor Sales
LIMITED
DISTRIBUTEURS des fameux autos
Dodge et De Soto
SERVICE rapide et courtois par des experts
Prix réduits
Pièces de Rechange
Neuves et Usagées
pour tous les modèles Dodge, De Soto, Plymouth, aussi Peerless, Moon et Rickenbacker.
Chars usagés $50.00 et plus
toutes marques et modèles, vendus avec garantie.
TERMES FACILES
1400 RUE DORCHESTER O.
MArq. 8355

"VITA-SLEEP"
Enlève la douleur de l'extraction des dents
Dr Noel Décarie
DENTISTE DIPLOME DE BOSTON
Incassable
Transparent | Couleurs Naturelles | Blanches Comme Perles
1237 CARRE PHILLIPS
En face de Morgan
Angle Ste-Catherine Ouest et Carré Philippe — LAncaster 3227
PLUSIEURS SPECIALISTES EN CONNAISSENT PLUS QU'UN SEUL

Le Nettoyage "UN TON PLUS CLAIR" rend les ROBES plus belles ... ne s'obtient que chez
Dechaux
FRontenac 3131

MAZOLA
Pour SALADES et CUISSON
The CANADA STARCH CO., Limited

LA VIE FÉMININE

Salon Eva
Ondulation permanente
Spécial pour cette semaine
Croquignole naturelle
$1.50

Garantie pour 6 mois
2005, rue CHAMBLY
près Ontario. FR. 1533

NOTRE SERVICE ECONOMIQUE
On lave tout, on repasse les morceaux unis, on livre les effets d'habillement humides, prêts à repasser (enveloppés dans du papier ciré).
MINIMUM: 50c
Home Family Laundry
TELEPHONE:
CL. 8690

SALON CROQUIGNOLE

Croquignole Permanente
Valeur régulière 3.50
Spécial pour 2 semaines seulement
1.50
Garanti pour 6 mois.
Boucles très bouclées se placent seules
1138 rue S.-CATHERINE Ouest
Entre Peel et Stanley
Tél. MA. 4137 ou après 6 p.m. LA. 5159
Ouvert tous les soirs
106-J.M.v n B

TOURS de COU
Dernières Réductions

Ecureuil (double) 6.50
Fitch (3) 12.50
Martres de Roche (2) 18.00
Renards Argentés 25.00
Martres de la Baie d'Hudson 35.00
REPARATIONS — Epargnez de 25% à 50% sur vos réparations de fourrures en donnant votre commande dès maintenant.
J. E. McCOMBER
3412 Ave du Parc

Annoncez dans la "Presse"

LE COURRIER DE COLETTE

Comment appellera-t-on la femme célibataire de trente ans, si on ne l'appelle pas une jeune fille?

D.—Me ferez-vous l'honneur de me dire si vous partagez mon avis? Je trouve simplement ridicule cette façon qu'on a depuis quelque temps d'appeler jeune fille, une fille de trente ans. On parle du roman d'une "jeune fille" de trente ans; on annonce le mariage ou la mort d'une "jeune fille" de trente ans, etc. On ne dit pas d'un homme de trente ans que c'est un jeune garçon. Ce n'est pas en se mettant un petit chapeau sur le bout de la tête que ces pauvres filles de trente ans se rajeuniront au point de passer pour avoir vingt ans et les hommes sérieux les appelleront toujours des vieilles filles, en se moquant d'elles. Pourquoi les femmes se rendent-elles ridicules entre elles, car, je vous assure que pas un homme ne considère "jeune" une femme de trente ans. Merci de votre avis?—UN HOMME SERIEUX.

R.—Vous ne m'en voudrez pas? J'ai soumis votre lettre à trois de mes amis, dont l'un est célibataire et les deux autres mariés. Tous trois sont des hommes très sérieux, connaissant la vie et âgés de vingt-cinq à quarante ans. Vais-je vous faire part de leur verdict? Eh bien! Ils vous condamnent unanimement, et pensent que vous méritez la corde. Je souhaite que vous rencontriez, pour vous mettre cette corde au cou, une "jeune" et jolie bourelle d'au moins trente-cinq ans. Le jury admet cependant des circonstances atténuantes qui peuvent plaider en votre faveur. La plus sérieuse leur paraît être le dépit évident, qui se lit entre les lignes de votre lettre, d'avoir vu repousser vos hommags par une femme de trente ans non encore mariée.

Pour moi, je n'approuve ni n'improuve ce jugement, mais je serais enchantée que vous me disiez le nom que vous voudriez donner à ces malheureuses qui excitent si fort votre courroux? Sans doute on pourrait les appeler des jeunes femmes; c'est ce qu'on fait assez souvent, mais, on s'expose à créer de la confusion, ce terme étant plus généralement réservé aux femmes mariées. Il est tout de même plus juste que vieille fille, parce qu'à trente ans, on n'est pas plus vieille, célibataire que mariée et que personne ne songe à appeler vieille femme, une femme de cet âge, qu'elle porte ou non "un petit chapeau sur le bout de la tête."

On n'appelle pas "jeune garçon", un homme qui a vécu trois fois dix ans, parce qu'un jeune garçon est censé être un enfant de seize à dix-huit ans, un adolescent; mais on l'appelle encore un jeune homme comme ceux de vingt ans. Et aucune femme, même dépitée, n'y trouve à redire.

Ce n'est pas d'aujourd'hui que la femme de trente ans passe pour être dans toute la force de son charme et de sa séduction. Au temps de Balzac, sa puissance était déjà reconnue, puisqu'il l'a donnée comme héroïne à l'un de ses plus célèbres romans. Du reste, l'âge des jeunes femmes est un piège que l'on fait mieux d'éviter. C'est l'enfance de l'art que de paraître vingt ans quand on en a trente et trente quand on en a quarante. Seuls les registres de l'Etat civil peuvent, à ce sujet, apporter des certitudes. Il serait ennuyeux, avouez-le, de les consulter chaque fois que l'on a à désigner une jeune personne dont on ne connaît pas au juste la date de naissance, afin d'être sûr de ne pas la traiter de "jeune fille", une fois qu'elle aurait passé l'âge réglementaire.

Voilà des propos qui ne pèsent pas lourd. La grande chaleur qui règne au moment où ils sont écrits les fera peut-être excuser.—COLETTE.

D.—Il y a un an que je sors avec un jeune homme sage, poli et bien élevé. Je l'estime bien, mais il lui est arrivé parfois, alors que je l'attendais, le dimanche, d'aller veiller ailleurs. Il n'est pas prêt à se marier et je voudrais qu'il cesse ses visites. Comment m'y prendre?—BRISE D'AMOUR.

R.—Rendez-lui la monnaie de sa pièce, c'est-à-dire ne soyez pas à la maison quand il s'y présentera. Si la chose arrive seulement deux ou trois fois de suite, il comprendra et vous ne le reverrez plus. Seulement, je vous conseille de réfléchir, avant d'en venir là, afin de ne pas vous exposer à le regretter plus tard.

D.—Je suis courtisée par un jeune homme de vingt-et-un ans. Nous nous aimons beaucoup et nous avons formé le projet de nous marier, mais j'hésite, parce que nous sommes tous deux très prompts de caractère et que j'ai peur qu'à cause de cela nous ne soyons pas heureux. Je voudrais connaître votre avis?—PERVENCHE.

R.—On ne peut espérer épouser un homme sans défaut. La promptitude de caractère est un des maux graves qui soient, car généralement, les colères vives durent peu. Alors, si c'est tout ce que vous avez à reprocher à votre ami, je ne vous conseillerais pas de le refuser pour si peu.

D.—Après un mariage, quand le goûter est servi chez la mariée et que le couple doit partir en voyage deux heures plus tard, est-ce que, dans l'intervalle, les invités vont prendre le vin chez le marié?—LE MERCI

R.—Non, ce n'est pas l'usage. Les parents du marié reçoivent au retour du voyage de noces et n'invitent que les parents proches des deux côtés.

COLETTE.

On est prié...

De ne formuler qu'une seule demande à la fois.

De ne demander aucune adresse commerciale, les annonces y pourvoyant.

De ne pas poser de questions de loi, la "Consultation légale" du samedi répondant à ces questions.

De donner son adresse quand on demande à échanger recettes, chansons ou renseignements.

De ne poser autant que possible que des questions d'intérêt général.

D'être patient, enfin, parce qu'aucune lettre ne peut recevoir de réponse dans la semaine où elle a été écrite. Le courrier est pour cela trop volumineux.

D'UNE TIMIDE.

WALK-OVER
— LA —
VENTE SEMESTRIELLE
commence aujourd'hui
Une véritable occasion de faire de substantielles économies sur les
Bas Pantoufles SOULIERS pour Hommes et Femmes
réduits à
4.95 5.95 6.95 8.95 et 10.45
L'assortiment pour homme est complet et peut répondre à toutes les exigences. Les valeurs offertes ne sont pas susceptibles d'être répétées.
Notre stock de souliers pour femmes se compose des plus récents modèles à délicates perforations et comprend des souliers à deux et trois oeillets, des souliers à lanière avec boucle, escarpins ajustés serré, etc. Assortiment considérable au choix.
Le stock entier est à prix réduits
Achetez maintenant et vous économiserez
Venez de bonne heure pour avoir le meilleur choix
WALK-OVER
1119 rue Ste-Catherine Ouest — près Stanley
Magasin ouvert de 8.30 a.m. à 6.30 p.m. chaque jour — Samedi à 10 p.m.

LA REDINGOTE

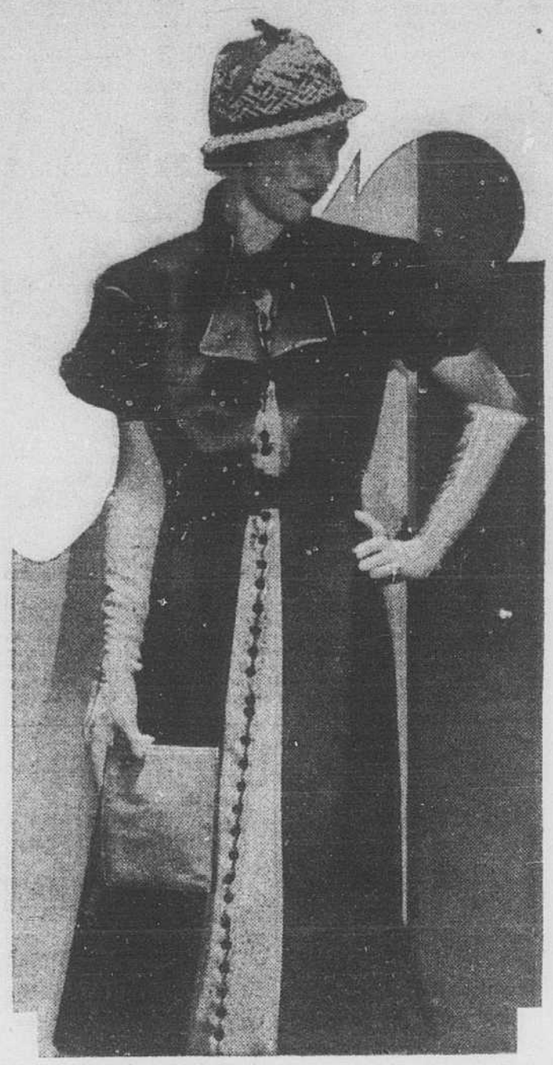

Robe de taffetas blanc pastillé de bleu; redingote marine. (Création de Worth, Paris.)

En fin de semaine

Nous attendons, nous espérons de belles et douces journées ensoleillées pour égayer nos week-ends, un peu tristes et refroidis depuis quelque temps!

Préparons-nous donc à quitter Montréal avec joie, le samedi, et en tout cas le dimanche, pour laisser ici tous nos soucis, nos préoccupations et nos fatigues, et d'accord avec de bons amis, avec ceux qui aiment et comprennent la campagne et la nature, combinons de charmantes petites fugues et quelques bons petits menus en cas de repas projetés en cours de route, ou de goûters plus ou moins improvisés.

Rien n'est ennuyeux et imprudent à mon avis, quand on part en bande joyeuse à la campagne, comme de décider d'avance de l'endroit où l'on devra s'arrêter et de l'heure à laquelle on devra déjeuner.

Il faut laisser à la promenade l'imprévu qui en fait, en partie son charme, mais par contre, il est indispensable de bien s'entendre pour établir son menu.

Chacun souvent tient à apporter son petit plat: menu froid et rafraîchissant, bien combiné pour les chaleurs.

Et quoi de plus délicieux de déjeuner ainsi en pleine campagne, soit sur l'herbe, soit dans une petite auberge proprette, ou même dans une ferme dont l'aspect semble accueillant et auxquelles on peut apporter ses quelques provisions de route; une bonne omelette au lard ou une salade de fraîchement cueillie dans le jardin complète le menu, et tout le monde est content.

Chacun alors se met en devoir de déballer son petit paquet et de sortir les serviettes en papier, couvert improvisé! Les emballages bien faits, les plats sortent impeccables des boîtes de fer-blanc bien fermées. On complète leur présentation avec quelques feuillages ou fines herbes trouvés là sur place, et quelques fleurs comme décors.

La sauce vinaigrette restée bien au frais sort au moment voulu de la bouteille thermos.

L'entrain est général devant les délicieux hors-d'oeuvres, les pâtés, les plats froids variés comme l'est la cuisine française, les salades de légumes et de fruits qui vous mettent l'eau à la bouche.

CONSEILS PRATIQUES

Pour les mets brûlés. — Vous remédierez au fâcheux goût des mets brûlés en plaçant tout de suite la casserole sur la pierre de l'évier, en couvrant le récipient et en faisant couler sur le couvercle un petit filet d'eau pendant quelque dix minutes. Changez ensuite de casserole et servez sans crainte.

* * *

Entretien de l'aluminium. — Le meilleur moyen de rendre brillants vos ustensiles d'aluminium est de les frotter, après usage, avec un chiffon doux, que vous aurez humecté de jus de citron.

Autour de la cheminée

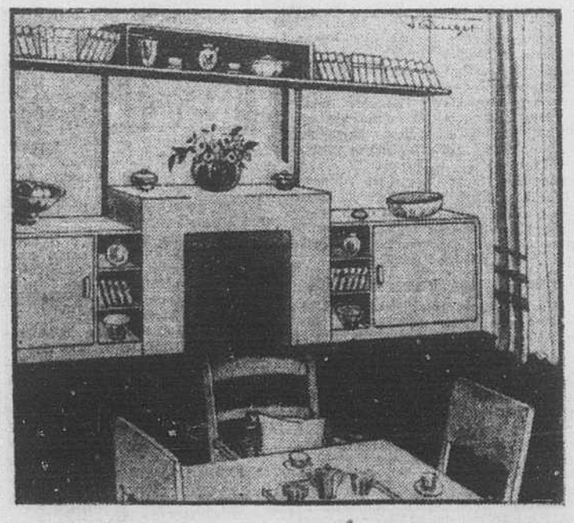

Qu'il est désagréable d'avoir, dans une pièce coquette, une cheminée disgracieuse qui la dépare! D'ailleurs, même une cheminée qui n'est pas laide, mais seulement ne s'harmonisent pas, par son style, à l'ensemble du mobilier, n'est pas du tout souhaitable. Aussi vaut-il mieux, de toute façon, la masquer et l'encadrer avec adresse, surtout lorsqu'elle doit figurer dans un ameublement moderne et qu'elle est, comme il arrive souvent, de cette affreuse imitation de marbre toujours terne, de quelque façon qu'on l'entretienne. Dans la claire salle à manger avec sa table carrée aux belles proportions, ses chaises de chêne verni aux sièges cannés, sa moquette d'un brun clair mêlé de gris, ses rideaux légers de mousseline blanche et ses doubles rideaux de toile crème rayés de vieux rose, la cheminée prend une importance toute nouvelle du décor dont on l'entoure. Le corps de cheminée lui-même est enfermé dans une sorte de boîtier recouvert de contreplaqué, aux lignes droites indiquant nettement les arêtes. Un panneau dont le placage est un peu plus foncé dissimule le foyer derrière sa surface polie. Deux petits meubles absolument identiques et d'esprit bien moderne prolongent la cheminée sur les côtés. Ils forment deux petits placards occupant la plus grande surface et fermés par une porte à poignée de métal. Quelques rayons étroits s'échelonnent entre les placards et la cheminée supportant des livres et des bibelots. Ces meubles sont extrêmement pratiques, car ils servent à ranger la vaisselle, le linge de table et tiennent lieu de desserte pendant le moment des repas. Autrement, on les garnit de quelque jolie faïence, d'une coupe à fruits s'harmonisant avec la boule de verre strié qui contient des fleurs sur la cheminée. Appliquée au fond en large tache claire, une glace s'encadre d'une mince moulure de bois répétée aux extrémités des menuiseries, ce qui divise le mur en trois panneaux réguliers. Ces baguettes peuvent servir à tendre un tissu d'ameublement ou simplement être posées sur le papier de tapisserie ou la peinture murale. Les panneaux sont limités en haut par un long rayon-bibliothèque formant au centre un casier où voisinent joliment les pièces du service à thé. Ceci accentue encore l'air intime de cette salle à manger si simple où la cheminée seule est matière à toute une décoration de bon goût.

dans la famille...

Les plaisirs du pique-nique pour les petits.....et les grands

En dehors des randonnées de **scoutisme** auxquelles nos enfants sont conviés en groupes et qui comportent dans leur programme le "camping" et ses plaisirs variés, il est possible de leur accorder de temps en temps, le dimanche ou le jeudi, la distraction, très vive à cet âge, de déjeuner ou de goûter sur l'herbe.

Si nous ne pouvons les accompagner, il sera bon de les confier à une fillette sérieuse de nos amis ou de notre famille, une "grande" qui ait de l'autorité sur eux.

Voici comment on peut comprendre le panier à pique-nique parfaitement équipé (au minimum de poids et d'ustensiles). Commençons par reconnaître que les "baskets" brevetés que l'on trouve dans les bons magasins de tourisme sont généralement très élégants, très complets, trop peut-être, mais ils ont souvent l'inconvénient de peser trop lourd, surtout une fois remplis de provisions. Cet inconvénient n'existe plus dès que l'excursion se fait en automobile.

Nous avons fait l'expérience d'une mallette à pique-nique si belle, si tentante, que l'on ne pouvait résister au plaisir de l'acheter; elle trouvait moyen de réunir, en une seule valise plate, l'apparence réduite, non seulement les assiettes, les couverts, les boites, les bouteilles isolantes... mais encore de petites chaises pliantes et une table!

Or, à l'usage, cette admirable mallette s'est trouvée trop lourde, trop encombrante et n'a jamais servi, du moins dans sa totalité, tant que nous n'avons pas possédé notre voiture.

Le mieux est de composer nous-même, pour les petits pique-niques, notre mallette en achetant les ustensiles séparément et en les cassant ensuite dans un joli panier de jonc tressé extrêmement léger et lavable (ce dernier point a une certaine importance, car les petits accidents sont de règle dans un pique-nique champêtre.)

Il faut acquérir de rigueur:

1o deux bouteilles "thermos" de la meilleure marque: dans l'une, on mettra la boisson froide, presque glacée au départ (orangeade, eau rougie ou bière); dans l'autre, le café bien chaud, tout sucré, qui favorisera la digestion des plats froids du pique-nique. Certaines personnes, amateurs de consommé, versent dans la "thermos" du bouillon tout assaisonné; il se garde à la température bouillante et fait une entrée agréable;

2o Une boite nickelée, émaillée intérieurement et bien fermée, qui contient les tranches de veau froid, de jambon, de saucisson ou de galantine, avec la couche de gelée ou la mayonnaise bien prise;

3o Une autre boite légère, en paille ou en aluminium, pour y ranger les œufs durs non épluchés, avec leur petit cornet de sel;

4o Une boite d'aluminium bien fermée qui renferme la salade toute préparée, mais non assaisonnée: la sauce sera versée dans une petite bouteille bien bouchée et ajoutée au moment du repas.

Le pain, les fruits et autres comestibles sont tout simplement roulés dans du papier bien blanc ou dans une serviette.

Si l'on emporte des conserves, ne pas oublier la clef pour les ouvrir! Nous déconseillons par expérience les conserves de poisson: thon, sardines, maquereaux ou langoustes, qui nécessitent des rechanges de couverts et d'assiette bien compliqués dans un repas sur l'herbe et qui occasionnent des taches d'huile sur les vêtements.

Les sandwiches tout prêts sont une simplification, mais ils amusent moins les enfants que la nourriture servie sur les petites assiettes spéciales en carton (dont on se procure une demi-douzaine pour quelques sous).

C'est aussi un très grand plaisir de se servir pour ce pique-nique du couvert pliant: fourchette, couteau et timbale plate, contenus dans leur étui de moleskine ou de cuir.

Pour la nappe et les serviettes, on aura grand avantage à ne pas s'embarrasser de linge, mais à faire l'acquisition de ces "services à thé" japonais en papier-crépon souple et léger — très bon marché — qui comportent la nappe et la douzaine de serviettes imprimées de fleurs ou de dessins basques à grands carreaux... Rien de mieux pour égayer le pique-nique, tout en lui donnant de l'élégance et une appétissante propreté.

Contre les taches de moisissure sur le cuir. — Le cuir des chaussures, des harnais, des livres, etc., exposé à l'humidité, se couvre de moisissures qui le détérioreront très rapidement; on prévient ces dégâts en frottant ces divers objets avec de l'huile de térébenthine. Dans les meubles, coffres ou boites qui les renferment, mettez des tampons d'ouate fortement imprégnés de cette huile.

LA CRETONNE

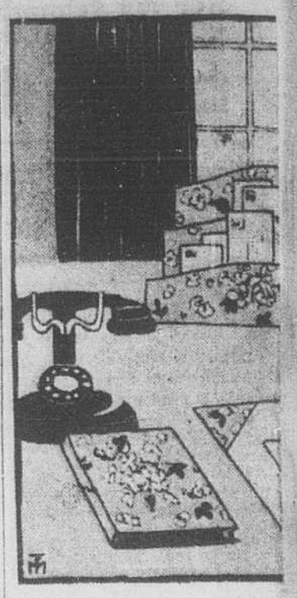

Bibelots exécutés dans de petits morceaux de cretonne glacée ou d'étoffe ancienne.

L'alimentation

Comment faire un ragoût de rognons de mouton

Vous vous y prendrez comme suit pour faire un ragoût de rognons de mouton: Faites tremper deux rognons dans de l'eau tiède pendant une heure. Laissez égoutter et coupez en morceaux, salez et poivrez, saupoudrez de farine et faites sauter dans le beurre. Faites frire un petit oignon coupé en dés dans trois cuillerées à table de beurre jusqu'à ce qu'il soit jaune doré. Ajoutez trois cuillerées à table de farine et une tasse et demie de bouillon. Faites cuire pendant cinq minutes et ajoutez une demi-tasse de champignons pelés et coupés en morceaux. Salez, poivrez et ajoutez les rognons. Servez chaud.

Voici comment faire un sandwich aux oeufs dit Western: Coupez du bacon en dés et faites-le frire dans une casserole avec de l'oignon. Lorsqu'il est bruni, enlevez le gras fondu et versez des oeufs sur le bacon que vous faites frire aussi. Servez-vous du mélange pour faire des sandwichs en l'étendant sur des tranches de pain rôties.

L'HEURE INTIME
Vous pouvez compter sur la discrétion de la gomme... WRIGLEY

La gomme WRIGLEY ne rompt pas l'intimité en de telles circonstances.
La jeunesse, dans le monde entier, aime la WRIGLEY parce que cette confiserie possède un goût merveilleux, *rafraîchissant.*
La gomme WRIGLEY est bonne pour les dents et les gencives... elle purifie l'haleine... facilite la digestion... quand on la mâche *après chaque repas.*
Ces raisons suffisent certainement à justifier la présence de la gomme WRIGLEY... à l'heure intime, ou en tout autre temps.
5c
W-130F
L'HEURE DE LA GOMME
WRIGLEY
PEU COUTEUSE · SATISFAISANTE

SALON DOLLARD
SPECIAL pour cette semaine seulement:
PERMANENTE A L'HUILE $2.00
PERMANENTE CROQUIGNOLE $1.50
$3.50
Permanente à l'huile Nestean
Un net sera donné gratis à toutes nos clientes
2100 rue SAINT-DENIS
Appt. 4. — LA. 6468
218-4 B

MAL de DENTS? 25c
EMPLOYEZ LES GOUTTES DU Dr. BARRETT

Salon MANON
Permanent Croquignole A L'HUILE 75c $2.00
garanti pour 6 mois
1868 Amherst

Dure par la saleté . . .
Douce pour les mains
Poudre FYCO

SALON Jacqueline
PERMANENTE A L'HUILE DE HAUTE QUALITE
Travail fait par moi-même
Rég. 3.50 $2
6534 1ère Ave Rosemont près Beaubien. CAl. 7351
19,23,26,30,3-B

Annoncez dans la "Presse"

La Vie Sociale

Déplacements

—Mme Basil Hingston accompagnée de sa fille, Eileen, et de son fils, Basil, s'est embarquée, en fin de semaine, à bord de l'"Ascania" pour l'Europe où elle sera l'invitée de sa mère, Mme Armand LaRocque, et de sa sœur, la baronne d'Halewyn.

—M. et Mme Richard Mordan, de New-York, M. et Mme Albert Lallemand, Mlle Hélène Grenier, Mlle Annette Doré et M. René Beaudet étaient les invités de M. Jean Lallemand, en fin de semaine, au Manoir Richelieu, à Pointe-à-Pic.

—Mlle Marguerite Terroux a passé quelques jours à Québec, la semaine dernière.

—Mme J. Rambeau a passé la fin de semaine à Québec, l'invitée du docteur et de Mme Aimé Lantier.

—Mme Roger Maillet et ses fillettes, Andrée et Françoise, actuellement en Europe, s'embarqueront le 30 août, à bord de l'"Olympic" pour revenir au Canada.

—Lady Meredith, Mme Andrew Allan et Mlle Barbara Cowans sont parties pour Saint-André-sur-mer où elles feront une villégiature de plusieurs semaines.

—Le juge Edouard-Fabre Surveyer était à Québec, en fin de semaine pour la convention annuelle de l'Association des Auteurs Canadiens.

—Mme Lewis Rohr s'est embarquée, vendredi, sur l'"Ascania" pour l'Europe.

—M. et Mme Paul Rodier étaient à Magog pour la fin de semaine, les invités de M. et de Mme H. Norris.

—Lady Allan et Mlle Martha Allan sont parties pour Cacouna.

—Mme Paul Cusson, d'Outremont, Mlles Madeleine et Pauline Cusson et M. Louis Cusson partiront cette semaine pour Québec, et Neuville. Mme Cusson assistera, jeudi, à Québec, au mariage Bazin-Drouin.

—Mme J.-I. Lavery est retournée à Québec après avoir été l'invitée de sa fille, Mme Charles Fontaine, pendant une semaine.

—Mme Hervé Roch et Mlle Gertrude Karch sont de retour de Québec où elles ont assisté au congrès des A.F.A.C.C.

—Le lieutenant-colonel et Mme J.-S. O'Meara, de Québec, ont passé quelques jours au Lac Normand, les invités de M. et de Mme G.-W. Cook.

—Mme Brian Devlin est à North-Hatley pour quelques jours, l'invitée de Mme Harold-C. Stearns.

—Mme Gregor Barclay et sa famille sont en villégiature à Rock Lake pour l'été.

—Mme E.-G.-M. Cape est revenue de Sainte-Agathe où elle a passé une quinzaine de jours.

—Mlles Pauline Raymond et Claire Martineau sont de retour de Québec où il ont été les invitées du capitaine et de Mme Pierre Tremblay.

—Mlle Marthe Richard, de Contrecœur, Mme Georges Etienne Cartier et Mlle Hélène Cartier, de Montréal, sont parties pour un voyage à Percé."

—M. Marcel Gamache est revenu de Lake Park où il était l'hôte de sa tante, Mme Fred. Bertrand, depuis une semaine.

—Le docteur et Mme R.-V. Ward et leur fils, Vance, Mme K.-L. Ward et Mlle Wilhelmine Breault, sont partis vendredi pour Shediac, N.B., où ils passeront une quinzaine.

—Mlles Germaine et Gaby Daunais passent une quinzaine à Vaudreuil, les invitées de M. et de Mme Lionel Daunais.

—M. et Mme Lucien Guilbault et leur fillette, Gisèle, sont à l'Assomption pour l'été.

—M. et Mme Henri Julien sont de retour d'un voyage dans la Gaspésie.

— Le docteur et Mme Léo-Joseph Tessier sont arrivés, à Québec, le 29 juin, à bord du "Laurentic", d'un séjour de deux ans à Paris.

—M. et Mme J. Plessis-Bélair, de Saint-Jérôme, et leurs enfants, Jacqueline, Jacques, Marcel, Jean et André, passent la saison d'été à Saint-Hippolyte.

Réception

—Mme S. Tack Ryan a reçu intimement, vendredi soir, en l'honneur de son fils, Théodore, de retour d'un voyage autour du monde.

Mariage Fournier-Lacroix

—En l'église de Sainte-Adèle, le jeudi 29 juin dernier, à dix heures et quart, M. l'abbé Edmour Laberge a béni le mariage de Mlle Henriette Lacroix, fille de M. et de Mme Hector Lacroix, avec M. Jacques Fournier, fils de M. et de Mme Camille Fournier. L'église était décorée pour la circonstance de pivoines roses et blanches, de fougères et de fleurs des champs. Pendant la messe, le programme de chant fut exécuté par M. Lucien Tourangeau, le docteur Gibeault et M. Gérald Desmarais; M. Paul Campbell touchait l'orgue. M. L.-J. Filion accompagnait sa nièce et M. Fournier était le témoin de son fils. La mariée portait une robe en organdi rose tendre, d'après Charlotte Revyl, recouvrant un fourreau de taffetas rose, et un chapeau de même ton, d'après Jean Patou; son bouquet style colonial était composé de roses-thé et de muguet. La dame d'honneur, Mlle Yolande Flanagan, cousine de la mariée portait une robe d'organdi chartreuse sur fourreau de taffetas de même ton, d'après Le Bouvier, et un chapeau assorti. M. Marius Fontaine était le garçon d'honneur. MM. Bernard Lacasse et Conrad Pelletier plaçaient les invités. Mme Lacroix, mère de la mariée portait un ensemble de crêpe imprimé marine avec chapeau de même ton. Mme Fournier mère du marié portait une robe en chiffon beige avec chapeau assorti. Après la cérémonie, il y eut réception à "Mide-Val" villa de M. Filion. M. et Mme Fournier partirent ensuite pour un voyage au Saguenay et à La Malbaie. Pour voyager Mme Fournier portait un ensemble de lainage bleu pastel et un chapeau en bakou de même ton. A leur retour M. et Mme Fournier habiteront Montréal.

Prochain mariage

—Demain matin, à huit heures et demie, en l'église des Saints-Anges, de Lachine, M. l'abbé L.-N. Dubuc, de Saint-Charles, bénira le mariage de Mlle Angéline Gilardeau, fille de M. et de Mme E. Gilardeau, avec M. Jean Charbonneau, fils de M. et de Mme Charbonneau. Après le mariage il y aura réception au "Rideau Inn", à Lachine.

A SUIVRE SUR LA PAGE 7

Mademoiselle Letizia Kerestedjian, dont le mariage avec Monsieur Léon Mayrand, d'Outremont, sera célébré à Prinkipo (Istanbul), lundi prochain, le 10 juillet.

La clôture du congrès des auteurs

Le Dr C.-W. Gordon (Ralph Connor) est élu président de l'Association.

LES AUTRES OFFICIERS

(Du correspondant de la PRESSE)

Québec, 3. — Le congrès de l'Association des auteurs canadiens s'est terminé samedi matin, au Château Frontenac. Plusieurs résolutions ont été adoptées et des remerciements ont été votées à toutes les personnes qui avaient assuré le succès du congrès: l'hon. H.-G. Carroll, pour la réception de Spencerwood; M. Pierre-Georges Roy, le maire de Québec, M. Jean Bruchési, M. Alphonse Désilets, les officiers du Pacifique Canadien et le colonel G.-E. Marquis.

Le résultat des élections du bureau de direction de l'Association, qui avaient lieu vendredi, a aussi été rendu public. Le Dr C.-W. Gordon (Ralph Connor) de Winnipeg, a été élu président général; Mgr Camille Roy, P.A., V.G., recteur de l'université Laval, et M. Watson Kirkconnel, de Winnipeg, vice-présidents; Howard-Angus Kennedy, secrétaire, et M. Lawrence-J. Burpee, trésorier.

Vingt-deux autres membres de l'Association sont aussi entrés dans le bureau de direction, à titre de deuxième vice-présidents. Ce sont MM. Gustave Lanctôt, Jean Bruchési, Ed-Walter Thompson, Mlle O. Fisher, MM. L. Fox, C. Dalton, R. Watson, D.-C. Roberts, M.-O. Hammond, W.-C. Gibbon, Robert Choquette, E. Chesley Allen, M. O. Maurault, p.s.s., Mme Geo. Black, M. Alphonse Désilets, le Dr Pellan Egan, Mme C.-T. Dalton, M. J.-A. Dennis, Miles J. Dickie et Nellie Clung, M. Angus Graham.

Il a été proposé par Mlle Barry, appuyée par M. A. Hood, qu'un concours de lecture de poèmes canadiens soit organisé dans toutes les provinces du Canada, en vue de populariser les ouvrages canadiens.

Samedi après-midi, les congressistes ont visité l'île d'Orléans et les chutes Montmorency. Plusieurs membres de l'Association sont ensuite partis pour l'Euorpe, à bord de l'"Empress of Britain". Ce voyage est sous la direction de M. Howard-J. Kennedy. Il est probable que le prochain congrès sera tenu dans l'Ouest.

Passage à Montréal d'un globe-trotter

Jean-Baptiste-Réal Caron, 33 ans, du Cap S.-Ignace, est passé à nos bureaux ce matin. M. Caron est en route pour faire le tour du monde. Il est parti de chez lui le 15 mai dernier, a parcouru depuis presque tous les Etats-Unis de la Nouvelle-Angleterre, est passé par Toronto et Ottawa. En route pour Québec, il se rendra au Labrador, partira ensuite pour les provinces de l'Ouest, passera au Japon, à la Chine, parcourra l'Asie, l'Afrique, l'Europe.

Elections à Baie d'Urfé

Les citoyens de Baie d'Urfé ont voté samedi et ont réélu l'échevin Walter Maughan à la mairie par une majorité de 34 votes sur son seul adversaire, le Dr A.-H. Pirie. M. Maughan succède à M. E.-W. Wilson.

Les échevins sont: MM. William Fuch, A.-D. Sebastiani, D.-S. Mackenzie, J.-A. Taylor et C.-J. Smith.

Les Filles d'Isabelle en congrès à Montréal

Les Filles d'Isabelle tiendront leur congrès international annuel à Montréal, cette année, pendant une semaine à partir du 7 août. Les quartiers généraux seront à l'hôtel Mont-Royal, où seront tenues les différentes réunions. On s'attend à recevoir de 1,500 à 2,000 délégués de toutes les parties des Etats-Unis. Un grand gala de danse sera donné à la Piazza de l'hôtel Mont-Royal, le 27 du courant, pour tous les membres locaux et leurs amis qui s'intéressent à ce congrès.

L'hydrocycle à l'oeuvre

Ce soir à 7 h. 30, au parc Lafontaine, M. Maurice Charbonneau donnera une démonstration du fonctionnement de l'hydrocycles qu'il avait exposé à la Palestre. Tous sont invités à venir voir cet appareil construit par un jeune homme de 18 ans, élève de l'école du Plateau.

Société d'une messe

M. l'abbé Aloysius Walsh, curé de Sainte-Famille, décédé à l'Hôtel-Dieu de Montréal le 29 juin courant, était membre de la société d'une Messe.

Albert Valois, chanoine,
chancelier

CLAUDE Reg'd
SPECIALISTE FRANÇAIS
PERMANENT CROQUIGNOLE SPECIAL
Avec Shampooing et Manicure $2.50
GARANTI POUR 6 MOIS
1409 St-Alexandre — Tél. LA. 6884
Juste au nord de la rue Ste-Catherine

Une différence d'opinion concernant les femmes canadiennes

LE Président de la Red Rose Tea Company pense que les femmes ne sont pas du tout intéressées dans le nombre de tasses obtenu avec une livre de thé. Malgré son expérience de 40 ans de distribution de Thé Red Rose dans les foyers canadiens, moi, son Gérant de la Publicité, suis d'un avis différent du sien.

La plupart des femmes canadiennes possèdent, maintenant, des revenus moindres. Elles cherchent, plus qu'auparavant, à obtenir davantage pour leur argent. Alors, je me suis donc dit que vous, ainsi que toutes les autres femmes, seriez intéressée à savoir combien le Thé Red Rose est économique tout en étant d'une saveur et d'une force excellentes.

Par suite d'une expérience récente, je puis vous dire qu'on obtient, avec le Thé Red Rose, de 18 à 47 tasses de thé en plus par livre qu'avec un thé inférieur se vendant quelques sous meilleur marché.

Voilà, certes, une véritable économie—que vous apprécierez—une économie basée sur la valeur et non sur le prix—sur la satisfaction et sur le plaisir éprouvés en buvant un thé qui, en même temps, vous assure plus de valeur pour votre argent.

Le THE RED ROSE est un bon thé

ETIQUETTE ROUGE 50¢ la lb. ORANGE PEKOE 75¢ la lb.
3F

Feu Mme B. Thibeault

(Du correspondant de la PRESSE)

Lamartine. — Ces jours derniers ont eu lieu les funérailles de Mme veuve Bernard Thibeault (Marie-Thérèse Moreau), décédée à l'âge de 82 ans. Le curé Morel fit la levée du corps, et l'abbé E. Perrault chanta le service. La croix était portée par M. Charles Thibeault, et M. Jean-Charles Dubé conduisait le corbillard.

Les porteurs étaient MM. Joseph Morneau et Wilfrid Bélanger, neveux de la défunte, MM. Wilfrid et Joseph Thibeault.

Conduisaient le deuil: les enfants de la défunte, Paul, Pierre, Nazaire et Rosanna, MM. et Mmes A. Poitras, de l'Anse, A. Gilles, Abel Cloutier, de S.-Eugène, Erasme Robichaud, de S.-Aubert, ses beaux-frères et sa belle-sœur, MM. Cyprien Morneau et Charles Thibeault, et ma veuve M. Frédéric Bélanger.

Tél. PL. 7221

Pendant l'été le magasin sera ouvert de 9 a.m. à 5.30 p.m.
9 a.m. à 1 p.m. le samedi

SIMPSON

Service d'Achat

Le service d'achat Simpson est à la disposition des personnes qui demeurent en dehors de la ville. Vous n'avez qu'à nous écrire.

100 Robes de Soie Importée

Valeurs extraordinaires

Genre tailleur 8.95 *Rég. 12.95 et 15.95*

Robes qui feront vos délices lorsque vous aurez des sorties indécises comme but et qui vous habilleront d'une façon sobre mais avec un goût très sûr.

En soie lavable importée, blanche ou en teintes pastellisées. Motifs de broderie à la main, jours au cordonnet, liserés contrastants. Tailles 14 à 20.

Simpson, au troisième.

500 verges

D'Organdi Blanc

Un organdi de bonne qualité et qui vous sera si utile pour faire des robes, des parures de cou et des blouses. Largeurs 40 pouces. .39 Vge

Crêpe Matelassé

Valant 1.95

1000 verges de blanc, 200 verges de couleur. Un des tissus à reliefs les plus exclusifs de cette saison. Pour ensembles, robes, vous ne pourrez mieux choisir. Largeur 38 pouces.
Blanc — Beige — Aurore — Lis d'eau — Citron — Ficelle — Marine — Jonquille — Rose — Gris tempête. .79 Vge

Crêpe Blanc Gaufré

Voici le tissu idéal pour la confection des robes pour le sport. Largeur de 38 pouces. Venez tôt avant que notre collection s'épuise. .79

Crêpe de Sport. Rég. 1.95

Crêpe de sport, épais, brillant, souple. Effets de matelassé, rayures, chevrons ou damiers. Parfaitement lavables et choix de couleurs séduisantes. Largeur 38 pouces. .79

Simpson, au deuxième.

Costumes de Bain "Harvey" tout Laine — Mardi 1.95

Costumes de qualité, fabriqués par "Harvey", spécialiste en tricot. Nouvelles lignes à la mode! Dos soleil échancré, nuances de noir, écarlate, tangerine, bleu Olympique, vert prophète, sable. — Grandeurs: 34 à 42.

Vêtements de Plage "Harvey"

Pyjamas une pièce avec jaquette 3.95 *Pyjamas deux-pièces* 2.95 *Manteaux de plage longs —* 1.95

Voilà des tenues de plage qui vous plairont par leur chic, leurs coloris et leurs qualités pratiques. Rouge, bleu, vert avec blanc ou jaune avec bleu. Tailles petites ou moyennes.
Commandes téléphoniques acceptées.

Simpson, au quatrième.

1000 Chapeaux de Crêpe Blanc

Canotiers et Turbans

Nous avons pu nous procurer ces chapeaux avantageusement. Profitez de cette réduction. Venez tôt. — 1.00

Simpson, au deuxième.

SOUS-SOL A PRIX BAS DE SIMPSON

SPECIAL, 9 a.m. SOULIERS

Souliers de sport. Légèrement défraîchis. Pointures 2½ à 8.

En élan dans ces couleurs : brun et crème, brun et blanc, noir et blanc. 1.55

THE ROBERT SIMPSON MONTREAL LIMITED

Robes de Voile Chiffon pour femmes

Tailles 33 à 44, 39 à 49.

Voici la vente que vous attendiez! Bien à propos pour les chaleurs. En noir et blanc, brun et blanc, bleu marin et blanc et autres teintes claires. 2.98

LA PRESSE

EDITION QUOTIDIENNE est imprimée et publiée au No 7 rue Saint-Jacques Ouest, Montréal par la Compagnie de Publication de LA PRESSE Limitée.

P.-B. DeTremblay, Président.

Toute correspondance doit être adressée comme suit: LA PRESSE MONTREAL, P.Q.

Tél.: HARBOUR 1201 — Le soir, voir l'Almanach du Téléphone où se trouvent les numéros des divers services.

La "PRESSE", telle qu'établie par l'honorable Trefflé BERTHIAUME, est une institution irrévocablement dévouée aux intérêts canadiens-français et catholiques; indépendante des partis politiques, elle traite tout le monde avec justice protège les petits et les faibles contre les grands et les forts lutte pour le bien contre le mal, tient plus à éclairer qu'à gouverner fait rayonner la vérité par son puissant service d'information, est le champion des réformes pouvant améliorer le sort des classes sociales.

"... une (médaille) à un grand journal qui s'est placé au "premier rang de la presse d'Amérique. la PRESSE de "Montréal, qui fait un si large et si sympathique accueil à "tout ce qui vient de France et à qui l'Académie adresse son "plus cordial salut" (Extrait du rapport de M. René Doumic sur les concours de l'année, tel que lu par le secrétaire perpétuel à la séance publique annuelle de l'Académie Française tenue le 18 décembre 1931, selon le texte publié dans le "Temps" de Paris)

MONTREAL, 3 JUILLET 1933

DEVOIRS NATIONAUX

Dans son message radiophonique à la population canadienne, à l'occasion de la fête de la Confédération, sir George Perley, premier ministre intérimaire, a souligné les devoirs qui incombent aux citoyens du Dominion tant pour assurer le maintien du pacte fédéral que pour amener la fin de la présente crise économique. Cette double leçon peut être méditée avec profit au lendemain d'un anniversaire national, parce qu'elle est de nature à rendre les esprits plus clairs et les volontés plus fortes. Chacun voudra s'y arrêter sérieusement.

Aux yeux de sir George, la dépression qui dure depuis trois ans a été une épreuve concluante pour le peuple canadien: elle a prouvé qu'il est de taille à surmonter des difficultés devant lesquelles d'autres pays plus forts que la nôtre et, certainement, mieux organisés, se sont trouvés désemparés. Nos forces restent intactes, nos ressources abondantes et variées. Grâce à [illegible] acquis, nous devrions être en mesure de marcher dans la voie de la prospérité avec plus d'assurance et plus de rapidité qu'autrefois. La tempête s'éloigne, l'horizon s'éclaircit, le soleil brille de nouveau; une nouvelle ère, plus heureuse peut-être que la précédente s'ouvre pour le Canada.

Mais il y a des conditions à remplir, et sir George en énumère quelques-unes. Pour dominer sur le terrain, dans un bon nombre d'industries, il importe de mettre toute la masse populaire, les vastes réserves d'énergie, l'esprit de travail et le sens de la sécurité qui nous ont permis d'asseoir notre jeune pays au degré de développement où il a atteint. C'est un principe national que le Canada ne doit pas oublier. Le plus sûr moyen à employer, le Canada en est de recourir davantage à ses propres ressources. Pour produire et dépenser, sur notre vaste territoire, les Canadiens doivent aussi chercher sans cesse à resserrer les liens qui les unissent. La coopération, cette belle idée [illegible] est encore plus dans le domaine pratique. Les classes de la société doivent travailler de concert, le capitaliste, l'industriel, le producteur avec le distributeur, à tous les degrés de cette chaîne qui va du fournisseur de matières premières au consommateur. Ce sont là des principes économiques sur lesquels devront s'orienter les autorités politiques qui, par exemple, les qualités nécessaires pour contrer ces activités frondeuses et salutaires, sont les mêmes qui distinguent et animent les auteurs de la Confédération; nous n'avons qu'à suivre leurs traces et à nous inspirer de leurs exemples.

LES "AUTOCIDES"

Avec la perfectionnement de la traction automobile, si merveilleusement développée les dernières années, il devrait être plus facile à éviter, et partant moins commun, le sombre accident qui se produit et se multiplient, dont il faut conclure que ces causes, en sont attribuables aux personnes qui, les conduisent plus encore qu'aux défectuosités de leur mécanisme. Et il n'y a pas lieu de s'en étonner, quand tout le monde, quand le premier venu peut se constituer chauffeur du jour au lendemain sans s'être au préalable qualifié par un long et sérieux entraînement.

Une locomotive est beaucoup moins dangereuse à conduire qu'une automobile; elle circule sur des rails solidement fixés et la route qu'elle doit franchir, généralement plane et libre, n'exige pas de la part du mécanicien autant d'attention, d'adresse et de présence d'esprit qu'il en faut pour diriger un véhicule moteur dans les rues achalandées d'une ville ou sur une voie publique de la campagne très fréquentée. Cependant, le mécanicien d'une locomotive est mis longtemps à l'épreuve, doit subir un examen physique et mental, témoigner de sa compétence absolue avant qu'une compagnie de chemin de fer lui accorde confiance. Un aviateur doit également certifier de son habileté. Ainsi du capitaine d'un vaisseau. Devrait-on user de pareille sévérité pour le conducteur d'une voiture automobile? Il est indéniable que, le cas échéant, l'on aurait à déplorer beaucoup moins d'"autocides".

Au cours des quelques dernières années, les accidents mortels attribuables à l'automobile ont décru chez nos voisins. Mais, remarque le "Herald-Tribune" de New-York, il n'en faut pas déduire qu'il y a plus de sécurité sur les routes. La raison en est qu'il y a moins d'automobiles en circulation et que le trafic est moins congestionné. Comme question de fait, le nombre des véhicules moteurs était l'an dernier de 10 à 20 pour cent moins considérables aux Etats-Unis, ce qui aurait dû amener une réduction de 50 à 60 pour cent dans le nombre des fatalités de l'auto, au lieu de 10 pour cent seulement, tel qu'enregistré. "Actuellement", souligne le journal new-yorkais, "les autocides augmentent plutôt qu'ils diminuent, et les statistiques constatent qu'il en est de même en Angleterre et en Allemagne". Ne pourrait-on pas en dire autant au Canada, en dépit des appels à la prudence et des sages conseils des ligues de sécurité?

Il est en effet avéré que les accidents de l'auto s'accroissent chez nous comme chez nos voisins. Les causes? Elles sont multiples, mais on les trouve surtout dans la négligence, la témérité, le mépris des règlements du trafic. Nous en avons un exemple dans l'augmentation du nombre des tragédies qui se déroulent aux passages à niveau signalées récemment par les autorités de nos deux grands réseaux de chemins de fer. La loi prescrit d'arrêter un moment avant de s'engager sur ces intersections dangereuses; malheureusement, on la transgresse trop souvent, et il arrive que les malheurs se multiplient sans cesse.

On ne saurait le répéter assez: la prudence est un guide indispensable à quiconque assume la responsabilité de conduire un véhicule moteur, mais cette vertu ne constitue pas un certificat de compétence. Il faut de plus s'y être préparé par un bon entraînement, avoir la maîtrise de ses nerfs, posséder des facultés mentales bien équilibrées et respecter les lois de la circulation.

SERVICE D'ALARMES

La ville de Montréal est maintenant pourvue d'un système d'alarmes pour les incendies qui est, si l'on peut dire, le dernier cri dans ce genre d'installations. On a même affirmé, lors de la cérémonie d'inauguration, qu'il était le plus moderne et le plus perfectionné du monde entier. C'est donc avec une légitime satisfaction que nos autorités municipales en ont pris possession, confiantes qu'il répondra aux espoirs que l'on fonde sur lui pour assurer une plus ample protection à la personne et aux biens des citoyens de la métropole.

La signalisation rapide des incendies dans les centres urbains importants est indispensable. L'encombrement des rues, surtout des rues principales, empêche les pompiers de répondre à un appel aussi promptement qu'autrefois; ils doivent se frayer en quelque sorte un chemin à travers les véhicules de toutes sortes, ce qui est de nature à retarder leur marche. Or, on sait que quelques minutes de délai peuvent être la cause de la de dommages beaucoup plus considérables ou même de pertes de vies. Avertis plus tôt, les pompiers seront en mesure d'atteindre en moins de temps le foyer de l'incendie et de le combattre avec plus d'efficacité.

Les avantages qui découleront de la nouvelle centrale d'alarmes aménagée au pied du Mont-Royal correspondront à ceux que permet d'obtenir déjà le service de signaux par radiophonie inauguré par la police locale il y a quelques mois et qui a maintes et maintes fois prouvé son excellence. De même qu'il est devenu possible de communiquer en quelques instants avec les patrouilles qui sillonnent la ville pour donner la chasse aux criminels, de même il sera désormais possible d'annoncer à la brigade dans un très court délai qu'un incendie vient d'éclater à tel ou tel endroit de notre territoire. La population de Montréal a maintenant raison de se croire plus en sûreté contre le feu et le banditisme.

Si l'on en juge par les commentaires des orateurs lors de l'inauguration de la centrale du Mont-Royal, le nouveau système fait honneur à la compagnie qui l'a installé. Nos gouvernants municipaux ont droit à des félicitations pour avoir compris la nécessité de cette amélioration, de même qu'il convient d'adresser un cordial merci aux chefs de départements et aux fonctionnaires qui ont collaboré à l'établissement du service d'alarmes, en particulier, à M. Arthur Parent, surintendant du service électrique, qui a fait de l'entreprise une de ses constantes préoccupations et qui a puissamment aidé à la mener à bonne fin.

Par une attention délicate, M. Parent avait demandé à Monseigneur Georges Gauthier, archevêque coadjuteur du diocèse, de bénir la nouvelle centrale. Il convenait d'inviter notre pasteur à présider une pareille cérémonie, lui dont le père prit une part active à l'installation du premier service d'alarmes à Montréal.

PRODUCTION BEURRIERE

Bien que la production du beurre ait augmenté au Canada, elle est encore insuffisante pour les besoins domestiques, comme en témoignent nos importations qui, en mai dernier, se sont élevées à 34,096 livres, contre [illegible] livres, dont 27,348 livres en provenance du Royaume-Uni et 6,826 de la Nouvelle-Zélande. En 1932, les importations de beurre avaient atteint un volume bien supérieur: 462,327 livres.

Ces chiffres démontrent que l'industrie laitière n'a pas l'extension nécessaire pour répondre adéquatement aux exigences de notre marché national. Nous consommons plus de beurre ainsi que fabriques n'en produisons pas assez pour l'hiver, et nous devons nous ravitailler aux sources extérieures. Nous en allons près d'absorber toute la Nouvelle-Zélande, favorisée d'un tarif très bas, sans regretter de ses excédents, mais depuis qu'elle en est virtuellement empêchée par un droit prohibitif, notre industrie laitière ne s'est pas assez adaptée à la demande de la consommation. C'est que peut-être nos producteurs trouvent plus de profit à convertir leur lait en fromage ou qu'ils préfèrent en disposer pour d'autres fins, bien que même dirigée ainsi, l'industrie laitière soit actuellement dans une situation précaire par suite de l'avilissement des prix.

Un regain d'activité se manifeste cependant dans nos fabriques de beurre. La production accuse progrès dans toutes les provinces, moins celle du Manitoba. D'après les rapports reçus des services provinciaux, il appert que durant le mois de mai, Québec a produit 7,282,000 livres de beurre, comparativement à 6,804,413 en mai 1932, une augmentation de 5.8 pour cent; Ontario 9,987,357 livres, contre 7,541,103, une augmentation de 10.17 pour cent; Alberta, 2,373,000 livres, contre 2,281,824, une augmentation de 3.9 pour cent; Saskatchewan, 1,558,421, une augmentation de 2.9 pour cent; Manitoba, 196,936 livres de gras de beurre en moins qu'en mai 1932, diminution de 10.4 pour cent; Nouvelle-Ecosse, 526,985 livres, contre 493,769; Ile du Prince-Edouard, 138,674 livres.

Le rapport du Nouveau-Brunswick manque dans cet exposé.

Prises dans leur ensemble, ces augmentations constituent une moyenne bien inférieure à celle de la production beurrière de la Nouvelle-Zélande, qui s'est chiffrée en mai dernier à 5,941 tonnes, contre 4,873 en mai 1932, soit une augmentation de 21.92 pour cent. Principale rivale du Canada sur le marché du Royaume-Uni, la Nouvelle-Zélande, qui nous expédiait il y a quelques années jusqu'à 35,000,000 de livres de beurre qu'elle vend aujourd'hui aux consommateurs anglais, continue d'intensifier sa production et de nous approvisionner encore au besoin. Et elle y trouve évidemment son profit. Les producteurs canadiens seraient-ils moins entreprenants, moins ambitieux que leurs concurrents néo-zélandais?

CHRONIQUE D'OTTAWA

La saison des accidents

(SERVICE SPECIAL A LA "PRESSE")

Ottawa, 3.—L'été, ou la belle saison en Canada, est aussi malheureusement la saison des accidents et cette année les morts tragiques dans le district d'Ottawa sont plus nombreuses que par le passé.

Chaque jour depuis quelque temps nous apporte la nouvelle de noyades imprudents qui se sont noyés. Dans de nombreux cas il y a négligence. Les gens qui ne sont pas habitués de se baigner dans les lacs et les rivières, qui ne savent pas, ou presque pas, nager ne devraient pas s'exposer au danger comme ils le font. Ces gens vont généralement trop loin ou s'aventurent dans des endroits dangereux. On peut dire la même chose pour ceux qui savent nager. Ces derniers se croient absolument obligés de parcourir de longues distances. Plus il va loin, plus grand semble le plaisir du nageur.

L'un des meilleurs nageurs du monde disait récemment que pas un nageur, même un expert, ne devrait trop s'éloigner du rivage sans être assuré qu'il pourrait recevoir du secours en cas de besoin. Et ce nageur ajoutait qu'il ne songerait pas plus à s'éloigner à un mille de la rive qu'il songerait à se suicider.

Quelle que soit la puissance du nageur, quelle que soit son habileté et la connaissance de l'endroit où il se baigne, personne ne peut l'assurer qu'il ne souffrira pas d'une crampe pendant qu'il sera rendu à un endroit où il y a une grande profondeur d'eau. C'est cependant ce qui arrive dans bien des cas. Une crampe rend le meilleur nageur absolument impuissant et s'il n'y a personne pour lui porter secours, c'est une victime de plus à ajouter à la liste des imprudents.

Chaque année on insiste sur la nécessité pour les enfants d'apprendre à nager, mais cela n'est pas suffisant. Il faut aussi leur enseigner la prudence, leur faire comprendre que l'on peut se baigner et jouir de ce sport sans s'exposer à périr.

Les jeunes gens devraient être assez intelligents pour ne pas suivre les imprudents et à ce sujet une compagne éducationnelle s'impose, encore plus intensive que celle que l'on fait.

Une autre cause de danger, de fait à Ottawa cette année, elle est responsable de plusieurs pertes de vie, est l'habitude d'aller se baigner quelques instants après avoir mangé. Se baigner en sortant de table est un acte de folie qui équivaut pratiquement à une tentative de suicide.

Si les grandes personnes ne veulent pas entendre raison sur ce point, les parents au moins devraient empêcher leurs enfants de le faire.

Les accidents d'automobiles se multiplient d'une manière alarmante et dans ce domaine également les imprudences sont trop nombreuses. Certaines personnes ne peuvent pas monter dans un automobile, même pour une simple promenade, sans faire de la grande vitesse, mettant non seulement leur vie en danger mais aussi celle des autres automobilistes et des personnes traversant les rues ou les routes.

A l'automne il y a les accidents de chasse à déplorer, au commencement de l'hiver, ce sont les imprudents qui patinent trop tôt sur une glace trop peu solide, mais l'été est la saison pendant laquelle on déplore le plus d'accidents fatals dont plusieurs pourraient être évités.

JAF.

LETTRE DE QUEBEC

Un oublié

(SERVICE SPECIAL A LA "PRESSE")

QUEBEC, 3. — Il ne s'agit pas d'un ouvrage bien récent mais il n'est pas non plus très ancien. Il n'est pas encore parmi les incunables malgré que tant de nos ouvrages canadiens soient aussi méconnus que les plus notables raretés bibliographiques. Disons que l'ouvrage dont nous voulons dire un mot ne date que de tout au plus une vingtaine d'années. Cependant, comme tous les bouquins historiques, il est ignoré encore qu'il traite de sujets qui sont toujours de l'actualité pour nous.

L'autre soir, la besogne journalière et journalistique, nous laissant quelques minutes de loisir, nous en avons profité pour compulser à vue d'oeil les sept volumes d'une galerie historique que feu le Dr N.-E. Dionne, ancien conservateur de la bibliothèque du Parlement de Québec, historien érudit, chercheur passionné, qui nous a laissé nombre de précieux ouvrages historiques, avait commencée mais que la mort, malheureusement, a empêché de continuer. Nous n'avons jamais tant regretté le départ éternel de ce modeste savant qu'après ce coup d'oeil rapide jeté sur l'oeuvre qu'il avait entrepris d'édifier à la grande satisfaction de ceux qui aiment à fouiller dans les replis de notre courte mais si passionnante histoire nationale.

Malheureusement, comme bien d'autres, hélas! cet ouvrage du Dr Dionne est peu connu. Et pourtant, quelle riche mine! Cela devrait être dans toutes les bibliothèques. Dans cette galerie ont pris place plusieurs personnages intéressants que nous connaissions très imparfaitement et dont un grand nombre d'entre nous ignorent même les noms. Qui, en effet, à part ceux qui étudient spécialement notre histoire, connaissent Médard Chouart des Groseilliers, Esprit Radisson, les abbés Jérôme Demers, Maguire Painchaud, Gabriel Richard, Mgr Forbin-Janson, même Pierre Bédard dont le Dr Dionne nous a montré dans le premier volume de sa Galerie Historique la noble figure auréolée d'une gloire spéciale: la persécution soufferte courageusement et sans la moindre défaillance?

Toutes ces figures qu'évoque si patriotiquement le Dr Dionne apparaissent dans un singulier relief. Les unes sont brillantes et se rattachent par plus d'un côté à la grande histoire de notre pays; les autres, quoique ayant coulé dans une relative obscurité, une vie sans éclats, sont mises au jour et c'est là que le Dr Dionne, infatigable chercheur, les attendait.

C'était donc comme une sorte d'encyclopédie historique que l'ancien conservateur de la bibliothèque du Parlement du Gouvernement avait entrepris de faire. On l'a vu traiter les sujets les plus variés. Dans Pierre Bédard, il nous fait voir de claire façon l'allure que revêtaient, au temps de Craig, les revendications canadiennes, le fond des polémiques de ce temps-là, le degré d'affolement où il fallait être parvenu pour traiter de révolutionnaires des hommes comme Bédard; puis, quelques volumes plus loin, il nous fait assister à un duel unique entre deux défenseurs de premier ordre mais d'opinions politiques diamétralement opposées, de premier chacun à sa façon contribue à prononcer la définitive "oui". Ici, on constate que c'est le crime qui fait la honte et non l'échafaud; là, on voit que tous les arguments sont bons pour sauver du naufrage une langue que l'on croyait vouée à la déroute. "Verba et voces", cela semblait être la devise du bon Dr Dionne en commençant sa savante Galerie Historique.

SAINTE-FOY.

TRIBUNE LIBRE

LE PONT LA SALLE?

Monsieur le Rédacteur de la "Presse":

Votre édition de samedi dernier contenait une vue de ce que sera le pont qui reliera la ville La Salle à la rive sud.

Ce sera joli sans doute, et ce n'est pas au pont que l'on a, mais bien au titre donné à votre gravure (soit le nom de Caughnawaga) et qui, je le crains, peut rester à la nouvelle construction.

Puis-je vous faire observer, Monsieur, que la question du nom à donner au nouveau pont se pose dès maintenant?

Depuis des mois, les nouvellistes de la métropole nous en entretiennent, et c'est toujours ce nom de Caughnawaga qui revient. Pourquoi vraiment? Est-il si joli, si pittoresque, si harmonieux?

On ne parle que de refranchisation, on veut populariser des noms de chez nous, des appellations gracieuses, des assonances françaises et c'est le bon sens même.

L'occasion ne'st-elle pas belle? Et pour tout dire, n'en avons-nous pas "soupé" des noms sauvages géographiques, dans la province de Québec? N'a-t-on pas suffisamment de deux qui décorent les lacs des Laurentides?

Depuis le cas particulier qui nous occupe, il faut se rappeler que le nom de Caughnawaga, popularisé par les cartes postales à la Boitel et autres, n'est pas un nom géographique. Officiellement, le lieu qu'il désigne est le Sault S.-Louis. C'est là le nom originel de la seigneurie des pères Jésuites et c'est encore le nom cadastral.

Puis, dans les paroisses avoisinantes (Châteauguay, S.-Isidore, S.-Constant, S.-Rémi) on dit couramment: aller à la ville en passant par le Sault (sous entendu: S.-Louis) et jamais par Caughnawaga.

Enfin, je propose (et sans vouloir faire la leçon à personne) que le nouveau pont s'appelle PONT LA SALLE, et non par exemple, pont-ville-La Salle, ce qui serait une absurdité linguistique (d'autant que cette municipalité peut quelque jour être absorbée dans le grand Montréal) et encore moins, pont de C...

Cette désignation ne serait-elle pas une bonne action? Ne serait-elle pas une évocation perpétuelle du nom de l'intrépide explorateur du Mississipi et de la Louisiane, Robert Cavelier de la Salle, mort au champ d'honneur pour la France?

Je vous prie d'agréer, Monsieur, avec mes remerciements, l'assurance de mon respect.

Jean-Philippe CONSTANT

La portée bienfaisante des dernières modifications de la loi de l'adoption

La loi de l'adoption vient d'être enrichie grâce à la sagesse des autorités religieuses et civiles de la province, de mesures déjà en usage dans nos paroisses depuis longtemps ainsi que dans les législations européennes, notamment dans la loi française du 19 novembre 1919. (DP 1920. 4. 227).

Lorsqu'une reconnaissance ou adoption d'enfants intervient, il n'est pas sans importance pour rendre les recherches praticables qu'une mention du nom de famille de l'enfant soit consignée dans les registres en double de l'état civil, non seulement dans l'année du jugement d'adoption, mais encore et surtout dans l'année de la naissance de l'enfant. C'est grâce à ce report que l'enfant pourra obtenir promptement et facilement l'extrait de naissance dont il peut avoir besoin pour contracter ensuite mariage, et ses héritiers se faire payer des assurances sur sa vie, etc. Cette mention, s'il était légitime dès l'origine, peut se faire en marge de son acte de baptême (tout comme pour le mariage chez les catholiques depuis le 19 avril 1906). S'il était né hors mariage la mention marginale se fait dans une page dont le texte lui est complètement étranger, mais elle figure là laconiquement. (Un tel (prénom et nom, fils d'un tel et d'une telle, né le ... à ... et baptisé le ... à ...) Voir jugement d'adoption telle année telle page).

Lorsqu'un jugement d'adoption est rendu, le juge peut maintenant insérer le nom d'un parrain et d'une marraine pour la circonstance, v. g. les noms des parents légitimes qui consentent à ce que les droits et obligations alimentaires, etc., soient reconnus aux époux requérants.

Les requérants peuvent indiquer au juge soit leur paroisse actuelle, soit toute autre paroisse d'une résidence antérieure dans laquelle ils préfèrent voir transcrire le jugement d'adoption. Ce sera généralement celui de la paroisse qu'habitaient les parents de l'enfant lors de sa naissance.

Enfin, le juge doit prescrire à tous dépositaires (ministres du culte et protonotaire) de ne délivrer d'extraits que suivant la formule statutaire empruntée aux usages en honneur dans nos paroisses depuis l'origine de la colonie. "Le soussigné certifie que X. fils ou fille d'un tel et d'une telle, est né sur cette paroisse le ... et a été baptisé (le même jour ou le lendemain suivant le cas). Parrain: ... Marraine ... (s'il en a été indiqué dans le jugement).

Dès l'origine de notre loi de l'adoption en 1924, il a été toujours établi comme à l'étranger que tous les services du greffe étaient absolument gratuits et que rien dans les procédures ni le texte du jugement d'adoption ne doit faire divulguer l'illégitimité d'un enfant.

Principe universel dans le droit comparé. Prescription d'autant plus rigoureuse que le jugement d'adoption peut servir à suppléer à l'absence d'actes de reconnaissances d'enfants légitimés par le mariage subséquent des parents tel qu'organisé ailleurs (v. g. au Portugal dans le Code civil de 1867). Les enfants légitimés par mariage subséquent ont tous les droits des enfants légitimes, à compter de ce mariage, mais il leur faut bien prouver outre le mariage des père et mère leur filiation. Au lieu de se réduire à un acte sous seing privé recueilli et conservé dans les archives d'une paroisse, la reconnaissance d'enfants pourra se faire sous forme d'adoption, sauf à la dresser en forme notariée (avec acte de notoriété) dans le cas où les enfants pourraient réclamer non seulement la qualité de simples héritiers ab intestat de leurs parents adoptifs, mais encore de légataires appelés à des substitutions ouvertes par le décès de leurs parents grevés au premier ou au second degré.

Limitation au dispositif des jugements dans les transcriptions à opérer sur les registres de l'état civil.

Ce n'est pas seulement dans le cas de jugement d'adoption, qu'il y a des précautions à prendre pour éviter des écritures inutiles, mais encore parfois fâcheuses pour l'honneur des familles ou les légitimes susceptibilités des personnes concernées.

Sans que la loi l'édicte, il n'est pas inopportun dans les demandes en nullité de mariage, d'annulation de reconnaissances d'enfants ou de désaveux de bien rédiger les conclusions en y évitant toute désignation impersonnelle telle que l'enfant désavoué, etc., de manière qu'il suffise de lever l'extrait du dispositif du jugement pour le faire transcrire et noter dans les registres de l'état civil.

Inutile d'expliquer dans ces registres — accessibles au public — les faits et les considérants (v. g. que la demanderesse en nullité de mariage s'est laissée duper par un bigame).

Oportet neminem discedere tristem a principe.

Fortunat BOURBONNIERE, C.R.

CONSEILS DE LA SAGESSE

Moins de soucis et plus de travail.
Moins de voiture et plus de marche.
Moins de plis au front et plus de sourire aux lèvres.
Moins boire et respirer plus.
Moins manger et mastiquer plus.
Moins gaspiller et économiser plus.
Moins prêcher et agir plus.

LE SOURIRE DE LA VIE

PORTRAIT RESSEMBLANT

L'huissier X..., célèbre par un nombre incalculable d'exploits, va trouver un de nos meilleurs portraitistes:

—Je désire, surtout, que vous me donniez une pose naturelle.

—Très bien, répond l'artiste, je vous saisirai dans l'attitude du commandement!

* * *

TOUT S'EXPLIQUE

—Mon Dieu, qu'est-ce qu'il t'est arrivé?

—Je voulais ranger ma bagnole sur la place de l'Opéra. Un individue a voulu m'en empêcher. J'ai discuté... lui aussi... et puis voilà...

—Mais tu n'avais qu'à appeler un agent.

—Pas moyen: c'était justement un agent!

* * *

—Et le bébé va bien?

—Oh! il marche depuis six mois...

—Il doit être loin!

* * *

EN WAGON

Un voyageur hisse à grand'peine dans le filet une énorme valise. Une dame placée juste au-dessous pousse des cris d'effroi:

—Prenez garde, cela peut tomber!...

Le voyageur, haussant les épaules:

—Oh! ce ne fait rien... il n'y a rien de fragile dedans!

Vous souvient-il?

La "Presse" écrivait, le 4 juillet 1903, il y aura 40 ans demain:

M. Louis Beaumel, registrateur du comté d'Ottawa, a été réélu président de l'Association des registrateurs de la province de Québec.

On croit que le conseil municipal de Sainte-Cunégonde votera, cette semaine, l'annexion de cette municipalité à la ville de Montréal.

M. Paul Blouin, secrétaire privé de l'hon. M. Flynn, vient d'être nommé surintendant des forêts de la province en remplacement de M. A. Paré.

La "Presse" relatait, le 4 juillet 1908, il y aura 30 ans demain:

Le revenu de la douane au Canada, pour l'année terminée hier, s'élève à $26,619,957, soit une augmentation de $4,553,863 sur le revenu de l'année précédente.

Le comité de la bibliothèque du Parlement canadien a décidé de recommander l'achat de la bibliothèque de feu M. Gourinat.

Le Dr J.-M. Barrett, inspecteur de l'école à Winnipeg, a été nommé inspecteur en chef pour tout le Canada.

On lisait dans la "Presse", le 4 juillet 1913, il y aura 20 ans demain:

On annonce que la Serbie va déclarer la guerre à la Bulgarie. A Uskap où le roi Pierre et son premier ministre seront dans quelques heures. La Serbie prétendra qu'elle a été provoquée.

Il est rumeur à Ottawa que le gouvernement fédéral achètera bientôt le chemin de fer "Canadian Northern" afin d'en faire le complément de l'intercolonial et avoir ainsi un chemin de fer transcontinental.

M. Robert Meredith a été élu, lier, premier maire des municipalités conjointes de Pointe-Claire, Lakeside et Valois.

La "Presse" écrivait, le 4 juillet 1923, il y aura 10 ans demain:

Le R. P. Gonzalve Proulx, O.P., a été nommé vicaire provincial des Dominicains au Canada, en remplacement de Mgr R.-M. Rouleau, le nouvel évêque de Valleyfield.

Le major général sir Eugène Fiset, sous-ministre de la milice, vient d'être décoré de la croix de guerre par le gouvernement tchéco-slovaque.

M. E. Godin, notaire, a été nommé consul honoraire du Mexique, pour toute la province de Québec. Il a été installé dans ses nouvelles fonctions par M. Jose-Damaso Fernandez, consul général du Mexique au Canada.

La Santé Pour Tous

Animal enragé

Le spécialiste de la "Presse"

L'animal atteint de la rage est triste, taciturne; il cherche à s'isoler, à se cacher dans les coins obscurs, à dormir; mais bientôt il se relève inquiet et agité. Quelquefois, au contraire, il est somnolent, et grogne aussitôt qu'on veut le contraindre à remuer.

Il obéit à son maître, mais sans empressement; sa queue ne s'agite plus qu'avec lenteur et son regard a quelque chose d'étrange. Puis l'agitation augmente, il se remue sans cesse, tourne et retourne tout ce qui se trouve à sa portée, et on le voit lécher les objets froids, comme le fer ou la pierre.

De temps en temps l'animal semble avoir des sortes d'hallucinations; il se relève tout à coup pour avaler une mouche imaginaire ou aboyer contre un ennemi invisible, mais la voix du maître l'arrache à cet état.

Alors, arrive un moment de repos; les yeux se ferment lentement, la tête penche, les membres de devant semblent se dérober sous le corps, et l'animal est prêt à tomber; mais, tout à coup, il se redresse et essaye de saisir les choses qui l'entourent. A ce moment, loin de faire des tentatives pour mordre les personnes qu'il connaît, son affection pour elles semble grandir et il lèche avec ardeur les mains et le visage non seulement du maître, mais d'amis peu accoutumés à ses caresses. La parole de l'homme auquel il appartient suffit pour l'empêcher de mordre à cette période et même souvent à la suivante.

Les personnes mordues par un animal enragé ne sont pas toutes malades, mais quand la chose arrive l'intervention immédiate du médecin s'impose.

"L'AMI DU PEUPLE":

Maintenant dressé contre une politique aveugle de gabegie et d'étatisme désordonné, tout ce qui à Paris, dans la Seine, en France, consacre son activité au commerce, petit, grand ou moyen, a élevé une protestation solennelle dont l'ampleur n'a surpris que ceux qui sous-estiment les forces encore saines du pays.

—Dès que Dieu inspire une oeuvre ou un acte, sa grandeur le décèle. **(René BAZIN).**

il y a 20 ans en image
SERVICE EXCLUSIF À LA "PRESSE" par Hews

VOYAGES

à NEW YORK
PHILADELPHIE
BALTIMORE et
WASHINGTON

Par un train de luxe direct et sans changement de voiture jusqu'à Washington, via Hartford, New Haven, New York (gare Penn.), Philadelphie et Baltimore. Correspondance à New York, sans changement de gare, pour Atlantic City. Wagons-compartiments-salon (club), wagons-lits et wagons-chambrettes (à deux couchettes). Wagon-restaurant et voitures de première classe.

Dép. de la Gare Bonaventure à Montréal tous les jours à 8.20 p.m. (H.S.E.)

M-14F

par le WASHINGTONIAN

Détails complets au bureau des billets de ville, 384 rue Saint-Jacques Ouest, MArquette 4731

CANADIEN NATIONAL

Oubliez la température

Vous le pouvez—si vous mangez de façon à être dispos. Cela veut dire qu'il vous faut une nourriture plus croustillante, plus légère — moins de plats chauds lourds. Les flocons de maïs Kellogg devraient figurer au premier rang sur votre liste.

Mangez-les avec du lait ou de la crème et ajoutez des fruits ou du miel. Riches en énergie—et si faciles à digérer qu'ils ne vous réchauffent pas. Fabriqués par Kellogg à London, Ont.

Des Kellogg pour la Fraîcheur

L'ANNONCE

est essentielle au commerce

Comme la cloche de l'église appelle ses paroissiens, l'annonce appelle les acheteurs!

Des milliers d'articles s'achètent tous les jours dans nos magasins, donc appelez le plus grand nombre de clients possible à votre magasin au moyen de l'annonce dans ...

Le journal qui pénètre dans presque tous les foyers

LA PRESSE

CHRONIQUE MILITAIRE

Entrainement d'été

Plusieurs camps d'entrainement, écoles royales et camps de brigade sont au programme des quartiers-généraux du district militaire numéro 4 pour les mois d'été. Près de 2,000 hommes plus 350 officiers y prendront part. Voici un court résumé des activités qui sont au programme.

Régiment de Châteauguay Régiment de Joliette

Quarante officiers et 200 sous-officiers et soldats, également répartis entre le Régiment de Châteauguay et le Régiment de Joliette, deux unités rurales canadiennes-françaises, viennent de terminer leur camp d'entrainement annuel sur le terrain de tir de la Pointe-aux-Trembles. Ces deux régiments sont commandés par le lieutenant-colonel Eugène Nantel, V.D., et le lieutenant-colonel P.-E. Leclaire, M.C., V.D. Ils ont subi leur inspection jeudi dernier et ont été heureusement félicité.

Régiments de Sherbrooke

En même temps qu'avait lieu le camp des régiments de Châteauguay et de Joliette, à Montréal, les deux unités des Cantons de l'Est, Les Fusiliers de Sherbrooke (Canadien-français), et le Sherbrooke Regiment, avaient leur camp d'entrainement annuel à Magog. 24 officiers et 96 sous-officiers et soldats de chaque unité y prenaient part ainsi que deux officiers et un soldat de la brigade d'artillerie.

Camps-écoles

Le premier camp-école pour le district militaire numéro 4 commence ce matin même à S.-Jean, Québec. Les officiers, les sous-officiers et les soldats qui veulent se qualifier pour un grade supérieur y assisteront. Cette année, pour la première fois, un cours de 3 semaines est offert aux officiers qui n'ont pas pu suivre les cours théoriques donnés à Montréal l'hiver dernier et qui désirent passer théorie et pratique à la fois. Lundi prochain commencera le cours régulier de deux semaines pour les officiers et sous-officiers qui se qualifient pour un grade supérieur et qui ont déjà subi avec succès les examens théoriques du printemps.

Nous donnerons de plus amples détails au sujet de ce camp-école lundi prochain.

Petawawa

23 officiers et 152 sous-officiers et soldats sont partis jeudi dernier pour Petawawa pour une semaine de camp. Ce sont des ingénieurs et des artilleurs.

Deu autres groupes de militaires venant de Montréal se rendront à Petawawa durant l'été. Le prochain camp aura lieu du 8 au 15 juillet et recevra 22 officiers et 121 sous-officiers et soldats venant de Montréal Le dernier camp aura lieu du 18 au 26 août et recevra plus de 100 officiers, sous-officiers et soldats. Tous ces hommes sont recrutés dans les différents sorps d'artillerie de Montréal.

Camp de la 12e brigade.

Un camp pour la 12e brigade d'infanterie et les Grenadiers Guards aura lieu, à Saint-Jean, durant la première semaine de septembre. 194 officiers et 1,107 sous-officiers et soldats y prendront part.

Il y aura 30 officiers et 170 sous-officiers et soldats de chacun des régiments suivants: Canadian Grenadier Guards, Victoria Rifles of Canada, 1er bataillon du Black Watch (Royal Highlanders), 2e bataillon du Black Watch, le Royal Montreal Regiment. Il y aura aussi 18 officiers et 158 autres rangs des signaleurs, 2 officiers et 17 hommes de la 3e troupe de signaleurs, 15 officiers et 51 hommes des 6e, 9e et 20e ambulances, 5 officiers et 17 hommes de la 24e Cavalry Field Ambulance, 4 officiers et 14 autres rangs de la Casualty Clearing Station, ces derniers faisant tous partie du Canadian Army Medical Corps.

Les quartiers généraux du district militairenuméro 4 ont décidé de réunir en un grand camp toute une brigade d'infanterie ainsi que les corps de signaleurs et les corps médicaux afin de pouvoir entreprendre des manoeuvres importantes.

Mitrailleurs

Durant la première semaine de septembre aura lieu aussi, au champ de tir de la Pointe-aux-Trembles, le camp annuel de la 1st Motor Machine Gun Brigade qui réunira 14 officiers et 86 autres rangs.

Feu Mlle E. Raymond

(Du correspondant de la PRESSE)

La Visitation. — Ces jours derniers ont eu lieu les funérailles de Mlle Emma Raymond, décédée à l'âge de 68 ans. La levée du corps fut faite par l'abbé Alphonse Allard, vicaire de S.-Zéphirin et le service fut chanté par l'abbé P.-Cyrille Morvan, curé de la paroisse. Le choeur de chant était sous la direction de l'abbé Gaston Dubé, curé de S.-Angèle. Mlle Blondin touchait l'orgue.

La défunte laisse deux frères: Nestor, de Trois-Rivières et Arthur, de notre paroisse, trois soeurs, Mmes Yve Eugène Hamel, d'Asbestos, et Zéphirin Carignan, des Etats-Unis, ses beaux-frères et belles-soeurs, MM. Paul et Eugène Hamel, Zéphirin Carignan, Mmes Nestor et Arthur Raymond, ses neveux et nièces, MM. Adélard, Wilbrid, Arthur et Philippe Hamel, Mlles Arméline, Aurés, Cécile, Marie, Alphonsine Hamel, M. et Mme Ephrem René, de Trois-Rivières, Mlles Imelda, Delphrose et Jeanne Raymond, MM. Elphège et Mérici Raymond, de Trois-Rivières, Naziance, Georges, Gérard, Jean-Paul, Nolasque et Cyrille Raymond, Mlles Marguerite, Eugénie, Rejeanne, M.-Jeanne, Cécile, Lucette et Alice Raymond, de Visitation.

La famille a reçu de nombreux témoignages de sympathies. Les porteurs étaient: MM. Laurent Raymond, Lionel et Paul Vouligny, Oscar Bergeron et Ovila Pinard, M. Antonin Côté portait la croix et M. Avitus Côté conduisait le corbillard.

Essayez cette NOUVELLE SORTE de nettoyeur
Poudre FYCO

Il est facile d'avoir une peau jeune et belle

L'emploi quotidien de la Cire Mercolisée pure conservera votre peau belle. Elle opère doucement mais positivement, enlevant la pellicule extérieure de peau décolorée, rude, jaune, tachée en minuscules particules, un peu chaque jour, jusqu'à ce que le masque entier se soit détaché. La peau de dessous qui se révèle alors est claire, douce, souple, fraiche et jeune. Procurez-vous-en un pot chez votre pharmacien et jouissez du contentement d'avoir un teint parfait. La Cire Mercolisée fait ressortir votre beauté cachée. La Saxolite en poudre réduit les rides rapidement ainsi que les autres signes d'âge. Faites simplement dissoudre une once de Saxolite en poudre dans un demiard de witch hazel et faites-en un usage quotidien comme lotion astringente.
Dearborn Supply Co., Windsor, Ont.

La meilleure partie du pique-nique . . . ces merveilleux sandwiches que vous préparez en un instant avec le Paris-Pâté. Vous ne sauriez souhaiter rien de mieux!

A27F

La Vie Sociale

SUITE DE LA PAGE 5

Québec

—Son Honneur le lieutenant-gouverneur et Mme Henry-George Carroll ont reçu, vendredi après-midi, les membres de l'Association des Auteurs Canadiens, en convention à Québec.

—Shower de tasses, ces jours derniers chez Mlle Colette Beaudry, en l'honneur de Mlle Madeleine Dubar.

—Mme Gérard Fortier a reçu ces jours derniers en l'honneur de Mlle Carmen Drouin, à l'occasion de son prochain mariage.

—Mme Maurice Delâge passe le mois de juillet à Sainte-Luce-sur-Mer avec ses deux enfants, Jean et André.

—Mme Gerald Monaghan a donné un shower de toile, jeudi après-midi, en l'honneur de Mlle Carmen Drouin, à l'occasion de son prochain mariage avec M. Gustave Bazin.

—Mme H.-H. Gibaut et sa famille sont parties pour Cacouna.

—M. et Mme F.-X. Chouinard et leur famille sont maintenant installés à leur villa au Château d'Eau.

—Le mariage de Mlle Carmen Drouin, fille de M. et de Mme Ulric Drouin, et petite-fille du juge F.-X. Drouin, décédé, avec M. Gustave Bazin, fils de M. P.-J. Bazin, décédé, et de Mme Bazin, aura lieu le jeudi, 6 juillet, en l'église Saint-Dominique.

—Mlle Françoise Bédard part aujourd'hui pour Chicago, où elle passera quelque temps.

—Mme R.-A. Fugère a donné un shower de mouchoirs, ces jours derniers, en l'honneur de Mlle Madeleine Dubar dont le mariage aura lieu en juillet. Mme Paul Dubar et Mlle Pauline Dubar servaient le thé. Les invitées étaient: Mlles Gaumont, Madeleine et Marie Bernard, Jeanne Roy, Renée Dubar, Fernande Landry, Françoise Hamel, Jean Morton, Marjorie Morton, Betty Russell, Barbara Russell, Isobel Watson, Béatrice Campbell, Colette Beaudry, Simone et M. Delagrave, Evelyn Tweddell, Gaby Giroux et B. Hanrahan.

—Mme Thomas Maher est revenue de Joliette où elle a fait un court séjour.

—Mme Lactare Roy était de passage à Joliette, ces jours derniers.

—Mlle Viva de Lery reviendra au commencement de cette semaine des Eboulements.

—Mlle Jane Lacroix et M. Alphonse Lacroix s'embarqueront, samedi prochain, sur l'"Empress of Britain" pour l'Europe.

Ottawa

—L'honorable et Mme T.-G. Murphy, Mlle Patricia Murphy et M. Thomas Murphy partiront vers la mi-juillet pour Neepawa.

—Mme Nolan Cauchon et Mlle Lucy Kingsford sont parties pour Cacounan où elles seront les invitées de Mlle Tudor Montizambert pendant quelque temps.

—M. Laurent Beaudry partira prochainement pour Mexico où il assistera au congrès de la Radio.

M. Gaston Hénault et Mme Hénault (Gilberte Dufort) dont le mariage eut lieu, samedi matin en l'église paroissiale de Charlemagne.—(Cliché O. Allard, rue Mont-Royal Est).

Feu Mme A. Faubert

(Spécial à la PRESSE)

Beauharnois — Ces jours derniers ont eu lieu les funérailles de Mme Arthur Faubert (Blanche Laliberté) décédée à l'âge de 46 ans. La levée du corps fut faite par le curé Préville, qui chanta aussi le service assisté des abbés Poirier et Jeannotte. La quête lui fut faite par MM. Georges et Albert Faubert, neveux de la défunte.

Elle laisse son époux, sept filles, Mme Maurice Gaudreau, Marie, Marguerite, Anita, Thérèse, Cécile, Fernande, son père, M. Osias Laliberté, quatre soeurs et un frère.

La fanfare de Beauharnois dont M. Arthur Faubert est membre précédait le cortège, sous la direction de M. Alphonse Paquin.

Feu M. H. Galipeau

(Du correspondant de la PRESSE)

Notre-Dame de Stanbridge. — Ces jours derniers ont eu lieu les funérailles de M. Henri Galipeau, décédé à l'âge de 76 ans. Il laisse son épouse (Délia Roisselle), 6 filles, Mmes Moïse Lanier, Eugène Lanoue, Jos Godin, de S.-Jean Léonie; Mme Oliva Bessette, d'Iberville; Philippe Choinière, d'Highgate; Reina; 5 fils, Donat, Victor, Stanislas, de S.-Jean; Adélard, de S.-Alexandre; et Adrien, de Notre-Dame; 2 soeurs, Mmes Elzéar Dion, de S.-Jean; Anatole Piedaine, de Norwood, Manitoba; 38 petits-enfants, Marie-Jeanne, Yvette, Maurice, Rachel et Jacqueline Normand; Georgette, Gaétan, Pauline, Marcel, Hughes, Lise et Simon Galipeau; Alda, Reina, Rodrigue, Luc, Isabelle Lanier; Luc, Gabriel et Emilienne Trahan; Aurèle, Conrad et Martine Bessette; Madeleine, Odile, Suzanne, Lucie et Agathe Lanoue; Carmen, Pauleite et Agathe Godin; Henriette, Jacques, André, Fabio Robert et Donald Choinière. Le service fut chanté par l'abbé Larose, curé de S.-Charles; et assisté du curé Morin, de S.-Ignace de Stanbridge; et du curé Charbonneau. Les porteurs étaient MM: Honoré et J.-B. Dandurand, Amédée Noël, Médard Boucher, Raphael Daigneault, et J. B. Gervais. Touchait l'orgue Mlle Georgette Plante. La chorale était sous la direction de MM. L. C. Lareau et Joe Ostiguy. La famille a reçu de nombreux témoignages de sympathies.

Feu M. H. Proteau

(Du correspondant de la PRESSE)

Sainte-Anne de La Pérade. — Dernièrement ont eu lieu les funérailles de M. Hercule Proteau, décédé à l'âge de 58 ans. Il laisse quatre enfants, Avila, de Montréal, Rolland, Paulen, de La Pérade, Mmes David Perreault, de Montréal, et Ernest Chevalier, de La Pérade, 16 petits-enfants, une soeur, Mme Jeffrey Tessier, de La Pérade. La levée du corps fut faite par l'abbé Adrien Palardeau, de Québec, cousin du défunt. Le service fut chanté par l'abbé J. E. Denoncourt, curé de la paroisse, assisté des abbés Palardeau et Bourbeau, comme diacre et sous-diacre. M. X. Paquin touchait l'orgue. Portait la croix, M. Fernand S.-Arnault.

Les porteurs étaient MM. Donat Proteau, Fortunat S.-Arnault, Maurice Lacoursière, Ovila Rompré, Henri Laboeur et Rosaire Tessier, neveux du défunt.

Conduisaient le deuil: les fils du défunt, ses gendres, MM. A. Duval et Ernest Chevalier, ses petits-fils, MM. David Duval et Clément Proteau, son beau-frère, M. Théode Rompré, ses neveux, MM. Gustave Tessier, Jeffrey S.-Arnauld, Jules-Aimé Leboeuf, son cousin, M. Clovis Marchand, etc.

Dans l'assistance on remarquait: MM. Georges Charest, Edouard Rompré, V. Leboeur, R. Gervais, Alp. Ricard, P. Gignac, P. Brouillette, Prosper Rompré, O. Hamelin, Jacques Leduc, Onésime Ricard, H. Lemay, Joseph Rompré, G. Marcotte, J. Bellisle, E. Naud, Narcisse Lacouette, J. Delorange, B. Charest, Alp. Dalbec, Ernest Naud, A. Leblanc, Wilbrod Gauthier, Jos. Perreault, Oscar, Joseph, Augustin et Antoine Lacoursière, A. Lebeau, Dr Bigué, Yves Montreuil, Alp. Tessier, Jos. Bigué, S. Tessier, R. D. Rompré, C. E. Laqueerre, C. Charbonneau, Z. Guilbeault, J. Gendron, B. Mayrand, Jean Germain, Bernard Gendre, J. A. P. Charest, R. Bigué, J. Brouillette, J. B. Savard, P. Lacoursière, P. Tessier, etc.

Annoncez dans la "Presse"

Feu M. J. Lusignan

(Du correspondant de la PRESSE)

Ste-Madeleine. — Ces jours derniers, eurent lieu les funérailles de M. Joseph Lusignan, décédé à l'âge de 69 ans. Le service fut chanté par son neveu, l'abbé Armand Beauregard.

Le défunt laisse son épouse, (Victoria Bélisle), 12 enfants, Albert, Oscar, Adélard, Iréné, Anna, Rose-Aline, Ealine, Florianne, de Montréal; Maria et Victor, de Ste-Madeleine, 39 petits-enfants, 8 frères et 2 soeurs, Euclide, Anaclet, de Montréal, Arthur, Ugide, Exina, Amanda, de S.-Simon; Hormisdas, de S.-Hyacinthe, Ovila, de Chicago.

On remarquait dans le cortège les frères du défunt, ses belles-soeurs, ses soeurs, ses fils, ses filles, ainsi que MM. et Mmes Alphée Cantin, Armand Labine, Mmes Henri Bienvenue, Amédé Poirier, MM. Adélard Lusignan, Iréné Lusignan, Victor Lusignan, Pierre-Paul Cantin, Armand Cantin, Aimé Lusignan, Hermuse Beauregard, Paul-Arthur Beauregard, MM. et Mmes Gérard Bernard, Jos. Remy, Henri Verraneau, Honoré Verraneau, Hector Remy, Etienne Tétrault, Wilfrid Laplerre, Henri Lusignan, Almerio Bellale, Mmes Antoine Demarais, Augustin Dupré, Arthur Pigeon, Prochette, etc.

Disqualifié pour 5 ans

(Du correspondant de la PRESSE)

Trois-Rivières, 3. — L'honorable juge Aimé Marchand a disqualifié, pour cinq ans, M. Wilfrid Pellerin, conseiller du village Sainte-Anne d'Yamachiche, parce qu'il a retiré, durant son mandat, de l'argent de la corporation dont il faisait partie, sous forme de salaire pour son travail, et sous forme de prix de vente de divers objets.

"J'épargne du temps, du travail, des soucis"

déclare cette championne dans l'art de faire des confitures et des gelées

"Certo épargne le temps, le travail et les soucis. Son usage est profitable parce qu'il vous permet d'obtenir plus de valeur de votre fruit."

Mad. J. Hodgins,
Une championne dans l'art de faire des confitures et des gelées

"J'AI gagné les prix suivants à l'Exposition Canadienne Nationale, Toronto, et dans chaque cas j'avais utilisé le Certo: confitures aux fraises, 1er prix; confitures aux cassis, 1er prix; gelée aux groseilles rouges, 1er prix; marmelade à l'orange, 1er prix; marmelade aux pamplemousses et confitures aux framboises, 2ième prix."

Vous, aussi, devriez suivre l'exemple de cette championne ayant obtenue de pareils succès avec ses confitures et ses gelées. Essayez le Certo sans délai. Grâce au Certo vous êtes assurée de produire des confitures et des gelées économiques et dignes de grands prix — tout comme l'a fait Madame Hodgins. Il suffit pour cela de suivre *très exactement* les recettes Certo contenues dans une brochure placée sous l'étiquette de chaque bouteille de Certo.

CONSULTEZ-NOUS

Laissez-nous résoudre vos problèmes de production de confitures et de gelées. Si vous avez besoin d'un renseignement quelconque, écrivez au Service des Consommateurs, General Foods Limitée, 3510 rue Albert, Montréal.

CERTO

FAIT AU CANADA

CERTO

—est de la pectine de fruit.
—est la substance de gelée naturelle extraite du fruit même.
—transforme en gelée le jus qui se serait évaporée par l'usage de l'ancienne méthode (ébullition longue).
—assure 50% plus de confitures ou de gelée à un coût moindre par bocal.
—épargne ⅔ du temps. Sauvegarde la saveur du fruit. Conserve la couleur du fruit.
—permet l'usage de *n'importe quel* fruit —qu'il soit frais, en conserve ou en tranches—ainsi que du jus de fruit.

E3F-23

PATRON No 320 — Blouse de fantaisie, à empiècement rond et manches bouffantes. Se fait pour 14, 16, 18 et 20 ans et en 36 et 38 pouces de buste.

N.B.—Veuillez faire remise par bon postal, mandat d'express, ou argent sous pli recommandé. La Presse n'est pas responsables des lettres non reçues et n'accepte aucun envoi par cheque. Prière de ne pas commander des mesures autres que celles qui sont spécifiées.

LA PRESSE. Dépt. des Patrons Montréal

Ci-inclus 25 cents pour patron No 320

Ecrire nom lisiblement

Rue et numéro

Grandeur

Ville et Province

vente au prix de 15 cents.
Un catalogue des patrons est en

Le Baromètre Remonte, les Prix sont Décidément à la Hausse —C'est le Temps d'Acheter

RAPPELEZ-VOUS les prix élevés de la florissante année 1928 — Rappelez-vous la débâcle de 1929. Rappelez-vous les fortunes et les revenus annihilés en 1930, le chômage de 1931 et la misère toujours croissante de 1932, alors que les prix baissaient de plus en plus. Mais voici qu'en 1933, le baromètre remonte.

Tout autour de nous indique que les prix sont à la hausse. La timide petite "Mlle Prospérité" se montre enfin gaiment le bout du nez au coin mystérieux pendant que le triste bonhomme "Dépression" accablé et dégoûté prend la direction de l'oubli.

Jamais la génération actuelle n'avait vu des prix aussi bas — mais actuellement ces prix se relèvent — cela ne fait aucun doute.

La maison Ogilvy s'étant rendu compte de cette tendance, il y a déjà plusieurs mois, envoya ses acheteurs sur tous les principaux marchés afin d'y faire les plus importants achats de marchandises de qûalité aux plus bas prix pour du comptant, au cours de son histoire commerciale.

Maintenant que les prix sont à la hausse, chaque jour nous démontre plus clairement la venue des prix plus élevés. Ogilvy vous présente littéralement les plus belles valeurs de tout un siècle.

LA VENTE DE JUILLET 1933 D'OGILVY

restera longtemps en mémoire comme la dernière grande vente aux prix les plus bas. Il n'y aura jamais plus de tels bas prix — pas même chez Ogilvy.

Achetez Maintenant et Économisez

Achetez à Conditions Faciles d'après Notre Plan Budgétaire

Ogilvy offre aux ménagères économes le privilège de faire leurs achats suivant son Plan Budgétaire durant cette vente de juillet. **Ne payez qu'un cinquième maintenant et le solde en paiements mensuels commodes.** Profitez de la vente de juillet d'Ogilvy—aux prix les plus bas du siècle. Anticipez... Pensez aux choses qu'il vous faudra, à vous et à votre famille, pour cet été, l'automne et l'hiver prochains. Plusieurs de ces item, surtout les articles de ménage, peuvent être achetés pendant la vente de juillet d'Ogilvy à des prix qui représentent des économies considérables, en vue du marché à la hausse.

Nappes en Grosse Toile Pure

Jamais nous n'avons offert une telle qualité à ce prix. Jolies nappes blanches avec bordure de couleurs trois tons. Dimensions: 54 x 70 et 52 x 70.

1.00

Au Sous-Sol chez Ogilvy

Complets Lavables pour Garçons

Jolis complets lavables en broadcloth de bonne qualité. Haut en couleurs populaires et culottes de nuances foncées contrastantes. Pour garçonnets de 2 à 6 ans.

3 pour 1.00

Au Sous-Sol chez Ogilvy

Robes et Costumes 9.95

Imprimés, Pastels, Rayés, Pois, Quadrillés

La valeur et l'élégance sont réunies dans ce groupe choisi avec soin de magnifiques crêpes et tissus clairs. Robes une-pièce... robes à jaquette... ensembles swagger... garnis d'organdi, de taffetas et autres chic tissus contrastants.

Tailles pour dames: 38 à 40.
Tailles pour demoiselles: 14 à 20.
Tailles pour jeunes filles: 13 à 19.

Au deuxième chez Ogilvy

Robes de jour

Robes qui paraissent et sont réellement fraiches en voiles, crêpes rugueux, celanese, etc., en nuances pastellisées et autres populaires couleurs estivales. Très grand assortiment et à prix si bas que vous pourrez facilement en acheter une ou plus.

Tailles pour jeunes filles: 14 à 20.

Tailles pour dames: 36 à 44.

2.98

Ogilvy — Rayon des robes de maison, Au deuxième

Costumes de Bain pour Dames

Costumes en tous points supérieurs à tout ce que nous avons jusqu'à présent offert au même prix. Echantillons et assortiment régulier. Modèles deux pièces, tricot uni ou de fantaisie... bande ajustable sur l'épaule et dos bas. Plusieurs avec garnitures contrastantes. Blanc, corail, pêche, bleu, vert, jaune, marine, noir, écarlate. Tailles: 34 à 42.

2.95

Au deuxième chez Ogilvy

Les Prix de la Soie sont à la Hausse

Mais non durant les ventes de juillet chez Ogilvy

CREPE PURE SOIE FILE—prix ordinaire 1.98—très belle soie filée provenant de France, garantie lavable et irrétrécissable. Beige, mauve, rose, gris, ficelle, pêche, mauve rosé, sable, etc. La verge 98

CREPES IMPRIMES TOUT SOIE—prix ordinaires 1.19 à 1.98, dessins de pois, rayés, fleurs des champs, etc. Les tissus imprimés étant fort populaires, c'est donc une véritable aubaine qui s'offre à vous. 37 pouces de large. La verge 98

ELEGANTS PIQUES TOUT SOIE—piqué à doubles dessins, vertical et diagonal. Blanc, rose romantique, primevère, turquoise, sable de mer, pêche, vert chartreuse, vert Nil, bleu azur, noir, etc. La verge 98

SATIN LINGERIE TOUT SOIE—garanti lavable, très belle et très souple qualité de satin blanc, rose thé et rose pâle. Le tissu par excellence pour la lingerie d'été et de vacances. Pure soie. La verge 98

Au troisième chez Ogilvy

Costumes de Bain pour Hommes

Costumes pure laine à côtes élastiques, genre rapide, nuances unies avec haut rayé et modèles speedaire de nuances unies. Une remarquable valeur que vous ne devez pas manquer. Tailles 34 à 46 dans le lot.

1.59

Au rez-de-chaussée chez Ogilvy

Combinaisons en Naincheck pour Hommes

Les combinaisons idéales par ces jours de chaleur écrasante. Sans boutons ou boutonnant en avant, renforcées pour assurer plus longue durée. Tailles: 34 à 46.

.79
2 pour 1.50

Caleçons Courts et Camisoles Athlétiques pour Hommes

Caleçons courts en broadcloth rayé de bonne qualité, siège genre ballon, tailles: 28 à 44. Les camisoles sont en coton blanc à côtes élastiques. Tailles: 34 à 46.

.55
2 pour 1.00

Au rez-de-chaussée chez Ogilvy

Complets d'Eté à Deux Pantalons pour Hommes

Un achat spécial d'un manufacturier et complets provenant de notre assortiment à prix plus élevé que nous offrons à rabais. Complets de sport et d'affaires en tweeds gris, brun et tan ou en croisés anglais et worsteds rayés bleus et bruns. Tous sont élégamment confectionnés. Tailles pour hommes et jeunes gens, 34 à 44.

10.00

Au Sous-Sol d'Ogilvy

JAS. A. OGILVY'S Ltée

Ste-Catherine Ouest — angle de la rue Montagne.

Théâtre STELLA
"LE GRAND SACRIFICE"
OU DANIEL
Pièce en 4 actes de Louis Verneuil. Matinée 20c et 30c. Soirée 25c et 35c. Taxe comprise. Matinée tous les jours, excepté lundi, mercredi et vendredi.
218-5 E

ST-DENIS Grand programme double
Première fois à Montréal
MARCELLE ROMEE et JEAN PERIER dans LA NUIT A L'HOTEL
5ème film
MONA GOYA et RENE LEFEBVRE dans L'ANE DE BURIDAN
218—4E

★ELECTRA★
AUJOURD'HUI
NAGANA
avec Tala Birell et Melvin Douglas
aussi Hypnotisé avec Moran et Mack.
Mat. 17c. Soirée 15c. Taxe comprise.
218-3 E

IMPERIAL
Chaplin et Nina Myral dans
"Les Bleus de l'Amour"
CINEMA de PARIS
2ième SEMAINE
"Théodore & Cie"
avec Raimu et Albert Préjean
218—4E

PRINCESS
AIR COOLED
A l'affiche
THE GOOD COMPANIONS
25¢ 10-1 35¢ 1-6 50¢ 6-11
Attraction supplémentaire
"KING OF THE RITZ"
218-4 E

Spectacles et Concerts

Mary Pickford et Douglas Fairbanks se sépareraient

Los Angeles, 3. — Douglas Fairbanks et Mary Pickford songent à se séparer. C'est Mary Pickford qui l'a déclaré hier dans les termes suivants:

"Notre maison "Pickfair", à Beverly Hills, est à vendre. Nous songeons à une séparation, et s'il y a divorce ce sera pour incompatibilité. Pour le moment, je n'ai rien à ajouter".

Les artistes les plus riches de Hollywood

Los Angeles, 3. — Mary Pickford et Douglas Fairbanks viennent immédiatement après Charlie Chaplin parmi les artistes les plus riches de Hollywood.

Chaplin vient en tête de tous, d'après les rôles d'évaluation de 1932, avec des actions et obligations au montant de $7,687,570.

Mary Pickford vient en seconde place avec $2,316,940 d'actions, $176,190 en placements étrangers, et $192,260 en valeurs immobilières.

Enfin Fairbanks possédait en 1932 des actions au montant de $1,384,690, des placements étrangers au chiffre de $236,760 et $75,480 en valeurs immobilières, sans compter sa résidence de Pickfair, évaluée à $70,170.

"Gold Diggars of 1933" doit passer au Palace

Un nouveau film du modèle de "42nd Street," passera la semaine prochaine à l'écran du cinéma Palace, où il sera présenté en avant-première, vendredi soir à 11 heures. Il s'agit de "Gold Diggers of 1933", un film en musique composé dans le style des grandes revues à spectacle du Broadway.

La distribution est pratiquement la même que celle de "42nd Street", puisqu'elle comprend Warren William, Joan Blondell, Aline MacMahon, Ruby Keeler, Dick Powell, Guy Kibbee, Ned Sparks, Ginger Rogers et Robert Agnew. L'ensemble de girls se compose de 200 beautés recrutées à travers tous les Etats américains.

La musique, déjà populaire à la radio par trois ou quatre airs particulièrement bien venus, est de Warren et Dubin, les mêmes compositeurs que pour "42nd Street".

"Gold Diggers of 1933" est un film éclatant, brillant, divertissant au possible.—(Communiqué).

ALEXANDRA
Jusqu'à mardi programme double
NO - MORE - ORCHIDS
— avec —
Carole Lombard, Walter Connolly
BLESSED EVENT
avec Lee Tracey, Mary Brian
217-3E

LOEW'S
Nouvelle Politique d'été
2 GRANDS FILMS
MARION DAVIES
dans la comédie romantique
Peg o' My Heart
JAMES CAGNEY
ALICE WHITE dans
"PICTURE SNATCHER"
10—1 p.m. Après-midi Soirées
25c 35c 50c

PALACE 10/1 25¢
Qu'arrive-t-il quand épouse et amoureuse sont mises en présence?
ANN HARDING
ROBERT MONTGOMERY
MYRNA LOY
in
WHEN LADIES MEET
avec ALICE BRADY
Autre attraction spéciale
'KRAKATOA'
Un film sensationnel
Votez maintenant pour vos athlètes favoris, hommes ou femmes. LE CONCOURS FINIT VENDREDI
VENDREDI PROCHAIN
Avant-première spéciale à 11 P. M.
"GOLD DIGGERS OF 1933"

Fête française bien réussie à McGill

L'anniversaire de la Confédération canadienne a été célébré de façon très appropriée, vendredi soir, par les étudiants et étudiantes de langue anglaise qui suivent les cours d'été de français de l'université McGill, au "Royal Victoria College", sous la direction de M. René de Roure et de Mlle Idola Saint-Jean.

Un souper intime, auquel assistaient M. du Roure, M. Léon Marchal, consul général de France, et Mlle Saint-Jean, réunissait les quelque 150 étudiants et étudiantes, tant Canadiens qu'Américains, et pendant le repas, des chansons françaises furent rendues en choeur par tous.

Après le souper, il y eut réunion dans la salle des séances du collège, où une pièce de M. Léopold Houlé, intitulée "Matines et Laudes", fut interprétée par Mme Léon-Mercier Gouin, Mlle Jeanne de Pocas et Mlle G. Normand, M. Roméo Mousseau, ténor, et Mlle Larivière chantèrent un extrait de "Manon". Auparavant, quelques allocutions furent prononcées, notamment par deux élèves, Mlle L. Brouillet et M. R. Wilson, sur la Confédération.

MM. Marchal et du Roure rendirent ensuite hommage aux traditions d'hospitalité bien françaises du Canada, que tous deux se plurent à saluer comme un pays d'atmosphère bien sympathique.

AU CAPITOL

Evocation éloquente de John Barrymore

"REUNION IN VIENNA" réveille en l'esprit le souvenir de la tragédie des derniers représentants de la dynastie des Hapsbourg. Cette évocation, bien rapide, ne forme cependant que le fond du film. Un personnage se détache de la galerie des portraits évoqués, s'anime par une magique incantation, et devient le centre d'une comédie psychologique dont le sujet est ultra-moderne.

John Barrymore, qui incarne l'archiduc Rodolphe, n'a peut-être pas tenu au cours de sa féconde carrière, rôle plus adéquat à son talent, ni fait vivre à nos yeux de façon plus intense et naturelle un personnage évoqué. Impulsif, violent, versatile et d'une désarmante enfance, il grandit un sujet si plein, en lui-même, de passions, d'autorité et fantaisie.

Tout en étant le centre de l'intrigue et du film, il s'éclipse pas, cependant, deux interprètes qui forment, avec lui, l'étrange triangle, mais animé d'un souffle tout nouveau. Diane Wynyard et Frank Morgan. En dépit de rôles extrêmement difficiles, tout de nuances et de subtilités, ces deux artistes se meuvent avec une aisance parfaite et sereine, mettent en relief, de délicate façon, une intrigue ténue. De fait, c'est entre eux que se noue et se dénoue la trame du problème posé. Et de quelle discrétion éloquente ne sont-ils pas!

Des éléments tout pareils entrent dans la composition de l'intrigue, ce qui fait de la production une occasion de présenter une théorie savante bien discutable sur la vie intime des êtres et leurs moyens de combattre des souverains aigus.

Théorie si discutable que l'auteur lui-même doit s'en tirer comme tout vulgaire mortel et avouer en son for intérieur qu'il y a des sentiments de l'âme que la science ne peut contrôler.

Le second film à l'affiche, "The Nuisance", présente, dans tout son bagout américain, Lee Tracy, qui fut reporter éloquent, maire volage, et est devenu en cette occasion un avocat moderne aux moyens innombrables. Madge Evans, John Miljan et David Sandou fournissent un jeu agréable.

AU LOEW'S

Marion Davies reste toujours délicieuse

MARION DAVIES est de ces artistes de l'écran que l'on y voit, il semble, depuis toujours et qui ne vieillissent jamais. Cette charmante artiste a toujours su se jouer que des rôles dans la mesure de son talent; c'est en ne cherchant pas à forcer ce talent qu'elle a pu, sans doute, rester à l'avant-garde de Hollywood, alors que tant d'autres artistes, peut-être mieux douées encore mais moins avisés, ont déjà fait oublier leurs noms.

On revoit avec plaisir Marion Davies dans un film très agréable, cette semaine au Loew's. Il s'agit de cette pièce dont le succès est inévitable, de cette "Peg O' My Heart", de J.-Hartley Manners, que nous connaissons déjà dans l'original et même en adaptation française. Marion Davies est délicieuse dans le rôle de Peg, la petite Irlandaise que met dans l'embarras un héritage considérable, qui l'oblige à devenir grande dame! On sent bien tout au long de sa composition la portée caricaturale que donne au rôle Marion Davies, et c'est encore ce qui le rend le plus plaisant. J.-Warren Kerrigan, un ancien jeune premier aujourd'hui devenu assez mûr pour incarner un père de comédie, il le fait ici d'excellente façon.

L'autre film qu'offre le Loew's nous ramène James Cagney, l'un de ces acteurs dont le relief est surtout de leur naturel dans certains types de rôles. Avec le physique de l'emploi, ces Cagney, ces Lee Tracy, que d'autres encore passent d'un film à l'autre sans se transformer, comme on change de complet. Cagney est cette fois dans "Picture Snatcher", un chasseur de photographies pour une feuille à scandales. Il exploite tous les trucs classiques, et bien d'autres aussi qui sont loin de l'être. Etant dans la salle, on s'en amuse, mais non sans se dire qu'un homme serait insupportable dans la vie et mériterait d'être coffré, ne fut-ce que pour nous permettre de vivre en paix. Une fois de plus, l'on constate que l'optique du spectacle est spéciale: il y devient un héros, attendrit ou amuse, qui, départ du prestige de la fiction, devient intolérable. On dira après cela que la scène et l'écran nous donnent des imitations de la réalité.

AU PALACE

Un film où triomphe la belle Ann Harding

"WHEN LADIES MEET" est une comédie de moeurs de Rachel Crothers qui, si nous en jugeons par le succès de la première soirée au Palace, devrait connaître au cinéma un accueil aussi flatteur qu'à la scène. C'est une oeuvre haute en couleurs, accordant peu d'importance à l'action et consécutivement peu propre à une adaptation purement cinégraphique. Cependant le film qu'on en a tiré est excellent et si son intérêt réside surtout dans le texte et sa qualité, certaines situations sont traitées de façon à frapper l'oeil. Mais ce qui fait surtout le succès de cette production, c'est sa distribution.

Ann Harding joue le rôle d'une femme outragée dans son amour. Myrna Loy est un romanesque jeune auteur amoureux de Frank Morgan, éditeur, époux de la première et Robert Montgomery aimant cette dernière, joue toutes les ficelles volontairement ou non pour arriver à ses fins. Alice Brady, remarquable par sa diction et son jeu, se taille un succès personnel dans le rôle d'un chaperon un peu naïf. Le texte est bourré de bons mots, et les sujets les plus sérieux y sont traités sur un ton badin et frivole qui ne manque pas cependant d'exposer des faits très justes sur l'humanité et ses travers.

L'histoire est celle d'une jeune fille qui écrit des romans sur l'amour et le mariage; elle croit que la fidélité n'est pas essentielle au succès de ce dernier état de vie. Elle croit à la liberté et elle colore la vie de fort jolies couleurs. Malheureusement elle rencontre le très mauvais type d'homme: son éditeur. Il est marié, il est son conseiller et il parle joliment. Un jeune homme qui aime sérieusement la jeune fille, un journaliste, se rend compte de la situation et fait un jour se rencontrer son indifférente amie avec l'épouse de son éditeur. La conversation entre les deux femmes ne manque pas de piquant et la jeune fille a tôt fait de revenir de ses théories.

Ann Harding, toujours belle et d'une grande distinction, joue de façon nouvelle, devons-nous dire. Sans gestes, froide, elle dit son texte en cherchant à créer le moins d'effet possible par le moyen de l'intonation vocale. L'originalité et la valeur d'un pareil jeu ne sont significatives qu'en autant qu'il fait opposition au jeu d'acteurs plus exubérants. Ce qui est le cas ici avec Montgomery et Alice Brady, qui sont la fantaisie et la verve mêmes. Myrna Loy, dans un rôle dramatique, fait preuve de sûreté et d'un sens averti des valeurs relatives de son texte.

Parmi les fils dits intellectuels, "When Ladies Meet" mérite une place à part.

Un film sensationnel, un documentaire sur les volcans, est ajouté au programme. Rien d'aussi élaboré sur le sujet n'a encore les principaux volcans sont présentés avec été présenté au public, pensons-nous. Tous quelques scènes des divers désastres dont ils furent la cause. Puis le film s'achève sur la vision d'une récente irruption du volcan sous-marin "Krakatoa". La vision que le film nous offre est magnifique et d'une splendeur indescriptible. Le conférencier sait alors se taire et nous laisse admirer le spectacle le plus rare que la camera puisse jamais photographier.

Un autre court film nous permet de revoir quelques scènes des plus grands films muets d'autrefois. Nous assistons à l'arrivée de Garbo à Hollywood la première fois, nous revoyons Valentino et maints autres acteurs dont nous n'avons pas perdu le souvenir.

A L'IMPERIAL

Il n'y a pas d'art de se faire aimer

"LES Bleus de l'amour" traitent de la vie simple, loin de la grande capitale, Paris. Les paisibles scènes de la vie campagnarde, de la vie de château se déroulent sous nos yeux, le drame est tout intérieur, grandes crises psychologiques dont le secret échappe même à la sagace et plutôt gaillarde comtesse qui est au centre de l'action avec son énigmatique jeune fille, Emmeline.

Mais il ne faut pas croire pour tout cela que l'oeuvre soit monotone. L'action se déroule logiquement et des scènes très divertissantes viennent relever l'intrigue. Il s'agit des bleus, des inexpérimentés de l'amour, de ceux que l'Amour façonnera car il est roi et maître; et on ne tarde pas à s'en apercevoir. Le petit dieu mène chacun des personnages de son côté, il s'amuse à les dérober bougonnes et à des échappées incompréhensibles mais il ne perd pas de vue son objet et chacun retrouvera sa chacune.

"Les Bleus de l'amour" ont la grande originalité de montrer les troubles de la transition qui s'opèrent quand l'Amour entre dans un coeur vierge, libre et serein, de délicate façon, une intrigue ténue. De fait, c'est entre eux que se noue et se dénoue la trame du problème posé. Et de quelle discrétion éloquente ne sont-ils pas!

Des éléments tout pareils entrent dans la composition de l'intrigue, ce qui fait de la production une occasion de présenter une théorie savante bien discutable sur la vie intime des êtres et leurs moyens de combattre des souverains aigus.

Théorie si discutable que l'auteur lui-même doit s'en tirer comme tout vulgaire mortel et avouer en son for intérieur qu'il y a des sentiments de l'âme que la science ne peut contrôler.

Le second film à l'affiche, "The Nuisance", présente, dans tout son bagout américain, Lee Tracy, qui fut reporter éloquent, maire volage, et est devenu en cette occasion un avocat moderne aux moyens innombrables. Madge Evans, John Miljan et David Sandou fournissent un jeu agréable.

AU LOEW'S

Marion Davies reste toujours délicieuse

MARION DAVIES est de ces artistes de l'écran que l'on y voit, il semble, depuis toujours et qui ne vieillissent jamais. Cette charmante artiste a toujours su se jouer que des rôles dans la mesure de son talent; c'est en ne cherchant pas à forcer ce talent qu'elle a pu, sans doute, rester à l'avant-garde de Hollywood, alors que tant d'autres artistes, peut-être mieux douées encore mais moins avisés, ont déjà fait oublier leurs noms.

On revoit avec plaisir Marion Davies dans un film très agréable, cette semaine au Loew's. Il s'agit de cette pièce dont le succès est inévitable, de cette "Peg O' My Heart", de J.-Hartley Manners, que nous connaissons déjà dans l'original et même en adaptation française. Marion Davies est délicieuse dans le rôle de Peg, la petite Irlandaise que met dans l'embarras un héritage considérable, qui l'oblige à devenir grande dame! On sent bien tout au long de sa composition la portée caricaturale que donne au rôle Marion Davies, et c'est encore ce qui le rend le plus plaisant. J.-Warren Kerrigan, un ancien jeune premier aujourd'hui devenu assez mûr pour incarner un père de comédie, il le fait ici d'excellente façon.

L'autre film qu'offre le Loew's nous ramène James Cagney, l'un de ces acteurs dont le relief est surtout de leur naturel dans certains types de rôles. Avec le physique de l'emploi, ces Cagney, ces Lee Tracy, que d'autres encore passent d'un film à l'autre sans se transformer, comme on change de complet. Cagney est cette fois dans "Picture Snatcher", un chasseur de photographies pour une feuille à scandales. Il exploite tous les trucs classiques, et bien d'autres aussi qui sont loin de l'être. Etant dans la salle, on s'en amuse, mais non sans se dire qu'un homme serait insupportable dans la vie et mériterait d'être coffré, ne fut-ce que pour nous permettre de vivre en paix. Une fois de plus, l'on constate que l'optique du spectacle est spéciale: il y devient un héros, attendrit ou amuse, qui, départ du prestige de la fiction, devient intolérable. On dira après cela que la scène et l'écran nous donnent des imitations de la réalité.

AU PALACE

Un film où triomphe la belle Ann Harding

"WHEN LADIES MEET" est une comédie de moeurs de Rachel Crothers qui, si nous en jugeons par le succès de la première soirée au Palace, devrait connaître au cinéma un accueil aussi flatteur qu'à la scène. C'est une oeuvre haute en couleurs, accordant peu d'importance à l'action et consécutivement peu propre à une adaptation purement cinégraphique. Cependant le film qu'on en a tiré est excellent et si son intérêt réside surtout dans le texte et sa qualité, certaines situations sont traitées de façon à frapper l'oeil. Mais ce qui fait surtout le succès de cette production, c'est sa distribution.

Ann Harding joue le rôle d'une femme outragée dans son amour. Myrna Loy est un romanesque jeune auteur amoureux de Frank Morgan, éditeur, époux de la première et Robert Montgomery aimant cette dernière, joue toutes les ficelles volontairement ou non pour arriver à ses fins. Alice Brady, remarquable par sa diction et son jeu, se taille un succès personnel dans le rôle d'un chaperon un peu naïf. Le texte est bourré

CONFEDERATION THEATRES

CHATEAU
ADOLPHE MENJOU — GRETA NISSEN dans "THE CIRCUS QUEEN MURDER". Aussi "MY WIFE'S FAMILY", une gaie comédie.
Sur la scène
3—bons numéros de vaudeville—3

CARTIER
FERNAND GRAVEY—FLORELLE dans "Passionnément". Ken Maynard dans "Drum Taps".
Sur la scène
3—Bons numéros de vaudeville—3

MAISONNEUVE
"MILADY, 2e épisode des "Trois Mousquetaires". Greta Nissen — Mary Brian, Lew Cody, Skeets Gallagher dans "The Unwritten Law". Aussi autres films.

DOMINION
ANNY ONDRA dans "Baby". Tom Mix dans "Rustlers Round Up". "Room Mates". Actualités et autres films.

OUTREMONT
SLIM SUMMERVILLE — ZASU PITTS dans "Out All Night". MARION NIXON dans "A Private Scandal". "Trapped in a Submarine". Autres films.

EMPRESS
SIDNEY MURRAY — MAUREEN O'SULLIVAN dans "The Cohens & Kellys in Trouble". Ann Harding dans "Prestige". "Terrible Troubadour" et autres films.

L'intéressante histoire des Actualités filmées

C'est seulement après douze ans d'existence que le cinéma s'avisa de faire paraître son premier "Journal": les "Actualités".

Non que de 1895 à 1907 on n'ait pas filmé les événement principaux de la vie mondiale. Seulement ce genre de prise de vues était réalisé sans aucune organisation systématique, sans le moindre esprit de suite.

Jusqu'en 1916, les films n'étaient pas loués à la semaine par les exploitants, mais bel et bien achetés.

On comprend très bien que, dans ces conditions, la création d'Actualités hebdomadaires soit demeurée impossible.

Les grands événements mondiaux étaient filmés, certes. Nous en avons un précieux témoignage dans le livre si intéressant que Félix Mesguich a fait paraître dernièrement sous le titre: "Tours de manivelle". Mais ces films appartenaient plus au genre "documentaire" qu'à celui des "Actualités".

Donc Charles Pathé créa le premier journal cinématographique, les Actualités Pathé-Journal, en 1907.

Moins d'un an après, deux autres maisons françaises: Gaumont et Eclair (direction Jourjon-Vandal) sortaient à leur tour leur premier numéro.

Dès leurs premières sorties, les Actualités connaissent auprès du public, sinon auprès des dirigeants, une faveur marquée. Tous les événements importants sont présentés et la clientèle des salles y prend bientôt goût.

De grands reportages sont en outre entrepris afin de montrer la vie, les événements, les moeurs des pays les plus divers. "Pathé-Journal" ainsi, se complète de "Pathé-Revue".

Beaucoup plus près du journalisme que du film, le reportage cinématographique prend rapidement de l'extension.

Se rendant compte de l'importance de ce nouveau mode d'information, tous les journalistes n'agréèrent pas immédiatement les opérateurs d'actualités, et beaucoup d'entre eux se chargèrent d'empêcher ou de gêner leurs confrères du cinéma dans l'accomplissement de leurs missions.

Depuis la guerre, cette catégorie de journalistes s'est presque éteinte et même le cinéma n'a qu'à se féliciter de la coopération que lui prête en maintes occasions la presse.

Du côté des pouvoirs publics, les débuts furent également difficiles. L'opérateur du cinéma, avec son appareil encombrant, était considéré partout comme un intrus par les représentants de l'ordre.

Avait-il à pénétrer dans un palais, dans une assemblée, dans une réunion privée où les journalistes étaient reçus à bras ouverts? Impossible. La consigne était formelle; il restait à la porte.

Jusqu'à la guerre, la lutte fut difficilement menée, mais grâce à l'énergie des opérateurs de l'époque, les événements furent cependant filmés envers et contre tous, le plus souvent avec des moyens de fortune.

Aux noms des précurseurs, tels Promio et Masguich, il convient d'ajouter les noms de Ercole, Philippini, Maës, Dély, Rischmann, Petiot, Quetin, etc.

En Amérique

En Amérique, c'est également Charles Pathé qui lança le premier journal de l'écran: les "Pathe Weekly News", dès le 1er août 1908. Ces actualités étaient éditées par Pathé-Exchange, la filiale américaine de la grande firme française.

Gaumont l'y suivit en 1912. Mais dès 1911, Vitagraph avait lancé sur le marché américain des Actualités hebdomadaires qui disparurent au bout de quelques mois.

Puis ce fut Universal qui lança l'"Animated Weekly". En 1913, parut le "Mutual Weekly". En 1914, Hearst, le magnat de la presse américaine, s'intéressa au cinéma et, en collaboration avec les Films Selig, lança le Hearst-Selig News Pictorial.

Cet arrangement ne dura guère. Au bout d'un an, Hearst passa un nouvel accord, cette fois avec Vitagraph.

Cela ne dura pas davantage et Hearst, indépendant désormais, lança le Hearst International News Service. En janvier 1917, Hearst s'associa avec Pathé pour le quitter en 1919.

A présent, presque toutes les grandes firmes américaines possèdent leurs Actualités. Ce sont les fameuses Fox-Movietone News, les Actualités Paramount, les Hearst-Metro News, les Universal News, les R. K. O.-Pathé News, etc.

En Angleterre, on compte aussi Pathé-Gazette, Gaumont-British Gazette, Empire News Bulletin, British International Screen News.

Durant la guerre

En France, lorsque la guerre survint, les journaux cinématographiques furent, comme les autres entreprises, décimés et durent se réorganiser avec des opérateurs plus vieux, inaptes aux armées.

Pathé, Gaumont et Eclair continuent cependant à sortir régulièrement à partir de 1915 et pas une semaine l'actualité ne manque d'être présentée au public.

Vers le milieu de la guerre, le gouvernement comprend enfin la portée du cinéma et crée une section photographique et cinématographique de l'armée, dont le capitaine Pierre Marcel prend le commandement avec le journaliste J.-L. Croze comme lieutenant.

Sans doute est-ce à Verdun que ses opérateurs ont le plus travaillé. Des milliers de mètres y furent tournés par Pierre Baye, Costil, Quintin, Meunier et d'autres encore, dans la citadelle, sous les remparts, au bord de la Meuse. Bien des panoramas tragiques furent tournés aussi à Bévaux, aux Sartelles, à Regret, à Saint-Michel, au Bois-Bourru, à Vacherauville, à Souville, etc.

Mais tous les généraux n'avaient pas l'intelligence d'un Pétain.

Ainsi, dans la Somme, lors de la fameuse offensive, on ne put pour ainsi dire rien tourner et seuls les Anglais en ont gardé une documentation de valeur.

En effet, le général Micheler se refusa délibérément à laisser circuler dans son secteur. Quelques jours avant son entrée en jeu dans la Somme, il resta sourd à toutes les protestations et par trois fois écrivit au généralissime qu'il déclinait la responsabilité des opérations si l'on continuait à prendre des vues dans son armée.

Pourtant, quoique obscur, le travail des opérateurs militaires était important et souvent accompli avec héroïsme.

Puis ce fut l'armistice. Malheusement, les événements qui se déroulèrent alors ne furent pas enregistrés comme il aurait convenu.

Le gouvernement de l'époque, Clémenceau en tête, avait la phobie du cinéma. Les opérateurs se virent exclus de partout et seules les grandes cérémonies extérieures purent être assez bien filmées. C'est ainsi qu'il n'existe aucun document sur la signature de l'armistice au carrefour de Rethondes.

De même la signature du traité de Versailles ne put être enregistrée qu'avec de médiocres moyens de fortune.

Les actualités comptèrent bientôt leurs martyrs, avec la mort de De Klairwal, décapité par l'hélice d'un avion qu'il cinématographiait lors d'un meeting à Orly.

Ce fut aussi, plus récemment, cet opérateur américain écrasé par un auto-bolide lancée à plus de 300 milles à l'heure sur la plage de Daytona.

E 1927, lorsque l'Amérique domina le marché cinématographique français. Pathé et Gaumont décidèrent de ne plus éditer qu'un seul journal d'actualités et, sous l'égide de Metro-Goldwyn, créèrent le "Pathé-Gaumont-Metro-Actualités" qui n'eut plus comme concurrent direct que l'"Eclair-Journal".

Actualités sonores

Mais l'apparition du cinéma parlant devait redonner bientôt aux Actualités un renouveau d'intérêt, en même temps qu'il allait permettre au cinéma français de se ressaisir.

L'exemple est donné par les "Fox-Movietone News", puis suivi par "Pathé-Nathan", dont les Actualités sonores connaissent rapidement une popularité justifiée.

Puis c'est au tour de l'"Eclair-Journal" de devenir sonore lui aussi.

Bientôt enfin paraissent les "France-Actualités" de Gaumont et les "Actualités Paramount".

Cinq journaux hebdomadaires d'actualités différents pour la France, c'est peut-être beaucoup. N'empêche que jusqu'à présent leurs affaires semblent prospères. En tout cas leur intérêt et la variété qu'ils présentent font d'eux l'un des meilleurs éléments du spectacle cinématographique.

C'est ainsi que Paris, à l'exemple de New-York a vu se créer plusieurs salles passant en séance permanente un spectacle d'une heure environ composé essentiellement d'Actualités.

A l'ancienne salle Pathé-Journal de la Porte-Saint-Martin sont venus s'ajouter depuis un an le "Cinéac" (ancien Electric-Palace) et le "Ciné-Actualités" du faubourg Montmartre, tous deux sous l'égide du "Journal", puis les deux salles de "Paris-Midi" et "Paris-Soir", à la gare Saint-Lazare et à la place de la République. On compte encore deux autres salles de moindre importance, l'une sur le boulevard Haussmann et l'autre au carrefour Richelieu-Drouot.

Voilà qui atteste nettement de la vogue justifiée dont jouissent maintenant dans le public les Actualités parlantes et sonores.

Une autre conséquence de ce développement a été la création, dans de nombreux journaux revues — "Mon Film" y compris — d'une rubrique spéciale pour le compte-rendu et la critique des Actualités.

Nous allons maintenant essayer de donner une idée de l'organisation assez complexe d'un journal d'Actualités cinématographiques.

Il y a deux parties bien distinctes dans une organisation de ce genre: la partie technique qui est chargée de confectionner le film, négatif et positif; et la partie commerciale, qui devra diffuser le journal en plaçant les positifs et amortir le tout.

Service technique

Il est évident que seule la partie technique nous intéresse ici. Voici donc comment elle est organisée:

Le service technique est placé sous la responsabilité d'un éditeur, qui est chargé de veiller à ce que tous les grands événements soient filmés, soit par les opérateurs, soit par des correspondants particuliers; que ces événements, une fois enregistrés, soient rapidement transmis au siège de l'organisation, soient développés, coupés, titrés et montés au goût du public.

A part les prises de vues, qui relèvent des opérateurs, et le développement, qui est effectué aux laboratoires, toutes les autres opérations (direction, organisation, information, coupage, titrage, montage, etc...) sont faites par l'éditeur qui, en outre, a le devoir de critiquer le travail des opérateurs en les "supervisant". L'éditeur est donc en quelque sorte le rédacteur en chef du journal.

L'éditeur doit se tenir constamment au courant de l'actualité et posséder des sources rapides d'information. Ces sources sont souvent alimentées par les journaux, les revues et les informateurs bénévoles.

Lorsqu'une information lui parvient, l'éditeur doit percevoir immédiatement si celle-ci peut faire l'objet d'une "actualité" intéressante.

Dans l'affirmative, il alerte le ou les opérateurs qui seront chargés de l'exécution des prises de vues, leur donne parfois des directives spéciales et s'entend principalement pour les grands événements sur les heures de retour aux laboratoires, afin que ces derniers soient prêts à toutes éventualités.

Lorsqu'il s'agit d'un événement subit en province ou à l'étranger, l'éditeur fait alors appel à des correspondants particuliers si le temps nécessaires ne permet pas aux opérateurs de Paris d'arriver à temps à pied-d'oeuvre ou si une organisation analogue à celle de Paris n'existe pas dans la région.

Dans tous les cas, les opérateurs ou les correspondants se tiennent en contact permanent avec l'éditeur, soit par téléphone, soit par télégraphe.

La prise de vues

Voyons maintenant comment on prend une scène d'actualités.

Il n'est plus question maintenant, dans la plupart des cas, d'un opérateur partant seul avec son appareil et son trépied sur le lieu du reportage, mais d'une équipe de plusieurs hommes munis d'un matériel de prises de vues et de son groupe sonore aménagé dans un camion pesant plus de quatre tonnes!

Pour prendre une actualité sonore, il s'agit donc de disposer d'un véritable laboratoire roulant dont on n'énumérera pas les organes multiples et compliqués, car ils sont semblables à ceux employés dans les studios et n'ont d'intérêt que pour les techniciens.

Chaque camion pour prise de vues sonores nécessite l'emploi de deux hommes: l'opérateur de prise de vues et l'opérateur de prise de sons.

Le rôle de l'opérateur de prise de vues, le Cameraman, et celui de l'opérateur de prise de son, le Soundman — pour employer deux expressions américaines plus commodes et déjà consacrées — sont nettement différents.

Il faut cependant que ces deux hommes travaillent en cohésion parfaite. C'est grâce à leur collaboration intelligente et disciplinée que peut s'effectuer un reportage. Parodiant l'Aveugle et le Paralytique de la fable, ils ne peuvent rien l'un sans l'autre: l'un a les yeux, l'autre les oreilles.

Mais, voici notre camion arrivé sur le lieu d'un reportage. C'est un camion qui a pour mission de filmer une cérémonie officielle. Fanion déployé, il s'est arrêté à la dernière barrière du service d'ordre. Un homme saute à terre: c'est l'opérateur de prise de vues, chef d'équipe. Il se dirige vers le commissaire chargé du service d'ordre et se présente. Un dialogue rapide. Un geste. Et le camion vient se ranger à l'endroit désigné par les autorités.

Nos trois hommes immédiatement, comme des pompiers sur le lieu d'un incendie, déroulent rapidement de longs câbles minces et souples. Puis "l'homme du son" place soigneusement son microphone, l'opérateur installe son appareil. Ils travaillent vite, mais sans nervosité. Il faut pour chacun d'eux déterminer tout de suite, avant d'en prendre possession, les meilleurs emplacements. Celui qui pour l'appareil de prise de vues, permettra d'avoir la plus vaste vue générale comme le premier plan le plus rapproché.

Celui qui, pour le microphone, permettra de capter les sons intéressants et rien que ceux-là. A l'exclusion des parasites qui sont innombrables et qui peuvent être le vent, un moteur, une ligne d'énergie électrique, etc.

Dernière épreuve

Caméra et microphone sont en place. Les câbles (qui peuvent aller jusqu'à 120 mètres) relient au camion chacun de ces deux organes essentiels qui sont l'oeil et l'oreille; quelques minutes après l'arrivée, tout est prêt. Chacun est à son poste: le cameraman, un cornet téléphonique à portée de la bouche, un récepteur fixé à l'oreille, attend le moment propice pour fixer sur la pellicule l'événement qui va se dérouler. Le soundman à l'intérieur du camion, les mains aux boutons de commande et de réglage, attend de son chef l'équipe l'ordre de mise en route. Il a devant lui des cadrans de contrôle et un minuscule écran sur lequel il suivra tout à l'heure les vibrations lumineuses réfléchies par le miroir du galvanomètre, qui vibrera en fonction des vibrations phoniques captées par le microphone. Sur sa tête, un casque téléphonique double, dont un écouteur est relié au microphone, l'autre au téléphone qui lui permet de communiquer avec l'opérateur de prise de vues. L'aide, lui, monte la garde auprès du microphone, instrument délicat que le moindre choc pourrait dérégler.

Tout à l'heure, il devra veiller à ce que, dans la foule qui l'environne, un spectateur bruyant ou facétieux ne vienne parler ou crier trop près de son embouchure. Il devra s'appliquer aussi à ce qu'il soit toujours orienté dans la direction d'où parviennent les sons intéressants en évitant cependant de le présenter contre le vent. Cela en surveillant alternativement ses deux co-équipiers, prêt à intervenir au moindre appel pour leur apporter son aide.

Mais la cérémonie va commencer. Dans l'embouchure de son téléphone le cameraman ordonne: Convertisseur!" Une manette s'abaisse et à l'intérieur du camion un vrombissement se fait entendre. C'est le convertisseur qui transforme le courant continu, emmagasiné dans les accumulateurs, en courant triphasé nécessaire à l'alimentation des différents appareils. Un coup d'oeil à un cadran gradué: "Prêt!" annonce le soundman. L'oeil au viseur, l'opérateur de prise de vues jette soudain un deuxième commandement: "En route". Deux boutons sont poussés et les deux moteurs synchronisés, entraînant l'un la pellicule "Image" dans l'appareil de prise de vues, l'autre la pellicule "Son" à l'intérieur du camion, se mettent à tourner...

Image et son

L'homme de l'image — celui qui voit — suit dans son viseur les mouvements de la foule. L'homme du son — celui qui entend — suit sur son écran le spectre des modulations sonores qu'il écoute au casque. "Coupez!" En sens inverse, les deux boutons sont poussés: les deux moteurs s'arrêtent. Le cameraman change d'objectif: il va faire, sans bouger de place, un gros plan d'un personnage officiel qui s'apprête à prononcer un discours. Tout en prévenant téléphoniquement son soundman, il fait un geste à l'aide qui, immédiatement, rapproche le microphone de celui qui va parler: "En route!" et voilà la pellicule qui tourne à nouveau dans les sarters à raison de vingt-quatre images par seconde.

Et le reportage continue... Vingt fois l'appareil de prise de vues a changé de place pour prendre la cérémonie sous des angles différents. Vingt fois le microphone, compagnon docile, l'a suivi dans ses déplacements. Seul, esclave de ses manettes et de ses cadrans, le soundman n'a pas bougé. Cependant, il y a eu des incidents: il a fallu remplacer le "micro" qui "crachait", réparer le câble détérioré par le piétinement de la foule, trouver et réparer une panne d'amplificateur, répéter et changer une lampe brûlée. Et surtout faire vite car ici on n'est pas au studio et si on rate quelque chose on ne peut pas demander aux acteurs de recommencer.

Lorsque les opérateurs ont fini leur reportage, ils rentrent à Paris et remettent immédiatement leur négatif au laboratoire pour développement. Quelques heures après ils peuvent voir leur travail en projection.

L'édition finale

Chaque lundi, l'éditeur rassemble les documents qu'il a fait prendre et a montés pendant la semaine, et voit également ceux qu'il a reçus de ses correspondants étrangers et en choisit une dizaine, selon les événements qui se sont déroulés, la nature des sujets, l'action des scènes, etc., qui constituent l'édition définitive du journal.

Parfois, s'y ajoutent, au cours de la semaine, des suppléments ou "éditions spéciales" lorsque quelque événement s'est produit qui justifie pareille initiative. C'est alors que l'on travaille à plein rendement et que toute l'organisation s'évertuera à battre des records de vitesse.

Mais les éditions spéciales ne sont motivées que par les événements d'envergure exceptionnelle. Le journal sonore, comme son prédécesseur muet, rassemble habituellement les faits marquants de la semaine qui se sont déroulés dans le monde entier et les présente en s'ingéniant à donner sans cesse de l'inédit, à améliorer constamment sa formule et sa présentation.

Lorsque chaque semaine, vous êtes assis dans un confortable fauteuil de votre cinéma habituel et que sur l'écran éblouissant apparaissent les Actualités dont la marche d'ouverture vous est déjà familière, songez aux efforts incessants qu'elles représentent, au labeur acharné qu'elles exigent de leurs artisans, modestes serviteurs du journalisme et de l'industrie cinématographiques — ignorant la renommée et la publicité tapageuse — qui, pour vous plaire, se jouent chaque jour de la difficulté et ne sont avares ni de leur temps, ni de leurs peines.

Echos de la fête des Chanteurs de Montréal

Le banquet du 15e anniversaire de l'Association des chanteurs de Montréal à

Lorsque vous ne pouvez venir au Magasin, téléphonez à PLateau 9211.

VENTES DE JUILLET CHEZ EATON

Garantie EATON: "Argent remis si la marchandise ne satisfait pas".

Sofa-lit jumeau de studio

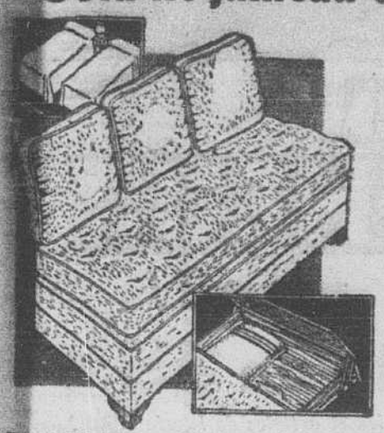

avec division pour couvertures

Spécial des Ventes de Juillet mardi

35.00

au comptant

Par Paiements Différés: 7.00 de dépôt, et 10 versements mensuels de 3.00 chacun

Deux confortables matelas à ressorts, deux sommiers increusables à cables, trois gros coussins rembourrés de kapok, une variété de couvertures. Il s'ouvre pour former lit double ou lits jumeaux. Grande division pour couvertures.

Au quatrième chez Eaton—Rue Victoria

Radio de cheminée

Rogers à 8 lampes

Quand auparavant avez-vous pu acheter un nouveau radio 1933 à 8 lampes de cette qualité pour seulement 49.50? Ne manquez pas cette chance d'économiser plusieurs dollars sur un instrument gros, puissant, sélectif.

Notez que c'est un radio employant 8 lampes nouvelles protégées, entièrement garanties. Le châssis offre de telles caractéristiques que contrôle automatique du volume, cadran entièrement visible, haut-parleur électro-dynamique, et il est monté sur caoutchouc pour éliminer la vibration et réduire les bruits. En un beau cabinet de plaqués noyer.

La quantité est limitée, nous vous conseillons de venir de bonne heure.

Spécial remarquable des Ventes de Juillet, mardi,

49.50

au comptant

Par Paiements Différés: 4.95 de dépôt et 10 versements mensuels de 4.77 chacun

Au cinquième chez Eaton—Rue Université

★ *Aussi en vente au Magasin Teco, 1207 rue Sainte-Catherine est*

Garage en métal

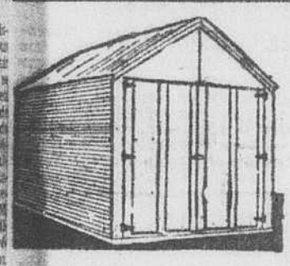

Cadre en bois épais, recouvert en fer galvanisé, ondulé pour ajouter à sa force et à son apparence. Dimensions totales de 10' x 16'. Spécial des Ventes de Juillet mardi

59.00

Par Paiements Différés: 11.80 de dépôt et 10 versements mensuels de 5.05 chacun.

BOYAUX DE JARDIN, Genre ondulé, ¾", avec joints. Construction renforcée. Longueur de 50'. Spécial des Ventes de Juillet mardi **3.29**

BECHES DE JARDIN, de construction très solide. Spécial des Ventes de Juillet mardi . . . . . **.63**

★ *Les deux item ci-dessus aussi en vente au Magasin Teco.*

TONDEUSES DE PELOUSE, 12", avec 3 lames bien tranchantes. Spécial des Ventes de Juillet mardi **4.95**

TONDEUSES DE PELOUSE AVEC COUSSINETS A BILLES, 14", avec 5 lames. Spécial des Ventes de Juillet mardi **7.65**

BERCEAUX — pour plantes grimpantes, etc. Spécial des Ventes de Juillet, mardi **5.95**

TREILLIS EN FORME D'EVENTAIL. Spécial des Ventes de Juillet, mardi . . . **.59**

TREILLIS MURAUX, de 8'. Spécial des Ventes de Juillet mardi **1.00**

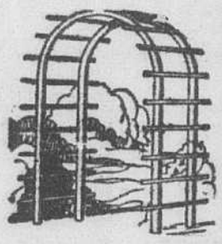

Au Sous-Sol chez Eaton—Rue Université

Une grande vente de 3 jours commençant mardi en

★Articles de toilette, remèdes brevetés, etc.

Comparez ces spéciaux — commandez mardi — Téléphonez à PLateau 9211 si vous ne pouvez venir au Magasin.

10,000 paquets de KOTEX Nouveau genre "Equalizer" **3 pour .55**

★ Parfums

Violettes anglaises Bristow . . . . . 2 drachmes pour .19
Parfum Seventeen . . . 1 drachme pour .39
Parfum Coty . . . . . 1 drachme pour .33
Parfum Djer-Kiss . . . 2 drachmes pour .27
Parfum California Poppy . . . . . 2 drachmes pour .27
Shalimar de Guerlain . 1 drachme pour .69
Parfum Lenôtre, bouteilles scellées de ½ once. Rég. .98 pour 79

★ Brosses, etc.

Brosses à dents Minty, ...15
Peignes en caoutchouc durci, fins ou pour toilette . . .10
Blaireaux 49
Petits balais . . .16
Brosses à ongles .10
Brosses en os de baleine, anglaises .59

★ Poudres, etc.

Poudre Houbigant, petit .35
Talc EATON à la rose ou à la violette, 1 livre 18
Talc Houbigant, pot de verre . . .55
Compacts Houbigant, modèles doubles 89
Talc boriqué Menuën pour bébés 16
Houppes Velours .10
Compacts Flap-Jack. Rég. 1.75 pour 1.39

★ Shampooing, etc.

Shampooing Evan William, petites enveloppes . . 3 pour .23
Pétrole Rogier 79
Shampooing Rogier 38
Shampooing Watkins 35
Tonique Vaseline pour les cheveux. . .34
Danderine, moyen et gros . .46 et .78

★ Papiers de toilette

Blue Ribbon, rouleaux 8 onces . . 8 pour .50
Acadian, rouleaux 4 oz. 12 pour .34
Rouleaux de 3000 feuilles . . 3 pour .88

Savons et nettoyeurs

Poudre ammoniaque, 3 pour .21
Nettoyeur Diamond, 3 pour .21
Savon de toilette Bourjois, 12 dans 1 boîte, pour 85
Rinso, 2 paq. gros, .39
Chlorure de chaux Chaddee .10
Savon de toilette Cairo Palm, 6 pour .21
Lessive Gem . . .10
Débarbouillettes, bordures de couleurs, 6 pour .25
Savon Surprise, 25 pour 1.00

Au rez-de-chaussée chez Eaton—Rue Victoria

Cold Cream Eaton, 15 onces **.47**

KLEENEX Kleenex 2 pour **.32**

Poudre et parfum Evening in Paris, les 2 pour **.89**

Coton hydrophile, rouleau 1 livre, 2 pour **.45**

Dentifrice Colgate 2 pour **.33**

Poudre Coty pour la figure, toutes les nuances . . . . **.45**

Coffres cédrerisés Mothex. Rég. .69 et 1 sac à couvertures. Rég. .15. Les 2 pour **.49**

Savon Sunlight 22 pains pour **1.00**

Savon de bain Jergen, odeurs variées, barres de 5 onces 8 pour **.49**

Savon Lifebuoy 6 pains pour **.39**

Crème à barbe Pinaud **.15**

Savon Lux 6 pains pour **.36**

Savon de castille français, environ 2½ livres, Rég. .55 pour **.39**
Pains ovales, 12 pour **.43**

Papier de toilette White Swan, 5 rouleaux pour **.44**

Savon Manyflowers 5 pains pour **.27**

Flocons Lux 6 paq. pour **.47**

Flocons Princess 2 paq. pour **.25**

★ Remèdes brevetés

Sal Hepatica, moyen et gros, .45 et .85
Bromo - Seltzer, gros 73
Castoria, petit . .24
Liniment Minard 19
Onguent Ozonol. 26
Milk-O - Lax, Eaton, 18 onces .27
Huile de pétrole Eaton, bouteille 32 onces 59
Graines Psyllium, Eaton, 16 onces .33
Saltrates Regal 36
Onguent Cuticura, petit . . .21
Glyco - Thymoline, gros 79
Sacs à vêtements Safeway, 27" x 60" 2 pour .65
Liquide Sapho, 8, 20 et 40 onces .31 .65 1.10
Vaporisateurs à liquide anti-mites 29
Gaze hydrophile, paquet de 5 verges 2 pour .33
Seringues vaginales et rectales 98
Hamamélis, 20 onces 49
Fontaines émaillées blanches, complètes 87
Carrés de camphre, ½ once . 3 pour .10
Vaseline blanche, gros pot. . .19
Fontaines automatiques, complètes .69
Bouteilles Pyrex .25
Flocons ou boules antimites 3 livres pour .21

★ Articles de toilette

Baume italien : .25 .49 et .79
Rafraîchissant Pond pour la peau, gros 69
Eau de Floride Eaton 45
Déodorant Mum : .26 et .43
Poudre Ameline : .31 et .55
Neet 55
Dépilatoire X-Bazin 42
Crème Zip 69
Talc Cuticura. . .21
Talc William pour hommes . .15
Sels de bain Sea Pine, canadiens, boîte 2 livres . .69
Sels de bain lavande Eaton, 16 onces .24
Crème à barbe Veleur 21
Dentifrice Listerine 24
Dentifrice Ipana 33
Dentifrice Phospodent 24
Crème à barbe Minty 23
Crème Listerine et grenouille . .24
Serviettes sanitaires Celco 2 pour .35

Au rez-de-chaussée chez Eaton—Rue Victoria

ACHETEZ VOS COMESTIBLES CHEZ EATON

Ensembles anti-mouches Tanglefoot, comprenant vaporisateur et bouteille de 8 onces de liquide, pour **.39**

Soupe aux légumes Habitant, 2 grosses boîtes .. **.19**

Macaroni, Spaghetti, etc., de Sorrento, 2 paquets **.15**

EN VENTE DE 9 A 11 A.M. pendant que la quantité dure
CORN FLAKES, KELLOGGS, QUAKER SUGAR-CRISP, POST TOASTIES . . . . . 4 paq. pour **.25**
(Pas plus que 4 paquets par client.)

Miel de trèfle pur, No 5, la boîte . . . **.45**

Flocons Grape Nuts 3 paquets **.25**

Cacao Baker boîte ½ livre **.19**
boîte 1 livre . . . **.35**

Fèves au lard, grosses boîtes 3 pour **.25**

VIANDES
Filets de porc, la livre . . . . . **.25**
Pain au fromage et à la viande, la livre . . **.25**

POISSON
Filets d'aiglefin, la livre . . . . . **.15**

VOLAILLE
Pigeonneaux frais tués, la paire . . **.55**

FRUITS
Gros citrons juteux, la douz. . **.25**

Au Groceteria chez Eaton—Sous-Sol, rue Université

★ *Ces item, excepté les viandes, fruits et poisson, sont aussi en vente au Magasin Teco, coin Montcalm et Sainte-Catherine.*

Rideaux de dentelle suisse

brodés. Rég. 1.25 la paire

Spécial des Ventes de Juillet, mardi, la paire

.98

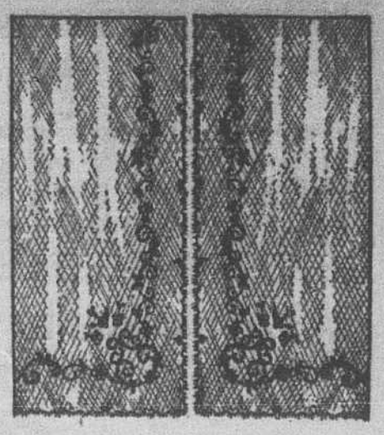

Riche nuance écrue si populaire. Filet de qualité solide, lavable et très durable. Choix de trois beaux dessins à la bordure. Pour vivoir ou salle à manger. Environ 32" x 2¼ verges de longueur pour fenêtres moyennes.

Jolis panneaux suisses

à motifs appliqués

Spécial des Ventes de Juillet, mardi, chacun

.79

Trois dessins pour votre choix, en nuance écrue. Dimensions d'environ 40" x 2¼ verges. Le panneau idéal pour vivoir et salle à manger. Filet de qualité remarquablement solide, se lavant facilement sans perdre sa belle apparence.

Damas importé

de qualité épaisse. Rég. 1.75 et 1.95 la verge

Spécial des Ventes de Juillet, mardi, la verge

1.25

Faites-en de jolies draperies pour vivoir ou salle à manger, ou encore couvertures de meubles, coussins, etc. Il offre de jolies dessins en même couleur sur fonds de brun, or, rouille, bleu, vert, etc. 46"/48" de largeur. Apportez vos mesures mardi.

Au sixième chez Eaton

Spécial! Gravures encadrées

pour votre foyer, ou comme cadeaux ou prix

Spécial des Ventes de Juillet, mardi, chacune

.45

Reproductions en encre sépia d'eau fortes, vues d'intérêt local, tel que la Tour de la Paix, Cathédrale Yorkminster, Venise, Cottage de Ann Hathaway, et plusieurs autres. Cadre ½" fini noyer, avec passe-partout crème. Environ 10" à 12".

Vente de gravures encadrées

Autre groupe à prix spécial mardi

2 pour .25

Reproductions en couleurs de paysages et marines, encadrés en moulures de ½" au fini antique brun. Excellentes pour prix, ou pour votre demeure. Environ 4" x 5".

Au cinquième chez Eaton—Rue Sainte-Catherine

VOIR NOTRE ANNONCE AU VERSO

AUVENTS

Rendez la maison un endroit plus frais et plus agréable

Protégez vos chambres contre les ardents rayons du soleil d'après-midi en posant des auvents. Choisissez-les chez EATON où vous avez le choix des meilleurs tissus peints et tissés — à des prix qui invitent à la comparaison.

Laissez-nous vous envoyer un représentant qui prendra les dimensions de vos fenêtres — vous montrera des échantillons de tissus — et vous donnera un estimé du coût total — sans frais.

Appelez simplement PLateau 9211

Au sixième chez Eaton—Rue Sainte-Catherine

★ **Les item marqués d'une étoile sont aussi en vente au Magasin Teco, coin Montcalm et S.-Catherine.**

Housses d'auto

Genre "Easy On", facile à poser

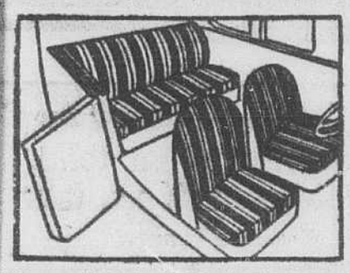

Coupés — Spécial des Ventes de Juillet, mardi, l'ensemble **2.15**

"Coaches" — Spécial des Ventes de Juillet, mardi, l'ensemble **3.19**

Sedans — Spécial des Ventes de Juillet, mardi, l'ensemble **3.69**

Posez-les et enlevez-les en un rien de temps. Elles protègent votre nouvel auto. Elles sont toutes faites du genre Universal, pour s'adapter à presque tous les autos.

Téléphonez à PLateau 9211 si vous ne pouvez venir au Magasin.

Ensembles d'ampoules d'urgence

Spécial des Ventes de Juillet, mardi l'ensemble **.95**

C'est une manière facile d'éviter une amende. Etui en acier contenant 4 ampoules de rechange.

Bougies d'allumage Splitdorf garanties

Spécial des Ventes de Juillet, mardi, chacune **.49**

Profitez de cette offre remarquable. Achetez-en un ensemble complet. Modèles pour presque toutes les marques d'automobiles. Venez de bonne heure mardi.

Crics d'autos à vis tournante

Spécial des Ventes de Juillet, mardi, chacun **1.69**

Une nécessité pour n'importe quel auto. Construction solide—capacité d'une tonne. Pour n'importe quelle marque ordinaire d'auto. A ce bas prix, aucun automobiliste devrait s'en passer. Avec manche pliant.

Au quatrième chez Eaton—Rue Université

★ **Ces item du Sous-Sol aussi en vente au Magasin Teco, 1207 rue Sainte-Catherine est.**

Pas de commandes C.O.D.

AU MAGASIN DU SOUS-SOL

Pas de livraison sauf pour article volumineux.

Pas de commandes postales sur les item annoncés du Sous-Sol.

★Spécial! Robes en crêpe rugueux pour tailles fortes

Belle qualité épaisse à prix remarquable

Spécial des Ventes de Juillet, mardi, chacune

4.77

Chaque femme qui porte unerobe entre les tailles 38 et 52 devrait se rendre dès 9 heures mardi matin au Magasin du Sous-Sol pour profiter de ce grand spécial. Capes, nouvelles manches, jolies couleurs estivales, petits plis, et effets amincissants. Rappelez-vous: tailles 38 à 52.

★ Bas golf

pour hommes

Spécial des Ventes de Juillet, mardi **.47**

Surplus, d'ensembles de chandail. Nuances unies de blanc, noir, jade, réséda, vert pâle, marron foncé, fauve, rose des bois, marine, rouille. Jambes par côtes 6 et 3, haut en côte 1 et 1. Bas tout laine de marque et fini de première classe. Pointures 8½ à 11½ dans le lot.

★Souliers blancs pour dames

Spécial des Ventes de Juillet, mardi, la paire **1.75**

Achetez-en pour le long été! Nouveaux souliers en cuir blanc, nouveaux dessins perforés et poinçonnés. Escarpins, lacés et à courroies, avec talons français ou cubains. Pointures 2½ à 7.

★ Corsets laçant en avant

Spécial des Ventes de Juillet, mardi **1.49**

Faits en fort coutil rose, genre à longue ligne de hanche, et avec buste moyen. Tailles 24 à 34. Profitez de ce spécial en vous rendant de bonne heure mardi matin.

★ Bandeaux en maillé de soie

Spécial des Ventes de Juillet, mardi **.49**

Aussi légers qu'une plume, fabriqués pour plus de confort. Bien finis, en lignes naturelles. Tailles 30 à 36.

★ Tabliers de bonnes

pour le matin

Spécial des Ventes de Juillet, mardi **.49**

En frais coton blanc, bavette et tablier bien ajusté. Poche sur le côté. Petites, moyennes et grandes tailles.

★ Tabliers de bonnes

Spécial des Ventes de Juillet, mardi **.69 et .89**

En coton de texture ferme, avec bavette et jupe à ceinture. Une grande aubaine à ces prix.

Boîtes de jeu

à sable pour enfants

Spécial des Ventes de Juillet, mardi **4.95**

Boîte tout en bois, avec fond de métal. Complète avec dais adaptable qui peut être rabaissé, le soir. Deux siège de toute longueur. Fini orange ou vert. Environ 34" x 36".

Solides balançoires

de pelouse à prix très avantageux

Spécial des Ventes de Juillet mardi, chacune **7.25**

Solide construction en bois franc, toutes les parties solidement renforcées et se pliant pour en faciliter l'emmagasinage. Pour 4 adultes ou 6 enfants, confortablement. Achetez à bien moins que le prix habituel.

DAIS POUR LES BALANCOIRES PRECEDENTES en épais canevas à rayures vertes. Spécial des Ventes de Juillet mardi **5.50**

Au quatrième chez Eaton—Rue Victoria

THE T. EATON Co LIMITED DE MONTREAL

"DU NOUVEAU TOUS LES JOURS"

VENTES DE JUILLET CHEZ EATON

Heures d'affaires d'été du Magasin—9 a.m. à 5.30 p.m.

SAMEDI—LE MAGASIN FERME A 1 HEURE

EATON présente la première démonstration autorisée au Canada de *Lastex*

Le tissu miracle qui a été déclaré la plus grande découverte textile depuis plusieurs années.

Qu'est-ce au juste, ce nouveau tissu d'une élasticité permanente, qui se combine à la laine, le coton ou la soie pour donner un ajustement parfait? C'est un véritable Houdini de fils faits de latex (un fluide laiteux secrété par certains arbres tels que l'arbre de caoutchouc des Indes) chimiquement composés. Il assure un ajustement parfait à la lingerie, aux corsets, costumes de bain... il semble n'y avoir pas de limite à ses possibilités.

Nous pourrions nous vêtir des pieds à la tête en ce merveilleux tissu nouveau, et si nos souliers n'en sont pas... nos lacets de souliers en sont peut-être!

Mardi et les jours suivants de cette semaine

Vous êtes invités à l'exhibition EATON de cette découverte versatile, pendant laquelle seront montrés des exemples de ses nombreuses possibilités en une grande variété d'usages.

Mademoiselle Marjorie Bridger de New-York

représentante spéciale de Lastex

sera là chaque jour et il y aura une présentation d'articles féminins intimes sur mannequins, près du rayon des corsets, pour dames seulement. A 2.30 p.m. tous les jours

Les articles en Lastex sont en vente au rayon EATON suivants: Costumes de bain pour dames, Lingerie et corsets, troisième étage — Chapeaux deuxième étage. — Costumes de bain pour hommes, rez-de-chaussée.

Au troisième chez Eaton—Rue Université

"Sensation" BY NEMO-FLEX Lastex

Pas un pli sur les hanches, pas la fraction d'un pouce extra autour de la ligne de taille, pas une baleine pour nuire au confort. Un sous-vêtement qui ajuste comme votre propre peau, tout en vous donnant le support voulu. Voilà ce que Lastex a fait pour les modèles de la saison par Nemoflex.

A. "Minx." Une nouvelle "Sensation" pour tailles juvéniles. Tailles 24 à 28 . . . . . **4.50**

B. "Whiff." Une brassière de Lastex et filet. Petites, moyennes et grandes tailles. **1.75**

C. "Pouff". Un genre très junénile de ceinture. Ses proportions de poupée s'étirent dans les deux sens pour ajuster les tailles 24 à 28 **2.98**

D. "Summer Steps". Le Lastex est ventilé en une superbe texture maillée. Tailles 24 à 30 . . . . . **6.00**

E. "Sensation". Un vêtement combiné en Lastex de grande beauté. Tailles 32 à 36 **10.00**

Au troisième chez Eaton—Rue Université

L'aubaine principale de mardi!

Toile damassée réduite de 25%

Belles qualités irlandaises et écossaises — en une grande Vente de Juillet en toiles et articles de literie mardi!

Pour cette offre importante, nous avons pris quantité de belles nappes et serviettes de notre stock régulier, et les avons réduites pour solde rapide. Vous verrez des toiles de belles collections à dessins conventionnels et floraux. La texture est remarquablement fine, les ourlets à jour particulièrement bien faits. Il y a trop de dimensions pour les mentionner toutes — en voici quelque exemples.

Nappe d'environ 72" x 90" et 12 serviettes d'environ 24" x 24". Rég. 32.00. Spécial des Ventes de Juillet, mardi . **24.00**

Nappe d'environ 72" x 72" et 6 serviettes d'environ 22" x 22". Rég. 19.00. Spécial des Ventes de Juillet, mardi . **14.25**

Ensembles avec bordures de couleur ourlées à jour. Environ 63" x 63" avec 6 serviettes de toile. Rég. 8.95. Spécial des Ventes de Juillet, mardi, l'ensemble **5.95**

Nappe d'environ 70" x 70" et 6 serviettes à bordures de couleur. Rég. 9.50. Spécial des Ventes de Juillet, mardi . . **6.95**

Nappe d'environ 70" x 90" et 8 serviettes à bordures de couleur. Rég. 12.50. Spécial des Ventes de Juillet, mardi . . **7.95**

Nappe d'environ 70" x 108" et 12 serviettes à bordures de couleur. Rég. 16.50. Spécial des Ventes de Juillet, mardi . . . **8.95**

Nappes à déjeuner et à lunch — à des prix de rare économie

Nappe d'environ 54" x 54". Spécial des Ventes de Juillet, mardi **.79**

Nappe d'environ 54" x 70". Spécial des Ventes de Juillet, mardi **1.00**

Non seulement de la toile naturelle de bonne qualité, mais nappes de très grandes dimensions. La texture serrée et égale vous promet une longue durée. Jolies bordures en rose, bleu, vert ou or.

★ Serviettes de bungalow en toile — très réduites

Spécial des Ventes de Juillet, mardi

Le genre de serviettes que vous devriez acheter en quantité, pour la villa d'été et la maison de ville. Environ 17" x 30", d'une qualité durable et absorbante. Venez de bonne heure — achetez en quantité. **5 pour 1.00**

★ **Aussi en vente au Magasin Teco, 1207 rue S.-Catherine est.**

★ Epaisse toile blanche à serviettes pour vaisselle

Spécial des Ventes de Juillet, mardi

Très bonne qualité, qui était très avantageuse à un prix plus élevé. Dès que vous aurez palpé la qualité, vous saurez qu'elle sera très durable. Environ 24" de largeur. **4 verges pour 1.00**

★ **Aussi en vente au Magasin Teco, 1207 rue Sainte-Catherine est.**

★ Serviettes à vaisselle en toile irlandaise d'environ 19" x 29"

Spécial des Ventes de Juillet, mardi

Texture serrée et unie qui résisteront à des lavages répétés, et resteront quand même très absorbantes. Bordures de couleur au centre, en bleu, vert, or et rose. **6 pour 1.00**

★ **Aussi en vente au Magasin Teco, 1207 rue Sainte-Catherine est.**

★ Essuie-mains en toile irlandaise

Texture de fantaisie. Environ 18" x 32"

Spécial des Ventes de Juillet, mardi

Un achat spécial, à bien moins que le prix habituel—et vous profitez de l'économie, mardi. Profitez-en en achetant en quantité. Tout blanc, avec bords à ourlets unis. **4 pour 1.00**

★ **Aussi en vente au Magasin Teco, 1207 rue Sainte-Catherine est.**

Toile à serviettes à rouleau

Environ 18" de largeur

Spécial des Ventes de Juillet, mardi

Toile de belle qualité épaisse qui donnera un long service satisfaisant et qui se vend régulièrement beaucoup plus cher. Excellente pour l'usage de tous les jours. **5 verges pour 1.00**

Au deuxième chez Eaton—Rue Université

COUVRE-LIT DE RAYON ET COTON

Ces couvre-lits furent très populaires à un prix beaucoup plus élevé. Ils sont faciles à laver et très décoratifs. En jolies nuances de rose, bleu, mauve, vert et or. Environ 80" x 100".

Spécial des Ventes de Juillet, mardi, chacun **1.98**

★ Couvre-lits attachés à la main

Environ 80" x 100"

Spécial des Ventes de Juillet, mardi, chacun **1.98**

Un item d'été immensément populaire, à bas prix exceptionnel mardi. Il est tellement rare qu'un couvre-lit à mèches à chandelle de cette qualité soit offert à ce prix près. En solide coton blanchi, lavables, et attaché à la main en dessins variés.

★ *Aussi en vente au Magasin Teco*

★ Taies d'oreillers Wabasso

ourlées à jour

Spécial des Ventes de Juillet, mardi, chacune **.25**

Le nom Wabasso vous est une garantie de bonne qualité. Taies d'oreillers d'environ 42" x 33". Belle texture fine et serrée, sans apprêt et au beau fini de toile.

★ *Aussi en vente au Magasin Teco*

Couvertures grises de camp

pratiques pour une foule d'usages

Spécial des Ventes de Juillet, mardi, la paire **4.49**

Ces couvertures en dimensions pratiques d'environ 60" x 80". Longs fils, tissés serré pour plus grande chaleur, et retrécis d'avance. Lavées et prêtes à employer.

★ Couvertures d'automobiles

à prix d'aubaine

Spécial des Ventes de Juillet, mardi, chacune **1.89**

Couvertures très durables, tout laine, exactement ce qu'il vous faut pour l'usage de tous les jours. Dessins de plaids ou carreaux. Quantité limitée, venez de bonne heure.

★ *Aussi en vente au Magasin Teco*

Couvertures d'édredon

lavables

Spécial des Ventes de Juillet, mardi, chacune **1.98**

En belle indienne imprimée Beaconsfield, avec jolis et gais dessins. Décorées d'un panneau de satinette. Rien de plus pratiques pour garder propres vos édredons durant l'été. Environ 66" x 72".

Draps ourlés à jour

de qualité épaisse

Spécial des Ventes de Juillet, mardi, chacun **1.00**

Texture serrée qui assure d'une longue durée. Nous ne croyons pas pouvoir répéter un tel spécial pour longtemps encore. Quantité limitée. Venez de bonne heure. Dimensions environ 78" x 94".

Au deuxième chez Eaton—Rue Université

Nappes à thé anglaises en coton imprimé

Dimensions d'environ 36" x 36"

Spécial des Ventes de Juillet, mardi, chacune **.49**

Coton de couleur écrue de texture serrée, imprimée en dessins variés et couleurs contrastantes. Un bas prix remarquable. Toutes lavables.

★ Nappes à thé en toile irlandaise brodée

Dimensions d'environ 36" x 36"

Toile écrue de qualité épaisse, brodée en dessins frappants, et couleurs contrastantes. Convenant pour cadeaux ou prix.

Spécial des Ventes de Juillet, mardi, chacune **.49**

Au deuxième chez Eaton—Rue Université

★ *Aussi en vente au Magasin Teco*

Chemins de table, oblongs et serviettes en toile irlandaise ourlée à jour

à moitié prix mardi

Belle toile écrue, ourlée à jour, avec bordures en vert, or et bleu. Convenant pour la maison de campagne.

Environ 18" x 36". Rég. .55. Spécial des Ventes de Juillet, chacun **.27**

Environ 12" x 18". Rég. .25. Spécial des Ventes de Juillet, chacun **.12**

Environ 18" x 45". Rég. .69. Spécial des Ventes de Juillet, chacun **.34**

Environ 10" x 14". Rég. .20. Spécial des Ventes de Juillet, chacun **.10**

Environ 18" x 54". Rég. .85. Spécial des Ventes de Juillet, chacun **.42**

Environ 14" x 14". Serviettes. Rég. .20. Spécial des Ventes de Juillet, chacune **.10**

THE T. EATON Co LIMITED DE MONTREAL

VOIR NOTRE ANNONCE AU VERSO

49e ANNEE — No 218
MONTREAL, LUNDI, 3 JUILLET 1933

2e SECTION **LA PRESSE** PAGE 11

Parlons le français partout et parlons-le bien toujours.

LE JOURNAL DONT LES EDITIONS PRINCIPALES ONT LE PLUS FORT TIRAGE MOYEN DE TOUS LES QUOTIDIENS DU CANADA

AU JOUR LE JOUR

La perception des vieux comptes s'effectue dans de meilleures conditions;

Quant aux comptes courants, ils se soldent plus régulièrement.

Telles sont les précisions du dernier rapport de The Canadian Credit Men's Trust Association".

Pour ce qui est des affaires en général, ce même service de renseignements commerciaux abonde en observations fort encourageantes.

La vie économique se ranime, se stabilise, se renforce chaque jour davantage, d'une façon évidente, dans chacune des neuf provinces du Dominion.

Enfin, à Montréal, nous trouvons une nouvelle preuve de la reprise des activités dans le fait que la valeur des permis de construction, au cours de juin dernier, a atteint $1,665,780 et dépassé de $245,443 le chiffre du même mois de l'année 1932.

Les avironneurs du Lachine Racing Canoe Club, chez lesquels l'habileté et l'endurance s'allient au véritable esprit sportif, ont poursuivi samedi, chez eux cette fois, l'éblouissante série de leurs exploits en présence d'une foule enthousiaste. Les qualités de ces athlètes valent à la cité voisine une immense publicité que les autorités municipales — d'aucuns en ont déjà fait la remarque—devraient trouver un moyen de reconnaître officiellement une fois la saison nautique terminée.

Le premier ministre du Canada célèbre aujourd'hui, en terre européenne, le soixante-troisième anniversaire de sa naissance et tous les habitants de ce pays, sans la moindre distinction, se doivent de formuler à son intention des voeux de circonstance. Le très honorable M. Bennett, depuis 1930, s'est attelé à une besogne formidable et dont on sait les difficultés de toutes natures. Les actes publics qu'il a posés, les directives qu'il a imprimées au parti ministériel, la politique qu'il continue de pratiquer sont choses évidemment discutables; mais il ne se rencontre personne, d'un bout à l'autre du Dominion, pour contester son esprit de labeur non plus que l'effort auquel il doit se plier afin de mettre en oeuvre les moyens d'action dont il dispose.

Le dernier membre de la bande d'incendiaires dont les exploits ont été narrés dans les journaux a pris récemment le chemin du pénitencier où il passera sept ans. C'est avec un profond soulagement que la population a su le dénouement de cette affaire sans précédent qui groupait autour d'un notaire des promeneurs de lorches et des escrocs de l'assurance-feu. Le public, déjà assez exposé du fait des incendies accidentels et des catastrophes attribuables au déchaînement des forces de la nature, frémit à la seule pensée des dangers qu'il a courus avant la découverte de l'infernal complot. Le crime n'enrichit généralement pas son homme et la justice finit toujours par avoir le dessus; mais que de désastres peuvent se produire quand s'agitent ténébreusement au sein de la société des organisations aussi redoutables que celle qu'a pu briser, après une patiente filature, la police du gouvernement provincial.

La justice, dès qu'invitée à entrer en scène, n'est pas lente à rappeler aux échevins qu'il leur est formellement interdit de faire affaires avec leurs municipalités respectives. Les trois édiles de Saint-Jean d'Iberville, qu'une décision de l'honorable juge Trahan frappe de déqualification pour une période de cinq ans, avaient sans doute oublié l'article du code dont un citoyen s'est cependant souvenu pour leur demander compte de leur défaillance. Nos lecteurs savent ainsi que le maire d'une localité voisine est présentement l'objet de rigoureuses procédures. Les échevins qui exercent un commerce quelconque, celui de l'épicerie ou de la boucherie notamment, n'ont pas le droit d'accepter, comme moyen d'échange, les bons de secours directs émis ou garantis par les corporations municipales dont ils font partie. Libre aux intéressés, après cela, de prendre toutes les chances qu'ils voudront; mais libre aussi aux contribuables de leur servir de ce papier timbré dont tant d'hommes publics, depuis une couple d'années, savent la coûteuse signification.

Les vedettes de la Conférence économique

L'étalon-or nécessaire pour toute solution, dit M. Jaspar

A défaut d'un accord sur les questions monétaires, tous les efforts dans d'autres domaines demeureraient vains et les travaux stériles, déclare le président du Conseil des ministres de Belgique.—Le commerce est paralysé.

PARIS ET BRUXELLES SONT D'ACCORD

(Droits de reproduction réservés par l'Agence Littéraire Internationale—Paris)

PARIS, (par courrier), 3. — La Belgique dont le commerce extérieur atteint plus de 3% du total du commerce mondial, figure au premier rang parmi les grandes puissances commerciales, après la Grande-Bretagne, les Etats-Unis, l'Allemagne et la France. C'est pourquoi les représentants belges à la conférence économique et monétaire, jouent, à Londres, un rôle de la plus grande importance et les paroles de M. Jaspar ou celles de M. Hymans — qui est vice-président de la conférence — pèsent lourdement quand il s'agit d'aborder un problème épineux.

M. JASPAR

Au moment où les représentants des grandes puissances entamaient des conversations privées au sujet de la stabilisation de la livre et du dollar, ce furent les délégués de la Belgique et des Pays-Bas qui furent entendus les premiers par les mandarins des grandes trésoreries. M. Cordell Hull, le délégué américain, a déclaré que les conversations n'ont pas encore atteint un développement suffisant pour qu'on puisse en parler avec une précision suffisante. Mais on sait que les conversations continuent, et c'est pourquoi nous nous sommes adressés aujourd'hui à M. Jaspar, chef de la délégation belge, afin de connaître son opinion sur ce sujet.

Le point de vue belge

—Le point de vue de mon gouvernement est très simple, m'a déclaré le Premier belge, nous sommes convaincus que, sans le maintien ou le rétablissement de l'étalon-or, il n'y a point de solution ... Tant que le plein fonctionnement de l'étalon-or ne sera pas assuré, il sera impossible d'envisager la reprise du mouvement commercial et sa libération des entraves qui le paralysent actuellement.

L'exemple de la Belgique après la guerre

"Nous savons peut-être mieux que n'importe quel autre pays ce que l'instabilité monétaire veut dire. Au cours des années qui ont suivi la guerre notre monnaie s'est dépréciée, et le danger que nous avons couru aurait pu devenir mortel si le pays n'avait pas fait des efforts héroïques pour éviter l'inflation, le déséquilibre budgétaire et commercial qui sont les conséquences inévitables de monnaies non stabilisées. C'est cette expérience qui nous inspire la politique dont nous sommes un des porte-parole à la conférence de Londres. L'assainissement monétaire d'abord, la solution des problèmes économiques ensuite, voilà notre devise.

Problèmes économiques, questions monétaires

—Au cours des conversations que j'ai eues avec les délégués de plusieurs pays, j'en ai rencontré quelques-uns qui ne semblaient pas partager votre point de vue. Ils me disaient notamment: qu'il faut d'abord s'attaquer aux problèmes économiques, car il serait plus facile ensuite d'envisager la solution des questions monétaires. Qu'est-ce que vous en pensez, monsieur le président?

—Je crois qu'ils se trompent, répond M. Jasper sans hésitation. Comment pourrait-on résoudre les problèmes économiques, faire disparaître le chômage, les tarifs, les contingentements, etc., quand le commerce international est littéralement paralysé par des "anomalies" financières? Comment voulez-vous assurer la circulation des capitaux — indispensable à la reconstruction économique — quand les cours des monnaies changent constamment? D'autre part, le commerce des devises étrangères est, dans la plupart des pays, soumis à des restrictions sévères. Je peux répéter les paroles de mon collègue M. Hymans, qui disait qu'à défaut d'un accord sur les questions monétaires, tous les efforts dans d'autres domaines demeureraient vains et nos travaux stériles.

Une proposition concrète de la Belgique

"Je m'empresse d'ajouter que, tout en proposant qu'on procède d'abord à l'assainissement des monnaies, je suis convaincu que ce processus seul ne serait pas suffisant à faire disparaître la crise et ses conséquences. Une action pour la suppression des restrictions aux échanges internationaux — tarifs, licences, contingentements — doit être entreprise le plus tôt possible. A ce sujet, le gouvernement belge dépose une proposition concrète et formelle: "Nous sommes prêts à nous "engager, d'accord avec les autres nations, à l'abolition "graduelle de toutes les restrictions quantitatives, "suivant un rythme correspondant au progrès de l'as-"sainissement économique dans les autres domaines."

Les relations franco-belges

A la fin de notre conversation, j'ai interrogé M. Jaspar sur les relations franco-belges. Voici ce qu'il m'a dit:

—Les relations économiques entre la France et la Belgique sont de toute première importance. La Belgique est pour la France son principal débouché extérieur, la France est le meilleur client de la Belgique. Tout récemment, la France et la Belgique furent du nombre des huit puissances qui prirent l'initiative d'une trêve douanière pour la durée de la conférence. Je vois dans cette trêve douanière un facteur de stabilité dans les relations commerciales franco-belges au sujet desquelles des inquiétudes avaient surgi lorsque la France fit connaître son intention de reprendre son entière liberté tarifaire.

"D'autre part, il m'est agréable de constater la concordance des vues de nos deux pays en matière de politique monétaire. La France et la Belgique sont au régime de l'étalon-or fonctionnant librement; elles entendent y demeurer et elles ne sont, ni l'une ni l'autre, favorables à l'emploi d'artifices monétaires pour relever les prix.

"C'est pourquoi j'ai l'espoir que la collaboration étroite entre les représentants des gouvernements de nos deux pays sera très fructueuse, tant dans le domaine des relations franco-belges que dans le domaine plus vaste des questions économiques et financières posées devant la conférence."

Edmond DEMETER.

(reproduction même partielle interdite).

Des crues vraiment ruineuses en Corée

Tokio, 3. — Une dépêche de Seoul, capitale de la Corée, à l'agence japonaise Rengo, dit aujourd'hui que 36 personnes au moins ont perdu la vie, 16 sont disparues et 50,000 ont été chassées de leurs maisons par une inondation amenée par une semaine de fortes pluies dans la vallée de la Rakuto dans le sud du pays.

L'inondation a emporté 214 maisons et détruit les récoltes sur des milliers d'acres. Les dommages sont évalués à 8 millions de yens (environ $1,380,000).

Boardman meurt à l'hôpital mais Turner triomphe

L'ancien détenteur du record mondial de distance a succombé à ses blessures.

Il s'écrase en partant

Indianapolis, 3. — Russell Boardman, 35 ans, aviateur et sportsman de Boston, blessé samedi durant les courses aériennes transcontinentales, est décédé ce matin à l'hôpital municipal.

Boardman, qui détint le record de distance en ligne droite, a succombé à des blessures comprenant une fracture du crâne, la fracture d'une épaule et la perforation d'un poumon. Son épouse, arrivée en avion, a pu le voir avant sa mort.

Un désastre a terminé une carrière de 12 ans lorsque Boardman voulut partir de l'aérodrome municipal samedi pour continuer la course New-York-Los Angeles qui donnait $10,000 en prix

A 25 pieds du sol, un vent latéral frappa l'avion qui retomba sur le terrain. Boardman tomba, inconscient, hors de son siège, quand des employés soulevèrent l'appareil renversé.

Boardman avait souvent affronté la mort dans des courses de motocyclettes, de yachts et des envolées transatlantiques.

Son plus grand exploit aérien fut une envolée de New-York à Stamboul, Turquie, en 1931, avec John Polando, comme co-pilote. Ils franchirent cette distance de 5,000 milles en 49 heures et ce record resta à l'affiche pour quelque temps.

La course qui fut fatale à Boardman donna honneur et richesse au colonel Roscoe Turner, pilote vétéran de Los Angeles. Turner traversa le continent en 11 heures 30 minutes, abaissant son record précédente de 53 minutes, et touchant une bourse de $5,000.

L'A.C.J.C. a presque triplé son effectif

Elle compte aujourd'hui 270 cercles et groupes, dont 197 affiliés. — Depuis deux ans il a surgi 162 cercles et 70 avant-gardes de plus.—Congrès à la Palestre.

Restauration régionale

Le congrès général de l'A. C. J. C., à Montréal, dont l'inauguration coïncida avec la clôture du Mois de la Petite Industrie, s'est continué samedi et dimanche à la Palestre. Il a réuni quelque 250 délégués; on a compté que 10 unions régionales et 70 cercles s'y trouvaient représentés. Ces assises simples, cordiales et sans cérémonie, étaient les premières que l'A. C. J. C. tenait dans son immeuble à elle, la Palestre, et elles furent marquées par la participation surtout laïque aux soirées publiques, l'absence de toute discussion aux séances du Conseil et une franche camaraderie. Les conférenciers invités traitèrent de la "Restauration générale", un aspect plus particulier du problème de la "décentralisation", qu'on a décidé de laisser au programme comme sujet d'étude dans les cercles pour une seconde année.

Samedi matin il y eut messe pour les membres défunts à la chapelle basse de Notre-Dame de Lourdes. Après le petit déjeuner eut lieu la première séance d'étude, sous la présidence d'honneur du R. P. F. Faure, s. j., de S.-Boniface. Le R. P. Gustave Sauvé, o. m. i., y traita de "la participation de la jeunesse à l'apostolat laïc".

Les jeunes et l'apostolat laïc

Après avoir expliqué que l'action voulue par le Saint-Père est la véritable participation des laïques à l'apostolat hiérarchique de l'Eglise, le conférencier a insisté sur les qualités d'union et de coopération qu'elle exige et la solide formation qu'elle requiert, puis il a traité de la portée que sa nature même lui commande et de ses avantages. Le Pape compte beaucoup, à cet égard, sur la jeunesse et les associations qui les forment à l'apostolat dans la piété, l'étude et l'action. C'est le mot d'ordre actuel des autorités ecclésiastiques. L'action catholique, en plus de relever le sens du devoir dans la famille et dans la société, ne peut que mieux consolider le lien d'attache qui unit les fidèles à la hiérarchie. Rien ne vient mieux à son heure, en face des inquiétudes politiques et économiques. Rien ne démontre mieux que l'Eglise reste toujours jeune et vigoureuse dans ses enfants comme dans sa doctrine.

Rapport du secrétaire

A la première assemblée du Conseil, samedi après-midi, M. Lucien L'Allier, secrétaire général, présenta un rapport fouillé, simple et clair, sur l'activité de l'A. C. J. C. au cours

A SUIVRE SUR LA PAGE 12

L'équipe canadienne s'exerce sans répit

Bisley Camp, Angleterre, 3. — L'équipe canadienne s'exerce aujourd'hui, par une température magnifique, en vue du grand tournoi impérial de tir qui aura lieu la semaine prochaine, et fait des merveilles de précision.

Ni l'Australie, ni l'Afrique du Sud ne seront représentées officiellement cette année à Bisley; par contre, de nouvelles équipes arrivent tous les jours des Indes, de Knya, du Niger, de la Sierra Leone et de la Côte d'Or.

Affaire en suspens

Me Honoré Parent, directeur des services, attend toujours une réponse du consul italien sur l'inscription que l'on doit graver à la base du monument érigé en mémoire de Jean Cabot, navigateur italien. Il s'est élevé une controverse à ce sujet, et l'affaire est encore en suspens.

Hitler lance des menaces à ses opposants

La révolution nazi est dans sa quatrième phase; la lutte contre le chômage.

L'ordre à l'intérieur

Munich, Bavière, 3. — Le chancelier Hitler, s'adressant à une convention de chefs nazis à Bad Reichenhall, Bavière, (à peu de distance de la frontière autrichienne), déclara que non seulement il réprimerait "férocement et brutalement les réactionnaires et autres qui tentent de renverser le gouvernement mais qu'il éliminerait aussi ceux qui tentent une deuxième révolution, laquelle ne peut finir que dans le chaos".

Hitler réitéra sa politique que le commandement doit être basé sur des principes raciaux et non sur des principes économiques.

Le chancelier exposa dans un discours de trois heures les objectifs et la signification de la révolution nationale-socialiste. "Voici l'objectif concret de notre révolution, dit-il; l'ordre à l'intérieur est la première condition pour exercer de la force à l'extérieur."

Hitler exposa aussi les quatre phases nécessaires de la révolution nazi. Trois d'entre elles sont virtuellement accomplies; ce sont: la préparation à la bataille, la conquête du pouvoir politique et la domination totale de l'Etat. La quatrième est la lutte contre le chômage sur laquelle nous devons nous concentrer et qui sera finalement essentielle au succès de notre révolution, dit-il.

Un coûteux incendie

(Du correspondant de la PRESSE)

S.-Tite-des-Caps, 3 — Un incendie a détruit la grange de M. Havier Tremblay et tout son contenu. On ignore la cause de l'incendie.

Une mort accidentelle

(Du correspondant de la PRESSE)

Trois-Rivières, 3.—Un verdict de mort accidentelle a été rendu à l'enquête du coroner sur la mort d'Albert Trefflé St-Arneault, de Ste-Geneviève de Batiscan, décédé à la suite de blessures reçues dans un accident d'auto.

SUR LA SCÈNE DE L'ACTUALITÉ

LE DR J.-ALBERT COUILLARD, surintendant médical du sanatorium du **Lac Edouard**, *qui a été élu président de l'*Association Canadienne de Tuberculose, *à la fin du 16e congrès annuel de cet organisme tenu à Toronto.* (Croquis d'un dessinateur de la "Presse").

Roosevelt a consulté ses lieutenants

Une séance du cabinet américain a eu lieu ce matin à bord de l'"Indianapolis."

LE RETOUR AU TRAVAIL

Annapolis, 3.—Le président Roosevelt a réuni son cabinet à bord d'un vaisseau dans les hangars de la marine ici aujourd'hui pour mettre en fonctionnement son programme de reprise internationale des affaires.

Cette séance du cabinet a eu lieu à bord de l'"Annapolis", croiseur de 10,000 tonnes à l'ancre à quelques pas de l'académie navale.

Avec le mois de juillet commence la nouvelle année fiscale aux Etats-Unis, et le président Roosevelt veut que commence en même temps son mouvement de retour au travail.

Cette séance du cabinet est considérée comme très importante aux Etats-Unis, mais il a été annoncé qu'on ne devait pas y discuter de la conférence économique de Londres.

Le président a déclaré qu'il voulait tout d'abord régler les difficultés domestiques et s'occuper de remettre les hommes au travail.

M. le curé J.-V. Thérien a été réélu commissaire

(Du correspondant de la PRESSE)

Lachine, 3.—M. le curé J.-V. Thérien, V.F., dont le terme venait d'expirer comme membre de la commission scolaire de Lachine, a été réélu commissaire, par acclamation, ce matin, pour un terme de 3 ans. M. Albert Saint-Denis, secrétaire de la commission, agissait comme officier rapporteur.

Le soleil avance la date du 4 juillet !

Claremore, Oklahoma, 3. — Grâce au soleil, les feux d'artifice du 4 juillet ont commencé ici de bonne heure. En effet, aujourd'hui les rayons de Phoebus se sont concentrés sur la vitre d'un magasin où étaient entreposées plusieurs centaines de dollars de pétards et de fusées. Au bout de quelques minutes, grands et petits assistaient à un superbe spectacle pyrotechnique en plein jour.

Missionnaires jésuites

Quatre Pères jésuites, probablement accompagnés de deux scolastiques et d'un frère, partiront dans un mois pour le vicariat apostolique de Süchow, Chine, mission confiée aux jésuites canadiens. Ce sont les RR. PP. Adrien Sancoucy, Albert L'Heureux, Edouard Laflèche et Eugène Audet.

L'abbé Thuot en deuil

Mme Alphonse Thuot, née Marie-Louise Archambault, est décédée samedi à l'âge de 72 ans, en sa demeure, 1884 rue de l'Eglise, Côte Saint-Paul. La défunte laisse, outre son époux, neuf de ses enfants: R. M. Marie-Nativité (Eva), dominicaine, supérieure d'un couvent à Saratoga, N.Y.; M. J.-P.-W. Thuot, notaire; M. Henri Thuot, Mme J.-B. Payette (Clara); Mme Camille Michaud (Albina); l'abbé Georges Thuot, principal de l'Ecole normale de S.-Jérôme; Mlle Berthe, MM. Alfred et Hervé Thuot, et 23 petits-enfants.

Les funérailles auront lieu demain en l'église Saint-Paul, à 9 heures.

Blessé par un cheval

(Du correspondant de la PRESSE)

Lavigne Station, 3. — Simon Fortin, enfant de M. Napoléon Fortin, a été rué par un cheval qu'il fouettait et a été gravement blessé à la tête. Il est sous les soins du Dr Bourgeois.

La paralysie infantile

(Du correspondant de la PRESSE)

Ottawa, 3 — De 1931 à 1932 les cas de paralysie infantile ont diminué de 1,341 à 955 et les décès causés par cette maladie, de 223 à 166, d'après le rapport du conseil national d'hygiène.

DANS LES EAUX CANADIENNES

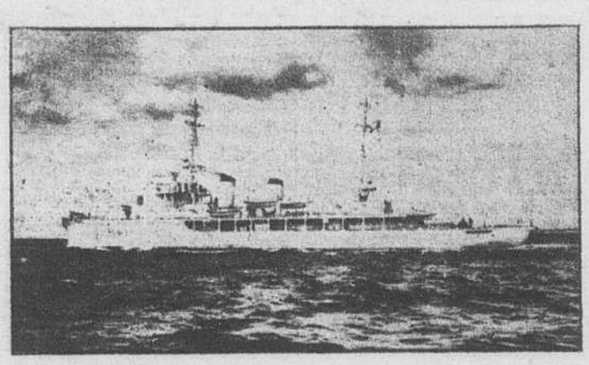

L'aviso colonial français "D'Entrecasteaux", actuellement à Halifax, qui sera dans quelques jours à Montréal, où il restera pour les fêtes de la République française, le 14 juillet. Il est sous le commandement du capitaine de frégate Maistre, qui était déjà venu au Canada en 1931 comme commandant de l'"Aldebaran".

Tous les chômeurs de Verdun auront du travail mercredi?

Son Honneur le maire Hervé Ferland et l'échevin H.-J. Garrity, de Verdun, sont revenus d'Ottawa samedi soir, en aéroplane, absolument satisfaits du résultat de leur voyage à tous les points de vue. Ils devaient atterrir à Verdun même, au terrain de course de l'avenue Riverview où les ouvriers de Verdun célébraient la fête de la Confédération, mais après avoir survolé Verdun pendant une vingtaine de minutes, le pilote jugea plus prudent de ne pas descendre à l'endroit désigné, vu l'exiguité du terrain. Les deux édiles descendirent donc à Cartierville, à 6 h. 05.

Grâce à l'intervention de M. John-A. Sullivan, député de Sainte-Anne-Verdun, à la Chambre des Communes, MM. Ferland et Garrity ont trouvé l'hon. M. Gordon, ministre du travail, dans les meilleures dispositions à leur égard. Ce dernier a déclaré que le gouvernement fédéral se montrerait pour le moins aussi généreux que Québec et il a promis une réponse officielle définitive à ce sujet pour le plus tard mardi soir.

M. Gordon ayant demandé au maire Ferland si l'entreprise de travaux de chômage permettrait à la ville de Verdun de suspendre les secours directs, du moins en ce qui regarde les chômeurs capables de travailler, M. Ferland lui répondit que vingt-quatre heures après qu'Ottawa aura donné son assentiment à l'entreprise de ces travaux, Verdun aura mis tous ses chômeurs à l'ouvrage et pourra suspendre le système des secours directs. Ce qui voudrait dire que, comme on est à peu près certain que la réponse de M. Gordon sera favorable, les secours directs pourraient être suspendus dès mercredi ou au plus tard jeudi

Parmi les travaux qui seront entrepris se trouve la confection de la route trans-Canada passant par Verdun. C'est le boulevard Lasalle qui sera utilisé à cette fin. Verdun fournira 20% des salaires pour la construction de cette route, et les matériaux, 80% des salaires étant fournis par Ottawa et Québec. Il y a aussi une longue liste d'autres travaux qui fut publiée dans la "Presse" du 28 juin dernier. Le coût de tous ces travaux s'élèvera probablement à $600,000 ou $700,000.

Grande fête pour les petits pauvres dans l'île demain

Les enfants pauvres de trois quartiers de la ville DeLorimier, S.-Edouard et S.-Denis — sont conviés à une grande fête enfantine qui aura lieu demain dans le parc de l'Ile Ste-Hélène. Les échevins Demers, Filion et Savard, respectivement, ont assuré les frais de ce pique-nique et ont fait des démarches auprès de la compagnie des tramways et de la commission du port pour que soient transportés gratuitement à l'île les enfants pauvres de ces divisions. Le passage, sur le pont, sera gratuit à ces petits pique-niqueurs.

Quant à l'heure de départ des autobus et des endroits où on pourra y monter, on est prié de s'adresser aux conférences S.-Vincent-de-Paul des trois quartiers nommés plus haut.

Le docteur Demers ajoute que la fête est offerte particulièrement aux enfants pauvres, mais que les autres y sont pareillement invités, et elle n'est point réservée à une race en particulier.

Les parents à l'aise sont priés de fournir le lunch. On leur demande donc de donner à leurs enfants assez de nourriture pour en distribuer à ceux qui sont dans le besoin. Les citoyens sont aussi priés de fournir les automobiles ou camions qu'ils pourraient mettre à la disposition des organisateurs.

Deux heures durant, les jeux dans l'île seront mis gratuitement à la disposition des enfants pauvres.

M. Florent McCarthy meurt âgé de 67 ans

M. Florent McCarthy, surintendant de division de la Compagnie des Tramways de Montréal, est décédé hier à l'hôpital Royal Victoria. Il était âgé de 67 ans. Né à Sainte-Catherine, Québec, il entra en 1892 au service de la compagnie. En 1909, il était nommé surintendant de la division de Saint-Henri en 1912, surintendant de la division centre.

Durant l'été, M. McCarthy dirigeait le service des touristes, des excursions et des processions.

Le défunt avait épousé Mlle Agnès Brown qui le précéda dans la tombe, il y a environ 20 ans. Lui survivent deux filles et un fils, de même qu'un frère, M. Michael McCarthy, de Buffalo.

Les funérailles auront lieu demain à 8 h. 30, à l'église Saint-Michel, d'Outremont.

John Goertzen ne veut plus croire aux songes

Herbert, Saskatchewan, 3. — John Goertzen avait l'habitude de croire aux songes. La semaine dernière, pourtant, il changea d'idée. Il venait de terminer un long voyage dans le Dakota-Nord avec ses parents et visitait un de ses oncles à 15 milles d'ici.

Après s'être couché fatigué d'un si long voyage, il rêva qu'il était encore sur la route, et descendait une pente abrupte avec son auto, dont les freins ne fonctionnaient plus. Dans son rêve, il crut prudent de sauter au bas de sa voiture. Les membres de la famille entendirent au cours de la nuit un bruit sourd à l'extérieur de la maison. Après enquête, ils trouvèrent John sur le sol avec sept fractures par tout le corps. Il venait de sauter de la fenêtre de sa chambre, soit une hauteur de 17 pieds.

Mgr Forbes rétabli

(Du correspondant de la PRESSE)

Ottawa, 3.—Mgr Guillaume Forbes, qui était malade à l'hôpital Général depuis une dizaine de jours, est retourné à l'archevêché, samedi après-midi. Hier, il a célébré sa messe dans sa chapelle privée mais avant de reprendre sa visite pastole, Mgr Forbes devra se reposer quelques semaiens.

France—Canada NOUVELLES D'ACTUALITÉ

Le mouvement maritime à Suez

(Service de la Presse Associée française, spécial à la "Presse".)

Paris, 3.—Le mouvement maritime du canal de Suez s'est élevé, dans le premier trimestre de 1933, à 7,613,000 tonnes de jauge nette. Par rapport au premier trimestre de l'an dernier, on observe une augmentation de 332,000 tonnes.

Le pétrole en Afrique française

Paris, 3.—La colonie de l'Afrique équatoriale française poursuit depuis quatre ans, d'accord avec l'Office national des combustibles liquides, des recherches de pétrole dans la région comprise entre le chemin de fer et Libreville. Trois missions ont déterminé des emplacements qui paraissent favorables aux sondages.

Politique musulmane

Paris, 3. — Continuant dans la "Quinzaine Coloniale" son étude de la politique musulmane de la France en Afrique du Nord, M. le général H. Simon constate les étapes de cette politique dans les trois pays Algérie Tunisie et Maroc, ainsi que les évolutions réformatrices récentes dans les autres pays d'Islam. "Rien, dit-il, de ce que nous faisons dans nos possessions musulmanes n'est ignoré des autres." Aussi toutes nos réformes peuvent-elles avoir des répercussions chez elles et est-il nécessaire pour la France d'avoir un organe de gouvernement susceptible d'établir une coordination dans les mesures à édicter.

Cet organe, pense le général Simon, pourrait être la Commission interministérielle des affaires musulmanes, réorganisée, avec des pouvoirs personnels de décision et d'exécution.

Les débris de la Saint-Lawrence Brick, à Laprairie

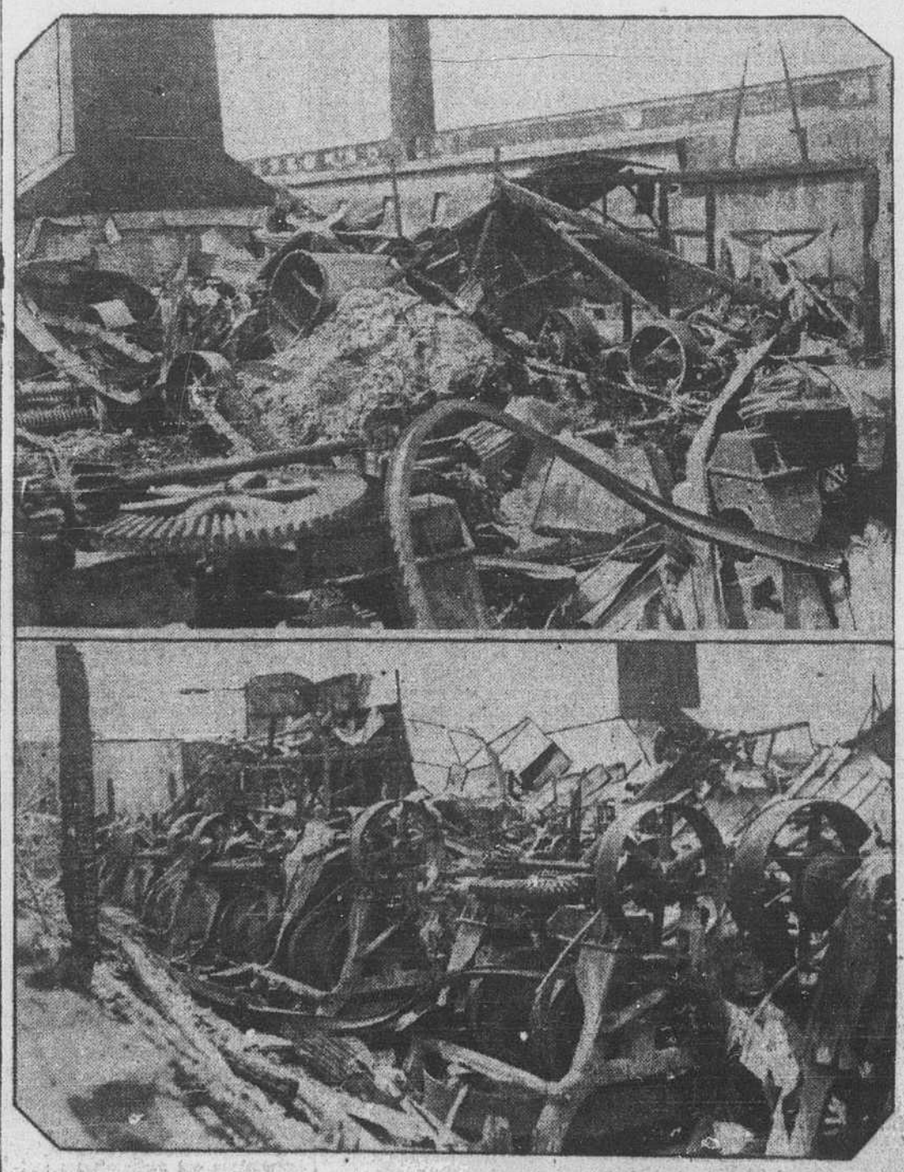

Ces deux photos disent éloquemment l'étendue des dommages causés par l'incendie que la foudre allumait vendredi soir dernier, à la briqueterie Saint-Lawrence, importante industrie de Laprairie. — En haut, le toit en s'effondrant a recouvert toute la machinerie qui a été complètement ruinée par le brasier. — En bas: la série des malaxeurs automatiques qui pour n'avoir pas été atteints par les débris du toit et des murs n'en sont pas moins hors de service. Les dommages s'élèvent à $250,000. — (Clichés la "Presse").

Le congrès général de l'Association catholique de la Jeunesse canadienne-française, à la Palestre nationale.

Groupe d'invités et de congressistes photographiés à l'entrée de la Palestre, rue Cherrier, samedi après-midi, après la réunion du Conseil fédéral de l'A. C. J. C. On remarque sur la première rangée: le R. P. Joseph Paré, s.j., aumônier général; M. Lionel Leroux, N.P., président général; M. Rodolphe Godin, président de la Palestre; M. Alfred Doucet, trésorier; M. Omer Héroux; le R. P. F. Faure, s.j., aumônier de l'union régionale de S.-Boniface; le R. P. Bouchard, aumônier de l'union régionale de Rimouski; M. l'abbé E. Laforest, aumônier de l'union régionale de Nicolet; le R. P. Morrisset, O.M.I., d'Ottawa; le R. P. Villeneuve, O.M.I., de Chambly; M. l'abbé A. Parrot, de Lachine; le R. P. Marc Labonté, O.P.; le R. P. Gustave Sauvé, O.M.I.; M. l'abbé L. Lecavalier; L. Boileau, président du comité régional de Montréal; B. Léveillé, chef du secrétariat; C. Perrault, membre du comité central; Ephrem-Réginald Bertrand, journaliste, ex-chef des secrétariats général et régional; Dollard Dansereau, etc. Dans le groupe: Lucien L'Allier, secrétaire général; M. l'abbé C. Martel, Philippe Ferland, R. Morin, P. Godin, J.-P. Verschelden, L. Gravel, G. Hébert, A. Gratton, J. Gélinas, C. Vincent, M. Soulard, F. Boulais, etc. (Cliché panoramique F.-E. Marsan, 1999 rue Gilford).

Québec, grâce à son clergé, n'a pas connu le communisme

Témoignage public que l'hon. sénateur Lawrence-A. Wilson rend à nos prêtres et éducateurs religieux. — Gala champêtre sans précédent à Côteau-du-Lac.

Hommage de toute une population

(De l'envoyé spécial de la "Presse")

COTEAU-DU-LAC, 3. — Un grand gala champêtre, peut-être sans précédent non seulement dans les annales de notre province mais aussi de tout le pays, a marqué hier le retour à la santé de l'hon. sénateur Lawrence-A. Wilson, L.L.D., Commandeur de Saint-Grégoire-le-Grand, qu'une assez grave maladie avait contraint à un repos plus ou moins complet au cours de ces deux dernières années. Invité à clore la série des discours prononcés à cette occasion, "il n'y a pas d'argent", s'est-il plu à proclamer lui-même, "pour payer pareille manifestation d'amitié où je vois, parmi les dix mille personnes présentes, plusieurs hauts dignitaires de l'Eglise, des représentants non moins distingués du monde politique et de toutes les classes de la société.

"Je connais des millionnaires, ajoutait-il, qui, pouvant faire ce que je fais, donneraient beaucoup pour recevoir moins que ce qu'on m'aura donné aujourd'hui, s'ils étaient en ce moment à mes côtés et pouvaient enfin comprendre que l'argent qui nous vient du peuple doit retourner au peuple, connaître une fois tout le bonheur que comporte le fait d'essayer de faire un peu de bien à ses concitoyens non favorisés par la fortune".

L'oeuvre du clergé

L'hon. M. Wilson a tenu à déclarer que s'il s'intéresse notamment aux maisons d'éducation religieuse, c'est que notre population doit à l'oeuvre du clergé d'avoir été soustraite aux doctrines subversives du communisme et du socialisme. Aussi bien, son seul désir est-il de continuer à aider, dans la mesure du possible, nos collèges, couvents, hospices pour vieillards, orphelinats, etc. Le héros de la fête d'hier a profité de l'occasion pour rappeler que ses générosités continueront d'aller à ces diverses institutions et aux municipalités plutôt qu'aux individus, estimant qu'elles seront ainsi mieux réparties, l'indiscrétion des journaux concernant ses dons lui valant tous les jours des centaines de lettres de particuliers auxquelles on comprendra qu'il ne saurait répondre.

La fête d'hier, qui demeurera inoubliable, a eu lieu au parc Wilson, et l'on peut dire que toute la population des comtés de Soulanges et Vaudreuil y assistait, cependant que l'on remarquait aussi plusieurs milliers de personnes venues de la grande métropole et d'autres comtés voisins. Il y eut, l'après-midi, programme de chant et de musique on ne peut plus varié et discours où l'on fit l'éloge de "l'éminent citoyen et philanthrope modeste qu'est l'hon. M. Wilson" et, le soir, magnifique feu d'artifice.

Dignitaires de l'Eglise et autres sur l'estrade

Parmi les hauts dignitaires de l'Eglise et autres personnages distingués qui avaient pris place sur l'estrade d'honneur, mentionnons le R. P. Gilles Marchand, o.m.i., recteur de l'université d'Ottawa; le R. P. Alphonse Gauthier, c.s.v., supérieur du collège de Bourget; M. l'abbé Herménégilde Julien, supérieur du collège de Valleyfield; les RR. PP. E. Latulippe, A. Fusay et A. Danis, qui accompagnaient le R. P. Marchand; MM. les abbés Elie-J. Auclair, Saint-Polycarpe; le chanoine Noé Rémillard, des Cèdres; Lionel Deguire, professeur au collège de Valleyfield; H. Martel, Saint-Polycarpe; A. Pigeon, Saint-Zotique; Z. Manfriani, Notre-Dame de la Défense, Montréal; N. Legros, Saint-Clet; J.-A. Beaubien, Saint-Clet; L. Beland, Saint-Polycarpe; R. Gagné, Côteau-Station; C. Belanger, Valleyfield; Gustave Mailloux, Côteau-du-Lac; les RR. FF. Mathias, Léonard et Macail, du refuge de la Merci, Montréal, etc.

MM. P.-A. Séguin, l'un des doyens de la Chambre des communes, puisque l'on doit célébrer sous peu son vingt-cinquième anniversaire de vie parlementaire; Dr Joseph Thauvette, M.P.; Vincent Dupuis, M.P.; Dr Anatole Plante, M.P.P.; Avila Farand, M. P.P.; Paul Galibert, Paul-Emile Grothé et Miles Manon et Denise Grothé; M. et Mme O. Lalonde, M. et Mme L.-E. Grothé; Lionel et Armand Bissonnette, le docteur Dauth, Hector Chevrier, M. et Mme J. Legault, Mme Tremblay-Morin, Miles Madeleine et Judith Legault, Arthur Silverman, W.-H. Atherton, chevalier de Saint-Grégoire-le-Grand, le baron et la baronne J. Von Eysenhardt, Dr A.-E. Fleury, l'hon. juge Philémon Cousineau, Gilles Mousseau, P.-E. Wilson et Mme Wilson, M. Bertrand, M.P., et plusieurs autres.

Lettres de félicitations

Le comité d'organisation de la fête a reçu de nombreuses lettres de félicitations de personnages n'ayant pu y assister, savoir des hons. W.-L. Mackenzie-King, Arthur Meighen, J.-M. Wilson, C.-P. Beaubien, H.-H. Horsey, Maurice Dupré, Fernand Rinfret, maire de Montréal; D.-O. L'Espérance, C.-C. Ballantyne et Rodolphe Lemieux; R. P. Joseph Latour, provincial des Clercs Saint-Viateur; R.-S. White, M.P.; Paul Mercier, M.P.; Georges Bouchard, M.P.; C.-B. Howard, M.P.; T.-A. Fontaine, M.P., Oswald Mayrand, rédacteur-en-chef de la "Presse", Omer Héroux, J.-A. Barrette, M.P., Lucien Dugas, M.P.P., M. l'abbé F.-E. Farley, directeur du séminaire de Joliette; Dr Milton-L. Hersey, le major F.-L.-C. Bond, Alfred Tarut, Jean Goulet, W.-W. Butler, etc.

Nombreux orateurs

La fête était sous la présidence conjointe du Dr Elzéar Deguire, maire de Côteau-du-Lac, et J.-E. Fournier, industriel, vieux citoyen du village. Ceux-ci adressèrent successivement la parole ainsi que plusieurs orateurs dont le Dr Anatole Plante, M.P.P., président du Club Canadien, de Montréal; Mme Léon-Mercier Gouin, MM. W.-H. Atherton, l'abbé Herménégilde Julien, le R. P. Gilles Marchand, o.m.i., Gilles Mousseau, P.-A. Séguin, M.P. Tous furent unanimes à vanter le "véritable esprit de charité chrétienne" de l'hon. M. Wilson, le félicitant surtout de l'intérêt qu'il porte à nos maisons d'éducation, où se forment les grands défenseurs de la foi et de la langue de notre race, ainsi qu'aux pauvres vieillards et aux orphelins, témoignage que le héros de la fête déclara ne jamais oublier, de même que celui que lui rendirent spontanément, le long de la route, écoliers et écolières du village.

Artistes au programme

Outre la fanfare Wilson, don du héros de la fête, et celle de Valleyfield, figuraient au programme de musique et de chant la Marazza Novelty Orchestra, les Dabato, mandoliniste et guitariste; M. et Mme Louis Chartier; M. Ernest Loiselle, Mlles Marguerite et Lucille Turner, Mme E.-L. Wren, Mme Marguerite Tremblay-Morin, Mlles Laurette Turner et Léonide Letourneux.

Deux jeunes Indiennes de Caughnawaga assistaient à la fête, Mlles Florence McComber et Flossy Gorden, ainsi qu'un détachement des Glengarry Highlanders, d'Alexandria, Ontario, sous les ordres du major Angus McDonald.

On remarquait également, enfin, les maires de toutes les municipalités des comtés de Soulanges et Vaudreuil.

Rançon de $75,000 pour Factor père

Chicago, 3.—Jérôme Factor, le jeune fils, âgé de 19 ans, de John Factor, le spéculateur en bourse, enlevé récemment, a déclaré hier soir qu'il avait reçu un coup de téléphone des "ravisseurs" demandant une rançon de $75,000 en billets de petite dénomination.

Jérôme, enlevé lui-même il y a environ 10 semaines et qui est à la recherche de son père à l'heure actuelle, enlevé samedi matin de bonne heure, eut cette nouvelle à son domicile de l'avenue Lunt, dans le nord de la ville. Il chercha à savoir qui téléphonait mais l'homme accrocha le récepteur. Par deux fois on téléphona à la maison des Factor durant l'absence de Jérôme, cependant on ne donna aucun détail lorsqu'on sut que le maître de la maison n'était pas là.

La M. L. H. & P. paie la ville de Pointe-Claire

La vente du réseau de distribution électrique de Pointe-Claire à la Montreal Light, Heat and Power Consolidated", s'est terminée, aujourd'hui, avec la remise d'un chèque de $100,000 à MM. Ernest de Bellefeuille, maire de Pointe-Claire, et J.-V.-L. Mallette, secrétaire-trésorier, représentants de la municipalité, par MM. J.-S. Norris, président, et G.-R. Whatley, secrétaire, au nom de la compagnie d'utilité publique en présence de M. Marcel Bertrand, notaire de Pointe-Claire.

La propriété comprise dans la vente consiste seulement en outillage de distribution car la ville ne produisait pas son électricité, et l'achetait de la Compagnie. Quant à l'appareillage pour l'éclairage des rues, la ville le garde.

Le tarif d'électricité du réseau municipalisé qui était de 5.4 cents le kilowatt-heure sera réduit au tarif métropolitain régulier de 3 cents le kilowatt-heure auquel s'ajoute une royauté au profit de la ville.

La ville de Pointe-Claire est la neuvième municipalité de la région de Montréal à abandonner son réseau de distribution municipalisé pour être desservie par la Montreal Light, Heat and Power Consolidated", ce qui fait un total de quarante-quatre municipalités desservies par la Compagnie dans la ville et le district de Montréal.

Une fête politique réussie à Ste-Thérèse

(Spécial à la PRESSE)

Sainte-Thérèse, 3.—M. L.-E. Parent, député de Terrebonne aux Communes, a été l'hôte d'honneur du second pique-nique organisé par l'Association des Jeunes Libéraux de Sainte-Thérèse, qui a eu lieu hier après-midi, à Coteau Morris. Environ deux mille personnes ont pris part. Il y eut différents jeux et sports et une course de cinq milles pour laquelle un trophée avait été offert par le député de Terrebonne. Il fut gagné par M. Lionel Labadie.

Parmi les personnalités présentes, on remarquait: l'échevin Théodule Lacroix, maire-suppléant, de Sainte-Thérèse; A. Filiatrault et D. Charron, de Sainte-Thérèse; Joseph Gagliescie, maire de Piedmont; Moïse Lacasse, maire d'Ivry; Marc Vermette, Anatole Décarie, J.-O. Lapointe, maire de S.-Cauveur; J.-A. Cloutier, G.-A. Vermette, L.-H. Hubert, etc.

De brefs discours ont été prononcés par l'échevin Lacroix, M. Lionel Bertrand, président de l'Association et le député de Terrebonne. Le comité d'organisation de la fête était composé de MM. Lionel Bertrand, A. Chartrand et A. Ouimet, ces deux derniers vice-présidents, du Dr L.-E. Roy, trésorier et de M. D. Paquette, secrétaire.

Les funérailles de M. A.-T. Costes, P. S. S.

Samedi matin, à l'Hôtel - Dieu, de Montréal, est décédé M. Amans-Théophile Costes, P.S.S., à l'âge de 80 ans. Le défunt était né à Saint-Geniez - de - Rive-d'Olt dans l'Aveyron, France, le 8 décembre 1853, de Louis Costes et de Virginie Panassié. Il avait fait ses études au collège de Saint-Denis de Saint-Geniez et au grand séminaire de Rodez où Mgr Bourret l'ordonna prêtre, le 7 juin 1879. Vers 1902 il venait au Canada où il fut vicaire à Saint-Jacques jusqu'en 1915 après quoi il résida à Notre-Dame qu'il quitta pour l'Hôtel-Dieu qui le vit s'éteindre pieusement.

Les funérailles de M. Costes ont eu lieu ce matin à Notre-Dame. M. le curé Louis Bouhier, assisté de MM. Henri Legrand et Oscar Rolland, P.S.S., a chanté le service, et S. Exc. Mgr Deschamps, évêque auxiliaire de Montréal, a présidé l'absoute. MM. P.-A. Quesnel, ancien curé, et Etienne Blanchard, P.S.S., l'assistaient. M. Laurentien Whelan, vice-chancelier de l'archevêché, agissait comme maître des cérémonies.

Dans le sanctuaire, on remarquait Mgr Georges LePailleur, P.A., curé de la Nativité; MM. Joseph-Marie Chiron, doyen des Messieurs de Saint-Sulpice; P.-Adémar Bernard, chapelain de l'Hôtel-Dieu; Firmin-Ant. Duchein, Wilfrid Hébert, Barthélemi Gettet, Henri Guibert, Julien Simon, J.-B.-Théoph. Porcher, Gerald McShane, curé de Saint-Patrice; Pierre Richard, curé de Saint-Jacques; J.-B. Quételette, Florimond-Ferdinand Puau, André Pustienne, Olivier Maurault, supérieur de l'externat classique de S.-Sulpice; Edmond Belcourt, Rosario et Onil Lesieur, Adonias Ouimet, Sylvio Gascon, Maurice Alary, Jean Frédéric, Jean Demers, Edouard Bisson, tous sulpiciens; les abbés Erèar Choquette, aumônier de l'hôpital Notre-Dame et Aimé Prud'homme, ancien curé.

Dans l'assistance il y avait de nombreuses délégations de Frères des écoles chrétiennes, de Soeurs de la Congrégation de Notre-Dame, de Soeurs Grises, de Petites Soeurs de la Sainte-Famille et d'autres communautés, et parmi les fidèles, MM. Juvénal Lepage, Léopold Austin, Jean Dantony, Rodolphe Lemoir-Rolland.

Un double sauvetage

(Spécial à la PRESSE)

Noranda, 3 — Un aviateur, M. E. Morris, pilote à l'emploi de la Canadian Airways, a sauvé, hier, un homme et une jeune fille, qui se baignaient dans le lac Osiaki. Les deux baigneurs nageaient vers un radeau. La jeune fille fut prise de crampes et son compagnon tenta en vain de la maintenir à la surface. M. Morris, qui était en canot, ayant réalisé leur situation périlleuse, avironna en toute hâte vers eux et arriva en temps pour les sauver.

Un record aérien

Toronto, 3.—Leigh Capreol, de Toronto, qui pilote un petit avion "Puss Moth", a établi un nouveau record sur la distance entre Toronto et Rimouski, lorsqu'il survola les 650 milles samedi dernier en six heures. Capreol avait mission de remettre des documents importants à un passager à bord de l'"Empress of Britain", en route pour l'Angleterre.

L'A.C.J.C. a presque triplé son effectif

SUITE DE LA PAGE 11

de l'année 1932-33. Il mentionna les très nombreux voyages de propagande du R. P. Joseph Paré, aumônier, à travers toutes les régions, le soin mis par le comité central à étudier la "décentralisation", sujet d'étude laissé au programme pour une seconde année; la décision prise d'abandonner pour le moment tout projet de petit journal pour s'en tenir à la formule plus pratique de la revue "Le Semeur", etc. Ce qui frappe surtout c'est l'accroissement prodigieux de l'A. C. J. C. au cours de l'année; on compte 162 cercles depuis deux ans, dont 31 en Acadie; 32 furent affiliés l'an dernier. L'effectif est aujourd'hui de 18 unions régionales et 270 cercles et groupes. Le rapport fait voir que les membres du comité central ont fait de nombreuses délégations un peu partout, qu'ils ont tenu maintes organisations.

Prix d'action intellectuelle

Il est intéressant de noter que le mois de novembre a été déclaré mois de l'apologétique et que l'organisation annuelle des prix d'action intellectuelle a été modifié de telle sorte que les sections philosophie et droit sont séparées, tandis que les sections sciences sociales et économie politique sont fusionnées. Puis, à l'avenir, les prix de cent dollars ne seront décernés que dans le cas où de généreux Mécènes les offriront après le verdict.

L'activité de la Palestre

Une section du rapport était consacrée à l'activité de la Palestre. On y signale un bel essor dans le recrutement, accentué par l'entrée en bloc de l'Ecole des Hautes-Etudes, de l'Ecole Technique, etc.; des améliorations sensibles; quelques organisations et un grand tirage destinés à prélever les fonds nécessaires pour couvrir à date voulue les intérêts; une très grande activité sportive; la formation d'un comité de direction honoraire.

M. Lallier a terminé son rapport par une synthèse de la vie des régions, des cercles et des avant-gardes au cours de l'année.

L'état des finances

Le trésorier, M. Alfred Doucet, fit ensuite lecture des rapports financiers du comité central de l'A.C.J.C. et de la Palestre, sa filiale. L'un et l'autre accusent officiellement un léger déficit, mais, comparaison faite et explications données, les délégués se sont déclarés satisfaits de l'administration des finances de l'Association et ont proposé l'adoption sans presque discuter.

Après l'assemblée du Conseil, quelque 120 congressistes ont visité le port à bord le yacht de plaisance le "Venise".

Soirée publique

Samedi soir il y eut soirée publique à la Palestre. M. Louis-Philippe Roy, journaliste et président de l'union régionale de Québec, présenta en termes spirituels le conférencier de la soirée, M. E. L'Heureux, journaliste. M. Antonio Perrault, avocat, président d'honneur de la soirée, félicita l'A.C.J.C. de n'avoir jamais perdu de vue durant la crise les facteurs d'ordre moral et d'avoir trouvé des initiatives si pratiques. M. Dominique Beaudin, membre du comité central, présenta le rapport sur l'action nationale dans les cercles; au cercle Bellarmin, d'Edmonton, va cette fois le trophée Vanier décerné chaque année. Mentionnés à l'honneur, les cercles Dollard des Ormeaux, Larocque (de l'Assomption) et Félix-Martin. Mlle Cécile Perrault et M. Roger S.-Jacques, élèves de Mlle Célinie Marier, et Mlle Jeanne Servêtre, firent les frais du programme musical.

M. E. L'Heureux traita en conférence de la "restauration régionale aux points de vue économique et industriel".

Restauration économique

C'est parce que l'industrialisation de la province s'est faite sans ordre et sans plan d'ensemble, dit-il, et sans égard à l'intérêt public autant qu'à l'intérêt particulier, que notre économie générale s'est organisée sur une base défectueuse de centralisation. Après avoir démontré son avancé par une récapitulation de ce qui a été fait,le conférencier conclut: l'agriculture doit être mieux soignée, à l'avenir; il faut prévenir, dans les limites du bons sens, toute centralisation de capitaux, d'industrie et de population; les chefs de famille doivent avoir plus facilement accès à la propriété foncière; les efforts doivent se concentrer davantage sur l'avancement de la petite industrie; il importe de concevoir et de mettre en oeuvre une véritable politique d'utilisation de notre capital humain, de façon à créer des horizons aux milliers de jeunes gens qui cherchent leurs destinées; de créer une véritable carrière politique où un homme puisse vivre conformément à son rang, sans avoir à compter sur l'assistance de la plutocratie.

Pour cela, l'union dans la classe et entre les classes. L'Etat, de son côté, devrait voir à la création d'un conseil économique et d'une espèce de bureau d'information et d'initiative économique qui dirigerait les activités.

Messe à Notre-Dame

Un petit groupe de congressistes assistèrent,le dimaiche matin, à une messe de communion dite à l'école Cherrier, rue S.-Hubert.

A la deuxième réunion du conseil qui suivit, on adopta les motions proposées la veille, les membres du comité central furent tous confirmés officiellement dans leurs fonctions, et le R. P. Paré, aumônier général, annonça que la région de Chicoutimi, le cercle Sainte-Agnès de Donnacona et le collège Sainte-Marie se sont classés premiers dans deux section respective pour le grand tirage au profit de l'Association.

Les congressistes se rendirent ensuite à l'église Notre-Dame, où ils furent salués à l'arrivée par la troupe des Eclaireurs de l'Immaculée-Conception. Mgr G.-M. LePailleur,curé de la Nativité d'Hochelaga, célébra la messe solennelle. Les scolastiques de la Congrégation de Sainte-Croix exécutèrent les chants liturgiques. M. Louis Bouhier, P.S.S., curé de Notre-Dame, souhaita la bienvenue au acéjistes, et le R. P. Guillaume Longpré, s.j., professeur au collège Jean-de-Brébeuf, donna le sermon de circonstance, où il rappela combien le Christ avait d'attraits pour la jeunesse, les espoirs que l'Eglise fonde sur elle et la manière dont elle doit répondre à la voix de ses chefs d'en Haut et d'ici-bas.

Dîner-causerie

Un dîner-causerie servi à l'hôtel Place Viger, dimanche midi, clôtura le congrès. A la table d'honneur: l'hon. Alfred Duranleau, le R. P. Joseph Paré, aumônier de l'A. C. J. C., M. Lionel Leroux, président général et le R. P. F. Faure, s.j., de S.-Boniface, le R. P. Bouchard, O.M.I., de Rimouski, M. l'abbé E. Laforest de Nicolet, le R. P. Morrisset, d'Ottawa, le R. P. Villeneuve, de Chambly, M. l'abbé A. Parrot, de Lachine, le R. P. G. Dandenault, O.M.I., tous aumôniers des régions ou cercles acéjistes; MM. A. Rioux, président de l'U. C. C., A. de la Rochelle, chef du secrétariat de la Société S.-Jean-Baptiste, Rodolphe Godin, président de la Palestre, le Dr Georges Dumont, président de l'Union régionale de Chatham, etc. L'orchestre du cercle Mgr Gauthier fit les frais de la musique. L'hon. M. Duranleau eut quelques mots de félicitations à l'endroit de l'A. C. J. C.

M. A. Rioux, président de l'U. C. C., donna une causerie sur "la restauration agricole."

Restauration agricole

Depuis l'avènement du régime capitaliste et de la grande industrie, dit-il, il s'est produit dans le monde un déplacement considérable de forces. La grande industrie a tout attiré à elle, la main d'oeuvre et les capitaux, et domine les agriculteurs isolés et inorganisés. Situation d'autant plus grave chez-nous que les capitaines de la grande industrie sont en majorité des étrangers à notre race. Le salut est dans la petite industrie. Pour cela, il faut d'abord en arriver à dresser l'inventaire des possibilités, rôle tout désigné à un Office national.

M. Rioux fournit quelques renseignements sur l'industrie des lainages, le lin et le chanvre, les conserves alimentaires et les dérivés du lait, la betterave à sucre, la fabrication du cidre et l'électrification des campagnes, pour démontrer la nécessité d'une classification soignée avant d'entreprendre de grandes campagnes d'ensemble. Il faut à cet égard recourir aux lumières du technicien, puis organiser en fonction de la petite industrie le capital et l'épargne, et assurer le bon fonctionnement de la vente.

Le "Norfolk" a salué le drapeau canadien

Une manifestation imposante, mais qui a été malheureusement interrompue par la mauvaise température, a eu lieu samedi matin, au quai Laurier, alors que les marins du "H.M.S. Norfolk" ont salué le drapeau canadien à l'occasion de la fête de la Confédération. Un programme de musique a aussi été exécuté par la fanfare du vaisseau.

Le vice-amiral l'hon. R.-A.-R. Plunkett-Ernle-Erle - Drax, commandant de la flotte des Bermudes, fit l'inspection de la garde d'honneur. Son honneur le maire de Montréal, l'hon. Fernand Rinfret, adressa quelques paroles de circonstance.

Une foule considérable était rendue sur les lieux mais elle a été bientôt dispersée par la pluie torrentielle. La cérémonie qui devait avoir lieu sur le quai a eu lieu à bord du vaisseau.

Facilités du culte à l'île Perrot-Nord

(Spécial à la PRESSE)

Ile Perrot-Nord, 3. — Depuis quatre ans, les citoyens habitant le joli endroit qu'est la partie nord de l'île Perrot, juste en face de Sainte-Anne-de-Bellevue, et les villégiateurs ont l'avantage d'avoir une spacieuse chapelle dédiée à sainte Rose de Lima et un dévoué desservant dans la personne de M. l'abbé Antonio Quesnel, professeur au collège Bourget de Rigaud, qui y vient tous les dimanches à partir de la fin de mars, jusqu'au début de novembre, et qui y réside pendant les mois de juillet et août. Sous sa direction, les offices du culte sont ponctuellement suivis; tous les jours, la chapelle se remplit à la messe de 7 h. 30 et le dimanche, il y a deux messes, l'une à 7 h. 30 et l'autre à neuf heures — heure d'été — et les vêpres à 7 h. 30 du soir.

Hier matin, M. l'abbé Quesnel a annoncé que la dette de la chapelle avait encore été réduite de $500 et tous les fidèles ont reçu le quatrième rapport annuel pour l'année 1932. Le total des quêtes et places de banc a été de $1,074.17 et les lampions ont rapporté $40.28. Les recettes totales ont été de $1,222.07 et les déboursés de $1,204.02.

Les syndics sont MM. l'abbé Elzéar Laberge, curé de la paroisse Sainte-Jeanne-de-Chantal, de l'île Perrot, président; J.-Ludger Stocker, vice-président; Arthur Daoust, W. Poirier, le Dr Joseph Mauffette, M.V., J.-G. Poirier et J.-Emile Roy, secrétaire-trésorier.

En terminant son rapport, M. l'abbé Quesnel a exprimé l'espoir de voir grossir le nombre des bons villégiateurs catholiques.

Héroïque sauveteur

M. GERARD REGIMBALD, 19 ans, No 36, rue Sainte-Catherine, Dominion Park, Lachine, qui a, au péril de sa vie, sauvé M. NAPOLEON VARIN (à droite), 21 ans, No 168, 11e avenue, Lachine, qui allait se noyer.

De plus en plus on voyage par les airs

La Canadian Colonial Airways a transporté plus de passagers et plus de fret au cours des derniers six mois que dans les six mois précédents, dans une proportion de 17 pour 100. Pendant le mois de juin 1933 le nombre des passagers transportés a été de 63, et pendant le mois correspondant de l'année précédente, de 54; le total des marchandises transportées au cours de ces deux périodes a été respectivement de 6,831 et de 5,858 livres.

Bien que les proportions ne soient pas indiquées dans le rapport des compagnies américaines de transport aérien, on trouve que 38,543 passagers ont été transportés au cours de mai 1933 et 45,105 en mai 1932. Pendant mai 1933, le total des transports de marchandises s'est élevé à 122,414 livres et pendant mai 1932, à 97,533.

On repêche un cadavre

(Du correspondant de la PRESSE)

Québec, 3. — Après cinq jours de recherches, on a repêché le corps de M. Albert Gouge. On était sans nouvelles du malheureux, depuis lundi dernier. La découverte du cadavre a été faite par les employés d'un traversier. Le défunt était le fils de M. Napoléon Gouge, no 12, rue Drolet. Il était âgé de 44 ans. On ne sait trop comment expliquer la tragédie dont M. Gouge a été victime.

Tué par un taxi

(Du correspondant de la PRESSE)

Hull, 3. — M. Henri Poitras, de Hull, employé de la "Crown Taxi", de Hull, allait s'engager sur le pont Alexandra, entre Ottawa et Hull, lorsqu'un individu, quittant le trottoir, se jeta devant le taxi de M. Poitras, qui n'eut pas le temps d'arrêter son véhicule et frappa l'individu.Ce dernier eut le crâne et une jambe fracturés, et des lésions internes qui ont causé se mort, une heure après son entrée à l'hôpital.

La police n'a pas détenu M. Poitras après avoir constaté qu'il n'était nullement responsable de l'accident.

La Société des poètes

(Du correspondant de la PRESSE)

Québec, 3. — Mme Henry Doyle a été élue, samedi, présidente de la Société des poètes. Mme Doyle succède à M. Germain Beaulieu, démissionnaire. Les autres officiers ont été réélus. Ce sont: M. Alphonse Désilets, vice-président pour Québec; M. Alonzo Cinq-Mars, vice-président pour Ottawa; M. Jean-Bruchési, vice-président pour Montréal; M. Alfred Desrochers, vice-président pour Sherbrooke. Le secrétaire est M. Jean-Paul Lessard.

Elections d'officiers

Buckinkham, 3. — Les Chevaliers de Colomb du Conseil Buckingham ont élu les officiers pour l'année 1933-34: Grand Chevalier, Gustave Bisson; Député Grand Chevalier, J.-W. Gorman; chancelier, J.-E. Brady; secrétaire-archiviste, Antoine Boulanger; secrétaire-financier, Claude Bertrand; secrétaire-trésorier, Claude Lahaie; avocat, Emile Fortin; cérémoniaire, Emile Brisebois; garde intérieur, Hector St-Jacques; garde extérieur, P. Langlois; syndicts, M.-J. Cullun, J.-O. Gorman, Elzar Mallette.

Le message de sir Geo. Perley aux Canadiens

A l'occasion du 66e anniversaire de la Confédération. — Le secret de la prospérité.

LES LEÇONS DE LA CRISE

(Du correspondant de la PRESSE)

Ottawa, 3. — L'irradiation du message de la Confédération au peuple canadien, par sir George Perley et la visite du "Prince of Wales Own Regiment", de Kingston, Ont. ont été les deux principaux événements du premier juillet dans la capitale. La salve d'artillerie traditionnelle a été tirée samedi midi. Des milliers de personnes ont quitté Ottawa pour aller passer ce congé de fin de semaine à la campagne ou dans d'autres villes.

Les militaires de Kingston ont été installés au parc Lansdowne. Il y a eu, samedi matin, revue sur la colline du Parlement, dimanche soir, concert au même endroit. Les visiteurs quitteront Ottawa ce soir. Le régiment est sous le commandement du colonel George Rawdon.

Le 66e anniversaire de la Confédération, observé samedi, rappelait les événements qui ont accompagné le jubilée de diamant de la Confédération canadienne, en 1927. C'est en ce jour que fut inauguré le Carillon de la Tour de la Paix, et samedi également, le peuple canadien a entendu ce même carillon.

Le message au peuple canadien

Voici le texte du message que sir George Perley a adressé au peuple canadien, en sa qualité de premier ministre suppléant du Canada:

"Nous célébrons aujourd'hui le 66e anniversaire de la Confédération des colonies de l'Amérique Britannique du Nord qui eut lieu le 1er juillet 1867, date de naissance de notre Dominion. Ce fut un événement non seulement d'importance vitale pour notre peuple, mais aussi d'une grande signification pour le monde en général. C'était, en effet, une audacieuse aventure en fait d'organisation politique, une tentative pour appliquer à un groupe de colonies habitées par des individus de races différentes et n'ayant pas les mêmes traditions gouvernementales, le principe fédéral, en conciliant les idées d'unité et de liberté.

"La sagesse et le courage des Pères de la Confédération ont été justifiés par la transformation de ces petites colonies, isolées les unes des autres, en ce qui est aujourd'hui le Dominion du Canada, un Etat qui s'étend de l'Atlantique au Pacifique et de la 49e parallèle au pôle nord, dont la population dépasse dix millions d'âmes et qui s'est acquis, grâce à ses hauts-faits, en temps de paix comme en temps de guerre, une place enviable dans le concert des nations.

"Notre pays a progressé à pas de géant depuis sa naissance, et nous espérons qu'il ne s'arrêtera pas là. Nous avons développé l'unité fédérale tout en respectant les droits provinciaux. Nous sommes devenus une entité politique autonome, une unité internationale en propre, sans pour cela abandonner notre place dans l'Empire britannique ou desserrer les liens qui nous unissent, grâce à un souverain commun aux autres Etats de l'Empire. Nous avons progressé matériellement sans toutefois oublier, espérons-le, que la grandeur d'un pays repose sur des bases plus solides que les statistiques commerciales ou des bulletins de récoltes.

Expérience précieuse

"Si jamais nous avons couru le danger de succomber à la vanité, provoquent la jeunesse et la fortune, l'expérience acquise depuis quatre ans en combattant, en même temps que les autres nations du monde, les forces de la dépression, écarté ce danger. Nous savons maintenant que, bien que nos champs produisent de belles récoltes, que nos rochers soient riches en minéraux, que nos lacs et rivières regorgent de poissons, notre situation économique varie selon les heurs et les malheurs des autres.

"Nous savons aussi que si la coopération est essentielle au point de vue internationale, elle est encore plus importante au point de vue national. Nous savons que toute les classes de la société doivent travailler de concert, le manufacturier avec le cultivateur, le producteur avec le distributeur, si l'on veut que nos institutions économiques et politiques puissent être de quelque utilité au peuple et justifier ainsi leur existence.

"En ce jour anniversaire de la Confédération, nous pouvons être sûrs que toute franchise, je crois, que les nuages d'orage commencent à se dissiper. Nous allons sortir de la crise avec notre unité nationale et notre stabilité politique intactes, avec une confiance en notre destinée aussi accrue qu'auparavant et avec une détermination aussi forte de suivre cette destinée. Mais nous ne devons pas oublier que c'est seulement à force d'économie et de travail, de courage et d'intégrité que l'on peut atteindre la véritable prospérité nationale et individuelle."

Mort horrible et encore inexpiée d'une Américaine

Mexico, 3. — Deux hommes trouvés coupables de l'assassinat de Mme Rosalie Evans en 1924, crime qui entraîna des complications internationales, devaient être exécutés au pénitencier de Puebla ce matin, mais leur avocat a obtenu hier un sursis de trois jours.

Ces prisonniers, Francisco Ruiz et Alejo Garcia, ont évité le peloton d'exécution parce que la loi stipule que les condamnés doivent être exécutés moins de 5 ans après la date de leur sentence. Le délai de trois jours est accordé pour permettre à la cour de district de se prononcer. On rapporte de Puebla que la cour songerait à commuer leur peine en emprisonnement à vie.

Mme Evans, une Américaine, et son mari, un sujet britannique, se battaillé pendant cinq ans pour sauver leur hacienda des agraires qui voulaient s'en saisir.

Revenant chez elle en voiture un soir, en août 1924, elle tomba dans une embuscade. Des balles l'effleurèrent ainsi que son garde du corps Juan Strataus. Les chevaux épouvantés prirent le mors aux dents.

Mme Evans sauta hors de la voiture mais ses cheveux se prirent dans une roue et elle fut tuée.

Prêtre depuis 51 ans

(Du correspondant de la PRESSE)

Ottawa, 3—Le R. P. Nilles a célébré, hier, le 51e anniversaire de son ordination.

Six mois de prison

(Du correspondant de la PRESSE)

S.-Jérôme, 3 — John et Cliffe Smith, qui se sont livrés à la police de S.-Jérôme après avoir été recherchés pendant près d'un an, pour vol avec effraction dans des chalets, ont été condamnés à 6 mois de prison.

Victime de son dévouement

(Du correspondant de la PRESSE)

Québec, 3. — Un drame a interrompu un pique-nique, à 6 h. hier soir, sur les bords de la rivière du Loup à 3 milles du village de S.-Georges, quand M. Rosaire Vachon, 21 ans, s'est noyé en voulant porter secours à un compagnon, M. Renault Normandin, lequel a pu se sauver.

Une première messe à S.-Moïse

(Du correspondant de la PRESSE)

S.-Moïse, 3. — L'abbé Alphonse Saint-Pierre, ordonné prêtre, le 25 juin, à Rimouski, a célébré sa première messe à S.-Moïse. Dans la salle on remarquait M. et Mme Alexandre Saint-Pierre, ses père et mère, MM. Albert et Joseph St-Pierre, ses frères et Mlles Albertine et Bernadette Saint-Pierre, ses soeurs, etc.

Changements ecclésiastiques

(Du correspondant de la PRESSE)

Trois-Rivières, 3. — Les changements ecclésiastiques suivants prendront effet le 5 juillet prochain par décision de Mgr Cloutier: l'abbé William Lesage, vicaire à Ste-Adelphe, devient vicaire à Grand'Mère; l'abbé Donat Livernoche, professeur au séminaire, sera vicaire à Ste-Marguerite; l'abbé Charlemagne L'Heureux, vicaire à Ste-Geneviève de Batiscan, sera vicaire à Almaville; l'abbé Julien Mailhot

Le festival d'enfants au parc Dominion a été un gros succès

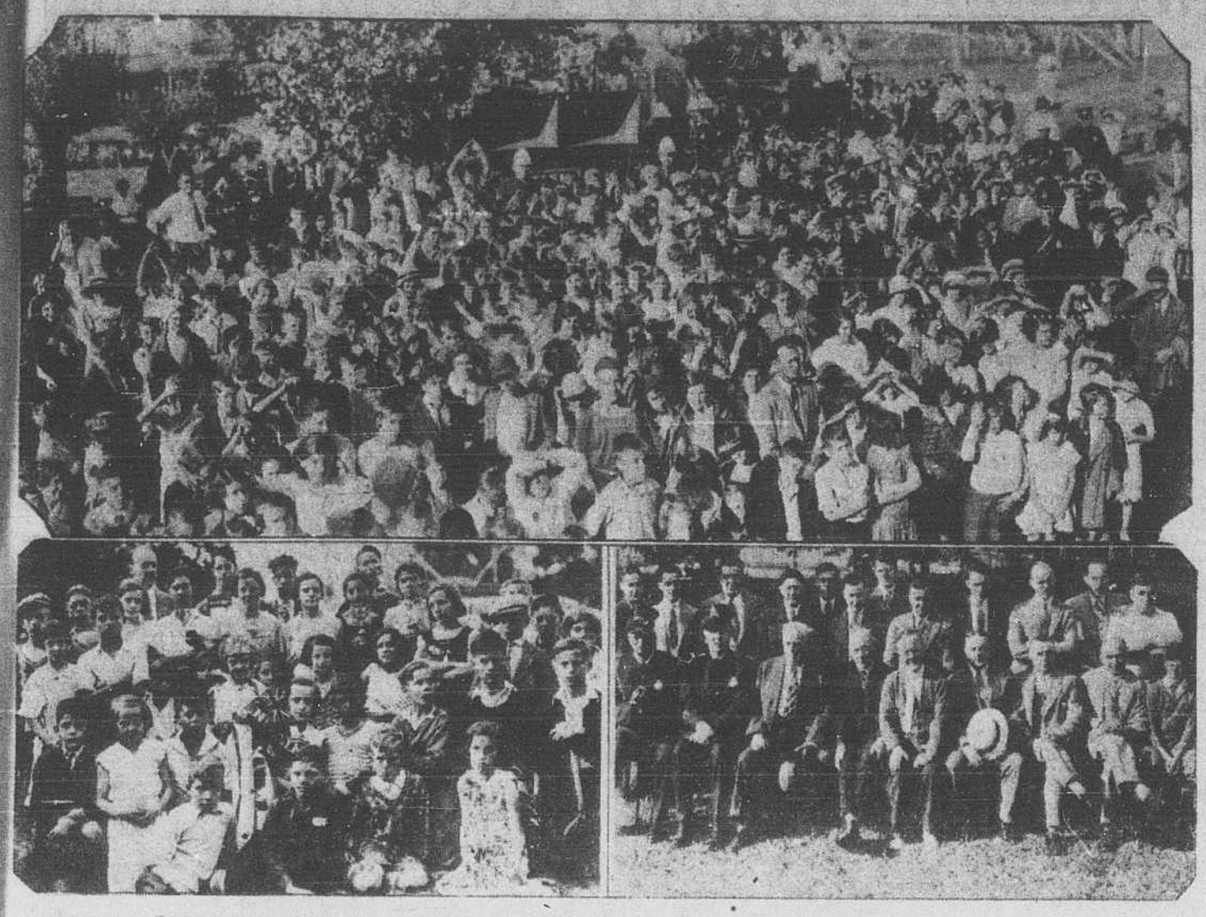

La manifestation champêtre qui s'est déroulée avant-hier après-midi au parc Dominion a été très réussie. Des centaines et des centaines de garçonnets et fillettes y ont participé. La photo du haut montre une partie de la foule enfantine qui se pressait au pied de l'estrade, quelques secondes avant la distribution des prix aux vainqueurs des courses et aux gagnants des bulletins de la "Presse". A l'arrière-plan, l'auto-radio de la "British Consols" qui a annoncé les divers événements sportifs de la journée. En bas, à gauche, les victorieux et victorieuses de l'après-midi. A droite, les organisateurs du festival, les juges et les starters officiels. 1ère rangée, de gauche à droite: le lieutenant Arthur Piquette, le capitaine Léo Lavioiette, MM. M.-M. Hannaford, gérant du parc Dominion, F.-J. Shields, secrétaire-trésorier, Fernand Roby, de la "Presse", Léon Garneau, président, Alexandre Duranceau, juge, Jean-D. Lachapelle, de Saint-Paul l'Ermite, juge, André Roby. 2e rangée, de gauche à droite: MM. Albert Goupil, de la "Presse", David Deshaies et B. L'Heureux, de la "Wrigley's Gum Company", Joseph Girard, starter adjoint, Ernest Paquin, de la "Presse", clerc des courses, Emile Bleau, starter adjoint, Jean-Louis Bélanger, de la "Presse", Paul Rocheleau, starter adjoint, Raoul Archambault, starter adjoint, Edgar Charbonneau, juge, Alphonse Loiselle, de la "Presse", annonceur, Eugène Picard, de la "Presse", starter officiel. — (Clichés la "Presse").

Le parc Dominion envahi samedi après-midi par une foule considérable d'enfants

La température inclémente de la matinée n'a pas eu d'effet sur les garçonnets et fillettes.—Immense succès. — Courses et récompenses. — Magnifique feu d'artifice.

La "Presse" remerciée

Il n'y a que le bon vieux parc Dominion qui puisse se vanter du tour de force qu'il a accompli samedi dernier, 1er juillet, jour de la Confédération.

En effet, malgré une température incertaine le matin, avec un peu de soleil au cours de l'avant-midi, une pluie diluvienne qui a duré de 11 heures à 1 heure 30 de l'après-midi, une foule de plusieurs centaines de garçonnets et fillettes avaient envahi ce populaire et pittoresque lieu d'amusement, afin d'assister au grand festival d'enfants qu'avait annoncé la "Presse".

Pas moyen d'ajourner

Vers midi et quart, alors que l'orage battait son plein, un représentant de la "Presse" communiqua avec M. F.-J. Shields, secrétaire-trésorier du parc Dominion, pour lui demander si l'on ne ferait pas mieux d'ajourner la manifestation à mercredi prochain.

—Impossible, de répondre M. Shields, il y a ici au parc 200 enfants qui n'ont pas envie de s'en aller et il en arrive d'autres à chaque minute. D'ailleurs la température se rassérène. Il fera beau plus tard.

Armé de parapluies et de claques le personnel de la "Presse" en charge du festival se rendit au parc pour rencontrer des enfants qui leur firent une très chaleureuse réception. Le soleil qui, en matinée, s'était fait tirer l'oreille, reparut avec plus d'éclat que jamais et jusqu'à 3 heures coopéra à grossir la foule.

Les bulletins de la "Presse" étaient à l'honneur et garçonnets et fillettes les tenaient à la main avec fierté, convaincus que ces petits carrés de papier étaient synonymes de billets de banque et de récompenses de toutes sortes.

L'auto-radio

Tout l'après-midi, l'auto-radio des fabricants de la cigarette "British Consols", en plus de faire connaître les divers événements sportifs au programme, diffusa un fort joli programme musical. MM. J.-H. Bourbonnière et J.-A. Thurling avaient la direction de l'appareil; M. Alphonse Loiselle, de la "Presse" étant l'annonceur.

Pour donner une chance aux jeunes de participer aux courses, l'on n'ouvrit ce chapitre qu'à 3 h. 30. Les athlètes en herbe avaient hâte, sachant que les vainqueurs se verraient décerner de magnifiques prix.

Les concurrents et concurrentes étaient fort nombreux; plus de 400 démarrèrent. M. Eugène Picard, de la "Presse", starter officiel, aidé de MM. Emile Bleau, Raoul Archambault, Joseph Girard et Paul Rocheleau, de l'Association Sainte-Brigide, travailla ferme pour classifier les coureurs, fixer les éliminatoires et les finales.

Les juges

De leur côté, les juges: MM. Alexandre Duranceau, de Duranceau et Duranceau, entrepreneurs en construction, Edgar Charbonneau, bijoutier de la rue Sainte-Catherine, est et Jean-D. Lachapelle, sportsman de Saint-Paul l'Ermite, ne chômèrent pas. Il leur fallut ouvrir bien grands leurs deux yeux pour dépister les vainqueurs, tant les arrivées étaient contestées. Ils s'acquittèrent de leur tâche délicate à la satisfaction de tous. Afin que les vaincus oublient leurs déveines, la "Wrigley Gum Company Limited" par les soins de ses représentants: MM. L'Heureux et Deshaies leur distribua de délicieuses pastilles de menthe "Aromint" et de la gomme P. K.

Ce cadeau de consolation fut accueilli avec beaucoup de faveur. Pour ne pas être en reste, la direction du parc Dominion avait diminué de moitié le prix d'admission dans ses multiples attractions. Celles-ci furent très achalandées, inutile de le dire!

La séance de course de vitesse que donnèrent MM. Napoléon Bourdeau et Desrosiers, intéressa grandement les spectateurs. Bien qu'il n'y eut pas de concours de costumes pour enfants, on en remarquait plusieurs. La délicieuse petite Réjeanne Tessier qui personnifiait "Mlle Confédération" reçut deux savoureux souvenirs de la part de la "Wrigley's Gum Company".

Ordre parfait

Tout se passa dans l'ordre le plus parfait et sans qu'aucun accident ne se produisit, même aux courses. Il faut dire que le toujours populaire et sympathique inspecteur J. Lefebvre de la police municipale veillait au grain. Dans cet office, il était excellemment aidé par le capitaine Léo Laviolette, le lieutenant Arthur Piquette et leurs hommes. Au nom du parc Dominion, et de la "Presse" nous les en remercions sincèrement.

Les courses se terminèrent vers 5 heures 15 et la radio "British Consols" annonça que l'on allait procéder à la proclamation des vainqueurs, la distribution des prix et le tirage au sort des bulletins de la "Presse". Le clerc des courses, M. Ernest Paquin de la "Presse", assisté de MM. J.-L. Bélanger et Albert Goupil de la "Presse" rangea ses papiers et se présenta sur l'estrade, accompagné de Fernand Roby de la "Presse", directeur du festival.

MM. Léon Garneau, F.-J. Shields et Hannaford, président, secrétaire-trésorier et gérant du parc Dominion présidaient conjointement cette importante cérémonie.

Après que M. Rodolphe Carrière de la "Presse" eut pris une photographie de la foule, on procéda comme suit:

Les vainqueurs

Courses pour **fillettes de 6 à 8 ans:** prix en argent offerts par le parc Dominion: Ghislaine Leclerc, $2; Yvette Noël, $1; Irène Bouchard, 50 sous; **8 à 10 ans:** Clarisse Daoust, Fleurette Gingras et Gisèle Plante, **10 à 12 ans:** Cécile Dubois, Marcelle Côté, Pauline Pelletier; **12 à 15 ans,** course patronnée par "Wrigley's", trois coupes en argent: Violet Bremner, Gilbertee Dubois et Madeleine Geoffrion.

Courses pour **garçons de 6 à 8 ans:** prix en argent offerts par le parc Dominion: Léon Leblanc $2; René Tessier $1. Raymond d'Avignon, 50 sous; **8 à 10 ans:** Roland Binette, Conrad Bouchard et Marcel Bonin; **10 à 12 ans,** course patronnée par M. A.-E. Saucier, président de l'Association sportive du parc Lafontaine, une raquette de tennis, un ballon de rugby et une paire de patins à roulettes "Starr"; Jacques Lavallée, Paul-Emile Tremblay et Aimé Bernard; **de 12 à 15 ans,** trois coupes en argent offertes par la "Wrigley's": Albani Bouchard, Théobald Laterreur, Roland Richer; **15 ans et plus,** course patronnée par M. Edgar Charbonneau, bijoutier de la rue Sainte-Catherine est, une montre-bracelet en argent, Armand Bourdeau.

Les bulletins de la "Presse"

Ceci fini, on procéda au tirage des bulletins de la "Presse", auxquels était attaché un montant d'une totalité de $50 en argent, divisé en 22 prix variant de $15 à $1.

Les bulletins sortirent du sac dans l'ordre suivant: 1er prix: ($15), George-M. Pearce, 677, rue Cadillac; 2e prix: ($5), Maurice Joly, 6035, Lafontaine; 3e prix: ($3), Thérèse Rivet, 6021, Lafontaine; 4e prix: ($3), Lucien Richard, 1803, Lepailleur, Longue-Pointe; 5e prix: ($2), Olivette Tourangeau, 412, Bélanger; 6e prix: ($2), Fernande Tessier, 526, St-Just; 7e prix: ($2), Laurence Matte, 1498, Curatteau; 8e prix ($2), Madeleine Morin, 569, Jeanne d'Arc; 9e prix: ($2), Jacques Lanouette, 3014, S.-Urbain; 10e prix: ($2), Gérard Lamoureux, 2072, Omer, Longue-Pointe; et 12 autres prix à $1 chacun; François Bergeron, 1673, Viau, Maisonneuve; Olivette Tourangeau, 412, Bélanger; Vianney Girard, 8485, Ontario; Henriane Chartrand, 349, de Boucherville; Georges St-Jean, 4978, Lafontaine; Jean-Jacques Rivet, 6021, Lafontaine; R. Tremblay, 982, Rachel est; C. Beauchamp, 1877, Sicard; Paul-Emile Hainault, 5737, Boileau; Victor Bibaud, 2276, Monsabré; Hélène Lemay, 1410, St-Just; Juliette Bruneau, 2269, Monsabré.

Avis important

Toutes ces différentes sommes seront envoyées par mandats-express, directement de la "Presse". Inutile donc de se présenter à nos bureaux pour les réclamer.

Le feu d'artifice

Une fête aussi réussie devait avoir un brillant couronnement. C'est pourquoi les directeurs du parc Dominion firent lancer dans la soirée un magnifique feu d'artifice. La foule en ce moment était très dense et s'intéressa grandement à ce déploiement pyrotehnique où alternèrent les bombes sonores, les fusées multicolores, les cascades enflammées, les soleils tournants, les tableaux représentant l'emblème canadien qu'entouraient des feux éclatants, illustrant enfin les chutes niagara.

Dans les airs se promenèrent des chapelets formés de globes de feux aux trois couleurs, le tout accompagné de pièces tonitruantes et sifflantes, formant des allégories du plus bel effet. Ce feu d'artifice est le plus beau du genre, vu à Montréal, depuis celui de la "Presse", il y a deux ans.

Une réception

A l'issue du festival, il y aut réception offerte gracieusement aux organisateurs par le Dominion. Il y eut allocutions par MM. F.-J. Shields, Duranceau, Bourbonnière, Thurling et Fernand Roby.

M. Thurling eut un mot très aimable pour les journalistes présents, disant qu'au cours de ses randonnées à travers le Canada, il avait été à même d'en rencontrer plusieurs, mais que c'était la première fois qu'il se trouvait non pas avec des connaissances de passage, mais bien avec des amis vrais, des camarades sincères.

M. Shields, de son côté, après avoir remercié la "Presse" de son aide si efficace et de la publicité puissante qu'elle a donnée à ce festival, annonça que le prochain festival d'enfants aurait lieu le 15 juillet.

Le feu détruit une fabrique de matelas

Un accident comme il s'en produit assez rarement est survenu dans la nuit de vendredi à samedi matin, au cours de l'incendie qui a ravagé l'établissement Miller Mattress, 3569 rue Clarke. La calotte d'un hydrant a éclaté sous la pression de la pompe d'incendie et a violemment heurté la jambe gauche du pompier A. Riendeau, de la caserne des jardins Lafontaine. Le pompier a reçu quelques soins d'urgence du médecin de la brigade, le Dr Charles Lafleur, sur les lieux mêmes, et fut ensuite transporté à sa caserne. Sa blessure n'offre pas d'inquiétude, mais elle est douloureuse. Le projectile a continué sa trajectoire et fait voler en éclats la vitrine de l'établissement James Winestein, 3543 rue Saint-Laurent.

L'atelier Miller Mattress est entièrement consumé à l'intérieur et l'on estime les dégâts à $25,000.

Les pompiers étaient commandés par le directeur-adjoint Elzéar Robert, les chefs de district Presseau et Lefort, et les capitaines James Messett et Villeneuve, chefs intérimaires de district. L'incendie a nécessité deux alarmes, l'une à 2 h. 59 du matin, l'autre onze minutes plus tard.

Réclamation de $16,500 que fait un cultivateur

(Du correspondant de la PRESSE)

Hull, 3.—M. Georges Lachapelle, cultivateur d'Aylwin et propriétaire de quatre lots au 6e rang du canton d'Aylwin, vient d'intenter à la "Gatineau Power Company", en Cour supérieure, une poursuite au montant de $16,500 pour dommages causés à sa propriété.

Il allègue qu'en 1929, la défenderesse, dans un but de développement hydraulique et électrique a, sans avis préalable et sans formalités légales quant à lui, construit et érigé, à Paugan Falls, canton de Low, un haut barrage, ce qui eut pour effet de faire monter considérablement le niveau de la rivière Gatineau sur tout son parcours, en amont de cette digue et plus particulièrement en face de la propriété de M. Lachapelle.

Une érosion considérable a changé complètement toute la devanture des lots du demandeur, a déraciné, détruit tous les arbres qui bordaient la devanture des lots. Me Auguste Lemieux occupe pour le demandeur.

Me Jos. Jean, M. P., aux Oliviers le 5

Me Joseph Jean, député de Maisonneuve aux Communes sera l'invité d'honneur, mercredi le 5 juillet courant, de la Société des Oliviers. A l'issue du déjeuner qui commencera à midi et demie précis, M. Jean donnera une brève causerie sur un sujet d'actualité.

Tous les membres et leurs amis sont priés d'être présents.

UNE FEMME SE LIBERE DE LA NEVRITE

Incapable de travailler pendant cinq semaines—Nurito la remet sur pieds.

Le spécialiste allemand qui a découvert Nurito l'a mis à la portée de tous par l'entremise des pharmacies du voisinage. Des milliers de malades ont constaté son efficacité pour soulager la névrite, le rhumatisme, la sciatique, le lumbago et la névralgie. Les résultats sont si bien assurés que si les trois premières doses de Nurito ne soulagent pas la douleur, on vous rembourse immédiatement. Si étrange que cela puisse paraître, ce remède rapide ne contient pas de narcotiques, ni d'opiats et il est absolument inoffensif même pour les enfants. Vous pouvez les vérifier avec une boite.

Pourquoi souffrir une seule heure de plus? Allez chez votre pharmacien vous renseigner au sujet de ce fameux Nurito, qui soulage toute douleur et vous permet de travailler en paix. Tout délai ne fait que vous faire souffrir davantage. Essayez Nurito aujourd'hui.

NURITO pour douleurs NEVRITIQUES

À nos Annonceurs

Nous apprécions hautement votre coopération en nous faisant tenir votre copie d'annonce aussi longtemps que possible avant la date de publication. Ceci nous permettrait de vous donner un service entièrement satisfaisant.

LA PRESSE

OFFRES SPECIALES AU SOUS-SOL D'ECONOMIE DE WOODHOUSE

MOBILIERS CHESTERFIELD ET DAVENPORT

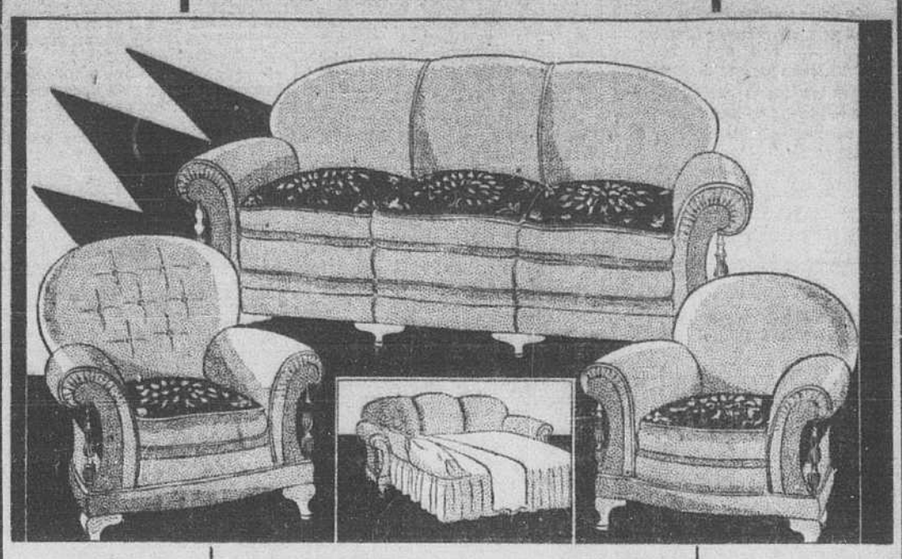

Chaise longue

Une seule chaise longue recouverte de tissu d'excellente qualité à dessins floraux. Evaluée à $14.00

$6.95

Voiturette à thé

Une seule voiturette à thé en chêne verni. Evaluée à $8.50.

$3.95

Mobilier Chesterfield de trois morceaux recouvert de tapisserie fleurie. Coussins à double face et une chaise à oreilles. Ce mobilier est très profond et confortable. Evalué à $29.99. **$14.95**

Un mobilier Chesterfield massif de trois morceaux recouverts d'excellent mohair, bras à ressorts Marshall sur chaque meuble. Evalué à $42.00. **$19.50**

Comprenant trois morceaux, ce mobilier Chesterfield est recouvert de reps à dessins modernes, avec dossier de la bergère boutonné en étoile. Evalué à $58.00. **$29.00**

Mobilier Chesterfield de trois morceaux recouvert de mohair d'excellente qualité, avec jolis dessins floraux sur les coussins à double face. Ce mobilier a une bergère à oreilles. Evalué à $69.00. **$34.50**

Mobilier Chesterfield de deux morceaux recouverts de tapisserie fleurie or. Profond et confortable, avec coussins à double face. Evalué à $79.00. **$39.00**

Un massif mobilier Chesterfield de trois morceaux recouvert de reps, avec nervures sur les dossiers de chaque morceau et coussins à double face, à ressorts Marshall. Evalué à $100.00. **$49.00**

MOBILIERS DAVENPORT

Un mobilier Davenport de trois morceaux recouverts de belle tapisserie fleurie; a une bergère à oreilles et est très profond et confortable. Evalué à $41.00. **$19.50**

Ce mobilier Davenport de trois morceaux est recouvert de mohair à dessins fantaisie étampés. Nervures sur le dossier du canapé. Ce mobilier a une bergère à oreilles. Evalué à $69.00. **$34.50**

Table de bout

Une seule table de baut, fini noyer.

59c

Mobilier en fibre

Mobilier de deux morceaux en fibre, recouvert de bonne cretonne. Evalué à $10.

$4.95

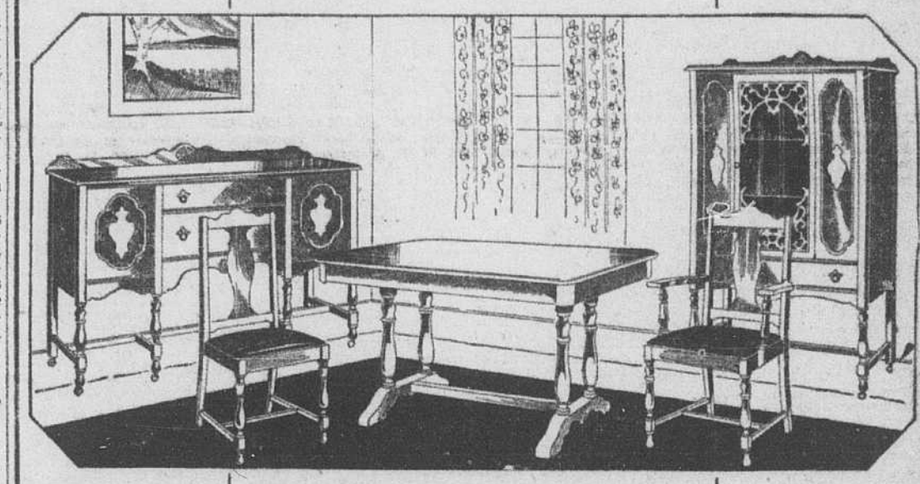

Mobilier de boudoir

Mobilier de boudoir de 3 morceaux recouverts de mohair fleuri. Un seul.

$9.95

Mobilier de boudoir de 3 morceaux en chêne. Un seul.

$12.50

MOBILIERS DE SALLE A MANGER

Mobilier de salle à manger de six morceaux solidement construits en noyer, comprenant table à lourd piédestal, buffet avec miroir sur le fond et quatre chaises avec sièges en cuir. Evalué à $25.00. **$12.95**

Mobilier de salle à manger de neuf morceaux, comprenant table à lourd piédestal, vaisselier, buffet avec miroir sur le fond et six chaises. Evalué à $49.00. **$24.50**

Mobilier de salle à manger de neuf morceaux en noyer, gracieusement dessiné Comprenant table à lourd piédestal, vaisselier, buffet avec miroir sur le fond et six chaises. Evalué à $69.00 **$34.50**

MOBILIERS DE SALLE A DEJEUNER

Seulement 2 mobiliers de salle à déjeuner en noyer, gracieusement dessinés, comprenant table à battants, buffet et quatre chaises. Evalué à $25.00. **$12.95**

Lits désassortis

Seulement sept lits désassortis en métal. Chacun

$2.95

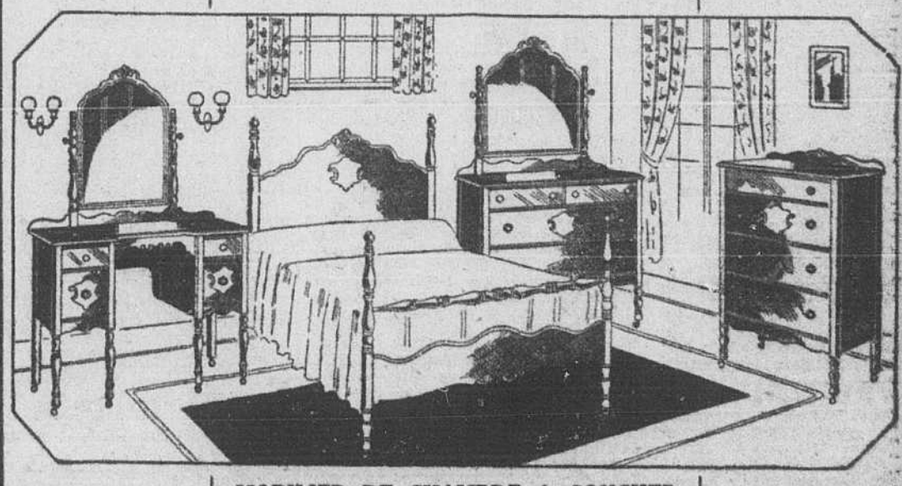

Poêle

Un seul poêle à gaz cabinet à cinq brûleurs, avec trois brûleurs extra pour ses deux cabinets. Evalué à $25.00

$10.95

MOBILIER DE CHAMBRE A COUCHER

Mobilier de chambre à coucher de trois morceaux, comprenant vanity, chiffonnier et lit de 4'6" en noyer, avec panneaux appliqués profondément sculptés. Evalué à $59.00. **$29.00**

Mobilier de chambre à coucher de quatre morceaux en noyer, comprenant vanity, bureau, chiffonnier et lit de 4'6", avec panneaux appliqués profondément sculptés à l'avenant. Evalué à $79.00. **$39.00**

Mobilier de chambre à coucher de quatre morceaux en noyer, comprenant vanity, bureau, chiffonnier et lit de 4'6". Rég. $89.00. **$49.00**

Ce mobilier de chambre à coucher de quatre morceaux est en noyer, avec panneaux profondément sculptés formant contraste. Prix rég. $99.00. **$59.00**

Poêle

Un seul poêle à gaz cabinet à cinq brûleurs. Evalué à $16.50

$7.95

Billets de chemin de fer payés sur achats de plus de $100.00 dans un rayon de 150 milles de Montréal. Transport des marchandises payé sur achats de $100.00 et plus jusqu'à 200 milles de Montréal.

Marchandises emmagasinées et assurées gratis jusqu'à demande.

WOODHOUSE & CO. Limited
105 rue Ste-Catherine Ouest, Montréal.

Londres, Birmingham, Liverpool, Manchester, Leeds, Nottingham, Hull, Newcastle-on-Tyne, Southampton, Middlesborough, Sunderland, Bristol, Cardiff, Edimbourg, Glasgow, Belfast, Dublin

Coin des Enfants

Un rébus gigantesque

Avec un peu de recherche, vous arriverez facilement à une solution.

Du neveu à l'oncle

"Mon cher oncle,

"Je suis certain que vous auriez pitié de moi si vous me voyiez rouge de honte en vous écrivant ces quelques lignes, car j'ai grand besoin de vous demander quelques louis et je ne sais comment tourner ma lettre pour le dire. Je vous fais remettre cette lettre par un commissionnaire qui attendra votre réponse.

"Excusez ma hardiesse et veuillez, mon cher Oncle, croire au sincère dévouement de votre neveu.

"P. S. — Après avoir écrit ces lignes, j'ai eu tellement de regrets que j'ai couru après le commissionnaire. Mais je n'ai pu le rattraper et j'espère que ma lettre ne vous peinera pas."

DE L'ONCLE AU NEVEU

"Console-toi et reprends tout ton sang-froid, le commissionnaire a perdu ta lettre."

Mon cheval

A la fontaine du village
Je mène boire mon cheval;
Il est si doux, si bon, si sage,
Tout fort qu'il est, brave animal.

Je monte dessus : il s'arrête
Pour me laisser me mettre bien;
Il trotte sans que je le fouette,
Et devant lui bondit mon chien.

A la charrette, de lui-même
Il tourne, s'arrête ou repart;
Il connait son chemin!... Je l'aime...
Coco! ... voyez son bon regard!

Puis, comme le boeuf, il laboure,
Droit et profond! — Aussi, le soir,
La litière dont je l'entoure
Est un lit de prince, il faut voir!

Que de fois, bête respectable,
Tu m'as mené longtemps et loin!
Va, tu mourras dans notre étable,
Entouré de paille et de foin!

J. Aicard.

Un rébus

En cherchant un peu, vous découvrirez une maxime très pratique.

DEFINITION

—Lulu, tu sais ce que c'est qu'un botaniste?

—Mais oui, c'est le Monsieur qui a inventé le Bottin.

COMPARAISON LUMINEUSE

Un monsieur, causant. — Mais oui, j'ai pris le rapide de 8 heures.

Mimi, à son frère. — Qu'est-ce que c'est un rapide?

Le frère. — C'est un train qui va aussi vite qu'une claque.

UNE QUESTION

—Dis, maman, pourquoi qu'la dame elle a fait couper ses cheveux

—Parce qu'elle n'aime pas les cheveux longs!

—Pourquoi qu'elle les a mis après son manteau?

VOYAGES

ABONNEMENTS DE VACANCES

TARIF
(Au Canada seulement)

1 semaine . . .	$0.15
2 semaines . .	0.30
3 semaines . .	0.40
1 mois	0.50
2 mois	1.00
3 mois	1.50

La Presse est, par excellence, le compagnon de vacances, comme il est celui du foyer. L'Abonnement est payable d'avance. Tous les pharmaciens sont des représentants de la "Presse" et prennent les abonnements.

184-n

WALL STREET MONTE AVEC VIGUEUR—LA BOURSE LOCALE ANIMÉE

Nouvelles brèves

Dans le premier trimestre les revenus bruts de la Gatineau Power Company ont enregistré une augmentation, mais la prime sur le change a abaissé les revenus nets.

* * *

La revue "Steel" rapporte que le coefficient de production de la sidérurgie s'est élevé de 3 points la semaine dernière.

* * *

L'attitude du président Roosevelt contre la stabilisation des changes déclenche un vaste mouvement de hausse à Wall Street.

* * *

La bourse locale est animée et la majorité des stocks encaissent des gains.

Forte avance de la livre sterling

New York, 3 — L'incertitude qui entoure la question de la stabilisation des monnaies à la conférence de Londres fit grimper la livre sterling d'une manière sensationnelle à l'ouverture du marché; la devise anglaise se hissa de 11½ cents à $4.45. Le dollar canadien s'avança de ¾ à 92¼ cents et la prime sur les fonds américains déclina à 8¼ pour cent.

Vers midi la livre sterling faisait $4.41¼, soit 8 cents au-dessus de la fermeture de samedi.

Le dollar canadien reagit à 91¾ cents après avoir touché un sommet de 92½ cents. La prime sur les fonds américains était de 8.090 pour cent.

* * *

Londres, 3. — Le dollar américain s'avilit à $4.48 à la livre sterling; c'est le cours le plus bas depuis que la Grande-Bretagne a abandonné l'étalon-or.

Le fonds anglais de stabilisation a continué de maintenir l'équilibre entre la livre sterling et les devises-or européennes.

La chute du dollar créa un certain malaise dans la Cité parce qu'on craint que le mouvement ne pousse la livre sterling loin des devises-or.

A $4.48 le dollar accusait une baisse de 17½ cents depuis samedi.

Sous le poids de la liquidation déclenchée par l'attitude du président Roosevelt, le dollar plongea bientôt à $4.49; plus tard les mises à couvert firent remonter le cours à $4.43 et, en fermeture la baisse nette était de 11½ cents.

* * *

Paris, 3. — Le franc a avancé vivement aujourd'hui débutant à 19.40 au dollar, il a clôturé à 19.31, en regard d'une fermeture de 20.02 samedi. A 19.31, l'équivalence est de 5.167 cents.

COURS DES CHANGES

Cotes nominales du midi fournies par le Service des relations étrangères de la Banque Canadienne Nationale.

	$-%=% par.
New York — dollar	
Angleterre—livre	
câble	4 77½
chèque	4 77½
France—franc	0855
Belgique—franc	6392
belga	2776
Italie—lire	0748
Espagne—peseta	1184
Suisse—franc	3753
Hollande—florin	5637
Norvège—couronne	2436
Danemark—couronne	2010
Suède—couronne	2475
Allemagne—reichsmark	3375
Tchecoslovaquie—couronne	0623
Grèce—drachme	0085
Brésil—milreis	0780
Finlande—markka	0210
Chine—dollar H. K.	2359
Pologne—zloty	1670
Yougoslavie—dinar	0310
Autriche—schilling	1625
Japon—yen	3028
Roumanie—lei	0097

Bruck Silk Mills va augmenter les salaires

Grâce à l'amélioration des affaires, la Bruck Silk Mills, Ltd, accordera vers le milieu du mois une augmentation de 12 pour cent aux tisserands et prendra 150 ouvriers additionnels, ce qui en portera le nombre à 750; c'est le chiffre le plus élevé dans l'histoire de la compagnie.

"La compagnie est à agrandir son établissement de Cowansville pour installer plus de métiers.

Bourse de Paris

Paris, 3. — Les rentes 3 pour cent étaient cotées à 67.05½ francs; les rentes 4½ pour cent, à 83.80 francs; le change sur Londres, à 86.20 francs; le dollar, à 19.31 francs.

RADIO-DIFFUSION
des cotes de mines, tous les jours à 1.15 P.M.
TRUDEAU & CIE
Stocks miniers—Achetés, Vendus, Cotés
203 NOTRE-DAME O.
PLateau 9161
Fil direct avec Membres du Standard Stock & Mining Exchange.
312—J.M.v.m

NOUS ACHETONS ET VENDONS
Ces deux excellentes valeurs
Melchers Distilleries
(Classe A)
Canadian Industries "B"
Nous vous prions de communiquer avec nous pour tout renseignement
KIPPEN & CO.
Inc.
Investment Securities
204 rue Hôpital
Montréal MArquette 4141

VASTE AVANCE A WALL STREET; GROS VIREMENT

New-York, 3. — Les stocks allèrent vivement de l'avant pendant que le dollar américain continuait de s'avilir.

Les chemins de fer furent l'objet d'une grande demande et plusieurs spécialités encaissèrent des gains considérables. Union Pacific et Case Can, Harveste, New-York Central, Telephone, U. S. Steel, American se hissèrent de 5 points; American Santa Fe, Baltimore & Ohio, Deere, Celanese, Pullman, Sears Rocbuck et Bethlehem Steel montèrent de 1 à plus de 2 points.

Les prêts à demande renouvelèrent à 1 pour cent.

La nouvelle que le président Roosevelt avait rejeté le plan de stabilisation des monnaies et la glissade subséquente du dollar déclenchèrent un vigoureux mouvement de hausse à la bourse; U. S. Steel, Santa Fé, American Telephone, Northern Pacific, New-York Central, Deere, Lackawanna, DuPont, American Smelting, National Distillers et American Tobacco "B" montèrent de 1 à 3 points. Celanese grimpa de 3 points; Allied Chemical ajouta plusieurs points à son gain de samedi; Baltimore & Ohio, Southern Pacific, Socony-Vacuum, Standard Oil of New Jersey, Chrysler et Dome avancèrent d'une fraction.

L'attention de Wall Street était tournée vers Londres où les événements mettent en lumière l'attitude du gouvernement américain sur la question de la stabilisation des changes; l'élément financier prit connaissance du message du président Roosevelt avant l'ouverture de la bourse et fut frappé par le refus catégorique du président d'accepter les propositions du pays à base-or. Toute mesure provisoire est rejetée. Les conséquences immédiates du message de Roosevelt éclipsèrent toutes les discussions au sujet de la position de la France et des autres pays à base-or. Par contre l'attitude du bloc-or à la conférence sera surveillée plus attentivement que jamais.

Bourses de New-York

(Par Jenks, Gwynne & Co.)

	Ouv	Midi
Allied Chemical	133	133
American Can	94½	94⅝
Am. Foreign Power	17⅝	17⅝
Am. Power & L.	14	14¼
Am. Smelting	27	28½
Am. Tel. & Tel.	130⅝	129¼
Am. Tobacco "B"	91¾	92
Anaconda	18½	18⅝
Atchison	78	79¼
Atl. Refining	30⅜	30⅜
Auburn Motors	68¾	67
Bethlehem	44	45
Bordens	36⅛	36⅝
Canada Dry	27¾	27⅛
Can. Pacific	18⅝	18½
Ches. & Ohio	42⅝	43
Chrysler	27¾	27¾
Coca Cola	98½	99
Com. & Southn	4¾	4¾
Cont. Gas	59⅛	58½
DuPont	82	81⅞
El. Power & L.	13⅛	13
Erie	3¾	3¾
Fox Film	32¾	33⅛
Gen. Motors	30⅝	31⅛
Gillette	13½	13⅝
Gliddeh	16½	16¾
Int. Tel & el.	19⅛	19¼
Johns Manville	52⅞	53¾
Missouri Pacific	6	6
Mont. Ward	27	28
nat. Biscuits	38⅛	38⅝
nat. Cash reg.	43⅛	44¼
North Am.	33	32¾
Penn. Pac.	26½	26¾
Radio	10	10
Sears Roebuck	41	41¾
Studeb. Pac.	32⅞	34⅛
Stand Brands	28	27⅝
Union Pacific	127	126¾
U.S. Steel	61	61¾
Vanadium	27⅞	28¼
Westinghouse	49¼	47¾
Woolworth	47¼	47½

L'émission de Québec à un syndicat de banquiers

(Du correspondant de la PRESSE)

Québec, 3. — Le comité administratif et le conseil municipal ont accepté unaniment de vendre à un syndicat composé de la banque Canadienne Nationale, de la banque de Montréal, de la banque Royale, et de plusieurs des principaux banquiers du Canada l'émission de $2,221,000, que notre ville lance actuellement sur le marché.

Le syndicat a cependant accepté de laisser aux banquiers de Québec une somme de $250,000., et le conseil a insisté pour que cette formalité soit remplie de manière à permettre aux Québecois de mettre en portefeuille quelques-unes de ses obligations rapportant cinq pour cent et remboursables dans cinq ans.

Il est entendu que les obligations devront être livrées au syndicat avant le 15 août 1933.

La Grande-Bretagne achète beaucoup plus du Canada

Les importations anglaises en provenance du Canada se chiffrent, au cours de l'exercice terminé le 31 mars de l'année, par $180,310,574, accroissement de $23,365,734 sur l'exercice précédent. Les importations anglaises des Etats-Unis se montent pour la même période à $308,992,445, soit à $139,680,572 de moins que l'exercice précédent.

Les denrées principales qui forment environ les deux-tiers des importations en provenance du Canada et qui accusent des augmentations sont les suivantes: bacon, orge, fromage, chaussures en caoutchouc, jambon, avoine, plomb, cuir verni, bois durs et bois tendres aciés, tabac brut, blé, farine de blé, pâte chimique. Les positions suivantes accusent des diminutions: bêtes à cornes, minerais cuprifères, cuir brut, homards en boite, papier d'emballage, papier d'impression, saumon en conserve, bois durs et bois mous équarris, zinc brut.

Jamaica Public Service

Voici l'état comparatif des recettes de la Jamaica Public Service, Limited, en mai et dans les douze mois finissant le 31 mai:

MAI

	1933	1932
Recettes brutes	$ 65.519	$ 61.356
Recettes nettes	25.604	21.843
Surplus après charges	16.399	12.915

DOUZE MOIS

	1933	1932
Recettes brutes	$793.818	$800,559
Recettes nettes	330.767	316.980
Surplus après charges	219.167	208.475

Ontario Equitable

Dans le premier semestre de cette année les affaires de l'Ontario Equitable Life and Accident Insurance Co. ont accusé une augmentation d'environ 20 pour cent sur l'an dernier, déclare M. M.-J. Smith, gérant-général; en juin le chiffre des ventes s'est élevé au double de celui du mois correspondant de 1932.

DE NOMBREUSES AVANCES A LA BOURSE LOCALE

Tous les compartiments ont enregistré une hausse prononcée pendant la matinée à la bourse locale; pendant le congé de samedi, les cours ont enregistré une vigoureuse avance à Wall Street et, à l'ouverture d'aujourd'hui, les stocks locaux ont affiché des gains substantiels.

International Nickel a touché un sommet de $21.50 puis s'est replié à $21.00, un gain net de 60 cents. Brazilian Traction a avancé de ⅝ à 16-5/7; Canadian Pacific a grimpé de ¾ à 20; Consolidated Smeltera a gagné 1⅝ point à 135¾; Dominion Bridge a monté de 2¼ points à 30½; Shawinigan Power a monté de ¾ à 17½; Bell Telephone a bondi de 3½ points à 110; Canadian Car a montré plus d'activité que d'ordinaire et a avancé de 1¼ point à 8¾; Dominion Textile a progressé de 1½ point à 66⅝.

National Breweries, Steel of Canada, National Steel Car et Canada Cement ont avancé d'une fraction.

Cours fournis par la maison L.-G. Beaubien et Cie, 84, rue Notre-Dame ouest.

VENTES DE 10 HRS A MIDI

Alberta Pacific Grain pfd.—10 à 38.
Alberta Pacific Grain—25 à 8½.
Bell Telephone—1 à 106. 10 à 107. 9 à 107. 1 à 107. 2 à 107. 2 à 107.
B. C. Packers—50 à 13¾. 235 à 13¾. 100 à 13¾. 25 à 13¾. 50 à 13¾. 5 à 13¾. 25 à 13¾. 25 à 13¾. 25 à 13¾. 10 à 25¾. 10 à 13¾. 15 à 13¾. 128 à 13¾. 10 à 13¾. 50 à 13¾. 50 à 13¾. 50 à 13¾. 15 à 13¾. 500 à 13¾.
B. C. Power A—25 à 26¼. 10 à 26¼. 75 à 26¼. 43 à 26¼. 10 à 26¼.
B. C. Power B—235 à 6¼. 330 à 6¼.
Brazilian—10 à 16⅝. 170 à 16⅝. 370 à 16½. 25 à 16⅝. 200 à 16¾. 100 à 16¾. 25 à 16⅝. 540 à 16¾. 15 à 16⅝. 15 à 16⅝. 100 à 16⅝. 10 à 16¾. 100 à 16⅝. 100 à 16⅝. 50 à 16⅝. 100 à 16⅝. 50 à 16⅝. 325 à 16¾. 440 à 16¾. 250 à 16¾. 55 à 16¾. 25 à 16¾. 25 à 16¾. 10 à 16¾. 75 à 16¾. 25 à 16¾. 10 à 16¾. 100 à 16¾. 30 à 16¾. 70 à 16¾. 100 à 16¾. 25 à 16¾. 30 à 16¾. 25 à 16¾.
Building Products—50 à 17.
Can. Gypsum—10 à 6. 25 à 6. 465 à 5¾.
Bruck Silk—25 à 13. 25 à 13. 10 à 13. 40 à 13. 20 à 13. 30 à 13. 25 à 13. 25 à 13¼. 55 à 13¼. 25 à 13¼. 25 à 13¼. 440 à 13¼. 250 à 13¼. 55 à 13¼. 25 à 13¼. 25 à 13¼. 10 à 13¼. 75 à 13¼. 25 à 13¼. 10 à 13¼. 30 à 13¼. 100 à 13¼. 30 à 13¼. 70 à 13¼. 100 à 13¼. 25 à 13¼. 30 à 13¼. 25 à 13¼.
Can. Bronze—50 à 12. 25 à 12.
Can. Northern Power—25 à 17. 25 à 17.
Can. Celanese pfd.—5 à 106.
Can. Celanese—50 à 24. 50 à 24. 5 à 24. 100 à 25. 100 à 24. 100 à 24. 50 à 24¼. 95 à 24. 100 à 24. 25 à 24. 10 à 24. 10 à 24¼. 10 à 24¼. 10 à 24.
Can. Cir.—55 à 7¾. 25 à 7½. 35 à 7¾. 85 à 8. 25 à 7¾. 5 à 7¾. 5 à 7¾. 2 à 7½. 135 à 7¾. 25 à 7¾. 760 à 8. 30 à 8. 30 à 8¼. 55 à 8¼. 10 à 8¼. 15 à 8¼. 5 à 8¼. 50 à 8¼. 25 à 8¼. 50 à 8¼. 15 à 8¼. 25 à 8¼. 10 à 8¼. 75 à 8¼. 5 à 8¼. 25 à 8¼. 10 à 8¼. 50 à 8¼. 45 à 8¼. 25 à 8¼. 5 à 8¼. 5 à 8¼. 10 à 8¼. 25 à 8¼. 25 à 8¼. 15 à 8¼. 10 à 8¼. 25 à 8¼. 45 à 8¼.
Can. Cement—10 à 73. 5 à 74. 20 à 74. 50 à 73. 10 à 73. 40 à 73. 25 à 73. 25 à 73. 25 à 73. 5 à 73. 10 à 73.
Can. Cement pfd.—30 à 37. 10 à 37¼. 30 à 37. 10 à 37½.
Can. Ind. Alcohol "A"—170 à 11¾. 50 à 11¾. 30 à 11¾. 5 à 11¾. 25 à 11¾. 10 à 11¾. 50 à 11¾. 45 à 8. 25 à 11¾. 10 à 8¼. 10 à 8¼. 25 à 8¼. 25 à 8¼. 5 à 8¼. 25 à 8¼. 5 à 8¼. 10 à 8¼. 25 à 8¼. 25 à 8¼. 15 à 8¼. 10 à 8¼. 25 à 8¼. 45 à 8¼. 25 à 11¾. 5 à 11¾. 10 à 11¾. 15 à 11¾. 10 à 11¾. 25 à 11¾. 30 à 11¾. 25 à 11¾. 25 à 11¾. 180 à 11¾. 25 à 11¾. 25 à 11¾. 50 à 11¾. 75 à 11¾. 25 à 11¾. 20 à 11¾.
Can. Ind. Alcohol "B"—5 à 8¾. 5 à 8½. 25 à 8¼. 80 à 8¼. 15 à 8¼. 30 à 8¼. 20 à 8. 100 à 9.
Can. Car Pfd.—8 à 17. 10 à 17. 110 à 17. 8 à 17. 5 à 17. 25 à 17. 150 à 17. 20 à 17. 10 à 17. 25 à 17¼. 25 à 17¼. 20 à 17½.
Eastern Dairies—15 à 16. 20 à 5¾.
Can. Pacific — 910 à 20. 110 à 19⅞. 5 à 19⅞. 100 à 20. 100 à 19⅞. 100 à 19¾. 5 à 19⅞. 15 à 20. 110 à 19⅞. 25 à 19⅞. 4 à 19⅞. 50 à 19⅞. 5 à 19⅞. 20 à 20. 10 à 20. 10 à 19¾.
Can Steamship — 10 à 2¾.
Cockshutt Plow — 40 à 13½. 15 à 13¼. 85 à 13¼. 20 à 13⅜. 50 à 13¼.
Cons. Smelting — 10 à 137. 15 à 137. 53 à 136. 10 à 137. 20 à 137. 10 à 136. 5 à 136¼. 15 à 137. 15 à 137½. 5 à 137. 10 à 137. 10 à 136. 25 à 136. 10 à 136. 10 à 136. 70 à 135¾.
Dom. Bridge — 25 à 29. 30 à 29. 25 à 29. 15 à 30. 25 à 29⅞. 45 à 29¾. 185 à 29¾. 15 à 30. 10 à 30. 80 à 29¾. 165 à 30. 15 à 30. 30. 20 à 29⅞. 5 à 29¾. 50 à 29¾. 25 à 29¾. 5 à 29¾. 25 à 29¾. 20 à 29¾. 25 à 29¾. 125 à 29¾. 10 à 29¾. 260 à 29¾. 50 à 29¾. 45 à 29¾. 30 à 29¾. 25 à 29¾. 25 à 29¾. 25 à 29¾. 5 à 30. 10 à 29¾. 125 à 30. 100 à 30. 135 à 30. 20 à 30. 5 à 30. 20 à 30½. 10 à 30. 120 à 30½. 80 à 33½. 5 à 30½. 25 à 30½. 10 à 30½. 15 à 30½. 15 à 30½. 50 à 30¾. 55 à 30. 60 à 30. 1 à 30. 100 à 30¾. 5 à 30¾. 25 à 30¾. 10 à 30¾.
Dom. Steel Coal "B"—10 à 21½. 40 à 21¾. 100 à 21½. 10 à 21¾. 25 à 21½. 25 à 21¾. 30 à 21¾. 25 à 21¾. 25 à 21¾. 50 à 21¾. 60 à 21¾. 80 à 21¾. 25 à 21¾. 20 à 21¾. 10 à 21¾. 25 à 21¾. 10 à 21¾. 25 à 21¾. 10 à 21¾. 25 à 21¾. 10 à 21¾. 25 à 21¾. 10 à 21¾. 20 à 21¾. 10 à 21¾. 50 à 21¾. 70 à 21¾. 70 à 21¾. 5 à 21¾. 50 à 21¾. 60 à 21¾. 25 à 21¾. 10 à 21¾. 25 à 21¾. 10 à 21¾. 50 à 21¾. 25 à 21¾. 90 à 21¾. 20 à 21¾. 75 à 21¾. 5 à 21¾. 45 à 21¾. 300 à 21¾. 191 à 21¾. 50 à 21¾. 40 à 21¾. 10 à 21¾. 10 à 21¾. 10 à 21¾. 25 à 21¾. 50 à 21¾. 25 à 21¾. 60 à 21¾. 25 à 21¾. 25 à 21¾. 25 à 21¾. 10 à 21¾. 25 à 21¾. 10 à 21¾. 25 à 21¾. 10 à 21¾. 25 à 21¾. 10

BOURSE DES MINES

Cours du Standard Stock & Mining Exchange de Toronto, fournis par la maison Geoffrion & Rainville, 225 rue Notre-Dame Ouest.

	Ouv.	Midi
Associated Oil and Gas	13	—
Ashley Gold	1 19	—
Ajax Oil	1 28	—
Acme Oil	14	13½
Arno	3¼	3½
Amulet	38	38
Central Patricia	30	—
Dome Mine	37 10	37 25
Falconbridge	4 05	4 09
Goldale	16½	16
Granada	1 31	1 26
Howey	94	95
Kirkland Lake	49	—
Kirkland Town	37	—
Lake Shore	42 25	43 00
Malartic	15	—
Man. Dessin	5	5½
McIntyre	33 25	—
Mining Corp.	2 15	2 25
Macassa	72	71
McWatters	85	83
McVittie Graham	60	65
Nipissing	3 05	—
B. C. Pioneer	14 25	14 00
Premier Gold	1 15	1 16
St. Antonio	1 10	1 13
Sherrit-Gordon	1 30	1 25
Stadacona	4¾	4
Sudbury Bas	1 27	—
Sylvanite	1 32	1 34
Teck-Hughes	6 45	6 35
Vipond	53	—
Wright-Harg.	6 75	6 05
Sixoe	1 50	—

HORS-COTE

Eldorado	3 50	3 64
Hudson Bay	9 10	—
McLeod	2 6	—
Nordon	15	16½
Venturas	1 13	1 10

CURB

Brownlee	4½	—
Brett Trethewey	25½	25
Malrobic	5¾	—

Un dur refus...

SUITE DE LA PREMIERE PAGE

Explication de Cordell Hull

(Service de l'United Press, spécial à la "Presse").

Londres, 3. — En rendant publique aujourd'hui la déclaration du président Roosevelt, le secrétaire d'Etat américain, Cordell Hull, dit: "Je fais cette publication en ma capacité de secrétaire d'Etat, puisque la délégation américaine n'a eu en aucun temps une juridiction dans ce domaine, lequel ne regarde que le trésor".

Dans l'incertitude

(Par George Hambleton, service de la Presse Canadienne)

Londres, 3. — La Conférence économique mondiale est cet après-midi plongée dans l'incertitude. Le refus du président Roosevelt d'accepter la déclaration conjointe qui lui a été proposée sur la stabilisation monétaire en même temps que sa déclaration catégorique que la Conférence ne doit pas être écartée de ses vastes buts ont eu pour résultat que les diverses délégations se demandent ce qui pourrait bien arriver maintenant.

Que sont les délégués américains?

Quelques-unes des nations européennes à étalon-or continuent de parler d'ajournement. Les représentants des nations du bloc de l'or voudraient bien savoir si les délégués des Etats-Unis représentent le gouvernement de ce pays ou si la délégation américaine n'est qu'un ensemble d'experts agissant sans autorité.

Dans les milieux français, l'on est cependant porté à regarder la situation avec calme en dépit de l'"énergie" des termes dont s'est servi le président Roosevelt dans sa déclaration d'aujourd'hui.

La France est visée

Il est évident que le président Roosevelt vise la France quand il dit que "le système économique intérieur sain d'une nation est d'un plus grand facteur pour son bien-être que le prix de sa monnaie selon les valeurs changeantes des monnaies des autres nations", et que "c'est pour cette raison que la réduction des dépenses d'un gouvernement, ses revenus adéquats et sa capacité de payer les dettes gouvernementales sont toutes si importantes pour une stabilité finale."

On ne peut parler plus clairement à une nation qui n'a pas effectué les paiements sur sa dette de guerre aux Etats-Unis et qui n'a pas pu réussir à équilibrer son budget.

L'intention des Français

Cependant, un porte-parole français a déclaré à la Presse Canadienne: "Nous n'avons pas l'intention de demander un ajournement de la Conférence. Nous ne sommes réellement pas autant affectés que la Grande-Bretagne par la déclaration américaine. Le franc français n'est pas sérieusement attaqué. Les banques françaises sont dans une forte position. Nous n'avons pas l'intention de renoncer à l'étalon-or".

Des rumeurs veulent aujourd'hui que la Hollande soit bientôt forcée d'abandonner l'étalon-or. Les attaques de la semaine dernière contre le guilder ont causé des appréhensions chez les délégués des autres pays à étalon-or comme la France, la Suisse et la Belgique".

Rebuffade à la France

(Par Dewitt Mackenzie, service de la Presse Associée).

Londres, 3 — La rude déclaration du président Roosevelt pour expliquer pourquoi les Etats-Unis trouvent nécessaire de repousser les demandes du bloc de l'or en faveur de la stabilisation de la monnaie a été publiée alors que la crise à la Conférence économique mondiale menace déjà de la ruiner. Les experts considèrent que la déclaration du président n'est pas seulement un avis catégorique que les Etats-Unis ne s'intéressent pas au rétablissement de l'étalon-or, mais qu'elle est une rebuffade à peine voilée dirigée contre la France. Les experts expriment l'opinion que le président des Etats-Unis avait en vue le budget non équilibré de la France et les fortes dépenses de celle-ci pour son armée et sa marine de guerre, tout aussi bien que les taxes intérieures qu'elle ne perçoit pas.

Du calme cependant

En présence de cette déclaration du président, M. Charles Rist, l'expert français et le docteur Trip, le président de la banque de Hollande, ont demandé aux membres du bloc de l'or de rester calmes.

M. Trip a rappelé que le bloc de l'or possède à peu près la moitié de tout l'or du monde, et qu'il y a donc de bonnes raisons de garder confiance.

Alberto Beneduce, le président du Conseil italien du crédit, un autre énergique adversaire de la dépréciation de la monnaie, a indiqué que le bloc de l'or va continuer à exercer une pression sur la Grande-Bretagne pour obtenir son appui.

L'un autre côté, on a constaté de la confusion aux quartiers généraux américains au sujet de ce qu'il faut maintenant faire.

La Banque de réserve

Il ne faudrait plus être question d'une intervention de la Banque de réserve des Etats-Unis pour faire cesser les fluctuations désordonnées de la monnaie, puisque le président Roosevelt n'en fait pas mention dans sa déclaration.

Dans les milieux bien informés de la Conférence économique mondiale, on prévoit que le bloc de l'or va peut-être proposer un ajournement tard aujourd'hui ou demain matin.

Les jurés acquittent le forçat Sam Behan

Accusé d'avoir pris part à l'émeute du pénitencier de Kingston, le prisonnier s'était défendu lui-même et avait fait un éloquent plaidoyer.

SURPRISE DU JUGE

Kingston, 3. — Le forçat Sam Behan, condamné au pénitencier pour la vie et pour un terme additionnel de sept années, a été acquitté samedi par les jurés sur l'accusation d'avoir pris part à une émeute au pénitencier de Kingston.

Behan conduisit lui-même sa cause avec une habileté qui surprit même le juge Evan McLean, qui présida le procès. Lorsque le verdict fut rendu, il sourit, puis se mit à pleurer. Il déclara que c'était la première fois depuis 20 ans qu'il pleurait. Cinq minutes plus tard, il prenait le chemin du pénitencier.

Le verdict d'acquittement vint après que le forçat eut fait un éloquent plaidoyer devant les jurés. "Il m'importe peu que vous me trouviez coupable ou non" déclara-t-il". Je suis condamné pour la vie et un terme additionnel de sept ans. La vie ne signifie rien pour moi, puisque je ne puis vivre assez longtemps pour sortir; mais je veux vous démontrer que le traitement que nous subissons au pénitencier n'est pas humain".

"Nous ne sommes pas des êtres humains, continua-t-il, nous sommes des chiens. C'est un enfer sur terre; une tombe vivante."

Le pénitencier n'est pas un remède

"Ce n'est pas son séjour au pénitencier qui empêchera un homme de voler. Si Dieu ne l'empêche, personne d'autre ne pourra le faire. Cependant, on croit que l'emprisonnement à vie et sept ans additionnels ne sont pas suffisants pour moi. On veut être certain que jamais je ne pourrai marcher dans les rues comme un homme libre. Je suis actuellement au début de la quarantaine. Dans une trentaine d'années, je serai peut-être libéré sur parole, mais si j'ai encore sept ans de plus à faire, jamais je ne pourrai sortir du pénitencier.

"Il ne s'agit pas de ma personne, ajouta Behan, en terminant. "Je parle au nom des milliers de prisonniers qui vous demandent de leur donner une chance. Il faut se débarrasser du système actuel et donner aux prisonniers un but dans la vie. C'est là la meilleure manière de faire des honnêtes gens. Tout ce que je demande aux jurés c'est la justice. Et en terminant, je vous demande d'être aussi équitable envers la Couronne que vous l'avez été à mon égard".

Le colonel Keiller MacKay, procureur de la Couronne, paria brièvement et raconta les divers incidents de l'émeute.

L'échafaud pour A. Henwood et Smith

Amherst, N.-E., 3. — Alvah Henwood et Trueman Smith, âgés tous deux de 18 ans, ont été condamnés aujourd'hui à être pendus le 10 septembre pour expier le meurtre de Mme Elmer Smith, commis en février dernier.

Suivant les aveux qu'ils ont faits, Smith frappa la vieille invalide avec un bâton de baseball sur la tête et Henwood lui coupa la gorge. Ils s'enfuirent avec une somme de $130 mais ils furent arrêtés environ deux semaines plus tard.

Lâcher la proie...

SUITE DE LA PREMIERE PAGE

au profit de quelques grandes nations seulement.

"Le régime sain d'une nation, par son économie intérieure, est d'un plus grand facteur pour son bien-être que le prix de sa monnaie aux taux changeants des monnaies d'autres nations.

Ce qu'il faut réaliser d'abord

"C'est pour cette raison que la réduction des dépenses gouvernementales, des revenus adéquats et la capacité de faire face aux dépenses de l'Etat, sont toutes choses autrement importantes pour la réalisation d'une stabilité intérieure.

"Ainsi, encore, tous les fétiches des prétendus banquiers internationaux sont remplacés par des efforts pour établir des monnaies nationales en vue de donner à ces monnaies un pouvoir d'achat continu qui ne variera pas beaucoup en valeur de marchandises et du point de vue du besoin de la civilisation moderne.

Un nouveau dollar

"Qu'on me permette d'être franc et de dire que les Etats-Unis d'Amérique cherchent à établir une espèce de dollar qui dans la prochaine génération aura le même pouvoir d'achat, le même pouvoir pour payer des dettes que le dollar que nous espérons établir dans un avenir prochain. Cet objectif signifie plus pour le bien des autres nations qu'un taux pour une durée d'un mois ou deux en termes de la livre ou du franc.

"Notre vaste but est la stabilisation permanente de la monnaie de chaque nation. L'or ou l'or et l'argent peuvent bien continuer à être des réserves métalliques derrière les monnaies, mais ce n'est pas le temps de dissiper toutes les réserves.

Equilibrer les budgets et rétablir les échanges

"Quand le monde mettra à exécution des politiques concertées chez la plupart des nations pour équilibrer les budgets et pour vivre selon les moyens de chaque nation, nous pourrons alors discuter convenablement une meilleure distribution de l'or et de l'argent du monde qui pourraient servir de réserves de base pour les monnaies nationales.

"Le rétablissement du commerce mondial est une chose importante qui l'accompagne comme moyen et comme résultat. Ici encore la fixation temporaire du change n'est pas une véritable réponse. Nous devons plutôt diminuer les embargos actuels afin de rendre plus faciles l'échange des produits que possède une nation et qu'une autre n'a pas.

"La Conférence a été convoquée pour améliorer et peut-être pour guérir les maux économiques fondamentaux. Elle ne doit pas être écartée de cet effort".

La victime de cet accident est M. I. Poirier, un vétéran

(Du correspondant de la PRESSE)

Ottawa, 3—L'individu frappé mortellement, sur le pont Alexandra par untaxi a été identifié, 24 heures plus tard, comme étant Isaac Poirier, un vétéran de la grande guerre demeurant au "City Hotel", d'Ottawa. Autrefois, Poirier était de Massena, N.-Y. Il laisse sa femme, née (Emma) Lanctôt; deux filles et un fils, encore à Massena.

Des blessures néfastes

(Du correspondant de la PRESSE)

Ottawa, 3—M. John Hilliard d'Ottawa, a succombé, hier, à une fracture de l'épine dorsale, à la suite d'un accident d'automobile survenu le 21 mai dernier, près de Gananoque.

Feu Mlle M. Massé

(Du correspondant de la PRESSE)

Hull, 3—Mlle Marie Massé, de Hull est décédée à l'âge de 59 ans. Elle laisse deux frères et trois soeurs, dont Mmes Georges Ardouin, de Hull, et L.-N. Foquin, de Montréal. La défunte était née à Montréal, et était la fille de feu G. Massé.

Terre-Neuve représenté à l'exposition de Chicago

Le bateau de pêche "The Spirit of New Foundland" arrive à Montréal avec un voyage fertile en aventures. — En route vers Chicago.

AUTRES NOUVELLES MARITIMES

Venu de Terre-Neuve et se dirigeant à Chicago où il représentera ce Dominion britannique, le voilier "Spirit of Newfoundland" est entré au port de Montréal hier. Le voyage se fit par le détroit de Belle Isle où le petit navire de 33 pieds, mû à la voile ainsi que par un moteur à essence, rencontra des banquises nombreuses. Le voyage dura si longtemps que la provision d'eau potable fut bientôt épuisée. Au lieu de tirer à la côte le capitaine P.-G. Barbour de Trinity préféra accoster sur une banquise et obtenir dans une dépression de l'immence bloc de glace près de 30 gallons d'excellente eau.

M. et Mme Christian et A. Halter de Saint-Johns constituent l'équipage du petit vaisseau qui servira de pavillon au Dominion de Terre-Neuve à l'exposition de Chicago. Le navire est exactement du type que les pêcheurs emploient sur la côte. A bord on peut voir un phoque n'ayant qu'un oeil dans le front, une espèce de Cyclope. C'est la première fois que les pêcheurs de Terreneuve capturent semblable spécimen. Le schooner est amarré au quai du prince de Galles et nous quittera demain.

Le "Norfolk" à la Malbaie

Le croiseur anglais (H.M.S.) "Norfolk", l'un des plus gros navires de guerre qui aient jamais relâché à Montréal, a quitté le quai Laurier hier matin à 6 h. en route pour la Malbaie où il fera une escale de quelques jours. Les officiers du "Norfolk" seront officiellement reçus au Manoir Richelieu.

A bord du paquebot "Paris"

M. Jules Sauerwein, rédacteur en chef de Paris-Soir, s'est embarqué samedi à New-York, sur le paquebot "Paris" de la Compagnie Générale Transatlantique, pour retourner en son pays après une visite prolongée au Canada. Sur le même bateau, on remarquait la comtesse Alexandre de la Grèze, épouse du Chargé d'Affaires de la Légation française à Ottawa; M. Juan de la Cierva, inventeur de l'autogyre; S. E. Mgr Michael J. Curley, archevêque de Baltimore, etc.

Le paquebot "Lafayette" de la même compagnie, est aussi parti samedi pour la même destination (Plymouth et Le Havre) avec un grand nombre de passagers.

Erin go bragh

Hughie O'Byrne, chasseur dans un hôtel d'Hollywood, et dont le parler accuse le bon vieil accent irlandais, s'est embarqué samedi matin, à bord du paquebot "Antonia" de la Cunard, en route pour son pays d'origine, l'Irlande, où il visitera sa mère après de nombreuses années d'absence. "Hughie" est le chasseur qui peut se vanter de connaître personnellement le plus de gens riches au monde. De plus, il est l'intime de toutes les "stars" d'Hollywood qui, occasionnellement, dans un film sonore, lui demandent le service de son accent irlandais.

Départ pour l'Afrique

Un gros cargo chargé à capacité de produits canadiens de toutes les descriptions, quittait Montréal samedi en route pour le Cap et autres ports africains, après une vingtaine de jours d'escale au port.

C'est le "Calgary" de la Elder Dempster Co. Ce navire qui nous est arrivé au commencement de juin avec d'étranges produits du continent noir, n'est attendu de nouveau sur le Saint-Laurent qu'à la fin de cette saison.

Quelques passagers ont pris passage à son bord, dont quelques missionnaires et le Or Philip R. Botha, commissaire du commerce sud-africain à Montréal, accompagné de Mme Botha.

Moeurs chinoises

Mme Pearl Buck, romancière et ancienne missionnaire en Chine, dont le livre "Tre Good Earth" lui a valu en plus de son expulsion de l'"American Mission Service" en Chine, le prix Pulitzer 1932, s'est embarquée vendredi matin sur le paquebot "Duchess of Atholl" du Pacifique Canadien, en route pour l'Angleterre, accompagnée de son mari M. J. Iassing Buck et leur fille Janice.

C'est pour avoir donné de trop copieux détails sur les moeurs chinoises que Mme Buck a été forcée de quitter les missions. "On croit, disait-elle samedi aux journalistes, que la race chinoise est complètement désunie faute d'un gouvernement stable. C'est tout le contraire. Malgré le fait que le gouvernement est tout à fait désemparé, il n'y a rien au monde de plus homogène et de plus uni que le bloc chinois. Je viens de terminer, ajouta-t-elle, la traduction d'un vieux roman chinois qui fut écrit il y a cinq cents ans, intitulé "Tous les hommes sont frères". Cela m'a été possible grâce à la connaissance profonde que j'ai de la langue chinoise qui, par parenthèses, est ma langue maternelle."

Mme Buck continue ses révélations et nous dit que les Chinois ont envoyé des missionnaires boudhistes en Amérique à la conquête des âmes "infidèles" et qu'ils y réussissent pleinement leur tâche.

Départ du "Majestic"

Le paquebot "Majestic" de la White Star et la plus colossale unité de la marine marchande mondiale, est parti de New-York à minuit et dix samedi matin, en route pour Cherbourg et Southampton avec 1,100 passagers à son bord dont sir Harold Kittermaster, gouverneur du Honduras anglais.

Le paquebot "Laurentic"

Le paquebot "Laurentic", de la White Star, est attendu ce matin à Montréal, de retour d'une croisière de 3 jours au fleuve "Saguenay". Le "Laurentic" quitters Montréal samedi matin à l'aube à destination de Liverpool.

62e anniversaire

La fin de semaine a été, en départs, la plus féconde de la saison maritime de 1933.

Un estimé approximatif chiffre à 3,500 le total de ceux qui se sont embarqués sur les paquebots en partance pour l'Europe: "Ascania", "Antonia", "Duchess of Bedford" de Montréal et "Empress of Britain", de Québec; à 1,400 celui des passagers qui ont pris les services côtiers par les paquebots "New-Northland" 'Laurentic' et 'Rosalind' de Montréal et "Fleurus" de Québec. Le plus important de ces départs par le nombre des passagers, est celui du "Laurentic" de la White Star dont le nombre de passagers était de 1,100. Par une heureuse coincidence, la ligne White Star marquait par ce départ le 62e anniversaire de l'inauguration officielle de son service sur le Saint-Laurent. C'est en effet en 1871 que cette compagnie de navigation commença d'opérer son service maritime sur le Saint-Laurent avec les paquebots "Saint-Louis", "Vicksburgh", "Memphis", "Mississipi" et "Texas".

Depuis ce temps le service s'est continuellement amélioré et l'ère des grands paquebots arrivant, la White Star mit d'abord en service l'ancien "Laurentic" et le "Mégantic" (1909) qui vinrent fréquemment sur la route fluviale, déversant ici d'Europe, le formidable apport de l'immigration. Puis après la guerre, le service s'augmenta de plusieurs cargos et de paquebots luxueux, tels que le nouveau "Laurentic", le "Calgaric", le "Doris" et autres.

DEPARTEMENT DE LA MARINE
Montréal, 3 juillet, 1933.
10.30 A. M.

MONTREAL A QUEBEC

Longue-Pointe, 5.—Montant, 4.50 a.m. Laurentic"; 8.40 a.m. Colytte; 9.40 a.m. Gaspesia; 6.05 a.m. Sullwater; 8 a.m. Thodouac; hier, 6.25 a.m. Wendover; 6.55 a.m. Grey County; 6.58 a.m. Kings County; 11.30 a.m. Cathcart; 2.55 p.m. Elmworth; 1.35 p.m. Charlevoix; 7.50 p.m. Montclare; 8.35 p.m. Zenon C.; 9.45 p.m. Terrebonne; 11.35 p.m. Beaverdale; 11.40 p.m. Athenia; 4.50 p.m. Beran; samedi, 9.50 p.m. J. Lapointe. Descendant 9.30 a.m. ce matin H. M. S. Danae.

Bellmouth, 29.—Montant, 8.20 a.m. Chicoutimi County.

Sorel, 29.—Montant, 7.35 a.m. St. Etienne. Trois-Rivières, 74.—Montant 6.25 a.m. Belvoir; 7.35 a.m. Steelwater; arrivé 8.25 a.m. Rose Helene; arrivé hier, 8.50 p.m. Prode. Arrivé, descendant, 3.30 a.m. ce matin Aragon.

Pte. Citrouille, 84.—Montant, 6.05 a.m. Chicoutimi et barge; 6.05 a.m. Raguenau; 9.10 a.m. Calgarolite".

S.-Jean Deschaillons, 94. — Descendant, 8.30 a.m. S. G. C. Frontenac.

Grondiner, 98.—Montant 9.10 a.m. Sarnolite.

Pont, 133.—Montant, 9.15 a.m. Aurania.

Québec, 139.—Descendant 3 a.m. New York News; 3.40 a.m. Cymbeline; arrivé 5.30 a.m. St. Lawrence. Descendant hier, 4.10 p.m. H. M. S. Norfolk; arrivé, 5.30 p.m. Palatia; 10 p.m Canadolite. Descendant, 4.45 p.m. Empress of Britain.

GOLFE

St-Jean D'Orléans, 15. — Montant 7.30 am Talarite; 8 am Domby.

Cap Saumon, 82. — Montant 5 am, Selje; 7.30 am, Québec; Descendant 2.30 am. Cape Gaspé; 6.30 am, Valdirosa; 8a.m. Bjerild.

Pte au Père, 158. — Montant 4.30 am. Manchester Producer; au quai, S.G.C. Lady Grey; Descendant 12.30 am, Mondoc; 6.30 am hier, Geoebrgio Ohlsen, 11.30 am, Thubaux; 25 pm. Geo. L. Eaton; midi, Steinberg; 10 pm. Kirnwood.

Rimouski, le Mercire, 261. — Descendant 7.30 am hier, Empress of Britain; 12.30 pm, Antonia.

Cap Madeleine, 299. — Montant 7 am, Knowlton; Descendant 8 pm hier, Annie M. Nadeau.

Pte Renommée, 330. — Montant hier 8.30 pm, Langleeford; 8.30 pm 48 milles à l'Est, Tremston; Descendant 1 am ce matin, New Northland; 7 am Thorshaven; hier 1.30 pm, Canadian Highlandre; 3.30 pm Coalby; 5 pm Mary; 5.30 pm Treverbyn; 7 pm El Grillo; 9 pm Halse; 9 pm Capsa; 9.30 pm, Rosalind; 10.30 pm Cordelia.

Cap Des Rosiers, 354. — Descendant 4 am Miron L.

Franklin — Descendant 6 pm hier, North Shore.

Romaine — Parti 2.30 pm hier, Sable I.

Shelter Bay — Arrivé 10.40 am samedi Thoroid.

ANTICOSTI:—

Pointe Ouest, 332. — Descendant 6.30 pm samedi Fleurus.

Flat Point, 593. — Montant 9 pm samedi, Wanstead; 9 pm, Twickenhamm; Descendant 9.30 am ce matin, Belle Isle.

Capel Race, 836. — Pas de glace en vue. Montant 1 pm hier Penad Head; 4 pm Blairdevon; 8 pm samedi, 35 milles à l'Est Sunday; Descendant 4 pm hier Manchester Citizen.

Belle Isle, 179—Montant hier 3.45 p.m. 400 milles à l'Est Langleeridge. Descendant 3 a.m. ce matin Sulairia; 11.15 a.m. hier, Duchess of Bedford; 8.30 p.m. Beaverburn; 10.15 p.m. Ascania.

MONTREAL EN MONTANT

Lachine, 8.—Descendant 3.50 a.m. City of Windsor; 5 a.m. Zenda; 5.40 a.m. "Windsolite; hier 4.40 a.m. Keyport; 2 a.m. Beech Bay; 8 a.m. "Britannic"; 11.45 a.m.; S. Vencedor; 4.15 p.m. City of Hamilton; 7.15 p.m. Fairmount; 10.45 p.m. Spruce Bay. Montant 7.45 a.m. ce matin Cyclochief.

Cascade 21—Descendant 11 p.m. hier; J. Pratt et barge; 5.20 p.m. Dramia. Montant 6.40 a.m. ce matin Cias.

Coteau 33—Clair. Nord Est. Descendant 3.50 a.m. J. Holloway; 3.55 a.m.Rival et Halifax; 4.30 a.m. Keybell; 9.05 a.m. Stargard.

Cornwall 62—Montant 5.45 a.m.; Cyclo Warrior.

Dickinsons 72 — Descendant 7.55 a.m. Glenville. Montant 2.30 a.m. Britamoco; 5.50 a.m. R. Prince.

Galops 99—Clair, léger nord est. Descendant 3.30 a.m. Salvage Queen; 4 a.m. Warrenko; 5.50 a.m. Deepwater. Montant 2.50 a.m. hier Swiftwater; 1.25 a.m. Keystate; 1.30 p.m. J. A. McDougall; 2.30 p.m. Troisdocé 3.15 p.m. Penetang; 6.30 p.m. Canadian; 3.30 p.m. Coalfax.

P. Weller, 298 — Descendant 3.30 am Imperoyal, 5.25 am Novadoc, 6.35 am hier Freshmoor, 1.30 pm Oak Bay, 5.05 pm City of Toronto, 1.30 pm Morce, 2.50 pm Lethbridge. 7.30 pm Saskadoc, 8.45 pm Bommestad. Montant 1 am ce matin Surewater et Calgadoc, 2.30 am Edmonton 4.25 am Keynor, hier 3.50 pm Weyburn, 8.30 pm Poplar Bay, 10 pm Maple Bay.

P. Colborne, 321 — Descendant 12.30 am Coalhaven, 4.30 am J. B. Richards, 5.40 am F Baird, 5.50 am J. S. Pillsbury, hier 11.50 pm Midland Prince. Montant 12.15 am Sarnian, 5 am S. Misener, 12.20 am hier Benmaple 5 am Ganandoc, 10.15 am J. P. Burke, 3.20 pm Oleneagles.

Sault Sainte-Marie, 820 — Descendant 2 am hier Hagarty, 4.35 am Pine Bay, 8.45 am Hamonic, 9.10 am Keewatin, 9.15 am J. Irwin, 8.05 pm Saskatoon. Samedi 8.10 pm J. B. Foote, 11.55 pm Portwell. Montant 3.20 am ce matin Starmount et Kenora. Hier 3 am Stadacona, 1.05 pm Neranic, 1.40 pm Assiniboia, 4.05 pm Starwell, 5 pm C. H. Houson, 5.40 pm Fairlake, 6.10 pm Fairriver, 7.50 pm Caribou, 1.45 pm samedi Rahane, 5.30 pm Lemoyne.

AU PORT DE MONTREAL

ARRIVAGES LES 1 ET 2 JUILLET

Navire	Capitaine	Tonnage	De	Agents
Holystone—J.-P. Barkess		3,336	Swansea	J. P. Whitney
Blairmore—J. Maxwell		2,533	Grangemouth	McLean Kennedy
Oranian—P.-B. Brining		2,448	Swansea	White Star
Duchess of York—R.-N. Stuart		11,815	Liverpool	Pacifique Canadien
Cathcart—H.-B. Hilton		2,217	B. W. I.	Canadien National
Montclare—J. Turnbull		9,724	Liverpool	Pacifique Canadien

DEPARTS 1 ET 2 JUILLET

Calgary—W.-C. Baxter	4,486	Afrique Sud — Elder Dempster
H.M.S. Norfolk—H.-E.-C. Glagrove	9,858	Murray Bay — Marine anglaise
Halse—L. Schmidt	1,317	Pictou, N. E. — Montreal Shipping
Antonia—G. Edkin	8,445	Liverpool — Ligne Cunard
Kirnwood—G. Imrie	2,272	Rotterdam — Montreal Shipping
Valdirosa—G. di Belle	2,772	Italie — Montreal Shipping
Standard—H. Stangeby	727	Plymouth — W. Crawford
Rosalind—W. James	1,363	St-Jean — Furness, Withy

OCEANIQUES AMARRES AU PORT

Canadian Leader—B.-W. Lyons	3,342	Vickers — Canadien National
Lemet A.-C. Lloyd	2,065	Vickers — Furness Withy
Glentworth—D.-M. Atchison	3,510	Section 31 — Montreal Shipping
H.M.S. Danae—C.-H. KnoxLittle	4,850 (disp	Bassin Victoria — Marine Royale
Pajala—A. Eriksson	3,655	Section 40 — Montreal Shipping
Tonsbergfjord—C. Bang	1,830	Hangar 46 — Canadien National
Man. Division—J. E. Riley	3,768	Hangar 16 — Furness, Withy
Quilpool—W. Harland	2,021	Section 71 — Canadien Import
Nascopie—T. P. Smellie	5,503	Hangar 6a — J. P. Whitney
Backworth—H. A. Camp	1,442	Section 62 — Montreal Shipping
Cairnesk—E. A. Organ	3,015	Hangar 11 — Furness, Withy
Holystone—J. P. Barkess	3,336	A l'ancre — J.-P. Whitney
Blairmore—J. Maxwell	2,533	Section 57 — McLean, Kennedy
Oranian—P. B. Brining	2,418	Hangar 6 — White Star
Duchess of York—R. N. Stuart	11,815	Hangar 7 — Pacifique Canadien
Cathcart—H. B. Hilton	2,217	Hangar 14 — Canadien National
Montclare—J. Turnbull	9,721	Hangar 9 — Pacifique Canadien

MOUVEMENTS DES PAQUEBOTS

Navire	Agents	De	Date	Attendu
Athenia—Ligne Cunard		Glasgow	23 Juin	Montréal, aujourd'hui, 7 p.m.
Auranis—Ligne Cunard		Southampton	24 juin	Montréal, aujourd'hui, 9 p.m.
Ascania—Ligne Cunard		Montréal	30 juin	Plymouth, samedi
Alsunia—Ligne Cunard		Southampton	1 juillet	Montréal, 10 juillet
Duchess of Richmond—C. P. R.,		Liverpool	30 juin	Montréal, samedi
Antonia—Ligne Cunard		Montréal	1 juillet	Liverpool, 10 juillet
Empress of Britain—C. P. R.		Québec	1 juillet	Southampton, jeudi
Duchess of Bedford—C. P. R.		Montréal	30 juin	Liverpool, samedi
Empress of Australia—C. P. R.		Québec	28 juin	Southampton, mercredi a.m.
Lady Rodney—C. N. S.		Jamaique	29 juin	Montréal, dimanche
Lady Somers—C. N. S.		Montréal	28 juin	Jamaique, 10 juillet
Lady Drake—C. N. S.		Halifax	27 juin	Demerara, 12 juillet
Colborne—C. N. S.		Montréal	19 juin	Demerara, samedi
Empress of Canada—C. P. R.		Vancouver	17 juin	Hong Kong, vendredi
Empress of Japan—C. P. R.		Hong Kong	16 juin	Vancouver, demain
Elmorwal—C. P. R.		Vancouver	22 juin	Sydney N.S.W., 15 juillet
Niagara—C. P. R.		Sydney	22 juin	Vancouver, 14 juillet
Amer Trader—Am. Merchant		London	23 juin	New-York, aujourd'hui
Frederik VIII—Scan.-Am.		Copenhague	23 juin	New-York, aujourd'hui
Laconia—Ligne Cunard		Liverpool	24 juin	New-York, aujourd'hui
Minnewaska—Red Star		Anvers	23 juin	New-York, aujourd'hui
Volendam—Hol.-Amer.		Rotterdam	23 juin	New-York, aujourd'hui
Acadia—Ligne Cunard		Halifax	Croisière	New-York, demain
Conte di Savoia—Italien		Gênes	27 juin	New-York, demain
Ile de France—Française		Havre	28 juin	New-York, demain
Washington—U. S. L.		Mer	Croisière	Nek-York, demain
Deutschland—Ham.-Amer.		Halifax	Croisière	New-York, mercredi
Kosciuszko—Gdynia-Am.		Yarmouth N.E.	Croisière	New-York, mercredi
Transylvania—Ancher		Glasgow	28 juin	New-York, jeudi
Western World—Munson		Buenos Ayres	17 juin	New-York, jeudi

NOTES EXPLICATIVES

Qu'est-ce qu'un Beagle? — Quelle est son origine? — A qui sert-il?

Autant de questions que nous ont posées des personnes désireuses de se joindre à notre mouvement. Nous essaierons dans des articles qui vont suivre d'y répondre.

—I—

Nous croyons nécessaire, dès le début, d'avouer que ces notes, écrites à la hâte, sont fatalement incomplètes. Cependant nous croyons qu'elles seront utiles pour les novices.

Le Beagle est un petit chien courant, de la race dite d'Artois, dont on se sert pour faire la chasse au lièvre ou au lapin sauvage. C'est un "fox hound" miniature, dont la couleur varie, mais qu'on rencontre généralement marqué de blanc, de noir et de brun. Ayant de longues oreilles "pour essuyer la rosée du matin", suivant une expression connue, il ressemble beaucoup à l'ancien "fox hound" dont on se servait il y a quelques années pour faire la chasse au chevreuil. Possédant une voix mélodieuse il court en aboyant, et selon l'intensité et la fréquence de ses abolements, le chasseur sait qu'il est plus ou moins loin du lièvre.

Les amateurs de chasse apprécient le Beagle pour ses qualités de chasseur et sa fidélité à son maître. D'un tempérament doux il se fait facilement aimer des enfants et ne cause aucun ennui aux voisins. Afin de mieux faire comprendre la différence qui existe entre le Beagle de belle race et ceux qui ne le sont pas, nous donnons ci-après les caractéristiques d'un Beagle modèle. Ces données ont été traduites du Beagle type établi par le "National Beagle Club of America", en 1900 et encore en force de nos jours.

LA DIRECTION.

LE BEAGLE MODELE

TETE

Crâne: doit être un peu arqué à l'occiput — assez long, plein et large.

Oreilles: attachées modérément basses, elles doivent se rejoindre en pointe, à l'extrémité du museau; assez minces, assez larges, elles doivent être rondes aux extrémités et encadrer la tête; même à l'attention, le beagle ne doit pratiquement pas lever les oreilles.

Défauts: oreilles courtes, attachées haut, se levant trop à l'attention.

Yeux: bruns ou noisette — doivent être grands, assez espacés et doux expression suppliante — regard caractéristique du chien courant.

Défauts: yeux petits, perçants genre terrier ou sortis de la tête.

Museau: modérément long — doit être à angle droit — l'arrêt marqué, mais sans exagération.

Défauts: museau en bateau ou retrousné — long, pointu, très court, arrêt trop marqué.

Mâchoires: droites et égales — les babines exemptes de fanon (plis) — narines grandes et bien ouvertes.

CORPS

Cou et gorge: Cou bien dégagé, se détachant librement des épaules, fort et bien musclé, de longueur moyenne. Gorge exempte de fanons (replis de peau); un léger repli au dessous de l'angle de la mâchoire est permis.

Défauts: cou épais, court et trop gros — en ligne avec le garrot — gorge forte en fanons.

Epaules et poitrine: épaules bien échancrées, musclées sans exagération, indiquant la liberté des mouvements ainsi que la force. Poitrine assez large et profonde, pas au point cependant de nuire à la bonne allure des épaules.

Défauts: épaules rigides et trop droites; poitrine démésurément large et sans profondeur.

Dos, reins et côtés: dos court musclé et fort; rein large et légèrement arqué; les côtes en forme de baril.

Défauts: chien ensellé (dos qui creuse) — rein trop arqué ou trop long — rein étroit — côtes plates.

Avant-bras: droits et forts en os pour la taille du beagle — pâturons courts et droits.

Pieds: ronds et fermes avec de bonnes soles bien en fourrure; ergots serrés — un pied de chat, en un mot.

Défauts: coudes en dehors — pâturons bouletés, inclinés en avant ou en arrière, avant-bras tordus, genre Dachshund. Pieds ouverts, épatés, en éponge ou trop longs.

Cuisses et jambes: fortes et bien musclés, permettant au chien de courir vite et longtemps. Jambes fortes et assez longues.

Jarrets et Pieds: solides, symétriques et légèrement pliés — pieds ronds et fermes.

Défauts: jarrets serrés ou en dedans (jarrets de vache), droits — absence de muscles et de force — pieds ouverts, épatés, longs ou en éponge.

Queue: posée modérément haut et portée gaiement, légèrement courbée, courte en proportion du chien, avec un peu de brosse.

Défauts: longue, en forme de faucille ou trompette — queue

UNCLE DONALD GAGNE LE NEUVIÈME DERBY DE QUÉBEC, À DORVAL

Le jockey Passero pilote trois gagnants aux courses de Dorval

Il conduit Colored Artist, Protractor et Uncle Donald. —Cinq favoris, un second choix et un "outsider" victorieux.—Assistance de 8,000 personnes.

Eloge de la barrière Cattarinich

Uncle Donald, cheval brun issu de Vulcain et de Lady Emmeline, appartenant à Mme W.-H. Denham a gagné, samedi, le neuvième Derby de Québec devant une foule de huit à dix mille personnes à Dorval. Le gagnant était le grand favori des connaisseurs et de la multitude et il a amplement justifié la confiance placée en lui, franchissant la ligne d'arrivée sept à huit longueurs devant New Sun, second choix, son plus proche adversaire; Cold Coinage s'est classé troisième. Sept pur sang de trois ans ont pris part à la course qui était sur une distance d'un mille et un seizième. Avant le départ, la cote des paris sur Uncle Donald était approximativement de 2 pour 5. Tout le monde semblait convaincu que ce coursier remporterait la victoire et chacun risquait son argent sur lui. Bien que Uncle Donald ait gagné facilement, l'épreuve a été une vraie belle course car aucun cheval n'a en aucune façon nui à un autre, tous les jockeys s'efforçant de gagner, mais le plus loyalement possible. La victoire d'Uncle Donald a été décisive, concluante, et a démontré sa supériorité sur ses concurrents. Après la course, l'on a passé au cou du vainqueur un énorme bouquet en forme de fer à cheval, formé de roses jaunes et de fleurs mauves, attachées par des rubans de même couleur. M. E.-C. Saint-Père, président du Dorval Jockey Club, a présenté à M. W.-H. Denham, entraîneur du gagnant un joli sac de voyage en cuir et une montre d'or au jockey J. Passero qui avait conduit Uncle Donald à la victoire. La bourse du Derby de Québec était de $1,200.

En dépit des averses de l'avant-midi et de la température incertaine, une foule des grands jours, l'une des plus nombreuses jamais vues à Dorval, était accourue pour assister au Derby. On estime qu'il y avait entre 8,000 à 10,000 personnes dans les estrades et sur le terrain. Ajoutons que c'était une foule élégante, animée d'un vif esprit sportif, qui a fort apprécié le spectacle offert.

Le jockey J. Passero a été le grand héros de la journée, pilotant trois gagnants: Colored Artist, dans la première course, Protractor dans le handicap Dorval, et Uncle Donald dans le Derby de Québec.

Cinq favoris, un second choix et un "outsider" ont triomphé samedi, de sorte que les fervents de sport ont laissé la piste hautement satisfaits de leur journée. Les courses ont marché rondement et tout s'est passé d'une façon parfaite, sans la moindre anicroche. La seule chose que nous ayons eu à regretter est la malchance dont Ask Katie a été victime dans la dernière épreuve. Cette pouliche s'est embarrassée les jambes l'une dans l'autre en passant devant la grande estrade et elle a buté, s'abattant sur la piste et lançant sur le sol le jockey Wimmer qui la montait. L'affaire n'a pas été causée par une défectuosité de la piste, car celle-ci, bien qu'un peu boueuse, est parfaitement unie.

Tout a marché à merveille pendant toute la durée du meeting. Aucun jockey n'a été suspendu et deux seulement, ont été mis à l'amende un par les commissaires pour avoir frappé son cheval à la tête, et l'autre par le starter pour désobéissance au départ. A part cela, les choses se sont passées de façon parfaite. Le commissaire en chef Julius Reeder nous a déclaré que l'absence d'accidents et d'incidents regrettables doit être attribuée dans une large mesure à l'emploi de la barrière de départ Cattarinich. Avec cette barrière, dit-il, les chevaux partent bien en ordre, à distance égale les uns des autres, et ils ne se suivent pas. Cette barrière fera beaucoup pour assurer le succès des courses et pour donner du bon sport.

La première course a fourni une fin enlevante au possible. Colored Artist, guidée par Passero, l'a emporté par une tête sur Kingsway qui lui a fait une lutte sensationnelle sur toute la ligne droite et qui a bien failli lui voler la victoire dans les derniers verges de l'épreuve. Logwood, à Geo. Foisy, second choix, s'est classé troisième. Il y avait onze chevaux dans cette course.

Dans la deuxième épreuve, Devisish, à Mme J. Zoeller, conduite par A. Tryon a galopé tout le temps en avant de ses neuf adversaires et a remporté une belle victoire. Elle a rapporté $16.20 pour $2 à ses preneurs. Rubans Choice a fini deuxième et San Cafe troisième.

Marabou, propriété de R. F. Coppage, conduit par Case et favori des connaisseurs, a remporté une victoire facile dans la troisième course, gagnant par quatre ou cinq longueurs.

Le handicap Dorval sur une distance de 5½ furlongs a vu la défaite du favori Tombereau guidé par Neal. Protractor, second choix, piloté par Passero a décroché la victoire et la bourse, Anne L. a fini deuxième et Mint Drift, troisième.

Deserve, à Mme L.-A. Daly, conduit par Verbus et favori de la foule, a battu un champ de neuf partants dans la sixième course. Yvette V. a fini deuxième, et Interior, troisième.

La dernière course de la journée, sur une distance d'un mille et un furlong, a réuni huit partants et a été gagnée par le favori Astrakhan, conduit par Watson.

Première course — six furlongs; bourse $400; pour trois ans et plus; nés au Canada; à réclamer. Colored Artist, 106, J. Passero; Kingsway, 104, P. Neal; Logwood 111, J. Jones; Doer 112, N. Wall; Kebbie 105, J. Mahoney; xxRose Spot 100, G. Courtney; Rysoil 110, E. Barber; Baton D'Amour 107, E. Smith; aRetainer 109, F. Fellows; Spot Crest 100, C. Hanauer; Royal Beacon 105, Thurber. Ont rapporté: Colored Artist, $7.00, $4.50, $3.80; Kingsway, $7.50, $5.55; Logwood, $3.05.

Seconde course — cinq furlongs et demi; bourse $400; pour deux ans, à réclamer. Devilish 101, A. Tryon; Rubans Choice 106, Thurber; aSan Gaff 92, C. Hanauer; TO U 104, H. Lauch; Shoteur 106, B. Marshio; aBlonde Venus 109, S. Stretten; Bar Queen 106, R. Feeney; Ocean 105, M. Verbus; Wrackails 107, E. Smith; Le Canadien 100, M. Wood; xxPlaid Ont rapporté: Devilish, $16.20, $8.35, $5.30; Rubans Choice, $6.10, $3.85; San Gaff (field), $7.15.

Troisième course — six furlongs; bourse $400; pour trois ans et plus; à réclamer. Maroo, 111, F. Case; Sue Jones 111, J. Mulrooney; Fife 108, W. Hiller; xLuxury 103, M. Verbus; Stylish Mack 114, R. Heiland; Cloido 111, D. Smith; aPair Blanche 108, J. Mona; Fatal Gift 113, R. Cooper; xxTex 106, T. Stasuk; xxMarsh Pearl 111, B. Marshio; aBrick Kiln 110, R. Moore. —Field. Ont rapporté: Marabou, $5.00, $2.50, $2.10; Sue Jones, $4.40, $4.45; Fife, $6.10. Le pari double sur les deuxième et troisième courses a rapporté $91.70.

Quatrième course, 5 furlongs et demi; bourse $500; pour 3 ans et plus; handicap Dorval. Protractor, 110, J. Passero; Anne L. 108, C. Hanauer; Mint Drift, 106, B. Marshio; Tombereau, 100, P. Neal; Noel Boy, 104, H. Thurber; Margil, 116, R. Wimmer; Uvira, 103, N. Wall; Finalist, 111, J. Mulrooney. Ont rapporté: Protractor, $6.30, $5.05, $3.70; Anne L., $6.20, $4.40; Mint Drift, $3.60.

Cinquième course: 1 mille et 1/16; bourse $1,200, ajoutée; pour 3 ans; Derby de Québec. Uncle Donald, 118, J. Passero; Calwalk, 118, R. Cooper; Gold Coinage 109, S. Stretton; Yonkers, Flash, 108, Hanauer; New Sun, 118, R. Watson; Tiger (Cat. 111), H. Thurber; Peneock Girl, 110, B. Marshio. Ont rapporté: Uncle Donald, $2.95, $2.70, $2.70; Calwalk, $5.80; Gold Coinage, $9.00.

Sixième course: 1 mille bourse $400; pour 3 ans et plus, à réclamer. Deserve, 106, M. Verbus; Yvette V. 80, C. Hanauer; Interior, 109, T. Stasuk; Trajectory, 106, M. Mitchell; Skirt, 114, R. Holland; Go Easy, 96, F. Fellows; Wee Toddler II, 109, E. Jeffe; Coventry Queen, 106, L. Laurin, Charlie's Girl, 112, F. Case. $2 ont rapporté: Deserve, $5.40, $3.55, $3.30; Yvette V., $10.70, $5.80; Interior, $4.05. La Quinella a payé $84.10.

Septième course: 1 mille et 1/8, bourse de $400, pour 3 ans et plus, à réclamer. Astrakhan, 103, R. Watson; Sedrie, 106, P. Neal; Little Scout, 107, J. Mulrooney; Friendly Ways, 109, Stretton; Dr Becker, 106, J. Passero; Westy's Lad, 110, W. Hiller; Martha Long, 106, B. Cooper; Ask Katie, 107, R. Wimmer. Ont rapporté: Astrakhan, $6.20, $3.70, $2.85; Sedgie, $3.60, $3.95; Little Scout, $4.00.

L'ouverture du Grand Circuit à North Randall

Cleveland, 3.—Spencer McElwyn, propriété de Henry H. Knight de Chicago et piloté par Marvin Childs a gagné samedi à la piste de North Randall les stakes Matron pour trotteurs de trois ans. Le pari mutuel légalisé était pour la première fois en usage à North Randall. King Ben gagna la première épreuve et paya $32.80 pour un billet de $2. Spencer McElwyn finit septième lors de la première épreuve. Ces courses marquaient l'ouverture de la saison du Grand Circuit.

Voici les résultats des courses de la journée:

Division des ambleurs, Stake Matron, trois ans, $925, trois épreuves:

Calumet Dubuque (Stokes)	1	1	1
Daniel Honaver (Berry)	2	2	2
Plucky Scots (White)	3	3	3

Temps: 2.03½, 2.06, 2.07¾.

Trois partants seulement.

Les Stakes Matron pour trotteurs de trois ans, $5,300. Trois épreuves:

Spencer McElwyn (Childs)	2	1	1
Brown Berry (Egan)	3	2	4
Hollycrest Portia (Dodge)	9	3	2
Mary Reynolds (White)	4	4	3
Volga Hanover (Berry)	3	7	8

Temps: 2.04, 2.06 2/5, 2.06 2/5, 2.06 2/5.

xKing Ben, Meurice, Sir Raleigh, Senator Hogs, xxKharde sont aussi partis.

xGagna la première épreuve et fut distancé dans la seconde.

xxDistancés dans la seconde épreuve.

2.02 trot, $500, deux dans trois

Great Atlantic (Van Buren)	1	1	
Nedda Guy (Stokes)	2	2	
Fair Dreams (Dickerson)	3	4	
Hollycrest Roman (Childs)	4	3	
Bray Stout (Stout)	5	5	

xHollycrest Dennis, B. H. (Dodge, dr.)

Temps: 2.07, 2.07¾.

x a boîte en arrivant au fil dans la première épreuve.

Free For All ambre $400, un mille, deux dans trois.

Peter-at-Law (Brinkerhoff)	1	1
Calumet Adam (Childs)	2	2
Cold Cash (Brisenfield)	3	4
Rin Hanover (Fleming)	4	3

Temps: 2.06, 2.01¾. (Le mille le plus rapide pour ambleurs pour 1933 jusqu'à date).

Handicap trot, un mille et un huitième $250

Wayne Lee (Beattie)	1	
Poplar Hill (White)	3	
Overbrook (Valentine)	1	
Sunny (Urban)	4	
Gladys Ellen (Van Buren)	5	

Temps: 2.23. Peter Goldfinch, Peter Hur, Lindy D., Traveler, et Lores Prince sont aussi partis.

Handicap amble $250

Dorothy Nixon (Fitzpatrick)	1	
Jean Abbe (Beattie)	2	
Miss Abbedale (Shelly)	3	
Hollycrest Sara (G. White)	4	
Stand Hope (Valentine)	5	

Temps: 2.15. Conbuillor, Margaret Vonian, Miss Belwin's Boy et Patch Direct sont aussi partis.

Le Shamrock jouera avec le Saint-Michel, ce soir

Le Shamrock junior ira rendre visite au Saint-Michel, ce soir, au Parc Manee, dans une partie de crosse de la Ligue Junior provinciale. La partie commencera à 7 heures.

Le programme pour demain soir au Stade de S.-Jean de Matha a été un peu changé. Dans la première partie, le S.-Jean de Matha rencontrera le Frenchoime, tandis que le Tiger remplacera le Shamrock contre le Verdun A.C. Dans cette dernière partie, la première place de la ligue sera en jeu.

Une assemblée de la ligue sera tenue ce soir immédiatement après la partie, au chalet du S.-Michel.

Le Royal au bâton

LES FRAPPEURS	AB.	H.	2B	3B	HR.	RBI.	P.C
Tate	210	70	9	1	2	30	.333
Finney	57	16	5	0	0	7	.333
Shirer	221	74	13	1	11	37	.332
Roettger	422	98	25	1	6	37	.304
Winsett	159	46	5	5	13	34	.290
Ripple	308	80	15	1	4	34	.280
Pither	16	4	0	0	0	2	.250
Grabowski	78	19	4	0	0	3	.244
Michaels	39	9	2	0	0	4	.231
Gautreau	235	54	9	0	1	22	.230
Pickering	243	56	11	1	10	37	.230
Regan	170	39	5	2	8	17	.230
Goldman	258	65	11	4	0	17	.225
Smith	25	5	1	0	0	1	.200
McKeithan	24	5	0	0	1	3	.208
Dietrich	23	5	1	1	0	3	.139
Ogden	35	4	0	0	1	5	.114
Pomorski	35	3	0	0	0	1	.086

LES LANCEURS	IP	H.	R.	BB	SO.	G.	P.	P.C
Pomorski	96	108	47	27	31	7	1	.875
Fisher	70	57	29	31	16	9	3	.625
Ogden	87	73	34	30	14	8	3	.628
Michaels	160	110	52	54	41	7	3	.538
Dietrich	83	82	42	37	27	5	6	.455
McKeithan	59	64	23	44	16	3	4	.428
Smith	75	91	54	30	15	2	8	.200

Les home runs d'hier: Foxx, Athletics, 4; Williams, Athletics, 1; Storti, Browns, 1; Lopez, Dodgers, 1; Verges, Giants, 1.

Les meneurs: Foxx, Athletics, 24; Ruth, Yankees, 17; Gehrig, Yankees, 17; Klein, Phillies 16; Berger, Braves 15.

Totaux des ligues: Américaine, 321; Nationale, 239. Grand total, 560.

$10
Reg. jusqu'à $20.00
Complets pour Hommes
Derniers modèles en serge et en worsted, ainsi que modèles sport. Toutes les tailles de 33 à 44.
2 magasins
Magasin de Satisfaction
2001 Ste-Catherine Est
et
1302 Mt-Royal Est
10,21,23,26,28,30,3 TWO

JOUTES DE BASE-BALL

LIGUE AMERICAINE

Détroit à S.-Louis, clair, 5 p.m.
Chicago à Cleveland, clair, 4 p.m.
Seules joutes.

LIGUE NATIONALE

New York à Boston, nuageux, 3 h. 15 p.m.
Seule joute.

LIGUE INTERNATIONALE

Toronto à Buffalo, clair, 9 h. 15 p.m.
Albany à Baltimore, pluie, 4 h. 15 p.m.
Newark à Jersey City, pluie, 3 h. 30 p.m.
Seules joutes.

LIGUE INTERNATIONALE

Première joute:

Toronto	010 612 000—	4	11	4
Buffalo	300 400 31x—17	22	0

Marrow, Brame et Heving, H. Smith; Lucas et Danning.

Seconde joute:

Toronto	100 003 0—	4	7	1
Buffalo	310 011 x—	6	12	0

Goldstein et Heving; Wilson et Crouse.

Première joute:

Albany	010 101 001—	4	11	1
Newark	000 000 000—	0	5	1

Fussell et Padden; Weaver, Murphy et Kies.

Seconde joute:

Albany	010 020 0—	3	5	2
Newark	000 000 2—	2	8	0

Ragland, Morrell, Fussell et Phelps; Devens et Hargreaves.

Première joute:

Montréal	200 001 100—	4	10	0
Rochester	000 000 001—	1	4	1

Ogden et Tate; Blake et Florence.

Seconde joute:

Montréal	000 000 2—	2	8	0
Rochester	020 010 x—	3	8	0

Smith, McKeithan, Dietrich et Grabowski; Tate; Kaufman, I. Smith et Hinkle.

Première joute:

Jersey City	200 400 222—12	20	3
Baltimore	510 031 23x—15	12	4

Pigras, Meola, Hanlon et Renas; Mattingly, Cunningham, Smythe et Sprinz.

JOUTES DE SAMEDI

Albany	000 200 001—	3	7	3
Newark	200 101 00x—	4	5	1

Batteries: Campbell, Prim et Phelps. Padden; Deshong, Murphy et Kies.

Seconde joute:

Albany	000 000 200 003—	5	9	3
Newark	200 000 000 000—	3	10	3

Batteries: Miner, Shealy, Morrell, Prim et Padden, Phelps; Tamulis, Jablonowski et Hargreaves, Ries.

Jersey City	000 000 001—	1	6	0
Baltimore	000 000 31x—	4	9	1

Batteries: Cascarella, Meola et Renas; Simmons; Richmond et Linton.

Seconde joute

Jersey City	200 020 0—	4	8	1
Baltimore	021 102 x—	6	9	3

Batteries: McCloskey et Renas; Classet, Smythe et Sprinz.

Rochester	023 011 010—	8	12	1
Toronto	000 000 000—	3	9	0

Batteries: Catermuelle; Florence, Hamlin, Frasier et Smith, Heving.

Seconde joute

Rochester	200 000 0—	4	4	1
Toronto	130 010 x—	7	7	0

Batteries: Lindsey, Vetherell et Hinkle, Sirkofer; et Heving.

	G	P.	P.C
Newark	49	23	.598
Rochester	47	25	.573
Toronto	46	37	.554
Baltimore	46	39	.541
Montréal	38	44	.463
Albany	37	47	.440
Buffalo	36	48	.429
Jersey City	31	49	.398

LIGUE AMERICAINE

Philadelphie	001 301 000 1—6	11	0
S.-Louis	030 000 101 0—5	12	4

Mahaffey, Grove et Cochrane; Hadley et Shea, Ruel.

Deuxième joute : —

Philadelphie	010 100 301—	6	14	2
S.-Louis	000 121 05x—11	12	0

Cain, Peterson et Madjeski; Blaeholder, Gray et Ruel.

New-York	211 100 002—7	15	1
Cleveland	000 001 200—3	5	2

Brown, Moore et Dickey; Harder, Connally, Hudlin et Pytlak.

Les autres parties furent remises.

Philadelphie	273 101 000—14	20	—3
S.-Louis	400 740 00x—15	13	0

Batteries — Peterson, Earnshaw, Cain, Walberg et Madjeski; Coehrane, Coffman, McDonald, Hébert, Wells et Rensa.

New-York	200 000 002—	4	7	0
Cleveland	001 010 000—	2	10	8

Batteries — Allen, Pennock et Dickey; W. Ferrell et Pytlak.

Hogsett, Heving et Hayworth.

Washington	002 040 230—11	15	0
Détroit	000 001 200—	3	7	3

Batteries — Thomas et Sewell; Sorrell, Boston 110 100 022— 7 13 2
Chicago 000 001 001— 2 11 1

Batteries — Pipgras et Ruel; Ferrell; Gregory, Kimsey, Jones et Grube.

	G.	P.	P.C
Washington	45	25	.643
New York	45	26	.634
Philadelphie	36	34	.514
Chicago	34	36	.486
Cleveland	33	38	.479
Détroit	33	38	.465
Boston	29	41	.414
S.-Louis	26	41	.373

LIGUE NATIONALE

S.-Louis	000 003 000 000 000 000—	6	1
N.-York	000 000 000 000 000 001—1	10	0

Carleton, Haines et Wilson ; Hubbell et Mancuso.

Deuxième joute : —

S.-Louis	000 000 000—0	4	0
New-York	000 100 00x—1	5	1

Dean et O'Farrell; Parmelee et Mancuso.

Cincinnati	000 000 000—0	4	0
Boston	000 000 01x—1	5	0

Derringer et Hemsley; Brant et Spohrer.

Cincinnati	001 002 000—3	11	1
Boston	000 000 000—0	3	1

Benton et Lombardi; Mangum, Frankhouse et Spohrer.

Chicago	010 000 011—2	12	0
Brooklyn	000 023 02x—7	16	0

Malone, Grimes et Campbell; Carroll et Lopez.

Deuxième joute :

Chicago	000 001 002—3	6	0
Brooklyn	002 000 002—4	10	2

Warneke, Root et Hartnett, Campbell ; Beck et Lopez.

Joutes de samedi:

Pittsburgh	030 117 110—	8	15	3
Philadelphie	430 501 00x—12	17	2

Batteries — Chagnon, Kremer, Harris et Pleinich; Hanson, Hoyt, Liska et Todd.

Seconde joute:

Pittsburgh	100 020 000—	4	13	0
Philidelphie	200 000 001—	3	10	1

Batteries—Smith et Finney; Collins, Elliott et Todd, Davis

S.-Louis	000 001 000—	1	6	0
New York	002 300 00x—	12	17	0

Batteries — Walker, Johnson et Wilson, O'Farrell; Fitzsimmons, Bell et Mancuso, Richards.

Chicago	015 011 023—13	18	3
Brooklyn	020 000 100—	3	9	2

Batteries — Tinning et Hartnett, Taylor; Benge, Thurston, Shaute, Lopez et Outen.

Cincinnati	000 301 000 2—	6	12	4
Boston	101 100 100 1—	5	11	0

Batteries — Frey, Benton et Lombardi; Betts, Zachary, Stein, Frankhouse et Hogan.

	G	P	P.C
New York	43	23	.652
S.-Louis	39	32	.549
Pittsburgh	37	34	.521
Chicago	37	37	.500
Boston	33	37	.486
Brooklyn	32	36	.478
Cincinnati	32	41	.438
Philadelphie	29	43	.403

AMERICAIN ASSOCIATION

Columbus	212 101 010—8	14	3
Louisville	101 001 000—3	8	3

Batteries: Lee et Delancey; McKain, Jonnard et Erickson, Thompson.

Seconde joute:

Columbus	000 001 520—8	10	1
Louisville	000 001 000—1	9	2

Batteries: Teachout et Delancey; Weinert, Bass, McKain, Jonnard et Thompson.

Toledo	202 000 030—7	16	0
Indianapolis	200 100 000—3	10	1

Batteries: Pearson et Reiber; Tising, Bolen, Turner et Riddle.

Seconde joute:

Toledo
Indianapolis

Joute arrêtée à la 2ème, loi du dimanche.

Batteries: Bachman et Healy; Logan et Angley.

Minneapolis	002 010 000—3	8	2
St.-Paul	000 171 00x—9	9	0

Batteries: Hilcher, Tauscher et Henline, Glenn; Thomas et Fenner.

Milwaukee	000 000 000—0	3	0
Kansas City	120 010 02x—6	14	0

Batteries: Fressnell, Hillin et Bengough; Mails et Brenzel.

JOUTES DU SAMEDI

Toledo	010 011 000—3	6	2
Louisville	002 041 01x—8	10	3

Batteries: Nekola, Twogood et Healy; Penner et Erickson.

St.-Paul	110 100 000—3	10	2
Minneapolis	003 101 00x—5	7	0

Batteries: Yde, Harriss et Fenner; Benton, Tauscher et Glenn.

Milwaukee	000 000 102—	3	11	1
Kansas City	001 017 10x—10	14	1

Batteries: Polli, Hillin et Young; Browning et Brenzel.

Columbus à Indianapolis, remise, pluie.

Columbus	45	27	.625
St.-Paul	41	35	.539
Indianapolis	37	33	.529
Minneapolis	39	33	.527
Toledo	38	37	.507
Milwaukee	32	38	.457
Louisville	34	42	.447
Kansas City	29	48	.377

A L'ACADEMIE ROUSSIN

Le lutteur local Jack Rogers rencontrera Jack Labbé dans un programme de lutte qui aura lieu mercredi soir. Les autres matchs sont les suivants: Kid Desgrosellers vs Alb. Lebrun, Tiger Lewis vs L. Beaulieu, et le combat royal entre Guy Potvin, A. Larochelle, A. Lecombe, V. Therrien et B. Lepage. Arbitre, prof. R. L'Heureux.

Le gagnant du Derby de Québec

Uncle Donald, à Mme W.-H. Denham, et piloté par le jockey J. Passero, qui a gagné samedi après-midi le neuvième Derby de Québec à Dorval. (Cliché Associated Screen News, Montréal).

Beau triomphe des avironneurs du Lachine Racing Canoe Club sur leurs concurrents, samedi

(Du correspondant de la PRESSE)

Lachine, 3.—Les avironneurs de "Lachine Racing Canoe Club" ont célébré, samedi, la fête de l'Empire par un véritable triomphe sur leurs compétiteurs, lors des 14e régates annuelles de notre club nautique.

Nos avironneurs ont terminé les courses avec un total de 40 points. Les autres clubs se sont classés dans l'ordre suivant: Grand-Tronc 19, Otterburn 7, Cartierville 2, S.-Lambert 2 et Chateauguay 1.

La course principale de l'après-midi, celle du canot de guerre, a été chaudement disputée et fut gagnée par le club Lachine, qui a défait son vieux rival, le club Grand-Tronc, par 2 pieds. Jusqu'à 10 pieds avant d'arriver à la ligne d'arrivée, ce dernier tenait la dedans lorsque par un effort surhumain, le club Lachine, habilement piloté par V. Chisholm, dépassa le club Grand-Tronc et se classa bon premier, aux applaudissements de la foule.

Les régates qui étaient régies suivant les règlements de l'Association C.C.A., ont été conduites par les officiers suivants qui se sont bien acquittés de leur tâche: Arbitre, E.-E. Barlow; starter, J.-C. Mooney; juges-en-chef, J. Juges, A. Bland, J. Blanchenger, A. Brazier et le colonel H. Harrison, préposé à l'alignement, H. Marsden, chronométreurs, Chs-N. Valiquet et C.-W. Taylor, scoreurs, R.-E. Gilbert et W.-D. Gold; announceur, J.-G. McLeish.

MM. Frank Clément, vice-commodore, et E.-E. Barlow, 2e vice-commodore du C.C.A., et R.-E. Gilbert, secrétaire, représentent officiellement l'association.

Les officiers du Lachine Racing Canoe Club sont: Commodore-honoraire, A.-M. Brown; commodore, C.-E. Manhire, qui a souhaité la bienvenue à tous; vice-commodore, Jack McNicol; secr.-trésorier honoraire, W.-D. Fadd; entraîneur honoraire, J.-P. Galbraith. Les anciens commodores du club présents étaient: MM. Robert Lucas, qui malgré ses 78 ans, a tenu à assister aux régates; W.-M. Johnson, R.-E. Woodward, A. Keyworth, A.-M. Brown et W.-O. Wall.

Les avironneurs ont commencé à 2 h. 30 à s'aligner et les différentes épreuves inscrites au programme ont donné le résultat suivant:

1ère course, canot simple, junior, un avironneur, 5 partants—1 J. Kearney, Lachine, 2 T. Shore, Lachine, 3 J. Donnelly, Cartierville. Temps: 4 m. 47 sec. Le vainqueur a fait la ligne d'arrivée avec une longueur en avant des 2 et le avironneurs qui se sont livré une belle lutte.

2e course, canot simple, senior, à un avironneur, 5 partants.—1e A. Lindsay, Lachine, 2e E. Devlin, 3e K. Baadsvik. Temps: 4.30 4-5 sec. Le vainqueur a été applaudi pour avoir défait le fameux Jarvis. Le club Lachine a remporté les honneurs de cette course qui fut enlevante tout le long du parcours d'un demi-mille.

3e course, canot tandem intermédiaire, à 2 avironneurs, 6 partants—1e W. Grayson et K. Baadsvik, Lachine; 2 A. Kerr et F. Leroux, Otterburn; 3 J. Hinke et W. MacLéan. Temps: 4 m. 29 sec. Les vainqueurs ont dû se dépenser pour dépasser les avironneurs du Grand-Tronc, à l'arrivée.

4e course, canot à 4 avironneurs, pour le trophée Daly, 6 partants—1e L. Schofield, J. Colley, M. Murfie et J. Haley, Grand-Tronc; 2 l'équipe Purdy, Lachine; 3 J. P. O'Neil, A. Holmes, W. Phillips et E. Barton, S.-Lambert. Cette course, qui est la plus importante après le canot de guerre, fut à l'honneur du Grand-Tronc. L'équipe de Wiggins, no 2 de ce dernier club, fut disqualifiée et la course dût être reprise pour décider de la victoire finale. Temps: 3 h. 57 sec.

5ième course, canot à 2 avironneurs, tandem, senior, 6 partants — 1er E. Whittall et A. Lindsay, Lachine; 2e, T. Rodge et G. Peltier, Lachine, 3e R. Erskine et D. Ogilvie, Grand-Tronc. Temps: 4 m. 19 s. Tout le long de la course, les compétiteurs se sont suivis de près, et l'arrivée fut intéressante.

6ième course, canot à 4 avironneurs, 6 partants ½ mille, intermédiaire — 1er, l'équipe Shore, Lachine; 2e, l'équipe Purdy, Lachine; 3e McGlashan, Pricke Greenough et Remy, Chateauguay. Temps: 3 h. 53½ sec. Les vainqueurs ont triomphé par une 10 longueur. Les 2 et 3e équipes se sont livré une belle lutte à la ligne d'arrivée.

7ième course, canot tandem, junior, trophée M. Cattiny, 3 avironneurs, 6 partants— 1er Kerr et Ledoux, Otterburn; 2e Wiggins et Calnan, Grand-Tronc, 3e, Colby et Marden, Lachine. Temps: 4 m. 29-2-5 sec. Les jeunes avironneurs du Grand-Tronc ont remporté cette course par une ½ longueur et furent applaudis pour leur exploit.

8ième course, canot à 4 avironneurs, semi-intermédiaire, 6 partants, ½ mille de long — 1er, l'équipe Hurwitz, Lachine; 2e Goldthorpe, Alkeman, Erskine et O'Clivie, Grand-Tronc; 3e Everett, Schofield, Pearson et Boon, Grand-Tronc. Temps: 3 m. 43 secondes. Les partants ont tous livré un vrai duel, pour arriver premiers, et un effort à la fin de la course, donna la victoire au club Lachine.

9ième course, canot simple, intermédiaire, 6 partants, 1 avironneur, donna le résultat suivant: 1er, Requine, V. Chisholm, Lachine; 2e, l'équipe Alkeman, Grand-Tronc; 3e, l'équipe Sherriffs, Cartierville. Temps: 3 m. 3.06 ½ sec. L'équipe No 2 du club Lachine, fut disqualifiée pour avoir barré le chemin à une autre équipe au départ.

Puis, le commodore C.-E. Manhire convie les officiers des régates et invités à un lunch, dans les salles du Masonic Temple, 17e avenue. Les santés du Roi, du Lachine Racing Canoe Club et celle des clubs étrangers furent proposées et répondues, au milieu d'un grand entrain.

A 8 h. 30, Son Honneur le maire John-H. Lyon fit l'ouverture officielle de la tombola, organisée par le Lachine Racing Canoe Club, qui se tient sur le terrain du Masonic Temple. Le premier magistrat, dans quelques paroles de circonstance a fortement invité la foule nombreuse à encourager les avironneurs de Lachine qui font honneur à notre ville, les félicita des succès remportés dans la journée, et souhaita que la tombola rapporte des bénéfices substantiels, pour permettre au Lachine Racing Canoe Club, de continuer ses activités sportives, au sein de notre ville.

Puis on présenta les prix aux vainqueurs dans la salle de concert, et une sauterie clôtura l'événement nautique de la journée qui fut bien remplie.

La tombola se continue tous les soirs jusqu'à samedi soir, le 8 juillet.

Défaite du Longueuil

Le club de crosse S.-Anthony a vaincu le club Longueuil par le score de 8 à 5, hier après-midi, dans une joute régulière de la Ligue de la cité et du District.

S.-Anthony		Longueuil
Gamache	but	Denger
Hamilton	défenses	Regis
Galley		Trudel
J. Green	cover	Cormier
Bowens	centre	Lacoeli
Hunt	attaques	Pitre
E. Green		Brisbois

S.-Anthony: Bertrand

WASHBURN VS DEGLANE, À L'ARÉNA—LEITHAM SE BAT À MANCHESTER, ANG.

Henri Deglane et Jack Washburn se rencontrent, ce soir, à l'Arena

C'est le match principal de la soirée du promoteur Riopel. — Sandor Szabo contre John Spellman en semi-finale.

Earl McCready et Joe Malcewicz

C'est ce soir, à huit heures, que le promoteur Lucien Riopel offrira, à l'Aréna Mont-Royal l'une de ses plus intéressantes soirées de lutte de la saison avec, comme combat principal, un engagement à finir entre l'ancien champion du monde Henri Deglane et Jack Washburn, le lutteur étoile de la Californie.

Henri Deglane n'a lutté qu'une fois à Montréal, cette saison, alors qu'il a défait Matros Kirilenko dans un combat fort contesté. Depuis, il a failli reprendre son titre au champion Don George, ce qui prouve bien qu'il est toujours le lutteur habile qui sait plaire aux foules.

Tous les lutteurs choisis par le promoteur Riopel pour les quatre engagements de ce soir sont classés parmi les meilleurs. C'est ainsi qu'en semi-finale Sandor Szabo sera face à John Spellman. Ce sont là deux lutteurs qui ont gagné l'admiration des amateurs de lutte et qu'on verra avec plaisir.

Earl McCready, le fameux athlète qui s'est tant distingué récemment à Montréal, fera la lutte à Joe Malcewicz, le Polonais si rusé. Ce combat rivalisera d'intérêt avec la finale elle-même. Matros Kirilenko et Vanka Zalesniak seront les adversaires aux prises dans une préliminaire de 20 minutes ou une chute.

Le programme complet de la séance de ce soir sera comme suit: Finale: Henri Deglane vs Jack Washburne, 2-3, à finir.

Semi-finale : Sandor Szabo vs John Spellman, 45 min., une chute.

Préliminaires : Earl McCready vs Malcewicz, 30 min., une chute.

Matros Kirilenzo vs Vanka Zalesniak, 20 m., une chute.

Les arbitres seront Ernest Boucher et Jimmie McKimmie.

LE GOLF

DUNLAP PREMIER À ST-ANDREWS

S.-Andrews, Ecosse, 3.—Conduite par le jeune George Dunlap, Jr., un amateur de New York, l'équipe américaine de golfeurs qui cherche à retenir le championnat outre-mer, s'est assuré la première position à mesure que les joueurs se sont mis à l'oeuvre ce matin dans la ronde de qualification. Dunlap a volé deux coups à la normale pour marquer un total de 71.

Voici les scores des premiers concurrents: x-George T. Dunlap Jr., New York, 71. Bill Burke, Greenwich, Conn., 72. Jos Kirkwood, Coral Gagles, Fl., 73. Henry Cotton, Waterloo, Belgique, 74. Walter Hagen, Detroit, 74. Willie Watt, Angleterre, 77. Phil Rogers, Angleterre, 79. Syd Easterbrook, Angleterre, 80. x-J.-T. Boadless, Ecosse, 80. Edward (Ted) Ray, Angleterre, 81. R.-D. Vicklers, Hull, Angleterre, 82. x-Edward Kyle, Singapore, 82. Craig Wood Deal, New Jersey, 82. x-Rex Hartley, Angleterre, 83. x-William Tulloch, Ecosse, 76. Joaquin Bernardino, Espagne, 76. W.-H. Lewies, Angleterre, 76. Francisco Alonzo, Espagne, 80. Pierre Alsuguren, France, 81. Laurie Ayton, Ecosse, 81. Tom Walker, N.-Zélande, 84. x-Fernando Ybarro, Espagne, 89

x—Veut dire amateur.

Ce soir, grand tournoi de boxe à Saint-Zotique

Tout est prêt pour le tournoi du C.P. S.-Zotique si la température le permet, ce soir. Le tournoi aura lieu en plein air, dans la cour à côté du Cercle Paroissial, rue Therrien, en cas de pluie, il aura lieu dans la vaste salle du club. Deux bons combats sont arrangés. Le cercle présentera au public un des fameux supporteurs de la section de boxe du C.P. S.-Zotique, Frank Flemings, l'ancienne étoile de boxe du Canada. M. Flemings s'occupe beaucoup des jeunes du cercle en leur montrant toute la science qu'il possède. Il prédit pour quelques-uns tels que Tassé, Pilote, Bériault, Beau le plus bel avenir s'ils veulent écouter ses conseils qui d'après nous ne sont pas à négliger. Tous ceux qui assisteront à ce tournoi seront à même de voir les progrès accomplis par les pois-couleurs du cercle sous la double surveillance de F. Flemings et Al. Brodeur, l'entraîneur qui se dépense sans compter pour tous ses jeunes élèves. Al. Brodeur est sûrement le plus populaire entraîneur qui n'ait jamais passé au cercle.

100 livres, Poupart, S.-Alban, vs H. Rodrigue, C.P. S.-Zotique.

112 livres, Poupart S.-Alban, vs Attaya, S.-Thomas d'A.

112 livres, Pickleman, S.-Alban, vs Bert. White, Beld Cort.

118 livres, Gervais, Bel. Cort., vs M. Durocher, C.P. S.-Zotique.

118 livres, Bernard Hung, C., vs R. Bean, C.P. S.-Zotique.

126 livres, Farkas, Hung. C., vs E. Beault, C.P. S.-Zotique.

126 livres, Crowcher, Ind., vs G. Mayer, C.P. S.-Zotique.

126 livres, Shore, Univ. Sett., vs J. McCarthy, Beld Cort.

135 livres, N. Young, C.P. S.-Zotique, vs J. Ewen, Beld Cort.

147 livres, Magnier, C.P. Mils-End, vs Young, S.-Will.

Finale, 5 rondes, 135 livres, J. Young, S.-Thomas, vs H. Tassé, C.P. S.-Zotique.

Inf.: A. Luzelier, WEllington 2684.

Le Cité de Lachine bat le Montefiore

(Du correspondant de la PRESSE)

Lachine, 3.—Le club de baseball Cité de Lachine est sorti victorieux de sa rencontre hier après-midi à 3 heures, au Parc Lasalle, avec le club Montefiore, qui a été défait par le score écrasant de 16 à 4.

Le club local a pris les devants dès la première manche, en comptant 6 points et frappa les balles du lanceur Holmes, en tous sens. Cependant à la 6e manche, le Lachine pêcha par abus de confiance et le club visiteur scora 4 points, aidé d'une couple d'erreurs, mais le Lachine augmenta ses chances, à la 7ième manche, en comptant 6 autres points. Le club visiteur fut tenu en échec, la balance de la partie.

Le lanceur Holmes, du club visiteur fut remplacé par Caulkin, à la 9ième manche, mais cela n'eut pas pour effet d'arrêter la marche victorieuse du vainqueur.

Deegan, lanceur du Lachine, a joué une belle partie, retirant 5 hommes sur des strikes, et n'allouant que 5 hits, au cours de la partie. Il fut bien secondé par ses co-équipiers. Léo Desjardins s'est particulièrement distingué au second but, par des arrêts sensationnels.

Les autres joueurs du Lachine ont contribué largement à la victoire. Le vétéran receveur Wingo, a reçu les balles de Deegan, et a joué une bonne partie.

Le club visiteur a tenu le Lachine sans compter dans 3 manches seulement et une aérie d'erreurs, a contribué à sa défaite. A un moment donné la joute fut intéressante, mais le Lachine afficha sa supériorité d'une façon décisive.

Cette victoire du club local a réjoui la foule considérable qui a été témoin de la partie d'hier après-midi, et les changements faits par la direction ont donné de bons résultats.

Meloche a frappé un deux-buts à la 6e manche, qui a fait scorer 2 points, et Corbeil, du club visiteur en a frappé un semblable, qui a aidé son club à compter. C'est la deuxième fois que l'équipe juive nous visite, ayant été défaite les deux fois.

Huit le score par manche:

Montefiore	000	304	000	—	4	5	3
Lachine	612	001	600	—	16	13	2

Les batteries pour Montefiore: Holmes, Caulkin, Starke; Lachine: Deegan, Wingo.

Arbitres: J. Doyle, au marbre, et Forget, sur les buts.

Un prochain tournoi de lutte à Lachine

(Du correspondant de la PRESSE)

Lachine, 3. — Le club social et sportif Feuille d'Erable organise un tournoi de lutte ouvert à tous les lutteurs de Lachine. Les clubs qui désirent y prendre part sont priés d'envoyer leur inscription d'ici au 20 juillet.

Une assemblée est convoquée pour le 18 courant, afin de discuter les arrangements du tournoi, et les clubs sont priés d'être représentés.

Mercredi soir, à 8 h. 30, le club Feuille d'Erable donnera sa séance de lutte habituelle, et la direction promet du nouveau aux centaines de partisans qui se rendront au Stade Lanctôt. Inf. Lucien Saurlol, 38a, de ave, Lachine.

Superbes exploits du frappeur Jimmy Foxx et du lanceur Hubbell

Déjà deux des plus grandes étoiles dans le monde du baseball, Carl Hubbell, le lanceur gaucher des Giants de New York, et Jimmie Foxx, le rude cogneur du Philadelphie, ont été les figures dominantes de la journée d'hier.

Hubbell a accompli l'une des performances les plus remarquables de la saison lorsqu'il a lancé une partie de 18 manches et a finalement réussi à triompher du Saint-Louis par 1 à 0 dans la première partie d'un programme double. Johnny Vergez a fait compter le point décisif en frappant pour le circuit. Tex Carleton et Haines ont officié pour les vaincus. Dans la seconde joute, les Giants ont également triomphé par 1 à 0.

Foxx a accompli un exploit non moins brillant que Hubbell, frappant deux home runs dans chacune des deux parties du programme double entre le Philadephie et le Saint-Louis. Le premier but du Philadelphie a maintenant sept home runs de plus que Babe Ruth et Lou Gehrig. Earl Averill avait accompli le même exploit en 1930 pour les Indiens de Cleveland.

DeClerck prendra part à cette grande course en bicyclette, en août

Trois autres coureurs de renommée internationale ont envoyé leurs inscriptions au directeur Willie Spencer, afin de pouvoir participer à la course cycliste trans-continentale pour le championnat du monde sur route, qui partira de la ville de Québec le 1er août.

Les trois nouveaux inscrits sont: Mauritz DeClerck et Pete Smesseart, tous deux de Belgique, et Angello Battagello, de Torino, Italie.

Le nombre d'inscrits à date se chiffre à 27. Le promoteur Armand Vincent a déclaré aujourd'hui qu'à la clôture des inscriptions, le 25 juillet, il y aura probablement une soixantaine d'inscrits.

DeClerck, Smesseart et Battagello ont chacun un record qui serait trop long à énumérer ici. DeClerck a participé à plusieurs courses de six jours à New York, Chicago, Boston, Montréal, Paris et Berlin.

eDs vingt-sept inscrits à date, il y a dix Canadiens, cinq Belges, trois Italiens, deux Français, deux Allemands, deux Américains, un Anglais, un Polonais et un Suisse.

La distance officielle des trois étapes sera annoncée au cours de la semaine.

Gold Basis vainqueur du derby de Latonia

Latonia, Ky., 3. — L'Est a vengé la défaite qu'il a subie lors du Derby du Kentucky, lorsque le pur-sang Gold Basis à L. Schwartz a gagné, samedi après-midi, le derby de Latonia. Jovius, le cheval de William Woodward, a fini second. Head Play le coursier de Mme S.-B. Mason, un grand favori, a pris la troisième place battant par une longueur de cou, Navanod à Mme William Crumps. Head Play fut en avant pour la distance d'un mille mais il fut alors devancé par Gold Basis que le jockey Gilbert Elston lança à la victoire sur le dernier demi-mille.

Mussolini et Carnera

(Service de l'United Press, spécial à la PRESSE).

Rome, 3. — Le premier ministre Benito Mussolini, hautement intéressé par la victoire de Primo Carnera sur Jack Sharkey, à New-York, jeudi dernier, a laissé entendre qu'il adresserait à l'homme-montagne, par l'entremise de l'ambassade italienne à Washington, un câblogramme de félicitations.

Un personnage officiel a déclaré à l'United Press que le premier ministre ferait certainement en sorte de reconnaître l'exploit de Carnera en lui décernant une décoration quelconque et il est possible, a-t-il dit, que Mussolini le fasse commandeur de la Couronne d'Italie.

Ville Emard vainqueur

Samedi après-midi dernier le club Ville-Emard a rendu visite au club Bellerive, de Valleyfield, et il a remporté la victoire par 14 à 4. Schum, du Ville-Emard, a frappé un coup de circuit à la cinquième manche, et le Ville-Emard a fait deux doubles jeux aux 6e et 8e manches.

M. J. Albert Daoust, de Ville-Emard, a lancé la première balle.

Score par manches:

Ville-Emard	120	210	044	—	14	20	3
Bellerive	220	000	000	—	4	5	3

Batteries — Brodeur, Larivière et Ripley; Morin et Guimont. Arbitres, W. Collin et J. A. Dupré.

A LA SANTE DU NOUVEAU CHAMPION DU MONDE

Un groupe d'admirateurs buvant à la santé de Primo Carnera, le nouveau champion des poids-lourds, à l'hôtel Delmonico où Carnera alla célébrer, avec ses amis, sa victoire sur Jack Sharkey, le 29 juin.

Le Cyclisme

CYCLISTE TUE

Peterborough, Ont., 3. — Percy Bayes, jeune cycliste de 17 ans, est mort ici aujourd'hui des suites des blessures qu'il a reçues lorsque sa bicyclette fut frappée par un automobile, samedi soir.

La voiture était conduite par Percy Jukes, Orillia, Ont.

AU MARQUET VAINQUEUR

Philadelphie, 3.—Al Marquet, du French Cycle Club de New York, a décroché les honneurs de la course cycliste de 100 milles, New York-Philadelphie, hier après-midi, battant un champ de 72 concurrents et couvrant le parcours en un temps record, soit trois heures et 35 minutes.

Pas un Canadien ne s'est classé parmi les trois premiers.

En 1923, Louis Costello, du New Hudson Wheelmen's Club, a couvert cette distance en quatre heures et 28 minutes.

Anthony Dinardi, de l'Unione Sportiva Italiana, de New York, a vaincu un groupe de plus de 125 cyclistes juniors, gagnant une course de 100 milles en trois heures et 45 minutes. C'est un nouveau record.

COURSE DU CLUB QUILICOT

La course organisée par le club cycliste Quilicot de Montréal à Model Beach a remporté un énorme succès, dans les trois catégories; tous ont fait leur possible pour remporter la victoire et pour distancer leurs adversaires.

Les amateurs qui avaient trente-huit milles à parcourir ont commencé la bataille dès le départ pour la continuer jusqu'à la fin de la course et couvrir, la distance en une heure et 48 minutes.

Quelques coureurs ont été malchanceux: Trudeau a fait une crevaison presque en partant. Peu après ce fut au tour de Séguin qui tomba; puis à 12 milles du départ, Crépeau et Delongchamp sont lâchés. Charbonneau, Deraincourt et Pelletier tombent à leur tour mais remontèrent sur le peloton, et finalement la course se termina malgré les efforts des coureurs par un groupe de neuf coureurs qui se classent dans l'ordre suivant:

1er:—L. Borris; 2—H. Leclerc; 3—M. Joubert; 4—H. Charbonneau; 5—C. R. Byrd; 6—Rudaz, C. Leclerc, J. Beradinucci, P. Picard, de St-Hyacinthe; peu après 10—E. Crépeau et eDslongchamp à un pneu.

La catégorie réservée aux jeunes filles ne réunissait que trois concurrentes mais si le nombre n'y était pas, la qualité ne faisait pas défaut. Après de vaines tentatives de la part des concurrentes pour se lâcher, le mieux qu'elles firent fut de tenter de terminer la course sur un sprint qui a donné le résultat suivant: 1ère—Lucille Payette; 2 — Flore Leveillé; 3 — Giselle Payette. Les juniors qui sont parti en même temps que les filles ont suivi leur train et Gachon est arrivé au sprint derrière elles. Quand à Rug. Tessier étant tombé, il est entré quelques minutes plus tard.

Dans la classe des débutants, 22 ont pris le départ et 22 ont terminé. Pour activer la course et vu le nombre de partants, un handicap a été donné aux coureurs de moins d'expérience et voici le résultat pour les premiers arrivants: 1er—A. Groulx; 2—K. Armstrong; 3—J.-P. Séguin; 4—E. Labbé; 5—G. Demontigny; 6—L. Lamontagne; 7—D. Roberge; 8—B. Boyer; etc. etc.

Dans l'après-midi une partie de balle molle a été gagnée par les vieux contre les jeunes, et de nombreuses courses ont été disputées devant la plage de Model Beach.

Samedi et dimanche les clubs Laframboise et Grand Hôtel, de St-Hyacinthe organisent sur la piste en terre Laframboise deux programmes de courses cyclistes avec le concours des coureurs de Montreal, affiliers à la C.W.A.

DRUDA VICTORIEUX

La cinquième épreuve cycliste sur route de la saison organisée par le club Sylvestre sous les auspices de la Fédération Cycliste Canadienne sous le patronage de M. Larocque, propriétaire du Hollywood Restaurant, de la Montée St-Laurent, a remporté un succès inattendu. 45 coureurs ont pris le départ au signal donné par M. Geo. Morache, président de la Fédération.

La température était idéale et malgré cela, grand nombre d'inscrits ont manqué à l'appel. Nando Druda, du club Sylvestre, a remporté brillamment la victoire battant un groupe nombreux des meilleurs amateurs locaux. Hervé Desroches, le jeune et bel athlète qui s'est classé deuxième dans la course Montréal-Montréal, ne fut pas chanceux, hier. Immédiatement après le départ dans les chemins des gravois de Côte Vertu il fut forcé d'abandonner à cause d'un crevaison, mais il s'est promis de se préparer spécialement pour bien se classer dans la prochaine grande course de 260 milles, Montréal-Ottawa, aller et retour.

Valentine Perrin, Roland Boivin, Louis Sweet, R. Kelly et A. Brodeur ont fait de grands efforts qui furent appréciés par les connaisseurs du cyclisme. Ils ont beaucoup coopéré à mener un train très vite et rendre la course intéressante.

L'organisation a été parfaite sous tous rapports et aucun accident ni réclamation n'ont été enregistrés durant le parcours ou à l'arrivée. Une grande réception attendait les coureurs, les organisateurs et les officiers de la Fédération au Restaurant Hollywood et immédiatement après l'arrivée un lunch et des rafraîchissements ont été servis gratuitement et à profusion dû à la générosité de M. Larocque.

Distance 30 milles. Temps: Amateurs, 1 hre 19 minutes: Débutants 1 hre 20 minutes. Novices 1 hre 23 minutes. Voici le classement:

1er, Nando Druda, club Sylvestre; 2e, Roland Boivin, club Maurice; 3e, Louis Sweet, club Piazza; 4e, Valentino Perrin, club Sylvestre; 5e, R. Kelly, club Maurice; 6e, Emile Santerre, club Maurice; 7e, A. Brodeur, club Maurice; 8e, R. Boucher, club Sylvestre; 9e, Wolf, Ganstein, club Sylvestre; 10e, Z. Scott, club Sylvestre; 11e, Otto Beauelin, club Sylvestre; 12e, P. di Paola, club Piazza; 13e, A. Rainville, club Sylvestre; 14e, O. Richer, club Sylvestre; 15e, R. Côté, club S. Hilaire; 16e, A. Troyero, club Piazza; 17e, A. Guimond, club Verdun; 18e, L. Jérôme, club Sylvestre; 19e, B. Herman, club Sylvestre; 20e, Roger Gomerato, club Piazza; 21e, B. Robitaille, club Canadien; 22e, P. Girardin, club Maurice; 23e, G. Saucier, club Canadien.

MACDONALD OFFICIELLEMENT VAINQUEUR

Roy MacDonald, du club cycliste Quilicot a été déclaré le vainqueur officiel de la course Québec-Montréal pour le trophée de la "Presse", à une assemblée de la division de la province de Québec de la Canadian Wheelmen's Association.

MacDonald a gagné cette grande épreuve sur route, le 25 juin dernier, battant un champ de 27 concurrents dans les derniers cent verges.

Pendant le sprint final, deux coureurs du club Piazza sont tombés et le soir même un protêt a été logé contre le vainqueur par le club Piazza.

Les officiers ont questionné une douzaine de coureurs qui ont pris part à la course et dans leur opinion, MacDonald n'aurait enfreint aucun règlement.

Après la randonnée Québec-Montréal, MacDonald a été attaqué par des partisans des coureurs vaincus.

Le club Piazza n'a pas été accusé, mais il se peut que bientôt on arrête les agresseurs qui ont voulu malmener MacDonald.

Demain après-midi, ouverture du premier meeting de King's Park

C'est demain après-midi que la King Edward Park and Amusement Co., Inc., commencera sa première réunion à la piste de King's Park. Les chevaux que nous avons vus à Dorval la semaine dernière ont été ramenés à St-Laurent et le matériel ne sera pas rare pour y donner du sport de premier ordre.

Le livre-programme qui a été remis aux entraîneurs la semaine dernière annonce qu'il y aura un handicap de $500 à tous les jours. Les numéros spéciaux de la réunion seront disputés dans l'ordre suivant:

Mardi, le 4 juillet — Handicap King's Park, 3 ans et plus, 6 furlongs.

Mercredi, le 5 juillet — Handicap Model City, division canadienne, 3 ans et plus, 6 furlongs.

Jeudi, le 6 juillet — Handicap St-Laurent, 3 ans et plus, 6½ furlongs.

Vendredi, le 7 juillet — Handicap Westmount, 2 ans, 5½ furlongs.

Samedi, le 8 juillet — Handicap Hillside, 3 ans et plus, 1 mille.

Lundi, le 10 juillet—Handicap Girouard, 3 ans et plus, division canadienne 1 mille.

Mardi, le 11 juillet — Handicap Melrose, 3 ans et plus, 7 furlongs.

La pluie que nous avons eue en fin de semaine a fait un grand bien à la piste. Il n'y a pas eu d'entrainement de toléré samedi après-midi de sorte que le tracé n'a pas été gâché sous sabots des chevaux. Hier après-midi, avec un bon vent frais, la surface était sèche.

Le Fullum vainqueur

Le Fullum s'est couvert de gloire, hier, en remportant une éclatante victoire sur le Sault par 5 à 4. Comme on s'y attendait, la partie fut un régal. Elle fut captivante de la première manche à la dernière et tint en haleine les milliers de sportsmen qui s'étaient donné rendez-vous pour voir ces deux équipes de fort calibre à l'oeuvre.

Le Sault, réputé pour ses qualités combatives, ne concéda la victoire qu'après avoir opposé une résistance opiniâtre. Il avait compté sans la présence, sur le monticule, du jeune Joyal qui a lancé une partie tout simplement phénoménale pour le Fullum. Ce jeune athlète fut une véritable énigme pour les frappeurs du Sault, en retirant huit au bâton.

La joute d'hier a permis à un autre joueur de Fullum de se révéler. Il s'agit de Bouliane, qui a joué avec un brio remarquable sa position au champ. Très rapide, l'oeil toujours au guet, Bouliane a couvert son territoire à la perfection et ses exploits ont provoqué d'enthousiastes acclamations.

Leitham fera face à Corbett, ce soir

Manchester, Angleterre, 3. — Le jeune Bobby Leitham, de Montréal, champion poids coq du Canada, s'attaquera à Dick Corbett, ce soir, au Stade Bellevue, dans l'espoir d'avoir un autre combat avec Johnny King, champion poids coq d'Angleterre.

Il y a quelque temps, Leitham a perdu une décision serrée aux mains de King. Ce soir, Leitham ne prendra pas de chance contre Corbett, qui a déjà vaincu King par décision.

Une victoire pour Leitham, ce soir, lui permettra de réaliser son rêve: rencontrer de nouveau le champion King.

Paul Schaeffer, de Winnipeg, est arrivé du Canada aujourd'hui. A son arrivé, il a déclaré qu'il était en parfaite condition et qu'il était prêt à se battre contre "tout boxeur poids moyen du monde." Le Canadien n'a pas encore pris d'engagements.

Dans l'Internationale

	AB.	P.	CS.	P.C.
Boone, Toronto	266	53	102	.383
Solters, Baltimore	233	57	88	.377
Clabaugh, Baltimore	233	57	88	.377
Thompson, Albany	187	30	66	.350
Danning, Buffalo	176	29	61	.337
Kies, Newark	149	21	50	.326
Tucker, Buffalo	269	50	90	.336

Les home runs d'hier: Solters, Baltimore, 3; Heffner, Baltimore, 1; Wilson, Rochester, 1; Koenecke, Buffalo, 1; Howell, Toronto, 1; J. Smith, Buffalo, 1; English, Buffalo, 1; Blue, Toronto, 1; Thompson, Albany, 1; KKreevich, Albany, 1.

Les meneurs: Ariett, Baltimore, 22; Tucker, Buffalo, 18; Solters, Baltimore, 17; Carnegie, Buffalo, 16; Winsett, Montreal, 13; Shiver, Montréal, 11; Pickering, Montréal, 10; Hoag, Newark, 10; Stroner, Baltimore, 10; English, Buffalo, 10. Total de la ligue, 433.

BOBBY LEITHAM A L'ENTRAINEMENT

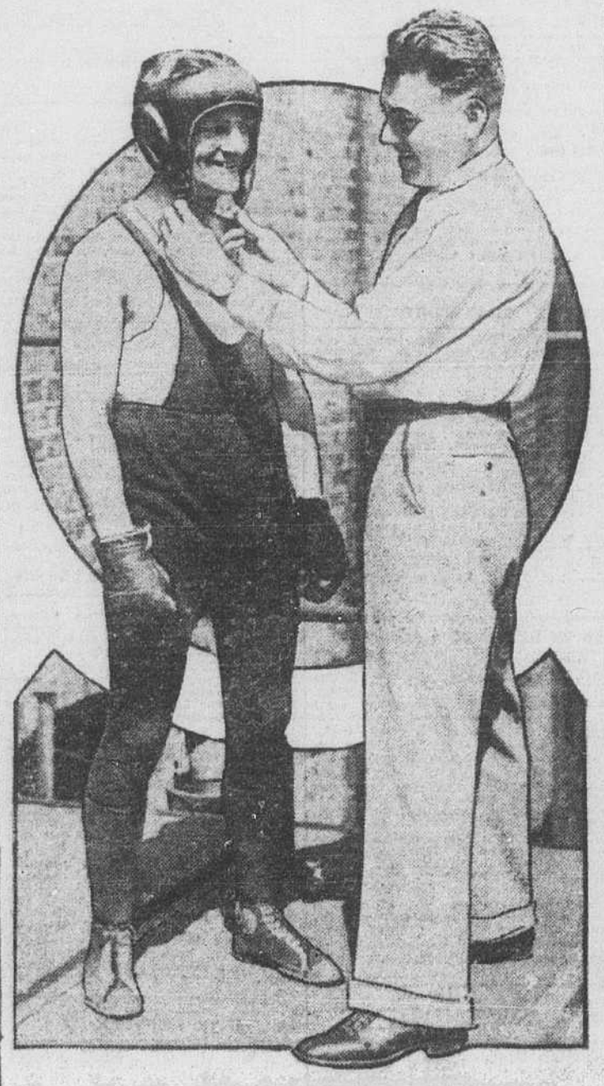

Photographie prise à Manchester, Angleterre, nous montrant le champion canadien des pugilistes poids coq à l'entrainement en vue du combat qu'il livrera ce soir à Dick Corbett, l'ex-champion d'Angleterre. Leitham est ici avec son gérant Sam Gibbs.

LE TENNIS

Le tournoi provincial commence aujourd'hui

Le tournoi de tennis pour les championnats de la province de Québec commence aujourd'hui sur les courts de la Westward A.A.A.

Plusieurs joueurs de Toronto, Hamilton, Ottawa, Québec et autres villes s'y sont inscrits.

Vu l'absence de Walter Martin, qui a décroché le championnat du simple messieurs, l'an dernier, Marcel Rainville a été établi premier favori dans le simple.

Ce tournoi est l'un des plus importants de l'année, car les représentants de la province de Québec seront probablement choisis afin de participer au tournoi pour les championnats du Canada, à Vancouver.

Parmi les quatre joueurs qui ont toutes les chances possibles de représenter la province deux seront choisis.

Ces quatre joueurs sont: Marcel Rainville, vainqueur du tournoi du club de tennis Canadien; Laird Watt, vainqueur du tournoi du club Crescent; Roland Longtin, vainqueur du tournoi du club Notre-Dame-de-Grâces, et Bob Murray, finaliste dans les tournois du Canadien et du Crescent. Longtin et Murray joueront dans le même groupe, et si ces deux joueurs ne sont pas éliminés, ils se rencontreront dans un match qui sera probablement l'un des plus intéressants du présent tournoi. On se rappelle que Murray a vaincu Longtin en trois sets consécutifs, lors des semi-finales du tournoi du club Canadien. Dans le double, Rainville et Longtin ont été choisis comme favoris. Rainville remplace Henri-Paul Emard, qui est actuellement incapable de jouer.

Dans le simple dames, les connaisseurs en tennis prédisent que Mlle Jean Burritt, de Toronto, remportera les honneurs.

Le tirage au sort pour le double dames et le double mixte sera fait ce soir.

Voici le résultat du tirage au sort pour aujourd'hui:

SIMPLE MESSIEURS

Midi: J. Paulconbridge vs H.-A. Smart; L.-R. Leblanc vs H.-D. Sinclair; A. Tourangeau vs J. Demers; G. Leclerc vs D. Walsh; R. Murray vs H.-G. Vennor; R. Clark vs J.-R. Morin; L. Watt vs G. Normandeau; G. McLean; L. Watt vs G. Normandeau; J.-A. Pitcock vs S. O'Brien; John Shanahan vs E.-L. Payette.

1 hre: J. Cloghesy vs W.-R. Cox; R. Longtin vs A.-L. Collinge; E. Walker vs J.-C.-I. Edwards; R. Yoshida vs G.-L. Charron; A. McMartin vs R.-P. Lanthier; W. P. Piggot vs W. Read; P. Fontaine vs J. Reitman; G.-H. Raper vs J.-W. O'Shea.

4 h. 30: H.-P. Emard vs V. Tupling; W.-F. Crocker vs B. Faubert; E. Durand vs L. Hills; R. Wilson vs V.-W. Hugman; C.-W. Leslie vs P. Dessaulles; D.-C. Lamont vs G.-L. Rattee; I. Bousher vs J. Shea; R. Barnard vs J.-H. Brown; J. Wayland vs T. Merrigan; R.-D. Clendenning vs G.-H. Stoddard.

5 h. 30: H. Hayes vs C. Cloghesy; F.-M. MacNeil vs P. Deschênes.

DOUBLE MESSIEURS

5 h. 30: Marcel Rainville et partenaire vs Dr Bolte et partenaire; J. Demers et partenaire vs Leblanc-Guilly vs Falconbridge-Normandeau vs Surveyer- Yoshida.

6 h. 30: Wilson-Tupling vs Stoddard-Vennor; Brown-Sea vs McLean-Piggot; Lanthier-Walker vs Wayland-Fontaine; Bulmer-Mai vs Payette-O'Flaherty; Leslie-McMartin vs Forsyth-Cameron; Emard-Longtin vs Lamont-Newcomb; Crocker-Eland vs Pitcock-Smart; Clendenning-Mulholland vs Peters-Murray; Edwards-Leclerc vs Dessaules-Tourangeau.

SIMPLES DAMES

1 hre: Mlle J. Dugal vs Mlle J. McRobie; Mlle E. Kennedy vs Mlle G. Whittles; Mlle Jean Burritt vs Mlle L. Birks.

4 h. 30: Mlle A. Crewson vs Mme A. Austin.

5 h. 30: Mlle E. M. Little vs Mme H. Beaudry; Mlle C. Griffiths vs Mlle B. Abbott; Mlle F. E. Billings vs Mlle A. L. Parsley; Mlle Y. Sawyer vs Mlle L. Blacklock; Mlle H. M. Epsein vs Mme F. de S.-C. Hanson.

6 h. 30: Mlle F. Lacasse vs Mlle R. Gallery.

Rainville triomphe

Québec, 3. — Marcel Rainville, premier joueur de tennis du Canada et membre de l'équipe canadienne de la coupe Davis, a remporté les honneurs du tournoi de tennis pour le championnat de Québec.

D'abord dans la finale du simple messieurs, il a vaincu Roland Longtin, de Montréal, 6-4, 6-1, 6-3.

Dans la finale du double messieurs, Rainville et Longtin on dû jouer avec beaucoup de prudence pour triompher de John Cloghesy et Garnet-H. Raper, aussi de Montréal, 6-2, 0-6, 2-6, 6-1, 6-4.

Rainville n'a pas eu de misère à vaincre Longtin dans le simple. Ce dernier a envoyé souvent la balle dans le filet ou en dehors du court.

Dans le double, la rencontre a été passionnante d'intérêt. Les joueurs ont fourni un spectacle excitant et très intéressant.

Simple messieurs

Semi-finales: Marcel Rainville a battu Garnet-H. Raper, 6-3, 6-1, 6-1; Roland Longtin a défait Alphonse Gingras, Québec, 6-1, 6-0, 6-4.

Double messieurs

Semi-finales: Rainville et Longtin ont vaincu Gingras et Matte, Québec, 6-2, 6-0, 6-4. Raper et Cloghesy ont défait Letourneau et Lauréat Cantin, de Québec, 6-4, 5-7, 10-8, 6-4.

Cochet victorieux

Wimbledon, Angleterre, 3. — Henri Cochet, qui tente, cette année, de regagner son titre de premier joueur de tennis de l'univers, a vaincu, cet après-midi, Lester Stoefen, des Etats-Unis, 3-6, 6-4, 6-3, 6-1. Cochet jouera maintenant dans les semi-finales du simple messieurs.

Jack Crawford, d'Australie, a triomphé de George Patrick Hughes, d'Angleterre, 6-1, 6-1, 7-5.

Dans le double dames, Mme Dorothy Andrus Burke, des Etats-Unis, et Mlle Muriel Thomas, d'Angleterre, ont infligé une défaite à Mlle Olga Webb et Mlle M.-K. Phayre, d'Angleterre, 6-2, 6-3.

Wimbledon, Angleterre, 3. — Les quarts de finale du simple messieurs du tournoi de tennis de Wimbledon pour les championnats d'Angleterre sont disputés aujourd'hui, ici. H.-W. "Bunny" Austin, Angleterre, rencontre Jiro Satoh, Japon. George-P. Hughes, Angleterre est l'adversaire de Jack Crawford, Australie, tandis que Henri Cochet, France, fait face à Lester Stoefen, Etats-Unis. Ellsworth Vines, Etats-Unis, joue contre Roderich Menzel, Tchécoslovaquie.

Samedi dernier, le roi et la reine ont assisté aux différents matchs. Ils ont vu Austin vaincre P.-D.-B. Spence, Afrique du Sud, en trois sets consécutifs, et Crawford triompher de A.-C. Stedman, Nouvelle-Zélande, 6-1, 6-4, 6-2. Vines a défait, samedi, le docteur Daniel Prenn, Allemagne, 6-3, 6-2, 6-4.

Mme Helen Wills Moody, Etats-Unis, fait face aujourd'hui à Mlle Lolette Payot, Suisse, dans un match des quarts de finale du simple dames. Voici les résultats des matchs disputés samedi après-midi:

SIMPLE MESSIEURS

Quatrième manche: Henri Cochet, France, a défait David N. Jones, Etats-Unis, 6-4, 6-8, 6-0.

Jack Crawford, Australie, a vaincu A. C. Stedman, Nouvelle-Zélande, 6-1, 6-4, 6-2.

Henry W. Austin, Angleterre, a défait P. D. B. Spence, Afrique du Sud, 6-2, 6-2, 6-4.

Ellsworth Vines, Etats-Unis, a battu le Dr Daniel Prenn, Allemagne, 6-3, 6-2, 6-4.

DOUBLE MESSIEURS

Deuxième manche: R. Nunoi et Jiro Satch, Japon, ont vaincu C. J. J. Robbins et Jack Condon, Afrique du Sud, 6-1, 5-7, 6-1, 6-2.

Lester Stoefen et Cliff Sutter, Etats-Unis, ont battu A. Lacroix et L. de Borman, Belgique, 6-3, 6-4, 9-7.

F. Perry et George Patrick Hughes, Angleterre, ont défait N. H. Latchford et W. H Powell, Angleterre, 6-3, 6-1, 8-5.

Troisième manche: Le baron Gottfried von Cramm et E. Mourney, Allemagne, ont vaincu A. Del Bono et A. Sertorio, Italie, 1-6, 6-3, 6-4.

SIMPLE DAMES

Quatrième série: Hilda Krahwinkel, Allemagne, a battu Mme Phyllis Mudford King, Angleterre, 6-2, 7-5.

Margaret Scriven, Angleterre, a vaincu Betty Nuthall Angleterre, 3-6, 6-0, 6-4.

Dorothy Round, Angleterre, a vaincu Mme S. K. Edwards, Angleterre, 6-4, 6-2.

Mme René Mathieu, France, a défait Katherine Stammers, Angleterre, 6-4, 6-0.

DOUBLE DAMES

Première manche: Eileen Bennett Whittingstall et Betty Nuthall, Angleterre, ont vaincu Mme D. C. Spheherd-Barron et Mme G. C. Covell, Angleterre, 6-0, 8-6.

DOUBLE MIXTE

Deuxième manche : Elizabeth Ryan, Etats-Unis, et Enrique Maier, Espagne, ont vaincu Mlle F. G. Brazier et G. H. Sherwell, Angleterre, 6-1, 6-4.

Le baron Gottfried von Cramm et Hilda Krahwinkel, Allemagne, ont défait Jacques Brugnon et Mme René Mathieu, France, 6-1, 6-4.

Mlle A. M. Yorke et H. F. David, Angleterre, ont battu Mme A. D. Stocks, Angleterre, et Clayton Lee Burwell, Etats-Unis, 6-4, 7-9, 6-2.

Troisième manche: R. Miki, Japon, et Dorothy Round, Angleterre, ont battu E. D. Andrews, Nouvelle-Zélande, et Katherine Stammers, Angleterre, 2-6, 6-2, 6-2.

Mme Helen Wills Moody, Etats-Unis, et G. P. Hughes, Angleterre, ont vaincu Ian G. Collins et Mlle O. L. Webb, Angleterre, 6-1, 6-4.

NOUVELLES SECTIONS

M. Théo Mathieu, secrétaire-trésorier de la Province of Quebec Lawn Tennis Association, est revenu d'un voyage de Trois-Rivières et de Québec. M. Mathieu a formé de nouvelles sections de l'Association. La section des Trois-Rivières comprendra les clubs suivants: club Shawinigan, club Bellevue, club Trois-Rivières et club Celanese, de Drummondville.

La section de Québec est composée comme suit: club Jacques-Cartier, club Québec, club Saint-Louis, club Lauzon, club Lévis et club des Employés Civiques.

Des matchs interclubs seront joués dans chaque section et les vainqueurs auront le droit de rencontrer les vainqueurs de la section montréalaise. Le club de tennis Sutton, dont Willard Crocker est le président, fera désormais partie de l'Association. Une autre section, croit-on, sera formée dans ce district.

Le Country Club de Sherbrooke fait aussi partie de l'Association et il est probable qu'une nouvelle section sera formée dans ce district plus tard. Les clubs ci-haut mentionnées sont donc dix nouveaux membres de la Q.Q.L.T.A.

MARTIN PERD A MANGIN

Glen Cove, N.Y., 3. — Walter Martin, membre de l'équipe canadienne de la coupe Davis, a été éliminé du tournoi de tennis du club Nassau, hier après-midi, par Gregory Mangin, de Newark, 6-3

CLASSIFICATION ET TARIF

Accordeurs de pianos	37	Cartes postales	49	Instruments de musique	86
Achats de créances	93	Chambres à louer	19	Leçons demandées	4
Accessoires d'autos	70	Chambres demandées	20	Machineries	97
Adoption	36	Chambres et pension	21	Magasins à louer	30
A échanger	94	Chs. et pension dem.	22	Maisons à louer	28
Agences demandées	6	Chs. pension d'enfants	23	Maison chauffée à louer	27A
Agents demandés	5	Chambre pension d'été	24	Maisons à vendre	104
A louer	17	Chs. pens. d'été dem.	25	Mais. camp. à louer	31
Ameublements	77	Change pour change	81	Mais. camp. demandée	105
Animaux	69	Chevaux et voitures	81	Maisons demandées	103
Agences de Placement	7A	Coiffeuse	11	Mais. meublées à louer	29
Appartements à louer	15	Collection	51	Manufactures à louer	32
Appartements à vendre	100	Commerce à vendre	82	Matériaux de const.	98
Appts demandés	14	Cottages à louer	102	Moteurs et Yachts	80
Appts meublés à louer	16	Cottages à vendre	103	Objets perdus	62
Argent à prêter	98	Cottages demandés	101	Objets trouvés	63
Argent demandé	97	Cottages meub. à louer	26A	Occasions d'affaires	107
Argenterie, nickel	39	Cott. meub. à vendre	102A	Oeufs et volailles	90
Articles de ménage	78	Cours femmes, filles	10A	On demande à acheter	98
Articles de sport	40	Co.-Associé demandé	8A	On demande à louer	13
Associés demandés	7	Démolisseurs	52	Pension, chasse	26
Autos-Camions	116	Disparus	54	Peintures	90A
Autos à louer	73	Divers	55	Produits de beauté	63A
Autos à vendre	115	Echanges, divers	56	Professeurs	66
Autos demandées	117	Ecoles de métiers	9	Position demand. fem	2
Aux maladies	40	Effets bureau, magas.	83	Position demand. hom.	1
A vendre, divers	75	Elèves demandés	3	Profession	114
A vendre ou à échanger	95	Electrolyse	57	Propriété ca. à vendre	108
A vendre ou à louer	96	Entrepreneurs	53	Radios	91
Aviation	41A	Enmagasinages	58	Rembourrage	65
Avis de responsabilité	41	Extermination vermine	55A	Reglements dettes	99
Bateaux et Engins	42A	Faillites	51A	Réparations	66
Bicycles, Motocyclettes	79	Femmes, filles demand.	10	Résidences d'été dem.	34
Bijouteries	42	Fermes d'élevage	112A	Salle à louer	75
Blanchissage	0	Fillettes	98A	Service domestique	12
Bois et charbon	80	Formation de société	59	Suggestions	74A
Boutons, plissage	43	Fourreurs	84	Terrains à vendre	110
Brevets	44	Garages à louer	27	Terrains à louer	106
Broderies	78A	Graphophones	85	Terrains demandés	109
Brûleurs à l'huile	76B	Hom. Garçons dem.	8	Terres à vendre	112
Buanderies	45	Hôpital de poupées	59A	Terres à louer	113
Bureaux à louer	18	Hôpitaux privés	60	Terres demandées	111
Cadres et Miroirs	46	Hôtels et Voyageurs	60A	Transports	67
Calendriers	47	Informations	61	Vêtements	92
Camionnage	48				

FIANÇAILLES, PROCHAINS MARIAGES, MARIAGES, NAISSANCES, REMERCIEMENTS, OFFRANDES DE MESSES, DE FLEURS, DE SYMPATHIES; BOUQUETS SPIRITUELS, INHUMATIONS, SERVICES ANNIVERSAIRES, IN MEMORIAM — 3 centins par mot avec minimum de $1.50 par insertion.

AVIS DE DECES, 3 centins par mot avec minimum de 30c, par insertion. Pour autres détails, voir les colonnes de ces avis dans une autre page.

EMPLOIS DEMANDES., 3 centins par mot avec minimum de 30c ou 10 mots par insertion.

TOUTES AUTRES ANNONCES CLASSEES, 3 centins par mot avec minimum de 45c et de quinze mots par insertion.

EN-TETE DE NOTE, $1.00 par insertion pour une ligne de caractère gothique 12 points (20 lettres à la ligne). L'annonce elle-même 3 centins du mot.

La remise, par lettre recommandée, mandat de poste ou mandat d'argent, doit accompagner toute annonce expédiée par malle. Toute remise par chèque doit être faite payable au pair à Montréal.

Montréal, 9 juin 1932. la "Presse".

DEMANDES

0 BLANCHISSAGE, TAPISSAGE

A VOTRE prix, blanchissage, tapissage, chambre 1.50, peinture. HA. 4386. 0—30,1

1 POSITION DEMANDEE, HOM.

BARBIER 6 ans d'expérience position permanente. Calumet 1031J. 1—

BARBIER d'expériences, propre, honnête désire position permanente. York 5441F. 1—

CHAUFFEUR demande position, char privé ou truck. $12.00 par semaine. 5681 Boulevard Pie IX. 1—

CHAUFFEUR demande position, char privé ou truck. FRontenac 6115. 1—

PHOTOGRAPHE d'expérience avec références, désire position. 1566A Lafontaine. 1—

2 POSITION DEMANDEE, FEM.

BONNE femme de journée avec bonnes références, 1.25 par jour. Tél. AMherst 4346. 2—

COUTURIERE désire ouvrage à domicile, 1.25 par jour. FRontenac 1328. 2—

DAME âge moyen, fiable, prendra soins de couple âgé ou de maison pour personne travaillant en dehors. Plateau 9806. 2—

DEMOISELLE désire position, maison privée, références. AMherst 2938. 2—

FEMME de journée, toutes sortes ouvrage, 189 Dorchester Est. LA. 6594. 2—

FEMME de journée, expérience ménage, 1.50. HArbour 5471. 2—

FILLE âgée de campagne demande position dans maison privée. Clairval 6049F. 2—

FILLE de campagne désire position dans famille privée, anglais, français. Tél. FRontenac 0507. 2—

FILLE assez âgée désire position comme cuisinière dans une maison privée, références. CHerrier 6351. 2—

FILLE moyen âge demande position. 2 personnes. Du. 6846. 2—

FILLE demande position, maison privée ou femme de chambre dans un hôtel. 3483 Aylwin. 2—

FILLE campagne désire position maison privée, ouvrage général, références. DU. 4914. 2—

GARDE-MALADE graduée désire cas privé, position permanente. Amherst 5741. 2—

JEUNE CANADIENNE désire position, petite famille sans enfants, 8 ans d'expérience dans même famille. Inutile sans salaire raisonnable. 2214 Visitation. 2—

JEUNE fille comme servante générale, références. CAlumet 2499. 2—

JEUNE FILLE 21 ans, demande position, maison privée. 1132 Sherbrooke Est. FR. 0501. 2—

JEUNE fille position maison privée, bonnes références. Tél. Cherrier 7844. 2—

JEUNE fille demande emploi chez veuf, ouvrage général. 1036 Sherbrooke Est, appt. 20. Frontenac 0640. 2—

3 ELEVES DEMANDES

A MAISONNEUVE Cours commercial, Mlle Lagace, français, anglais, sténographie, clavigraphie, adultes, enfants. 526 Saint-Clément. 3—

PROFESSEUR Rene Savoie, I.C., I.E., B.A., B.S.A. brevets cours classique, commercial, 1448 ouest, Sherbrooke. PLateau 6717. 3—76,3 m.M.J.v

PROFESSEUR de piano, théorie et solfège, leçons privées et à domicile, prix très modérés. 3924 St-Denis. HA. 3877. 3—

5 AGENTS DEMANDES

ON DEMANDE des agents fiables dans les villes, villages et campagnes pour vendre nos Arbres Fruitiers et Arbustes Fleurissants bien connus. Paye hebdomadaire, territoire réservé, équipement fourni. Ecrire à Pelham Nursery Co., Toronto, Ont. 5—217-1.M.s

7 ASSOCIES DEMANDES

ASSOCIE demandé immédiatement, homme marié avec un ou deux enfants, pouvant disposer de $150. dans commerce de campagne. S'ad. lundi et mardi, 201 Vitré est. 7—

ASSOCIE avec $700.00, capital garanti. Proposition industrielle, 30% profit, salaire. 4245 Christophe-Colomb. 7—

EMPLOI agréable permanent, bon salaire, avec petit capital remboursable. Ecrire casier 284 la Presse. 7—

HOMME sérieux avec 300.00, bon commerce payant, contrôle du capital, moitié des profits, 453 Boucher. 7—

500. ou plus investis dans notre commerce donnera l'avantage d'une position avec salaire, en plus d'un intérêt sur l'argent investi. Tél. PLateau 9779. 7—

8 HOMMES, GARÇONS DEM.

AVIS

AUCUNE ANNONCE DEMANDANT UNE MISE DE FONDS NE SERA PUBLIEE SOUS CETTE RUBRIQUE, EXCEPTE CELLE EXIGEANT UNE GARANTIE. 8—N.O.

AIDE de peintre demandé. S'ad. 3894 avenue Oxford, N.-D.-G. 8—

BARBIER demandé, pas d'apprenti. 1859 Demontigny est, immédiatement. 8—

BLOQUEUR et tailleur de fourrure expérimenté demandé chez J. Hornstein, 358 St-Paul ouest. 8—

BON barbier d'expérience demandé. S'ad. 1782 Amherst, seul homme expérimenté doit se présenter. 8—

COUPEUR de semelles à la machine Beam Shoe Factory, 444 St-Paul est. 8—

DEMANDONS pour Montréal, voyageurs d'expérience dans la vente du cigare. Base de commission seulement. S'adresser à Forest Limitée, L'Epiphanie, Qué. 8—218-2

HOMMES ambitieux désirant position avec avancement rapide dans le département des vendeurs d'une firme connue, fournissant les méthodes de ventes et les prospects, rendez-vous à suite 30, 261 St-Jacques ouest, 11 à 12 et 3 à 5. 8—3,5

HOMME capable su. plans et details, traçage et réduit, ainsi au banc et aur machine pour manufactures de portes, châssis, etc. Ecrire Casier 268, La Presse. 8—

HOMME pour collection d'un journal. Inutile s'il n'a pas bonnes références et garanti de $25.00.—3 à 5, aujourd'hui. Demander M. Anchieno, 453 Rachel Est. 8—

HOMME de 25 à 35 ans, pour position permanente, bilingue préféré. CH. 314—1010 Ste-Catherine Est. 8—

HOMME avec auto et quelque expérience dans la vente demandé. Doit être prêt à travailler ferme et à suivre les instructions. Expérience direction de personnel utile mais non indispensable. S'ad. mardi seulement de 10 à midi, immeuble Castehouse, chambre 326, Dorchester et University. 8—

JEUNE homme bonne apparence voyagera compagne avec gérant pour trouver prospect domicile. Expérience pas nécessaire. Chance d'avancement. S'adresser à 4 à 6 h. 3676 Ste-Catherine E. 8—

8 HOMMES, GARÇONS DEM.

AVIS

En répondant à ces annonces, veuillez ne pas envoyer l'original de vos lettres de recommandations, mais simplement une copie. 8—258-n

MUSICIEN, saxophone ou E bémol alto, pour orchestre dans restaurant. S'ad. 1606 Ste-Catherine E. 8—

ON DEMANDE un cuisinier, 6 Craig Est. 8—

OPERATEUR expérimenté sur pieuses Baum Dexter, Chubers et Cleveland, demandé pour imprimerie. Ecrire indiquer expérience, etc., case 247 La Presse. 8—217-3

PAR suite de la reprise des affaires, nous organisons un nouveau service de ventes. Il nous faut 4 bons vendeurs parlant les deux langues et de bonne apparence. S'adresser mardi matin, entre 10 et midi, à 1440 Ste-Catherine ouest, Chambre 306. 8—

PERSONNES demandées pour cours gratuits de chant et piano pour l'été. 4626 Delaroche près Mont-Royal. Tél. FR. 6771. 8—

POUR prendre charge d'un débit Watkins. Clientèle régulière de longue date. Devant être satisfaite des profits de $25.50 par semaine au début. S'adresser entre 9 et 11 heures A.M. à R. Desnoyers, Cie J. - R. Watkins, 940 Inspecteurs, Montréal. 8—15,19,21,26,28,3,5,10

PROFITS en argent payés hebdomadairement pour la vente de nos livres et articles spéciaux universellement connus, garantis. Ouvrage agréable pour tout son temps ou pour une partie. Equipement complet et instructions gratis. S'adresser: Luke Frères Limitée, Pépiniéristes, Montréal. 8—3,10,17,24,31 h

TROIS VENDEURS de plus de 30 ans demandés pour travail spécial à notre service des ventes. Heures: 9 à 4—mi-journée le samedi. Bon salaire et emploi continu. S'ad. au gérant mardi de 9 à 12. 102 immeuble Confederation. 1253 McGill College. 8—

8 HOMMES, GARÇONS DEM.

MUSICIEN, saxophone ou E bémol alto, pour orchestre dans restaurant. S'ad. 1606 Ste-Catherine E. 8—

ON DEMANDE un cuisinier, 6 Craig Est. 8—

OPERATEUR expérimenté sur pieuses Baum Dexter, Chubers et Cleveland, demandé pour imprimerie. Ecrire indiquer expérience, etc., case 247 La Presse. 8—217-3

PAR suite de la reprise des affaires, nous organisons un nouveau service de ventes. Il nous faut 4 bons vendeurs parlant les deux langues et de bonne apparence. S'adresser mardi matin, entre 10 et midi, à 1440 Ste-Catherine ouest, Chambre 306. 8—

PERSONNES demandées pour cours gratuits de chant et piano pour l'été. 4626 Delaroche près Mont-Royal. Tél. FR. 6771. 8—

POUR prendre charge d'un débit Watkins. Clientèle régulière de longue date. Devant être satisfaite des profits de $25.50 par semaine au début. S'adresser entre 9 et 11 heures A.M. à R. Desnoyers, Cie J. - R. Watkins, 940 Inspecteurs, Montréal. 8—15,19,21,26,28,3,5,10

PROFITS en argent payés hebdomadairement pour la vente de nos livres et articles spéciaux universellement connus, garantis. Ouvrage agréable pour tout son temps ou pour une partie. Equipement complet et instructions gratis. S'adresser: Luke Frères Limitée, Pépiniéristes, Montréal. 8—3,10,17,24,31 h

TROIS VENDEURS de plus de 30 ans demandés pour travail spécial à notre service des ventes. Heures: 9 à 4—mi-journée le samedi. Bon salaire et emploi continu. S'ad. au gérant mardi de 9 à 12. 102 immeuble Confederation. 1253 McGill College. 8—

VENDEURS ou jobbers pour articles de nouveautés et nécessité, vendant première vue. Gros profits. C. U. U. C., 4528 Park Ave. 8—1.3

UN DE NOS CLIENTS, un confiseur établi depuis longtemps à Toronto, a besoin d'un vendeur connaissant la confiserie, le commerce des bonbons en gros et de drogues, pour Sherbrooke et le territoire des Cantons de l'Est. Devra parler et écrire le français et l'anglais. En répondant à cette annonce, fournir copies de références et un aperçu de son expérience avec cinq ans de relations commerciales. Ecrire à Press Agency Bureau Limited, 137 rue Wellington ouest, Toronto. 8—29,3

VENDEURS demandés, hommes de bonne apparence, bonne rémunération pour personnes responsables. S'adresser mardi, 263 Ste-Catherine est, chambre 2. 8—

9 ECOLES DE METIERS

A BAS LE CHOMAGE. Apprenez métier de barbier. Quelques semaines suffisent. Position assurée. Enseigné par experts. Ecole de Barbier, 930 S.-Laurent. 9—218-8

APPRENTIS barbiers demandés. Quelques semaines suffisent. Position assurée. Diplômes. Termes faciles. Etabli depuis 40 ans. Ecole Moler, 914 S.-Laurent. 9—218-6

APPRENTIS barbiers. Pour termes avantageux, voyez M. Déchêne, salon de barbier Moderne, 1167 St-Laurent. 9—218-6

10 FEMMES, FILLES, DEM.

AVIS

En répondant à ces annonces, veuillez ne pas envoyer l'original de vos lettres de recommandations, mais simplement une copie. 10—258-n

DAME d'âge moyen, parlant les deux langues avec un peu d'expérience dans administration de salon de coiffure, comme caissière. Références. Casier 270, La Presse. 10—

FILLE demandée pour restaurant, expérience, parlant les deux langues. 27 Montroyal ouest. 10—

FILLE de table avec expérience seulement, les deux langues. S'ad. 1781 St-Denis. 10—

FILLES demandées, expérimentées dans les salopettes. 348 Notre-Dame Est. 10—

2 FILLES d'expérience pour magasin, 5 à 1.00, avec références. 6573 St-Hubert. 10—

FILLE demandée pour servir dans restaurant avec expérience, parlant anglais, français. 4051 Ste-Catherine Est. 10—

FILLE de table demandée au Café Monte Carlo, 1062 St-Laurent. 10—

FILLES expérimentées demandées pour assemblage, ourlage et pressage dans fabrique de cravates. Grover Knitting Mills, 2019 Moreau. 10—

JEUNE fille de belle apparence pour servir chocolat et bonbons. 1327 Mt-Royal est. 10—

OPERATRICE expérimentée sur machine à deux aiguilles pour faire les manches. Avec expérience seulement. London Shirt Corporation, 329 Notre-Dame est. 10—

OPERATRICES, expérimentées seulement, pour mitaines de cuir pour garçonnets. Cohen & Sons, 917 Square Victoria. 10—

VENDEUSES demandées pour sollicitation, collection, belle situation à celles qualifiées. 263 Ste-Catherine Est, Chambre 10. 10—

10A COURS, FEMMES, FILLES

LEÇONS de fillet à 4.00 pour 5 leçons. 3439 Cartier. Amherst 7408. 10A—

11 COIFFEUSES

A BAS petits salaires. Prix spécial coiffure, culture de beauté, enseignés par experts. Salon Marvel, 8 Ste-Catherine Est. 11—218-6

ACADEMIE coiffure, cours complet, 15.00 diplôme garanti position, termes faciles, jour et soir. Coiffure gratis 2005 Chambly près Ontario. FRontenac 1835. 11—110-N.O

APPELE HArbour 4386. Cours complet enseigné rapidement, position assurée. Modèles demandés; satisfaction. 4163 St-Denis. 11—3,4,6

ASSECHEUR électrique, très peu usagé pour ondulation à l'eau ou shampoo 2005 Chambly. 11—218-3

COURS coiffure, salaire en apprenant; coiffure gratuite, ondulations permanentes. 74, Ste-Catherine Ouest. LAncaster 5344. 1—57-300

12 SERVICE DOMESTIQUE

AVIS

En répondant à ces annonces, veuillez ne pas envoyer l'original de vos lettres de recommandations, mais seulement une copie. 12—258-n

DAMES désirant servantes générales, cuisinières, filles de chambre, de table, femmes de journée. S'adresser Bureaux de Placement Provinciaux Gratuits, Service d'Emploi du Canada, 1444 Mansfield, PLateau 8215, 1560 Beaudry, CHerrier 3148, Montréal-Nord, DOllard 1918. 12—

12 SERVICE DOMESTIQUE

FILLE d'expérience distinguée pour ouvrage général dans maison privée à Ste-Rose, 3 enfants, bons gages, avec référence, prête à commencer immédiatement. 61 Marché Bonsecours, rue des Commissaires Est. 12—

FILLE demandée pour ouvrage de maison, parlant anglais, 74 Villeneuve O. 12—

FILLE honnête demandée pour ouvrage de maison, aider au raccommodage. 3904 Evelyn, Verdun. 12—

FILLE de 20 à 25 ans, ouvrage général et soins des enfants, $4.00 par semaine, 6342 1ère avenue, Rosemont. 12—

FILLE demandée pour travaux généraux du ménage, bon chez-soi. Doit parler anglais. S'adresser à 3573, ave du Parc. 12—

FILLE ou femme, soin maison, personne seule, désirant avoir un chez-soi préférée. Ecrire âge, salaire, téléphone. 4815 Ontario Est. 12—

FILLE fiable, honnête, anglais, français, âge moyen, pour soin maison. 64 Ste-Catherine ouest. 12—218-2

JEUNE fille pour légers travaux du ménage. 420 Liège, près St-Denis. 12—

JEUNE fille demandée pour ouvrage général dans maison privée, devra venir à Beloeil. Références exigées. S'ad. 4304 St-André, tél. FA. 1806. 12—

SERVANTE demandée avec références, s'ad. 4368 Christophe-Colomb. 12—

SERVANTE demandée, références. 7815 St-André. 12—

13 ON DEMANDE A LOUER

MEUBLEE, 5 pièces, 15 juillet-1er août, près Montréal, prix modéré. Casier 267 La Presse. 13—

ON DEMANDE à louer, magasin avec logis. S'ad. 6357 Poupart. 13—

A LOUER

15 APPARTEMENTS A LOUER

APPARTEMENTS chauffés de 3 pièces avec frigidaire et planchers en bois dur. 4822, 4824, 4828 rue Parthenais, 25.00. LAncaster 1207. 15—

BEAUX petits appartements, Sherbrooke Est, meublés ou non, chauffés eau chaude, taxe payée. AMherst 6462. 15—

BERNARD ouest 209, cinq pièces modernes. Espinade, 5804, appt. 1, cinq pièces, fournaises chauffées. Esplanade 5806, appt. 1 et 3, cinq pièces modernes. Visite 12.30 à 3 heures. CRescent 4146. 15—218-6

BOUL. S.-JOSEPH EST, rue Rachel Est, 3 et 4 pièces modernes. Tél. AM. 2636. 15—30,1,3,5,8,11

SHERBROOKE 1849 Est, près Papineau. Attrayant appartement de 6 pièces avec bain, frigidaire, planchers bois dur, $45. Cradock, Simpson Company. HArbour 6117. 15—

16 APPTS MEUBLES A LOUER

ANSONIA meublée ou non, une ou deux pièces, bain, cuisinette, poêle, frigidaire, incinérateur, taxes payées, eau chaude, concierge. 1221 St-Denis, HArbour 2462. 16—

Appartements Lafayette

Une et deux pièces meublées, frigidaire, cuisine, bain, service du concierge, 2093 McGill College. 16—

APPARTEMENTS Castle, 6249 Ave du Parc, une et deux chambres meublées, gaz, lumière, bain inclus. 16—117-N.O

BERRI 1200, une pièce moderne, $18.00 et plus par mois. 16—218-2

CITY COUNCILLORS 2051, modernes, une et deux pièces avec petite cuisine, concierge. PLateau 5312. 16—29,30,3

MOUNTAIN 1438, voisin Ogilvy; Shuter 3441, 2.00 à 5.00 semaine, gaz, électricité comptis, concierge. 16—147-N.O

ST-ANDRE 1429, 1 et 2 pièces meublées, frigidaire, gaz, électricité, comprise 20.00 à 30.00. Au concierge. 16—3,5,7

1232, ST-DENIS, 3 pièces meublées ou non; eau chaude, service du concierge. — Taxes payées. 16—217-2

19 CHAMBRES A LOUER

A BAS PRIX, chambre en avant, ménage fait, lits, prélarts neufs, gaz, tranquille, personne seule. 1.00 matin, 2.00, 2.50, 3.00. 1928 St-Timothée. 217 Dorchester Est. 338 Lagauchetière, près St-Denis. 19—

A BAS PRIX, petite, grande chambres, un ou deux lits, gaz, tranquille, personne seule, 1.50, autres 2.00, 2.50, 3.00, 3.50. 1016 St-Dominique. 1006 St-Laurent, 911 Hôtel de Ville. 19—

A 4173 ST-HUBERT, Rachel, jolies chambres avec lavabo, maison privée, 2.50 et plus. CH. 2043. 19—

BELLE grande chambre, aussi petite, bien éclairée, bon chez-soi, pas d'autre chambreur, pas d'enfants, 3545 Jeanne Mance. PLateau 9158. 19—

BELLES chambres aérées, aussi boudoir pour devant, eau chaude, propres, pension. Harbour 2092. 1223 Berri. 19—

CHAMBRE 2.00, boudoir avec balcon 3.00, usage cuisine, confort. 1038 St-Denis. MA. 4960. 19—

MONT-ROYAL 842, idéal salon double ou chambre avec balcon, seul chambreur. FR. 2440, linge entretenu. 19—

ST-DENIS 3433, près Sherbrooke, jolie pièce, absolument confortable et moderne, accès, lit avantageux. 19—29,30,3

ST-DENIS 3964, grande chambre avec lavabo pour personne propre et distinguée. HA. 5441. 19—

ST-DENIS 3690, belles grande et petite chambres avec lavabo, pour monsieur. 19—218-3

ST-HUBERT 3451 magnifique salon aussi grande chambre sur devant, balcon, lavabo, tranquillité, confort, garage. 19—

21 CHAMBRE ET PENSION

A 948 SHERBROOKE Est, belle grande chambre en avant, étage bain, pension première classe, prix modéré. 21—

BOUDOIR double dans famille privée, sans enfants, moderne, pension première classe. CA. 5829F. 21—

23 CH. ET PENS. D'ENFANT

FAMILLE distinguée, pensionnera enfants, prendra soin comme nos enfants, campagne idéale, près Montréal. DUpont 4042. 23—

24 CHAMBRE ET PENS. D'ETE

BONNE maison de pension, près du lac. Ecrivez A Briere Ste-Marguerite, Lac Masson, téléphone, 1W de votre domicile à l'hôtel, 2.00 par tête. 24—

25 CH.ET PENSION D'ETE DEM

DEMOISELLE demande chambre, usage cuisine, maison tranquille, St-Hilaire ou Ste-Adèle, près église. Casier 256, La Presse. 25—

27A MAIS. CHAUFFEES A LOUER

McEACHRAN Ave. 845, maisons chauffées, six pièces modernes. Visibles de 3 à 6 hrs après-midi. Téléphone HArbour 4913. 27A—218-6

28 MAISON A LOUER

5, 6, 7 appts, ménage fait, planchers durs, système, garage, possession immédiate, bon marché. Falkirk 1503-2376. 28—

AVE DE L'HOTEL DE VILLE, 1205, milieu de neuf pièces, chambre de bain, en bon état. Loyer réduit. Cradock Simpson Company. HArbour 6117. 28—

CHATEAUBRIAND, 8328, quatre et cinq pièces modernes. Visite de 9 heures à midi. CRescent 4149. 28—218-6

CHRISTOPHE-COLOMB 7530, 4 appartements modernes, ménage fait à neuf, facade 32 pieds. CA. 9866. 28—

NOTRE-DAME DE GRACE, Blvd Décarie, 4215, 25.00; 4174 Northcliffe, 8 pièces, 35.00. WA. 3014. 28—218-2

RIVARD 4385, haut de six pièces, chambres de bain, planchers de bois dur, décoré à neuf. Occupation immédiate, 22.00. Cradock Simpson Company. HArbour 6117. 28—30,3

ST-CHRISTOPHE 1220, quatre appts chauffés, bon marché. Harbour 7743. 28—

29 MAISONS MEUB. A LOUER

DROLET 3810, 3e étage, 2 chambres coucher, salle dîner, cuisine, chambre bain, eau chaude, 7.00 semaine, garage 4.00 mois. HA. 9773. 29—

3 APPTS, 3.50, 1 chambre 1.50, 6517 Casgrain. CA. 2064W. 29—

30 MAGASINS A LOUER

A LOUER ou propriété à vendre: 1272 Mont-Royal est, magasin ouvert samedi, lundi, 9 hrs matin 10 hrs le soir. Tél. AT. 3665. 30—

31 MAISONS CAMP. A LOUER

A LAC GAGNON, Laurentides, près Ste-Agathe, meublée, chaloupe, saison, mois, semaine. LAnc. 6674. 31—

COTTAGE meublé, bord de rivière, 7 milles de Montréal, près station. FRontenac 5529. 1120 Plessis. 31—

LAC MERCIER — Hôtel Mont-Tremblant, neuves bungalows, chaloupe, tennis, bière et vins, $12 par semaine. E. Benoit, prop. 31—

IVRY NORD, Lac Manitou, maison 2 étages, meublée, à vendre ou louer, 2 arpents de terre, près du lac. S'ad. M. L. Riendeau, sur les lieux. 31—218-3

31 MAISONS CAMP. A LOUER

A LAC GAGNON, Laurentides, près Ste-Agathe, meublée, chaloupe, saison, mois, semaine. LAnc. 6674. 31—

CHALETS meublés, bord du lac, plage, YOrk 1842w, 848—4ème Ave, Verdun. 31—

LAC FOURNELLE, bungalow neufs, 2 appartements meublés, eau courante, chaloupe, semaine ou saison. FRontenac 7345. 31—218-4

MAISON d'été à louer dans les Laurentides, 573 Perland. 31—

MAISON campagne, Beauharnois ou Saint-Timothée, eau, électricité, cabinet compris, quatre pièces. 5114 Manet. 31—

ROSEMERE, maison meublée, bord de l'eau, téléphone DUpont 0994. 31—218-6

STE-ADELE, maison cinq pièces, dans village, beau site, eau, électricité, prix modéré. LAncaster 2769. 31—

ST-ANTOINE, Richelieu, appartements, grand jardin, électricité, solarium, grève, autobus à la porte. Bargain, 7348 St-Denis. CA. 16167. 31—217-3

SAINT-JACQUES (Montcalm), commodités modernes, hiver et été, grand jardin, arbres fruitiers, louera bon marché. CHerrier 8760 après 5 hrs, seulement. 31—

ST-PLACIDE, camp à louer Lac des Deux-Montagnes, belle plage, électricité, isolé à trois cents pieds des voisins. Ad. Banque Provinciale, St-Placide. 31—

32 MANUFACTURES A LOUER

MANUFACTURE à louer, 4 étages, 9000 pieds, très éclairée. Antoine Bonin, 1870 Sherbrooke Est. AMherst 8640. 32—29,1,3

DIVERS

40 AUX MALADES

AMELIOREZ votre santé en employant les Médicaments Hansquine. En vente à 2115 Bourbonnière. CLairval 8119. 40—141-N.O.

Dr LERICHE Maladies spéciales hommes, femmes, jeunes filles, maternité 1633 St-Denis, devant théâtre. HArbour 6410. 40—166-N.O.

SPECIALITE : Maladies intimes des deux sexes. Affection du sang et peau. Maladies sexuelles, urinaires, vénériennes. Dr Prévost, 3440 Hutchison. MArquette 6511. 40—260-N.O.

TOUTES maladies traitées par don et facultés naturelles sans remède. Voyez Morel, 4701 St-Denis. 40—

41 AVIS RESPONSABILITE

A PARTIR de cette date, je ne serai plus responsable des dettes contractées en mon nom par ma femme avec procuration ou non. Henri Pépin, 2294 Sherbrooke Est. 41—217-3

42 BIJOUTERIES

40c nettoyage, ressort, pierre —. Tige, couronne, 20c —. Aiguille, vitre 10c, 15c —. Garantie deux ans. Carle, 1053, Bleury, près Lagauchetière. 42—213-6

55 DIVERS

IMPRIMERIE: cartes d'affaires, 1.50, 2.75 et 3.50 du mille. FR. 2385. 1895 Amherst. 55—N.O.

LE LINGE laissé à 4841 St-Denis, si non réclamé dans 3 jours, sera vendu pour dette. M. Lafontaine, 4882 De Bullion. 55—217-3

1000 REMERCIEMENTS à Saint-Jude pour faveur obtenue. 55—

55A EXTERMINATION VERMINE

A BAS PRIX, coquerelles punaises, etc., garanti de détruire, approuvé par le gouvernement, ouvrage fait par expert exterminateur, garanti pour 12 mois, estimation gratis. Appelez PLateau 1596. 55A—

ABOLISSEZ punaises, coquerelles dans 4 heures. Approuvé par gouvernement, garanti un an. (Ouvrage complètement assuré). Prix pour chambre ordinaire. Canada Service Canadien Limitée. YOrk 4958. 55A—4-NO

A BAS PRIX, désinfection punaises, coquerelles, 1.00 par appartement, matelas, meubles réparés. Watier, CHerrier 7122. 55A—192-L.M.v.

60 HOPITAUX PRIVES

HOPITAL Sainte-Cécile—Maternité privée, pension avant terme, soins garantis. Placons bébés. Garde-malade graduée. 1223 Mont-Royal est. CH. 4209. 60—218-6

HOPITAL Ste-Marguerite, maternité privée, bon chez-soi, pension avant terme, prix modérés, attention spéciale aux personnes des campagnes. Placons bébés. 1435 Amherst, près Ste-Catherine. Tél. FR. 7023. 60—137-N.O.

62 OBJETS PERDUS

BRACELET en chromium, rue Mont-Royal, entre St-André et Gilford, 6384 Christophe-Colomb. DOll. 3246. 62—

CLUB-bag brun contenant chandail, serviette bain, lingerie enfant, perdu près Pont David, allant à Pierre Laval; récompense. Appelez CHerrier 1912. 62—

COUVERCLE pour tank à gazoline sur truck rouge. Rachel, St-Denis, Sherbrooke. Récompense CR. 3124. 62—

DEUX valises perdues entre Contrecoeur et Montréal, vendredi p.m. 3872 St-Denis, récompense. Lanc. 8476. 62—

PERDUE samedi soir, boucle oreille en argent, avec pierre, trajet: rue Marquette, près St-Grégoire, rue St-Joseph et Chambord. Récompense. 5019A Chambord. CHerrier 6192. 62—

ROUE de rechange avec pneu pour truck, couleur jaune orange, samedi après-midi intersection, route Milton et Chemin Granby. Récompense. Ecrire ou téléphoner Alex. Lapointe, 6534 Chabot. CAlumet 4126J. 62—

RACOCHE perdue dans l'église Immaculée-Conception ou environs. Retourner à 5207, 9eme ave, Rosemont. Récompense. 62—

UN CHIEN perdu, wire haired terrier, répondant au nom de "Bowser". Veuilles aviser téléphone ATlantic 2404. Adresse 3155 Van Horne. Récompense. 62—217-2

65 REMBOURRAGE

REMBOURRAGE tous genres, matelas neufs RÉPARATIONS de meubles et matelas, rembourrage et polissage, ouvrage garanti. 6322 St-Hubert. DOllard 3250. 65—189-N.O

66 REPARATIONS

A BAS PRIX, Matelas réparés, lits steamés, meubles rembourrés, repolissage, désinfection punaises, coquerelles. Wattier, 4486 Delaroche. CHerrier 7122. 66—114-N.O

APPELEZ FISET, CRescent 3686, matelas réparés, lits plumes lavés, désinfectés, meubles rembourrés. Vendons beaux matelas laine neufs, 3.45. 223 Beaubien Est. 66—218-6

ATTENTION, meubles, matelas, lits de plumes réparés au plus bas prix, travail d'experts. Pour informations gratuites appelez Boyer Limitée, BElair 5351. 66—N.O

MATELAS refaits 1.90, lits plume désinfectés. Vendons matelas plume, kapok Felland, 1191 Wolfe. CHerrier 8182. 66—56-N.O.

67 TRANSPORT

A ACME EXPRESS, Déménagements, pianos, transport général, ville, campagne, jour, nuit, valises 50c. FRontenac 2500. 67—39-N.O

ACME Transport Service—Jour, nuit, piano $3. Déménagement longue distance Montréal-Ottawa, BElair 5555. 67—

A BAS PRIX transport général n'importe où, n'importe quand. Livraison rapide. CHerrier 3397. 67—214-6

A BON MARCHE, vanne pour déménagement, ville ou campagne, spécialité piano. CHerrier 9967. 67—218-6

BEAVER TRUCK TAXI Ltd, 916 Ontario Est, déménagement, transport général, pianos, valises, ville campagne. Ouvert le soir. FRontenac 2191. 67—207-N.O

CAMION à louer à l'heure ou par contrat. Bonnes conditions. R. Raymond, WI. 1986. 67—

68 ON DEMANDE A ACHETER

ACHETERAIS bon bicycle de livraison. S'ad. 5448, 1ère avenue, Rosemont, après 7 hres soir. 68—

ACHETONS toutes sortes de vieil or, dents et ponts en or, vieux bijoux, etc. 209 Ste-Catherine est, chambre 610. 68—213-12

ACHETONS vieil or et argent, montres, bagues, dents, ponts Bérard, 70 Craig ouest. HArbour 9948. 68—183-1.M.s

ALFRED RICHARD paye plus hauts prix meubles, tapis, chesterfield, glacières, machines à coudre, machines laver électriques. DUpont 0682. 68—218-6

AVEZ-VOUS de vieilles dents en or, bagues, chaînes, habits d'hommes, instruments de musique, carabine, etc. Appeler Spier's. HArbour 6844, 257 Craig Ouest. 68—3,5,7,10,12,14

BAINS, lavabos, closets, etc. On paye le plus haut prix. Téléphonez immédiatement. CHerrier 8018. 68—3,5,7

UNE bonne chaloupe faite pour ajuster un moteur détachable. Tél. FR. 7066. 68—

A VENDRE

69 ANIMAUX

3 PETITS chiens spitz blancs, toute beauté, pure race. Bas prix. 6036 Boyer, CAl. 3909. 69—

70 ACCESSOIRES D'AUTO

ASSORTIMENT complet pièces automobiles toutes sortes, neuves, usagées. Brasseur Motor Ltd, 930 Clarke. LAnca

115 AUTOMOBILES A VENDRE

A BON MARCHE, Plymouth sedan 1932, free wheeling, pouvoir flottant, comme neuf, $395.00, 4864 St-Dominique. 115—

ACHETEZ MAINTENANT

Ford sedan 1932	525.00
Chevrolet coach sport 1931	425.00
Chevrolet sedan 1929	225.00
Chevrolet touring 1928	225.00
Buick sedan 1929	450.00
Buick sedan 1928	375.00
Auburn coupé convertible 1931	725.00
Cadillac sedan sport	650.00
Erskine coach	275.00
Essex sedan 1928	150.00
Essex coach 1929	225.00
Essex coach 1930	300.00
Hudson sedan 7 places	75.00
Nash sedan 1929	325.00
Nash coach 1928	225.00
Willys sedan 1931	475.00

Plusieurs autres marques et modèles à partir de 50.00, vendus avec garantie. Facilités de paiement.

MODERN MOTOR SALES LTD,
1400 rue Dorchester ouest et 4078 rue Ste-Catherine est, MArquette 8355. 115—

A NOTRE exhibit en plein air nous avons un assortiment complet d'autos reconditionnés aux plus bas prix; termes. Crescent Garage, 5781 St-Laurent, CRescent 6495. 115—217-26

AUBURN 1931, Chevrolet sport modèle de 1er ordre vendra à sacrifice, s'ad. après 7 p.m. Lunch Car, 14 Bernard Est. 115—

AUTOS USAGES JUST OK

Nous avons l'auto qu'il vous faut au prix que vous voulez payer. Notre garantie vous protège.

1931 Chrysler Sedan 8	750.00
1929 Plymouth Sedan	275.00
1932 Chev. Coach	525.00
1929 Chev. Sedan	240.00
1931 Ford Tudor	310.00
1932 Ford Tudor	490.00
1929 Buick Sedan	400.00
1931 Essex Coach	398.00
1931 étude. Sedan	675.00
1929 Essex Coupé	200.00

Nous avons 100 autres autos au choix.

JUST MOTORS LTD
DEPOSITAIRES DE
CHRYSLER ET PLYMOUTH
2421 Ave du Parc, MA. 3771
1949 Ste-Catherine O., WI. 6141 115—

AUTOMOBILES saisis: Chevrolet coach 1928, 100.00; 2 Buick 1927-1928 avec licence; Essex Convertible, 5 passagers, 1931, 295.00. 5827—2e ave, Rosemont. 115—

AUTOMOBILES saisis: beau Ford Tudor 1930, licence, 135.00; De Soto roadster 1929, licence, 235.00. Aussi 2 autres roadsters, coupé. Sacrifiera. 3554 St-Laurent. 115—

CADILLAC sedan, 5 passagers, 4 wheels break absolument comme neuf, sacrifiera 50.00, besoin d'argent, 5348 Chambord. 115—

BEAU Chrysler roadster 1930, comme neuf, licence 1933, bon marche. 4283 Des Erables, Amherst 4948.* 115—

BEAU petit sedan Auburn 1930, parfait ordre, très belle apparence, 5 pneus neufs, $290.00 comptant. 4536 De Bullion. 115—

BUICK coupé de luxe, siège d'urgence, duco neuf, à qui la chance ? $185.00. M. St-Onge, BE. 2982. 115—

CHARS saisis: Chrysler sedan, Chandler, Essex, Graham-Paige, Chevrolet, Willys-Knight, Studebaker et plusieurs camions. Brasseur Motor Ltd, 930 Clarke. PLateau 6944. 115—216-6

CHAR Star à vendre, avec trailer et licence, cheval, voiture vitrée. 7092 Racine, Côte S.-Michel. 115—

CHEVROLET coach 1930, licence 1933. CL. 7849. 115—

CHEVROLET coach de luxe 1931, 6 roues broche, licence, comme neuf, sacrifiera pour $375.00 comptant. AT. 1752, 606 Bloomfield, Outremont. 115—

CHEVROLET truck 2 tonnes 1932, un mois d'usage, cause mortalité. M. Gascon, 10662 Iberville. DU. 3131. 115—

Chrysler de Démonstration

UN SEDAN ROYAL HUIT
UN SEDAN SIX
Un nouveau sedan transformable Royal Huit
Un nouveau sedan Plymouth avec radio.
VOTRE CHANCE
PACKARD
4026 Ste-Catherine ouest. FItz. 6763 115—

CHRYSLER sedan spécial 1932, comme neuf, bonne condition. 512 Blvd St-Joseph Est, Frontenac 7038. 115—

CHRYSLER coach 1929, pneus neufs, batteries neuves. Parfait ordre, 135.00. $850 Papineau, soir 5431 Cartier. 115—

DODGE 8 sedan 1931, comme neuf, à qui la chance ? $495.00. 4864 St-Dominique. 115—

ESSEX sedan, dernier 1929, licence 1933, pneus neufs, parfait ordre. Besoin argent. 2267 Bordeaux. 115—

ESSEX en bon état, avec licence. Bon marché. 3512 Bordeaux. 115—218-3

ESSEX Sedan 1930, parfaite condition 250.00, avec termes. Montreal Acceptance Corp. PLa. 1929. 115—218-2

FORD "V 8" tudor 1932, 9000 milles seulement, 500.00, avec licence. MArquette 4228. 71—

115 AUTOMOBILES A VENDRE

FORD TUDOR 1931, licence 1933, comme neuf. A qui la chance ? $235.00, 4864 St-Dominique. 115—

L'ENDROIT le plus SUR OU ACHETER UN AUTO USAGE

Voyez
LIMOUSINE ROLLS ROYCE
dans la vitrine de notre salle d'étalage.

Hupp	29	coupé	495
Olds	30	coupé	495
Graham	31	sedan	645
Buick	30	routière	625
Packard	28	sedan	650
Graham	30	sedan	475
Hudson	28	coach	250
Nash	29	brough.	475
Marmon	26	limousine	50
Hupp	30	sedan	800
Packard	30	coupé	1995
Nash	30	limou.	725

PACKARD MONTREAL
MOTOR CO. LIMITED
4032, Ste-Catherine O. FItz. 2900. 115—

LIQUIDATION de chars usagés, tous prix, termes, échangeons. Gadbois Automobile, Rachel et Berri. Harbour 4959. 115—30.3

MARMON, 1929, Victoria coupé, besoin argent, parfaite condition. 5218 Blvd Décarie. 115—

MERCI D'AVANCE

Lorsque vous répondez, verbalement ou par écrit, à une annonce publiée dans la "Presse" veuillez nous rendre service en mentionnant que vous l'avez lue dans la "Presse". Tout en faisant plaisir à l'annonceur, vous vous assurerez ainsi une attention toute particulière. 115—295-nbP

OLDSMOBILE coach, 1928, mécanique parfaite condition, sacrifice, $100.00. Lancaster 2011. 115—

PEERLESS six sedan de luxe 1930, comme neuf, à qui la chance ? $325.00, 4864 St-Dominique. 115—

SEDAN démonstrateur, 8 cylindres, absolument neuf, ayant parcouru moins de 500 milles. On sacrifiera pour du comptant. Occasion extraordinaire. Indiquer No de téléphone ou adresse, en écrivant Casier 269 La Presse. 115—

STUDEBAKER modèle 1929 Commander Big Six sedan 5 passagers en parfait ordre, pneus neufs, sacrifiera 125.00, faut vendre. 3033 Delanaudière. 115—

VICTORIA Six Dodge, parfait ordre. Vendra ou échangera pour touring de moindre valeur. Besoin pour livraison. 2390 Des Carrières. 115—

116 AUTOS CAMIONS A VENDRE

ACHETEZ MAINTENANT

Dodge 1929 à panneaux, ½ tonne, 6 cylindres, 275.00; Dodge pour livraison légère, 75.00; Federal 2 tonnes, 550.00; Ford 1929, ½ tonne à panneaux, 225.00; Rubgy ½ tonne à panneaux, 350.00. Facilités de paiement.

Modern Motor Sales
1400, Dorchester ouest et 4076, Sainte-Catherine est, MArquette 8355. 116—217-2

CAMION Studebaker 2 tonnes, avec dompeuse hydraulique, 1931; Studebaker 1½ tonne, plate-forme 12 pds; 4 camions Federal, Canada Motor Car Co., 3465 avenue du Parc. 116—216-6

CHEVROLET, light delivery 1931, valeur 700.00, sacrifiera 195.00. FAlkirk 1746. 116—

CHEVROLET camion 1928, une tonne, à ridelles, grande occasion à $75.00. LAncaster 2011. 116—

FORD camion, light delivery, 1929, ½ tonne, licence 1933, obligé de vendre, termes faciles. AMherst 7284. 116—

FORD, 1927—1 tonne, système Delco, rocksteel, licence 1933, parfait ordre, 90.00. 5587—4ème, Rosemont. 116—

FORD, 1927—1 tonne, système Delco, rocksteel, licence 1933, parfait ordre, 90.00. 5587—4ème, Rosemont. 116—

117 AUTOS DEMANDES

ACHETERAIS immédiatement pour comptant petit auto, en bon ordre, ou ayant subi accident quelconque. Amherst 6254. 117—

ACHETONS au conptant hauts prix payés, modèles 1928 à 1932. Crescent Garage, 5369 St-Laurent, CRescent 5206. 117—217-26

ACHETONS pour du comptant, modèle 1928 à 1932. Robert Automobile, 1434 Mont-Royal est. CHerrier 7709. 117—213-6

ACHETONS chars usagés, pour comptant, prenons en vente. Gadbois Automobile, Rachel et Berri. Harbour 4959. 117—30.3

KING'S USED CAR EXCHANGE a besoin de 25 bons chars usagés et paiera argent comptant. M. King, BE. 2282, 4864 St-Dominique, près Blvd St-Joseph. 117—218-6

ON DEMANDE à acheter d'ici mercredi soir, 2 chars 7 passagers, Buick ou Packard, modèles 29 à 32. Chars privés, limousines de préférence. 3185 rue Desery, FR. 9069. 117—

PARTICULIER, achèterais automobile fermé pour du comptant, bargain seulement, pas de vendeur. BElair 5857. 117—

PERMIS DE CONSTRUIRE A MONTREAL

Ave Delorimier, quartier Montcalm, 2 maisons formant 4 logements, 25 x 45, à 2 étages, $11,000. P. Coupal, 6739 Delorimier.

Rue Kent, quartier Mont-Royal, 4 maisons d'un logement chacune, 21 x 35, à 2 étages, $24,000. Fitzroy Realty.

Rue Clanranald, quartier Notre-Dame de Grâce, 4 maisons formant 8 logements, 26 x 45, à 2 étages, $16,000. H. Durand, 7763 ave Outremont.

Chemin Doulac, quartier Notre-Dame de Grâce, 1 maison d'un logement, 30 x 78, à 3 logements, $76,000. F.-R. Graham, 581 rue Grosvenor.

Rue Girouard, quartier Notre-Dame de Grâce, 1 maison d'un logement, 33 x 53, à 2 étages, $6,500. J.-A. Jacques, 7783 rue S.-Gérard.

Rue Conway, quartier Ste-Anne, 1 distillerie, 44 x 100, à 4 étages, $50,000. Meagher Bros., 1161 Britania.

Rue Université, quartier S.-Georges, 1 hôpital, 132 x 70, à 11 étages, $375,000. Royal Institute.

Rue Lacombe, quartier Mont-Royal, 1 hpital, 296 x 164, à 10 étages, $881,600. S.-Mary's Hospital; maison d'un logement, 115 x 68, à 4 étages, $89,400.

Vol de cigarettes

Kantos, Kampatos, 6 Notre-Dame ouest, restaurateur, a déclaré à la police qu'au cours de la nuit dernière, à l'aide de fausses clefs, on avait pénétré chez lui pour y voler $150.00 de cigarettes et $10.00 en argent.

Précoces voleurs

Mme Didace Bissillon, 5050 Saint-Hubert, rapporte à la police que samedi près de la rue Bienville, elle fut attaquée par deux jeunes gens d'une quinzaine d'années qui lui volèrent sa sacoche valant $7.00 et contenant $4.75 et des papiers importants.

VOYAGES

Billets de Fin de Semaine

dans tout le Canada

CONFORT SÉCURITÉ
PRIX RÉDUITS

1. Excursion de deux ou trois jours

Aller et retour pour le prix d'un billet simple plus un quart. Ces billets sont valables, à l'aller, du midi du vendredi au midi du dimanche; au retour, jusqu'au dernier train du lundi suivant, inclusivement, heure solaire.

2. Excursion d'une journée

Aller et retour pour le prix d'un billet simple. Ces billets sont valables, à l'aller, dans tout train du dimanche (seulement) qui part après 1.00 a.m.; au retour, dans tout train qui revient au point de départ pas plus tard que minuit le même jour, heure solaire. (Tarif en vigueur du 7 mai au 30 septembre.)

M-477

Billets et renseignements complémentaires aux agences des

CANADIEN NATIONAL
PACIFIQUE CANADIEN

Province de Québec. District de Montréal. Cour de Circuit. No. 8589. Beaver Products Co. Ltd, Demanderesse, vs Royal Jobber, Défenderesse. Le 12ième jour de juillet 1933, à dix heures de l'avant-midi au No 4697, rue Lafontaine, en la cité de Montréal, seront vendus par autorité de Justice les biens et effets de ladite défenderesse saisis en cette cause, consistant en radio, meubles de ménage, etc. Conditions: Argent comptant. René Clouette, H.C.S. Montréal, 3 juillet 1933.

AVIS LÉGAL

En vertu de la Loi des Faillites

VENTE PAR SOUMISSIONS de l'actif de:—
J. GOLDMAN, marchand, de la cité et du district de Montréal, dans la province de Québec, y faisant affaires sous la raison sociale de ROYAL CASH & DELIVERY REG'D, à 5071 avenue Papineau.

Agissant suivant les instructions des inspecteurs de l'actif ci-dessus, des soumissions cachetées, adressées au syndic soussigné et marquées "Soumission pour actif, Royal Cash & Delivery Reg'd," seront reçues au bureau du syndic soussigné jusqu'à jeudi, 6 juillet 1933, à midi, pour l'actif suivant:

Fonds de commerce, constant en épicerie et produits alimentaires	$ 484.35
Meubles et garnitures du magasin	742.50
Stock, roulant, cheval, voiture, harnais et deux sleighs	235.00
TOTAL	$1,462.85

TERMES ET CONDITIONS

1.—Chaque soumission devra être accompagnée d'un chèque certifié pour un montant égal à 20% du prix de la soumission.

2.—La balance du prix offert devra être payée en prenant possession de l'actif.

3.—Les inventaires pourront être examinés au bureau du syndic soussigné en n'importe quel temps.

4.—Les prix d'inventaires serviront de base, et les plus et les moins devront être ajustés sur livraison.

5.—La plus haute ni aucune des soumissions ne sera nécessairement acceptée.

6.—La préférence sera accordée au soumissionnaire qui prendra la responsabilité du bail du magasin pour le reste du présent terme à un loyer de $35.00 par mois.

7.—Le local sera ouvert pour inspection les mardi et mercredi, 4 et 5 juillet, entre 10 heures et 5 heures.

MILTON A. JOSEPH,
Syndic.
BUREAU DE MILTON A. JOSEPH,
157, rue Craig Ouest,
Montréal. P. Q.
Téléphone LA. 7600-7601.

45 mariages "recélébrés" au goût nazi

Avertissement donné aux pasteurs de ne pas s'opposer au mouvement religieux nazi.

Une défection centriste

(Service de la Presse Associée)

Berlin, 3. — Les liens nuptiaux qui unissaient 45 couples de Berlin se sont trouvés doublés aujourd'hui par une extraordinaire cérémonie de mariage en groupe à la nazi.

Ces gens étaient déjà mariés mais ils voulaient que leur union fût célébrée à nouveau suivant le rituel nazi; cette cérémonie faisait partie des offices du dimanche célébrés pour la première fois suivant le régime ecclésiastique nazi.

On ne sait pas quel était le costume des mariées mais leurs époux portaient l'uniforme nazi. Le Dr Joseph Goebbels, ministre de la propagande, assistait à cet office et le Rév. Gustav Langing officiait.

Les pasteurs dans toutes les églises ont été avertis dans une lettre épiscopale lue du haut de la chaire que l'on ne tolérerait pas d'opposition au régime nazi. Le Dr August Jaeger, commissaire du gouvernement, a rescindé à la dernière minute l'ordre qu'il avait donné aux églises d'arborer le drapeau nazi.

On prévoit que la dissolution du parti centriste catholique sera remise à mercredi bien que le mouvement de désintégration soit déjà commencé puisque August Winkler, Cologne, s'est déjà joint aux nazis. C'est le premier député centriste qui renonce à son allégeance politique.

Le début de juillet...

SUITE DE LA PAGE 3

les victimes. Les cadavres ne furent repêchés que plus tard. Après l'enquête, le coroner les remit aux familles. Les funérailles devaient avoir lieu à Montréal aujourd'hui.

Chorale en deuil

Mont-Laurier, 3.—Le voyage annuel des membres de la chorale S.-Jacques a été marqué par une tragédie qui plonge la chorale dans le deuil. M. Rosaire Rainville, 33 ans, 3936, Parc Lafontaine, un des excursionnistes, s'est noyé dans le lac des Ecorces, samedi soir, près d'ici.

Un jeune homme du nom de Lucien Beauregard, qui l'accompagnait, fut sauvé au prix de mille et une difficultés.

D'après les renseignements obtenus, la tragédie est survenue vers huit heures, samedi soir. Les deux excursionnistes quittèrent le Red Pine Inn, pour faire une promenade en canot. Arrivé au milieu du lac, d'après des témoins oculaires, un des deux jeunes gens fit un faux mouvement et le canot chavira. Beauregard qui savait très peu nager réussit cependant à se maintenir à la surface jusqu'à l'arrivée des secours. Le malheureux Rainville revint une fois à fleur d'eau, mais coula à pic avant qu'on ait pu le saisir. Quatre heures plus tard, le cadavre était repêché. Le docteur T. Lachapelle, coroner du district, a tenu une enquête sur les lieux.

Il appert que le chauffeur, M. Bussières, de la Provincial Transport, avait plongé deux fois dans le lac pour sauver Rainville, mais en vain. Après avoir entendu tous les témoignages, le coroner rendit un verdict de mort accidentelle.

R. Hedgraft se noie

Saint-Jérôme, 3. — Un jeune homme bien connu à Saint-Jérôme, Frédéric Robert Hedgraft, employé à la Dominion Rubber Co., a perdu la vie, samedi soir, au cours d'une partie de canotage sur la rivière du Nord.

Le cadavre fut repêché deux heures plus tard, après les plus actives recherches. Le docteur Ludger Labelle, coroner du district, a tenu une enquête et a rendu un verdict de mort accidentelle. La tragédie est survenue sur la rivière du Nord, à village Prévost, situé près d'ici. D'après les témoignages entendus à l'enquête, Hedgraft faisait un tour de canot avec son jeune neveu, Ernest, fils de M. Clarence Hedgraft, de Saint-Jérôme. En voulant changer de place avec l'enfant, il fit chavirer le canot et se noya. L'enfant réussit à regagner la rive sain et sauf.

Deux cadavres repêchés

Le cadavre de John Fleming, 29 ans, employé du cargo "SS. Kastalia", qui a quitté le port vendredi matin, a été repêché au pied du quai Victoria. On sait que Flemming s'est noyé en tombant dans le bassin jeudi matin, le 29 juin dernier.

Après s'être querellé avec un de ses copains, un nommé Ernest Stagg, il monta sur le pont et perdit l'équilibre près de la passerelle. Le cadavre est à la morgue. Un noyé complètement nu a été repêché, samedi après-midi, vis-à-vis Verchères. Le docteur Henri Lapierre, coroner du district a déclaré que l'identification du cadavre serait assez difficile à faire, vu que les traits du visage sont presque disparus. Il s'agit d'un homme de six pieds. La seule marque par laquelle on pourrait identifier le mort serait celle-ci : les prémolaires sont aurifiées, du côté gauche de la mâchoire.

Le Dr Lapierre a déclaré qu'il garderait le cadavre jusqu'à cet après-midi, afin de permettre l'identification. Après 3 heures, il tiendra une enquête et le fera inhumer.

J.-B. Villard succombe

Sorel, 3. — M. Jean-B. Villard, 45 ans, 5 rue de l'Eglise, qui avait été transporté à l'hôpital Notre-Dame, de Montréal, à la suite d'un accident survenu le 27 octobre dernier, a succombé samedi après-midi, malgré tous les bons soins dont il a été entouré. D'après les informations obtenues à l'hôpital, Villard fut blessé alors qu'il travaillait à bord d'une barge qu'on déchargeait. Il avait été traité sur les lieux par le Dr Charpentier, de cette ville, lequel avait demandé d'urgence son admission à Notre-Dame, de Montréal.

Le cadavre a été transporté ici, où une enquête devait être tenue, ce matin, devant le coroner H. Dupré, M. D.

Trouvé pendu

S.-Agricole, 3. — Un verdict de destruction volontaire, dans un moment de dépression mentale, a été rendu hier, par le coroner Ludger Labelle, M. D., du district de Terrebonne, dans le cas de David Godon, 62 ans, qui a été trouvé pendu dans sa grange, ici, par des membres de sa famille.

D'après les témoignages entendus à l'enquête, Godon était malade depuis assez longtemps et avait déjà donné des signes de découragement.

Victime d'un chauffard

Saint-Sulpice, 3. — Une jeune fille de 21 ans, Marie-Emma Pelletier, de cette paroisse, a été tuée instantanément, hier soir, vers 8 heures, à un demi-mille de l'église S.-Sulpice, par un auto dont le chauffeur s'est enfui.

On apprit plus tard que le chauffeur avait été pris dans un garage par un officier de la circulation. Le docteur Gérard Mathieu de S.-Henri de-Mascouche, coroner du district a demandé de détenir le chauffeur comme témoin, pour l'enquête qui aura lieu cet après-midi.

Le chauffeur a donné son nom D. Cloutier, et a déclaré demeurer au numéro 2091 S.-Denis, Montréal. D'après les premières informations la jeune fille se rendait à vêpres et se trouvait sur le bon côté du chemin au moment où elle fut frappée à mort.

Grave accident d'auto

Cinq personnes ont été blessées, dont trois grièvement, au cours d'un accident d'auto survenu hier soir, vers 5 h. 20, dans la ruelle dernière le numéro 3167 est, rue Ontario. Quatre des victimes ont été transportées à l'hôpital Notre-Dame, où l'une d'elles n'a reçu que les premiers soins, tandis que les trois autres ont été gardées sous observation. La cinquième victime a été soignée sur les lieux et a pu regagner son domicile ensuite.

Les victimes sont: M. Bernard Lemire, âgé de 29 ans, 6702, rue Saint-Denis, fracture du nez et contusions sur tout le corps; Mlle Marie-Anna Grondin, âgée de 28 ans, 118 ouest, rue Bernard, gracture du bras gauche; Mme Charles Sawyer, âgée de 70 ans, domiciliée à Holyoke, Mass., plaies contuses au nez et à la main gauche, tous trois admis é l'hôpital; Mme Joseph Grondin, âgée de 71 ans, 1834, rue Préfontaine, contusions à la figure et douleurs à la jambe gauche, et Mme Lucien Grondin, âgée de 23 ans, 1834, rue Préfontaine, coupures au front.

Deux enfants se trouvaient aussi dans l'auto avec les cinq victimes mais ils s'en sont tirés indemnes. Au dire de la police, Mlle Marie-Anna Grondin, qui conduisait l'auto, se dirigeait vers l'ouest dans la ruelle au sud de la rue Ontario quand derrière le numéro 3167 est, rue Ontario, elle perdit soudain le contrôle du volant et donna dans une clôture. L'auto a subi des dégâts fort considérables et la clôture a été partiellement démolie. Le lieutenant Saint-Jean a fait les constatations.

Collision

Angle de la rue Saint-Denis et de l'avenue Laurier, une violente collision est survenue samedi après-midi, vers une heure, entre deux autos dont l'un des conducteurs, Frank Duncan, âgé de 22 ans, domicilié à Sainte-Catherines, Ont., a été transporté à l'hôpital Saint-Luc, la jambe droite fracturée. Les médecins ne jugent pas son état grave.

Victimes de l'auto

Une mère et son fils ont été transportés d'urgence à l'hôpital Royal Victoria, hier matin, vers dix heures, après avoir été victimes d'un grave accident d'auto survenu à Chateauguay. Ce sont Mme André Sanderson, âgée de 58 ans, et son fils Stanley, âgé de 17 ans, domiciliés à 112, avenue Woodland, à Woodland. Tous deux souffrent de contusions au cuir chevelu et l'on craint pour le fils une fracture du crâne.

L'accident, avons-nous appris, est survenu alors que Mme Sanderson et son fils se rendaient en auto à la messe à Chateauguay. Stanley qui conduisait la voiture perdit soudain le contrôle de son volant et donna dans le fossé. Après avoir reçu les premiers soins de médecins mandés sur les lieux, ils furent tous deux conduits à l'hôpital Royal Victoria, où l'on juge leur état critique.

Triste querelle

Après s'être querellée avec son mari samedi après-midi vers 1 h. 40, Mme Stanislas Lebute, 41 ans, 2063 rue Wurtele, serait allée dans son hangar en menaçant de se pendre. D'après la police, elle allait mettre fin à ses jours quand les voisins arrivèrent pour l'en empêcher. La police ayant été prévenue, Mme Lebute a été conduite à l'hôpital S.-Luc, où elle souffre d'un choc nerveux. On la garde sous observation et, une fois rétablie, elle devra répondre à l'accusation de tentative de suicide.

On a raconté à la police du poste de la rue Frontenac que Mme Lebute s'était violemment querellée avec son mari. Ce dernier n'aurait pas pris au sérieux la menace de suicide, mais les enfants, en voyant leur mère s'attacher la corde au cou, appelèrent la police.

Divers accidents

Un motocycliste, M. Armand Ricard, âgé de 24 ans, domicilié à 261, rue DeCourcelles, s'est grièvement blessé samedi après-midi, vers quatre heures, en donnant sur un poteau de la circulation, à l'angle des rues Atwater et Saint-Antoine. Il a été admis à l'hôpital de l'Hôtel-Dieu, où l'on craint une fracture du crâne. La motocyclette a été presque complètement démolie. Le constable Bédard a enquêté.

Joffre Arcand, âgé de dix-sept ans, domicilié à 2118, rue Orléans, s'est assez grièvement blessé samedi matin, vers onze heures, en tombant dans un escalier devant le numéro 555, rue Aylwin. Il a été admis à l'hôpital Saint-Luc, souffrant de contusions sur le corps et au cuir chevelu.

Une enfant âgée de deux ans, Jacqueline Gervais, a failli perdre la vie hier soir, vers sept heures trente, en tombant du second étage derrière le domicile de ses parents, 2242, rue Workman. Elle a été transportée d'urgence au Children's Memorial Hospital, souffrant d'une fracture du crâne. L'enfant, au dire de la police, jouait sur le balcon, quand elle perdit soudain l'équilibre et tomba dans la cour.

Maire-suppléant

M. Conrad Labelle, échevin du siège No 1 du quartier Est, a été choisi à l'unanimité comme maire-suppléant de Laval-des-Rapides, pour trois mois, succédant à l'échevin Joseph Meilleur.

Ecrivain décédé

ANDRE LAMANDE, romancier français, qui vient de mourir à Biarritz, des suites d'une opération pour l'appendicite. Il était âgé de 47 ans.

COLONISATION

Il faut regarder

Pourquoi envoyer des familles s'établir à l'autre bout de la province, où les terres ne valent rien et où il gèle à toutes les semaines? Pourquoi condamner des familles de Canadiens à vivre comme des ours? Pourquoi ne pas avoir plus de pitié que cela d'êtres humains? criait d'une voix tonnante l'un de nos plus populaires orateurs?

Pour lui, comme pour beaucoup, les terres de notre empire du Nord devraient rester éternellement en forêt, parce qu'elles sont peuplées de bêtes féroces, parce qu'il gèle à chaque semaine, qu'elles sont situées au bout du monde.... et que mieux vaudrait n'en être pas embarrassées.

C'est leur opinion. Et ces gens sont d'autant plus sincères qu'ils ne connaissent pas cette région, ou encore qu'ils y ont fait un fugitif et rapide voyage.

Si, au lieu de s'en tenir à une impression passagère, de se laisser entraîner par une imagination fortement dosée de pessimisme, ces messieurs—et avec eux ceux qui ont des enfants à établir—allaient faire une visite d'étude en Abitibi, par exemple, ils trouveraient des terres de première valeur, un pays au climat rude, sans doute, mais où naissent des hommes, de ces Canadiens comme étaient ceux qui découvrirent les plaines de l'Ouest, et acquirent pour le renom Canadien une gloire incontestée.

Ces visiteurs pourraient aussi remarquer que les terres de notre empire du Nord produisent le blé dur, tout comme les terres des Prairies de l'Ouest;

que nulle part ailleurs on récolte de meilleurs pois à soupe;

que, c'est la contrée par excellence pour l'orge;

que, quand la terre est bien égouttée, bien cultivée, elle produit des champs d'avoine comme celui de la ferme de la fabrique de La Reine—lot 4, rang X, de La Reine—où 26½ minots d'avoine Alaska, ensemencée dans 6¾ acres, ont donné 804 minots, murs en 93 jours, soit 35 minots pour un, et 115 minots à l'arpent: récolte qui est un record pour la province de Québec;

que nul pays ne produit aussi bien le trèfle que c'est une région fameuse pour le mil;

que les terres de notre empire du Nord produisent en abondance les patates;

et que nulle région n'est mieux appropriée pour la culture des légumes: plus spécialement des céleris, des carottes, des navets, des choux; et que c'est l'endroit par excellence pour la production de graines de jardin exemptes de maladies.

Voilà ce que ces visiteurs apprendraient au cours d'un voyage d'étude ... s'ils voulaient bien se donner la peine de voir.

Un bon publiciste (ce que l'Abitibi et tout le territoire de notre empire du Nord n'a jamais eu), serait peut-être tenté d'ajouter:

que les forêts de notre empire du Nord renferment une faune superbe, que c'est un fameux pays de chasse; que les eaux poissonneuses des nombreux lacs et des rivières qui arrosent ce pays attirent à juste titre les sportsmen amateurs de la pêche, et que c'est un bienfait pour les familles qui vont s'établir dans ce pays;

que de toutes les régions minières du continent nord-américain, c'est probablement la plus riche en métaux précieux;

que ces centres miniers donnent aux colons de l'Abitibi les avantages d'un marché local meilleur qu'ailleurs;

N'ayant rien d'un publiciste, nous nous contentons tout simplement de demander à ceux qui condamnent ce territoire de chez nous sans le connaître, à ceux qui disent qu'il est criminel pour un père de famille d'aller y établir ses enfants, de bien vouloir faire une visite prolongée sur les terres de notre empire du Nord, et de regarder les yeux ouverts.

J.-E. LAFORCE.

Mauvais emploi de noms de variétés

(Du correspondant de la PRESSE)

Ottawa. — La division fédérale des semences à Ottawa entreprend de faire une vérification systématique de tous les catalogues de semences canadiens, britanniques et étrangers, pour empêcher le mauvais emploi des noms de variétés. C'est là un problème international et qui exige beaucoup de travail. Outre la vérification des catalogues de semences, on fait des essais de culture des semences offertes sous des noms nouveaux de variétés pour voir si elles sont semblables ou non aux variétés établies et si le nom nouveau mérite d'être autorisé.

Depuis 1923, il s'est conduit quelque 900 essais de ce genre sur des variétés nouvelles; pour les graines de légumes: 116 pour les graines de plantes fourragères et 80 pour les céréales. Le nombre total d'essais effectués en 1932 était de 257, se décomposant ainsi: 217 de légumes, 32 de plantes fourragères et 8 de céréales. A la suite de ces essais, 156 permis ont été délivrés, la majorité pour des légumes potagers. Tous les autres échantillons ont été trouvés semblables aux variétés établies. Il y avait de nombreux cas de mélanges de deux variétés ou plus. Une variété de légume potager tout à fait différente de toute autre variété déjà nommée, a le droit de recevoir un nom nouveau de variété, quelle que soit sa valeur.

Religieux en deuil

(Service de la Presse Canadienne)

S.-Jean Port-Joli, 3. — M. Eugène Fortin est décédé à l'âge de 89 ans et six mois. Il était le père du frère Henri, directeur du collège de Beauport, de mère Marie du S.-Esprit, du couvent de Lauzon et de Mmes E. Fecteault et E. Godin, de Montréal.

ADIEU AU MONDE

Mlle FRANÇOISE BONIN, fille de M. et Mme Arthur Bonin, de Centrecoeur, qui vient de prendre l'habit chez les Soeurs Franciscaines de Marie, sous le nom canonique de Mère Marie de Saint-Baudrier.

M. JEAN-LAVAL FLEURANT, fils de M. et Mme Antoine Fleurant, de Nicolet, étudiant à l'Académie Commerciale de Nicolet, qui vient d'entrer au noviciat des Frères des Ecoles Chrétiennes, à Sainte-Foy.

Nos délégués partiront pour le Mexique, mercredi

(Du correspondant de la PRESSE)

Ottawa, 3. — Les délégués du Canada à la conférence internationale de la radio pour l'Amérique du Nord, qui commencera au Mexique le 10 courant, lundi prochain, quitteront Ottawa mercredi après-midi. Le chef de cette importante délégation est M. Laurent Beaudry, conseiller aux affaires extérieures. Les deux autres délégués sont le colonel Steel, de la commission canadienne de radio, et le commandant C.-P. Edwards, directeur de la radio au ministère de la marine.

Le prix Femina est donné à Mlle Field

Londres, 3.—Le prix Hawthornden pour le meilleur ouvrage de fiction de l'année a été présenté à Charles Morgan pour son roman "The Fountain".

Le prix Fémina-Vie heureuse pour le meilleur ouvrage d'imagination en anglais a été attribué à Mlle Bradda Field pour son livre "Small Town". Mlle Field explique qu'elle est née au Canada "mais élevée à Manchester, ce qui explique la note de misère qu'on trouve dans mes écrits".

Les travaux dans l'île Sainte-Hélène, retardés

L'échevin Léon Trépanier, leader du conseil municipal, interrogé au sujet des travaux projetés à l'île Ste-Hélène et au jardin botanique, a déclaré que la ville attend la réponse d'Ottawa avant de les entreprendre. Ces travaux doivent être exécutés à même l'argent du secours direct, pour ce qui concerne les salaires. Si le gouvernement fédéral accepte la proposition de Québec et de Montréal, la ville devra comme l'on sait payer elle-même les matériaux.

A l'île Ste-Hélène, il était question d'aménager une plage pour les enfants ou d'y construire une piscine. Mais l'argent manque chez Concordia, et la ville compte sur Québec et Ottawa pour arriver à parfaite son programme de travaux.

La destruction d'un lot d'obligations à Bryson

(Du correspondant de la PRESSE)

Ottawa, 3. — La Confédération a été célébrée de façon unique, samedi, à Bryson, comté de Pontiac, Qué. Devant 500 à 600 personnes, on a brûlé les obligations entièrement payées pour la construction du chemin de fer Pontiac et Pacific Junction, d'Aylmer à Walham, réseau faisant maintenant partie du Pacifique Canadien. La cérémonie a eu lieu vis-à-vis l'ancien palais de justice.

Ceci met fin aux paiements que 24 municipalités du comté faisaient depuis 52 ans, pour ce chemin de fer. Tous les maires du comté étaient présents, ainsi que les députés et autres personnes en vue de Pontiac. La somme totale que les municipalités ont payée est de $416,784. En premier lieu, on avait cru que ce chemin de fer ne coûterait que $100,000.

Collation universitaire

La collation des diplômes universitaires et d'enregistrement pour les gardes-malades graduées des différents hôpitaux affiliés à l'Université de Montréal aura lieu mercredi matin à dix heures, dans la grande salle des conférences de l'immeuble de la rue Saint-Denis.

Chez les conservateurs

Ainsi que la "Presse" le laissait entendre vendredi dernier, L'Idée conservatrice entend fonder cet été plusieurs filiales dans les cantons de l'Est. Nous sommes informés, en effet, que la première de ces filiales sera organisée à Drummondville, comté de Drummond, le dimanche 16 juillet courant, lors d'une grande assemblée sous la présidence conjointe de MM. Tancrède Fortin, président général, et Napoléon Garceau, ancien candidat conservateur. Il en sera de même sous peu dans les comtés d'Arthabaska et de Missisquoi ainsi que dans le comté de Soulanges.

Le conférencier d'honneur de L'Idée conservatrice, à la radio demain soir, ajoute-t-on, sera M. Henri Monty, fils de feu l'hon. Rodolphe Monty, lequel sera présenté par M. J.-N. Labelle, notaire, directeur de L'Idée conservatrice.

Fraîcheur Glaciale!

THÉ GLACÉ

Essayez Cette Recette "Grand Prix"

Infusez six cuillerées à thé de 'SALADA' dans une théière d'une chopine. Après six minutes, versez le liquide dans un jarre ou pot d'un demi-gallon. Avant de laisser refroidir, ajoutez une demi-livre de sucre et le jus de deux citrons, puis remplissez d'eau froide. NE METTEZ PAS DANS LA GLACIÈRE mais servez avec un morceau de glace dans chaque verre.

"SALADA"

Les funérailles de Mme J.-N. Baillarge

A la radio ce soir et demain

Lundi

CKAC 410.7-730

4 h. 30—Clôture de la Bourse.
4 h. 45—L'heure Bulova.
4 h. 45—Trio de concert du Ritz-Carlton.
5 h. 30—Musique classique.
5 h. 40—Sommaire des émissions de la soirée. — Température.
5 h. 45—L'heure du Foyer: Giulio Romano et son orchestre, M. Nino Franco, baryton, et M. Arthur Lefebvre, comédien, seront au programme: Extraits de la comédie musicale
"Apple Blossoms" Kreisler
Chant par M. Nino Franco.
"To a Wild Rose" Hartmann
"Tango Selecto" Joves
Chant par M. Nino Franco.
"Roses of Picardy"
"Indigo March" Strauss
6 h. 15—Horoscope du jour.
6 h. 30—Emission de la pharmacie Montréal.
6 h. 45—Le trio du Queens.
7 h. 15—Causerie sous les auspices de la Ligue de Sécurité.
7 h. 30—Musique de danse de l'hotel Windsor.
7 h. 45—Chant par la belle Dow.
8 h.—Le trio de concert du Ritz-Carlton.
8 h. 30 — Concert de musique de chambre.
9 h.—Rudy Vasco, sa troupe et les soeurs Cordoba.
9 h. 30—"Le Jardin du Souvenir".
10 h.—"Heure de la gaieté et de la romance".
11 h.—Le reporter Roxy.
11 h. 05—Programme Mus-kee-kee:
"Just a Weary in for".
"Love in the Moonlight".
"Why Can't This Night" "Hugging and Kissing You".
11 h. 30 — Musique de danse du Mont-Royal.

CFCF, 890-600

Soirée

6 h. — Heure du crépuscule.
6 h.—Horoscope du jour.
6 h. 45—Morceaux populaires.
7 h.—L'oncle Troy.
7 h. 15—Concert.
7 h. 30—Orchestre.
7h. 45—Musique de danse.
8 h.—"Romantic Pictures".
8 h. 30—Conférence internationale.
8 h. 45—Programme de la Commission canadienne de la radio.
9 h. — Quintette à cordes.
9 h. 30—Musique militaire.
10 h.—"The Hour Glass."
11 h.—Les nouvelles.
11 h. 15—Orchestre.
11 h. 15—Orchestre.
11 h. 30—Symphonies du Sud.

CHLP, 267-1120

Soirée

6 h.—Le prospecteur.
6 h. 15—Heure du repos.
7 h.—L'heure de la prospérité.
7 h. 30—La Fédération des clubs ouvriers.
7 h. 45—Programme musical de Toronto.
8 h. — Musique de danse.
8 h. 30—Concert. — Mme Cédia Brault, soliste.
9 h.—Artistes du Capitol.
9 h. 115—Le trio CHLP.
9 h. 30—Orchestre de danse.
10 h.—Emission de la Commission canadienne de radio.
11 h.—Orchestre du cabaret Krausmann:
11 h. 30 — Orchestre Maurice Meerte.

Mardi

CKAC 410.7-730

Matinée

9 h. 30—Chansons françaises.
10 h.—Le journal d'un haut-parleur:
"Valse d'Amour" — Moszkowski.
M. Hector Charland.
"Première Arabesque" — Claude Debussy.
Gilbert Hill, pianiste.
M. Hector Charland.
"Menuet du divertissement en ré" — Mozart.
M. Hector Charland.
Sérénade, "Les Millions d'Arlequins" — Drigo.
10 h. 30—Ouverture de la Bourse.
11 h.—Programme musical pour enfants
11 h. 15—Programme Mus-kee-kee:
"In the Garden of My Heart."
"Playing With Fire."
"You're Charming."
"Mother Machree."
"Sadie Green."
11 h. 45—"Je sais tout."

Après-midi

12 h.—Le trio de concert du Queens.
12 h. 30—Cotes de la Bourse.
12 h. 45—Causerie agricole de l'U. C. C.
1 h. — Orchestre de concert du Royal York.
1 h. 10—Lunch du club Rotary.
4 h. 30—Clôture de la Bourse.
4 h. 45—Programme musical du Ritz-Calton.
5 h. — Musique de danse.
5 h. 30—Musique classique.
5 h. 40 — Nouvelles, température, sommaire.
5 h. 45—Programme du Foyer.

Soirée

6 h. 15—Récital de piano.
6 h. 30—Melodies sur l'orgue.
6 h. 45—Emission de la Provincial Transport.
7 h. — Chansons francaises.
7 h. 15—Musique de danse.
7 h. 30 — Orchestre du Château Frontenac.
7 h. 45—Programme Dow.
8 h. — L'Heure Provinciale.
9 h. — Emission de la Brasserie Molson, directement de Sorel.
10 h. — Concert symphonique de la Commission canadienne de la radio.
11 h. — Les derniers faits du jour par le reporter Roxy.
11 h. 05—Programme Mus-kee-kee.
11 h. 30—Musique de danse du Windsor.

CFCF, 500—600

Matinée

9 h.—Baryton viennois.
9 h. 15—Harmonies.
9 h. 30—Golden Treasury.
10 h.—Heure des femmes.
10 h. 30—Parade de la matinée.
11 h.—Parade de la matinée.
11 h. 15—Les soeurs Morin.
11 h. 30—Musique de danse.

Après-midi

Midi—Johnny Martin.
12 h. 30—Orchestre Rex Battle.
1 h.—Cotes de la Bourse.
1 h. 15—Ensemble Palmer.
1 h. 30—Lunch du Kiwanis.
2 h.—"Merry Madcaps".
2 h. 30—Emission-réclame.
2 h. 45—"Sisters of the Skillet.
3 h.—Emission commerciale.
3 h. 30—Chant.
3 h. 45—Musique de danse.
4 h. 15—Tante Jean.
4 h. 45—La ligue de sécurité.
5 h.—Orchestre de danse.
5 h. 45—"Little Orphan Annie".
6 h.—Prévisions atmosphériques.

Soirée

6 h. — Heure du crépuscule.
6 h. 30—Horoscope du jour.
6 h. 45—Musique populaire.
7 h. — L'Oncle Troy.
7 h. 15—Musique de danse.
7 h. 45—Variétés.
8 h.—Musique de danse.
8 h. 30—La Ligue de progrès civique.
9 h.—Concert symphonique.
10 h.—Musique de danse.
11 h.—Les nouvelles.
11 h. 15—Orchestre.
11 h. 30—Programme de chant.

CHLP, 267—1120

Matinée

9 h. — Culture physique.
9 h. 15 — Les cadets de la Fédération.
9 h. 30 — Musique militaire.
10 h. — Airs d'opéra.
10 h. 30 — Heure des aubaines.
11 h. — Musique classique.
11 h. 30 — La clinique des bébés du Lion's Club.

Après-midi

12 h. — "Pour vous Mesdames".
1 h. — Nouvelles.
1 h. 15 — Bourse.
4 h. 30 — Musique de danse.
5 h. — Symphonies.
5 h. 30 — Nouvelles.
5 h. 45 — Grand papa Jean.

Soirée

6 h. — Le prospecteur.
6 h. 15 — Heure de repos.
7 h. — L'heure de la prospérité.
7 h. 30 — Fédération des clubs ouvriers.
7 h. 45 — Diner musical du Château Frontenac.
8 h. — Dans une gondole.
8 h. 15 — Le trio de CHLP.
8 h. 45 — Les trois vieux garçons.
9 h. — L'idée conservatrice.
9 h. 15 — Le chanteur de Montparnasse.
9 h. 30 — Musique de danse.
10 h. — Programme du Conseil national de la radio.
10 h. 30 — "Foothill Echoes" de Calgary.
11 h. 30 — Orchestre de danse.

OFFRE SPÉCIALE
DE
RADIOS

Un choix spécial de jolis modèles par des manufacturiers bien connus. Tous les modèles représentés.

Highboy, Lowboy, Console et de Cheminée

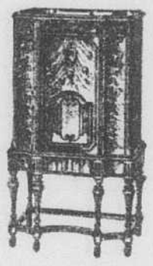

Prix à partir de $19

et facilités de paiement à partir de $5 comptant et $3 par mois

Notre assortiment comprend:

RADIOLA, 7 lampes	$19	WESTINGHOUSE, 7 lampes	$25
MARCONI, 7 lampes	$29	FADA, 7 lampes	$39
DE FOREST CROSLEY, 8 lampes	$29	STEWART WARNER, 7 lampes	$39
PHILCO, 7 lampes	$39	VICTOR, 8 lampes	$49
DE FOREST CROSLEY, ondes longues et courtes	$69	STEWART WARNER, ondes longues et courtes	$69
VICTOR, 9 lampes	$79	WESTINGHOUSE, 10 lampes	$79
WESTINGHOUSE, 11 lampes	$89	DE FOREST CROSLEY, 9 lampes	$79
VICTOR, 10 lampes	$89	MARCONI, toutes ondes	$89

VENEZ FAIRE VOTRE CHOIX AUJOURD'HUI

LINDSAY'S
C. W. LINDSAY & CO. LIMITED
PIANOS RADIOS ORGANS

1112
RUE SAINTE-CATHERINE, OUEST
(Juste à l'ouest de Peel)

6885 RUE ST-HUBERT près Bélanger
580 RUE STE-CATHERINE EST angle St-Hubert
4232 WELLINGTON Verdun

MONTREAL

Embargo sur les marchandises russes levé par l'Angleterre

LONDRES, 3. — Les différends de l'Angleterre et de la Russie soviétique ont été réglés hier avec ce résultat que l'embargo britannique sur les marchandises russes a été levé et que les deux ingénieurs anglais emprisonnés à Moscou ont été remis en liberté.

La nouvelle a été annoncée après une entrevue entre Sir John Simon, secrétaire des Affaires étrangères, Jean Maisky, ambassadeur russe à Londres, et Maxime Litvinoff, haut-commissaire de Russie.

On se souvient que l'embargo avait été mis sur les marchandises russes par l'Angleterre, le 19 avril dernier, le lendemain du procès des ingénieurs britanniques trouvés coupables, à Moscou, d'espionnage et de sabotage. Trois ingénieurs avaient été extradés tandis que L.-C. Thornton et W.-L. Macdonald furent condamnés respectivement à trois et deux ans de prison.

Les relations commerciales des deux pays sont, dès maintenant, les mêmes qu'elles étaient avant l'issue de ce retentissant procès d'espionnage.

NOUVELLES OUVRIÈRES

Une nouvelle ordonnance de la Commission du salaire des femmes.

DANS LA CHAUSSURE

A la suite de la conférence tenue conjointement, par les représentants des employeurs et ceux des ouvrières de l'industrie de la chaussure, à Montréal, la semaine dernière, la Commission du salaire minimum des femmes de la province de Québec, vient de rendre une nouvelle ordonnance, modifiant considérablement l'ancienne ordonnance rendue en 1929.

Lorsque la première ordonnance fut rendue, il y a quatre ans, la Commission n'avait pas le pouvoir de légiférer sur la question des heures de travail. Dans de telles conditions, si le taux du salaire hebdomadaire fixé par la Commission, était uniforme, à $12.50, par exemple, le nombre d'heures de travail ne l'était pas, et cet état de chose constituait une criante injustice, au détriment des ouvrières et des "bons" patrons, qui imposaient des heures raisonnables à leurs employées. Ainsi, dans telle manufacture, la femme ou jeune fille expérimentée, travaillait 48 heures par semaine, et dans une autre fabrique, les femmes devaient travailler de 55 heures ou même 60 heures pour le même salaire.

Par l'ordonnance qu'elle vient de rendre, la Commission du salaire minimum des femmes, ayant reçu de la Législature de nouveaux pouvoirs lui donnant le droit de légiférer sur les heures de travail, a décidé que les femmes et jeunes filles employées dans l'industrie de la chaussure, ne devront travailler que durant 8 h. par jour, ou 48 par semaine, au plus dans toutes les parties de la province, aussi bien à la ville qu'à la campagne.

Cette nouvelle ordonnance sera mise en vigueur le 1er septembre prochain.

En même temps que les heures de travail, le taux du salaire minimum a été également modifié, comme suit:

Pour les apprenties, le salaire, à Montréal est ainsi fixé: $7.00 par semaine pour les 6 premiers mois d'apprentissage; $8.00 pour la 2e période de six mois; $9.00 pour la 3e période de six mois; $10.00 pour la 4e période; et pas moins de $11.00 pour les ouvrières.

Pour la ville de Québec, et les municipalités de 3,000 âmes: Apprenties: Premiers 6 mois, $6.00 par semaine; 2e période de six mois, $7.00; 3e période de 6 mois, $8.00; 4e période de 6 mois, $9.00; ouvrières, pas moins de $10.

Dans les municipalités de moins de 3,000 de population: Apprenties, $6.00 pour les premiers 6 mois; $6.50 pour la 2e période de 6 mois; $7.00 pour la 3e période de 6 mois; $8.00 pour la 4e et dernière période de 6 mois. Après l'apprentissage, c'est-à-dire après 2 ans, les ouvrières doivent être payées $9.00 par semaine et pas moins.

Avis aux débardeurs

L'Association des débardeurs syndiqués du port de Montréal, appelle tous ses membres en assemblée générale, pour ce soir, à 8 h. en ses quartiers, coin Bon Secours et Champ de Mars, aux fins d'entendre lecture d'un rapport de la plus haute importance du comité chargé de négocier un nouveau règlement des conditions de travail. Qu'on se le dise, et que tous soient présents: par ordre, du président.

Dans Sainte-Clotilde

La Défense ouvrière de Sainte-Clotilde, président M. D. Cloutier, à sa dernière assemblée, a décidé que tous ceux de ses membres qui ont des cartes à vendre pour le euchre, du 8 juillet courant, devront faire rapport, au plus tard à la prochaine assemblée, mercredi soir, sans faute. Cette assemblée est de la plus haute importance et tous les membres doivent y assister.

Le euchre de la Défense ouvrière de Sainte-Clotilde, samedi soir, sera donné en la salle du couvent, angle Sainte-Clotilde et chemin Saint-Paul, sous le patronage de M. l'abbé Auguste Lapalme. La fête commencera à 8 h. 30 p.m. et s'annonce sous les plus encourageants auspices de succès.

Syndicats catholiques

Les assemblées suivantes ont lieu, ce soir, 1er lundi du mois, à l'édifice des syndicats: 1231 Demontigny est:

Syndicat catholique des menuisiers: syndicat des pressiers des journaux; bureau exécutif général du syndicat catholique des cordonniers; syndicat des terrassiers.

En l'absence de Léonce Girard, secrétaire général, qui prend des vacances bien méritées, M. J.-W. Deslauriers, agent d'affaires du syndicat des briqueteurs, a charge du bureau.

Dans Crémazie

L'association ouvrière du quartier Crémazie, président M. I. Tellier, tiendra une intéressante assemblée, ce soir, en son local ordinaire, 1197 Saint-Dominique, au Temple du Travail. Tous les membres y sont invités. Qu'on se le dise.

Club Delorimier S.-Denis

Ce soir, à 8 h. en la salle Corbeil, 1967 avenue Mont-Royal, près Chabot, assemblée d'une extraordinaire importance du club ouvrier Delorimier-Saint-Denis, sous la présidence de M. Eug. Dubé, président de ce club. Des rapports de haute portée seront soumis. Par ordre.

A Maisonneuve

La section de Maisonneuve de la Fédération des clubs ouvriers de la province de Québec, local no 8, convoque ses membres en assemblée régulière, pour ce soir, à 8 h. 30, en sa salle des réunions, au no 4036 Sainte-Catherine est. Par ordre: M. Léo Carrière, secrétaire des correspondances.

Métiers de la construction

Le Conseil des métiers de la construction des unions internationales tiendra, à l'avenir ses assemblées régulières, les 2e et 4e mercredis de chaque mois, au lieu des 2e et 4e jeudis, en la même salle, au Temple du Travail, 1201 Saint-Dominique. Cet avis est officiel.

Ferblantiers couvreurs

Le Conseil du district de Montréal des ferblantiers-couvreurs et ferblantiers de chemins de fer, se réunira le 3e lundi de chaque mois, à 8 h. p.m. au Temple du Travail, 1201 Saint-Dominique. Le local 116 des ferblantiers tiendra une assemblée de haute importance, demain soir, mardi où il y aura un vote référendum sur la question de la convention.

Des rapports sur les activités de l'organisation seront soumis par l'agent d'affaires et secrétaire du local, M. Emile Mathieu.

Cordonniers syndiqués

Il y aura, mercredi soir prochain, assemblée générale de toutes les sections du syndicat catholique national des travailleurs de la chaussure de Montréal, en la salle des syndicats, 1231 Demontigny, sous la présidence de M. Louis Laroche, président général. Des rapports du plus haut intérêt seront soumis. Tous les nouveaux membres inscrits durant le mois de juin écoulé, sont priés d'y être présents pour être initiés. Par ordre du président général.

Mise en nomination

Cet après-midi entre midi et deux heures a lieu la mise en nomination des candidats pour le poste vacant à l'échevinage, du quartier Valois, de la ville de Pointe-Claire.

Cette élection a été rendus nécessaire par la démission de l'échevin H.-E. Woolmer, qui a été élu maire le 20 juin en remplacement de M. Ernest de Bellefeuille. Un seul candidat est actuellement sur les rangs dans la personne de M. William Keene.

Le gouvernement Taschereau est pris à partie

Au ralliement annuel du club conservateur de Hull, au parc Larocque.

Réformes réclamées

(Du correspondant de la PRESSE)

Ottawa, 3. — Le club conservateur de Hull a tenu son grand ralliement annuel, samedi, au parc Larocque, sous la présidence de M. J. Bélanger, président du club. Les principaux orateurs ont été M. Aimé Guertin, député de Hull à la Législature de Québec; M. Rodolphe Moreau, maire de la Pointe Gatineau; M. Laurent Barré, député provincial de Rouville; M. Napoléon Garceau, de Drummondville, et autres.

Le maire Moreau a particulièrement traité de la question du chômage. Il met en doute la construction de la route Amos-Manîwaki dans un avenir aussi rapproché qu'on le croit. Il critique le gouvernement de Québec, au sujet de la suspension des secours directs et aussi sur la méthode du retour à la terre.

M. Laurent Barré se défend d'être un socialiste. Le député provincial de Rouville passe ensuite en revue le programme du parti conservateur à la Législature de Québec. Il remarque qu'au point de vue de la classe agricole, le système bancaire en Canada ne répond plus à ses besoins. Les cultivateurs ont besoin de crédit à long terme, ce qu'ils ne peuvent obtenir. Il réclame aussi une loi générale mettant à la disposition des jeunes gens de la campagne des meilleurs moyens d'instruction.

Il fait observer qu'il n'a cessé de proclamer une réforme en ce sens, depuis 1925. Il veut un plus grand nombre de cultivateurs dans la députation; il accuse la Coopérative Fédérée d'être responsable de la baisse dans certains produits de la ferme et insiste sur la nécessité du prêt à deux pour cent pour les cultivateurs.

MM. Garceau et Guertin

M. Napoléon Garceau dit qu'avant d'envoyer des gens sur la terre, il faudrait prendre les moyens de maintenir ceux qui s'y trouvent déjà. Il dit la part qu'il a prise dans l'obtention du moratoire. M. Garceau favorise la pension au vieil âge. Abordant a question du chômage à Montréal, il dit qu'il s'est fait un gaspillage de $200,000 à $300,000 par mois dans la distribution des secours directs aux chômeurs, et que le gouvernement provincial n'a rien fait pour empêcher ce gaspillage. Il déclare que ses observations sont basées sur un aveu de M. Desroches.

M. Aimé Guertin examine le travail de la dernière session provinciale et croit que le résultat général fut au détriment de la classe ouvrière. Il accuse l'hon. M. Arcand, ministre du travail, de ne pas avoir pris l'intérêt des ouvriers comme il aurait dû le faire. "Il a", dit-il, "trahi son mandat pour subir le joug de la discipline de parti".

M. Guertin croit que l'enquête par la Commission des assurances sociales coûte trop cher à $83,000, puisque ses recommandations n'ont pas été mises en vigueur. M. Guertin s'attaque ensuite au maire Théo. Lambert, de Hull. Prétendant qu'il n'a pas accordé sa coopération, comme l'a fait le maire Moreau, de Pointe Gatineau, pour venir en aide aux chômeurs.

A ce pique-nique conservateur, qui s'est aussi continué, hier, il y avait, outre la partie politique, un intéressant programme d'amusements divers. La course de quinze milles en bicyclette a été gagnée par M. J.-P. Soublière, d'Ottawa, en 38 minutes et 53 secondes.

Le R. P. Laflamme, O. M. I., est de retour d'Europe

(Du correspondant de la PRESSE)

Ottawa, 3 — Le R. P. Laflamme, O. M. I., curé de la paroisse du Sacré-Coeur, est revenu d'un voyage de 2 mois et demi en Europe. Il a représenté les conférences S.-Vincent de Paul d'Ottawa aux fêtes du centenaire de la fondation de cette société, à Paris. Au centenaire de l'oeuvre de Frédéric Ozanam, il y avait 7,000 délégués représentant 200,000 membres des conférences de S.-Vincent de Paul de 27 pays différents. Ce fut une manifestation mémorable présidée par Son Eminence le cardinal Verdier, de Paris.

Le R. P. Laflamme parle aussi en termes éloquents de sa visite à Lourdes et à Rome, où il a eu l'honneur d'avoir une audience du pape et d'assister à une messe célébrée par Sa Sainteté à l'occasion de la canonisation d'un saint. A cette messe, en l'église Saint-Pierre de Rome, il y avait soixante mille personnes. Le R. P. Laflamme a eu le plaisir de faire la traversée de New-York avec un journaliste français bien connu à Montréal, M. Clérisse, rédacteur de l'"Intransigeant", de Paris, qui a récemment fait un voyage d'études dans l'ouest du Canada.

Danseurs américains renvoyés chez eux

(Du correspondant de la PRESSE)

Ottawa, 3. — Les officiers du ministère de l'immigration, qui étaient à la recherche de 25 hommes et femmes de l'Etat du New-Jersey entrés illégalement en Canada, ont trouvé à Hull ceux qu'ils cherchaient. La déportation de ces Américains fut aussitôt ordonnée. Il y a quelques jours ces Américains ont voulu entrer en Canada, par Prescott, prétendant être des visiteurs. Leur entrée au pays fut refusée, parce qu'en réalité, c'étaient des professionnels dans des marathons de danse et ils venaient prendre part à un concours de ce genre, près de Hull.

Déjouant les officiers de l'immigration, ils réussirent à passer à un autre endroit, mais en arrivant à Hull, ils reçurent la visite des officiers de l'immigration. Même dans des concours de ce genre le gouvernement ne permet pas à des étrangers à venir faire concurrence à des Canadiens pour des bourses ou salaires réguliers.

Paroisse qui a fêté son centenaire

(Du correspondant de la PRESSE)

Alexandria, Ont., 3. — Plusieurs évêques et prêtres ont assisté à la cérémonie religieuse qui s'est déroulée le 25 juin, à l'occasion du centenaire de la fondation de la paroisse S.-Pinnan. La fête était rehaussée par la présence de Mgr Andreo Cassuello, délégué apostolique au Canada. Après la messe pontificale célébrés par Mgr Couturier, évêque d'Alexandria, il y eu banquet à l'évêché et durant l'après-midi, fête champêtre au parc Chisholm.

Chinois condamné à l'école de réforme

(Du correspondant de la PRESSE)

Ottawa, 3. — Pour la première fois dans l'est d'Ontario, un jeune Chinois sera envoyé à l'école de réforme. Il y a quelque temps, un Chinois âgé de quinze ans fut trouvé coupable de vol, et le juge J.-F. McKinley, d'Ottawa, suspendit la sentence, à condition que le coupable passe un an sur une ferme. Le jeune Chinois s'enfuit de la ferme où il avait été placé et revint à Ottawa. Arrêté de nouveau, il fut condamné à un an d'école de réforme. Comme l'école de Plantagenet ne sera pas prête avant le mois d'août il restera à Ottawa pendant quelques semaines, en charge des officiers de la cour juvénile.

Une Garde-Malade Rétablit sa Santé

Elle recommande maintenant le Composé Végétal de Lydia E. Pinkham

"Je suis garde à la maternité. J'avais coutume, dans ma 42ème année, d'être malade toutes les quizaines. Au retour de l'âge, une femme semble toujours avoir quelques dérangements. Le Composé Végétal m'a fait tant de bien que je le recommande aux mères et jeunes filles, comme aux femmes plus âgées."

MME EUGENE ST-GERMAIN
1604, ave. Gladstone, Côte St-Paul, Montréal, P.Q.

98 femmes sur 100 disent en avoir bénéficié. Achetez-en une bouteille de votre pharmacien, aujourd'hui.

NÉVRALGIE
RHUMATISME
RHUME
GRIPPE

seront immédiatement enrayés par l'usage des capsules

U-No

ABSOLUMENT INOFFENSIVES
En vente partout. 22c la boîte.
Laboratoire U-No, Montréal
Distributeurs: LYMANS Ltd.
ou écrire Station "T" casier 61.
Echantillon envoyé sur demande.
30—1,s

essayez Plant's
les originales
TABLETTES de LAIT de MAGNESIE

VOYAGES

EXCURSIONS
de Montréal
SAMEDI, 8 JUILLET
par tous les trains réguliers

Prix d'aller et retour:—
75¢ JOLIETTE
$1.00 BERTHIERVILLE
$1.20 ST-GABRIEL
$1.30 LOUISEVILLE
$1.70 TROIS RIVIÈRES
$1.90 SHAWINIGAN FALLS
$1.90 GRAND'MÈRE
$2.10 BATISCAN
$2.50 PORTNEUF

75¢ ST-JEAN ET IBERVILLE
90¢ FARNHAM
$1.40 WATERLOO
$1.80 MAGOG
$2.15 SHERBROOKE
$2.20 NEWPORT, Vt.
$3.15 ST-JOHNSBURY, Vt.
$3.50 MÉGANTIC

PRIX PROPORTIONNELS pour autres stations intermédiaires

RETOUR jusqu'au
LUNDI SOIR, 10 JUILLET

Voitures de 1ère classe seulement. Aucun bagage enregistré.
Enfants de 5 ans et au-dessous de 12 ans, moitié prix. 3477

Pacifique Canadien

Tarif d'abonnement

(Empire Britannique: hors Montréal)
EDITION QUOTIDIENNE: 1 an, $3; 6 mois, $3; 3 mois, $1.50; 1 mois, 50c; 2 semaines, 30c; 1 semaine, 15c.
EDITION DU SAMEDI (avec rotogravure): 1 an, $3; 6 mois, $1.50; 3 mois, 75c.
EDITION HEBDOMADAIRE (jeudi): 1 an, $1.50; 6 mois, 75c; 3 mois, 40c.
(Etats-Unis, Amérique du Sud, Amérique Centrale)
EDITION QUOTIDIENNE CANADIENNE: 1 an, $7.50; 6 mois, $3.75, 3 mois, $2.
EDITION CANADIENNE DU SAMEDI (avec rotogravure): 1 an, $3.50; 6 mois, $1.75; 3 mois, 90c.
EDITION HEBDOMADAIRE (jeudi): 1 an, $2.00; 6 mois, $1; 3 mois, 50c.
(Aux Etats-Unis seulement)
EDITION QUOTIDIENNE AMERICAINE: 1 an, $4.20; 6 mois, $2.10; 3 mois, $1.05.

L'abonnement est payable à l'avance

LA PRESSE
197-n

Feuilleton de "La Presse"

FRA DIAVOLO

Par Jean Drault

REPRODUCTION AUTORISÉE PAR LA SOCIÉTÉ DES GENS DE LETTRES

3 juillet 1933.

18 (Suite)

Il mit une clef dans la serrure de la porte qui fermait la chambre où Descorpain était prisonnier, défit le double tour et entra. Antonio et Francesca avaient passé la tête dans le corridor pour le regarder faire. Ils écoutèrent. Nul cri, nul bruit de lutte ne parvinrent jusqu'à eux. Ils se rassurèrent, rentrèrent leur tête, et Francesca proposa à son père de l'accompagner sur la guitare, afin qu'elle pût étudier la scena sesta. Antonio accepta. Leurs deux voix accompagnèrent ainsi en sourdine l'autre duo, celui qui avait lieu entre Fra-Diavolo et l'officier français.

Le brigand avait trouvé Descorpain debout et l'épée à la main dans sa chambre à demi obscure. Les persiennes en étaient, en effet, fermées par un gros cadenas dont Michele avait aussi la clef.

—Hé! là! hé! là! fit Michele. Je ne viens point pour vous assassiner, signor tenente! Pourquoi cette épée provocante?

—Pourquoi êtes-vous masqué? Pourquoi suis-je enfermé? Où suis-je au juste? Pourquoi ce guet-apens?

—Un guet-apens?... Il n'y a pas de guet-apens!

—Qui êtes-vous?

—Un ami!

—Ah! Bah!

Descorpain en laissa tomber son bras qui tenait l'épée. Il eut un rire nerveux. Puis:

—Alors! Vous venez me délivrer!...

—Pourquoi pas?

—Ce n'est pas une réponse!

—Causons d'abord!

—Nous aurions pu causer après!... riposta le lieutenant.

—Nous sommes si bien ici pour échanger des idées sans être dérangés! fit Michele. Et vous n'avez été amené ici que pour écouter d'honnêtes propositions.

—Où donc ai-je entendu votre voix, signor au masque noir? Hé! Parbleu!

Vous êtes l'ermite qui m'a fait boire ce narcotique hier ou avant-hier... Je ne sais pas combien de temps j'ai dormi.

—Peut-être avez-vous faim et soif, signor tenente... Il y a longtemps que vous n'avez pas pris quelque chose.

—Je ne prendrai rien ici, ni de vos mains... Merci! L'infusion de pavot ne me vaut rien... Vous paierez cher cette séquestration!...

—Sans elle, vous n'auriez pas eu de motif d'écouter mes propositions... mes propositions qui vont vous enchanter.

—Ah! c'est pour mon bien que vous m'avez narcotisé, emporté, ensevelí dans je ne sais quel repaire situé Dieu sait où! Il fallait le dire.

—Vous êtes chez de très braves gens!

—Je ne m'en doutais pas. Je suis aise de l'apprendre. Allons! Au fait! Ces propositions? Gageons que je les connais!... Il s'agit de signer une lettre à mes parents ou à mes chefs pour demander cent, cinq cents ou mille sequins qui paieront ma rançon... Je n'ai rien. Mes parents n'ont rien. Mes chefs n'ont à vous offrir qu'une corde et une potence.

—Je sais tout cela! Signor! Et que vous êtes ruiné! Et que vous êtes duc! Et que vous êtes dans les rangs de l'armée jacobine quoique détestant les jacobins, assassins de votre famille, de votre roi, de votre reine, et que vous avez sur vous une lettre grave que j'aurais déjà pu vendre cher au roi Ferdinand!

Ahuri, affolé de se voir découvert, Descorpain tâta vivement sa poitrine à l'endroit où se trouvait la poche intérieure contenant son portefeuille. Il le sentit à travers l'étoffe, et regretta son geste instinctif.

—Que ne tirez-vous votre portefeuille, signor tenente, pour voir si la lettre est toujours dedans, et cachetée? Car vous avez toujours votre portefeuille, mais avez-vous bien la lettre? Si vous l'avez, c'est que je ne vous l'ai point volée!

Descorpain, inquiet, troublé, déféra à l'injonction, tira son portefeuille, l'ouvrit, y constata la présence de la lettre du général Championnet, vérifia le cachet. Il n'avait point été rompu. Il remit le tout en place et dit:

—Vous avez eu bien tort de ne pas vous emparer de cette lettre quand j'étais à votre merci, et d'attendre que je vous la remisse de mon plein gré, en escomptant de ma part je ne sais quelle complicité impossible. Car, à présent, vous ne l'aurez qu'avec ma vie et son contenu sera détruit.

Il tira un pistolet de sa ceinture, car on lui avait laissé toutes ses armes, à sa propre stupéfaction.

Sous son masque, Fra-Diavolo sourit.

—Signor tenente, pourquoi ces menaces, cette mise en état de défense, quand, tout à l'heure, nous serons bons amis?... Pourquoi vous aurais-je pris cette lettre puisque j'en connais le contenu?

Descorpain se demanda s'il n'était point tombé au pouvoir d'un sorcier. Il ne pouvait deviner que Calcagno avait écouté aux portes. Calcagno était d'ailleurs si loin de son esprit! Son départ d'Ascoli lui semblait ancien. Il n'avait plus la notion du temps. Un trou était dans sa mémoire. Fra-Diavolo poursuivit:

—L'armée française est un squelette d'armée, incapable de faire la guerre, et de résister aux coalitions qui se préparent pour libérer l'Italie. Est-ce bien cela que votre général veut apprendre à votre ambassadeur?

—Espérez-vous, vraiment, que je vais répondre à vos questions, qui plaident le faux pour savoir le vrai?... Vous dois-je des comptes, à vous, qui m'avez fait prisonnier avec moins de franchise et de courage qu'un brigand de grand chemin, puisque vous m'avez attiré par ruse, abusant de ma confiance, jouant la comédie de l'hospitalité et m'empoisonnant à demi!

Hautain, Descorpain ajouta:

—Assez de duperies! Je ne sais le but que vous poursuivez et ne veux pas le savoir! Place!... Je veux sortir!

—Pas avant que vous sachiez!... répondit Michele. Vous ne sortirez que lorsque je le voudrai. La maison est gardée. Ne vous faites pas tuer! Soyez sage! Patientez! et sachez ce que je vous propose: mon roi est un Bourbon, comme le fut le vôtre! Ma reine est une soeur de celle que les jacobins français ont tuée après mille humiliations et tortures! Ma religion est la vôtre!... Vous servez chez les jacobins! Et vous êtes de coeur avec nous!... Soyez en secret avec nous contre les jacobins!...

La figure de l'officier français exprima l'étonnement et aussi la curiosité. Une colère passa dans ses yeux. Un sourire indulgent succéda à cette poussée de fureur:

—Vous avez pu croire qu'un même terrain pouvait nous réunir, dit-il. Je pourrais briser là parce que je ne vous ai pas donné le droit de vous occuper de mes opinions et de mes origines et que vous les avez connues par une ruse que j'ignore. Mais je découvre soudain en vous un royaliste napolitain qui est masqué, je ne sais pourquoi. Sans m'offusquer de vos manières d'agir qui n'ont pas cours en France, je consens à vous répondre, pour vous tirer de l'erreur où vous auriez tort de vous entêter. Si j'étais un homme politique, oui, je pourrais m'entendre avec vous sur les moyens de défendre les Bourbons en Europe, même contre l'armée française. Mais je ne suis pas un Français émigré et qui a gardé sa liberté d'agir. Je suis un soldat. J'appartiens à l'armée française. Je marche avec l'armée française. Maintenant, pourquoi suis-je soldat? C'est mon affaire et non la vôtre!

—Vous ne songez pas que vous êtes un traître à votre roi et à votre religion?

—Je ne songe pas à cela. Je ne suis traître à personne. Le serais-je que vous n'êtes pas qualifié pour me remettre dans ce que croyez être le droit chemin.

—Le malheur est que nous autres partisans du roi et de la foi, nous avons besoin de vous et avons fondé sur vous de grands espoirs!

—Tant pis!

—Il faut que vous soyez à nous! Oh! Nous n'exigeons pas votre départ de l'armée, au contraire!

—Au contraire ne plaît!...Il vous faut un espion dans les rangs de l'armée française. J'ai compris! Cherchez-le ailleurs!... Nous avons assez causé! J'oublierai tout! Je ne chercherai même pas à savoir si vous êtes un agent du gouvernement napolitain ou celui d'une maffia qui s'organise contre les Français. Laissez-moi sortir! adieu!

Il vit l'homme masqué pâlir de rage sous son loup de velours. Michele répondit, les dents serrées:

—Non! Vous réfléchirez six heures!... Après quoi...

—Après quoi?

—Vous accepterez ou serez tué.

—Tuez-moi tout de suite.

—Non! Réfléchissez!... Car vous serez tué et déshonoré... Tout sera mis en oeuvre pour que vos chefs croient que vous avez livré le secret de votre mission et que votre mort est le résultat d'une rixe de café ou de tripot... Nous connaissons votre secret! Réfléchissez!... On croira facilement que c'est vous qui l'avez livré!

Le visage de Descorpain prit une expression terrible de colère et de haine. Il se rua sur le brigand, le pistolet à la main, et tira. Fra-Diavolo se baissa; la balle alla frapper le mur. Mais, au même instant, un second coup de feu se fit entendre. Descorpain s'écroula; son adversaire, tirant un pistolet de sa poche, venait de lui envoyer une balle en pleine poitrine.

Déjà le brigand se précipitait sur le lieutenant, étendu, déboutonnait son habit pour lui prendre la lettre, quand la porte s'ouvrit brusquement.

Francesca parut, les yeux, fous suivie de son père qui titubait d'épouvante:

—Laisse cet homme! cria Francesca à Fra-Diavolo, il est mon hôte, puisqu'il est chez moi!... Tu ne dois pas transformer notre maison en coupe-gorge!... Nous ne sommes pas mariés encore, Michele!... Quand nous le serons, tu seras peut-être maître ici... Pas avant... Va-t'en!... Ou je cours chercher les gendarmes! Va-t'en!

Fra-Diavolo se releva, surpris, hésitant.

—Francesca! fit-il. Il a tiré, j'ai riposté!...

—Quel que soit le motif, Michele, c'est un malheur que tu aies tiré. Si cet homme meurt sous notre toit, tu auras déshonoré notre hospitalité.

Son vieil atavisme espagnol parlait en elle. Ses yeux lançaient des éclairs. Fra-Diavolo sentit qu'il avait froissé chez sa fiancée une fibre mystérieuse. Il savait d'autre part que lorsqu'elle était en colère, elle ne se connaissait plus elle-même, ne connaissait plus personne, se riait du danger et allait aux extrêmes.

—Laisse-nous! dit-elle. Père

NOUVELLES DE NOS VILLAGES

S.-ESPRIT

—Ces jours derniers, Mme Roméo Marsolais, a reçu le cercle des fermières.

OSKELANEO RIVER

—Mme A. Belleau, Mlle A. Poulin, MM. Philippe et Maurice Coulombe sont allés à Obijuen.

S.-SEBASTIEN D'IBERVILLE

—Mme Josaphat Manny est de retour de l'hôpital S.-Jean.

—M. Rolland Dussault, de Clarenceville, chez son oncle, le Dr A.-E.-F. Gaudreau.

S.-JEAN-CHRYSOSTOME

—M. l'abbé Jos. Ferland, nommé récemment curé de S.-Roch de Québec, est un enfant de la paroisse et compte ici de nombreux parents et amis.

—M. et Mme Nazaire Parent, Mlles J.-C. Gagné, de Québec et Véronique Parent, de St-Isidore, chez M. Joseph Gosselin.

—Mlles Madeleine et Gertrude Ferland, de Lévis, et Cécile Dancause, chez M. Alfred Dancause.

S.-AUBERT

—Le Dr Ferland Lizotte est revenu d'un voyage à Halifax.

—Le R. P. Vianney, de Montréal, était au presbytère, dernièrement.

—M. Alfred Gagnon, de Laurier Station, en visite chez des parents.

S.-TITE DES CAPS

—Récemment, eurent lieu nos Quarante-Heures.

—Mlle Marg. Morency est de retour chez ses parents.

—Mlles Juliette et Adrienne Crépeault, en visite chez leurs parents, M. et Mme Louis Crépeault.

—M. et Mme Arthur Bouchard, de Limoilou, en visite chez M. Pierre Bouchard.

MISTASSINI

M. et Mme Ovide Hébert, de S.-Félicien, en visite chez leur neveu, M. Antoine Hébert.

—M. le curé Lucien Savard est revenu dans sa paroisse après un séjour d'un mois à l'hôpital Saint-Joseph, de Montréal.

—M. et Mme Alfred Richard, de Sainte-Jeanne d'Arc en visite ici.

S.-SYLVERE

—S. Exc. Mgr Brunault a fait sa visite pastorale, récemment, à Saint-Sylvère et a confirmé 59 garçonnets et 54 fillettes. L'évêque était accompagné de M. l'abbé Boissonnault, son secrétaire.

—Récemment, 28 garçons et 22 filles ont fait leur première communion.

S.-MAGLOIRE DE BELLECHASSE

—Mme Veuve Alexis Couture, âgée de 83 ans et 7 mois, est décédée.

—Mmes Jos. Therrien, Alfred Audet et M. Jos. Côté, sont aussi décédés.

—Mme Jean Goulet, de S.-Gervais, M. Paul Lacroix, de S.-Raphaël, M. et Mme et Mlle Goulet, de Sainte-Sabine, étaient ici, dernièrement.

BUCKLAND

—M. Joseph Boutin vient d'acheter la propriété de M. Jos. Carrier.

—M. et Mme Enoch Talbot, de S.-Marcel, M. M. Liandrus Pierre, Emery Girard, Cécile et M. Zéphirin Talbot, de S.-Paul, chez M. et Mme Joseph Rouillard.

—Mme Adélard Audet, de S.-Philémon, chez ses parents, M. et Mme Octave Nadeau.

S.-ALEXIS DE MONTCALM

—Ces jours derniers, eurent lieu les funérailles de Mlle Marie-Berthe Contant, âgée de 24 ans. Elle laisse son père et sa mère, M. et Mme Pierre Contant, trois frères: Charles-Auguste de S.-Jérôme; Charlemagne et Bernard; trois soeurs: Lucienne, Yvonne et Etiennette.

—M. Israël Lapalme est décédé subitement. Il laisse son épouse et une fille, Mme Georges Liard.

COWANSVILLE

—Mlles Beauvais, de Granby, en visite chez leur tante, Mme J. Daragon.

—M. et Mme Adrien Lizotte sont revenus de Saint-Liboire.

—La famille Giguère, de New-Port, Vt., demeure ici, maintenant.

—M. et Mme A. Galipeau, de Bedford, sont venus visiter les familles Favreau.

—M. et Mme A. Pinsonneault ont passé une fin de semaine à Saint-Sébastien.

—Mmes A. Bélanger et I. Piniski sont allées à Montréal, récemment.

—M. J. Charlebois a passé une fin de semaine à Montréal.

STANBRIDGE EAST

—En visite chez M. C. Lavoie, ces jours derniers: Mme O. Galipeau et ses enfants, de Sherbrooke.

—Chez M. A. Gaudreau: M. et Mme E. Beauchemin, Mme E. Guillotte et sa fillette, de Montréal.

—M. et Mme A. Gariépy et leur fille, de Montréal, chez des amis.

—Est décédé, à l'hôpital de Sweetsburg, M. M. Stanton.

—M. et Mme C. Lavoie et leurs enfants, chez M. J. Morin, de Sutton.

S.-ISIDORE DE PRESCOTT, ONT.

—Mme H. Larocque et son fils, Alfred, ainsi que M. Donat Bourgeois, d'Alfred, Ont., ont passé quelques semaines parmi nous.

—Mlle Aldina Léger visitait ses parents, d'Alfred, ces jours derniers.

—Un groupe de jeunes s'est rendu chez M. Joséphat Filion, de Maxville, pour participer à leur soirée.

—Mlles Jeanne Martin, Juliette Ménard et Jeanne Legault, à Alexandria.

—M. Rolland Bourgie, d'Embrun, et Mlle Simone Larocque, d'Alfred, de passage ici.

—M. Fernand Larocque, Mlle Yvette Boutillier, Edgar Larocque, Laurette Boutillier, Serafin Lepage et Délia Larocque, chez M. W.-B. Léger.

SAINT-ALEXIS DES MONTS

—M. l'abbé Athanase Mélançon, vicaire de notre paroisse, à Trois-Rivières.

—Mlle Eléonie Robert, de Montréal, chez M. Hector Robert, son père.

—Mlle Albina McMurray, à Trois-Rivières.

—M. et Mme Armand Baril, de Montréal, chez M. J.-B. Baril.

—Le Dr Roger Trempe est venu s'installer ici.

—M. Rodolphe Morin est allé à Montréal, dernièrement.

—Mlle Blanche Lemay, à Shawinigan.

—Mlle Emérentienne Robert, à Montréal.

—M. et Mme Edmond Bellemare, et M. Hector Lemay, à Louiseville.

BELLE COTE, CAP BRETON

—M. l'abbé A.-H. Cormier, curé de Margaree, accompagné de M. Pierre Chiasson, de Grand Etang, est revenu de la Pointe-de-l'Eglise, N.-E.

—M. W. Chisholm, fils du Dr A.-W. Chisholm, est revenu de l'hôpital d'Antigonish, N.-E.

—M. et Mme Gabriel-J. Aucoin, de Grand Etang, leur genre, M. Léo Cormier et Mme Cormier, M. et Mme Denis-G. Aucoin et Mme Elvina Deveau, de Boston; M. et Mme Grand Etang, en visite ici.

—M. Guillaume Arsenault est de retour de l'université S.-F.-Xavier d'Antigonish.

DRAPEAU

—Dernièrement a été célébré le mariage de M. Eugène Landry, fils de M. Edmond Landry, à Mlle Séraphine Gauthier, fille de M. Jos. Gauthier.

—M. et Mme Philippe Day, leur fille, Ernestine, sont allés à Chandler.

—M. David Levasseur est de retour du séminaire de Gaspé.

—M. Benoit Villeneuve, du collège de Bathurst, N.B., a passé quelques jours chez sa soeur, Mme Eugène Mercier.

—Mlle Antoinette Savoie est de retour d'un voyage à Montréal.

TROIS SAUMONS

M. et Mme Morrissette, en visite chez leur oncle, M. Anatole Adam.

—M. et Mme Marcel Giasson sont allés à Saint-Adalbert.

—M. et Mme Anatole Adam, Mlle Marguerite, leur fille, et Mme Emile Cloutier sont allés à Québec, dernièrement.

—M. Sylvio Bélanger nous a quitté pour Québec.

—M. Charles Caron, de Québec, est venu visiter son père, M. Romuald Caron.

—Le Dr Maurice Hudon, de Portneuf, chez ses parents, ici.

—MM. Arsène et Raymond Saint-Pierre nous ont quittés pour Québec.

—M. Alfred Bissonnette, Mlle Gabrielle Caron, M. et Mme Emile Cloutier et Mme Eugène Chalifour sont allés à Québec, dernièrement.

—M. G.-E. Lalonde, de Vaudreuil, de passage ici.

SAINT-SIMON DE RIMOUSKI

Ludger Ouellette a reçu ses trois soeurs religieuses de la Miséricorde: soeurs Saint-Simon, de Green Bay, Wisconsin; Marie-Joseph, de Saint-Norbert, Manitoba, et Saint-Mathild, de Montréal.

—Dernièrement, a eu lieu la sépulture de M. Evangéliste Dionne, décédé à l'âge de 81 ans et 9 mois. Le service fut chanté par M. l'abbé O. D'Amours, du séminaire de Rimouski, neveu du défunt.

R.-Anna Thibeault, fille de M. J.-B. Thibeault, et d'Alice Bélanger, 12 ans, est décédée.

—M. l'abbé J.-B. Morin, vicaire à Saint-Fabien, était au presbytère, dernièrement.

—M. L.-P. Antil est de retour d'un voyage à Trois-Pistoles.

—M. et Mme J.-P. Ouellette et leurs enfants, Yves et Denise, de Bridge, ainsi que Mlle O. Sasseville, de Sainte-Anne des Monts, de passage ici.

—Mme Arthur Michaud, de Trois-Pistoles, chez M. Jos. Gagnon.

—M. et Mme Adrien Begin, de Saint-Octave et leurs enfants, Adrienne, Jean-Yves et Marie-Louis, ainsi que Mlle A. Bérubé en visite chez Mme Théo. Thibeault.

—M. Jos. Ouellette, de Montréal, en visite chez M. Ludger Ouellette.

SCOTT JONCTION

M. l'abbé P.-O. Larochelle, de Québec, chez son frère, M. Louis Larochelle.

—MM. et Mmes Esdras Lavergière, d'ici, et Perrault, de Flint, Michigan, sont partis en auto pour un voyage d'une couple de mois aux Etats-Unis.

—Le Dr L.-Napoléon Larochelle, de Québec; M. Léonard Parent, Mme Jos. Parent et son fils, Raymond, ont passé un dimanche chez M. Louis Larochelle.

—Mlle Jeanne Drouin est de retour d'un voyage à Québec, avec sa soeur, Mlle Hélène. MM. François Blais et Conrad Farenl les accompagnaient.

—M. et Mme Gaudias Fillion, M. Maxime Fillion et Mme Fortunat Bédard sont de retour d'un voyage à Lewiston, Maine. Ils ont visité les familles Ouellet, Gendron Cloutier, Narcisse Brochu et Louis Dumont. Ils étaient accompagnés de M. Holland Lamontagne, fils de M. Georges Lamontagne.

Ls-Philippe Larochelle, du collège des Pères de Sacré-Coeur, de Beauport, Québec, en vacances dans sa famille.

—M. Ernest Lefebvre et sa famille, de Québec, passent l'été ici.

DUHAMEL

—Ces jours derniers, Mme Dorius Filiatrault recevait ces trois filles: Mmes Lapointe de East-Templeton; Donat Laflamme de Pplesance, Zotique Filion, d'Ottawa.

PARISVILLE

—M. Alonzo Castonguay est revenu de l'hôpital, après un séjour de 2 mois.

—MM. Nérée, Joseph et Mlle Christine Caron et leur mère, chez M. Joseph Gervais.

—M. Rosaire Gervais, de passage à Québec.

MONT SAINT-GREGOIRE

—Le R. P. Demers, des Pères de la Salette, de Hartford, Conn., a visité la famille Zéphir Normandin.

—MM. et Mmes J. Beaudoin et Geo. Moreau, de Montréal, les hôtes de M. E. Benoit.

HENRYVILLE

—M. Arthur Raymond a épousé Mlle Georgette Patenaude.

—M. Joseph Sansterre a épousé Mlle Eva Raymond. Après la cérémonie, la noce fut fêtée chez le père de la mariée, M. Omer Raymond.

S.-ALPHONSE DE JOLIETTE

—Ces jours-ci, est décédée Mlle Clarisse Lépine, à l'âge de 86 ans. Elle laisse une soeur Mme E. Boyer, et des neveux et nièces.

—La scierie et la beurrerie appartenant autrefois à M. Lothaire Landry ont été vendues à M. Morace Lévesque.

VAL D'ESPOIR

—M. Julien Vachon qui s'est blessé en fendant du bois est maintenant rétabli.

M. Aldéric Blais, Mlle Alma Blais, de Knox Bridge, en visite chez M. Omer Turcotte.

—MM. et Mmes Omer Turcotte, père et fils, en visite chez M. Salomon Bujold.

—M. et Mme Omer Turcotte en visite à Deforceville, chez M. John-D. Bourget.

S.-ALPHONSE D'UPTON

—Le service de Mme Octave Audette, eu lieu récemment. La levée du corps fut faite à la maison mortuaire, par M. Gagner, curé de la paroisse.

—Mme Guillaume Leblanc, décédée ces jours derniers, laisse son époux et une famille nombreusee.

LAMARTINE

—M. Ludovic Vachon, de Québec, chez son père, M. Eusèbe Vachon.

—M. et Mme Arthur Tremblay, de Québec, chez M. Lauréat Thibault.

—M. et Mme Eugène Vachon, de Chicoutimi, chez M. S. Gagné.

S.-SIMON DE BAGOT

Le R.P. Joseph Bois, franciscain, en visite chez sa mère.

—Le R.P. Alex.-A. Laplante, missionnaire, à Mobile, Alabama, E.-U., chez sa mère.

—MM. et Mmes H. S.-Germain, O. Berthiaume, de S.-Hyacinthe, chez le Dr A. Lafrenière.

—M. et Mme Stanislas Lussier, Mmes J. Lussier, Langevin et M. G. Lafrenière, chez le Dr A. Lafrenière.

S.-MALO, MAN.

—Ces jours derniers, est décédée Mme veuve Domina Maynard, née Virginie Aubertin, âgée de 82 ans. Elle laisse ses fils: Domina, Antoine, Joseph et Jean; une fille, Antoinette, religieuse chez les Filles de la Croix.

—Ces jours-ci, M. Philippe Gauthier a perdu un enfant, de 4 ans.

—Mme James Forstal, de S.-Boniface, en visite ici.

SAINTE-URSULE

—M. Emile Giguère, de Montréal, en visite, chez son père.

—L'abbé Georges Panneton, de Trois-Rivières, de passage au couvent.

—M. Jean Lafrenière, de Sorel, en visite chez ses frères.

—Mlles Cécile et Thérèse Duhamel, de Garneau Station, en visite chez des amies.

—MM. Donat et Laurent Grenier, de Montréal; Mme O. Pronovost, de Garneau Jonction; M. A. Boucher, de Yamachiche; M. Roger Lessard, de Québec, en visite ici.

LA TUQUE

—M. Philippe Tremblay, des Eboulements, nous visita dernièrement.

—MM. Crête des Piles et Arthur Roulaau, de passage ici.

—M. et Mme Napoléon Dupont sont revenus d'un court voyage à Montréal et à Notre-Dame-des-Anges.

—M. J.-Henri Valiquette est revenu d'un court voyage à Montréal.

—Ces jours-ci, eut lieu, au collège Saint-Zéphirin, une exposition des travaux accomplis au cours de la dernière année scolaire, à l'école technique.

BROWNSBURG

—La confirmation et la communion solennelle ont eu lieu ces jours derniers. M. et Mme Fortunat Girard étaient parrain et marraine des confirmants.

—M. et Mme Ronaldo Lamarche de Ste-Thérèse, en visite chez des parents.

—MM. et Mmes Isaie et Napoléon Denis, et leurs enfants sont allés à Montréal, chez M. Alex. Denis.

—M. et Mme Orida Lalonde et Joseph Gauthier, de Timmins, Ont., en visite chez M. Samuel Lalonde.

—M. et Mme Albert Legault et leurs enfants et Mlle Pauline Beauchamp sont allés à Montréal, chez des parents.

—M. et Mme Gustave Séguin et leur fils, Arthur, de Fournierville; M. et Mme Alex. Séguin de Montréal, chez M. Isaie Denis.

WATERLOO

—Mlle Régéda Martin est retournée chez elle, après avoir passé quelques jours chez ses oncle et tante, M. et Mme Léo Bourbeau.

—M. Alsidas Martin est venu chez son oncle, M. Georges Martin.

—M. et Mme Alfred Moisan ont visité M. et Mme Delphis Bourbeau.

—Mlle Anne Emilie Desmarais, de Sainte-Anne, chez M. et Mme Willie Deslauriers.

—Mme Léo Bourbeau, a visité sa soeur, Mme Georges Martin.

—M. et Mme Ernest Moisan ont visité M. et Mme Philippe Benoit.

—M. et Mme Armand Raymond et leurs enfants sont allés à Granby, de même que M. et Mme Willie Deslauriers.

LACOSTE

—M. R. Larivière, de Victoriaville, chez M. Jos. Pelletier.

—Mlle Godard, de Labelle, est de retour chez M. Amédée Latour.

—MM. Latour et Alexandre Chauvette, de passage ici.

S.-LOUIS DE BLANDFORD

—M. et Mme Ulric Héon, de Saint-Hugues, de passage ici.

—M. et Mme Lucien Bazin et leurs trois enfants, Hélène, René et Jean-Claude, des Trois-Rivières, chez M. Narcisse Bazin.

—Mlle Edith Richard est allée à Trois-Rivières, dernièrement.

—M. et Mme Alfred Jacques, Lionel et Eva Jacques, sont allés chez des parents, à Sainte-Sabine.

—M. Edouard et M. et Mme Eucharius Beauvillier sont allés à Lac Frontière.

COLERAINE

—M. Onésime Mercier, de Sainte-Agathe de Lobbinière; sa mère, Mme P.-X. Masse, Mme Edouard Roy, de Berlin, N.-H.; Mme Claude Verrette, de Shippolyte, Saskatchewan et ses deux fillettes, chez M. et Mme Albert Mercier.

—M. P. Thivierge, à Québec, chez son fils, M. R. Thivierge.

—Mme Louis Huard, de Thetford Mines, chez sa fille, Mme J.-O. Gagné.

—Mlle Jeanne Roberge a passé une fin de semaine à S.-Ferdinand d'Halifax, chez ses parents, Mme Louis Lambert et M. et Mme O. Cullen. Elle était accompagnée de son cousin, M. Maurice Cullen, de Bromptonville.

—M. Emile Roberge, de Hartford, Conn., en visite chez son père, M. Jos. Roberge.

—M. Palmus Théberge, du séminaire de Sherbrooke, est de retour dans sa famille, pour les vacances.

—M. Henri Roberge, du collège de Beauceville, chez son père, M. Louis Roberge, pour les vacances.

—Mlle Lucette Théberge, de passage à Québec.

S.-PHILIPPE DE NERI

—Mme Arthur Dionne, de L'Islet; son fils, M. l'abbé Maurice; sa jeune fille, Gilberte, et M. et Mme Armand Dionne, de Montréal, en visite chez Mme D. Dionne.

—Mme Louis Gagnon, de Montréal, et sa fillette, en vacances chez Mme Gaspard Chamberland.

—Mme Jos. Dionne, d'Edmonston, N.-B., passe l'été chez sa fille, Mme Ernest Chamberland.

—Mlle Berthe Landry, en vacance chez son père, le Dr J.-A. Landry.

—M. et Mme Alfred Massé, de Montcarmel; M. Zéphirin Anctil, de Rivière-du-Loup; M. et Mme Ignace Langlois, de Québec, en visite chez M. Louis Bérubé.

—Mlle G. Dionne a passé une huitaine chez M. Arthur Hudon, à Sainte-Anne de La Pocatière.

—Le Dr et Mme D. Langlais, de Saint-François de Montmagny, en visite chez M. Denis Langlais.

—Mme Jos.-D. Langlais, chez sa mère, Mme N. Rouleau, à Sainte-Anne.

—M. et Mme Joseph Michaud, de Rimouski, en visite chez son père, M. Jos. Michaud.

SAINTE-GENEVIEVE DE BATISCAN

—Ces jours derniers, l'inspecteur J.-O. Goulet a fait la visite des écoles de la paroisse.

—M. Liboire Bélanger a distribué aux cultivateurs de la paroisse plus de 150 réflecteurs fournis par la Ligue de Sécurité Publique.

—Dernièrement, eurent lieu les funérailles de Mme Hercule Nobert, née Hamelin, décédée à l'âge de 76 ans.

—A une messe célébrée par M. l'abbé L'Heureux, 6 garçons et 10 fillettes ont fait leur communion solennelle. La chorale Sainte-Cécile fit les frais du chant.

—Mmes Camille Rivard, de Rouyn, et Théo Ruel et son petit-fils, Jacques Ruel, de Québec, étaient en visite chez le Dr et Mme E. Ruel.

—M. Arthur-P. Massicotte a passé une quinzaine à Montréal.

—M. Benoit LeBlanc, de Trois-Rivières, est venu ici, en fin de semaine.

—M. et Mme Jules Frigon, de Shawinigan, sont parmi nous, pour l'été.

—M. et Mme Armand Beaudoin et leurs enfants, de Montréal, ont passé quelque temps chez M. Eug. S.-Arnaud.

—M. Maurice Massicotte est revenu de Montréal, où il a passé plusieurs mois.

—Mlle Lucile Proteau, de St-Stanislas, a passé quelques jours chez sa soeur, Mme Arthur-F. Dessureau.

—Mme Alphée Veillet, MM. et Mmes Grosleau, André Carpentier et Roméo Veillet, de S.-Thècle, en visite dans les familles Magny.

—Mlle Albertine Magny, de S.-Stanislas; MM. Florent et Lionel Magny, les hôtes de Mlle Florette Magny.

—Le Dr et Mme L. Francoeur, de S.Tite, les invités de M. et Mme Wilbrod Trudel.

MILAN

—Ces jours derniers, sont décédés Mlle M. Gagné, fille de M. et Mme Charles Gagné, âgée de 27 ans; M. Anthime Guimont âgé de 75 ans, veuf d'Emma Bernier.

S.-SIMON DE BAGOT

—Le Rév. Louis Jodoin, fils de M. Albert Jodoin, de S.-Hyacinthe, chez M. Moïse Joseph.

—L'abbé L. Jodoin a chanté sa première grand'messe, dans la paroisse, assisté de M. le curé Larochelle et du R.P. A. Laplante. Le sermon fut donné par l'abbé Larochelle.

—La propriété de M. Alexandre Dupont a été acheté par M. Beaudoin, de Sainte-Basalie.

BLACK LAKE

—Le discours d'adieu au collège, a été fait par Paul-Emile Mercier.

—Les élèves de 7e et de 8e année ont fait un pique-nique près de S.-Ferdinand, dans 3 camions. Ils étaient accompagnés de M. le vicaire Léo Bouillé, de M. l'abbé Sylvio Nadeau, ecclésiastique et de deux professeurs.

—Un de nos concitoyens, M. J.-H. Harvey, est venu en avion visité son père, M. Henry Harvey.

SAINTE-ANNE DES MONTS

Le Dr et Mme Lapierre sont de retour d'un séjour de 10 mois, à Toronto.

—M. Xavier Lefrançois et sa nièce, Mlle Marie-Louise Lévesque, sont de retour d'un voyage à Québec et à Beauport.

—M. Pierre Servant, de S.-Joachim, en visite à Sainte-Anne, chez ses parents et amis.

—Mme Félix Rioux, de Ruisseau-Arbour, et sa fille, Mme Ernest Leclerc, étaient à Sainte-Anne, ces jours derniers.

—Mlle Anita Côté a reçu son amie, Mlle Agnès Ouellet, de Capucins.

—Mme Bélonie Lévesque, en visite à Petite-Vallée.

—M. et Mme Luc Rioux, de Ruisseau-Arbour, de passage ici.

—Sont allés à Carleton, visiter l'abbé V. Roy, curé: son père, M. Norbert Roy, ses frères, MM. Henri et Paul, ses soeurs, Mlles Marguerite et Lucienne Roy.

—Mme R. Levesque et sa fillette, Jeannine, sont allés à Claude, dernièrement.

—M. et Mme Narcisse Deroy et leurs fils, Lionel et Armand, d'Oakland, R.I., en visite chez des parents.

—M. et Mme A. Emond, qui nous avaient quittés depuis près d'un an, pour Québec, sont de retour parmi nous.

—M. et Mme Arthur Pelchat et leur bébé, Marielle, sont de retour d'un voyage à Cap-Chat.

—M. Jos. Tanguay est décédé à l'âge de 62 ans. Il laisse son épouse, Eugénie Poitras, et 10 enfants.

BEAURIVAGE

Ces jours-ci, est décédée, à l'âge de 9 ans 8 mois, Jeanne, fillette de M. et Mme Albert Laverdure (Eva Croteau).

—Mlle Florence Demers, de S.-Gilles, chez sa grand'mère, Mme O. Predette.

—Mlle Alice Walker de Québec, a passé 15 jours chez son père.

—M. Josaphat Bilodeau est allé à Québec récemment.

—Mlle Yvonne Chabot est de retour de Québec.

—M. Alex Gourdes de Scott, a passé quelques jours chez M. A. Bisson.

—M. Francis Therrien à Montréal, récemment.

—M. Wilfrid Corriveau, de Scott, chez M. V. Bilodeau.

—Mme Bernadette Bourgault est de retour de S.-Agapit.

—Mlle Alma Nadeau de S.-Sylvestre, a passé quelques jours chez sa soeur, Mme Francis Therrien.

—M. L.-Nazaire Croteau est de retour du collège de Lévis.

—Mme Bernadette Bourgault est de retour de S.-Agapit.

—Mlle Alma Nadeau de S.-Sylvestre, a passé quelques jours chez sa soeur, Mme Francis Therrien.

—M. L.-Nazaire Croteau est de retour du collège de Lévis.

—Mlle Rosie Goudreau de Concord, N.-H., et M. Réal Therrien, chez M. Philias Therrien.

—M. William Croteau est allé à l'Hôtel-Dieu de Québec, où il a subi une opération.

—Mlle Mary-Ann Burns est de retour de Winnipeg.

FIOPOLIS

—Ces jours derniers, eut lieu une soirée chez M. Hormisdas Thivierge, à l'occasion du mariage de Mlle Lucienne Thivierge à M. Joseph Lafontaine. On remarquait parmi les invités: Germaine Lafontaine, Lucien Thivierge, Thérèse Lafontaine, Aurore Gauthier, Robertha Thivierge, Léopold Lafontaine, MM. et Mmes Jean Lafontaine, Edmond Thivierge, Napoléon Mercier, hon. Roy, Léo, Isabelle, Napoléon, Antonio et Albany Lafontaine, Rose-Alma Lafontaine, Béatrice Lafrenière, Alfred Allard, Léopold et Roméo Allard, Adrien Mercier, Henri Mercier, Berthe Thivierge, Garcia Turcotte, Arthur Goupil, Bertha Goupil, Ulric Turcotte, David Goupil, Cécile Turcotte, Juliette Martel, Léopold Dubuc, Emilie Martel, Olivier Grenier, Cécile Martel, Yvette Corriveau, Emile Fortier, Fernande Corriveau, Florida Roy, Jeannette Fortier, Eugène Bernier, Alma Fortier, Henri Bernier, Conrad Patenaude, Henriette Grenier, Léo-Alma Fortier, Henri Bernier, Léo Bernier, nel Grenier, Amédée Demers, Emilienne Roy, Jeannine Toulouse, Béatrice Houle, Blanche-Arma Monty, Omer Carrier, Marie-Alice Monty, Irène Carrier, Hortense Grenier, Elphège Turcotte, Alfred Roy, Dominique Roy, Emilie Roy, Josaphat Girard, Aristide Martel, Léo Gagné, Roméo Gagné, Lucien et Lionel Houle, J.-M. Corriveau, M. et Mme Joseph Lecours, Télésphore Goupil.

—M. Georges Gauthier a visité son frère, M. Honoré Gauthier.

—Mlles Emilienne Roy et Jeannine Toulouse, sont de retour dans leur famille, après un séjour de quelques mois à Sherbrooke.

—MM. et Mmes Jean et Joseph Lafontaine, à Montréal.

—Mlle Emélie et M. Aristide Martel, en voyage à D'Israëli et S.-Gabriel.

—Dernièrement, eut lieu le mariage de Mlle Lucienne Thivierge à M. Joseph Lafontaine.

—M. Hormisdas Thivierge accompagnait sa fille, et M. Jean Lafontaine, son fils.

Après le mariage, on servit un lunch chez M. Thivierge. On y remarquait: MM. et Mmes Joseph Lafontaine, Hormisdas Thivierge, Jean Lafontaine, Léa Isabelle, Edmond Thivierge, Germaine Lafontaine, Lucien Thivierge, Thérèse Lafontaine, Aurore Gauthier, M. et Mme John Roy, Robertha Thivierge, Léopold Lafontaine, Bertha Thivierge, Germaine Thivierge, René Couture.

Cadavre repêché

(Du correspondant de la PRESSE)

Trois-Rivières, 3. — Le corps de Pierre Séguin, matelot, d'Ogdensburg, N. Y., qui s'est noyé quand il tomba à bas du "Steel Vendor", au quai de l'Internation. Paper, a été retrouvé par deux enfants à un mille en bas de l'église du Cap-de-la-Madeleine. Il fut identifié par M. J.-L. MacKenzie de l'International Paper Co. La dépouille mortelle a été immédiatement expédiée à Ogdensburg.

Un vol sacrilège

(Du correspondant de la PRESSE)

L'Abord-à-Plouffe, 3. — Des voleurs ont pénétré en plein jour hier dans l'église Saint-Maxime et ont emporté tous les troncs.

PAULUS — par J. MILLAR WATT

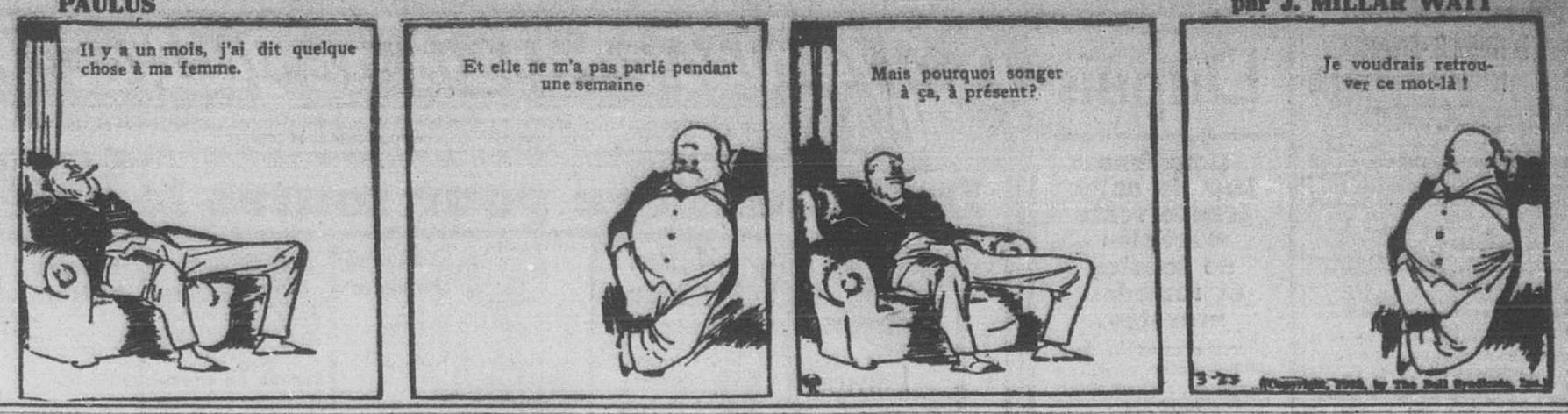

Les prix spéciaux au collège de La Pérade

(Du correspondant de la PRESSE)

Sainte-Anne de La Pérade. — La distribution des prix et la collation des diplômes, au collège commercial dirigé par les Frères du Sacré-Coeur, ont été présidées par M. le curé Eugène Denoncourt.

Prix d'application, cinquième cours, médaille d'or offerte par la procure des Frères du SacréCoeur et décernée à Julien Lefebvre; volumes décernés à Dollard Laberge, Jean-Noël Bolvert, Paul Portin, Fernand Jolin, Louis-Philippe Jolin, Marcel Prigon, Clément Trudel, Georges-Henri Montreuil, Laurent Rompré, Paul Arcand.

Quatrième cours, prix d'application, médaille d'or offerte par le Rév. Frère Ulric, provincial des Frères du Sacré-Coeur et décernée à Jean-Paul Hivon. Volumes décernés à R. Tessier, F. Mayrand, J.-P. Douville, M. Cloutier, P. Michaud, J.-L. Arcand, A. Mailhot, M. M. Monaghan, A. Délisle, J.-P. Larose, éC. Rompré, H. Lacoursière, J. Lanouette, R. Ricard, C. Lachevrotière, J.-P. Lafond, P.-E. Rompré, G. Marcotte.

Prix d'application, 3e cours, médaille offerte par M. H. S.-Denis, et décernée à Vincent Cloutier. Volumes décernés à Placide Gervais, Jean-Marie Gervais, Fernand Poirest, Grégoire Rompré, André Guindon, Chs.-Edouard Thibodeau, René Chateauneuf, Paul-Emile Lefebvre, Roland Beaudoin, Richard René, Edgar Burke, René Godin, Melville Jolin.

Prix d'application, 2e cours, médaille d'or offerte par M. le vicaire et décernée à Jean-Paul Grenier. Volumes décernés à Fernand Verdon, Jules Duval, Jean-Gustave Biondeau, Gérard Boutet, P.-Edouard Tessier, Richard Rompré, Albert Perreault, Lionel Marcotte, Raymond Bigué, Olivier Biron, Roland Rompré, P.-Arthur Tessier, Jean-Marie Marchand, Bruno Piché, P.-Maurice Lachevrotière, Rosaire Tessier, Henri Rompré.

Premier cours, prix d'application, médaille offerte par la maison Omer de Berres et décernée à Joachim Trottier. Volumes décernés à MM. Fernand S.-Arnaud, Laurent Leclerc, M.-Paul Jolin, Roger Guindon, Vlateur S.-Laurent, Clément Pronovost, Antonio Bourassa, Philippe Caron, Jean-Luc Trottier, Benoit Boutet, Jules Larue, Clément Ricard, G.-Henri Pageau, Roger Sauvageau, Antonio Perron, Lionel Rompré, Alexandre Prenette.

Prix de conduite, médaille d'or offerte par M. Auguste Bachibault, maire, décernée par le suffrage des élèves qui n'ont pas perdu de notes à Jean-Claude LaHaye.

Deuxième prix de conduite, médaille d'or offerte par M. A. Bourbeau, vicaire, décernée par le suffrage des élèves à Auguste Rompré.

Diplômes: Jean-Claude Collette, S.-Basile, Réal Tessier, La Pérade, Adrien Gingras, La Pérade, Jean-Claude LaHave, Batiscan, Auguste Rompré, La Pérade, Melville Rompré, La Pérade, Georges-Henri Lebeouf, La Pérade, Paul-Emile Beaucage, S.-Marc, Patrice Gignac, Portneuf, Berlin Albert, Amos, Jean-Rech Perreault, La Pérade, Philippe Lespérance, La Pérade, Napoléon Bédard, S.-Charles, Ont., Benoit Frigon, S.-Prosper, Robert Mailhot, La Pérade.

Excellence, cours des finissants, médaille d'or offerte par M. J. L. Barbeau, M.P., Sainte-Geneviève, à l'élève qui a conservé la plus forte moyenne des points dans le concours du diplôme, décernée à Claude Collette.

Premier cours, $5 en or offert par Mme Ludger Bourassa, décerné à Jules Larue. Volume offert par M. Jos. Lamoureux et décerné à Roger Guindon. Volume offert par M. Emilien Hivon et décerné à Joachim Trottier. Volume offert par M. Olivier Larose et décerné à Roger Sauvageau. Volume offert par M. Napoléon Rompré et décerné à Georges-Henri Pageau. Volume offert par M. Alfred Cadot et décerné à Fernand S.-Arnaud.

Excellence, 2e cours, $2.50 en or offert par M. et Mme Henry Forest, décerné à Fernand Verdon. Volume offert par la Banque Canadienne Nationale, décerné à Jean-Paul Grenier; volume offert par M. Héric Rompré et décerné à Gérard Boutet; volume offert par M. J. A. Désy, de Montréal, et décerné à Olivier Biron; volume offert par M. Eugène Mailhot et décerné à Paul-Edouard Tessier; volume offert par M. et Mme Nelson Verdon et décerné à Paul-Arthur Tessier; volume offert par M. et Mme Nelson Verdon et décerné à Rosaire Tessier.

Excellence, 3e cours, $2.50 en or offert par M. J. A. Gauthier, décerné à Charles Edouard Thibodeau; volume décerné à Placide Gervais; volume décerné à Vincent Cloutier; volume décerné à André Guindon; volume décerné à Fernand Forest; volume décerné à Grégoire Rompré.

Excellence, 4e cours, volumes offerts à Martin Monaghan, Raimond Tessier, Jean-Paul Hivon, Jean-Paul Douville, Paul Michaud et Jean-Paul Lafond.

Cinquième cours, excellence: Clément Trudel, Louis-Philippe Joli, Jean-Noël Boisvert, Julien Lefebvre, Paul Arcand, Marcel Frigon.

Autres prix spéciaux, cours des finissants: Volume offert par M. le curé, pour instruction religieuse, décerné à Adrien Gingras; volume offert par M. et Mme J. Beaucage, pour arithmétique, décerné à Réal Tessier; cinq dollars en or offert par M. Wilfrid Gervais, pour langue française, décerné à Jean-Claude Collette; volume offert par M. et Mme J. Duval, pour langue anglaise, décerné à Napoléon Bédard; volume offert par M. Aldéric Guindon, pour géographie, décerné à Patrice Gignac; volume offert par M. J.-W. Grant, M.P.P., pour matières réunies, décerné à M. Jules Marchand; volume offert par les Artisans Canadiens-français, succursale de Sainte-Anne de La Pérade, pour matières réunies, décerné à Jean-René Trottier.

Premier cours: Instruction religieuse, offert par M. le curé Denoncourt et décerné à Roger Sauvageau; mathématiques, offert par M. J.-A. Gauthier et décerné à Fernand S.-Arnaud; langue française, offert par Mme Joseph Duval et décerné à Jules Larue; langue anglaise, offert par M. et Mme Joseph Duval et décerné à Georges-Henri Pageau; histoire nationale, offert par M. et Mme Onésime Ricard et décerné à Roger Guindon; géographie, offert par M. J.-A.-P. Charest et décerné à Roger Guindon.

Deuxième cours: Instruction religieuse, prix offert par M. le curé et décerné à M. Richard Longpré; volume offert par M. Emérit Loranger, décerné à Fernand Verdon; histoire naturelle, prix offert par le Congrégation de Notre-Dame et décerné à Henri Rompré; géographie, prix offert par M. Maurace Laganière et décerné à Fernand Verdon; langue anglaise, volume offert par M. Maurice Laganière, et décerné à Gérard Boutet; arithmétique, volume offert par M. le vicaire A. Bourbeau, décerné à Jean-Paul Grenier.

Troisième cours: Instruction religieuse, prix offert par M. le curé et décerné à Grégoire Rompré; langue française, prix décerné à M. Vincent Cloutier; langue anglaise, prix décerné à Chs-Edouard Thibodeau; histoire nationale, prix décerné à Fernand Forest; géographie, prix décerné à René Châteauneuf; arithmétique, prix décerné à René Châteauneuf.

Instruction religieuse: Quatrième cours, prix offert par M. Eug. Denoncourt, curé, et décerné à M. Monoghan; langue française, J.-P. Hivon; langue anglaise, A.

Cette partie du lit de la rivière S.-François revient à la compagnie

(Du correspondant de la PRESSE)

Québec, 3. — Ayant jugé suffisamment prouvé le fait que certaine partie de la rivière Saint-François n'est ni navigable ni flottable, l'hon. juge Pierre D'Auteuil, de la Cour supérieure a décidé, samedi, que la partie de la rivière qui longe les lots de la compagnie hydro-électrique Saint-François était la propriété de cette compagnie et qu'en conséquence le loyer accordant à la "Southern Canada Power Co." le droit de développer ses pouvoirs au rapide Spicer est nul et illégal.

Le litige concernant le lit de la rivière S.-François au rapide Spicer a pris naissance il y a cinq ans, alors que la "Southern Canada Power Co." loua les chutes du gouvernement provincial, pour une période de soixante-quinze ans.

On a repêché le cadavre de M. Réginald Létourneau

(Du correspondant de la PRESSE)

Ottawa, 3 — Le corps de M. Réginald Létourneau, professeur de français au collège militaire de Kingston, qui s'est noyé jeudi soir dans le lac Deschênes, à un mille du parc Britannia où il passait l'été avec sa femme et ses trois enfants, a été repêché samedi soir, vers 10 heures, à environ 200 verges du rivage, dans un endroit où il n'y avait que deux à trois pieds d'eau. Comme l'estomac ne contenait presque pas d'eau on croit que M. Letourneau a succombé à une syncope, peu après être entré dans le lac.

Les funérailles ont eu lieu ce matin. Le service a été chanté en l'église S.-Jean-Baptiste. Outre sa femme et ses enfants, le défunt laisse aussi son père et sa mère, M. et Mme Joseph Letourneau, d'Ottawa; cinq frères et cinq sœurs, dont une religieuse. M. Letourneau, âgé de 31 ans, était un gradué de l'université d'Ottawa et était professeur à Kingston depuis quatre ans. Avant d'accepter cette position il avait fait du journalisme à Ottawa.

Le baccalauréat dans les collèges affiliés à Laval

(Du correspondant de la PRESSE)

Québec, 3.—Les résultats du baccalauréat dans les collèges affiliés à l'université Laval viennent d'être publiés. Il y avait 463 candidats en rhétorique, et 300 en philosophie-sciences. MM. Paul Dostaler, du séminaire de Trois-Rivières, et Georges Hébert, du collège de Lévis, se sont classés premier et second, en rhétorique; Léo Bérubé, de Sainte-Anne de La Pocatière, et Louis-Philippe Paillard, de Rimouski, ont obtenu les deux premières places, en philosophie-sciences.

Roosevelt de retour demain à Washington

Welchpool, N.-B., 3. — "Je reviendrai l'été prochain", promit le président des Etats-Unis, debout sur la passerelle du "U.S.S. Ellis", à la population de l'île Campobello, au moment où le contre-torpilleur quittait Welchpool. Le président Roosevelt est monté sur l'"Indianapolis" entre l'île et Eastport, Maine, et a pris la direction d'Annapolis hier soir. Il y arrivera aujourd'hui et restera à bord jusqu'à demain pour repartir pour Washington.

Les typographes veulent des changements à 2 lois

Toronto, 3. — M. William Lodge, d'Ottawa, a été élu président général des Unions typographiques des provinces de Québec et d'Ontario, au congrès de ces Unions qui s'est terminé samedi dernier, à Toronto. Les autres membres de l'exécutif sont: vice-présidents, M. Francis Gauvin, de Québec, et M. Joseph Clancy, de London, Ont.; secrétaire-trésorier, M. E.-J. Teague, de Montréal; membre de l'exécutif, M. J.-Bentley, d'Hamilton.

Au cours de ce congrès, les délégués ont adopté une résolution demandant au gouvernement de la province d'Ontario de reviser sa loi du contrôle de la vente des liqueurs de façon à permettre aux brasseries et distilleries d'annoncer leurs produits dans les journaux et ailleurs. Une autre résolution demande que la loi des auteurs soit changée de façon à obliger les auteurs qui veulent être protégés par cette loi de faire imprimer leurs oeuvres au Canada.

Le Juif exclus de la vie publique du Reich

Berlin, 3. — Une nouvelle loi interdisant définitivement aux Juifs ou aux personnes apparentées à des familles juives d'exercer aucun office public en Allemagne vient d'être publiée dans la Gazette officielle.

Cette interdiction s'étend aux emplois dans l'administration du Reich, des Etats, des municipalités ou des associations municipales ou tout autre genre de corporation publique ou légale, d'institution ou de fondation. Des mesures semblables sont décrétées pour les chemins de fer du Reich, la Reichsbank et les sociétés religieuses incorporées.

La loi stipule aussi que les positions fédérales ne pourront être remplies que par des personnes qui donneront des garanties qu'elles soutiendront toujours et sans condition l'Etat national.

Ecolier qui se noie

(Du correspondant de la PRESSE)

Québec, 3. — A Sainte-Germaine de Dorchester, Gérard Lacasse, fils de M. Adélard Lacasse, s'est noyé dans la rivière Famine. Cet élève du collège de Lévis était de retour dans sa famille depuis quelques jours seulement. Il était à se baigner lorsqu'il trouva la mort.

Hommage aux héros Canadiens

Londres, 3. — A l'occasion de la fête du Dominion, le premier ministre du Canada, l'hon. R.- B. Bennett, a placé une couronne de fleurs au pied du cénotaphe, au nom de son pays. L'hon. G. Howard Ferguson haut commissaire du Canada à Londres, a également déposé une couronne au nom de la ville de Toronto.

LAC AU SAUMON

M. et Mme Nap. Desrosiers et le Dr Florian Dreuin sont de retour d'un voyage à Montréal.

—MM. Eugène et F.-X. Lesieur étaient ici, récemment.

—M. Charles Beaulieu a passé une quinzaine à Montréal.

PLateau 5151

Dupuis

Deuxième jour de notre grande vente d'articles de toilette et remèdes brevetés

Si vous avez oublié quelques articles venez ou téléphonez: PLat. 5151, local 202

Articles de Toilette

X Basin, dépilatoire	.45
Crème orientale	.25 .54 1.39
Crème Noxema	.27 .54
Lotion Woodbury au lilas	.49
Parfum Cheramy	1.00
"Joli Soir" Liquide rafraichissant Pond	.79
Poudre Marceau, 2 boîtes	.25
Dentifrice Dr. West 2 tubes	.39
Komol pour teindre les cheveux	1.19
Lames "Pal" (5)	.55
3 paquets Flocons "Princess	.25
Pat"—2 paquets	

PRODUITS "Evening in Paris"
Une valeur de 2.20 pr 1.10
3 articles en tout. Parfum valant .55 — bâton de rouge valant .55 — poudre valant 1.10 soit un total de 2.20.

Crème à barbe Palmolive	.23
Dentifrice Minty's	.23 .39
Dentifrice Ipana	.35
Dentifrice Spearmint	.10
Eau de Floride	.75
M. & L. Dandérine	.29 .57 .79
Poudre de talc Lucien 13 onces	.19
Poudre Johnson pour bébés, 3 boîtes	.59
Shampooing Rogier	.35
Dentifrice Lormel 2 tubes	.25
Shampooing Hennafoam	.39

Poudre et sel de bain "St-Denis"
Grosse boîte de poudre et houppette. Valeur de 1.00 pour .59
Sels de bain parfumés au chypre, pin, rose, gardenia, pois de senteur — pour .25

Remèdes Brevetés

Graine de lin .. lb.	.15
Solution biphosphate de chaux, frères Maristes, 3 pour	2.25
Acide borique, 16 onces	.19
Sels d'Epsom, 1 lb	.12
Dichloricide Merk, 1 livre	.69
Sel Lithofos	.27 .57 .85
Peroxyde, 16 onces	.29
La Racicotine	.79
Ovaltine, grand modèle	.86
Lavoris, grand modèle	.85
Sel de santé Queen	.29 .49

MEDICA composé d'herbages
Soulage les désordres de la vessie, des reins
La bouteille $1

Sal. Hepatica, gr. modèle	.89
Sel Eno's grand modèle	.74
Vitone	.29, .49, 2.29
Boldine Houdé	.79
Sel Rendall	.45
Coton absorbant, 1 livre	.35
Sel Jad	.59
Sel Abbey's	.74
Bon Tone	.89
Tonique Hormonate	1.39
Composé Lydia Pinkham	.96

REMEDES "Abbé Warré"
Le prix ordinaire est de 1.25. Spécial, la boîte .49

FLIT tue les mouches
8 onces 35
16 onces 60
32 onces . . . 1.00
—au rez-de-chaussée
Commandes par téléphone PLateau 5151 Local 202
Dupuis Frères

PLateau 5151

Ventes à rabais de Juillet chez DUPUIS

Chaque jour de juillet vous apporte des économies remarquables, mais MARDI est consacré spécialement aux articles pour la maison et la cuisine

De la lumière pour toutes les pièces de la maison

Lampes Bridge Abat-jour 1.95
2.98 (pied seulement)
Cette lampe est décorative et d'un très nouveau modèle. Base de fantaisie, pied original avec boule imitation d'onyx. Le haut est habilement ouvragé. Fabrication de cuivre. Modèle "Junior" 3.98

Lampe à panneaux
Panneaux en verre teinté brun. — Base ouvragée très solide. Sans ampoule 1.00

Lampes de radio
Plusieurs modèles. Un illustré. Métal fini bronze. Globe en verre teinté brun. 1.89

Lampe de chevet
Pour placer à la tête du lit. Abat-jour de soie ou crêpe Georgette bleu, rose, etc. Spécial, sans corde. .64

Lampes potiches
Dessins variés en rose, vert, rouge. Abat-jour en parchemin. Valeurs jusqu'à 3.95. Spécial, chacune 2.69

Lampes portatives
Genre "Dresden" en porcelaine et à personnages de diverses couleurs. Abat-jour en soie (sans ampoule). 1.39

Lampe 'Bridge' 1.89
Se transporte aisément d'une pièce à l'autre. Pied en métal doré — base de fantaisie. Joli abat-jour en papier parchemin dans diverses couleurs. — Au complet avec corde.

Plafonniers à verre Pannelé 1.19
Populaire et décoratif modèle pour cuisine et même pour salle à déjeuner. Globe pannelé fini opal, base en terre non dépoli

Très nouveaux abat-jour
Nous recevons un lot de modèles exclusifs pour lampe Bridge ou Junior. En Cellon, parchemin de fantaisie ou filet (mesh). Tous offerts à prix très réduits:
Prix ordinaire 1.95—chacun 1.45
Prix ordinaire 2.50—chacun 1.95
Prix ordinaire 4.95—chacun 3.89
Prix ordinaire 5.95—chacun 4.89
Prix ordinaire 9.50—chacun 7.95

Plafonniers "Soleil" .98
Pour cuisine ou chambre de bain. Globe opal, commutateur à chaînette, collet émaillé. Même modèle — Commutateur au mur .69

Plafonniers .69
Genre moderne à 2 ampoules pour chambre à coucher. — Métal à motifs en relief. — Au complet avec corde (sans ampoules).
Même modèle: 3 ampoules .98

Grille-pain
Avec corde et fiche de contact.
En métal d'un beau fini nickel. Panneaux à bascule. Elément en mica et garanti pour un an. Marque canadienne avantageusement connue. 1.59

Projecteurs .55
Aussi connus sous le nom de lampe tubulaire. Pour l'auto, le camp, le garage, la maison d'été. Tube en métal fini argent et noir. Avec 2 piles "Everready" — Au complet

5000 ampoules
Procurez-vous une ou deux boîtes d'ampoules à ces bas prix... Marques très avantageusement connues.
25, 40 watts, verre clair
30 et 60 watts en verre dépoli, chacune
.12—6 pour .69
Ampoules, forme poire ou ronde
25 et 40 watts
Couleurs variées, 26 4 pr .98 Bonne qualité — Aussi ampoules 100 watts, verre clair ou dépoli — Chacune .28

Fers à repasser 1.19
Poids ordinaire et solide, métal fini nickel, appui à l'arrière. Elément garanti pour un an. Ce modèle est vendu sans corde
Corde pour fer à repasser ou grille-pain. .29

Réchaud
très utile
Petit réchaud électrique à un rond. Métal fini vert ou bleu. Elément garanti pour un an. Pratique pour faire chauffer l'eau, pour cuire les oeufs, griller le pain, etc. Au complet avec corde et fiche de contact. 1.19

Poêle pratique 2.59
Ce poêle électrique à 2 ronds qu'on place sur une table ou étagère peut préparer tous les repas légers. Elément en porcelaine avec commutateurs à 2 degrés et indépendants — Fini bleu ciel.

Spécial!... Congélateurs 1.29
Quoi de plus délicieux, de plus rafraîchissant et de plus apprécié par les petits... et les grands que la crème glacée faite à la maison!... Donnez à vos enfants un dessert aussi agréable que nourrissant. Congélateur en bonne tôle galvanisée. Capacité: 2 pintes (mesures à vin).
Nous prenons les commandes téléphoniques: PLateau 5151 - Local 202
DUPUIS — au troisième (De Montigny)

Éventails électriques "Polar Club"
diamètre 6 pouces 3.45 *diamètre 8 pouces* 4.95 *diamètre 9 pouces (oscillatoire)* 7.95
Procurez-vous à volonté une brise rafraîchissante avec un de ces éventails électriques et profitez de ces prix de vente pour faire l'achat d'un éventail pour la maison et un autre pour le bureau.
DUPUIS—au troisième (Ste-Catherine)

Peinture préparée, marque "Spécial"
15 nuances au choix ainsi que tout blanc. Nos prix sont les plus bas et la qualité supérieure.
1 pinte .59 ½ gallon 1.10 1 gallon 2.15 5 gallons 10.50
—au troisième (De Montigny)

Polissoirs
à planchers 1.49
Peut être employé avec le même succès pour planchers de bois franc, prélarts, parquets. Poids de 15 livres. — SPECIAL:
Cire à plancher
Marque "SPECIAL"
la livre 19
5 livres 89
—au troisième (De Montigny)

Voile chiffon
Largeur 40"; la verge .69
Beau voile chiffon imprimé de jolis dessins pour robes légères souvent portées, avec le manteau uni.
—au deuxième (centre)

Piqué imprimé
Largeur 36"; la verge .39
Piqué de coton frais et sportif pour vos robes mi-négligé. Dessins frais dans les teintes gaies pour l'été. Garanti lavable.
—au deuxième (centre)

Souliers pour fillettes
Souliers en cuir d'élan, beige et brun et d'allure sportive. Semelle SPARTEX très durable. Petit talon de caoutchouc.

Pointures 8 à 10½	Pointures 11 à 2
1.59	1.89

DUPUIS — au deuxième (Ste-Catherine)

Complets lavables
pour garçonnets de 2 à 6 ans .39
Très gentils et frais complets que les mamans aimeront pour l'originalité des modèles et les garçonnets pour le confort durant les jours chauds. Broadcloth de coton ou toile en bleu, vert, jaune, rouge, fauve et autres teintes unies ou de fantaisie.
—au rez-de-chaussée (De Montigny)

200 seulement de ces beaux
Draps "Wabasso"
Avec ourlet de couleurs pâles
Environ 80 x 95" d'autres de 72" x 95" chacun 1.29
Un spécial extraordinaire qui s'adresse à l'hôtesse des fins de semaine, à la ville ou à la campagne!... Ces draps sont aussi jolis que durables étant confectionnés de beau coton blanc fini toile et sans apprêt. Large ourlet bleu, vert, rose, or, mauve. Légèrement imparfaits.
Commandez par téléphone: PLat. 5151, local 202
—au deuxième (Ste-Catherine)

Balançoires "Perroquet"
Spécial lundi, chacune .69
Si vous n'avez pas encore acheté un modèle, venez sans faute lundi. Les enfants s'en réjouiront . Capacité: 150 livres. Construction solide, chaîne incassable.

Balançoires
pour 4 personnes
Notez la dimension: 5½ x 7 pieds. Pour 4 personnes. Armature en bois franc peinturé rouge vif. Sièges et montants en bois naturel et verni 7.95
DUPUIS — au troisième étage (centre)

Bas longs pour enfants
Tricot de coton par côtes la paire .12
Ces bas sont préférés des enfants pour le jeu. Choix de fauve ou noir. Pointures: 7 à 10;
—au rez-de-chaussée (centre)

Bas courts pour enfants
Tricot de fil uni et léger .15
Ces bas courts sont très populaires. Haut de fantaisie à rayures blanches. — Rose, bleu, vert, sable ou blanc — 5 à 8½ — la paire . . . . 2 prs pour .25
DUPUIS—au rez-de-chaussée (Ste-Catherine)

Bas "Golf" pour enfants
Bon tricot de coton .23
Le bas golf est porté aussi bien par les garçons que par les fillettes. Haut à revers garniture de rayures contrastantes. Gris, fauve, brun; 7 à 10 — la paire
—au rez-de-chaussée (centre)

Bientôt le temps des conserves...

Grandes marmites .69
Capacité 18 chopines. Spécial, chacune
Marmite à conserves en aluminium de bonne qualité, bec d'un côté, poignée de l'autre et anse sur le dessus. Avec couvercle.

Spécial!... Verres à gelée
Ces verres sont vendus avec couvercle. Capacité: 5 onces. — TRES SPECIAL, lundi, la douzaine .69

Bocaux à conserves
Deux marques avantageusement connues

Jewel		"Safety Seal"	
chopine, la douz.	1.10	chopine, la douz.	1.20
pinte, la douz.	1.20	pinte, la douz.	1.45
½ gal., la douz.	1.60	½ gal., la douz.	2.10

DUPUIS—au troisième (De Montigny)

AU SOUS-SOL D'ÉCONOMIES
Pas de commandes postales, c.o.d., ni téléphoniques s.v.p.

Bas de fil pour dames .23
Fil mercerisé assurant un tricot léger pour l'été. Aussi en rayon délustré. Couleurs nouvelles. Pointures: 8½ à 10. Prix ord. .39 — la pr.

Chemises pour hommes .59
Ce sont des chemises de grosse toile (duck) bleu marine, coutures triples. Encolures: 14 à 17. Prix ord. .75; chacune

Pantoufles d'Orsay pour dames .69
Cuir verni ou chevreau bleu, rouge, vert, brun, noir. Pointures: 3 à 8. Confortables pour l'été: prix ord. .98; la paire

Dupuis Frères LIMITÉE
ALBERT DUPUIS, président
A.-J. DUGAL, v.-p. et dir.-gér. ARMAND DUPUIS, sec.-trés

Chaises et berceuses
Modèle "Habitant"
Spécial lundi, chacune .89
Pour la cuisine de ville, la véranda, la maison de campagne ou le camp. Fabrication de bois franc, siège formé d'éclisses; entièrement faites à la main ces chaises sont des plus durables et populaires dans le Québec. *Pas de commandes postales, s.v.p.*
—au quatrième (Ste-Catherine)

Achetez 2 ou 3 de ces
Porte-jardinière
Hauteur: 25 pouces chacun .95
Un modèle qui peut servir de porte-cendrier, porte-potiche, étagère, etc. Tel qu'illustré en bois fini noyer.
—au quatrième étage (De Montigny)