

le QUOTIDIEN

16e année no 157

Chicoutimi, samedi 15 avril 1989

64 pages 50¢

"Le plus difficile au monde est de dire en y pensant ce que tout le monde dit sans y penser."

Alain

Les Constructeurs

genisag
CONSTRUCTION

(du Groupe Cegerco inc.)
100 Racine Est, Chicoutimi, 543-6159

Jonquière

Policier blâmé

Page 3



Le Tigre est de retour

Pages 54, 55 et 62

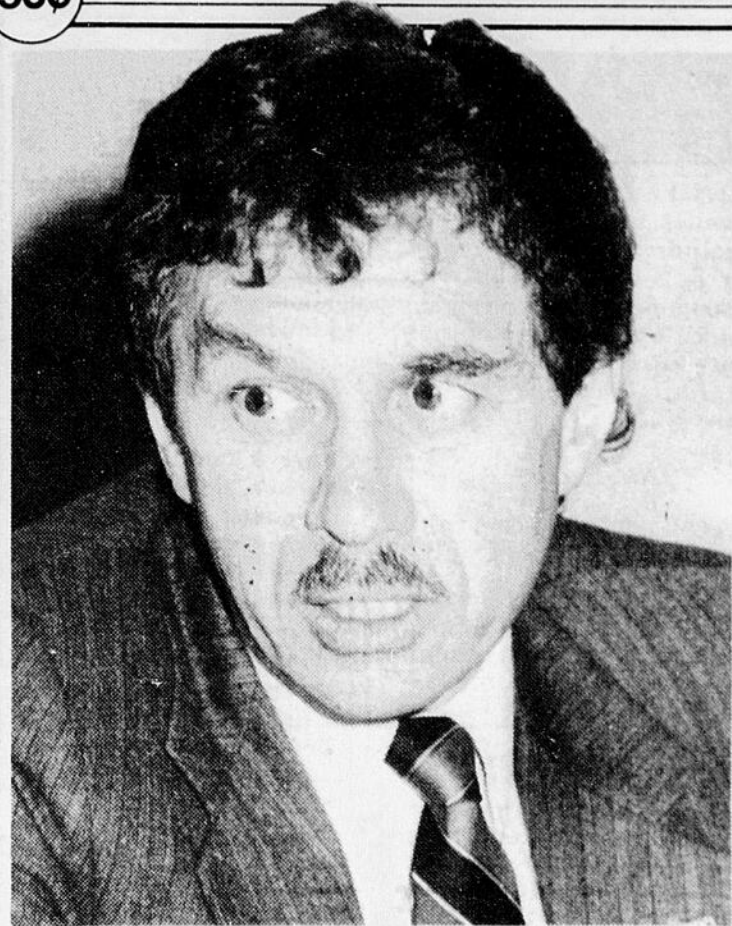

(Photo Rocket Lavoie)

Dernier roman de Beauchemin

Juliette se porte très bien merci

Page 26

La CSN régionale efface son déficit

Page 4

DÉPÔTS GARANTIS

11^{3/4}%
1 an
Intérêt annuel

11^{1/2}% 2 ans
Intérêt
annuel
11^{3/4}% 15 mois
Intérêt
à l'échéance

PRÊT HYPOTHÉCAIRE

A partir de

12^{1/2}%

BÉNÉFICES PLUS
COMPTE ÉPARGNE-CHÈQUES

JUSQU'À

11,17%
100.000\$
et plus

ENRICHISSEZ VOS PLACEMENTS!

Chicoutimi, 494, Champs-Élysées: 549-6490
Jonquière, Place St-Michel: 695-6490

TAUX SUJETS À CONFIRMATION



TRUST GÉNÉRAL



Min.: 0
Max.: 8

MONTREAL (PC) — Voici les prévisions météorologiques pour la province de Québec émises par Environnement Canada pour samedi avec un aperçu pour dimanche.

Situation générale: La perturbation qui a laissé de la neige fondante ou de la pluie sur l'ouest et l'extrême sud du Québec progresse lentement vers l'est. Dimanche, le soleil commencera à se montrer à partir des régions de l'ouest.

Les températures se maintiendront près des moyennes saisonnières.

Montréal: Nuageux avec quelques averses. Max.: près de 9. Min.: près de 3. Vents modérés. Risque de précipitations: 70 p.c. Dimanche: des nuages.

Québec: Nuageux avec quelques averses. Max.: près de 8. Min.: près de 1. Vents du sud de 30 à 50 km/h. Risque de précipitations: 70 p.c. Dimanche: plutôt nuageux. Averses dispersées en matinée.

Lac St-Jean, La Tuque, Réserve des Laurentides: Pluie ou neige fondante. Max.: 3 à 6. Min.: près de 1. Vents modérés. Risque de précipitations: 90 p.c. Dimanche: Des nuages. Averses dispersées en matinée.

Saguenay: Pluie ou neige fondante. Max.: 6 à 8. Min.: près de 0. Vents modérés. Risque de précipitations: 90 p.c. Dimanche: des nuages. Averses dispersées en matinée.

Au sud

Acapulco	31	variable	31
Barbade	26	variable	29
Bermudes	24	nuageux	24
Brownsville	19	couvert	28
Daytona B.	17	variable	22
La Havane	24	clair	33
Honolulu	21	nuageux	29
Kingston	24	clair	33
Las Vegas	14	variable	30
Los Angeles	—	couvert	19
Mexico	11	clair	24
Miami B.	24	variable	30
Myrtle B.	9	clair	17
Nassau	29	clair	29
Orlando	18	variable	29
Palm Springs	15	clair	37
Reno	10	couvert	—
San Juan	29	variable	29
Tampa	18	variable	28
Trinidad	27	variable	30
West P. B.	22	variable	29

Grisé accusé

LONGUEUIL (PC) — Des accusations de fraude et d'abus de confiance ont été déposées, hier, au palais de justice de Longueuil, contre le député conservateur de Chambly, M. Richard Grisé.

Le député devra comparaître le 31 mai sous trois chefs d'accusation de fraude aux dépens du gouvernement fédéral et huit chefs d'abus de confiance.

Les plaintes font suite à une enquête qui avait été instituée il y a maintenant sept mois par la Gendarmerie royale du Canada (GRC).

Dans un premier dossier, il est accusé d'avoir fraudé le gouvernement fédéral pour une somme globale de \$4,000 en février et mars 1986 en concluant des contrats fictifs avec trois personnes qui devaient être embauchées pour travailler à son bureau d'Ottawa.

Dans un deuxième dossier, le ministère public, représenté par Me Michel Pate-naude, lui reproche d'avoir commis cinq abus de confiance relativement à des pots de vins d'un montant total de \$4,200 qui auraient été versés par des compagnies à la société Richard Grisé International (Sorig) dans le cadre de la construction d'un centre communautaire à

Saint-Bruno, en banlieue de Montréal.

S'il est reconnu coupable, le député sera passible d'une peine maximale de dix ans sous les accusations de fraude et de cinq ans sous les accusations d'abus de confiance.

Agé de 45 ans, M. Grisé a été élu pour la première fois en 1984 et réélu en novembre dernier.

Depuis les dernières élections et l'ouverture de l'enquête, M. Grisé a toujours refusé de parler aux journalistes, sauf pour dire qu'il n'avait rien à se reprocher.

Il a démissionné du caucus conservateur au moment où l'on a appris qu'il faisait l'objet d'une enquête mais a continué de siéger aux Communes sous la bannière conservatrice.

Il a été impossible de le rejoindre hier pour obtenir ses commentaires. A son bureau d'Ottawa, une téléphoniste s'est contenté d'indiquer que le député était dans sa circonscription.

Par ailleurs, l'ex-président de l'Association conservatrice de la même circonscription, M. Joseph Hamelin, doit aussi comparaître le 8 mai prochain sous diverses accusations dont celle de fraude et d'avoir accepté des pots de vin.

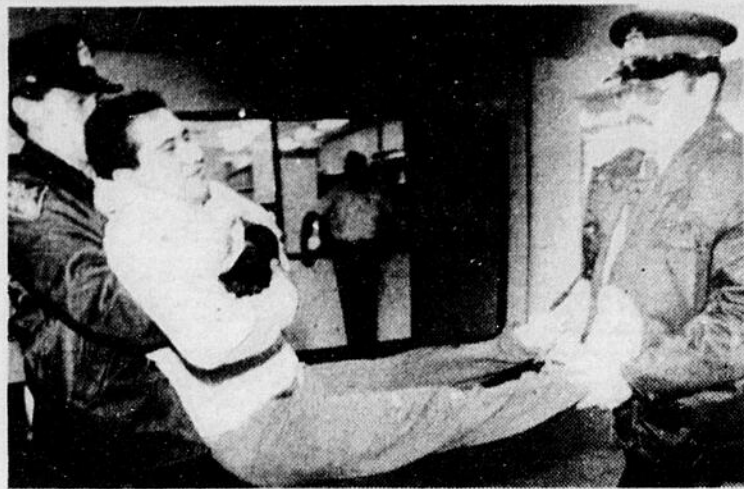

MANIFESTATION — L'émotion et la frustration étaient grandes, hier, quand des centaines d'autochtones sont venus rejoindre une poignée des leurs qui font la grève de la faim sur la colline parlementaire, afin de protester contre des restrictions aux fonds fédéraux alloués à l'éducation des autochtones. Les manifestants réclamaient un moratoire du gouvernement fédéral sur sa nouvelle politique qui, disent-ils, restreint leur droit à l'éducation collégiale et universitaire gratuite. (Laserphoto PC)

Trois blessés

ALMA (BL) — Une collision entre deux véhicules a fait trois blessés, dont un grave, hier, à Alma.

Selon les policiers municipaux, l'accident s'est produit vers 3 heures du matin, à l'intersection des rues Dupont et Harvey. L'une des automobiles a percuté l'autre sur le côté.

Un seul des quatre occupants s'en est tiré indemne. Par contre, l'une des trois autres personnes a subi des blessures très graves après avoir été projeté à l'extérieur du véhicule dans lequel elle prenait place.

Le malheureux a été conduit par ambulance à l'hôpital de Chicoutimi et il semble qu'il était dans un état comateux, lors de son admission à l'hôpital.

L'un des deux conducteurs a refusé de se soumettre à l'alcootest. Des accusations criminelles pourraient être portées contre lui au cours des prochains jours.

Abdomen perforé

QUEBEC (PC) — Un homme reposait dans un état jugé grave au Centre hospitalier de l'université Laval (CHUL), à Sainte-Foy, hier, après avoir eu l'abdomen perforé par un piquet de fer lors d'un capotage survenu sur l'autoroute Jean-Lesage, près de Saint-Apollinaire.

Pour une raison inconnue, le conducteur, âgé de 19 ans, originaire de Saint-Cyrille de l'Islet, aurait perdu le contrôle de son véhicule qui a effectué plusieurs tonneaux.

Au cours de l'embarquée, la

voiture a fauché plusieurs panneaux de signalisation. Un piquet a transpercé une portière pour ensuite empailler Henri Bernier, 30 ans, de Cap-Saint-Ignace.

Quant au conducteur de l'automobile, il s'en est tiré indemne. La police a fait savoir qu'il devra comparaître en cour sous une accusation de conduite avec facultés affaiblies.

Père incestueux

HULL (PC) — Accusé sous deux chefs d'agression sexuelle, deux d'attentat à la pudeur, un d'inceste et un autre de sodomie sur ses deux filles, un père de famille de 42 ans, de Gatineau, connaîtra sa sentence le 8 mai.

Après avoir entendu les représentations sur sentence de la Couronne et de la défense, qui ont toutes deux suggéré une peine de 13 mois, hier, le juge Jean-Pierre Plouffe, de la Cour du Québec, a préféré se donner quelques semaines de réflexion avant de faire part de sa décision.

Tout en reconnaissant que la sentence suggérée pouvait sembler clémente, compte tenu de la gravité des incidents, le procureur de la Couronne, Me Gérard Larocque, a souligné au tribunal que la preuve dans ce dossier montrait des failles, puisqu'au moins une des deux victimes ne désirent plus témoigner.

Selon la preuve de la Couronne, les deux fillettes ont été victimes pendant près de dix ans des abus sexuels de leur père qui ont commencé alors qu'elles n'avaient respectivement que 4 et 5 ans.

Pas possible

Chienne spéciale

OTTAWA (PC) — Sacha, un labrador de 3 ans, n'est pas une chienne comme les autres: c'est la nouvelle arme canadienne dans la détection de l'incendie criminel.

Dressé à Nepean, en Ontario, par le pompier Ian Wade, Sacha est capable de découvrir, sous les cendres encore fumantes des immeubles et grâce à son odorat, tout ce qui aurait pu servir à un incendiaire à y mettre le feu.

Au cours des deux dernières années, elle a évité aux enquêteurs d'innombrables heures de recherches en retrouvant les matériaux utilisés pour incendier délibérément une douzaine d'immeubles situés dans la région d'Ottawa.

Elle a passé avec succès des tests dans la Police d'Etat du Connecticut, le premier corps s'étant doté de chiens pour la détection d'incendies criminels, et maintenant elle a été mise à la disposition du gouvernement de l'Ontario, en compagnie de Wade, après avoir impressionné les collaborateurs du commissaire provincial aux incendies.

A partir de lundi, ils passeront tous deux six mois à subir des tests au centre d'entraînement K-9 de la police provinciale de Brampton. A l'issue de ces tests, qui coûteront \$35,000, un rapport sur Sacha et Wade sera établi.

La police et la douane comptent depuis longtemps sur les services de membres de la race canine pour dépister les drogues et les bombes, mais c'est la première fois, au Canada, que l'on fait appel à un chien pour le genre de travail que fait Sacha, a fait remarquer David Fields, l'adjoint du chef des pompiers de Nepean.

Sommaire

Arts	23 à 41
Bandes dessinées	32-33
Bourse	42-43
Détente	53
Décès	52
Finances	44
Horoscope	53
Petites annonces	45 à 52
Sports	54 à 63
Television	34-35-36-37

Loto

La Quotidienne

A trois chiffres: 9-3-6
A quatre chiffres: 9-5-0-4

Abonnement:

545-4474
Le Quotidien
1051, boul. Talbot
Chicoutimi, G7H 5C1
Bibliothèque nationale du Québec
Courrier de deuxième classe
(no 32131). Port de retour garanti

Marées

CHICOUTIMI — La marée sera haute à 12h10 (3m7) et basse à 19h55 (1m3). Elle sera à nouveau haute à 01h00 (3m5).

LA BAIE — La marée sera haute à 12h10 (4m2) et basse à 18h55 (1m5). Elle sera à nouveau haute à 00h45 (3m9) et basse à 07h00 (1m6).

Le policier Corneau sévèrement blâmé

JONQUIÈRE (BL)- La Commission de police du Québec blâme sévèrement un policier de Jonquière et recommande sa suspension pour avoir arrêté et détenu illégalement un automobiliste.

Dans un jugement de 19 pages, l'organisme suggère à la direction du corps policier

tour au poste. On aurait donc pu lui faire parvenir son billet de contravention.

En outre, l'agent aurait pu utiliser les données du centre de renseignements policiers du Québec en prenant le numéro de sa plaque d'immatriculation.

Quant à la poursuite engagée avec le fuyard, l'organisme la considère raisonnable dans les circonstances. Par contre, la commission qualifie d'inadmissible et condamnable l'impact entre les deux véhicules, provoqué volontairement par le policier afin de mettre fin à la folle course.

Selon les commissaires, l'emploi du gaz irritant était tout aussi injustifié, cette substance ne devant être utilisée que pour assurer la sécurité d'un agent de police.

L'organisme reproche aussi l'utilisation d'une force excessive lors de la fouille du plaignant, blessé aux chevilles par les coups de pied du policier.

Finalement, l'initiative de faire remorquer le véhicule de Julien Belzile est qualifiée d'inutile puisque la police n'en avait pas besoin comme pièce à conviction.

Il faut rappeler qu'en vertu

du mandat de la Commission de police du Québec, la direc-

tion de la Sûreté municipale de Jonquière peut décider d'i-

gnorer les recommandations de l'organisme.



Bernard Larouche

jonquérois de suspendre l'agent Dominique Corneau pendant cinq jours pour sa conduite à l'égard de Julien Belzile, lors d'un incident survenu le 11 juillet 1987.

Ce jour-là, Belzile a été arrêté à l'issue d'une poursuite engagée avec l'auto-patrouille du policier. Quelques minutes auparavant, le conducteur avait enfreint un règlement municipal en utilisant une voie interdite pour contourner un véhicule immobilisé à un feu de circulation pourtant vert.

Le véhicule du plaignant avait été intercepté une première fois, mais lorsque le policier a fait remarquer à l'automobiliste qu'il allait faire remorquer son véhicule, Belzile a embrayé et s'est dirigé à toute vitesse vers son domicile. L'arrestation s'est effectuée précisément dans la cour du plaignant.

Les commissaires Fernand Côté, Jean-Paul Poirier et Louis-Marie Pilote ont tenu, en octobre 1988, une enquête publique à la suite d'une plainte portée par l'automobiliste.

Sévère

Le rapport de cette enquête publique est très sévère à l'endroit du policier Dominique Corneau.

La commission considère que, si l'interception du véhicule était justifiée, l'arrestation et l'incarcération du détenu pendant que les policiers rédigeaient les billets d'infraction étaient illégaux.

Selon les commissaires, le policier ne pouvait arrêter Belzile pour une infraction d'une telle banalité, même s'il a refusé de présenter ses papiers d'identification au moment de la première interception.

Le policier Corneau a avoué qu'il connaissait Belzile. La commission indique qu'il lui aurait été facile d'obtenir son adresse en effectuant une enquête-maison une fois de re-

Par Bernard Larouche

JONQUIÈRE (BL)- Trois policiers de Jonquière ont été blanchis par la Commission de police du Québec dans leurs agissements envers un individu qui prétendait être victime de harcèlement policier.

Dans un rapport de douze pages rendu public récemment, l'organisme rejette la plainte portée par le Jonquérois Steve Racine à l'endroit des trois agents à la suite d'un incident survenu le 12 août 1987. Les policiers visés par la plainte étaient Rémi Boily, Martial Lapointe et Lyne Thomas.

Au volant de son automobile, Racine a été surpris en pleine infraction et a tenté d'échapper aux policiers. Une poursuite d'une dizaine

de minutes a eu lieu dans les rues de Jonquière et le conducteur a finalement été intercepté sur la rue Saint-Léandre.

L'automobiliste a été fouillé et sommé de remettre ses papiers d'identification avant d'être mis en état d'arrestation et conduit à la centrale policière. Il a été détenu pendant environ une heure, le temps nécessaire à la rédaction de 14 billets d'infraction.

Racine s'est plaint d'avoir été victime d'un zèle excessif de la part des policiers parce que ces derniers connaissaient ses antécédents judiciaires.

Les commissaires Fernand Côté, Jean-Paul Poirier et Louis-Marie Lapointe ont tenu une enquête publique sur cette affaire les 18 et 19 octobre à Jonquière.

Ils affirment qu'ils n'ont pas à déterminer quel nombre d'infractions les policiers auraient dû signaler dans les circonstances. Du moment que les agents de la paix accomplissent leur tâche selon la loi et les règles, l'organisme juge qu'il n'a pas à intervenir.

Quant à l'arrestation, les commissaires la considèrent tout à fait légale parce que l'une des infractions reprochées au départ à l'automobiliste, la conduite dangereuse, constitue un acte criminel grave.

Comme Steve Racine ne possédait aucun papier sur lui et qu'il conduisait une voiture qui ne lui appartenait pas, rien n'indiquait aux policiers qu'il ne récidiverait pas une fois relâché.

Les patrouilleurs Thomas et Lapointe ont fondé l'incarcération du prévenu sur leur

intention de le traduire sous l'accusation de conduite dangereuse.

Par la suite, l'un de leurs supérieurs, le sergent Rémi Boily, les a informés que les actes commis par Racine n'étaient pas assez graves pour entraîner une condamnation criminelle sous cette inculpation.

La commission stipule que le jugement du sergent Boily ne rend pas l'arrestation et la détention illégaux pour autant, car les deux patrouilleurs croyaient, de bonne foi, qu'un acte criminel grave (la conduite dangereuse) s'était produit sous leurs yeux.

À la fin de son rapport, l'organisme déplore seulement le fait que le sergent Boily n'ait pas ordonné la libération du prévenu dès la connaissance des faits.



CAMPAGNE - La campagne annuelle de financement de la Société canadienne du cancer se tiendra d'ici le 20 avril dans le secteur de La Baie et du Bas-Saguenay. Ici, Julie Gagnier, présidente de la campagne, Pierre Bédard, le

président de la campagne en 1988, ainsi que Nelson Paulin, le président d'honneur de la présente campagne. Toute la population sera sollicitée. L'objectif de la campagne est de \$20,000 et fera appel à 400 bénévoles.

(Photo Sylvain Dufour)

Harcèlement d'un individu

Trois policiers de Jonquière sont blanchis par la Commission

 <p>Table d'hôte Du jeudi au dimanche inclusivement A PARTIR DE: \$11.50</p>	<p>Surveillez notre nouveau menu à la carte</p>	<p>Brunch du dimanche de 10h00 à 14h00 Jus, céréales, pain de fesse, crudités, salades, viandes froides, charcuterie, oeufs bouillis, bacon, saucisses, tourtière, fèves au lard, dessert maison, café à volonté. \$8.95 RESERVATIONS Gratuit, enfants moins de 5 ans.</p>	 <p>Bou bou 2407, ST-DOMINIQUE Pour réservation: JONQUIÈRE - TELS: 547-6662</p>
---	--	--	---

Surplus prévu au conseil central

La CSN a réussi à éponger son déficit



MANDAT — Serge Lemelin avait eu le mandat de freiner le déficit accumulé de \$77,000 lors du congrès de 1987. Il peut dire mission accomplie avec son équipe.

CHICOUTIMI (JSTP) — Le conseil central du Saguenay-Lac-Saint-Jean de la CSN a réussi l'exploit de redresser en dedans d'un exercice de deux ans le budget déficitaire de \$77,527 prévu lors du congrès régulier de 1987.

De fait, les prévisions budgétaires pour 1989-90 prévoient même un surplus de l'ordre de \$5,700.

Bien que ce coussin soit plutôt mince, le trésorier du conseil central, Michel Blais, a souligné que prévoir un petit surplus de \$5,700 valait mieux qu'un déficit de \$77,000 comme ce fut le cas en 1987.

Il note de plus que ces prévisions ne tiennent pas compte ni des nouveaux membres ni des grèves prolongées.

Les prévisions budgétaires de 1989-1990, adoptées hier par les membres du congrès, se font donc sous le signe de la sobriété, de manière à maintenir l'équilibre atteint.

Les dirigeants du conseil central ont d'ailleurs aboli un poste de conseiller syndical à l'éducation.

Ils ont également opté pour la réduction d'un poste de président à un poste de temps partiel (une économie de \$12,000) et la formation

d'une banque de militants qui aideront à la formation de membres.

D'autre part, on prévoit entre autres l'ajout de ressources pour la participation du conseil syndical, pour les



Johanne St-Pierre

réunions de jour et les deux sessions de formation (condition féminine et économie régionale), d'ajout de ressources à la présence régionale et à la formation.

De plus, on ajoutera une journée supplémentaire au poste de trésorie, soit une demi-journée pour la formation et une demi-journée pour la trésorie.

Déficit épongé

Lors du congrès régulier de 1987, les membres avaient mandaté l'équipe du président Serge Lemelin pour freiner le déficit de \$77,000.

Quatorze mois plus tard, le travail portait ses premiers fruits avec une réduction du déficit à \$60,658. Toutefois, les admi-

nistrateurs ont dû se rendre à l'évidence qu'ils ne pouvaient faire fondre le déficit sans augmenter les cotisations.

Ils ont donc haussé le per capita de 0.065 à 0.08 avec l'accord des membres obtenu au congrès spécial de mai 1988.

Le 31 décembre dernier, le déficit réel avait été réduit à \$20,279, lequel a été absorbé par le surplus accumulé, qui est passé de \$152,687 au 31 décembre 1986 à \$138,275 au 31 décembre 1988.

L'année 1988 fut également difficile pour la CSN régionale au chapitre des pertes de cotisants en enregistrant une perte nette de 540 membres.

En effet, quelque 1,128 membres provenant des milieux hospitaliers, de l'éducation et des cheminots ont quitté les rangs de la centrale syndicale pour rejoindre d'autres syndicats. Et même si la CSN a recruté 588 cotisants, la perte de membres demeure importante.

Enfin, certains participants au congrès ont fait part, hier, de leurs appréhensions face aux prochaines périodes de maraudage dans le secteur privé et public, aux éventuelles grèves prolongées qui pourraient surgir alors que le coussin pécunier n'est que de \$5,700.

L'exécutif réélu en bloc au conseil central

CHICOUTIMI (JSTP) — Tel que prévu, l'ensemble de la direction du conseil central de la Confédération des syndicats nationaux a été réélu en bloc par acclamation, hier, lors de la dernière journée du congrès.

Serge Lemelin a été reporté dans ses fonctions de président pour un quatrième mandat d'affilée tandis que le trésorier, Michel Blais, renouvelait avec un cinquième mandat (de deux ans).

Rosanne Tétrault a elle aus-

si accepté à nouveau le poste de vice-présidente, tout comme Danny Boudreault au poste de secrétaire, Gilles Ouellet à titre de responsable à la santé-sécurité. Régis Alard, Langis Savard et Carmen Dufour en tant que responsa-

bles de zone du Lac-Saint-Jean, Louis Maltais, Jean Chénier et Lyne Maltais à titre de responsables de zone du Saguenay et enfin, Monique Gobeil et Jean-Marie Guay pour le comité de surveillance.

Seule Denise Delisle a ac-

cepté de prendre la succession de Jeannine Girard au poste de responsable de la condition féminine.

Mme Girard a quitté ses fonctions pour occuper un poste au sein de sa fédération.

Coalition contre le champ de tir

Ottawa n'a pas fait son job

CHICOUTIMI (CAT) — Le jugement, rendu cette semaine par la Cour fédérale du Canada, annulant le permis de construction d'un barrage en Alberta, a réjoui les membres de la Coalition contre le champ de tir de l'Ascension, au Lac-Saint-Jean.

Ce jugement représente un précédent juridique qui pourrait bien s'appliquer sur la plupart des grands projets et programmes fédéraux. Le tribunal a en effet statué que le gouvernement du Canada devait procéder à une évaluation des impacts environnementaux concernant ce projet de barrage. Cette décision réduit également le pouvoir discrétionnaire du gouvernement fédéral.

«Ceci nous prouve une fois de plus que le gouvernement fédéral n'a pas fait

son job dans le dossier du champ de tir et que nous avons raison de demander une consultation publique», affirme le porte-parole de la Coalition contre le champ de tir, Gérald Scullion.



Cathy Tremblay

Ce dernier ajoute cependant qu'avant de procéder aux audiences publiques, «le gouvernement devrait démontrer la justification de l'implantation du champ de tir, chose qu'il n'a pas réellement fait, ainsi que les impacts d'un tel projet.»

«Aucune étude sérieuse n'a encore été réalisée dans ce dossier, ni par le gouvernement fédéral, ni par les militaires», mentionne-t-il. Advenant que les gouvernements du Québec et du Canada s'entendent et que le territoire est finalement concédé au fédéral, la coalition contre le champ de tir pourrait éventuellement utiliser le jugement afin d'exiger que des évaluations environnementales soient effectuées.

Le porte-parole annonce, par ailleurs, que la coalition tiendra une conférence de presse prochainement afin de faire le point sur les derniers développements dans ce dossier. «A cette occasion, nous proposerons également une alternative au projet du champ de tir», précise-t-il.



JUGEMENT — Gérald Scullion croit que le jugement de la Cour fédérale justifiait plus que jamais la tenue des audiences publiques sur l'implantation d'un champ de tir au Lac-Saint-Jean.

Lors des prochaines élections

Jeanne Blackburn sera de la bataille

par Cathy Tremblay.



CHICOUTIMI (CAT) — La députée de Chicoutimi, Jeanne Blackburn, a annoncé, hier en conférence de presse, qu'elle sollicitera un second mandat lors des prochaines élections provinciales. L'autoroute à quatre voies du parc des Laurentides et la création d'un parc technologique au Port de Grande-Anse représentent les priorités de son programme électoral.

Mme Blackburn a d'abord précisé que l'ensemble de son premier mandat, émis en décembre 1985, a été respecté au mieux. «Je n'ai pas à rougir de mes performances», mentionne-t-elle. La députée ajoute cependant qu'il lui reste encore de nombreuses choses à accomplir.

C'est vers la concertation que la députée péquiste a orienté son programme. Selon elle, il est essentiel de retrouver le goût du «consensus» si la région veut avoir des chances de gagner quelque chose auprès des gouvernements en place.

«Le Saguenay court à sa perte si les villes de Jonquière, La Baie et Chicoutimi ne font aucun effort de solidarité, et nous ne pourrions même pas reprocher au gouvernement de nous laisser tomber», affirme-t-elle.

Le développement des infrastructures industrielles au

Port de Grande-Anse serait l'un des premiers exercices de concertation aux dires de la députée. «Nous avons déjà de grandes entreprises et une main d'oeuvre très compétente. Il est nécessaire de compléter les installations du port, qui en feront un site de développement économique exceptionnel».

Mme Blackburn ajoute également que la création d'un parc technologique, tel que proposé au dernier Sommet économique de Chicoutimi, apporterait suffisamment d'avantages comparatifs afin de faciliter la vente de la région à l'extérieur. Dans le même ordre d'idée, la députée considère nécessaire d'envisager le recrutement d'un super-commissaire industriel ayant comme mandat d'effectuer la promotion des services offerts au Saguenay.

Par ailleurs, la députée de Chicoutimi priorise également l'autoroute à quatre voies du parc des Laurentides reliant la région à celle de Québec. «Ce n'est pas seulement une question de sécurité, mais aussi de développe-

ment économique ainsi que touristique», précise-t-elle.

La santé du PQ

Jeanne Blackburn n'est pas inquiète quant à la santé du Parti québécois, et ce, même si des gens d'influence quittent l'organisation par les temps qui courent. La députée souligne d'ailleurs que le Parti libéral n'est guère en meilleure situation avec le départ probable de quelques uns de ses grands noms.

Les rumeurs veulent en effet que Thérèse Lavoie-Roux, Lise Bacon, Michel Gratton, Richard French et Pierre Fortier ne demandent pas de renouvellement de mandat aux prochaines élections. «Le Parti libéral en sera sûrement affecté», indique Mme Blackburn.

D'autre part, la campagne de financement du PQ dans la région va bon train et l'exécutif régional est confiant d'atteindre son objectif.

ELECTION — La députée de Chicoutimi, Jeanne Blackburn, sollicitera un second mandat à la prochaine élection provinciale.

(Photo Jeannot Lévesque)

Cain, Lamarre, Larouche, Wells



Me Gina Doucet

Les avocats de la société Cain, Lamarre, Larouche, Wells de Chicoutimi sont heureux d'annoncer que Me Gina Doucet s'est jointe à leur étude.

Originaire de Jonquière, Me Gina Doucet a complété un baccalauréat en droit à l'Université Laval et fut admise au Barreau du Québec en mars 1989. Elle est la fille de Mme Magella Morissette et M. J.-Jules Doucet, entrepreneur général à Jonquière.

L'étude CAIN, LAMARRE, LAROCHE, WELLS offre à sa clientèle, en plus des services de la pratique générale, ceux reliés aux champs de concentration suivants: droit des affaires, droit du travail, droit des assurances, droit corporatif et commercial, droit immobilier, droit fiscal, droit familial, droit administratif, droit civil, droit municipal, droit de l'environnement, droit agricole, accidents du travail et responsabilité civile et professionnelle.

CAIN, LAMARRE, LAROCHE, WELLS
110, rue Racine est, bureau 100, boîte postale 5420
Chicoutimi, Qc G7H 6J6
Tél.: (418) 545-4580 Télécopieur: (418) 549-9590

AVANT
APRES

Coupe personnalisée à votre style

HOMMES ET FEMMES
VENTE ET POSE DE PROTHÈSES CAPILLAIRES FAITES SUR MESURE

RENDEZ-VOUS
289, rue Morin, Chicoutimi, 543-0115

Studio Déreck

PROMOTION

499\$

5 pièces

Le Grand cocktail de jardin:
à saveur tropicale:
4 fauteuils BAHIA multiposition,
table ovale 36 x 54 po.
(Cousins en us.)

1885, boul. Talbot
CHICOUTIMI — 545-4010
Édifice Poirin Tremblay

LE QUOTIDIEN, samedi 15 avril 1989 — 5

Pas question d'abandonner le projet

CHICOUTIMI (YB) — La Corporation du golf de Petit-Saguenay tient mordicus à mener à terme son projet d'implantation d'un golf de 9 trous au coeur du territoire municipal et ira de l'avant malgré le refus de soutien fi-



Yvon Bernier

nancier qui lui a été servi récemment par les responsables de l'entente touristique auxiliaire Canada-Québec.

«Pour quarante-et-un des quarante-deux actionnaires promoteurs, il n'est pas question d'abandonner le projet. Bien au contraire, le revers survenu conforte notre farouche volonté et celle de beaucoup de Saguenois de la communauté de réaliser en trois phases l'aménagement d'un golf.

On ne brimera pas notre élan», assure le président Gaétan Fortin.

Détermination

En conférence de presse, les porte-parole de la corporation, Gaétan Fortin, Serge Fortin et Gaétan Lavoie, précisent qu'il est faux d'affirmer, comme certains médias l'ont fait récemment, que des membres actionnaires ont dû hypothéquer leur maison afin d'amasser l'argent requis pour constituer le fonds du



PROMOTEURS DETERMINES — Le consultant Serge Lavoie, de même que Serge Fortin, Gaétan Fortin et Gaétan Lavoie, ont précisé, hier, que le refus de l'entente-cadre

Canada/Québec, par les fonctionnaires, ne freinera pas leur volonté de réaliser le projet récréo-touristique.

(Photo Jeannot Lévesque)

projet récréo-touristique.

Appelés à préciser si le terrain acquis pour leur projet a fait ou non l'objet de «spéculation», le président Gaétan Fortin soutient qu'il n'y a pas eu de spéculation.

Il précise de plus que le terrain du futur golf appartenait à son frère, mais que pour ne pas être en conflit d'intérêt, il a laissé trois membres de la corporation négocier un juste prix avec le vendeur.

«Ce terrain de 306 acres a été acheté au prix de \$52,500, soit \$171/acre en moyenne. Ce prix n'est pas élevé si l'on considère que des terrains en culture se vendent actuellement \$275/acre en moyenne et que des terrains en bois debout se vendent \$72/acre en moyenne», mentionne le président.

Il ajoute que le site du futur golf a une valeur certaine puisqu'il est situé au coeur du village de Petit-Saguenay et

qu'il est à proximité d'une magnifique rivière à saumon. Sans compter que l'on retrouve, sur ce site, une éra-

blière et qu'ultérieurement, il deviendra possible, vu la vaste superficie, d'y aménager des résidences (chalets).

«Cette propriété n'a pas été acquise récemment pour nous être revendue par la suite à prix fort. Elle était le bien de mon frère qui la tenait de mon père.»

Les mêmes porte-parole mentionnent par ailleurs que des opposants au projet ont tenté de jeter le discrédit sur le consultant du projet, sur les membres de la corporation et sur le projet lui-même, mais que cela ne démoralise pas les promoteurs. «On ne freinera pas notre volonté. Nous sommes de bonne foi et nous n'avons rien à cacher», avancent avec aplomb les membres de la corporation.

Prié de préciser si le député fédéral donne encore son plein aval au dossier, les promoteurs avancent qu'un certain désengagement semble se dessiner.

En terminant, les porte-parole de la corporation rappellent avec vigueur que leur projet est important, puisqu'il est l'un des éléments devant contribuer à la survie économique d'un village très fortement affecté par le chômage et dont la population diminue constamment.

Tuvico

Les négociations sont toujours au point mort

LATERRIERE (JSTP) — Les négociations entre les employés du syndicat Tuvico (CSN) de Laterrière et la direction de l'usine sont toujours au point mort.

Les 22 employés de l'entreprise de fabrication de tuyaux de ciment, qui sont en grève depuis le 24 février, affirment que l'employeur fait preuve de mauvaise volonté, dans le conflit qui les oppose, en s'étant à vouloir les faire signer «sa» convention collective.

Après huit rencontres entre les deux parties, aucune concession n'a été faite. La partie patronale a demandé et obtenu la présence d'un conciliateur, Claude Guimont, lors des rencontres du 15 mars et du 6 avril, sans toutefois que cela ne donne de résultat.

Entre-temps, les employés ont reçu l'appui financier et moral de syndicats de la région, dont ceux des industries Tanguay, de la Fédération des syndicats du secteur alumi-



POINT MORT — Les négociations entre le syndicat des employés Tuvico (CSN) et leur employeur, Réal Riverin, sont toujours au point mort. Pierre Gagnon, trésorier du syndicat, Rémy Boulanger, président, et Sarto Hébert, secrétaire, estiment que l'employeur fait preuve de mauvaise volonté.

(Photo Rocket Lavoie)

nium FSSA et de la CSN. Hier, ils ont organisé le tirage d'une canne à pêche au congrès de la CSN, ce qui a permis de recueillir une somme de \$660.

Enfin, les employés ont lancé un appel au boycottage des produits Tuvico et de ceux

des autres entreprises de leur employeur, Réal Riverin. De plus, ils misent sur la présente période de soumissions pour amener l'employeur à s'asseoir à la table et discuter sérieusement afin de régler le conflit.

En bref

Bouchard

CALGARY (PC) — Le ministre fédéral de l'Environnement, M. Lucien Boucard, a donné l'assurance, hier, que le gouvernement n'acceptera aucun projet de développement susceptible de porter atteinte aux parcs nationaux canadiens.

De passage à Calgary où il a rencontré en privé un groupe d'environnementalistes, M. Bouchard a dit que son gouvernement avait comme politique de préserver les parcs nationaux pour les générations futures.

Les personnes que M. Bouchard rencontrait craignent qu'un projet d'agrandissement de la station de ski de Sunshine Village, dans le parc national de Banff déprave la nature et l'environnement du parc.

Les environnementalistes se sont dits satisfaits des propos de M. Bouchard qu'ils considèrent comme l'homme fort de la préservation de l'environnement.

M. Bouchard a déclaré qu'il espérait en arriver à un compromis acceptable dans ce projet d'expansion de \$75 millions dont les promoteurs sont des Japonais. M. Bouchard doit visiter la station aujourd'hui.

En train

SAINT-JEAN, N.-B. (PC) — Un groupe de maires du Nouveau-Brunswick se rendra en train à Ottawa la semaine prochaine pour remettre «des dizaines de milliers» de lettres pressant le gouvernement de maintenir

les services de Via Rail.

Les lettres, adressées au premier ministre Brian Mulroney, seront laissées aux soins des députés membres du caucus des provinces atlantiques, qui ont accepté de rencontrer la délégation à son arrivée, lundi.

L'idée de ce voyage est venue du comité «Sauvez Via Rail» mis sur pied par la maire de Saint-Jean, au Nouveau-Brunswick, Elsie Wayne, en réaction aux rumeurs voulant qu'Ottawa s'apprête à couper ses subventions annuelles de \$600 millions ou même à démanteler le service de transport ferroviaire de passagers.

Outre Mme Wayne, les maires de Fredericton, Moncton et McAdam, ainsi que des représentants de différents groupes de pression et d'un syndicat du rail seront du voyage.

Viande

OTTAWA (PC) — Les empoisonnements alimentaires dus à de la viande avariée sont surtout le résultat de manipulations incorrectes de la part des consommateurs ou des épiciers, affirme le ministre de l'Agriculture, Don Mazankowski.

Une étude de deux ans sur le système d'inspection des viandes du ministère révèle que la viande qui parvient aux consommateurs est saine et sans danger, a déclaré M. Mazankowski devant les journalistes, vendredi.



RE/MAX

CHICOUTIMI
670 chemin St-Thomas
545-1515

JONQUIERE
2655 Boul. du Royaume
Faubourg Sagami
548-9191

LA BAIE
159 Victoria
544-3373
La Base 677-2293

Le super week-end visites-libres!

Pour nous aussi la santé des enfants n'est pas un jeu!

Maisons ouvertes samedi 15 avril 1989
de 14h00 à 16h00

Pour nous aussi la santé des enfants n'est pas un jeu!



CHICOUTIMI



CHICOUTIMI: 1668, des Engoulevents.
Inf.: André Dallaire, 545-6588.

JONQUIERE



JONQUIERE: 3640, St-Léandre.
Inf.: Sandra-Marie Gauthier, 548-4918.

ARVIDA



ARVIDA: 2200, St-Judes.
Inf.: Marjolaine Villeneuve, 548-7705.



LA BAIE: 1360, rue Ulysse-Dufour.
Inf.: Conrad Bergeron, 544-8811.



CHICOUTIMI: 450, rue Gounod.
Inf.: Michelle L-Larivière, 548-3585
Michel Bouchard, 548-0571



JONQUIERE: 2103, Beauchemin.
Inf.: Ghislain Maltais, 542-3434.

ST-AMBROISE



ST-AMBROISE: Route 172.
Inf.: Marc Bellemare, 548-1086.



LA BAIE: 3000, rue Louis-Joseph Forcade.
Inf.: Léo Waltzing, 544-4122.

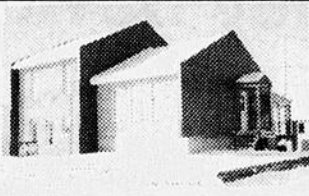

CHICOUTIMI: 136, Rimbaud.
Inf.: Muriel Godin, 696-2844.



JONQUIERE: 3953, des Passereaux.
Inf.: Lise Sénéchal, 548-3284.

LATERRIERE

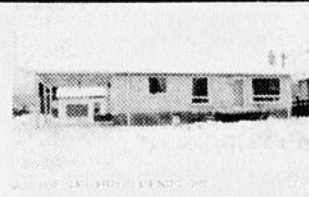

LATERRIERE: 6329, rue Notre-Dame.
Inf.: Denis Houle, 677-2103.



LA BAIE: 2131, rue John-Kane.
Inf.: Céline Lavoie, 544-3228.



CHICOUTIMI: 1050, Marquette.
Inf.: Doris Lavoie, 543-0338.



JONQUIERE: 3937, de Poitiers.
Inf.: Liz Bouchard, 695-3854.

LA BAIE



LA BAIE: 1105, rue des Mésanges.
Inf.: Normand Simard, 544-9896.



LA BAIE: 460, rue St-Stanislas.
Inf.: Thérèse Bilodeau, 677-2103.



CHICOUTIMI: 1000, Joseph-Dandurand.
Inf.: Jérôme Côté, 549-9255.



JONQUIERE: 4167, des Pins.
Inf.: Christiane Doucet, 547-8136.



LA BAIE: 175, rue des Lilas.
Inf.: Janick Beaudoin, 544-4781.



LA BAIE: 2895, rue Wilfrid-Simard.
Inf.: Louise Deschênes, 677-2605.

CHICOUTIMI-NORD



CHICOUTIMI-NORD: 137, Triquet.
Inf.: R. Gaston Boucher, 693-8508.



CHICOUTIMI-NORD: 124, Solange.
Inf.: Ghislain Martel, 696-2844.



CHICOUTIMI-NORD: 205, Delisle.
Inf.: Benoît Ruelland, 549-2305.

Pour un résultat maximum... RE/MAX

Hors du Club Bourassa, point de salut

Le député Francis Dufour, qui avait retrouvé la vigueur stimulante de l'ex-maire de Jonquière, demandait au gouvernement Bourassa, avant-hier, de diriger un méga-projet d'aluminerie vers notre région.

Il profitait de la période des questions pour sensibiliser l'Assemblée nationale aux conséquences négatives que la mutation industrielle inflige à notre région et plus spécifiquement, évidemment, à sa ville, Jonquière.



Bertrand Tremblay

Le premier ministre a d'abord seriné sa compréhension de la période douloureuse, au chapitre de l'emploi, que traversent les travailleurs. Il partage les inquiétudes de la population... Répondant de façon plus précise à la demande de Francis Dufour, M. Robert Bourassa a glissé cette concession avec le sourire imperceptible du polémiste raffiné: "...j'ai demandé au ministre de l'Industrie et du Commerce (Pierre MacDonald) de nommer une personne qui pourrait, d'une façon très concrète, très immédiate et très ad hoc, très spécifique, voir aux problèmes de la région que représente le député."

Veut-il ainsi reporter après les prochaines élections provinciales l'engagement de faire enfin profiter la principale région ressources du Québec des avantages de l'énergie à bon marché offerte par Hydro-Québec? On le craint, car il connaît l'état de l'économie régionale aussi bien que le président du CRCQ, Arthur Gobeil.

Le duplessisme des libéraux

Comme la restructuration industrielle lui aura fait perdre pas moins de 8,000 emplois en l'espace d'une génération, la région voudrait bien recevoir le soulagement des investissements orientés par le gouvernement du Québec.

M. Bourassa et les ministres du développement se font eux-mêmes commissaires industriels. C'est Marc-Yvan Côté en collaboration avec son collègue Pierre MacDonald qui a, par exemple, convaincu une multinationale belge à venir fabriquer du verre dans le parc de Saint-Augustin et procurer ainsi quelque 800 nouveaux emplois dans la région de Québec. Et c'est après une rencontre avec le premier ministre et le titulaire des Transports, que les patrons de la japonaise Daishowa ont projeté d'investir un demi-milliard \$ à la papeterie achetée d'Anglo Pulp pour y ajouter une machine à papier... et 150 nouveaux emplois.

L'attitude du gouvernement Bourassa s'inspire dangereusement, s'inquiètent les observateurs de la scène politique, du favoritisme érigé en système sous le régime Duplessis, que les disciples des trois colombes fédérales, Trudeau, Marchand et Pelletier, et les libéraux de la Révolution tranquille, ont si énergiquement dénoncé.

On reproche souvent à l'Opposition péquiste de crier au loup au moindre prétexte, d'alarmer inutilement la population. Mais elle a perçu une véritable menace à la démocratie quand elle a diagnostiqué une nouvelle fièvre de patronage qui a poussé les occupants du bunker à procéder à 111 nominations partisans. Les promotions et mutations des plus hauts fonctionnaires de l'Etat sont dorénavant confiées à un organisateur politique.

Quant à notre région, elle est perdante sur tous les tableaux présentement... malgré ses trois ministres. Mandarins et stratèges politiques semblent l'avoir rayée de la carte du développement.

Le pouvoir rouge de Québec multiplie en outre les astuces pour emmerder les leaders régionaux. Comme par exemple dans l'affaire du champ de tir. Le ministre Gil Rémillard retarde la décision en espérant toujours qu'un nouvel obstacle opposera les régionaux.

Le gouvernement Bourassa poursuit toujours aussi son obstruction contre le projet fédéral d'un parc marin dans le fjord du Saguenay et la zone périphérique tout simplement parce que la population est politiquement du "mauvais bord". Le député-ministre de Lac-Saint-Jean, Lucien Bouchard, ne comprend pas le refus obstiné de Québec puisque le fédéral n'exige aucune cession de terrain.

Le message est pourtant très clair: hors du parti libéral, point de salut!

LANCE ET COMPT II



Au fil du temps

Enfin, je l'ai ma Harley Davidson!

Depuis le temps que j'en rêvais!

Je me voyais déjà, roulant sur des routes sans fin, mon corps épousant les formes affriolantes de mon bolide tandis que le vent et le soleil burlaient mon visage heureux.

Grisé par le son du moteur, enivré par les paysages qui excitent ma vue, avalant glougloument des milliers de kilomètres, j'oublie soudainement le temps et les heures.

Quel monde merveilleux. Dans mon esprit, le sport de la moto est à la terre ce que la plongée sous-marine est à la mer.

Reconnue comme le nec plus ultra de la moto, la Harley Davidson représente toutefois un investissement monétaire assez important. Un bon \$15,000 à l'achat, des assurances coûteuses et aucun cadeau de la Régie de l'assurance automobile du Québec qui s'entête à égorger les adeptes de la moto.

Malgré tout, en analysant la situation sous tous ses angles, après mûres réflexions, j'ai décidé de prendre la grande décision.

Je l'aurai ma Harley Davidson. Après tout, la vie est si courte. Il faut aller au bout de ses rêves.

D'un pas décidé, j'ai marché vers la réalisation de ce rêve qui depuis des années hantait



Carol Néron

mes heures de méditation et de vague à l'âme.

A la tabagie du coin, j'ai fait l'achat d'un superbe «poster» de 3 pieds par 4 pieds, représentant la Harley Davidson de mes rêves.

Installé sur le mur, en évidence devant mon bureau, le «poster» de ma Harley me permet de vivre, du moins en pensée, ce rêve qui me hante.

Un monde de rêve

Tout au cours de notre vie, nous sommes habités par des projets et de rêves que nous ne pouvons malheureuse-

ment pas toujours exaucer. Une simple visite dans les différentes expositions, que ce soit dans le domaine de l'habitation, de l'automobile ou autres, nous donne l'eau à la bouche.

Ainsi, ces jours-ci, les gens qui ont visité l'Expo-Nature de Chicoutimi, ne cessent de parler des splendides véhicules motorisés (camper). Ces maisons roulantes, belles à faire rêver, ne laissent personne indifférent.

Tout semble tellement facile à acquérir. De bons plans de financement, des choix illimités et des vendeurs dont la facilité de parole ne peut être mise en doute.

Malheureusement, dans la vie de tous les jours, il nous faut comprendre que les rêves, même ceux qui nous semblent très raisonnables, ne sont pas nécessairement réalisables.

Plutôt que d'en faire un drame ou encore de se rendre malheureux, il existe toujours une façon de remédier à la situation.

Accrochez donc le «poster» de votre rêve sur le mur!

le QUOTIDIEN
DU SAGUENAY-LAC-SAINT-JEAN

Édité et imprimé par: Imprimerie Le Progrès du Saguenay
Division groupe UNIMEDIA INC.
1051, boul. Talbot — Chicoutimi
G7H 5C1 — Tél.: 545-4474
Abonnement: 545-4664

Depôt légal
Bibliothèque nationale du Québec
Courrier de la deuxième classe (no 32131)
Abonnement ABC
Audition 2e semestre
33,686 abonnés

Pres. dir. général-éditeur: Gaston Vachon
Contrôleur: Jacques Larouche
Directeur de la rédaction: Bertrand Genest
Directeur de l'information: Carol Néron
Editorialiste en chef: Bertrand Tremblay
Chef des nouvelles: Gilles Lalancette
Responsable de la section des arts et de la famille: Christiane Laforge
Responsable des sports: Pierre Fellice
Directeur des ventes et de la publicité: Jean Tremblay
Directeur de la circulation: Jean-Louis Lavoie
Directeur de la distribution: Jean Béland
Représentant publicité nationale: Probec 5 Ltée
Montréal: 514-285-7306
Toronto: 416-967-1814

Les chambres de commerce doivent intervenir

La région Saguenay-Lac-Saint-Jean - Chibougamau est reconnue pour ses nombreuses initiatives novatrices, en 1946, création du premier conseil d'orientation économique le premier au Québec, l'OPDQ (Office de planification et de développement du Québec). Ce premier conseil devait cesser ses activités en 1956, suite au retrait de plusieurs et ce, après avoir

gagné la bataille du chemin de fer Saint-Félicien - Chibougamau. Pendant que notre région ne possédait plus d'organisme régional pour promouvoir et défendre ces dossiers, la région de la Gaspésie et du Bas Saint-Laurent signait une entente de \$200 millions avec le gouvernement fédéral et pourtant nous avons aidé à former leur propre conseil.

En 1962-63, la Chambre de commerce régionale du Saguenay, avec l'appui de M. Louis-Philippe Boily, de regrettable mémoire et de M. Jean-Marie Couet, secrétaire général de l'UPA, réussit à mettre sur pied le conseil économique régional. Parmi les principaux dossiers, on note la mission économique et la fondation de l'Université du Québec à Chicoutimi. En ce qui concerne la mission, ce fut la même bataille que celle du chemin de fer. Le gouvernement Bertrand trancha à la Salomon en donnant satisfaction à l'Abitibi et à notre région.

Une autre initiative provinciale vit le jour, en 1964, soit la création d'un conseil patronal. L'ingénieur Georges-Henri Perron en fut le premier président et le sous-signé, secrétaire. Comme il fallait trouver des fonds afin d'embaucher du personnel, Paul-André Cantin réussit à recueillir plus de \$10,000 en moins de trois jours. Une grande campagne de publicité fut donc lancée dans la presse écrite et parlée et même dans les salons de barbiers. Résultat concret, la grève annoncée par le prési-

dent Adrien Plourde aux usines de l'Alcan fut annulée. Nous avons aussi aidé les hommes d'affaires de Montréal à fonder le conseil provincial du patronat du Québec.

Il appartient maintenant aux deux chambres de commerce régionales de faire revivre l'initiative lancée en 1964. S'il est nécessaire d'avoir des centrales syndicales fortes pour défendre les intérêts des travailleurs, il est également nécessaire que la région soit dotée d'un organisme patronal pour prendre les intérêts des patrons.

Nous avons même été à Montréal à deux reprises afin de les convaincre de donner suite à notre proposition, ce qui fut fait. Aujourd'hui, l'or-

ganisme provincial, dirigé par M. Ghyslain Dufour, est reconnu comme une puissance provinciale auprès des gouvernements fédéral et provincial.

Au sujet du commissariat industriel régional, il devrait être logé à l'édifice du CPCD où il pourrait bénéficier du personnel de soutien. Je ne crois pas qu'il soit nécessaire d'investir \$600,000 à \$700,000 pour assurer le fonctionnement de l'organisme projeté. Je pense qu'un budget de \$200,000 serait amplement suffisant pour commencer si l'on se rappelle qu'en 1972-1973, le CRD n'avait qu'un budget de \$80,000.

M. Thomas-Eugène Simard,
Ancien directeur général du
CRD.

Le geste qui compte

Dernièrement chaque québécois a sûrement contribué au succès financier du Téléthon de la paralysie cérébrale et a posé selon lui «un geste qui compte» mais nous du Regroupement Intégration Scolaire Saguenay on se demande comment cette année, chaque individu ou institution poursuivra-t-il quotidiennement le geste qui compte davantage, pour toute personne vivant avec une déficience, soit le geste de la tolérance et d'acceptation qui permettra à la personne handicapée de vivre intégrée à sa communauté, de vivre dans

des milieux valorisants et stimulants.

La Commission Scolaire ou l'école du quartier ouvrira-t-elle prochainement sa porte à l'enfant différent et vivant avec une déficience? Ou continuera-t-il à vivre l'apartheid des classes spéciales?

Chaque famille (grands-parents, oncles, tantes, cousins(es), ou voisins(es)) manifesterait-elle un geste d'amitié ou d'entraide pour un des leurs qui a à relever le défi de la différence?

Le CA du Regroupement
Intégration Scolaire Saguenay,
Johanne Deschênes,
Chicoutimi.

L'inhalothérapie respire la vie

Christine est une jeune asthmatique de 13 ans qui connaît bien le service d'inhalothérapie. Dès l'âge de six mois, Christine prend son premier contact avec un inhalothérapeute. En effet, elle reçoit des traitements d'aérosol suite à une hospitalisation pour troubles respiratoires. De six mois à six ans, elle se

présente régulièrement en clinique externe d'inhalothérapie afin d'y recevoir des traitements.

A l'âge de six ans, Christine renouvelle avec l'inhalothérapie puisqu'elle passe un test de provocation à l'histamine qui nous révèle qu'elle souffre effectivement d'asthme. Afin d'éviter plusieurs hospitalisations, le médecin suggère que Christine puisse prendre ses traitements à la maison. Un inhalothérapeute se rend chez elle, fait l'enseignement aux parents et assure le suivi en maintien à domicile.

A 11 ans, Christine est admise à l'urgence par ambulance dans un état d'inconscience et en bronchospasme sévère. Le médecin constate que Christine est en arrêt respiratoire, l'équipe de réanimation est appelée sur les lieux, l'inhalothérapeute voit à la ventilation de l'enfant. Christine est intubée et placée aux soins intensifs, ventilée en permanence sous la surveillance de l'inhalothérapeute.

A l'âge de douze ans, Christine est opérée pour appendicectomie; l'inhalothérapeute la rencontre la veille de l'opération pour lui enseigner les exercices de spirométrie incitative et les exercices de toux. Le matin de l'opération, elle est accueillie en salle d'opération par l'inhalothérapeute qui assiste l'anesthésiste à la vérification de tous les paramètres respiratoires.

L'inhalothérapeute agit fréquemment en situation d'urgence. Qu'il s'agisse d'une crise d'asthme, d'un arrêt cardio-respiratoire, il arrive à la dépêche sur les lieux et contribue directement à redonner la vie.

L'inhalothérapeute en laboratoire reçoit les bénéficiaires afin d'évaluer leurs fonctions respiratoires.

Le service d'inhalothérapie reçoit les bénéficiaires pour l'enseignement de la technique d'aérosol doseur, des techniques respiratoires et pour la correction des vices respiratoires.

Mme Claire Larouche,
Inhalothérapeute,
Hôte-Dieu, Roberval.

Réforme bien vue par le public

Le public, quoiqu'en dise l'Opposition, réagit plutôt bien au projet de réaménagement de l'assurance-chômage. Diverses raisons, pas toujours nobles ou généreuses, expliquent cet accueil favorable, la première étant que, dans toutes les so-

partie des ressources jusqu'ici dévolues aux chômeurs vers les projets de formation va insuffler un nouveau dynamisme aux travailleurs en voie de recyclage et aux entreprises régionales. C'est en réalité l'idée-force de ce projet qui n'aggraverait pas le déficit et pourrait même le soulager si le ministre des Finances majore les contributions dans son budget. Il y a longtemps qu'on souhaite offrir aux travailleurs les moyens d'acquiescer les aptitudes sans lesquelles les sociétés en évolution les condamnent au chômage. Il est bien d'ériger des usines où régneront la technologie et la spécialisation. Il faut aussi préparer les ouvriers désœuvrés du quartier à y trouver un emploi sûr et stimulant.

Adage chinois

Jamais le vieil adage chinois n'a paru aussi vrai: à celui qui a faim, il ne suffit pas d'offrir quelques poissons; il faut lui apprendre à pêcher. Beaucoup d'hommes publics évoquent volontiers la fonction vitale de la formation de la main-d'oeuvre, des programmes de recyclage, de l'apprentissage des nouveaux métiers. Ils ne cessent de le répéter. Mais, hélas, des milliers de chômeurs n'accèdent jamais à ce rêve. Certes, la faute en est parfois imputable à tous ceux qui, souffrant de la dévalorisation propre aux sans-travail, négligent de s'inscrire au programme qu'on leur propose. Mais les pouvoirs pu-

blics peuvent davantage pour rejoindre et sensibiliser les demandeurs d'emploi aux avantages qui leur sont accessibles. Tel pourrait être l'un des effets remarquables de la réforme envisagée: abattre les barrières psychologiques, sociales et culturelles qui empêchent de franchir le seuil de l'atelier où le sans-emploi peut acquiescer les clés de son avenir.

Le pays attend aussi des patrons un effort réel pour adapter leurs personnels aux exigences des métiers qui changent ou aux nouveaux métiers que l'évolution impose à leurs entreprises. C'est une responsabilité sociale à laquelle l'Etat se doit de les rappeler, ainsi que le soulignait M. Jean de Grandpré dans son rapport sur la main-d'oeuvre et le libre-échange.

Incitation

Donc, parce qu'elle incite davantage à trouver un emploi, parce qu'elle tend à pénaliser les profiteurs du système, parce qu'elle adapte les normes (durée du travail nécessaire et périodes de prestations) aux conditions économiques de chacune des grandes régions, parce qu'elle met enfin l'accent sur la formation, la réforme encore modeste que pilote énergiquement Barbara McDougall, ministre de l'Emploi, avec le concours de Mme Vézina, ministre d'Etat, qui s'emploie à promouvoir le projet au Québec, répond à un immense besoin et plait

à la population. Mais où et comment entreprendre ces programmes de formation, de recyclage et d'adaptation pour lesquels Ottawa a prévu quelque \$800 000 millions sur les \$13 milliards que coûte l'assurance-chômage à l'Etat, aux salariés cotisants et aux patrons? Jacques Parizeau fait sur ce point un plaidoyer convaincant en faveur de l'attribution des programmes de formation professionnelle à la seule responsabilité québécoise. Au plan constitutionnel et politique, ses arguments sont rigoureux, l'entreprise étant par sa nature même de compétence provinciale.

Dans la pratique, Ottawa serait ainsi amené à se retirer d'un domaine dont il assume seul le financement et à céder aux provinces ou bien l'espace fiscal nécessaire ou bien des paiements directs.

Quant au principe en cause, le premier ministre Bourassa ne peut diverger d'opinion. Mais, en vertu de son pouvoir de dépenser et compte tenu du caractère économique du programme visé, il est douteux qu'Ottawa consente à s'en départir. Beau débat en perspective. Il faudra faire la preuve que les chômeurs seront mieux formés et mieux recyclés dans le cadre d'un programme québécois, ce dont M. Parizeau ne doute pas, qu'ils ne le seraient sous l'égide d'Ottawa. Mais il n'est pas sûr que les deux gouvernements soient disposés à engager ce débat.



Michel Roy

Agence Edimédia

ciétés industrialisées, surtout depuis une dizaine d'années, les contribuables de tous les milieux apprennent toujours avec soulagement que l'Etat réduira les indemnités versées aux sans-travail et aux démunis. C'est le réflexe-ressac de l'Etat-Providence. Il y a bien assez longtemps qu'on verse des impôts pour entretenir ces gens-là! Qu'on les fasse un peu travailler! Ils auront même la chance d'apprendre des métiers...

Un métier

L'acquisition d'un métier. Voilà un autre aspect qui impressionne l'opinion publique puisque le gouvernement affectera à la formation professionnelle une partie des fonds qu'il destinait aux prestations. Il était temps. Monique Vézina le soulignait avec raison cette semaine. Le transfert d'une

CLSC du Fjord de La Baie

Les dirigeants en ont assez

LA BAIE (JSTP) — Les dirigeants du Centre local de services communautaires (CLSC) du Fjord de La Baie en ont assez des promesses sans action et ont sollicité une rencontre avec la ministre de la Santé et des services sociaux, Thérèse Lavoie-Roux, qui viendra dans la région lundi soir.

Après presque cinq ans d'attente pour relocaliser les locaux de leur CLSC dans des espaces adéquats, Roger Tremblay, président du conseil d'administration du CLSC du Fjord et Armand Demers, directeur général de l'endroit, ne veulent plus de «bonbons» pour prendre leur mal en patience. Si la ministre leur accorde une entrevue lundi, ils s'attendent à ce qu'elle leur donne plus qu'une promesse.

La permission de la ministre de débiter les travaux de construction d'une nouvelle bâtisse commence à presser. Présentement, les employés du CLSC s'accommodent des 6,000 pieds carrés qu'ils occupent au sous-sol de l'église Notre-Dame de La Baie, mais il leur faudrait au moins le triple de cette surface pour pouvoir offrir des services dans des espaces adéquats et plus salubres. Une étude plus récente recommande même une surface de 26,000 pieds carrés dont 4,000 pieds carrés seraient réservés à des fins de garderie.

Or, cette demande de relocalisation a été faite en 1985, et de réponses temporaires en promesses, les dirigeants sont toujours aux prises avec des espaces restreints, un bail qui prend fin en avril 1990 et une option d'achat sur un terrain de la municipalité de La Baie qui se termine elle aussi en 1990.

Le directeur général, Armand Demers, croit que la ministre doit donner une réponse positive au plus tard en juin. Sinon, les entrepreneurs effectueront une construction d'hiver avec les délais que cela entraîne et il y a toujours l'ombre du bail échu en avril 1990 qui plane. De plus, le directeur général et le président du CA soulignent que les orientations de la ministre Lavoie-Roux en matière de santé et de bien-être augmentent la gamme de services offerts par les CLSC.

Sans réponse

Le CLSC du Fjord occupe des locaux «temporaires» depuis 1985. Un nouvel édifice devait être érigé mais les élections sont venues tout chambardées et un moratoire a par la suite été déposé. D'autres démarches ont été entreprises auprès du ministère en 1987.

Le sous-ministre adjoint de l'époque, Laurain Groleau, avait convenu avec eux de l'étroussure des locaux, mais qu'il préférerait attendre la relocalisation et préférerait qu'ils effectuent des réparations en attendant. En outre, le ministre acceptait de défrayer le coût des travaux si les responsables du CLSC s'engageaient à signer un bail de trois ans, une sorte de garantie qu'ils demeureraient à cet endroit au moins trois mois minimum.

Les travaux ont été effectués à l'été 1987 et ont coûté \$87,000, soit \$63,000 au ministère, \$12,000 du Conseil régional de la santé et des services sociaux et \$12,000 de la Fabrique. L'attente de trois mois se prolongeait beaucoup plus que prévu.

En 1988, les dirigeants ont décidé de relancer le dossier. Une nouvelle étude recommande une surface de 26,000 pieds carrés. La première en recommandait 18,000. En août 1988, les responsables demandent à rencontrer la ministre, qui accepte. Elle fixe la rencontre en octobre 1988, puis en novembre et finalement en janvier 1989.

«La ministre nous a assuré du bien-fondé du projet, de la nécessité de plus grands espaces, mais elle nous a dit qu'elle était aux prises avec un budget trop serré pour l'allocation d'un budget d'espaces. Elle nous a dit qu'elle nous donnerait une réponse en mars», raconte Roger Tremblay.

Ils ont pris leur mal en patience jusqu'à la fin de mars avant d'envoyer un télégramme à la ministre lui rappelant sa promesse. Pas de réponse. Dès la première semaine d'avril, le président du CA téléphone au bureau de la ministre et l'attaché de la ministre l'assure qu'ils vont en discuter, qu'une réponse est imminente. Toujours pas de réponse par la suite.

Jeudi dernier, les membres du CA se sont réunis et ont

adressé un nouveau télégramme à la ministre, déplorant son mutisme et sollicitant une rencontre lors de son passage au Saguenay.

Autre chose qui chicotent les dirigeants. Leur CLSC est celui qui coûte le moins cher en location d'espaces dans la région.

Ils croient qu'ils ne peuvent recevoir plus d'argent peut-être parce qu'une relocalisation serait un investissement trop onéreux par rapport à ceux qui bénéficient déjà de subventions plus généreuses.

Enfin, ils trouvent curieux que des CLSC de Shawinigan, de Grand-Mère, de Beauport aient obtenu la permission de se relocaliser dans des espaces plus adéquats et plus grands...



ASSEZ — Le président du CA du conseil d'administration du CLSC du Fjord, Roger Tremblay et Armand Demers, directeur général, espèrent rencontrer la ministre lundi soir et obtenir plus que des promesses.

(Photo Rocket Lavoie)

HÔTEL Atlantian

SOYEZ UN GAGNANT!

NOS BAS PRIX INCLUENT CHAQUE JOUR

- . Petit déjeuner continental
- . Service de limousine
- . Billet de loterie

VOUS ÊTES TOUJOURS GAGNANT

Deux hôtels de choix/Deux emplacements idéals

4544, Avenue du Parc - Nouvel Hôtel - (514) 274-5000

1455, Du Fort - à Montréal - 1-800-363-9803

le comptable agréé

**BOIVIN, DARVEAU
& ASS. C.A.**

Place Vendôme
1299, des Champs-Élysées
Chicoutimi, Québec
G7H 6V2
Tél.: (418) 549-6611

**CHARETTE, FORTIER, HAWEY/
TOUCHE ROSS**

Comptables agréés
Chicoutimi, Jonquière, La Baie, La
Malbaie, Alma, Roberval, St-Félicien,
Normandin, Dolbeau, Chibougamau,
Montréal, Longueuil, Québec, Hull.

...UN PARTENAIRE DE CHOIX

**Comité régional
des comptables agréés
Saguenay-Lac-St-Jean**

C.P. 506, Chicoutimi
Tél.: 549-4142

**CHOUINARD,
GIRARD, GRAVEL**

Comptables agréés
416, Racine est
Chicoutimi, Suite 300
C.P. 692, Chic. G7H 5E1
Tél.: 545-6682

**SAMSON
BELAIR**

Comptables agréés

Chicoutimi Jonquière
Tél.: 696-3553 Tél.: 547-2673

membre de Deloitte Haskins & Sells
International

**RAYMOND, CHABOT, MARTIN,
PARE & ASSOCIES**

Comptables agréés

Présent dans 58 villes au Québec
dont Ville de La Baie, Chicoutimi,
Jonquière et Alma

Plus que jamais numéro 1!

En bref

NPD

MONTREAL (PC) — Au congrès du Nouveau parti démocratique du Québec, fin avril, Gaétan Nadeau tentera d'arracher à Roland Morin le poste de chef du parti et de faire élire à ses côtés une équipe décidée à faire du NPD-Québec un parti provincial autonome et indépendant du parti fédéral.

«Cette situation a assez duré. J'espère que ça ne sera pas le cœur du congrès et que les discussions là-dessus seront rapides», a lancé M. Nadeau hier, en conférence de presse, dans les locaux du NPD.

Le candidat Nadeau, âgé de 35 ans, a eu l'occasion de voir «dans toute leur splendeur» les difficultés que posent les structures du NPD lors de la dernière campagne électorale fédérale alors qu'il était candidat dans la circonscription de Hochelaga-Maisonneuve. Il avait tout de même recueilli 21 pour cent du vote.

Gaétan Nadeau milite au sein du NPD depuis trois ans. Il a une formation en journalisme et en droit. Il est spécialisé dans les questions ayant trait à la protection de la vie privée et des droits fondamentaux, particulièrement quant à l'informatisation du réseau bancaire canadien.

Ordre
des comptables agréés
du Québec



Blackburn suivra la ministre

ROBERVAL (JSTP) — Le député provincial de Roberval, Gaston Blackburn, accompagnera la ministre de la Santé et des Services sociaux, Thérèse Lavoie-Roux, lors de son passage au Saguenay, lundi.

Le ministre délégué à l'Environnement a indiqué que l'avenir du Département de santé communautaire de Roberval ferait évidemment partie des sujets à l'ordre du jour de la rencontre.

Lors de sa rencontre avec la ministre, lors du caucus de mercredi, le député a fait valoir la grandeur du territoire à desservir au Saguenay-Lac-Saint-Jean et le dynamisme du DSC de Roberval.

La ministre a semblé favorable au maintien du DSC de Roberval en tant que département satellite de Chicoutimi. Il a obtenu de la ministre la garantie qu'aucun emploi ne serait perdu, du moins pour le moment, que cela se fera peut-être graduellement.

Enfin, il convient qu'une synergie des services de Roberval et de Chicoutimi permettrait une meilleure coordination des actions et des études, au grand bienfait de la santé de la population régionale.

Exploration minière à Mistassini

Les utilisateurs s'interrogent

MISTASSINI (LF) — L'exploration minière dans le secteur de Mistassini suscite du mécontentement quant au respect des normes de l'environnement.

Le Groupe sportif de la rivière aux rats, lequel regroupe plus de 600 membres et 5,000 utilisateurs, s'interroge sur la façon dont les travaux d'exploration sont effectués. Pour avoir accès au site de recherche, les chercheurs doivent passer par le chemin de la zec de la rivière aux rats. Le président du Groupe, Gilles Leroux, a mentionné que l'organisme n'a jamais été contacté pour prendre des arrangements quant à l'utilisation des lieux. M. Leroux a l'impression que l'environnement y prend «un dur coup». Le site d'exploitation n'est pas situé dans les limites du territoire de la zec, mais les gens doivent toutefois emprunter le chemin d'accès.

Le président Leroux a mentionné que le ministère du Loisir de la Chasse et de la

Pêche avait demandé si l'organisme était d'accord pour installer une barrière, en cas de dynamitage.

C'est la seule information que nous avons obtenu, de s'exclamer le président Leroux. L'organisme veut savoir s'il y a des normes à respecter, au cours de la phase d'exploration. Actuellement, on semble vouloir tout dévaster afin de trouver le filon.

Plusieurs ministères sont concernés par ces recherches, dont le ceux du Loisir de la Chasse et de la Pêche, de l'Environnement, de l'E-

nergie et des Ressources et des Terres et Forêts.

Ce n'est que lors du dégel que les administrateurs pourront constater l'état des dégâts. L'organisme favorise le développement économique, mais le tout doit cependant se faire dans le respect des normes de l'environnement.

Les administrateurs ont l'intention de susciter un éveil du public. Tout le secteur est exploité et la population n'en sait rien. On parle même, selon lui, d'aménager un nouveau chemin d'accès en dehors du secteur.

Au ministère de l'Environnement, on a mentionné que les fonctionnaires avaient été saisis d'une plainte verbale. Le problème concernait le pompage de l'eau et le rejet dans les rivières. Le MENVIQ n'a toutefois pu faire les vérifications nécessaires, puisque les activités de pompage avait cessé.

Les travaux devraient reprendre incessamment, ce qui devrait occasionner un achalandage considérable. C'est pourquoi, selon Gilles Leroux, il est temps d'intervenir.

LES SPORTS NAUTIQUES À L'AVENTURIER

Le R-5 (coureur de rivières R-5)

UN KAYAK POLYVALENT POUR TOUTE LA FAMILLE



FICHE TECHNIQUE

Longueur: 13' 4"
Poids: 36 lbs
Largeur: 24"
Volume: 330 litres
Construction:
Polyéthylène
rotomoulé
(matière plastique)

Prix régulier:
\$628.00

Spécial "EXPO-NATURE"

\$499.95

(Complet : avec pagaie et jupette)



... de tout pour les sports nautiques
250, Racine est
Chicoutimi (Qc)
545-2251

Venez nous rencontrer à EXPO-NATURE
du 12 au 16 avril

NOMINATION

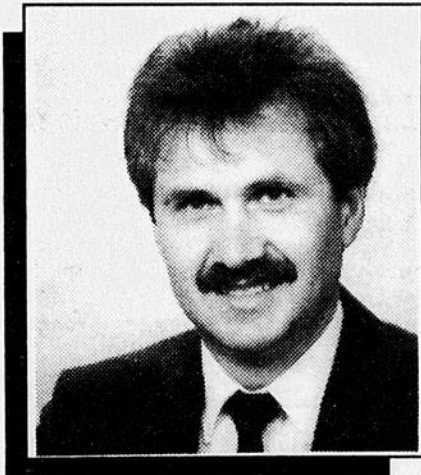

Martin Boivin
concessionnaire

Bravo Martin! Bienvenue dans notre équipe du Garage Munger.

M. Paul Hayes, président a le plaisir de faire part à sa distinguée clientèle que M. Martin Boivin concessionnaire occupe depuis le 3 avril '89 la fonction de Directeur général.

Martin invite ses amis à venir le rencontrer au: **3227 St-François, Jonquière.**

 **GARAGE** 
MUNGER

Fourre-tout



«Waiters» de la Chambre d'Alma

Les membres du conseil d'administration de la Chambre de commerce d'Alma ont été les garçons de table en service au 5 à 7 au Bar La Serre, le 12 avril dernier, auquel étaient invités tous les membres après une journée bien remplie de visites des entreprises des membres.



Générosité du Club Kiwanis

Le Club Kiwanis de Chicoutimi se dévoue en faveur des jeunes. Il vient de remettre un chèque de \$2 000 au Café Jeunesse. Sur la photo, Jacques Villeneuve, trésorier du Club, Céline Briand, secrétaire du Café Jeunesse et Jacques Bérubé, responsable du comité des oeuvres.



Président

Le Dr Donat Gagnon vient d'être élu président de l'exécutif du conseil des médecins, dentistes et pharmaciens de l'Hôpital Chicoutimi. Les autres membres sont le Dr Gaétan Langlois, 1er vice-prés., Suzanne Gilbert, 2e vice-prés., Dr Myriam Privé, sec., Dr Réjean-A. Delisle, trés. Sont membres d'office, le directeur général par intérim, André-Guy Cloutier et le Dr Léon Demers, directeur des services professionnels.

Un «24 heures»

Les Alcooliques anonymes, district 8907 de Jonquière, rappellent la tenue d'un 24 heures de partage d'alcooliques anonymes, à compter de midi 22 avril, au lendemain dimanche 23 avril, à la salle François-Brassard, au cégep de Jonquière. Le thème de l'activité est «A.A. source d'humour».

Cerf-volant

Le service des loisirs de la ville de Jonquière annonce une cinquième activité d'animation de la saison printemps '89, ayant pour thème: «Le cerf-volant». Cette activité se tiendra à la bibliothèque municipale, succursale Place Saint-Michel, 3885 boul. Harvey, le 22 avril à 10h30. L'atelier s'adresse aux jeunes de huit à 15 ans et sera animé par Sylvie Lepage, animatrice en arts plastiques. Vous apprendrez l'origine et l'évolution du cerf-volant jusqu'à nos jours. On vous montrera aussi sa technique de fabrication. Entrée libre. Pour information: 548-4619.

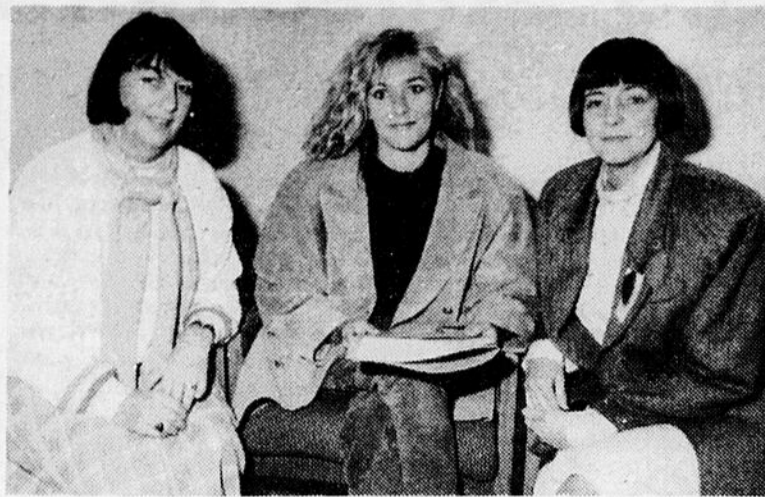

Club Lions féminin de La Baie

Les membres du club Lions féminin de La Baie Nord continuent d'amasser des fonds dans le but d'aider les personnes défavorisées de la cité riveraine. Hier, des membres du bureau de direction ont rencontré les journalistes pour faire le point sur divers dossiers. Lise Bouchard, la présidente Diane Dufour et Lily Martel ont surtout parlé du grand bal du printemps qui se tiendra le 29 avril. Nous vous en parlons dans la colonne de droite.

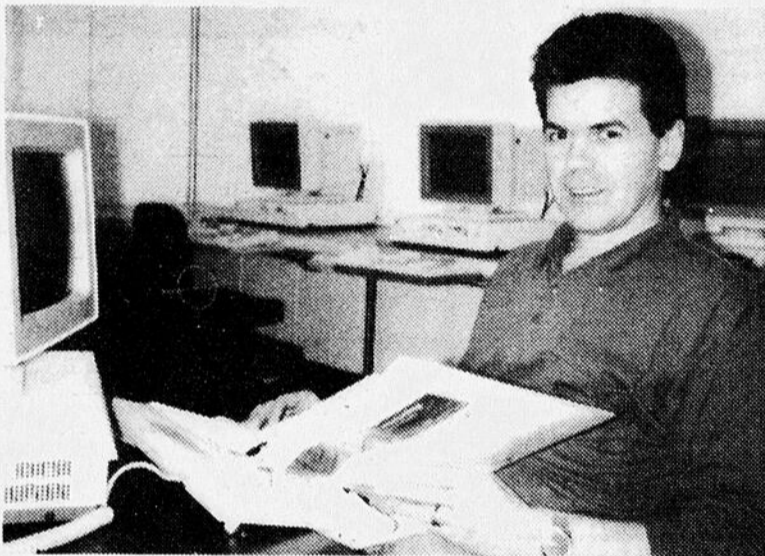

Jeu éducatif

Arthur Fortin, ci-haut, avec l'aide de deux autres profs du cégep d'Alma, Liliane Vaillancourt et Edgar Snellen, a inventé un jeu éducatif sur micro-ordinateur, titré «Opération-marketing» qui permet aux étudiants de prendre en

main la destinée d'une entreprise de distribution de boissons gazeuses et de stimuler une concurrence avec d'autres groupes d'étudiants. Adopté par le ministère de l'Éducation et mis en vente dans les cégeps.



Nomination

Le cégep de Chicoutimi vient d'engager Céline Jacob comme conseillère en communication. Elle a été directrice de la programmation à la télé communautaire de La Baie, directrice générale du Conseil des usagers des médias de la Sagamie et agissait jusqu'à maintenant à titre de conseillère au service de formation et de consultation en communication au cégep de Jonquière.

Les Jumeaux

Le Club de parents de jumeaux Sagamie tiendra sa réunion mensuelle, dimanche le 16 avril, à 19h30, au CLSC des Côteaux, 326 des Saguenéens, en haut du magasin Bouclair, à Chicoutimi. Au programme: Jean-Aimé Simoneau de l'université Laval parlera de recherches avec jumeaux identiques sur l'activité physique et le poids corporel. Pour information Pauline Dagenais, au 677-3223.

Don à la Société historique

Le président Marcel Claveau de la Fondation Mgr Victor Tremblay annonce un don de \$24 256 à la Société historique du Saguenay. Depuis sa création, en 1975, la Fondation a remis \$285 000 à cet organisme. Le montant versé provient des intérêts du capital initial et constitue une des principales sources de revenus de la Société. Rappelons que l'objectif principal de la Fondation consiste à venir en aide à la Société historique.

Des femmes sympathiques

Hier, les membres du Club Lions féminin de La Baie Nord rencontraient la presse. C'est en janvier 1989 que ce club a obtenu sa charte du Club Lions International. C'était la première fois que des femmes obtenaient une telle charte. D'ailleurs, elles sont fières de ce coup et ont entrepris des démarches afin de faire inscrire cet événement dans le livre des records Guinness.

L'objectif de la conférence de presse d'hier était surtout de parler du grand bal du printemps qui aura lieu samedi le 29 avril, au centre communautaire Saint-Edouard de Ville de La Baie.

En fait, ce bal représente la principale source de financement de ce club de service présidé par Mme Diane Dufour. L'année dernière, pas moins de \$5 000



Gilles Lalancette

ont été amassés ce qui a permis d'aider plusieurs organismes du milieu baieriverain. Le centre Le Phare, le Havre du Fjord, la paralysie cérébrale, la fibrose kystique, l'ataxie de Freidriech, la sclérose en plaques et la Maison de l'espoir ont reçu des sommes d'argent.

Femmes honorées

Lors de ce grand bal du printemps quatre Baieriveraines seront honorées. Le club veut ainsi rendre hommage à des pionnières. Il s'agit de Mme Olivette Babin, première femme conseillère municipale de Ville de La Baie. Mme Babin a oeuvré à la table du conseil de l'ancienne ville de Port-Alfred de 1970 à 1974.

Le club va aussi honorer Mme Hélène Lavoie, première commerçante en spécialités pour dame à La Baie. De même un hommage posthume sera rendu à la famille de Mme Marie-Luce Dufour qui fut la première secrétaire-gérante de la caisse populaire Saint-Alexis. Enfin, un hommage sera rendu à Mme Etienne Lalancette qui a succédé à Mme Dufour à titre de deuxième secrétaire-gérante de cette caisse populaire.

Hier, Mme Dufour précisait que les participants à ce grand bal auront une belle surprise. Elles attendent de la belle visite de l'extérieur mais la présidente n'a pas voulu en dire plus long. Le coût du billet est de \$25 et il faut savoir que tous les profits seront versés aux personnes défavorisées du milieu baieriverain. La soirée se déroulera sous la présidence d'honneur de Noël Girard, gouverneur du district A-14 des Lions International. Bonne chance et longue vie au Club Lions féminin de La Baie nord.

Au nom des assistés sociaux

Louise Gosselin intente un recours collectif

MONTREAL (PC) — Une jeune assistée sociale de Longueuil s'estime lésée par un système qui donne des prestations moindres aux moins de trente ans. Il y a cinq ans, elle n'aurait eu d'autre recours que de se plaindre auprès des politiciens. Aujourd'hui, elle peut aller devant les tribunaux.

C'est ainsi que Louise Gosselin a intenté un recours collectif au nom des quelque 75.000 bénéficiaires d'aide sociale de moins de 30 ans et qui reçoivent ou ont déjà reçu des prestations inférieures à celles de leurs aînés.

L'article 15 de la Charte canadienne des droits et libertés, intégrée dans la Constitution canadienne il y a sept ans lundi, prévoit que tous sont égaux devant la loi, sans égard au sexe, à l'âge, la race, etc... «Et la seule raison pour laquelle les jeunes assistés sociaux aptes au travail reçoivent moins que leurs aînés est l'âge. C'est le seul critère», explique Me Jean-Pierre Villaggi, qui plaidera la cause de Mme Gosselin devant la Cour supérieure à l'automne.

L'article 15 de la Charte des droits est sans doute celui qui est appelé à être invoqué le

plus souvent devant les tribunaux canadiens au cours des prochaines années. En fait, il s'agissait d'une modification si importante dans la législation canadienne que les provinces ont exigé, et obtenu, lors de la négociation entourant l'adoption de la Charte que son entrée en vigueur soit différée de trois ans.

Ainsi, l'article 15 n'est entré en vigueur que le 17 avril 1985 et la Cour suprême du Canada n'a rendu son premier et unique jugement sur les droits à l'égalité qu'en février dernier.

«L'article 15, c'est un univers en soi», croit Jacques Frémont professeur de droit constitutionnel et de droit social à l'université de Montréal.

«Depuis 1982, la Cour suprême s'est surtout occupée de droits de nature juridique quand elle a interprété la Charte, des questions avec lesquelles les juges sont familiers. Mais sont-ils prêts à se prononcer sur des questions qui relèveront des pressions économiques?» se demande le professeur Frémont.

«Les juges vont désormais devoir trancher des débats qui impliquent des choix sociaux, des décisions à cause

desquelles les politiciens se faisaient élire ou battre», ajoute-t-il.

Les questions de ce type ne manquent pas. Déjà, les tribunaux sont saisis de sujets tels que la retraite obligatoire à 65 ans, la possibilité pour les personnes de plus de 65 ans de recevoir l'assurance-chômage, les prestations moins élevées pour les moins de 30 ans pour ne citer que les causes touchant à la discrimination fondée sur l'âge.

C'est aussi en utilisant l'article 15 que les handicapés mentaux ont obtenu le droit de vote lors des dernières élections fédérales, à la suite d'un jugement de la Cour fédérale qui n'a pas été contesté

en Cour suprême. Et le premier jugement rendu par la Cour suprême sur l'article 15 a donné aux non-citoyens le droit de devenir membres des corporations professionnelles.

«Jusqu'à maintenant, on a pas eu de causes qui risquaient de coûter des centaines de millions aux gouvernements. Quand on aura un tel jugement, il y aura un impact très grand sur le public qui commencera à parler de gouvernement des juges», estime Me Frémont.

La cause des assistés sociaux de moins de 30 ans pourrait bien avoir cet impact. Voilà une question hautement politique, qui fait l'objet

d'un débat depuis plusieurs années au Québec et qui devra être tranchée par un tribunal.

Ce sera aussi une cause où l'impact économique sera majeur. La requête présentée par Me Villaggi par voie de recours collectif est de \$337.345.055,80, ce qui, avec les intérêts et les frais divers pourrait signifier quelque \$400 millions que le gouvernement aurait à rembourser s'il devait perdre.

«Nous avons limité notre réclamation à un calcul strictement mathématique. Il n'y a pas de dommages exemplaires ou de dommages moraux», soutient Me Villaggi.

REDONNEZ LE SOURIRE À VOTRE MAISON

Profitez d'un

**RABAIS
SUR L'INSTALLATION**



de nos nombreux
modèles de portes
et fenêtres

**POSÉES ET GARANTIES
PAR UNE ÉQUIPE EFFICACE DE
15 ANS D'EXPÉRIENCE.**

"P.V.C. 30% MOINS CHER QU'AILLEURS".

IRU Renovation du Saguenay
MANUFACTURIER ET SPÉCIALISTE EN
INSTALLATION DE PORTES ET FENÊTRES

1673, boul. Ste-Geneviève, Chicoutimi-Nord - 543-9878
FINANCEMENT POSSIBLE - ESTIMATION GRATUITE

PLEIN SON

RADIO D'AUTO

HI-FI XR 1304 avec Equalizer

EQA280
Sherwood

\$399⁰⁰

**VITRERIE
D'AUTO
SAGUENAY**

BUREAU CHEF:
534, boul. du Royaume ouest,
Chicoutimi, QC, G7H 5B3 - 549-7277

SUCCURSALES:
Jonquière: 542-7571 Ville de La Baie: 544-7373
Alma: 662-3437 Chic.-Price: 696-3434
Roberval: 275-4525

Agent autorisé

Bell Cellulaire

VENTE DE GARAGE

10 000 VÉHICULES NEUFS

Voir en page 16

Les beaux week-ends

Samedi soir



L'unique buffet terre et mer

Tous les samedis dès 18h,
c'est le rendez-vous gourmand!
27,50\$
par personne
Taxe et service en sus



Dimanche midi

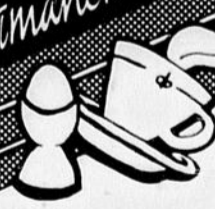

Brunch de La Verrière

Notre fameux brunch servi
tous les dimanches.
2 services:
10h30 et 13h

Adulte 12,95\$
Troisième âge 10,95\$
Enfant 6,95\$
(moins de 12 ans)
Taxe et service en sus

Dimanche soir



Buffet familial

Le dimanche soir dès 17h
Notre somptueux buffet
à partager en famille
ou entre amis dans une
agréable ambiance

Adulte 9,25\$
Enfant 6,95\$
(moins de 12 ans)
Taxe et service en sus

**HOTEL
DES GOUVERNEURS**

Pour réservation: 549-6244

1303, boulevard Talbot, Chicoutimi

Une relique sera remise aux Augustines

MONTREAL (PC) — Le départ d'une copie exacte de la châsse de Marie-Catherine de Saint-Augustin, contenant une relique de la béatifiée, sera l'aboutissement de deux années de démarches et de bons offices d'Arthur et de Denise Pépin.

Responsable, avec son mari, de la section canadienne du Souvenir normand, Mme Pépin doit partir, dimanche soir, vers Bayeux, en France, afin de remettre en mains propres cet objet d'art à la communauté des Augustines de Normandie.

Elle sera notamment accompagnée de deux dirigeantes des Augustines de Québec, Jacqueline Beaudette et Françoise Gariépy. Après Bayeux, elles iront à Rome pour la cérémonie de béatification de Marie-Catherine, le 23 avril.

Née Catherine Symon de Longpray, à Saint-Sauveur-le-Vicomte, Marie-Catherine (1632-1668) quittait sa Normandie dès 1648. Elle fut en Nouvelle-France une pionnière des services sociaux et à l'origine de la communauté qui, encore aujourd'hui, administre l'Hôpital-Général de Québec.

La châsse originale, créée en 1717 par le fameux artisan Noël Levasseur, se trouve dans la chapelle de l'Hôpital-Général. Les ossements avaient été exhumés en 1689 et conservés; une dot aurait ensuite permis à la communauté de faire réaliser une châsse par Levasseur.

Mme Pépin, de Rosemère, s'occupe du Souvenir normand depuis 1986. Suivant la rencontre, à Bayeux, de responsables civils et religieux, elle contacta les Augustines de Québec, le maire Jean Pelletier et le lieutenant-

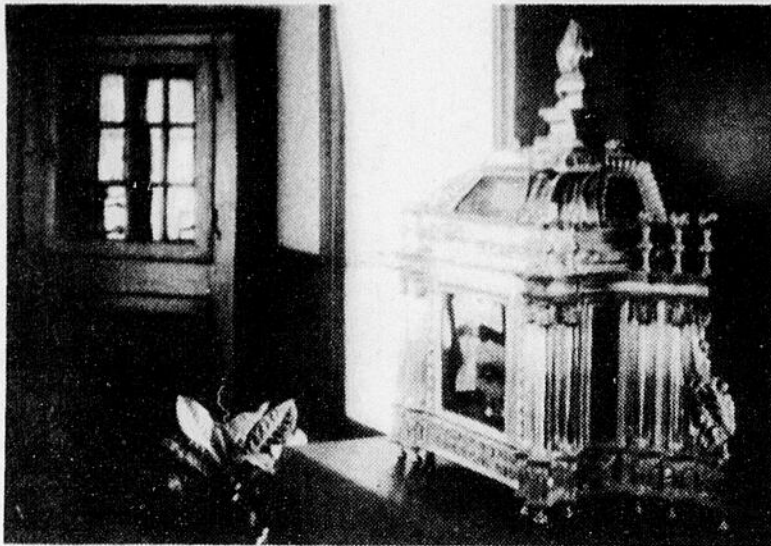

RELIQUE — Cette châsse couverte de feuilles d'or contient un fragment d'humérus de mère Marie-Catherine de Saint-Augustin. (Laserphoto PC)

gouverneur du Québec, Gilles Lamontagne, entre autres.

Sauvegarde du monument

Il s'agissait de venir en aide à la restauration du monastère, en ce lieu même où naquit la communauté des Augustines, en conjuguant les ef-

forts de défenseurs du patrio- moine des deux cotés de l'Atlantique.

Tous ces appuis réunis permirent d'obtenir, à l'été de 1987, la décision de la préfecture du Calvados, à Caen, de faire cesser un projet d'agrandissement d'hôpital qui aurait compromis l'intégrité du

monastère du XVIIe siècle. Les bâtiments et les jardins sont classés depuis mai 1988.

Pour sa part, la municipalité de Bayeux commandait à l'atelier Le Cagibi, de Portneuf, au Québec, une copie exacte de la châsse. Elle fut réalisée en bois de pin d'époque (récupéré à l'Hôpital-Général) et finie à la feuille d'or par l'artisan Philippe Laruelle, de Montréal.

Le 10 mars dernier à Québec, en présence du chancelier du diocèse, un humérus entier de Marie-Catherine y fut placé. Le 4 avril, en présence du consul de France, la châsse fut déposée dans une caisse métallique scellée.

Dimanche à Mirabel, l'évêque montréalais André Cimi- chella, responsable du

Comité des fondateurs de l'Église canadienne, et les autorités consulaires seront de la cérémonie marquant le départ de la relique.

A leur arrivée à Roissy lundi, le groupe et sa précieuse cargaison seront véhiculés par la municipalité jusqu'à Bayeux. Mardi dans la chapelle du monastère, ce sera l'installation de la châsse réalisée à Portneuf.

Puis le couple Pépin et plusieurs religieuses Augustines, de France et du Québec, seront à Rome pour les cérémonies de béatification, sur la place Saint-Pierre, présidées par le pape Jean-Paul II. Ce jour-là, deux martyrs et deux autres fondateurs de communauté seront également déclarés bienheureux.

En bref

Police du métro

MONTREAL (PC) — Le service de police de la Communauté urbaine de Montréal créera, d'ici le début de l'été, une division du métro, avec des effectifs de patrouille et d'enquête spécialement entraînés aux fonctions de prévention et de répression de la criminalité reliée au transport en commun.

Cette division sera dirigée, selon le quotidien La Presse, par un officier supérieur, au même titre que les directeurs des différents districts policiers du territoire. La nouvelle division sera logée dans un nouveau poste qui sera construit à la station de métro Berri-UQAM.

Une entente serait intervenue entre la STCUM et le service de police de la CUM afin de doter le métro d'une véritable surveillance policière, comme il en existe dans les grandes villes qui possèdent un important réseau de transport souterrain. Ces sources ont ajouté que la récente vague de criminalité qui a éclaté dans le métro et à bord des autobus ont convaincu les autorités politiques et policières de la nécessité de créer, au sein même du service régulier de la police, une escouade spéciale pour le métro et le transport en commun.

En outre, une autre entente stipule que le nombre d'heures de surveillance dans le métro passera, dès cet été, de 21,000 à 38,000 heures, et que tout le sys-

tème des télécommunications, autant sous terre qu'en surface, sera amélioré.

Les effectifs de cette nouvelle division seraient recrutés — du moins en 1989 — au sein même du personnel du service de police. La sélection des candidats pour la nouvelle division du métro se fera au moyen d'affichage dans les postes de police.

Colis mystérieux

TRENTON, Ont. (PC) — Un colis mystérieux, ayant nécessité l'intervention d'une escouade spéciale d'artificiers à la base des Forces armées canadiennes, hier matin, ne contenait finalement qu'un détecteur de fumée.

On avait évacué une quarantaine de personnes de la salle d'attente de l'aéroport après avoir découvert que le colis devait être expédié sur un vol non existant.

« Nous avons fait ce qu'il fallait faire dans de telles circonstances... Lorsque nous avons examiné le paquet aux rayons-X, le détecteur de fumée donnait nettement l'impression d'un cadran relié à une pile par des fils », a expliqué le capitaine Paul Tesseman, chargé des informations à la base.

Après l'examen du colis grâce à un robot télécommandé, les artificiers l'ont détruit à l'aide d'un puissant jet d'eau.

NOUVEAUX SERVICE
Prix inégalables

Batterie Spécialité Enr.

■ Vente ■ Réparation ■ Entretien



Robert Claveau

Distributeur
VARTA





4D
850 AMP.

Long.: 20.75", larg.: 8.75", haut.: 9.8"

132⁹⁵

1671 Boul. St-Paul 545-7300

loto-québec		Résultats			
 Provincial	Tirage du 89-04-14	 La Mini	Tirage du 89-04-14	 Quotidienne	Semaine du 89-04-08
NUMÉROS	LOTS	NUMÉROS	LOTS	3	4
1344552	1 000 000 \$	595187	50 000 \$	SAMEDI	963 1941
344552	10 000 \$	95187	5 000 \$	LUNDI	267 1706
44552	1 000 \$	5187	250 \$	MARDI	744 8932
4552	100 \$	187	25 \$	MERCREDI	275 4332
552	25 \$	87	5 \$	JEUDI	125 7468
52	10 \$	59518	1 000 \$	VENDREDI	936 9504
		5951	100 \$		
		595	10 \$		

Le billet donne droit à cinq tirages consécutifs.

Les modalités d'encaissement des billets gagnants paraissent au verso des billets. En cas de disparité entre cette liste et la liste officielle, cette dernière a priorité.

LA JOURNÉE DU DROIT

Vous désirez poser des questions à un notaire? Le dimanche 16 avril, de 9h à 17h, vous pourrez le faire **GRATUITEMENT** en profitant de notre service de consultation téléphonique.

Le dimanche 16 avril, de 9h à 17h, téléphonez au

(418) 543-7511

En collaboration avec votre station

CJMT 91420

justice



Chambre des notaires du Québec

Hausses d'impôts et compressions budgétaires

Sondage favorable aux libéraux

OTTAWA (PC) — Les hausses d'impôts et les compressions budgétaires que laissait présager, la semaine dernière, le Discours du trône, ont entraîné une chute abrupte de la popularité des conservateurs, qui sont même dépassés par les libéraux, révèle un sondage Gallup dévoilé hier.

D'autre part, Stephen Lewis, ex-ambassadeur du Canada aux Nations-Unies, est de loin le favori de l'électorat dans la course à la direction du Nouveau parti démocratique.

Si des élections générales avaient hypothétiquement lieu maintenant, la formation du premier ministre Mulroney recueillerait 37 pour cent des votes, comparativement à 49 pour cent, quelques semaines après le scrutin du 21 novembre 1988.

L'électorat accorderait ses faveurs au Parti libéral dans une proportion de 38 pour cent, alors que le NPD aurait

l'appui de 22 pour cent des répondants.

La maison de sondage Gallup estime cependant que le NPD n'est pas perçu, à l'heure actuelle, comme une alternative valable au gouvernement, parce que cette formation entreprend une course à la direction. Elle sera vraiment à nouveau sur les rangs, croit-on, lorsque son nouveau chef aura été choisi à l'automne.

Au Québec, où la formation de John Turner s'est pratiquement désintégrée, le PLC reçoit quand même 45 pour cent des intentions de vote comparativement à 35 pour cent pour les conservateurs et 17 pour cent pour le NPD. Il est aussi en tête en Ontario.

La chute des conservateurs, à l'échelle canadienne, est beaucoup plus rapide qu'au début de son premier mandat. Ils n'étaient alors descendu à 37 pour cent qu'en décembre 1985, c'est-à-dire plus d'un an après les élections du 4 septembre 1984.

Même si Gallup leur a soumis une liste d'une dizaine de noms, pas moins de 40 pour cent des répondants ne savent pas quel est leur favori dans la course à la direction du NPD, qui s'amorce après qu'Ed Broadbent eut annoncé, le 4 mars dernier, qu'il quittera son poste.

Les autres choisissent Stephen Lewis, qui est également un ancien chef du NPD ontarien, dans une proportion de 18 pour cent, suivi loin derrière par l'ex-premier ministre de Colombie-Britannique, Dave Barrett (huit pour cent), du président des Travailleurs unis de l'automobile, Bob White (sept pour cent), et des députés fédéraux Lorne Nystrom (quatre pour cent), Audrey McLaughlin (trois pour cent), Nelson Riis et Steve Langdon, ainsi que du leader néo-démocrate de Saskatchewan, Roy Romanow.

Les candidats, dit Gallup, sont en général des gens pres-

que inconnus qui n'enflamment pas l'imagination populaire.

Au Québec, 58 pour cent des répondants ne savent pas lequel d'entre eux choisir, neuf pour cent opteraient pour M. Lewis et 18 pour cent estiment qu'aucun de ceux qui ont été mentionnés ne ferait l'affaire à leurs yeux.

En Ontario M. Lewis recueille un appui de 35 pour cent et M. White de 12 pour cent, alors que M. Barrett est en tête en Colombie-Britannique avec 24 pour cent, suivi de Riis (11 pour cent) et Lewis (10 pour cent).

Le député Nystrom, qui est bilingue, est en avance dans les Prairies avec 12 pour cent, suivi de Romanow (10 pour cent) et Barrett (six pour cent).

Selon le vice-président de Gallup, Lorne Bozinoff, la population est en faveur de la réduction du déficit, mais elle n'accepte pas les compressions budgétaires aveugles et injustes qui touchent les plus vulnérables, comme le gouvernement a pu s'en rendre compte quand il a tenté de désindexer les pensions de vieillesse au début de son premier mandat.

Un Don pour la Liberté



Aujourd'hui encore en 1989, des hommes, des femmes et des enfants sont soumis à la torture, ils sont victimes d'arrestations arbitraires et certains «disparaissent» ou sont abattus sommairement.

Amnistie Internationale recueille chaque année de toutes les régions du monde des témoignages concernant des milliers d'individus dont les droits fondamentaux sont violés: Dimitru Iuga, électricien roumain condamné en 1983 à douze ans de prison pour avoir critiqué le Président Ceausescu; Carmen Quintana et Rodrigo de Negri brûlés vifs au Chili par des militaires en se rendant à une manifestation étudiante, en juillet 1986.

Nous n'avons pas le droit de rester sourds à cette détresse. Je ne crois pas avoir à vous convaincre de l'utilité de poser un geste concret... en faisant «un don pour la liberté»!

Andrée Lachapelle

Andrée Lachapelle
Présidente d'honneur
Membre d'Amnistie Internationale



3516, avenue du Parc
Montréal (Québec)
H2K 2H7
Tél: (514) 288-1141
Fax: (514) 286-7314
Télex: 055-80543

JE DÉSIRE APPUYER AMNISTIE INTERNATIONALE*:

15 \$ 30 \$ 50 \$ 100 \$ autre: _____ \$

Nom: _____

Adresse: _____

Ville: _____ Prov.: _____ Code postal: _____

Téléphone: (_____) _____

Chèque Mandat-poste Carte de crédit

N° de la carte _____

Date d'expiration _____

Signature _____

*En contribuant la somme de 30 \$ (ou de 15 \$ si vous êtes étudiant/étudiante ou une personne de l'âge d'or) vous devenez membre du mouvement et à ce titre recevez une carte de membre ainsi que le magazine «AGIR», publiée 4 fois par année.

N.B.: Les reçus pour fins d'impôt sont émis au début de février de chaque année.
No d'enregistrement: 0562454-59-08

Votre station de ski Le Valinouët est ouverte officiellement jusqu'au 1er mai 1989.

Profitez des conditions exceptionnellement belles pour faire du ski de printemps à son meilleur dans une ambiance chaleureuse et accueillante.

50%

Tous les jours

de réduction aux détenteurs de billets de saison des stations de ski de la région.

100%
NEIGE
NATURELLE

20%

Tous les jours

de réduction sur les billets journaliers.



Le Valinouët

- 350 mètres de dénivellation
- 21 pistes
- 4 remontées mécanique

Pour information: (418) 673-3455



Dimanche le 16 avril "Journée chapeaux"

Venez faire du ski avec votre chapeau le plus beau, drôle, flamboyant, original...

Bourassa accueilli par des huées

GASPE (PC) — Environ 200 Anglo-Gaspésiens ont accueilli le premier ministre du Québec Robert Bourassa aux cris de "Nous voulons nos droits", vendredi, à Gaspé.

Le premier ministre s'apprêtait à entrer à l'hôtel de ville local lorsqu'il a dû fendre la foule des manifestants munis de pancartes et scandant des slogans.

M. Bourassa, qui se rendait signer une entente pour le développement régional, s'est arrêté pour engager le dialogue avec les protestataires.

"Je comprends que vous n'êtes pas satisfaits, mais vous devez comprendre la situation d'un point de vue prati-

que", a dit M. Bourassa à un jeune travailleur, Randy Mullin, qui l'abordait.

Au vice-président du comité anglophone local, M. Howard Miller, M. Bourassa a rappelé que ce ne sont pas surtout les lois linguistiques qui rendent difficiles les conditions de vie des Anglo-Gaspésiens, mais la situation économique en général. "C'est pourquoi nous annonçons aujourd'hui des programmes de dizaines de millions de dollars afin d'aider cette économie", a-t-il dit.

Puis, un enseignant retraité, Julius Imre, est sorti du rang des manifestants pour dénoncer le fait que les droits

des anglophones sont brimés comme dans un Etat totalitaire.

"Vous exagérez. Nous sommes en démocratie. Si je ne croyais pas à la démocratie, je ne serais pas en train de débattre avec vous", a rétorqué M. Bourassa.

Malgré ces échanges, la manifestation était empreinte de bonhomie, à tel point que deux jeunes filles ont demandé une autographe au premier ministre. M. Bourassa s'est immédiatement rendu à leur demande et a signé son nom sur un dépliant dénonçant la loi 178 et sur un autocollant qu'une jeune étudiante anglophone avait ap-

posé sur son veston.

Ces anglophones manifestaient contre la loi 178 qui, soutiennent-ils, briment leurs droits en leur interdisant d'afficher en anglais à l'extérieur des commerces. Il y a en Gaspésie quelque 14,000 anglophones, soit environ 15 pour cent de la population totale des comtés de Gaspé et de Bonaventure.

Leur porte-parole, M. Weston White, qui était aux premiers rangs des manifestants, a expliqué qu'il avait rencontré le premier ministre privément la veille. M. Bourassa l'a rassuré au moins sur un point: tout sera mis en oeuvre pour que des services

de santé adéquats soit disponibles dans leur langue maternelle, pour les anglophones de la Gaspésie, comme le prévoit la loi 142.

Fonctionnaires

Une heure plus tard, c'est un autre groupe de 200 fonctionnaires et syndiqués du secteur public qui attendaient le premier ministre afin de protester contre les offres gouvernementales.

Cette fois, c'est le ministre des Finances, Gérard-D. Levesque, qui a dû affronter les manifestants. Il les a harangués à partir du balcon de la salle des Chevaliers de Colomb.

VENTE DE GARAGE

9.9%

10 000 GM NEUVES À VENDRE EN 10 JOURS

DU 17 AU 28 AVRIL SEULEMENT.

TOUS LES PRIX SONT RÉDUITS AU MAXIMUM SUR TOUS LES MODÈLES 89 EN STOCK.

• FINANCEMENT SUR PLACE • RÉPONSE RAPIDE

Voyez votre concessionnaire GM pour plus de détails.

*Le taux de crédit à 9.9% s'applique à toutes les voitures GM, aux camionnettes compactes et aux véhicules récréatifs Blazer et Jimmy séries S neufs 1989 et 1988 achetés à partir du stock d'un concessionnaire participant entre le 14 mars 1989 et avant la fermeture des bureaux le 28 avril 1989. Offre en vigueur pour les achats au détail seulement. Elle ne s'applique pas aux commandes à l'usine, aux parts et aux véhicules de location. Cette offre est réservée aux acheteurs au détail finançant leur achat pour une durée maximum de 48 mois auprès de GMAC. Cette offre peut s'appliquer au montant d'achat total du véhicule.



VIENS CHEZ NOUS. ÇA ROULE.

CHEVROLET
Beretta
Camaro
Caprice
Cavalier
Corsica
Corvette
Celebrity
Sprint

OLDSMOBILE
88 Royale
Cutlass Calais
Custom Cruiser
Cutlass Gera
Cutlass Supreme
Ninety Eight Regency
Toronado

PONTIAC
6000
Bonneville
Firebird
Firefly
Grand Am
Grand Prix
Safari
Sunbird
Tempest

BUICK
Century
Electra
Electra Estate
Le Sabre
Reatta
Regal
Riviera
Skylark

CADILLAC
Allante
Brougham
De Ville
Eldorado
Fleetwood
Seville

CAMION CHEVROLET
Chevrolet S-10
Blazer S/V
Suburban
Sportvan
Astro
Chevy Van
Pick-up C/K
Tracker

CAMION GMC
GMC S-15
Jimmy S/V
Suburban
Rally
Safari
GMC-Vandura
Pick-up C/K
Tracker

LES CONCESSIONNAIRES



DU QUÉBEC

Nouvelle politique sur la santé

Les hôpitaux émettent des doutes

MONTREAL (PC) — Un autre organisme a émis des doutes, hier, sur la capacité de la ministre Thérèse Lavoie-Roux de financer toutes les mesures de son énoncé de politique sur la santé, avec un maigre \$150 millions.

Après plusieurs syndicats et établissements de santé, c'était au tour de l'Association des hôpitaux, hier, de louer les grands objectifs « audacieux et originaux » de la ministre, tout en se demandant comment elle ferait pour financer ces réformes.

La ministre elle-même avoue, dans son énoncé, qu'elle veut injecter \$400 millions par an. Or, elle ne dispose que de \$150 millions du Conseil du trésor. « Où irait-elle chercher les \$250 millions qui lui manquent? », s'interroge le président de l'Association des hôpitaux, M. Charles Chamard.

Deux solutions proposées par la ministre, soit la taxe sur les aliments dommageables pour la santé et le remboursement d'une partie des soins dispensés aux conducteurs en état d'ébriété, sont « des 'peanuts' par rapport aux besoins » du système de santé, croit pour sa part le vice-président exécutif, Jacques Nadeau.

Il faudrait « au moins doubler » ce montant de \$150 millions afin de répondre aux be-

soins, selon l'AHQ.

MM. Chamard et Nadeau souhaitent que ce beau document « ne soit pas qu'un document pré-électoral » et « qu'on aille au bout avec ».

Satisfait

L'Association des hôpitaux est satisfaite de l'ouverture de lits. La ministre se propose de diminuer le nombre de lits occupés par des malades chroniques dans les hôpitaux de soins de courte durée, mais compte ouvrir 5.000 lits d'hébergement en longue durée d'ici l'an 2000. Ces 5.000 places représentent « un strict mini-

mum », selon l'AHQ.

Le rôle accru des CLSC et des polycliniques comme « portes d'entrée » du système de santé et comme dispensateurs de soins pour les urgences mineures est aussi bien accueilli par l'AHQ.

De même, la mesure visant à réduire le nombre de titres d'emplois, c'est-à-dire augmenter la polyvalence du personnel, plaît aux administrateurs d'hôpitaux.

Trois réserves

L'Association des hôpitaux émet trois réserves concer-

nant le financement, la régionalisation et le regroupement de l'administration des établissements de santé selon le même territoire que celui couvert par un CLSC.

L'AHQ ne voit pas une vraie décentralisation dans la création des régies régionales, mais plutôt une déconcentration. Elle craint que la ministre se décharge de ses problèmes budgétaires sur le dos des régies régionales. Elle déconcentre le budget du ministère vers les régies, mais en même temps, elle concentre vers la régie certains pouvoirs

qui appartenaient aux établissements de santé, se plaint M. Chamard.

Quant au regroupement de l'administration des établissements par région, selon le territoire couvert par le CLSC, l'AHQ se demande si on applique là un cadre uniforme pour des établissements à vocation distincte. Un même conseil d'administration par région, pour tous les types d'établissements de santé, risque de donner « un appareil administratif hybride, ingérable », selon M. Chamard.



EN VEDETTE

Le Crabe

Du 15 avril au 7 mai

Crabe des neiges
1 livre
\$13⁵⁰

Filet mignon et crabe
\$13⁹⁵

Restaurant
la fondue
Pour réservations:
696-2000

HOTPOINT

LAVEUSE AUTOMATIQUE

- 4 programmes de lavage: régulier, lavage court, rinçage, essorage
- 2 sélections de température, lavage rinçage pré-réglés
- filtre auto-nettoyant
- amande ou blanc

SECHEUSE AUTOMATIQUE

- 2 programmes de séchage: régulier minute, duvetage
- 2 sélections de température pré-réglés
- filtre à charpie placé à l'avant
- bouton de mise en marche de sûreté
- quatre orifices pour évacuation
- amande ou blanc

HOTPOINT

REFRIGERATEUR

- volume de rangement de 14,9 pi. 3
- 2 clayettes réglables à 10 hauteurs
- garde-beurre
- compartiment à produits laitiers
- bac à fruits et garde-viande
- bac à oeufs

SPECIAL:
\$2189

COMPRENANT:
CUISINIÈRE, RÉFRIGÉRATEUR, LAVEUSE, SECHEUSE

HOTPOINT

CUISINIÈRE

- four à nettoyage facile
- grillage variable
- hublot pour le four
- panneau de porte en verre noir
- lampe dans le four - couverte
- lèchefrite sans fumée
- centre de programmation
- horloge
- prise de courant
- tiroir de rangement

Ménage moderne

22 MORCEAUX COMPRENANT:

Cuisinière, réfrigérateur 15 pi.cu., laveuse, sècheuse, mobilier de salon 2 mcx, 1 table de bout, 1 table de centre, 1 lampe de table, 1 lampe de plancher, mobilier de chambre 4 mcx, base sur roulettes, matelas et caisse 54", mobilier de chambre 5 mcx.

SPECIAL: \$4695

Trans-Meubles

CRÉDIT-MAISON

Trans-Meubles

LTEE

3297 BOUL. DU ROYAUME - JONQUIÈRE - QUÉBEC G7X 2W9 (418)695-2181

L'incendie fera l'objet d'une enquête

MONTREAL (PC) — L'incendie des locaux d'Alliance Québec, le 30 décembre dernier, fera l'objet d'une enquête publique du commissaire aux incendies Cyrille Delage.

Le commissaire en a fait l'annonce, hier, dans un bref communiqué, dans lequel il explique, entre autres, que son enquête «devrait établir les différentes étapes suivies dans ce dossier par les responsables de la section des incendies criminels de la police de la Communauté urbaine de Montréal de même que par les autres corps de police qui ont travaillé dans cette affaire».

Cette enquête, écrit-il, «permettra de prendre connaissance de tous les faits relatifs à cet incendie et d'entendre les témoignages pertinents».

Les enquêteurs de la CUM ont conclu à la fin de leurs recherches qu'il n'existait pas de preuves suffisantes pour accuser qui que ce soit dans l'incendie criminel de la rue Crescent.

Peu après que l'ex-directeur du service de police de la CUM, Roland Bourget, l'eut annoncé, le 7 février dernier, le Parti québécois et la Fédération des travailleurs du Québec (FTQ) avaient réclamé une enquête publique.

La date et le lieu des auditions publiques seront annoncés d'ici quelques jours, et c'est un procureur de la Couronne du district de Montréal qui assistera Me Delage. L'enquête pourrait durer deux ou trois jours.

«S'il y a quelque chose à faire pour savoir qui est res-

ponsable de l'attentat criminel contre Alliance Québec, c'est une bonne idée», a déclaré Royal Orr, l'ex-président de l'organisme, animateur depuis trois semaines d'une émission quotidienne sur les ondes d'une station radiophonique anglophone de Montréal.

«Nous étions toujours prêts à aider les policiers dans leur enquête. S'il m'invite, je serai prêt à aider M. Delage», a ajouté M. Orr.

Le président du conseil d'administration d'Alliance Québec, Peter Blaikie, «présume» que l'enquête se penchera également sur les événements qui ont ponctué l'enquête policière.

Me Blaikie a notamment fait allusion aux sources anonymes qui ont fait état de

souçons contre le président sortant d'Alliance Québec, Royal Orr, et aux allégations selon lesquelles M. Orr avait bénéficié de «protection politique».

«Au moins, M. Orr pourra témoigner de façon publique, et je présume qu'il sera très heureux d'avoir cette possibilité qu'il n'a pas eue par le passé», a précisé M. Blaikie.

Mais Cyrille Delage est catégorique: son enquête ne portera pas sur la conduite des policiers.

L'ex-commissaire refuse de préciser les motifs qui l'ont incité à convoquer une enquête publique. «J'aime mieux ne pas m'embarquer là-dedans», a-t-il dit.

Me Delage a remplacé dans ce dossier le commissaire John MacDougall, qui s'en est

retiré le 26 janvier après s'être rappelé qu'il était membre d'Alliance Québec.

Me Delage doit par ailleurs poursuivre à Longueuil à la fin d'avril ou en mai son enquête publique sur l'incendie de l'entrepôt de BPC de Saint-Basile-le-Grand, à laquelle il reste quelque trois jours d'audience.

Mais cela ne devrait pas retarder le début de l'enquête sur l'incendie d'Alliance Québec, dit-il.

Au bureau du ministre de la Sécurité publique, Gil Rémillard, on expliquait hier que le mandat de Me Delage lui permet de faire au terme de son enquête «toute suggestion susceptible d'assurer la protection de la société». Si possible, il doit également «citer le nom de l'auteur présumé».

PARCE QU'UN VOTE ÇA COMPTE...

Autre incident écologique à Shawinigan

Gaz toxique échappé dans l'atmosphère

OTTAWA (PC) — Un autre incident écologique s'est produit à Shawinigan, mais cette fois-ci le ministère fédéral de l'Environnement en a été rapidement averti.

Plus de 3,400 kilos de chlorure de vinyle, un gaz dange-

reux pour l'environnement, se sont échappés jeudi soir d'un autoclave de la compagnie B.F. Goodrich par une soupape mal installée, a indiqué un porte-parole du ministère de l'Environnement, M. Gilles Lauzon.

La fuite s'est produite lors d'un changement de résine de PVC (chlorure de polyvinyle) vers 19h30, a-t-il ajouté. Elle a duré environ cinq minutes, et le gaz s'est échappé dans l'atmosphère par un événement situé au-dessus de l'autoclave.

L'incident a été rapporté vers 22 heures au ministère de l'Environnement, a déclaré M. Lauzon.

Le ministère a dépêché un expert sur les lieux pour faire une évaluation des dégâts et conseiller l'entreprise, a indiqué hier le ministre d'Etat aux Forêts Frank Oberle, en l'absence du ministre de l'Environnement Lucien Bouchard.

Il a affirmé qu'on n'avait rapporté aucune blessure et que le gaz s'était dispersé dans l'atmosphère.

Goodrich devra produire un rapport complet sur la fuite dans les 20 jours, rapport qui

devra exposer toutes les mesures nécessaires pour éviter qu'un tel incident ne se reproduise, a déclaré M. Oberle au cours de la période des questions.

Il s'agit d'une procédure normale, a indiqué M. Lauzon.

Environnement

Le porte-parole a déclaré que le chlorure de vinyle pouvait contaminer l'environnement à long terme. Il a ajouté qu'il s'agissait d'un produit qui pouvait provoquer le cancer s'il était mis en contact avec une personne en très grande quantité et pendant une très longue période de temps.

"Dans cette situation-ci, il n'y a pas de danger", a-t-il affirmé.

Un premier incident écologique s'était produit dans la région de Shawinigan le 4

avril dernier, avec le déversement de plusieurs milliers de litres d'huile contaminée au BPC dans la rivière Saint-Maurice. La compagnie impliquée, Belgo, une division de la papetière Consolidated Bathurst, n'avait pas immédiatement avisé Ottawa de l'incident, ce qui a amené le gouvernement fédéral à tenter des poursuites contre elle.

En vertu de la Loi sur la protection de l'environnement, une entreprise est tenue d'aviser tout de suite le gouvernement fédéral d'un accident écologique, sans quoi elle est passible d'une amende de \$300,000.

M. Lauzon a affirmé hier que le ministère de l'Environnement était satisfait de l'empressement mis par B.F. Goodrich pour le mettre au courant de la fuite de chlorure de vinyle.

En bref

Morgentaler

FREDERICTON (PC) — La politique du gouvernement du Nouveau-Brunswick en matière d'avortement est illégale lorsqu'elle est appliquée à l'extérieur de la province.

Dans un jugement écrit de six pages, la cour du banc de la reine a tranché en faveur du docteur Henry Morgentaler qui avait contesté la politique de la province.

Les services provinciaux avaient refusé de payer au

docteur Morgentaler les frais médicaux encourus par trois femmes du Nouveau-Brunswick sur lesquelles un avortement avait été pratiqué dans sa clinique de Montréal.

La politique du Nouveau-Brunswick en matière d'avortement exige que deux médecins aient déclaré qu'il est devenu nécessaire à leur avis de pratiquer un avortement à l'extérieur de la province, avant que l'assurance-maladie accepte d'en rembourser les frais.

LA DISTANCE NE COMPTE PLUS.

LES QUÉBÉCOIS QUI SONT À L'EXTÉRIEUR DU QUÉBEC ONT MAINTENANT DROIT DE VOTE.

La nouvelle Loi électorale du Québec donne aux Québécoises et aux Québécois qui sont à l'extérieur du Québec depuis moins de dix ans, la possibilité de voter par correspondance.

Pour exercer ce nouveau droit, il faut être inscrit au REGISTRE DES ÉLECTEURS HORS DU QUÉBEC. Pour s'y inscrire, les personnes intéressées doivent en faire la demande au Directeur général des élections.

Les inscriptions au registre seront effectives le 24 avril 1989, date de l'entrée en vigueur de la nouvelle Loi électorale.

AIDEZ-NOUS À LES INFORMER:

Si vous connaissez un parent ou un ami qui peut se prévaloir de son droit de vote, rendez-lui service!

Faites-lui parvenir le formulaire d'inscription, ou communiquez avec le Directeur général des élections pour qu'il lui fasse parvenir un formulaire d'inscription au registre.

Pour obtenir un formulaire ou pour de plus amples renseignements concernant le vote des Québécois hors du Québec, écrivez au:

Directeur général des élections
Service aux électeurs hors du Québec
3460, rue de La Pérade
Sainte-Foy (Québec)
G1X 3Y5

ou composez pour la région de Québec:
643-5380
à l'extérieur de Québec (sans frais):
1-800-463-4378.

VOTE DES QUÉBÉCOIS HORS DU QUÉBEC



Le Directeur général des élections
du Québec
Pierre-F. Côté, C.R.

parce qu'un vote, ça compte

Retrait d'Ottawa de l'assurance-chômage

Barbara McDougall parle de spéculation

OTTAWA (PC) — La ministre de l'Emploi et de l'Immigration Barbara McDougall a qualifié hier de spéculatives les informations selon lesquelles Ottawa aurait décidé de se retirer complètement du financement de l'assurance-chômage.

Aux Communes, elle a suggéré aux partis d'opposition qui la pressaient de questions à ce sujet d'attendre le budget que déposera dans près de deux semaines en Chambre le

ministre des Finances Michael Wilson.

Le quotidien Le Devoir écrivait hier que le gouvernement fédéral s'apprêtait à faire payer tout le régime de l'assurance-chômage par les employeurs et les employés.

Le gouvernement couvre actuellement 26 pour cent des frais de l'assurance-chômage - il y a consacré la somme de \$2.8 milliards en 1988. Employeurs et employés ont

quant à eux versé, par leurs cotisations, \$11.3 milliards au système.

M. Wilson annoncerait lors de son budget, selon le quotidien montréalais, une augmentation de \$2 à \$2.5 milliards des cotisations des employeurs et des employés.

"Cela veut dire que chaque employé et chaque employeur devront déboursier 15 pour cent de plus en contributions", a dénoncé hier aux Communes le député néo-démocrate Steve Langdon.

"Est-il juste de payer plus pour recevoir moins de bénéfices?" a-t-il demandé.

L'opposition libérale a réclamé de son côté le projet de réforme de l'assurance-chômage, rendu public mardi par Mme McDougall sous forme de livre blanc, fasse dès la semaine prochaine l'objet d'études devant le Comité permanent du travail, de l'emploi et de l'immigration.

Le libéral Warren Allmand pense en outre que ce comité parlementaire devrait entreprendre dans les plus brefs délais des audiences publiques à ce sujet à travers tout le Canada.

Mme McDougall a déclaré que les députés auraient tout le loisir d'étudier la réforme en comité dès qu'un projet de loi aura été déposé aux Communes. Le projet de loi de mise en oeuvre de la réforme doit être présenté en

Chambre à la fin du mois de juin.

Le gouvernement veut retrancher, en vertu de son projet de réforme, la somme de \$1.3 milliard aux prestations versées annuellement aux chômeurs afin d'en réinvestir la plus grande partie dans la formation et le recyclage de la main-d'oeuvre.

Les partis d'opposition y

voient un détournement de fonds et une érosion des programmes sociaux canadiens. Le gouvernement se défend en répliquant que le "statu quo n'est pas sacré" et que, en tout état de cause, le Canada continuera de consacrer la même proportion qu'auparavant de son PNB - 2.24 pour cent - à son régime d'assurance-chômage.

Haitiens et Libanais

L'expulsion est suspendue

OTTAWA (PC) — Le gouvernement fédéral a suspendu l'expulsion des ressortissants haïtiens et libanais en situation illégale au Canada.

La ministre de l'Emploi et de l'Immigration Barbara McDougall a pris cette décision la semaine dernière, quelques jours après la tentative de coup d'Etat qui a ébranlé Port-au-Prince, le 2 avril dernier. Dans la semaine qui a suivi, le régime du général Prosper Avril a dû faire face à la rébellion du bataillon d'élite des Léopards et des forces de la caserne Desalines. Selon le ministère canadien des Affaires extérieures, la situation commence tout juste à se stabiliser.

Quant au Liban, il vient d'entrer dans sa 15ème année

de guerre civile. Depuis un mois, les tirs d'obus y ont fait 180 morts et 630 blessés.

L'attaché de presse de Mme McDougall, M. Ian Sadinsky, a déclaré hier que le moratoire sur l'expulsion des ressortissants haïtiens et libanais ne constituait qu'une mesure temporaire.

"La ministre a demandé de ne renvoyer personne en Haïti et au Liban tant que la situation actuelle persistera", a-t-il déclaré.

M. Richard Saint-Louis, du ministère de l'Emploi et de l'Immigration à Montréal, a affirmé que la directive de la ministre McDougall avait été mise en oeuvre dès sa réception, soit le 7 avril dernier.

Au Québec, 57 Haïtiens sont visés par une ordonnance de renvoi.



Le vice-président de la Brasserie O'Keefe Ltée, monsieur Ed Prévost (à gauche), a remis un don de 15000\$ à Me Louis-Paul Allard (à droite), président de la Fondation québécoise en environnement.

La Fondation québécoise en environnement est un organisme sans but lucratif qui a pour objectifs l'information, l'éducation et la recherche dans le domaine de l'environnement.

On peut rejoindre la Fondation québécoise en environnement au:

855 est, Sainte-Catherine
11e étage / #1119
Montréal (Québec) - H2L 4P5
Tél.: (514) 849-3323



«...oui, je vous recommande un certificat de placement garanti, car nos taux sont parmi les meilleurs.»

«Et si vous le désirez, on peut même faire la transaction par téléphone!»

C'est un mode d'épargne fiable et à haut rendement.

À propos, si vous êtes âgé de 60 ans ou plus, vous aurez droit à une prime de 0,125 %.

Puis-je faire autre chose pour vous aider?»

 Fiducie Desjardins

11,75%
1 an

Intérêts payés annuellement

Chicoutimi : 549-5746 / 1-800-463-9657

Institution inscrite à la Régie de l'assurance-dépôts du Québec. Taux pouvant varier sans préavis.



RADIO CJMT 142

La Super Station!

Morgentaler remporte une autre victoire

FREDERICTON (PC) — Le docteur Henry Morgentaler vient de remporter une deuxième victoire en une semaine, au Nouveau-Brunswick cette fois.

La Cour du banc de la reine du Nouveau-Brunswick a statué vendredi que la loi provinciale sur l'avortement est illégale hors du Nouveau-Brunswick et ne peut s'appliquer aux membres de la profession médicale à l'extérieur de la province.

Le Dr Morgentaler avait décidé de contester la loi quand la province a refusé de lui payer les coûts de trois avortements pratiqués sur des femmes du Nouveau-Brunswick à sa clinique de Montréal, alléguant que l'établissement ne respectait pas les critères gouvernementaux.

Le juge Ronald C. Stevenson a déclaré hier qu'il était «irréaliste d'appliquer des politiques ou des règlements du Nouveau-Brunswick aux services fournis à une résidente alors que celle-ci se trouve temporairement à l'extérieur de la province».

«Le médecin qui fournit ces services, et la patiente qui les reçoit, ne devraient pas être privés des avantages de l'assurance-maladie simplement parce qu'un acte considéré comme légal dans une autre

juridiction contrevient de quelque façon à une politique en vigueur au Nouveau-

Brunswick», a-t-il ajouté. Interviewé hier à Toronto, le Dr Morgentaler a affirmé

que «la tendance» était «en notre faveur». La décision du tribunal du

Nouveau-Brunswick réjouit le médecin, mais il trouve qu'elle ne va pas assez loin.

TOUT EST REDUIT

325,000\$

de marchandises en vente

Vente après inventaire
 Vente après inventaire
 Vente après inventaire

3 Jours
Jeudi
Vendredi
Samedi

3 Jours
Jeudi
Vendredi
Samedi

Lingerie

Ligne d'Eve enr

ATRIUM
146, Racine est
Chicoutimi
543-4114

Pyjamas

Robe de chambre

Pantoufles

Vêtements d'été

Culottes

Camisoles

Uniformes

Robes de nuit

Ensembles

Maillots

Soutiens-gorge

Jupons

Bas

Lingerie

Complexe Gagnon Frères Chicoutimi

LE SUPER PARTY

Patio

CITADELLE

DIX JOURS DE VENTE DU 5 AU 15 AVRIL!

CHAISE LONGUE FESTIVAL

- dossier ajustable
- en blanc seulement
- appui-bras
- 100% résine de synthèse

LIMITE: 2 PAR CLIENT rég. 199\$

seulement

119\$

ENSEMBLE DE PATIO 100% RÉSINE DE SYNTHÈSE

Comprenant:

- table Muscadet
- 6 chaises Calypso, 5 positions
- parasol super opaque en texteline* de 7 1/2 pi
- base de ciment

seulement

699\$

garanti 5 ans

PAYEZ ET EMPORTEZ. LE DÉPARTEMENT DE MEUBLES DE PATIO EST FERMÉ LE DIMANCHE. Offre valable jusqu'à épuisement des stocks.

CITADELLE

N°1

SUR TOUTE LA LIGNE

Jonquière

3535, boul. St-François

547-2635

St-Félicien

851, Route 169 Nord

679-3300

Lundi au mercredi: 9h à 18h Jeudi et vendredi: 9h à 21h Samedi: 9h à 17h Dimanche: 11h à 17h

LE QUOTIDIEN, samedi 15 avril 1989 — 21

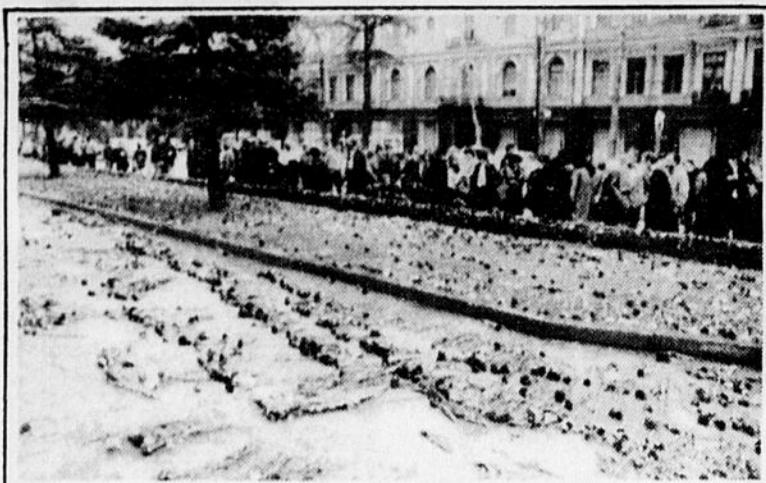

VICTIMES — Des habitants de la ville de Tbilisi viennent en grand nombre déposer des fleurs à l'endroit où 18 personnes ont été tués par la police soviétique lors d'une manifestation qui s'est tenue sur la principale artère de la capitale géorgienne. (Laserphoto PA)

Les causes réelles toujours inconnues

L'«effet de serre»: un mal sans solution

PARIS (AFP) — Il n'existe pas de panacée contre l'«effet de serre», car ce phénomène de réchauffement de l'atmosphère est peut-être lié à tous les aspects de l'activité économique et non seulement aux rejets de dioxyde de carbone par les grandes installations industrielles, selon des spécialistes.

Près de 200 scientifiques et

experts, réunis de mercredi à vendredi à Paris sous l'égide de l'OCDE et de l'Agence internationale de l'Energie (AIE), ont dressé le constat de leur faibles connaissances sur les causes réelles du réchauffement climatique.

Selon un communiqué publié à la fin de la réunion, les participants ont en effet reconnu les «lacunes importantes de la connaissance scientifique concernant le lien entre les rejets dans l'atmosphère et les changements climatiques».

Les spécialistes ont insisté sur la complexité du processus de réchauffement, et sur «le rôle d'autres gaz que le dioxyde de carbone, comme le méthane et les chlorofluorocarbones (CFC, déjà incriminés dans la destruction de la couche d'ozone). La responsabilité des activités non-énergétiques, y compris l'industrie et l'agriculture, dans le réchauffement général de l'atmosphère doit également être mise en avant, ont-ils estimé.

Selon M. Sergio Garibba, directeur de recherche et développement à l'AIE, la diver-

sité des points de vue exprimés et des scénarios envisagés montre «à quel point il est difficile de se faire une idée d'ensemble de tous les facteurs impliqués dans l'effet de serre».

Remèdes

Côté remèdes, les sons de cloche divergent également d'un pays, et d'un expert à l'autre. «Il y a un consensus général pour estimer que des solutions technologiques permettant de réduire les rejets des installations énergétiques existent mais qu'aucune filière technologique ne peut être considérée comme la plus efficace», selon le communiqué final.

Selon Mme Helga Steeg, directeur exécutif de l'AIE, «il n'y a pas une réponse unique ou une solution unique qui puisse être appliquée aux pays industrialisés séparément».

Un effort de coordination internationale des différents moyens de lutte «est probablement la seule réponse efficace dont nous disposons à l'heure actuelle», a-t-elle ajouté.

Avec 1,1 milliard d'habitants

La Chine est menacée

PEKIN (AFP) — La Chine compte officiellement depuis vendredi 1,1 milliard d'habitants mais est menacée à court terme de ne plus pouvoir nourrir ou loger décemment sa population si la politique de contrôle des naissances n'est pas respectée à la lettre, a averti un haut dirigeant.

«L'accroissement énorme de la population et le niveau généralement très médiocre de l'enseignement vont poser de sérieux problèmes», a déclaré jeudi le vice-premier ministre chinois, M. Tian

Jiyun, devant des dirigeants chinois et des démographes réunis dans le Palais du peuple, au centre de Pékin.

M. Tian se faisait l'écho du numéro un chinois Deng Xiaoping, qui a reconnu récemment avec une rare franchise l'échec de la politique de contrôle des naissances lancée il y a dix ans en Chine et celle menée dans l'enseignement.

«Notre difficulté réside dans notre immense population que nous avons échoué à contrôler efficacement», avait déclaré M. Deng samedi dernier.

Officiellement, au moins 40 millions de Chinois habitant des régions défavorisées ne mangeront sans doute pas à leur faim cette année.

«Nous avons tout juste de quoi nourrir» la population, avait souligné M. Deng, qui faisait allusion à la stagnation depuis quatre ans de la production céréalière, autour de 400 millions de tonnes par an.

Les autorités ont reconnu récemment que l'objectif de 1,2 milliard de Chinois en l'an 2000 qu'elles s'étaient fixé au début de la décennie serait dépassé de près de 100 millions d'habitants.

IL N'Y A PAS DE SAISON POUR LE BONHEUR... NI POUR LES CADEAUX

Bijouterie **Cyrille Savard** Vous propose

AVRIL...MOIS DU DIAMANT Pour vous, un lot de diamants directement de Belgique

EXEMPLES DE NOS PRIX:

Taille	Poids	Qualité	Couleur	Prix concurrent	Prix Cyrille Savard
Brillant	.10 ct	Sli	H	229.\$	160.\$
Brillant	.25 ct	VVSi	H	1,150.\$	805.\$
Brillant	.30 ct	Sli	I	1,200.\$	840.\$
Brillant	.42 ct	VVSi	H	2,800.\$	1,960.\$

* ct: carat.

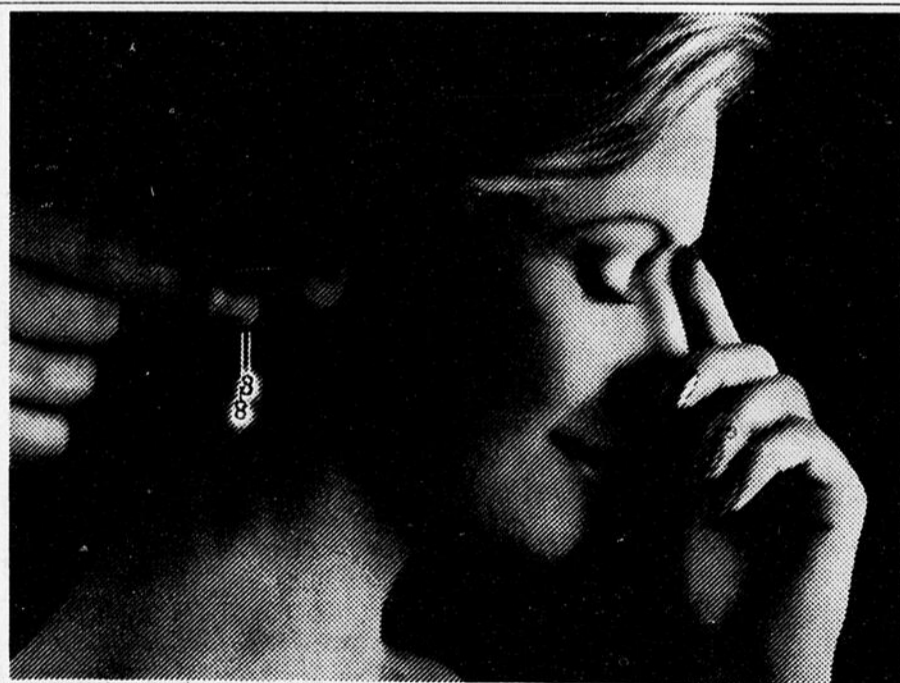

HABILLEZ-LA. DE DIAMANTS.

4C Quatre critères de qualité: pureté, couleur, taille et poids.

Un diamant est éternel.

Plus de **25%** de rabais sur tout bijou en magasin comprenant 1 diamant ou plus

Bijouterie **Cyrille Savard**

Place du Royaume Chicoutimi

Les quinze ans de l'Atelier de musique de Jonquière

Bilan positif... malgré un déficit

JONQUIERE (CL) — L'Atelier de musique de Jonquière célèbre sa quinzième année d'existence en dressant un bilan fort positif, malgré un déficit accumulé au cours des dernières années.



Christiane Laforge

Cette école est en effet la première en importance parmi les écoles de musique subventionnées par le ministère des Affaires culturelles, avec ses 1,200 élèves inscrits, ses 59 employés et un budget de \$500,000.

Plusieurs activités ont été ajoutées au programme annuel afin de marquer cet anniversaire. La principale, le «Grand concert», aura lieu à Jonquière, le 14 mai, en compagnie de quatre artistes chevronnés, comme le précisait un premier reportage, publié dans l'édition du Quotidien de jeudi dernier.

Précédant ce concert de prestige au cours duquel des oeuvres célèbres seront interprétées par Claudine Côté, soprano, Michèle Gauthier, violoniste, Claudel Callender, baryton-basse, et Suzanne Goyette, pianiste, les élèves de l'Atelier de musique offriront leur concert annuel.

Concert des élèves

Le concert des élèves s'inscrit dans le programme général de l'Atelier de musique dans le but de les inciter à utiliser les connaissances acquises afin de se produire en public.

Ce concert annuel aura lieu au Roussillon Saguenay, le 16 avril, à 10 h 15 et à 14 h 15.

Ils seront 500 à interpréter une pièce de leur répertoire. On retrouvera plusieurs des 39 disciplines enseignées: guitare, flûtes à bec, flûtes traversières, saxophones,

clarinettes, harmonie instrumentale, stage band, ensemble de jazz, chorale (celle des Bout-choux ou celle d'express-sons).

Tant pour les élèves que pour les professeurs, l'école a prévu plusieurs occasions pour permettre aux étudiants de se présenter en public: concerts hebdomadaires des élèves, concert annuel des professeurs, plusieurs messes, concert-rassemblement des cordes, cliniques de perfectionnement des maîtres, trois semaines d'ateliers pédagogiques pour le perfectionnement des élèves, une trentaine de concerts devant le public de clubs sociaux ou lors de certains événements. Et, parmi les plus importants, le concert spécial de la tournée de l'intégrale de Chopin avec le pianiste Michel Dussault.

Une neuvième partie de cette intégrale de Chopin, entreprise par Michel Dussault il y a plusieurs années, sera présentée dans la région à la fin d'avril, soit le 28 avril, à 20 h, à Jonquière, à l'église St-John-of-the-Saguenay, de la rue Berthier à Jonquière (secteur Arvida), et le 30 avril, à 16 h, à la salle du Camp musical de Métabetchouan. Cette fois, le pianiste interprétera des oeuvres composées au cours d'une période de vingt ans de production: la Fugue qui aurait été écrite en 1846, deux nocturnes opus 62, composées en 1846, neuf Mazurkas «Notre-Temps» de 1840, quatre Mazurkas opus 33 de 1837-38, ainsi que les quatre de l'opus 41 de 1838. Il jouera également la 6e polonaise posthume (1829), Variation sur la marche des puritains de bellini, 4 études opus 25 no 9, 10, 11, 12, le Largo (1832), le Prélude opus 45, le Prélude posthume, un Rondeau opus 73-bis et le 2e Scherzo opus 31.

L'Atelier de musique

Corporation sans but lucratif, l'Atelier de musi-



ANNIVERSAIRE — Le quinzième anniversaire de l'Atelier de musique de Jonquière sera célébré de belle façon s'il n'en tient qu'à Mme Pauline Morrier-Gauthier (au centre),

qui est entourée, sur cette photo, par Suzanne Goyette, Claudel Callender, Johanne Roy et Claudine Côté.

(Photo Rocket Lavoie)

que de Jonquière a été fondé en 1974, après qu'un sondage effectué auprès de la clientèle scolaire d'Arvida eut révélé l'intérêt marqué de la population pour l'apprentissage de la musique.

Le premier conseil d'administration a été formé des sept membres fondateurs qui étaient Pauline Morrier (actuelle PDG de l'école) et Alain Gauthier, Denise Morin, Thérèse et André Labbé, Christiane et Jean-Yves Tremblay. L'école portait alors le nom de Atelier de musique d'Arvida. Il comptait 250 élèves, 13 professeurs et offrait dix disciplines instrumentales et vocales.

Lors de la fusion entre Jonquière, Kénogami et Arvida, l'Atelier de musique a décidé de desservir les trois secteurs, devenant, en 1977, l'Atelier de musique de Jonquière.

Quinze ans plus tard, l'école a 1,200 élèves suivant au moins un cours par semaine. Parmi eux 900 élèves suivent un deuxième cours hebdomadaire, et 350 en suivent

un troisième. Les cours sont donnés au Centre culturel de Jonquière, tandis que l'administration de l'Atelier de musique est logée à l'école Saint-Philippe (secteur Arvida).

Gérant un budget d'un demi million de dollars, l'Atelier tient à maintenir des coûts abordables pour ses étudiants tout en offrant des salaires raisonnables à ses professeurs. La directrice-générale n'a pu donner de chiffres sur les entrées globales et sur le déficit accumulé, l'année fiscale se terminant le 30 avril. Elle a cependant, déclaré, que les subventions pourraient être trois fois plus élevées pour répondre aux besoins de l'école. Sans révéler le chiffre total du déficit accumulé, que le tirage organisé l'an dernier aurait résorbé dans une proportion de 90 pour cent, Pauline Morrier-Gauthier a souligné que «pour avoir des subventions, il faut avoir un déficit.»

Les subventions accordées par la Direction ré-

gionale du ministère des Affaires culturelles à l'Atelier de musique de Jonquière, se situe entre \$20,000 et \$25,000. Chaque région a sa propre politique. Ici, Mme Gauthier pense que les subventions sont partagées entre les écoles au prorata du nombre des étudiants inscrits.

Les spectacles

Rappelons quelques dates concernant les prochaines activités de l'Atelier de musique de Jonquière. Le dimanche 16 avril, à 10 h 15 et à 14 h 15, au Roussillon Saguenay: **Concert annuel des élèves.** Le 28 avril, à 20 h, à l'église St-John (secteur Arvida) et le 30 avril, à 16 h, au Camp musical de Métabetchouan, **Michel Dussault**, interprétera la neuvième partie de l'intégrale de Chopin. Le 14 mai, à 20 h, à la salle François-Brassard de Jonquière, le **Grand concert** avec Claudine Côté, Michèle Gauthier, Claudel Callender et Suzanne Goyette.

Concours de musique

Près d'un millier de jeunes sont inscrits au 31^e Concours de musique du Canada, lequel est reconnu par l'ensemble des institutions musicales du

pays. Les 22 et 23 avril, les auditions préliminaires de la section du Saguenay-Lac-Saint-Jean se dérouleront au Centre culturel du Mont Jacob, à Jonquière. Vingt-six participants, âgés entre 8 et 23 ans, y sont attendus.



O VERTIGO — «Chagall» et «Don Quichotte» seront les deux oeuvres dansées par la compagnie de danse O Vertigo, à l'auditorium Dufour de Chicoutimi, le dimanche 23 avril, à 20 h.

SUR LA MEME NOTE — «Partons sur la même note» est le thème de la semaine de la musique, qui se tiendra du 15 au 21 avril, à Alma, sous la coordination de Ghislain Simard. Le spectacle d'ouverture, qui sera présenté ce soir, à l'auditorium d'Alma (Pavillon Wolbrod-Dufour), à 19 h 30, mettra à contribution des élèves des commissions scolaires d'Alma, de Delisle, Belle-Rivière, Saguenay Valley, de la Régionale du Lac-Saint-Jean, de même que des étudiants de la concentration musique du Cégep d'Alma.

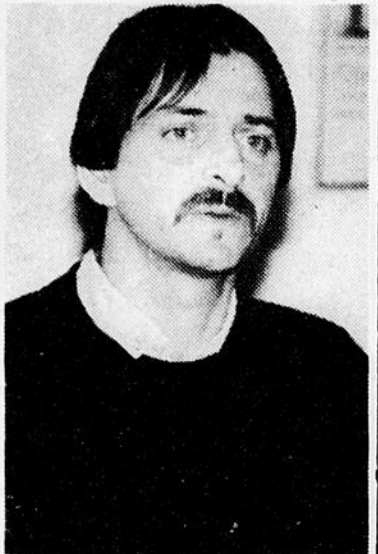

FREDERIC FRANCOIS était de passage à Alma, récemment. Le populaire chanteur français en a profité pour bavarder avec le sympathique Benoit Dufour, du restaurant Le Bordelais.

(Photo Steeve Tremblay)

Le merveilleux monde des livres

Les bibliothèques municipales de La Doré et de Sainte-Elisabeth de Proulx présenteront, le lundi 17 avril — respectivement à 10 h et 14 h —, une animation-théâtre dont le thème sera «Le monde merveilleux des livres», en compagnie de Rigobert, le «minou» bien connu de la troupe de théâtre le Frou Frou. Une invitation toute spéciale est lancée aux enfants de 3 à 12 ans.

Le monde fascinant de la marionnette

Le Service des loisirs de la ville de Jonquière tient une activité, aujourd'hui, à 14 h, ayant pour thème **Le monde fascinant de la marionnette**. Un rendez-vous à ne pas manquer, à la succursale d'Arvida de la Bibliothèque municipale de Jonquière. L'activité sera animée par Richard Bouchard. L'entrée est libre.

Sérigraphie

Une sérigraphiste professionnelle, **Suzanne Brunet**, exposera ses oeuvres, à compter du lundi 17 avril, à la galerie Le pinceau musical inc. de Jonquière.

Les élèves en récital

Le récital annuel «spécial anniversaire» des élèves de l'École de musique et de solfège de Chicoutimi sera donné, le dimanche, 30 avril, à 19 h 30, à l'auditorium Dufour de Chicoutimi.

Gala folklorique

À l'occasion du Rendez-vous musicarts 89, le Gala de folklore

de Normandin se déroulera au centre sportif de l'endroit, le 7 mai, à 23 h. Plus de 70 musiciens provenant tant de la région que de la Côte Nord, du comté de Portneuf, de Lotbinière ou d'ailleurs, sont attendus à cet événement. Des informations supplémentaires sont disponibles en appelant à l'un des numéros suivants: 274-2024 ou 274-2728.



LOUIS LORTIE EN RECITAL — Les mélomanes auront la chance d'entendre le grand pianiste québécois Louis Lortie, le jeudi 20 avril, à 21 h. Celui-ci donnera en effet un concert à l'auditorium Dufour de Chicoutimi. Un programme qui sera entièrement consacré à Chopin.

Concours de dessin et de peinture

La Bibliothèque municipale de Chicoutimi organise un concours de dessin et de peinture qui se terminera le 15 juin. Celui-ci s'adresse aux résidents âgés de 30 ans et plus répartis en deux groupes — 30 à 60 ans et 60 ans et plus. Une seule oeuvre sera admise pour chacun des participants. Elle devra être envoyée avant le jeudi 15 juin, à 20 h. Les gagnants seront connus le 22 juin.



LES FIANCES de l'armoire à linge est une comédie écrite par le Britannique Joe Orton et adaptée par Jean Richard. C'est aussi la pièce qui prendra l'affiche de l'auditorium Dufour, le vendredi 21 avril, à 21 h, et à laquelle participera Jacques Lussier, Claude Prigent, Ghyslain Tremblay, Louise Dussault, Julie Saint-Pierre et Aubert Pallascio.

Au grand écran

Pelle le conquérant

Au Ciné-club de l'auditorium Dufour, le lundi 17 avril, à 20 h, le film le plus coté, cette année, avec sa «Palme d'Or» à Cannes et l'«Oscar du meilleur film étranger», **Pelle le conquérant**, du réalisateur danois Bille August. Il s'agit d'une histoire profondément humaniste sur les thèmes de l'exploitation de l'homme et de la relation entre un père et son fils.

El Dorado

Au programme du ciné-club de Saint-Félicien, le jeudi 13 avril, à 20 h 30, **El Dorado**, un film réalisé en 1988 par l'Espagnol Carlos Saura et mettant en vedette Omero Antonutti, Gabriela Roel et Lambert Wilson. «El Dorado» relate l'histoire d'une expédition espagnole partant du Pérou en quête de l'El Dorado, le légendaire pays de l'or. L'aventure, dirigée par le noble Pedro de Urua accompagné de sa maîtresse, ne va pas sans danger. Un film à voir, au cinéma Félicinois.



PELLE LE CONQUERANT, un film réalisé par le Danois Bill August, figure au programme du ciné-club de l'auditorium Dufour, le lundi 17 avril, à 20 h.

"Artefact", au CNE

Les étudiants exposent leurs oeuvres

JONQUIERE (CL) — Les étudiants en arts plastiques du Cégep de Jonquière présentent leur exposition annuelle au Centre national d'exposition. L'ensemble des disciplines des première et deuxième années y est représenté, formant un éventail assez complet de la démarche expérimentale de leur formation.

L'exposition est, en ce sens, fort intéressante, puisqu'elle permet d'évaluer la progression et la diversité des travaux effectués au cours de leur année scolaire.

Chaque étudiant désireux de participer à l'exposition proposait cinq choix. Deux oeuvres étaient retenues selon les priorités et la qualité, tout en tenant compte qu'il fallait que l'ensemble des techniques soit représenté.

Selon le professeur d'histoire de l'art, Roger Sarazin, les étudiants se répartissent en deux catégories: il y a ceux qui préfèrent l'art pictural plus formel, qui sont davantage à l'aise dans un projet précis, avec ses règles, et d'autres qui prennent des risques, se plaisent dans la recherche hors d'un encadrement trop étroit.

«On prétend que c'est le temps et le lieu de l'expérimentation, déclare Roger Sarazin, considérant qu'il est bon de pousser les élèves à multiplier les expériences. Le problème de l'école, ajoute-t-il, c'est que les jeunes ont de la misère à savoir où aller. Ils ont beaucoup de difficultés à se motiver. Ceux qui savent ce qu'ils veulent faire plus tard, qui savent où ils vont, sont très motivés.»

Trente-neuf étudiants étaient inscrits en arts plastiques au Cégep de Jonquière. Un nombre plus élevé que d'habitude.

Un secteur qui subit de nombreuses démissions en cours de route, et ce à travers le Québec. A la première année, aucun prérequis n'est nécessaire. Beaucoup de jeunes croient à tort que les arts plastiques est le choix de la facilité.

Ils réalisent très vite que, loin d'être facile, l'étude des arts plastiques exige beaucoup de travail. Il ne suffit pas de mémoriser, il faut exécuter, pratiquer, expérimenter, faire des recherches.

Ce que les jeunes ignorent souvent, c'est que la



ARTEFACT — Les étudiants en arts plastiques du Cégep de Jonquière exposent quelques-unes de leurs oeuvres, jusqu'au 23 avril.

Leur professeur d'histoire de l'Art, Roger Sarazin, regarde le tout d'un oeil attentif.

(Photo Rocket Lavoie)

formation en arts plastiques ouvrent de nom-

breuses portes. Ceux qui ont une formation gé-

nerale ou spécialisée en arts ont de nombreuses possi-

bilités de choix de carrière: architecture, enseignement des arts, illustration, impression, industrie, photographie, commerce, décoration, audio-visuel, monde des arts (conservateur, critique, guide, artiste, restaurateur), communication, métiers d'art: fibres, céramique, métaux.

Selon la spécialité choisie, ils ont le choix entre sept universités au Québec où se perfectionner en fonction de cinq domaines possibles: design, culture, image, mode et spectacle, médecine (esthétique).

Des informations qui invitent à regarder d'un oeil neuf les travaux exposés.

Au-delà de l'aspect visuel se profilent bien des avenues possibles pour l'avenir.

L'exposition «Artefact» des étudiants du département Arts visuels du Cégep de Jonquière, au Centre national d'exposition, se terminera le 23 avril.

Semaine mondiale de la marionnette du Québec

Jonquière sera la ville-hôtesse

JONQUIERE (CL) — La première édition de la Semaine mondiale de la marionnette du Québec aura lieu à Jonquière. Cet événement, initialement orienté vers la marionnette, associera le cirque à son programme de spectacles et d'ateliers. Deux disciplines qui seront représentées en 35 représentations provenant de l'Europe, des Etats-Unis, du Québec et du Canada. Il y aura, pour compléter, un colloque international sur l'utilisation de la marionnette en thérapie, une exposition et des ateliers.

Ce festival est la concrétisation d'un projet de longue haleine soutenu par les responsables du Centre populaire de la marionnette au Saguenay (CPMS). En 1988, le CPMS obtenait l'appui du Conseil régional de la culture, membre du comité provisoire, dans le but de former la corporation indépendante fondée en janvier 1989, aboutissant à la Semaine mondiale de la marionnette, en juillet 1990.

«Pour les marionnettistes du Québec et du Canada, un événement comme la Semaine mondiale de la marionnette du Québec (SMMQ) crée

un terrain privilégié d'échange avec d'autres artistes et est un facteur d'enrichissement et de motivation inestimable, affirment les promoteurs.»

La tenue de cet événement au Saguenay est la conséquence de la présence de plusieurs troupes de théâtre spécialisées dans les pièces pour enfants. Richard Bouchard, marionnettiste, a été le premier instigateur de ce projet, repris ensuite par le Centre populaire de la marionnette au Saguenay.

Des contacts établis entre le CPMS, le Comité organisateur du Festival mondial des théâtres de marionnettes de Charleville-Mézières, l'Association québécoise des marionnettistes et l'Union internationale de la marionnette, ont garanti l'appui moral et technique dans la diffusion et le développement du théâtre de marionnettes.

Le projet a été présenté à l'assemblée générale de l'Association québécoise des marionnettistes, tenue à Montréal en septembre 1988. Des démarches ont été entreprises en Europe, le tout

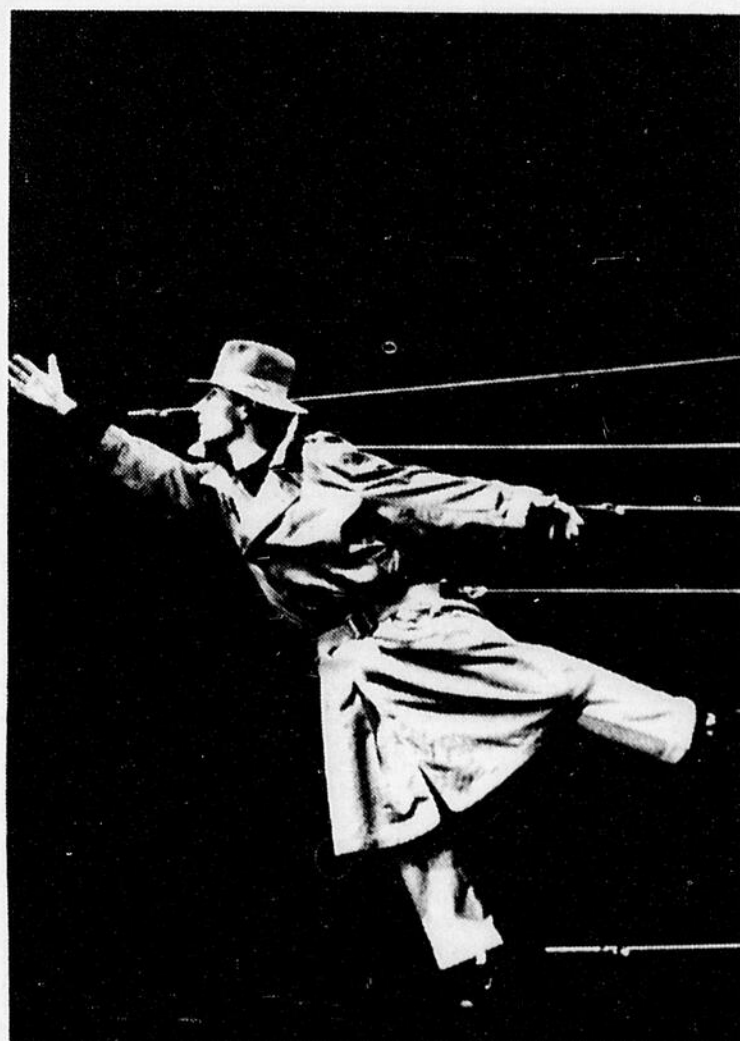

MARIONNETTE — Jonquière sera la ville-hôtesse de la Semaine mondiale de la marionnette du Québec, en juillet 1990, à l'instigation du Centre populaire de la marionnette du Saguenay.

aboutissant finalement à la création de la Semaine mondiale de la marion-

nette, dont la première édition aura lieu l'an prochain, à Jonquière.

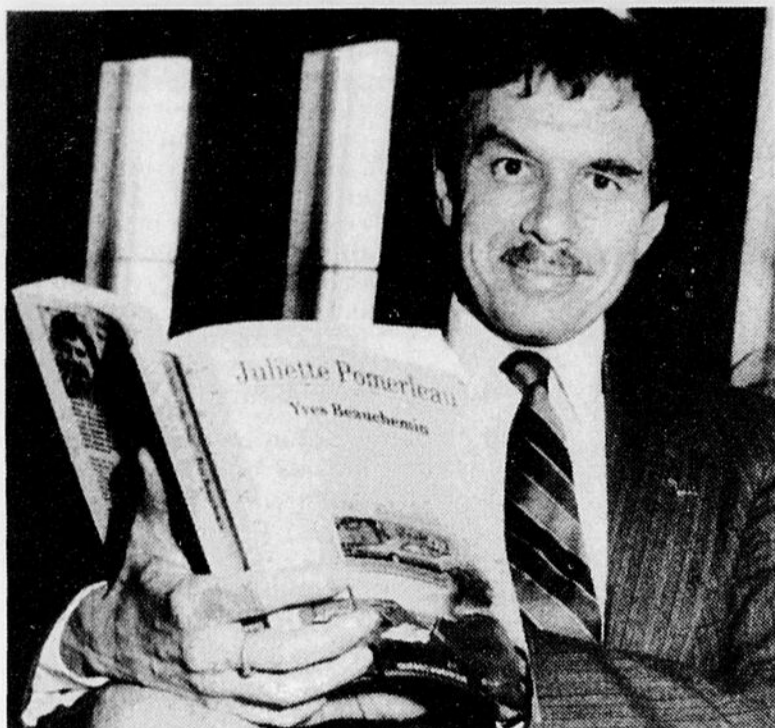

EXIGEANT — Yves Beauchemin, l'auteur du livre «Le matou», est fier de son dernier-né, «Juliette Pomerleau» lequel, quelques semaines après sa sortie, semble également obtenir la faveur du public. (Photo Jeannot Lévesque)

Avec «Juliette Pomerleau»

Beauchemin reprend le chemin du succès

CHICOUTIMI (CL) — Après «Le Matou», Yves Beauchemin reprend la route du succès littéraire avec son nouveau roman: «Juliette Pomerleau».

Il a consacré huit années à la rédaction de ce livre de 700 pages et si cela n'avait été de son éditeur, il serait encore à le corriger. «Je suis très exigeant, dit-il. Après «Le Matou», j'étais poussé dans le dos pour accélérer la production d'un autre roman. La machine du marketing faisait pression. J'ai vaincu la machine du marketing, déclare-t-il, ajoutant avoir

réussi à retarder de plus de deux ans la sortie de son roman.»

Yves Beauchemin met en pratique la devise de son père: «Si tu dois faire quelque chose, fais-le bien.» Il ne pouvait non plus se permettre un échec après le grand succès du livre «Le matou». «Le public ne pardonne pas, dit-il. Au cours des six derniers mois, j'ai réellement eu le trac.» Depuis cinq ans, Yves Beauchemin a quitté son poste de chercheur à Radio-Québec, prenant un long congé afin de se consacrer exclusivement à l'écriture. Un privilège rare que celui de vivre de ses oeuvres. Un choix risqué, car on ne peut prédire les succès futurs.

Heureusement, après quelques semaines, 33,000 exemplaires de «Juliette Pomerleau» ont été vendus. Le premier tirage de 30,000 copies a été épuisé en deux semaines. Le second tirage est de 20,000. Cela augure bien pour l'avenir du livre que beaucoup de lecteurs considèrent supérieur au «matou».

Le personnage d'abord

Yves Beauchemin construit ses livres à partir d'un personnage principal. L'histoire se développe petit à petit, de questions en questions, laborieusement. «J'avais Juliette en tête. Je savais qu'elle cherchait quelque chose ou quelqu'un, mais je me demandais qui, quoi, pourquoi? Puis j'ai trouvé Adèle, sa nièce, qui se dérobait. Il me fallait un motif. Lorsque l'enfant s'est intégré à l'histoire, j'ai compris pourquoi Adèle fuyait sa tante.»

Yves Beauchemin avoue travailler en plusieurs étapes. Il y a d'abord le premier jet, rapide, écrit sans tenir compte de la qualité du texte. Il lui a fallu dix mois pour ce roman. «Après, c'est le vrai travail, dit-il. Je n'ai pas l'écriture facile; c'est gagné de haute lutte.» Il remanie

le texte plusieurs fois, le soumet à des lecteurs, épure sans cesse. «A la dernière version, il s'agit d'enlever tous les mots inutiles. Un travail qui a nécessité l'aide de collaborateurs. Mon éditeur mettait de la pression pour que je termine. Il n'y a pas 50 façons d'accélérer les choses. Je ne voulais pas faire de compromis.»

L'auteur est très soucieux de l'avenir de la langue française qui, précise-t-il, «est mon outil de travail. Outil dont le dictionnaire Robert est devenu un élément indispensable.» L'écrivain n'a pas beaucoup d'éloges pour les dernières éditions des dictionnaires Larousse, qui favorisent les anglicismes au détriment du français. «Le Québec est en train de montrer la voie à la France, dit-il, au sujet de la défense de la langue. Question qui lui tient à coeur et qui le portera à déclarer: j'ai autant confiance en Bourassa pour la politique de la langue qu'en un chauffeur d'autobus aveugle.»

Il ne tient cependant pas à être qualifié d'auteur à message. «Le rôle d'un romancier est de raconter une bonne histoire, dit-il. Le pire ennemi de la littérature, c'est l'ennui.»

La rédaction de «Juliette Pomerleau» à peine terminée, il faut penser à un autre livre. Mais il se donne un certain temps pour reprendre son souffle. Lui qui s'inspire des êtres qui l'entoure sait qu'il y aura une nouvelle rencontre. Juliette, c'était une femme de ménage qu'il a transformée en comptable. Denis, à son insu, c'était son fils Alexis. Car, au fond de lui, Yves Beauchemin sait qu'il est plutôt possédé par ses personnages, lesquels puisent leurs traits dans la mémoire inconsciente de l'auteur: «Ce n'est pas vraiment des choix. On n'a pas l'impression de contrôler grand chose, conclut-il.»

Une façon de dire les choses les plus simples

«Juliette Pomerleau», roman d'Yves Beauchemin. Collection Littérature d'Amérique. 696 pages. Editions Québec-Amérique. Yves Beauchemin sait

donner de l'envergure à des faits anodins. Son dernier livre en est un bel exemple. Les personnages n'ont rien de particulier, si ce n'est que l'auteur réussit à transformer les petits détails en suspense, les particularités en événement: que ce soit l'obésité de Juliette, le génie du compositeur trop modeste, la curiosité maladroite du photographe, la vulnérabilité de la nièce, la jalousie possessive du libraire, les espoirs de la jeune violoniste ou la hargne excessive de la soeur de Juliette. Téléphoner, attendre, écouter la musique, sans oublier les rivalités fraternelles qui se transforment en véritable guérilla.

Le style est vif, les dialogues sont nombreux, accélérant le mouvement de l'histoire au cours de laquelle on assiste au déroulement des recherches que mènent Juliette afin de retrouver sa nièce.

L'intrigue repose sur cette recherche. Le plaisir de l'histoire découle de la saveur que donne à ses personnages un écrivain qui déborde d'imagination pour dire les choses les plus ordinaires.

Il y a de la vitalité, de la couleur, du mystère, sans oublier l'étonnante chaleur qui se dégage des liens entre les acteurs de cette aventure qui s'aiment et se haïssent, partageant une part de chaque existence comme les témoins privilégiés de la «Vie».

Sur les tablettes

«Attention: parents fragiles», parce que les enfants changent le monde. Paule Brière. Editions du Boréal. 180 pages. \$17.95.

Il existe tellement de livres pour conseiller les parents, que l'on s'interroge encore sur le pourquoi de nouvelles publications. Parce que le propos est nouveau, sans doute, ce qui avait d'ailleurs incité quelqu'un (dont j'ai oublié le nom) à écrire un livre suave: «Cent recettes sur l'art d'apprêter les bébés», démontrant les multiples contradictions entre les conseils donnés.

Paule Brière, cependant, traite la question en tenant compte d'une réalité souvent occultée: un enfant ça change le monde. Son arrivée bouleverse l'existence des parents, provoque souvent des dépressions, entraîne une profonde transformation de la relation du couple.

L'auteure cite plusieurs témoignages pertinents. Par ces propos, on comprend que la situation diffère selon les enfants et les conditions, qu'il y a des problèmes communs avec des solutions individuelles. Avoir un enfant comporte des enjeux sociaux et économiques auxquels les parents sont confrontés. Oui, les parents sont fragiles. Il est temps que ce soit dit.

«Pour guérir du mal de mère». Récit de Raymond

Héту. 120 pages. Editions VLB. \$12.95.

Raymond Héту revendique le droit au respect pour les enfants. Alors que la tradition veut que soit enseigné le respect des parents, l'enfant demeure objet de dévouement, d'assouvissement sexuel, de mépris, subissant des humiliations de parents incompréhensifs et abusifs. «Devenu adulte, cet enfant maltraité et bafoué se questionne sur le comportement de cette mère violente en faisant à rebours le chemin de son enfance malheureuse, pour mieux évacuer, une fois pour toutes, les traumatismes divers qu'il a subis, écrit l'auteur, professeur de psychologie dans une université montréalaise.»

«L'Homme désemparé», essai de Michel Dorais. 164 pages. Editions VLB. \$9.95

Dressant un bilan de la situation actuelle des hommes, Michel Dorais analyse la crise d'identité, la crise amoureuse et la crise parentale que vivent aujourd'hui les hommes. Après les bouleversements sociaux des dernières années, la progression du mouvement féministe, la révolution sexuelle, les transformations de la vie de couple et ses ruptures, beaucoup sont désorientés. L'auteur décrit les difficultés que rencontrent les hommes et proposent des moyens de s'en sortir.

«Moi, je souscris à un organisme qui travaille ici et au Tiers-Monde pour le développement et la paix.»

J'envoie mes dons à:



DÉVELOPPEMENT ET PAIX

114, rue Jacques Cartier Est
C.P. 1597, Chicoutimi, Qc. G7H 6Z5
Tél. (418) 549-2754

Grâce au travail de Bill Griggs

Buddy Holly échappe au monde de l'oubli

LUBBOCK, Texas (AP) — Bill Griggs n'a vu jouer Buddy Holly en concert qu'une seule fois, et il ne savait même pas que c'était lui. Pourtant, 30 ans après la mort du célèbre musicien, Griggs est l'un des plus grands spécialistes de la vie et de l'oeuvre de l'un des inventeurs du rock and roll.

Griggs a consacré toute sa vie à garder vivace la légende de Buddy Holly. Président et fondateur de la Société à la mémoire de Buddy Holly, il possède une énorme collection d'objets ayant un rapport avec le chanteur, comme par exemple le trousse de toilette qu'il avait entre les mains au moment de l'accident d'avion qui lui a coûté la vie. Depuis 14 ans, il a mis sur pied un fan club afin que personne n'oublie son idole.

«Je ne voyais plus Buddy Holly à la télé, je n'entendais plus ses disques à la radio», raconte Griggs. «Il avait été oublié.»

Quoi de pire pour un musicien, symbole des années 1950, et qui a inspiré des groupes aussi célèbres que les Rolling Stones ou les Beatles? En un an, le fan club a rassemblé quelque 400 personnes. Aujourd'hui, ils sont plus de 5.400, de 31 pays différents, à adhérer. Ils se rassemblent une fois par an pour

partager des souvenirs et échanger des objets de collection. «Ce n'est pas tant un fan club qu'une organisation de recherche», relève Bill Griggs. «Nous essayons de découvrir tout ce que nous pouvons sur l'homme et sa musique. J'ai moi-même interviewé tous les gens qui l'ont connu ou qui ont travaillé avec lui.»

Le résultat de ces efforts et de cette passion: Buddy Holly passe de nouveau à la radio. «La nostalgie grandit», se réjouit Bill Griggs, qui se gomme les cheveux en arrière à la mode des années 1950. «Les gens qui ont vécu cette époque veulent se la rappeler. Et ceux qui ne l'ont pas connue veulent savoir pourquoi leurs parents portent aux nues les années 50, et pourquoi ils entendent toutes ces chansons des années 50 dans les publicités.»

La légende

Buddy Holly, chanteur légendaire aux lunettes de corne, originaire du Texas, est mort à l'âge de 22 ans, dans un accident d'avion, en même temps que Richie Valens et JP Richardson le 3 février 1959. Il était marié depuis six mois avec Maria Elena Holly.

Le No 1 des fans de Buddy Holly éprouve le sentiment du devoir accompli.

«Il ne sera plus oublié, maintenant.» Ce qui aurait sans doute pu se produire, sans la persévérance de Bill Griggs. Un exemple parmi d'autres: Lubbock, la ville natale de Buddy Holly a attendu 1978, c'est-à-dire la sortie d'un film biographique, pour précipitamment apposer le nom de Buddy Holly sur une plaque dans un parc.



LE COUTEAU DANS LA TÊTE — Angela Winkler et Heinz Hönig, dans une scène du film «Le couteau dans la tête» qui sera présenté à l'occasion du «Ciné-répertoire» du samedi 15 avril, à 23 h 30, sur les ondes de Radio-Québec.

VENDEZ VOTRE PROPRIÉTÉ

POUR **36¢** PAR MESSAGE

La publicité télévisée sur le **CANAL 22** télésag

Adressez-vous à nos milliers de téléspectateurs

NOTRE OFFRE: 560 parutions télévisées, 10 fois par jour, 7 jours/semaine, 8 semaines.

Notre prix: Production et diffusion \$200

Pour Informations: **693-9322**

LES POLICIERS LES PLUS DRÔLES SONT PLUS COMIQUES QUÉ JAMAIS!

Ils sont passés dans la clandestinité pour démasquer le maître du crime!

POLICE ACADEMY 6

EN VERSION FRANÇAISE

PLACE DU ROYAUME
Sam. - Dim.: 13h00
15h00 - 17h00
19h30 - 21h20

CINÉMA DU COMPLEXE
JACQUES GAGNON ALMA 668-0141
Sam. - Dim.: 13h00 - 15h00
19h30 - 21h15

GAGNANTS 4 OSCARS:

- MEILLEUR FILM
- MEILLEUR ACTEUR
- MEILLEUR SCENARIO
- MEILLEUR REALISATEUR

DUSTIN HOFFMAN TOM CRUISE

OURS D'OR FESTIVAL DE BERLIN

RAIN MAN

UN FILM DE BARRY LEVINSON

PLACE DU ROYAUME
1451 BOUL. TALBOT 545-4260
Samedi - Dimanche = 13:45 - 16:20 - 19:00 - 21:35
Soirs = 19:00 - 21:35

CINÉMA DU COMPLEXE
Tous les soirs 19h00, 21h30
Dimanche 13h10, 15h30, 19h00, 21h30

CINÉMA ORPHÉON Dim.: 13h00 - 15h30 19h00 - 21h30

4 GAGNANT DE PRIX GOLDEN GLOBE

GAGNANT OSCAR MEILLEUR CHANSON

MEILLEUR FILM (COMÉDIE OU MUSICAL)
MEILLEURE ACTRICE — MELANIE GRIFFITH
MEILLEURE ACTRICE DE SOUTIEN — SIGOURNEY WEAVER
MEILLEUR SCENARIO

HARRISON FORD
SIGOURNEY WEAVER
MELANIE GRIFFITH

Quand les Femmes s'en mêlent

VERSION FRANÇAISE DE Working Girl

UN FILM DE MIKE NICHOLS

PLACE DU ROYAUME
Samedi - Dimanche = 12:45 - 15:00 - 17:10 - 19:15 - 21:30
Soirs = 19:15 - 21:30

CINÉMA DU COMPLEXE Dimanche = 13:15 - 15:30 - 19:15 - 21:30
Soirs = 19:15 - 21:30

«L'emprise» présenté à Radio-Canada

Bon dimanche fête ses vingt ans

Dimanche, on fête les vingt ans de «Bon dimanche», à Télé-Métropole. Tout un programme a été mis sur pied pour célébrer la 1000^e émission, la plus «vieille»



Danièle Gauthier

de toute l'histoire de la station privée.

Reine Malo, qui en est l'animatrice depuis 1983, après avoir été responsable de la chronique «livres» pendant neuf ans, rencontrera tous ceux qui ont occupé ce poste avant elle. On rendra aussi un hommage particulier à Edward Rémy qu'on associe depuis toujours à cette émission. Sophie-Andrée Blondin, pour sa part, ravive des souvenirs accumulés parmi tous les chroniqueurs qui y défilent depuis 1968.

Finalement, Hélène Lentendre nous fait faire un tour de coulisse, histoire de voir comment se bâtit une émission à laquelle participent toute une variété de spécialistes. A Montréal, à Hull, à Rouyn et à Chicoutimi, à midi (réseau TVA); à Baie-des-Chaleurs, à Rivière-du-Loup de même qu'au réseau Pathonic, à 23 h 30.

L'emprise

Radio-Canada présente en reprise le docudrame «L'emprise», réalisé par Michel Brault et Suzanne Guy, et mettant en vedette Geneviève Bujold, Claude Gauthier, Louise Latraverse et le petit Nicolas Olivier Leboeuf.

Une femme subit la violence de son mari. Un jour, alors que le conjoint va trop loin, elle décide de se réfugier chez une amie en emmenant son jeune fils avec elle. Ayant pu la retracer, le mari fait tout pour convaincre sa femme de regagner le foyer conjugal. Pour redonner un foyer à son enfant et parce qu'elle croit aux promesses de son mari, la femme cède et revient à la maison. Peu de temps après son retour, le cycle de la violence reprend de plus belle.

Après la diffusion du film, des hommes et des femmes, victimes et intervenants, témoignent de leurs expériences quotidiennes, tenant compte



L'EMPRISE — Claude Gauthier et Geneviève Bujold dans une scène de «L'emprise», un docudrame sur la violence conjugale qui sera présenté à l'émission Les Beaux Dimanches, à 21h30.

que cette situation touche des milliers de foyers. Aux Beaux Dimanches, à 21 h 30.

Les 25 ans de la Place des arts

La Place des Arts a vingt-cinq ans. A cette occasion, «L'autobus du showbusiness», dont c'est la dernière de la saison, a invité Judith Johnson et Pascal Berlie des Grands ballets canadiens, Timothy Hutchins, flûte-solo de l'Orchestre symphonique de Montréal, accompagné par Janet Creaser, Claude Cor-

beil qui interprète 'La chanson de la mort' de Don Quichotte, Sacha Distel et bien d'autres. De plus, Jean-Pierre Ferland présente quelques extraits de «Gala», la comédie musicale qu'il a signée de concert avec Paul Baillargeon. Dimanche, à 19 h 30, à Radio-Canada.

Quatre Saisons présente un «Gala mode printemps-été» animé par Louise Deschâtelets et auquel participent Joe Bocan, Mario Pelchat, Louise-Josée Mondoux, Léo Ilial, Marguerite

Blais, Guy Mongrain, Marie-Soleil Tougas et Yves Corbeil.

Enregistré à la salle de réception Palace de Laval, ce défilé de mode met en valeur les collections de vêtements et d'accessoires de couturiers et de manufacturiers québécois et canadiens. Dimanche, à 20 h.

Pour cette dernière émission de la saison, que réserve l'auteure aux personnages d'«Entre chien et loup?» Alors que Laurianne retrouve peu à peu la mémoire, Mère St-Jean tente d'identifier son mari dans les traits de Xavier de Bergeron. Marilou se retrouvera-t-elle seule lors de la naissance de son enfant? Ayant appris qu'Alice est enceinte, Céline veut convaincre Aristide de renoncer au mariage, alors que celui-ci se retrouve à l'auberge, ivre-mort. Où se cache donc Tigus Collo? Au réseau TVA, lundi, 19 h.

Autrefois, les célibataires l'étaient souvent par la force des choses. Aujourd'hui, plusieurs de ceux et celles qui ont vécu conjointement pendant des années, divorcent et choisissent de vivre seuls.

Sont-ils plus ou moins heureux que les autres? Comment s'organise une vie de célibataire dans une société moderne? Est-ce une vie? C'est ce que demande Janette Bertrand à cinq personnes vivant seules. A «Parler pour parler», vendredi, à 22 h, à Radio-Québec, en rediffusion le lendemain, à 20 h.

Brûlé 21 MARS 1979 - 1989
10 ANS

SUPPLÉMENTAIRE
Dimanche, 7 mai à 20h00
• Limite de 6 billets par/pers.
• En vente lundi à 9h00

Vendredi, 5 mai, 20h00 - COMPLET
Samedi, 6 mai - 20h00 - COMPLET

Supplémentaire
Dimanche,
7 mai
20h00

auditorium
dufour

549-3910

RESERVA TECH

EN SPECTACLE!

Roland HI! HA! Tremblay...

MICHEL BARETTE

Reprise du spectacle du 7 AVRIL

Dimanche,
7 mai
à 21h00

AA Auditorium d'Alma

Serge Gainsbourg est hospitalisé

PARIS (AFP-AP) — Le chanteur et compositeur français Serge Gainsbourg, 61 ans, a été hospitalisé mardi dernier à Clichy (banlieue nord de Paris) où il a subi une longue intervention chirurgicale, a-t-on appris vendredi de bonnes sources.

L'état du chanteur, qui a subi une opération du foie pendant six heures, était jugé vendredi «aussi satisfaisant que possible», selon une source médicale.

Serge Gainsbourg a été admis dans le service de chirurgie digestive de l'hôpital Beaujon sous une identité d'emprunt. Il se trouvait toujours, vendredi matin, dans le service de réanimation de l'hôpital où il a pu recevoir. Seuls ses proches ont toutefois pu lui rendre visite, notamment l'actrice Jane Birkin, sa fille Charlotte ainsi que sa compagne Bambou et leur fils Lucien.

«Sur le plan physique, ma détérioration artérielle est évidente», déclarait le chanteur en décembre 1984, tout en ajoutant: «Il y a les statistiques, les chiffres, mais les

chiffres me font chier. J'ai déjà enterré deux cardiologues, le 3e est à l'hôpital.»

Malgré des accidents de santé passagers (un infarctus en 1973, à 45 ans) Gainsbourg a toujours refusé de freiner sa consommation d'alcool et de cigarettes.

«Le tabac est mon plus vieux compagnon, dit souvent Serge Gainsbourg.

A 10 ans, je suivais les fumeurs pour ramasser leurs mégots. Je fume entre trois et cinq paquets de cigarettes par jour. Comme disait Hemingway: 'L'alcool conserve les fruits et la fumée les viandes.»

En bref

Des artistes pour l'environnement

Un nouveau mouvement de protection de l'environnement, ARK, a été fondé par d'anciens directeurs de Greenpeace, avec l'appui de Chrissie (Pretenders) Hynde, David Bowie, Peter Gabriel, Sting et Dave (Eurythmics) Stewart...

Nouveau 45 tours

Par ailleurs les Pretenders ont un nouveau 45 tours, 'Windows Of The World', auquel a collaboré l'ex-guitariste des Smith, Johnny Marr...

Prince sur vidéo

Parution prochaine de 'Love-sexy - The Video', enregistré lors de la tournée de Prince en Allemagne l'an passé. On y retrouve entre autres 'The Cross', 'Raspberry Beret', 'Let's Go Crazy' et 'Purple Rain'...

Erasure

Le duo britannique Erasure a trouvé la bonne façon de faire de l'argent: vendre immédiatement les billets pour ses concerts du mois de décembre prochain en Angleterre. Quel est le taux d'intérêt au pays de Thatcher?

Spectacle pour toute la famille



Samedi, 15 avril, 14h00

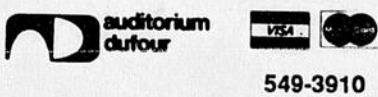

549-3910

Billets en vente à l'Auditorium Dufour seulement

LOUIS LORTIE

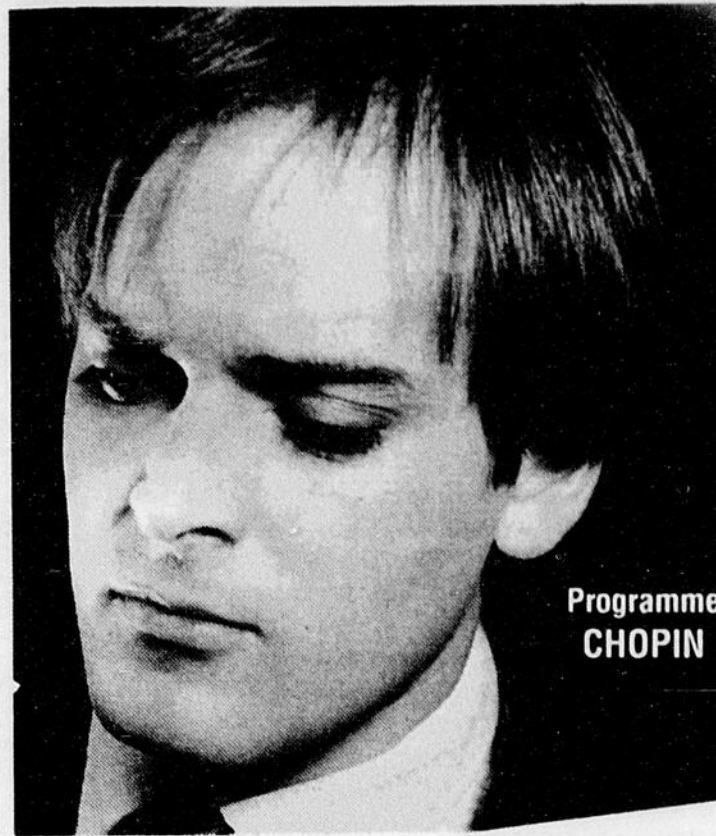

Programme CHOPIN

Judi 20 avril à 21h00



549-3910



LE THEATRE DU RIRE

COMÉDIE DE JOE ORTON
MISE EN SCÈNE: GUY NADON
ADAPTATION: JEAN RICARD
DÉCOR ET COSTUMES: ROBERT B. BRETON



☆ GHYSLAIN THIBAUD
☆ LOUISETTE DUBAULT
☆ AUBERT PALLASCIO
☆ CLAUDE PRÉSENT
☆ JACQUES LUSSIER
☆ JULIE SAINT-PIERRE

Vendredi 21 avril 21hres



549-3910



paul niché



sur le chemin des

Samedi 29 avril, 20h00



549-3910



Vendredi 28 avril, 21h00

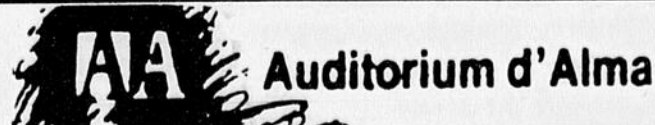

Samedi 22 avril, 20h00



Auditorium d'Alma

Ludwig Von 88 et Cowboy Junkies

Quand l'originalité prend le dessus

par Bertrand Houle
de la Presse canadienne

MONTREAL (PC) — Les artistes rock ont trop souvent tendance à se cantonner dans les formules consacrées. Heureusement certains ont le courage de sortir des sentiers battus.

Ludwig Von 88: un drôle de nom pour un drôle de groupe. Vous connaissez beaucoup de formations punks qui savent faire preuve d'humour?

«Au début, le groupe suivait la tendance nihiliste typique du mouvement punk», d'expliquer Bruno, guitariste de ce trio français qui regroupe aussi Karim et François.

«La plupart des musiciens de rock se prennent tellement au sérieux que cela nous faisait rigoler. On a décidé que ce serait plus drôle de s'amuser, tant dans les textes que sur scène.»

Avec ses paroles irrévérencieuses (en français s'il vous plaît, sauf exception), le groupe s'attaque joyeusement aux petits travers sociaux et politiques de la France.

Amateurs de sport, ils ont réalisé l'été dernier un maxi 45 tours intitulé 'Spécial Jeux Olympiques', dans lequel les athlètes goûtent à la médecine de Ludwig Von 88, qui décroche aussi un jab en direction de Mike Tyson.

Jouées avec deux guitares, une basse et une boîte à rythmes («c'est moins chiant à transporter que l'équipement d'un batteur et ça ne discute pas»), les chansons du groupe défilent à un train d'enfer.

Depuis 1984, cette formation a enregistré deux microsillons et quelques 45 tours sur l'étiquette française Bondage Records (qui compte aussi Bérurier Noir).

Ludwig Von 88 amorce la semaine prochaine une tournée québécoise: Montréal (20 avril au Spectrum et 23 avril à l'Intro), Joliette (le 21 à l'Ecole Marie-Charlotte), Laval (le 22 à l'Eglise Saint-Norbert), Trois-Rivières (le 27 au Complexe Saint-Maurice), Québec (le 28 au Centre de loisirs St-Jean-Baptiste) et Jonquières (le 29 au Palace).

Les Cowboy Junkies sont à la mode avec leur douce musique. Question de circonstances (cf. émergence de Tracy Chapman, Michelle Shocked, etc.). Mais le groupe torontois se doute bien que le «hype» actuel prendra fin un jour.

«Je sais que le magazine Rolling Stone ne s'intéressera plus à nous dans un



COWBOYS JUNKIES — Le groupe torontois Cowboy Junkies se doute bien qu'il ne sera pas toujours à la mode. Ils seront au Spectrum de Montréal, ce soir.

an», déclare Margo Timmins, la chanteuse des Cowboy Junkies. «Mais je m'en fous.»

«Il est important pour nous de profiter de cette soudaine notoriété pour créer une bonne base de fans loyaux, qui nous ap-

puieront quand nous ne serons plus la coqueluche des médias.

«Nous croyons suffisamment en notre musique pour croire que nous trouverons une niche au sein de l'industrie, à la manière de Leonard Cohen ou

d'Emmylou Harris.»

Après un premier album passé inaperçu, le second microsillon du groupe, 'The Trinity Session' (enregistré en 14 heures dans une église avec un seul microphone, pour \$250) connaît un beau succès tant en Amérique du Nord qu'en Europe.

Ce long jeu comprend autant de compositions originales que de reprises («c'est un défi de les recréer à notre manière», selon Margo) parmi lesquelles 'Sweet Jane' de Lou Reed (une version fort appréciée par son auteur) et quelques standards country.

La musique du groupe, une subtile combinaison de blues, de country et de folk, est composée par le guitariste Michael Timmins, qui a joué dans diverses formations (au pays mais aussi à New York et en Angleterre) avant de fonder les Cowboy Junkies en 1986 avec sa soeur Margo, son frère Peter (batterie) et un ami de longue date, Alan Anton (basse). Trois autres musiciens (banjo, violon, mandoline, harmonica, etc.) accompagnent le groupe depuis un

an.

L'instrumentation et la superbe voix de Margo, particulièrement expressive, permettent au groupe d'avoir un son mélancolique fort distinctif. Et ces musiciens réussissent à faire passer cette musique d'ambiance en spectacle.

Les Cowboy Junkies seront au Spectrum de Montréal le 15 avril.

Blocc-Notes

Bon Jovi, Motley Crue, Cinderella et un autre groupe seront en spectacle le 12 août à Moscou. L'événement sera diffusé à la télévision payante aux Etats-Unis... Black Sabbath est de retour, avec un seul des membres originaux du groupe, le guitariste Tony Iommi. Le nouvel album, 'Headless Cross', a été enregistré avec l'aide du chanteur Tony Martin et du batteur Cozy Powell... A la suite d'une erreur administrative, des albums de Michelle Schocked se sont retrouvés en vente en Afrique du Sud, ce qui est interdit par une clause dans son contrat. Ils ont été retirés des magasins et détruits...

"Eau les mains"
DEBEL
Comédie par les étudiants du Cégep de Chicoutimi

auditorium dufour Jeudi 27 avril 21hres
Vend 28 avril 20.30 hres
adm: \$5.00

SEARS
studio de photographie

DES MILLIONS DE MAMANS FONT CONFIANCE À SEARS POUR LEURS PHOTOS!

1995

JUSQU'À SAMEDI SEULEMENT!
OFFRE EN VIGUEUR JUSQU'AU 22 AVRIL
Ensemble de 23 photos
2-8x10, 3-5x7, 15 de format portefeuille* et 3 médaillons sur fonds traditionnels

Seuls les studios de photographie Sears ont l'exclusivité du système de caméra Vidéo Vision^{MD}. Ce système permet à nos photographes professionnels de travailler de plus près avec votre enfant... et nous obtenons ainsi les plus jolis sourires!
Egalement disponibles: photos de passeport instantanées en couleur.

Le prix comprend 25 de dépôt. Nous choisissons les poses. Fond blanc et fond noir, double exposition ainsi qu'autres effets spéciaux non disponibles dans l'ensemble annoncé. 25 de plus sur le prix de l'ensemble pour chaque sujet additionnel. Premier arrivé, premier servi. Les adultes et les familles sont les bienvenus. Possibilité de crédit. *dimensions approximatives

Studio de photographie dans tous les magasins Sears, dans notre unité de ventes par catalogue de Saint-Hyacinthe, et au Centre de Liquidation de Saint-Léonard.

SEARS
Vous en avez pour votre argent... et plus!

Charlot: le mythe est toujours vivant

Il y a exactement un siècle, le 16 avril 1889, naissait dans un misérable quartier de Londres, Charles Spencer Chaplin, fils de comédiens, qui devint vingt-cinq ans plus tard «Charlot», un mythe aujourd'hui toujours aussi vivant.

Personne depuis n'a su remplacer Charlot, le célèbre vagabond, éternelle victime de l'injustice humaine, dont le langage muet a su conquérir le monde. Personne non plus, onze ans après sa mort, n'a oublié la silhouette et la démarche du «petit homme» au chapeau melon et à la canne tourbillonnante, qui faisait déjà s'esclaffer les poilus dans les tranchées de la Grande Guerre.

Plein de compassion pour un monde qu'il aurait voulu sauver par le rire, révolté contre l'injustice, Charlie Chaplin, pendant un demi-siècle, de «Making a Living» en 1914 à «La Comtesse de Hong Kong» en 1967, a laissé 80 films, drôles et poignants, qui en font le plus grand auteur comique, et parfois dramatique, du vingtième siècle.

Cet amour de l'humanité, cette haine de l'injustice, cette passion du rire pour exorciser la misère, Charlie Chaplin les a hérités d'une enfance malheureuse et précaire, au milieu des clochards et des taudis de Londres, qui lui serviront plus tard de dé-

cor pour ses films tournés aux Etats-Unis.

Son père, chanteur alcoolique, meurt et, sa mère, Hannah, est internée pour troubles mentaux. Il connaît l'assistance publique et travaillera très jeune pour survivre.

Débuts foudroyants

En 1908, il signe son premier et modeste contrat à Londres avec la compagnie Fred Karno et part en tournée aux Etats-Unis. Son succès sera foudroyant: en 1913, il est remarqué par Mack Sennett, quitte Karno et signe un contrat d'un an avec la société de production Keystone pour \$150 par semaine. C'est la grande époque du muet.

Son premier rôle est celui d'un reporter sans scrupules dans «Making a Living», un petit film comique sans prétention. Cinq jours plus tard, il crée en quelques minutes, au hasard de son inspiration, le personnage de Charlot dans un petit film de Mack Sennett tourné en 45 minutes, «Charlot est content de lui»: «Je voulais, écrira-t-il plus tard, que tout fut en contradiction: le pantalon exagérément large, l'habit étroit, le chapeau trop petit et les chaussures énormes.»

Charlot le Vagabond est né: il ne quittera plus Chaplin jusqu'au «Dictateur» en 1939,

où il va ressembler de façon troublante à Hitler, le tyran qui avait osé s'approprier la moustache du petit homme, son contraire.

Dès le début, en 1914, la gloire et le succès furent immédiats: Charlot tourne dans la même année 35 petits films produits par Keystone, change plusieurs fois de studio et centuple son salaire qui passe en trois ans de \$150 par semaine à plus de \$1 million par an avec la First National. Le personnage va s'affiner petit à petit avec «Charlot vagabond» ou «L'Emigrant», qui contribuent largement à la naissance du mythe de «l'anti-héros au grand coeur».

Charlie Chaplin, réalisateur, acteur, chorégraphe et musicien, crée ses propres studios à Hollywood et se montre de plus en plus exigeant: il va enchaîner pendant plus de 20 ans avec des succès comme «Le Kid», «La Ruée vers l'or», «Le Cirque», «Les Lumières de la ville», «Les Temps modernes» ou «Le Dictateur».

Vagabond à l'écran, dandy dans la vie privée, Charlie Chaplin arrive à l'apogée de sa carrière. Sa vie privée défraye depuis longtemps la chronique, dans une ambiance rendue irrespirable par les ligues américaines de vertu.

Ses idées pacifistes heurtent les mouvements de droite

américains, qui l'accusent d'être «communiste» et prendront leur revanche au moment du maccarthysme. En 1952, il se rend en famille en Europe pour lancer «Limelight», son dernier film tourné

aux USA, et les autorités américaines lui retirent son visa de retour. Après 40 années vouées à l'Amérique, Charlie Chaplin retrouve la vieille Europe, qui l'accueille en triomphe.

Le Pavillon Sportif de l'UQAC

CAMPS - JEUNESSE ÉTÉ 1989

LES *Spa* DU PAVILLON SPORTIF DE L'UQAC:

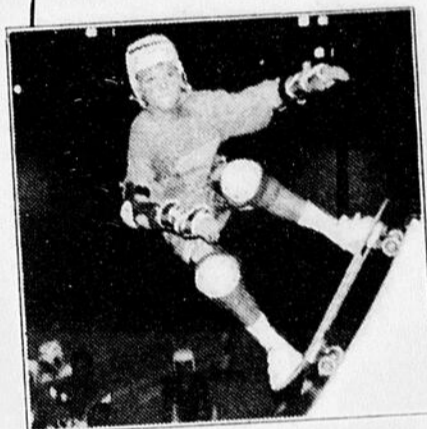

Pour les jeunes de 6 à 15 ans

Spa juste des activités sportives et de plein air

Spa juste des animateurs "trippants"

Spa juste de l'informatique*

Spa juste des ateliers de conversation anglaise*

Spa juste des loisirs scientifiques

Spa juste du théâtre, de la danse ou de l'improvisation

C'EST TOUT ÇA À LA FOIS ET MÊME PLUS!

Trois choix de séjours entre le trois juillet et le onz'août 1989

CET ÉTÉ, LES SÉJOURS DE PARTICIPATION ACTIVE...

Spa rfait pour toi!

15% de rabais si inscription avant le 21 avril 1989.

information: 545-5050

* Activité optionnelle

"SPA" un problème, l'informatique, l'anglais et l'équitation avec MACLAIN enr., LES ATELIERS DE CONVERSATION ANGLAISE inc. et LA FERME LATERRIÈRE inc.

Université du Québec à Chicoutimi

LA PLUS BELLE MUSIQUE SUR FM

Le Week-end

Katia Boivin
Pierre St-André



15 h à 18 h

De 8 h 30 à 12 h

94.5
CJAB

10 ans

j'aime la musique j'aime la musique

ANIMAL

Rog Bollen



Pierre-Feu

Hanna-Barbera's

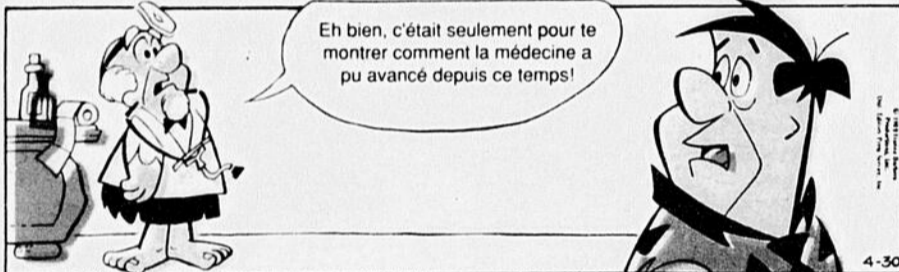

CATPISH

Fred Wagner & Tom Cone

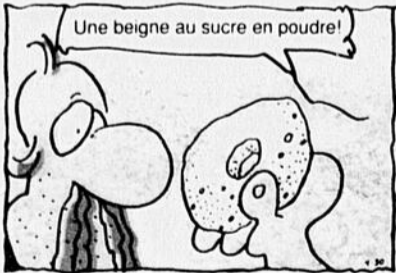
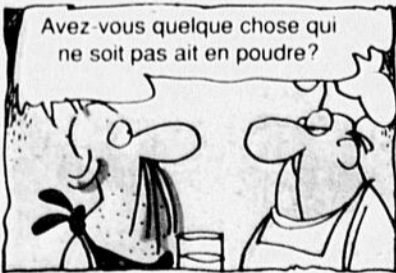

HAGAR

L'HORRIBLE
Dik Bronne



IL NE FAIT QUE RÉPÉTER CE QU'IL ENTEND À LA RONDE!



34 FORT

NE TE FRAPPE PAS POUR CE QU'IL DIT, IL N'A PAS D'OPINION PERSONNELLE!



THÉO EST MÉCHANT, IL DIT SANS ARRÊT QUE JE SUIS UNE VILAINE FILLE!

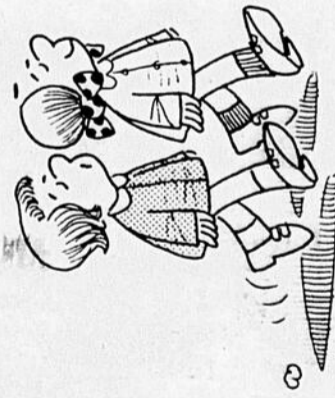

DISTRIB. BY A.L.I.

... Tu ne seras pas un têtard!

Bientôt des bras et des jambes te pousseront!

Non?

...et ensuite, ta queue tombera. Tes ouïes arrêteront de fonctionner.

...et alors tu deviendras une grenouille.

Est-ce une histoire que tu improvises au fur et à mesure?

34 FORT.

510

WHISKY

ALL

DISTRIB. BY A.L.I.

BROOM

TAPPY TAPPY TAPPY TAPPY TAPPY TAP

Un ami de voyage

WILDA

Il y a toutes sortes d'amis: des monsieurs, des demoiselles et des madames

Des amis de voyage on en trouve à Rome ou de Cadix, avec qui l'on peut se faire bronzer, à qui l'on donne la main et que l'on peut embrasser.

Un ami c'est quelqu'un qui partage son mais soufflé, ses beignets et sa fidélité. T'es leur amie si tu fais partie de la royauté

T'as beaucoup d'amis lorsque tu gagnes à la loterie

Epousez des amis de voyage!!! Hue! Ciel! Eh bien!

NIER BOFO

Le plus grand magicien de notre temps, Houdini, a dit qu'il reviendrait à l'Halloween, le jour de son anniversaire...

Quelques années plus tard, à l'Halloween, les gens se rassemblaient à un certain endroit et l'attendaient...

Comme les années passèrent, le rassemblement diminua mais quelques fervents admirateurs continuèrent à se rassembler...

et finalement après 50 ans d'attente, ils abandonnèrent

Tu vois, Weeder-man, Houdini cassa la loi fondamental de la magie

Ca aucune importance les trucs de la magie

Mais il ne faut pas attendre trop longtemps si l'on veut avoir du succès

Je paye mon bateau, mes provisions

et je dois payer mes taxes au gouvernement sinon je vais me faire tuer!

Vérifie toi-même dans le coffre tu verras...

4-30

D'accord! J vais vérifier! Lève-toi!

Votre horaire télé

SAMEDI 15 AVRIL

<p>5h00 WPTZ — FAMILY TIES Diffusion de deux épisodes (1h) WTVS — MARKETING (1h) SE — BILOXIE (1h45)</p> <p>5h25 CFCF — GIMME A BREAK</p> <p>5h55 CFCF — VIDEO GOLD</p> <p>6h00 CFCF — SWISS FAMILY ROBINSON WPTZ — FUNTASTIC WORLD OF HANNA BARBERA (2h) WTVS — AMERICAN GOVERNMENT SURVEY (1h) WVNY — TRANSFORMERS FC — THE BEST OF BETTY BOOP (1h30) TSN — RUGBY SPECIAL (R) (1h)</p> <p>6h30 CFCF — PAUL HANN & FRIENDS WVNY — BISKETTS</p> <p>6h45 SE — BABY BOOM (1h55)</p> <p>7h00 CFCF — DENNIS THE MENACE WJKB — WONDERFUL WORLD OF DISNEY FERDINAND THE BULL AND MICKEY (1h) WTVS — ZOOBILLEE ZOO WVNY — BUFORD & GALLOPING GHOST CF — DISNEY POUR TOUS WINNIE L'OURSON TSN — SPORTSDESK</p> <p>7h25 CKRS - CBFT — SAMEDI-JEUNES Elizabeth Gagnon présente, entre 7h30 et 11h00, chacune des émissions de la matinée.</p> <p>7h30 CKRS - CBFT — PASSE-PARTOUT CFCF — 100 HUNTLEY STREET (1h) WTVS — SESAME STREET WVNY — SPIDERMAN CF — LA GARDERIE DES AMIS FC — HOPPIITY GOES TO TOWN (1h30) TSN — SPEEDWEEK (R)</p> <p>7h45 CBJET — THOUGHT FOR TODAY CF — LES FABLES D'ESOPPE</p> <p>7h50 CBJET — HATHA YOGA</p> <p>8h00 CKRS - CBFT — GABBY ET LES PETITS MALINS Dessins animés. CBJET — SESAME STREET (1h) CFCF — FLASH VARICELLE Avec Renée Cossette, Julie Deslauriers et Vincent Duhaime. Magazine d'information pour les 8 à 12 ans. R-Q - CIVV — MORALITÉ CHRÉTIENNE ET SEXUALITÉ EDUCATION SEXUELLE. L'exploration de la pensée chrétienne sur la sexualité (1h) WJKB — THE ADVENTURES OF RAGGEDY ANN & ANDY WPTZ — DENVER, THE LAST DINOSAUR WVNY — DINO RIDERS CF — HIBOU CHOU GENOU TSN — 1989 WORLD SUPERBIKE CHAMPIONSHIP SERIES (R) (1h)</p> <p>8h30 CKRS - CBFT — LA FAMILLE CALINOIRS Dessins animés. CFCF — THE ROCKETS SHIPS AHOY. CFER — LA CROISIÈRE S'AMUSE Avec Gavin McLeod, Bernie Kopell et Lauren Tewes. (1h) WJKB — SUPERMAN WPTZ — DISNEY'S ADVENTURES OF THE GUMMI BEARS WTVS — ADVENTURES IN SCALE MODELING WVNY — ROBOCOP CF — SALUT DISNEY! (1h)</p> <p>8h40 SE — LES FILOUS (1h55)</p> <p>9h00 CKRS - CBFT — LES SCHTROUMPFS Dessins animés. CBJET — SATURDAY MORNING MOVIE YOGI AND THE MAGICAL FLIGHT OF THE SPRUCE GOOSE. (2h) CFRS — BIO-SANTÉ Avec Lise LeFebvre et le Dr Azoulay. CFCF — EXTRA! EXTRA! HAPPY, SLEEPY, GRUMPY. Les enfants personnifient les sept nains de Blanche-Neige.</p>	<p>R-Q - CIVV — INVESTISSEMENT IMMOBILIER TECHNIQUES DU REVENU. Un cours offert par l'Université Laval. (1h) WJKB — JIM HENSON'S MUPPET BABIES (1h) WPTZ — SMURFS Dessins animés. (1h) WTVS — THE COLLECTORS WVNY — TEENAGE MUTANT NINJA TURTLES FC — REGENERATION (1h30) TSN — THOROUGHBRED SPORTS DIGEST (R)</p> <p>9h25 CJPM — HORAIRE</p> <p>9h30 CKRS - CBFT — LES MYSTÉRIEUSES CITES D'OR Dessins animés. CFRS — M.A.S.K. Dessins animés. CFCF — 5-4-3-2-RUN Avec Andrew Cochrane. CJPM — PUNKIE Avec Soleil Moon Frye, George Gaynes et Cherie Johnson. — Margaux et Punkie échantent leur identité afin que Punkie puisse aller visiter Henry à l'hôpital. CFCF — LE PETIT MONDE DE VINCENT Dessins animés. (2h30) WTVS — VICTORY GARDEN WVNY — SLIMER & THE REAL GHOSTBUSTERS (1h) CF — INSPECTEUR GADGET TSN — WORLD OF HORSE RACING (R)</p> <p>10h00 CKRS - CBFT — SIGNÉ CAT'S EYES Dessins animés. CFRS — LES MONDES ENGLOUTIS LA CONVENTION PIRATE. Dessins animés. CFCF — PUTTMAN'S PRAIRIE EMPORIUM BEEFALO'S LAMENT. Benjamin, le trophée de chasse installé au mur, décroche lorsqu'il constate la monotonie de son existence. CJPM — ARNOLD ET WILLY L'INTRUSE Avec Conrad Bain, Gary Coleman et Todd Bridges. — M. Drummond est la « victime » insoupçonnée d'un locataire qu'il veut évincer. R-Q - CIVV — JUSTICE POUR TOUS PRÉSENTATION COMPENSATOIRE. WJKB — PEE WEE'S PLAYHOUSE WPTZ — ALVIN AND THE CHIPMUNKS WTVS — MOTORWEEK '89 CF — LES AMIS RATONS TSN — SOCCER SATURDAY WITH GRAHAM LEGGAT (D) Anim.: Graham Leggat. Faits saillants des matchs des premières ligues d'Angleterre et d'Italie. (2h30) EN DIRECT</p> <p>10h30 CKRS - CBFT — FRONTIÈRE Avec Daniel Ceccaldi, Mel Martin, Matt Birman et Mathieu Carrière. — Un aristocrate déchu, une lady anglaise, accusée à tort du meurtre de son mari, et un jeune Français qui a grandi parmi les Iroquois, sont impliqués dans une affaire d'espionnage en Nouvelle-France, au plus fort de la guerre opposant la France et l'Angleterre au Nouveau Monde. CFRS — LES AMIS DU SAMEDI Dessins animés. CFCF — DUCK TALES SEND IN THE CLOWNS. CJPM — LA BANDE À NIMÉE (1h) R-Q - CIVV — FAUNE NORDIQUE LE BISON D'AMÉRIQUE. Une série de 7 documents. Nous observons aujourd'hui le bison d'Amérique pendant la saison de reproduction. En reprise à 16h30. WJKB — GARFIELD & FRIENDS WPTZ — ALF Dessins animés. (1h) WTVS — NEW YANKEE WORKSHOP WVNY — A PUP NAMED SCOOBY DOO CF — MEMOIRE VIVE FC — SECOND CHORUS (1h30)</p> <p>10h35 SE — LA VÉRITÉ CACHÉE (1h45)</p> <p>11h00 CKRS — PASSE-PARTOUT CBJET — STAR TREK (1h) CFRS — LE VAGABOND FUMÉE. CFCF — LEGENDS OF THE WORLD THE PINNACLO ROOSTER. CBFT — LES HÉROS DU SAMEDI HOCKEY. Coupe Radio-Canada. Compétition de hockey Pee-Wee, enregistrée au Centre Henri-Desjardins à Sept-Îles (1h) R-Q - CIVV — L'INDICE PLUS (Sommaire) Anim.: Stephan Bureau et Marie-Christine Trotter. Un magazine de consommation et de finances personnelles. (1h) En reprise dimanche, 13h00. WJKB — HEY YER, IT'S ERNEST! WTVS — THIS OLD HOUSE WVNY — THE BUGS BUNNY & TWEE-TY SHOW (1h) CF — L'HOMME-ARAIGNÉE</p>	<p>11h30 CKRS — GÉNIES EN HERBE Série nationale. Rencontre entre le collège St-Alexandre de Gatineau et le Western Canada High School de Calgary. CFRS — JINNY LE CACHEMIRE DE TONY avec Barbara Eden et Larry Hagman. CFCF — BOBIZUMI'S REAL FISHING SHOW CJPM — JUSTICE POUR TOUS UNE SAISIE. Avec Louis-Paul Allard. WJKB — TEEN WOLF WPTZ — ANIMATED CLASSICS (1h) WTVS — MICHIGAN OUTDOORS CF — LES MINISCULES Pendant que Dido et Albi sont accidentellement kidnappés pour la deuxième fois de la journée, Pincus est pris au piège par M. Foster.</p> <p>12h00 CKRS - CBFT — LA SEMAINE PARLEMENTAIRE À OTTAWA L'animateur Jean-Yves Michaud résume les travaux de la Chambre des communes. CBJET — WHAT'S NEW? CFRS — LES PIERRAFEU LE CAMBRIOLEUR. CFCF — WORLD WRESTLING FEDERATION SUPERSTARS (1h) CJPM — SAMEDI MAGAZINE Avec Marie-Josée Taillefer et Yves Bergeron. Chroniques: « Histoire » avec Marcel Tessier, « cuisine micro-ondes » avec Marie-Paul Marchand, « fleurs/plantes » avec Yvette Petibois-Pailé, « psychologie » avec Frédéric-André Hurteau, « vidéo » avec Christian Hamel, « bijoux » avec Luc Larose, « gadgets » avec Marc Denis, « Justice » avec Lise-Anne Parizeau-Legault, « consommation » avec Lily Gaudreault. En alternance: « animaux » et « vins et spiritueux ». (2h) CFER — CINÉMAX COCKTAIL EXPLOSIF. (2h) R-Q - CIVV — VISA SANTÉ Anim.: Marguerite Blais. Un magazine qui permet d'apprivoiser et de démythifier la maladie physique et mentale. (1h) REPRISE WJKB — MIGHTY MOUSE: THE NEW ADVENTURES WTVS — THE 21ST ANNUAL CHANNEL 56 AUCTION (12h) WVNY — MORGAN BRITANNY ON BEAUTY CF — LES CADETS DE LA FORÊT Susannah Brannigan reçoit sa bourse d'étude et fait face à la déception de son père. Il se mettra en situation de danger simplement pour convaincre sa fille de rester auprès de lui. FC — ADVENTURES IN BABYSITTING (2h)</p> <p>12h20 SE — ARC-EN-CIEL DES AMOURS: LARME D'ÉMERAUDE (1h20)</p> <p>12h30 CKRS - CBFT — LA SEMAINE À L'ASSEMBLÉE NATIONALE L'animateur Noël Gauthier résume les activités de la Colline parlementaire à Québec. CBJET — WONDERSTRUCK Anim.: Bob McDonald. REPRISE CFRS — LE PETIT JOURNAL WJKB — CBS STORYBREAK WPTZ — THIS WEEK ON DIRT WVNY — MINDPOWER (1h) CF — LES AMIS RATONS À la suite d'une erreur des Lardons, Cyrille Riclus se retrouve tour à tour fiancé et duelliste. Qui l'emportera dans cette lutte entre l'amour et la raison? Qui méritera la main de la Comtesse de la Basse-Cour? TSN — SPORTSDESK</p> <p>13h00 CKRS - CBFT — CINÉ-FAMILLE MON PÈRE, CE HÉROS. (1h55) CBJET — SEA HUNT THE BIG BLOW avec Ron Ely et Kimberly Sissons. CFRS — ÉCOUTONS LES ENFANTS OUBLIÉS (1h) CFCF — SATURDAY CINEMA ROCKET BOY. (2h) R-Q - CIVV — AUTREMENT DIT (1h) REPRISE WJKB — NO SMOKING SHOW WPTZ — NBC MAJOR LEAGUE BASEBALL (D) PROGRAMME DOUBLE: les Twins du Minnesota rencontrent les Yankees à New York OU: les A's d'Oakland rencontrent les White Sox à Chicago. ET: les Mets de New York rencontrent les Cardinals à St-Louis OU: les Astros de Houston rencontrent les Angels à Los Angeles. (6h appr.) EN DIRECT CF — LABO LABO TSN — MAJOR LEAGUE BASEBALL GAME OF THE WEEK (D) EQUIPES A CONFIRMER. (3h) EN DIRECT</p> <p>13h30 CBJET — DRIVER'S SEAT Anim.: Ted Laturus et Tony Whitney. Magazine sur l'automobile.</p>	<p>13h40 SE — HANOI HILTON (2h)</p> <p>13h55 CKRS - CBFT — LE MONDE À VELO Anim.: Steve Bauer. Narr: Richard Garneau. Présentation de tous les aspects du cyclisme: historique du vélo, conseils pratiques, grandes compétitions... Accessoires, gadgets et tenue vestimentaire.</p> <p>14h00 CKRS — LE CIRQUE DE DEMAIN LE 5e FESTIVAL MONDIAL 1981. (1h) CBJET — PAR 27 Magazine sur le golf. CFRS — VOYAGE AU FOND DES MERS LA COLLECTION avec Richard Basehart de David Hedison. — Aventures insolites à bord d'un sous-marin nucléaire. (1h) CJPM — CINÉ WEEK-END LES FILLES AU BUREAU. (2h) CFER — CINÉMAX LE CHOC. (2h) CBFT — CHALLENGE SPORTS EXPERTS Rencontre internationale dans diverses disciplines sportives: athlétisme, gymnastique, badminton, water-polo et patinage de vitesse. (2h30) R-Q - CIVV — CINÉMOTIONS LOUISE L'INSOUMISE. (2h) TV5 — SPORTS D'EUROPE Condensé des événements sportifs européens. WJKB — WONDERFUL WORLD OF DISNEY DAVEY CROCKETT GOES TO CONGRESS. (2h) CF — LES AVENTURES DE TOM SAWYER ET HUCKLEBERRY FINN FC — INNERSPACE (2h15)</p> <p>14h30 CBJET — FISH'N CANADA WVNY — COUNTDOWN TO QUITTING CF — BOTTINES ET BOUSSOLE</p> <p>14h45 CF — MERCI MONSIEUR NOÉ</p> <p>14h55 TV5 — VISA POUR LE MONDE LA NORVÈGE. (1h15)</p> <p>15h00 CKRS — LA COURSE DES AMÉRIQUES (1h) CBJET — SPORTS WEEKEND INDY WORLD SERIES. De Phénix en Arizona. — WORLD SHORT CRACKSPEED SKATING CHAMPIONSHIP. D'Angleterre. — WORLD CUP EQUESTRIAN. De Tampa en Floride. (3h) CFRS — LE MAGAZINE DU SKI Avec Marie-Chantal Labelle et Marc-André Coallier. Chaque semaine, nous visitons les plus belles stations de ski du Québec. L'équipe de reporters en mission nous transmet toutes les informations nécessaires à la pratique du ski. Reprise du dimanche précédent, 22h30. CFCF — CANADA IN VIEW LET'S GO COMBINING. WVNY — PROFESSIONAL BOWLERS TOUR (1h30) CF — A.Z. Antoine endosse son costume d'agent secret et va rencontrer M. Luc Beaudoin, ingénieur en aéronautique.</p>	<p>15h30 CFRS — DESTINATION: DANGER UN PAS DANS LE VIDE. (1h) CFCF — TIME EXPOSURES CF — LA ROUTE DE L'AMITIÉ</p> <p>15h40 SE — LE GRAND NATIONAL (2h05)</p> <p>16h00 CKRS — LES SUPER ÉTOILES DE LA LUTTE (1h) CFCF — WIDE WORLD OF SPORTS CHALLENGE SPORT EXPERTS: rencontre qui a lieu tous les deux ans à Montréal pour les athlètes de l'élite: athlétisme, patinage de vitesse, badminton et water-polo; Championnats pour la Coupe du monde en patinage de vitesse, compétitions masculine et féminine. Parmi les compétiteurs: Dan Jansen, Bonnie Blair, Eric Flaim. En provenance de Heerenveen aux Pays-Bas. (2h) CJPM - CFCF — LA CUISINE DE ROBERTO Avec Roberto Medile. Inv.: Frédéric François. R-Q - CIVV — NORD-SUD Anim.: André Payette. Des reportages des quatre coins du monde. REPRISE WJKB — MCI HERITAGE CLASSIC (2h) CF — TÉLÉ-HIBOU TSN — MAJOR LEAGUE BASEBALL GAME OF THE WEEK (D) EQUIPES A CONFIRMER. (3h) EN DIRECT</p> <p>16h10 TV5 — ON A MARCHÉ SUR LA LUNE LE POUVOIR ET LA SÉDUCTION. Inv.: Gilles Lilpovetsky.</p> <p>16h15 FC — BATTERIES NOT INCLUDED (2h)</p> <p>16h30 CFRS — LE MUPPET SHOW Inv.: Leo Sayer. Marionnettes. CJPM — AU ROYAUME DES ANIMAUX LES LIONS DU CABANON. Avec Jim Fowler. CFER — VIDÉO STAR Anim.: Éric Arson. CBFT — GÉNIES EN HERBE Série nationale. Rencontre entre la Polyvalente Paul-Hubert de Rimouski et l'école Louis-J.-Robichaud de Shédiac. R-Q - CIVV — FAUNE NORDIQUE LE BISON D'AMÉRIQUE. Reprise de 10h30. WVNY — ABC'S WIDE WORLD OF SPORTS (1h30) CF — L'HOMME-ARAIGNÉE</p> <p>17h00 CKRS — CINÉMA DE 17 HEURES LES CAVALIERS DE L'OMBRE. (1h) À suivre à 18h10. CFRS — ACTION JEUNESSE Avec Pierre Lalonde. Huitièmes de finale, Secondaire III, rencontre entre les Polyvalentes Henri-Bourassa et Mont-Bruno. CJPM - CFCF — CHARIVARI / JEUNES Avec Guy Mongrain. Jeu d'analogrammes auquel participent les jeunes âgés de moins de 16 ans. CBFT — LA COURSE DES AMÉRIQUES 182 jours d'aventure, de la terre de Baffin à la Terre de Feu, avec huit participants canadiens âgés de 18 à 25 ans. Anim.: Michel Desautels. (1h) R-Q - CIVV — ORDY LOUIS PAS-TEUR. Une série de vulgarisation scientifique pour les enfants de 8 à 15 ans. TV5 — CONTINENTS FRANCO-</p>	<p>PHONES (1h) CF — BABAR Babar fait construire un théâtre en mémoire de sa mère. Ses plans seront cependant perturbés par l'honorable Lord Rataxes.</p> <p>17h30 CFRS — LE GRAND JOURNAL Avec Pierre Laporte. CJPM — FLASH VARICELLE LES ENNEMIS. Avec Renée Cossette, Julie Deslauriers et Vincent Duhaime. — Entrevue avec le journaliste Georges-André Parent (Allô Police); rencontre avec l'archéologue Claude Chapdelaine; la paranoïa; l'histoire de deux ennemis devenus frères. CFER — LES VRAIS «GHOSTBUSTERS» R-Q - CIVV — LE MAGICIEN D'OZ OZZA, LA PRINCESSE D'OZ. Dessins animés. CF — INSPECTEUR GADGET</p> <p>17h45 SE — DETTE DE JEU (1h35)</p> <p>18h00 CKRS - CBFT — LE TÉLÉJOURNAL CBJET — CBC NEWS SATURDAY REPORT (1h) CFRS — TOP JEUNESSE Anim.: Roch Voisine. Présentation du palmarès d'hier et d'aujourd'hui. (1h) CFCF — PULSE CJPM — MCI HERITAGE CLASSIC (2h) CF — TÉLÉ-HIBOU TSN — MAJOR LEAGUE BASEBALL GAME OF THE WEEK (D) EQUIPES A CONFIRMER. (3h) EN DIRECT</p> <p>18h10 TV5 — ON A MARCHÉ SUR LA LUNE LE POUVOIR ET LA SÉDUCTION. Inv.: Gilles Lilpovetsky.</p> <p>18h15 FC — BATTERIES NOT INCLUDED (2h)</p> <p>18h30 CFRS — LE MUPPET SHOW Inv.: Leo Sayer. Marionnettes. CJPM — AU ROYAUME DES ANIMAUX LES LIONS DU CABANON. Avec Jim Fowler. CFER — VIDÉO STAR Anim.: Éric Arson. CBFT — GÉNIES EN HERBE Série nationale. Rencontre entre la Polyvalente Paul-Hubert de Rimouski et l'école Louis-J.-Robichaud de Shédiac. R-Q - CIVV — FAUNE NORDIQUE LE BISON D'AMÉRIQUE. Reprise de 10h30. WVNY — ABC'S WIDE WORLD OF SPORTS (1h30) CF — L'HOMME-ARAIGNÉE</p> <p>18h10 CKRS — CINÉMA DE 17 HEURES LES CAVALIERS DE L'OMBRE. Suite de 17h00. CBFT — SCULLY RENCONTRE Avec Robert Guy Scully.</p> <p>18h15 FC — CAMPUS MAN (1h45)</p> <p>18h25 TV5 — Océaniques</p> <p>18h30 CFCF — IN SESSION Inv.: John Sebastian et Ritchie Havens. CJPM — BUGS BUNNY ET SES AMIS Dessins animés. R-Q - CIVV — À PLEIN TEMPS LA BALEINE ÉCHOUÉE. WJKB — CBS NEWS WVNY — TWILIGHT ZONE CF — MEMOIRE VIVE Ariane et Nicolas rencontrent Pierre Le Grand, fondateur de la Grande Russie.</p> <p>19h00 CKRS - CBFT — SAMEDI DE RIRE Émission de variétés enregistrée au Spectrum de Montréal. Anim.: Yvon Deschamps. Avec Pauline Martin, Normand Chouinard, Michèle Desrosiers et Normand Brathwaite. Inv.: Pierre Labelle. (1h) CBJET — THE TOMMY HUNTER SHOW (1h) CFRS — MACGYVER AFFAIRE DE FAMILLE avec Richard Dean Anderson. — Un aventurier très particulier... Chevalier nouveau genre, utilise ses méthodes personnelles pour</p>
--	--	---	---	--	---

34 — LE QUOTIDIEN, samedi 15 avril 1989

TELESAG	VIDEO DERY	CABLOVISION ALMA	TELEVAL	DOLBEAU TV SERVICE INC.	GAGNON TV LTEE
R-Q 2	WDV 2	R-Q 2	R-Q 2	TV5 2	TVC 2
CKRS 3	CKRS 3	CKRS 3	CKRS 3	WPTZ 3	CKRS 3
Polies annonces 4	TV 5 4	Famille 4	Canal Famille 5	CFRS 4	WPTZ 4
CBJET 5	CBJET 5	Info Vision 6	CJPM 5	CJPM 5	TV5 5
CFRS 7	FAMILLE 6	Info Vision 6	CFRS 7	R-Q 6	CJPM 6
TV 5 9	CFRS 7	Chambre des communes 8	TV Comm 8	CKRS 7	CFRS 7
CJPM 10	METEO MEDIA 8	Chambre des communes 8	TV 5 9	InfoVision 8	CBJET 8
CFCF 11	R-Q 9	CJPM 9	CFCF 11	CFCF 9	WVNY 9
InfoVision 12	CJPM 10	Télé-annonces 10	SE 17	CBJET 11	FAMILLE 10
TVC 13	CFER 11	CFCF 11	Much Music 19	WVNY 12	R-Q 11
WVNY 14	INFOVISION 12	Méto-Média 12	TSN 21	Polies Annonces 13	CBJET 12
WTVS 15	Canal Plus 13	TVC 13	CBFT 23	MUSIQUE 20	CFCF 13
WJKB 16	Musique Plus 14	TV 5 15	WPTZ 24	PLUS 20	SE 18
WPTZ 17	CANAL 15	WPTZ 16	WVNY 25	FAMILLE 22	MUCH MUSIC 19
TELE 17	WJKB 16	WTVS 17	InfoVision 26	Télé Université 23	Musique Plus 20
UNIVERSITE 18	CHNC 17	WJKB 18	Chambre des Communes 27	SE 24	TSN 21
CBFT 19	CITY 18	WVNY 19		MUCH MUSIC 25	
Musique Plus 20	CBC 19	Musique Plus 20		TSN 26	
CFER 21	WYYZ 20	CBFT 21		CBFT 27	
Télé achat 22	Bourse de Montréal 21	TSN 22		WJKB 28	
SE 23	WTVS 22	CANAL 23			
Much Music 24	SE 23	SE 24			
FC 25	BCTV 24	FC 25			
TSN 26	FC 25	CBC North 26			
FAMILLE 27	TSN 26				
Méto-Média 28	CNH 27				
InfoVision 29	Chambre des communes 28				
Chambre des communes 30	CBFT 30				
CBC North 31	CHSC 31				
Bourse de Montréal 32	TCTV 32				
Environnement 33					
CHSC 34					
Magnétique 35					

Ciné-télé

SAMEDI 15 AVRIL

12h00

CFER — COCKTAIL EXPLOSIF (6) (Thunder and Lightning). E.-U. 1977. Comédie dramatique de C. Allen avec David Carradine, Kate Jackson et Roger C. Carmel. — En tentant d'empêcher la livraison d'une cargaison d'alcool frelaté, un habile chauffeur est pris en chasse par la mafia. — Intrigue prétexte à de nombreuses poursuites. Réalisation artificielle. Humour forcé. Interprétation peu convaincue. (2h)

13h00

CKRS - CBFT — MON PÈRE, CE HÉROS (Dern. de 2). (5) (The Patchwork Hero). Aust. 1981. Comédie dramatique de C. Thompson, N. Price et M. Colcan avec Stephen Bisley, Damon Harriman et Monica Maughan. — Un marin s'établit dans un village pour s'occuper de son jeune fils après la mort de sa femme. — Scénario anecdotique. Approche assez réaliste. Réalisation inégale. Interprètes sympathiques. Film tourné pour la télévision. — E. (1h55)

14h00

CJPM — LES FILLES AU BUREAU (5) (The Girls in the Office). E.-U. 1979. Comédie dramatique de T. Post avec Susan Saint James, Barbara Eden et Tony Roberts. — Les problèmes de diverses jeunes femmes à l'emploi d'un grand magasin de Houston. — Intrigue dispersée. Mise en scène conventionnelle. Interprétation valable. Film tourné pour la télévision. (2h)

CFER — LE CHOC (5) Fr. 1982. Drame policier de R. Davis avec Alain Delon, Catherine Deneuve et François Perrot. — Un tueur à gages retiré des affaires est traqué par l'organisation qui l'employait. — Scénario conventionnel. Rebondissements attendus. Une certaine efficacité technique. Interprétation d'ensemble honorable. (2h)

R.-Q. - CIVV — LOUISE L'INSOUMISE (4) Fr. 1984. Drame psychologique de C. Silvera avec Myriam Stern, Catherine Rouvel et Roland Bertin. — Au début des années 60, une fille juive se rebelle contre l'éducation rigide qui sévit dans sa famille. — Intéressantes observations psychologiques et sociales. Réalisation nuancée. Composi-

tion touchante de la jeune M. Stern. — A. (2h)

17h00

CKRS — LES CAVALIERS DE L'OMBRE (5) (The Shadow Riders). E.-U. 1982. Western de A. V. McLaglen avec Tom Selleck, Sam Elliott et Ben Johnson. — Les aventures de trois frères partis chercher fortune dans l'Ouest. — Scénario peu rigoureux. Mise en scène aérée. Interprétation adéquate. Film tourné pour la télévision. — A. (1h) À suivre à 18h10.

18h00

CFER — CAS DE CONSCIENCE (4) (Guilty Conscience). E.-U. 1985. Drame policier de D. Greene avec Anthony Hopkins, Blythe Danner et Swoosie Kurtz. — Un avocat s'efforce de trouver le moyen parfait pour tuer sa femme. — Scénario astucieux. Nombreux rebondissements. Réalisation efficace. Bonne composition de A. Hopkins. Film tourné pour la télévision. (2h)

20h00

CFCF — CTV NATIONAL NEWS
CJPM - CFER — LES NOUVELLES TVA
TV5 — ALICE Anim.: Jean-Louis Sibile. Radio à Toulouse; biennale de Namur en Belgique; B.D. à Belgrade, Festival Vidéo-Bar en Catalogne.
WJBK — THE NEWS
WPTZ — NEWS 5 NIGHTSIDE
WTVS — LATE NIGHT AMERICA WITH DENNIS WHOLEY (2h) EN DIRECT
WVNY — ABC NEWS
TSN — SPORTSDESK

CFRS — LE ROI DES GITANS (5) (King of the Gypsies). E.-U. 1978. Drame de mœurs de F. R. Pierson avec Eric Roberts, Susan Sarandon et Sterling Hayden. — Parvenu à l'adolescence, le fils du roi des gitans cherche à échapper à son milieu. — Scénario dispersé. Approche superficielle. Mise en scène pittoresque. Bonne interprétation. (2h)

R.-Q. - CIVV — COMME UN TAUREAU SAUVAGE (3) (Raging Bull). E.-U. 1980. Drame biographique de M. Scorsese avec Robert De Niro, Cathy Moriarty et Joe Pesci. — La carrière et les problèmes personnels du champion boxeur Jake La Motta. — Dure évocation du monde de la boxe. Mise en scène brillamment vigoureuse. Remarquable composition de R. De Niro. (2h15)

CKRS — LES INSEPARABLES (5) (Marriage on the Rocks). E.-U. 1965. Comédie de J. Donohue avec Frank Sinatra, Deborah Kerr et Dean Martin. — Un couple divorcé se remarie après toutes sortes d'aventures cocasses. — Satire simpliste des problèmes conju-

gaux. Quelques redites. Rythme inégal. Interprétation honnête. (2h45)

CBFT — MIRACLE À LAKE PLACID (4) (Miracle on Ice). E.-U. 1981. Drame sportif de S.H. Stern avec Karl Malden, Andrew Stevens et Steve Guttenberg. — L'entraînement et les exploits de l'équipe américaine qui remporta le championnat olympique de hockey en 1980. — Reconstitution convaincante des faits. Mise en scène précise. Bonne valeur dramatique. Interprétation juste. Film tourné pour la télévision. — E. (2h50)

23h30

CFRS — ET LA TENDRESSE? BORDEL! NO 2 (5) Fr. 1983. Comédie de P. Schulmann avec Diane Bellego, Christian François et Fabrice Luchini. — Une liaison s'engage entre un peintre daltonien et une animatrice à la radio. — Début inventif. Suite forcée. Ton desinvolte. Rythme assez soutenu. Interprétation inégale. (1h58)

CJPM — LE BUNKER (4) (The Bunker). E.-U. 1981. Drame historique de G. Schaefer avec Anthony Hopkins, Susan Blakely et Richard Jordan. —

Les derniers jours de Hitler dans un bunker sous la chancellerie de Berlin. — Reprise d'un sujet déjà traité au cinéma. Dramatisation convaincante de faits vécus. Mise en scène appliquée. Composition fascinante de A. Hopkins. Film tourné pour la télévision. (2h35)

CFER — LES GENS DE LA PLUIE (3) (The Rain People). E.-U. 1969. Drame psychologique de F. Coppola avec Shirley Knight, James Caan et Robert Duvall. — Une jeune femme ayant quitté son mari, part à l'aventure en automobile et accepte la présence d'un auto stoppeur. — Étude riche en approches psychologiques et en valeurs humaines. Montage inventif. Images expressives. Interprétation convaincante. (2h)

R.-Q. - CIVV — LE COUTEAU DANS LA TÊTE (3) All. 1978. Drame social de R. Hauff avec Bruno Ganz, Angela Winkler et Hans Christian Blech. — Blessé au cours d'une manifestation et devenu amnésique, un scientifique cherche à retrouver le souvenir des événements. — Récit mené avec intelligence. Aspects politiques bien traités. Mise en scène rigoureuse. Bonne composition de B. Ganz.

(Suite de samedi)

combattre le crime. (1h appr.)
CFCF — RITA MCNEIL FLYING ON YOUR OWN Tour de chant de cette artiste canadienne. (1h)

CJPM — LA LUTTE WWF Analystes: Guy Hauray et Edouard Carpentier. (1h)

R.-Q. - CIVV — FILLE DU VENT Le commandant Cousteau nous présente l'Alcyone et le Moulin à vent, deux bateaux qui révolutionneront peut-être un jour l'art de la navigation. (1h)

TV5 — JOURNAL TÉLÉVISÉ DE A2 (PREMIÈRE ÉDITION) En reprise à 00h05.

WJBK — WONDERFUL WORLD OF DISNEY THE SHAGGY DOG (1re partie). (1h)

WPTZ — FAMILY TIES
WVNY — STAR TREK: THE NEXT GENERATION (1h)

CF — KIDD VIDÉO Les Copy Chats préparent un gâteau d'anniversaire pour Mister Boom-Boom qui a le pouvoir magique de transformer en enfant celui qui le mange.
TSN — SPORTSDESK

19h20

SE — PARA-PSYCHO-FOLIE (1h40)

19h30

TV5 — A COMME ARTISTE Inv.: John Pennoyer, costumier de théâtre; Sheila Fishman, traductrice; la danse avec Paul-André Fortier.
WPTZ — CHEERS
CF — DENIS LA MALICE
TSN — THE NHL TONIGHT (D) Septième match de demi-finale de division. EQUIPES À CONFIRMER. (3h) EN DIRECT

19h58

CFRS — LE TIRAGE DE «LA QUOTIDIENNE» Avec Lise Lapointe et Guy Mongrain.

20h00

CKRS - CBFT — LA SOIRÉE DU HOCKEY MOLSON À RADIO-CANADA / NHL PLAYOFFS (D) Demi-finale de division. (2h30) appr. JEN DIRECT
CFRS — CINÉMA QUATRE SAISONS LE ROI DES GITANS. (2h)
CFCF - WVNY — MISSION IMPOSSIBLE REPRISAL avec Peter Graves. (1h)

CJPM - CFER — PRÉSENTATION SPÉCIALE L'AMBITIEUSE (dern. de 3). Avec Joan Collins et James Farentino. — Sa mère ayant été lâchement assassinée par les Allemands durant la Seconde Guerre mondiale, Hélène a juré qu'elle se vengerait. Après d'humbles débuts, elle accède à la tête d'un important magazine de mode et connaît par la suite des amours tumultueuses avec de nombreux hommes riches, relations qui lui causent bien des soucis. Cette femme déterminée a de nombreux rivaux qui ont juré de la détruire. (2h)

R.-Q. - CIVV — PARLER POUR PARLER LES MÈRES PORTEUSES. Une mère porteuse raconte comment et pourquoi elle a porté un enfant pour une autre femme. (1h) REPRISE
TV5 — AVIS DE RECHERCHE Anim.: Patrick Sabatier. Inv.: Caroline Legend, Enya, Harrison Ford (en duplex de New York). Yazz. (1h30)
WJBK — PARADISE (Dern. de 2). Avec Lee Horsley, Sigrid Thornton et Chuck Connors. — Par loyalisme envers son vieil ami Ethan, Gideon se retourne contre Clay Jennings et l'affronte en duel dans la rue principale du village. (1h)

WPTZ — 2 2 7 Comédie avec Marla

Gibbs, Hal Williams et Alaina Reed. — La vie des locataires d'un immeuble d'un quartier populaire de Washington.
FC — JOHNNY BE GOOD (1h45)

20h30

WPTZ — AMEN Comédie avec Sherman Hemsley et Clifton Davis. — Un pasteur fait la vie dure à sa famille et à sa congrégation.

21h00

CFCF — ACADEMY PERFORMANCE LOVE AND BETRAYAL. (2h)
R.-Q. - CIVV — CINÉ-CINÉMA COMME UN TAUREAU SAUVAGE. (2h15)
WJBK — CBS SPECIAL MOVIE TARZAN IN MANHATTAN. (2h)
WPTZ — THE GOLDEN GIRLS Comédie avec Bea Arthur, Rue McClanahan, Betty White et Estelle Getty. — La vie mouvementée de quatre femmes qui vivent ensemble à Miami.
WVNY — A MAN CALLED HAWK INTENSIVE CARE. (1h)
SE — RAMBO III (1h45)

21h30

TV5 — DU CÔTÉ DE CHEZ FRED LES FEMMES PRODIGES. Anim.: Frédéric Mitterrand. Isabelle Eberhardt, par Edmonde Charles-Roux; Frédérique Bredin, députée; extrait de «Camille Claudel». (1h)
WPTZ — ONE OF THE BOYS DÉBUT.

21h45

FC — EXTREME PREJUDICE (2h)

22h00

CFRS — LE GRAND JOURNAL / SPORTS / MÉTEO
CJPM - CFER — JOURNAL INTIME Avec Gaston L'Heureux. Inv.: Andrée Lachapelle.
WPTZ — HUNTER Policier avec Fred Dryer et Stephanie Kramer. (1h)
WVNY — MEN Avec Ted Wass, Saul Rubinek et Ving Rhames. — Quatre hommes dans la trentaine partagent leur vie et leurs émotions. (1h)

22h30

CKRS - CBFT — LE TÉLÉJOURNAL
CFRS — PARLEZ-MOI D'AMOUR Anim.: Danielle Ouimet. Magazine pour adultes seulement. Chroniques: les trouvailles avec Sylvain-Claude Filion, courrier intime avec Natalie Suzanne, vox pop avec Me Hélène Sévigny, chronique libertaire avec une(e) nouvel(le) invité(e) chaque semaine, confidences avec l'animatrice et ses invités en entrevue. Inv.: Claude Poirier. (1h)
TV5 — JAZZ À MONTRÉAL DIANE SCHUUR ET L'ORCHESTRE COUNT BASIE (1re partie). Enregistrée lors du Festival de Jazz de Montréal, été 1988. REPRISE
TSN — PROS OF SNOWBOARDING (R)

22h45

SE — ESCAPADES D'UN SOIR (1h45)

22h50

CKRS - CBFT — LES NOUVELLES DU SPORT

22h53

CJPM - CFER — TIRAGES DE LA SÉLECT 42 ET LOTTO 6 / 49 Avec Sylvain Giguère et Diane Lafrance.

23h00

CBJET — THE NATIONAL

CKRS - CBFT — LA POLITIQUE FÉDÉRALE

23h15

CKRS — CINÉMA LES INSEPARABLES. (2h45)
CBJET — PROVINCIAL AFFAIRS LE PARTI QUÉBÉCOIS.
CBFT — TÉLÉ-SÉLECTION MIRACLE À LAKE PLACID. (2h50)
R.-Q. - CIVV — LE CLAP Anim.: Pierre Therrien. Un magazine qui couvre l'ensemble de l'activité cinématographique au Québec.
WVNY — WAR OF THE WORLDS (1h)

23h20

CBJET — NEWSWATCH Avec Sandi Stahlbrand.
CJPM - CFER — LES SPORTS

23h30

CFRS — BLEU NUIT ET LA TENDRESSE?.. BORDEL! NO 2. (1h58)
CFCF — PULSE
CJPM — CINÉ-LUNE LE BUNKER. (2h35)
CFER — CINÉ-PLUS LES GENS DE LA PLUIE. (2h)
R.-Q. - CIVV — CINÉ-RÉPERTOIRE LE COUTEAU DANS LA TÊTE
WJBK — MAGNUM P.I. (1h)
WPTZ — SATURDAY NIGHT LIVE Variétés avec Dana Carvey, Nora Dunn, Phil Hartman, Jan Hooks, Victoria Jackson, Jon Lovitz, Dennis Miller et Kevin Nealon. (1h30)
TSN — BAUSCH AND LOMB WOMEN'S TENNIS CHAMPIONSHIP (Pd) Match de demi-finale en provenance d'Amelia Island en Floride. (2h30)

23h45

CBJET — SPITTING IMAGE Série satirique mettant en vedette des mariochettes caricaturant les grands et moins grands de ce monde.
TV5 — LE DIVAN Anim.: Henri Chappier. Inv.: Claude Santelli, réalisateur.
FC — BLOODSPORT (2h)

00h00

CFCF — CINÉMA 12 ALICE TO NOWHERE. (2h)

00h05

TV5 — JOURNAL TÉLÉVISÉ DE A2 Reprise de 19h00.

00h15

CBJET — SECRET AGENT YOU'RE NOT IN ANY TROUBLE ARE YOU? avec John McGoohan. (1h)

00h30

WJBK — NO SMOKING SHOW
SE — LE DÉNONCIATEUR (2h15)

00h35

TV5 — RADIO FRANCE INTERNATIO-

NALE (1h25)

01h00

WJBK — CANADIAN SMALL BUSINESS SHOW (1h)
WPTZ — FREDDY'S NIGHTMARE (1h)
WTVS — LONESOME PINE SPECIALS (1h)

01h30

CFER — VIDÉO STAR (1h)

01h45

FC — TIN MEN (2h15)

02h00

CFCF — SECOND FEATURE ELVIS ON TOUR. (1h50)
WPTZ — MINDPOWER (1h)
TSN — SPORTSDESK

02h30

TSN — THE NHL TONIGHT (R) (3h)

DIMANCHE

DIMANCHE 16 AVRIL

5h00

SE — RAMBO III (2h)

5h30

FC — CLINTON AND NADINE (2h)
TSN — INTERNATIONAL SKY FLYING (R)

5h50

CFCF — VIDEO GOLD

6h00

CFCF — CIRCLE SQUARE
WPTZ — MY LITTLE PONY
WTVS — THE CONSTITUTION: THAT DELICATE BALANCE (1h)
TSN — FORMULA ONE NORTH AMERICAN SNOWMOBILE CHAMPIONSHIPS (R) (1h)

6h30

CFCF — ROCKET ROBIN HOOD
WPTZ — HOUR OF POWER (1h)
WVNY — THE BEARY FAMILY

7h00

CKRS - CFER — JIMMY SWAGGART (1h)
CFCF — TEDDY RUXPIN
WTVS — SESAME STREET (3h)
WVNY — THE BULLWINKLE
CF — DISNEY POUR TOUS WINNIE L'OURSON!
SE — SNORKY
TSN — SPORTSDESK

7h25

CBFT — LA PUCE À L'OREILLE François Pratte présente, entre 7h30 et 9h45, chacune des émissions de la matinée.

7h30

CFCF — THE WORLD TOMORROW
CBFT — PASSE-PARTOUT
WPTZ — IT IS WRITTEN
WVNY — OUR TOWN
CF — LA GARDERIE DES AMIS
FC — THE LAST HAVEN (1h30)
SE — ROBOTECH
TSN — MOTORING '89 (R)

7h45

CBJET — THOUGHT FOR TODAY
CF — MADAME PEPPERPOTE

7h50

CBJET — HATHA YOGA

7h55

CJPM — HORAIRE

8h00

CKRS - CBFT — P'TIT MONSTRE LA BALLADE DES «BABYSITTERS». Dessins animés.
CBJET — SKIPPER AND COMPANY
CFCF — CANADA BUSINESS WEEK

(1h)
CJPM - CFER — SOIRÉE CANADIENNE Avec Louis Bilodeau. (1h) REPRISE
R.-Q. - CIVV — L'ENSEIGNEMENT MORAL ET RELIGIEUX CATHOLIQUE AU PRIMAIRE INTERVENANTS ET INTERVENTIONS. (1h)
WJBK — WONDERFUL WORLD OF DISNEY GOOFING AROUND WITH DONALD DUCK (1h)
WPTZ — SUNDAY TODAY Magazine d'information avec Maria Shriver et Garrick Utley. (1h30)
WVNY — CELEBRATING CHRIST (1h)
CF — HIBOU CHOU GENOU
SE — NELL
TSN — TRANSWORLD SPORT (Pd) (1h)

8h30

CKRS - CBFT — LUCKY LUKE Dessins animés.
CBJET — THE EDISON TWINS
CF — SALUT DISNEY (1h)
SE — MALIBU (1h40)

9h00

CKRS - CBFT — POPEYE ET SON FILS Dessins animés.
CBJET — SWITCHBACK Anim.: Terry Dimonte.
CFCF — EXPECT A MIRACLE
CJPM — TELE-CARRIÈRES ET PROFESSIONS Avec Louise Faure. «Qu'est-ce que vous faites dans la vie?» avec Carmen Langlois; «bloc emplois» avec Isabelle Ouimet; «milieu de travail, milieu de vie» en alternance avec «Histoire»; «comment trouver un emploi au Québec?» avec Isabelle Ouimet; «santé, sécurité CSST»; «emploi prestige» et «prix d'excellence». (1h)
CFER — LA CROISIÈRE S'AMUSE Avec Gavin McLeod, Bernie Kopell et Lauren Tewes. (1h)
R.-Q. - CIVV — TOUT UN MONDE SUIVRE Un magazine qui s'adresse à tous les intervenants du monde de l'éducation. (1h)
WJBK — CBS SUNDAY MORNING NEWS Emission d'information. Anim.: Charles Kuralt. (1h30)
WVNY — FORUM 22
FC — YOUNG AT HEART (2h)
TSN — PRO WRESTLING PLUS (Pd) Anim.: Ed Whalen. (1h)

9h30

CKRS - CBFT — MADAME PEPPERPOTE Dessins animés.
CFRS - WVNY — JIMMY SWAGGART (1h)
CFCF — THE WORLD TOMORROW
WPTZ — MEET THE PRESS Table ronde sur un sujet d'actualité politique américaine.
CF — INSPECTEUR GADGET

9h45

CKRS - CBFT — PARCELLES DE SOLEIL LES TROIS SOEURS. Série destinée aux jeunes de 7 à 12 ans abordant divers thèmes poétiques ou religieux. Avec Claude Lafortune et Marie

Eykel.

10h00

CKRS - CBFT — LE JOUR DU SEIGNEUR Messe célébrée au Monastère des Servantes du Saint Sacrement à Edmundston et présidée par Mgr Gérard Dionne. (1h)
CBJET — CORONATION STREET (1h)
CFCF — HELLENIC PROGRAM
CJPM — ENTREPRENEUR INC. Avec Claude Bouchard et Pierre Levasseur.
CFER — INFO CHASSE ET PÊCHE
R.-Q. - CIVV — LE 60-80 ACHETEZ MAINTENANT, PAYEZ PLUS TARD. Le développement et l'importance de la consommation au Québec depuis 1960.
WPTZ — USA TODAY (1h)
WTVS — ZOOBILEE ZOO
CF — LES AMIS RATONS Le système de sécurité du Manoir Rectus à pris deux intrus au piège. Les Laveurs organisent donc une opération de sauvetage pour libérer les prisonniers.
TSN — CANADIAN SPORTFISHING (R)

10h10

SE — COMME UN TORRENT (2h20)

10h30

CFRS — IL EST ÉCRIT
CFCF — TELEDOMENICA (2h)
CJPM - CFER — MON ARGENT Avec Jean-François Lebrun, André Hains et Josée Harpin Magazine économique.
R.-Q. - CIVV — LE 60-80 L'ÉTAT-PROVIDENCE. L'évolution du rôle de l'état pour corriger les inégalités sociales.
WJBK — FACE THE NATION Interviews. Anim.: Leslie Stahl.
WTVS — SHINING TIME STATION
WVNY — MUSICAL PASSAGE À PAS SOVER SPECIAL (1h)
CF — MEMOIRE VIVE
TSN — RUGBY SPECIAL (Pd) (1h)

11h00

CKRS - CBFT — AUJOURD'HUI DIMANCHE Revue de l'actualité de la semaine. Anim.: Denise Bombardier et Robert Desbiens. (1h)
CBJET — THE CANADIAN GARDENER Anim.: Bob Switzer et Dave Tarrant.
CFRS — LOOK 89 Anim.: Marcel Pelchat. Reproduction du vendredi précédent. 19h00.
CJPM — EN TOUTE AMITIÉ Avec l'abbé Roland Leclerc. Inv.: Carole Dulude. Lecture: André Cailloux.
CFER — SUPER ÉTOILES DE LA LUTTE (1h)
R.-Q. - CIVV — LA SYLVICULTURE CULTIVER SA FORÊT. REPRISE
WJBK — YOU CAN QUOTE ME
WPTZ — YOUTH SECRETS OF THE STARS
WTVS — WASHINGTON WEEK IN REVIEW
CF — L'HOMME-ARAIGNÉE
FC — RAD (1h40)

Ciné-télé

DIMANCHE 16 AVRIL

12h00

CFER — LA FAUTE DU DESTIN (5) (If Things Were Different), E.-U. 1980. Drame psychologique de R. Lewis avec Suzanne Pleshette, Tony Roberts et Don Murray — Lorsque son mari fait une grave dépression, une jeune femme doit faire face à divers problèmes. — Psychologie superficielle. Mise en scène fonctionnelle. Jeu satisfaisant de S. Pleshette. Film tourné pour la télévision. (2h)

13h00

CFRS — QUOI DE NEUF PUSSY-CAT? (5) (What's New Pussycat?), G.-B. 1965. Comédie de C. Donner avec Peter Sellers, Peter

O'Toole et Romy Schneider. — Un psychiatre frustré est envieux d'un patient qui se désolait de l'attrait qu'il exerçait sur les femmes. — Comique lourd et répétitif. Quelques bons moments. Interprétation chargée. (2h)

13h30

CKRS - CBFT — UNE FEMME OU DEUX (5) Fr. 1985. Comédie de D. Vigne avec Gérard Depardieu, Sigourney Weaver et Michel Aumont. — Un paléontologue confond une jolie publicitaire avec une riche Américaine qui doit financer ses travaux. — Traitement superficiel. Comique souvent appuyé. Interprétation énergique mais peu convaincante. — A. (2h30) ATTENTION: ce film sera présenté en cas de pluie seulement.

14h00

CJPM - CFER — MIRACLE À LAS VEGAS (6) (Teletthon), E.-U. 1977. Comédie de D. L. Rich avec Polly Bergen, Lloyd Bridges et Red Buttons. — Divers incidents se produisent à l'occasion d'une émission spéciale de télévision pour fins charitables. — Scénario dispersé. Réalisation bâclée. Interprétation superficielle. Film tourné pour la télévision. (2h)

14h30

WPTZ — WWF SUPERSTARS (1h)
WVNY — BOSTON RED SOX Les Red Sox de Boston rencontrent les Orioles de Baltimore. (2h)
CF — LABO LABO
TSN — NASCAR WINSTON CUP AUTO RACING SERIES (D) En provenance du North Wilkesboro Speedway en Caroline du Nord, la First Union 400, course automobile. (3h) EN DIRECT

13h30

CKRS - CBFT — BASEBALL DES EXPOS (D) Au Three Rivers Stadium de Pittsburgh, les Expos de Montréal visitent les Pirates. (2h30 appr.) EN DIRECT.
ATTENTION, EN CAS DE PLUIE: possibilité de diffusion des émissions suivantes: CHALLENGE SPORTS EXPERTS Rencontre internationale dans diverses disciplines sportives: athlétisme, gymnastique, badminton, water-polo et patinage de vitesse. ATTENTION: cette émission sera présentée en cas de pluie seulement.

16h00

CBJET — HYMN SING
CFCF — EXPOS BASEBALL (D) Du Three Rivers Stadium de Pittsburgh, les Pirates reçoivent les Expos. (3h appr.) EN DIRECT
CF — LA LETTRE DE NOUVELLE-FRANCE

14h00

CBJET — BABY ANIMALS (1h)
CJPM - CFER — CINE WEEK-END MIRACLE À LAS VEGAS. (2h)
R.-Q. - CIVV — CINÉ-CINÉMA L'HOMME DE MAJORCA. (2h)
TV5 — LES HÉROS DU SAMEDI «Les héros du samedi» invite les jeunes à pratiquer des sports non-violents et à développer un véritable esprit d'équipe. (1h)
WPTZ — WPTZ MOVIE BONANZA: THE NEXT GENERATION. (2h)
CF — TÉLÉ-HIBOU
FC — THE SECRET OF MY SUCCESS (2h)

14h10

SE — VICE VERSA (1h50)

14h30

CF — LES CADETS DE LA FORÊT

15h00

CBJET — MOVIE LUCKY STAR. (2h)
CFRS — PREMIÈRES RÉGIONALES
TV5 — APOSTROPHES LES LECTURES DE FELIPE GONZALEZ. Anim.: Bernard Pivot. Le chef du gouvernement espagnol parle de sa passion des livres et des écrivains qu'il aime. Inv.: Jean Canavaggio (Cervantes), Javier Marias (L'homme sentimental), Eduardo Mendoza (La ville des prodiges), Marc Lambron (L'impromptu de Madrid), avec la participation de Carmen Romero, épouse de Felipe Gonzalez. (1h15) REPRISE
CF — A.Z. Antoine a décidé de contribuer à la sauvegarde des forêts en se lançant dans le recyclage du papier. Il va de ce pas rencontrer M. Pierre Li-moges, ingénieur en mécanique, spécialisé dans la conception et la mise en marché des machines à papier.

15h30

CFRS — PREMIÈRES Magazine artistique animé par Claire Caron. Chroniques: «En Coulisse» et «Plaisirs de vie» en alternance avec Julie Snyder ou Mireille Soucy, «La revue de la semaine artistique» et «Les nouvelles artistiques» avec Daniel Daignault, «Lecture» avec Claude Jasmin, «Spectacles et théâtre» avec Francine Grimaldi, «Les reportages spéciaux» de Sylvain-Claude Filion et «Cinéma» avec Danielle Bissonnette. (1h30)
WJBK — HERITAGE CLASSIC (D) (2h30) EN DIRECT

CF — LES AMIS RATONS

16h00

CKRS — L'HEURE DE LA BONNE NOUVELLE
CJPM - CFER — SPORT MAG Anim.: Jean-Paul Chartrand jr. Avec Louis Bertrand, Jacques Moreau et Tom Lapointe. (1h)
CBFT — COURT MÉTRAGE
R.-Q. - CIVV — NATIONAL GEOGRAPHIC LA MAGIE DU CIRQUE. Un regard sur le cirque soviétique, son organisation, ses acteurs et ses fabuleux numéros. (1h) REPRISE
WPTZ — SUPERBOY
WVNY — TOYOTA GRAND PRIX OF LONG BEACH (2h)
CF — MÉMOIRE VIVE Ariane et Nicolas découvrent les origines de l'écriture.
FC — POWAQQATSI (2h)
SE — LE TEMPLE D'OR (2h15)
TSN — BAUSCH AND LOMB WOMEN'S TENNIS CHAMPIONSHIP (D) La finale du tournoi de championnat de tennis féminin en provenance d'Amelia Island en Floride. (2h) EN DIRECT

16h15

TV5 — 'STROPHES Anim.: Bernard Pivot. Inv.: Jean-Claude Carrière (L'humour 1900).

16h30

CKRS — LES GENS LES PLUS HEUREUX
CFCF — THE LITTLEST HOBO THE DUDDEMAN CAPER. Un jeune couple est poursuivi par la police pour un crime qui n'a jamais eu lieu.
CBFT — REGARDS SUR LA NATURE LA GRUE DU CANADA.
TV5 — AUTANT SAVOIR L'OZONE, OU TERRE, TON MANTEAU FOUT L'CAMP Magazine d'information. Les CFC au banc des accusés.
WPTZ — NBC SPORTSWORLD (1h30)
CF — L'HOMME-ARAIGNÉE

16h55

TV5 — TRENTE MILLIONS D'AMIS

17h00

CKRS - CBFT — SECOND REGARD Avec Jacques Houde. Actualités religieuses. (1h)
CBJET — SHARON, LOIS & BRAM'S ELEPHANT SHOW
CFRS — LA FOURCHETTE DES VEDETTES Avec Soeur Angèle et Guy Boucher. Inv.: Aline Desjardins.
CFCF — STAR TREK LOUD AS A WHISPER. (1h)
CJPM - CFER — LE GALA MINI-STARS DE NATHALIE Avec Nathalie Simard et Serge Thibodeau.
R.-Q. - CIVV — VIDÉOTOUR LA FIN. Anim.: Marc Labrèche. De courts vidéos produits par différentes maisons de production du Québec à partir d'un thème unique chaque semaine. (1h) En reprise mardi, 21h00.
CF — INSPECTEUR GADGET

17h25

TV5 — CINÉMA LES VOLEURS DE LUMIÈRE. (1h35)

17h30

CBJET — BLIZZARD ISLAND
CJPM - CFER — LE GRAND JOURNAL
CJPM - CFER — ALF REGARDEZ-MOI BIEN avec Max Wright, Anne Sche-deen, Andrea Elson et Benji Gregory. — La voisine des Tanner passe pour une excentrique lorsqu'elle affirme avoir vu une «créature étrange».
CF — SALUT DISNEY (1h)

18h00

CKRS - CBFT — LE TÉLÉJOURNAL
CBJET — THE MAGICAL WORLD OF DISNEY (1h)
CFRS — LES CARNETS DE LOUISE Avec Louise Deschâtelets. Inv.: Jean-

bien menée dans une orientation de critique sociale. Rythme nerveux. Notations rapides et précises. Interprétation convaincante. (2h)

17h25

TV5 — LES VOLEURS DE LUMIÈRE (4) Fr. 1987. Science-fiction de J. Sagols avec Bernadette Lafont, Jacques Penot et Mathilda May. — Après avoir été coincé dans un abri pendant cinq ans à la suite d'une explosion nucléaire, un jeune homme redécouvre le monde et rencontre deux survivantes. — Fable moderne de politique-fiction. Un certain suspense. Considérations morales quelque peu confuses. Mise en scène modeste. Bonne interprétation. Film tourné pour la

Pierre Ferland. (1h) En reprise à 23h30.

CFCF — PULSE
CJPM — ICI MONTRÉAL
CFER — INTERMEDE
R.-Q. - CIVV — PASSE-PARTOUT L'ÉTÉ S'EN VIENT.
WJBK — CBS EVENING NEWS
WPTZ — FOCUS
WVNY — ABC NEWS
FC — THE PRINCESS BRIDE (2h)
TSN — WORLD CLASS SPORTFISHING (Pd)

18h02

CKRS - CBFT — DÉCOUVERTE Magazine scientifique. Anim.: Pierre Maisonneuve.

18h03

CJPM - CFER — LA BELLE ET LA BÊTE LE PHÉNOMÈNE DE FOIRE avec Linda Hamilton et Ron Perlman. — Les habitants du monde souterrain doivent décider s'ils sont prêts à prendre la responsabilité d'un homme, affreusement déformé par des tumeurs, qui veut vivre avec eux. (1h appr.)

18h15

SE — LE SYNDROME OMEGA (1h45)

18h30

CKRS - CBFT — L'HEURE DISNEY (1h)
CFCF — TRAVEL, TRAVEL! FINLAND avec Al Dubois.
R.-Q. - CIVV — C'EST LA VIE SURVIVRE AU STRESS DU TRAVAIL. Anim.: Louise Dussault et Marcel Sabourin. Une émission sur les passages de la vie après la cinquantaine. (1h) En reprise jeudi, 14h00.
WJBK — NIGHT COURT Avec Harry Anderson.
WPTZ — NBC NIGHTLY NEWS
WVNY — WHEEL OF FORTUNE
CF — DISNEY POUR TOUS! WINNIE L'OURSON.
TSN — SPORTSDESK

19h00

CBJET — THE JEEP MAIN EVENT OF FIGURE SKATING SPÉCIAL. Avec Brian Orser, Scott Hamilton et Katarina Witt. (1h)
CFRS — CAMÉRA 89 Avec Madeleine Roy. Un magazine d'actualité composé de reportages-chocs faits sous forme d'enquêtes. Une sexologie à la recherche du désir; l'art de bien vivre sans argent; un prince charmant aux muscles intelligents; comment construire une voiture en 24 heures. (1h)
CFCF - WVNY — THE GREAT CIRCUSES OF THE WORLD THE TARZAN ZERBINI CANADIAN CIRCUS. (1h)
CJPM - CFER — POUR L'AVENIR DU MONDE Anim.: Louis-Paul Allard. Un constat de l'état de l'environnement au Québec avec témoignages, reportages, entrevues et variétés. Inv.: Nathalie Carsen, Joe Bocan, Paul Birlangeon, le groupe Kashtin (2 autocrates), Lina Boudreault, Jean-Marc Parent, Patrick Norman et Sylvain Lelièvre. (3h) ATTENTION: les émissions CINÉMA DU DIMANCHE et DES FEMMES EN OR sont retirées exceptionnellement.
TV5 — JOURNAL TÉLÉVISÉ DE A2 Reprise à 23h30.
WJBK — 60 MINUTES Avec Mike Wallace, Morley Safer, Harry Reasoner, Diane Sawyer et Ed Bradley. (1h)
WPTZ — THE MAGICAL WORLD OF DISNEY (1h)
CF — LES AMIS RATONS
TSN — NBA BASKETBALL (D) Les Bulls de Washington rencontrent les Pistons à Detroit. (2h30) EN DIRECT

20h00

CBJET — COWBOYS DON'T CRY (4) Can. 1988. Drame de moeurs de A. Wheeler avec Ron White, Zachary Ansley et Janet-Laine Green. — Un ancien champion de rodéo se rapproche de son fils après la mort accidentelle de sa femme dont il est responsable. — Adaptation d'un roman de Marilyn Halvorson. Étude de moeurs valable. Tendances mélodramatique. Rythme vivant. Interprétation honnête. (2h)
R.-Q. - CIVV — LES FEUX DE L'ÉTÉ (4) (The Long Hot Summer), E.-U. 1958. Drame psychologique de M. Ritt avec Paul Newman, Joanne Woodward et Orson Welles. — Un jeune homme hardi s'engage chez un tyranique plan-

19h30

CKRS - CBFT — L'AUTOBUS DU SHOWBUSINESS LES 25 ANS DE LA PLACE DES ARTS. Anim.: Jean-Pierre Ferland. Avec Sacha Distel, le groupe de percussionnistes japonais Kodo,

television. (1h35)

20h00

CKRS - CBFT — NAISSANCE D'UNE NATION (1) (Birth of a Nation), E.-U. 1915. Drame historique de D. W. Griffith avec Lilian Gish, Mae Marsh et Miriam Cooper. — Les tribulations de deux familles à l'occasion de la Guerre de Sécession. — Classique des débuts du cinéma. Remarquable fresque historique. Utilisation inventive du langage filmique. Quelques naïvetés dans le récit. Oeuvre importante du premier grand réalisateur américain. — A. (2h40) Film muet.

teur du Sud des États-Unis. — Adaptation d'un roman de Faulkner. Psychologie juste. Réalisation adroite. Bons interprètes. (2h)

23h30

CKRS - CBFT — NAISSANCE D'UNE NATION (1) (Birth of a Nation), E.-U. 1915. Drame historique de D. W. Griffith avec Lilian Gish, Mae Marsh et Miriam Cooper. — Les tribulations de deux familles à l'occasion de la Guerre de Sécession. — Classique des débuts du cinéma. Remarquable fresque historique. Utilisation inventive du langage filmique. Quelques naïvetés dans le récit. Oeuvre importante du premier grand réalisateur américain. — A. (2h40) Film muet.

22h00

CBJET — CBC NEWS SUNDAY REPORT Avec Peter Mansbridge.
CFRS — LE GRAND JOURNAL SPORTS / MÉTEO
CJPM - CFER — 7 JOURS Anim.: Pierre Nadeau. Magazine d'affaires publiques. (1h)
R.-Q. - CIVV — LE CLAP Anim.: Pierre Therrien. Un magazine qui couvre l'ensemble de l'activité cinématographique au Québec.
WTVS — ART BLAKEY: THE JAZZ MESSENGER (1h) En reprise à 02h00.
TSN — BENSON AND HEDGES MASTERS SNOOKER (Pd) Faits saillants du match de finale présenté au Wembley Conference Centre de Londres en Angleterre. (1h)

22h10

R.-Q. - CIVV — LUMIÈRES Anim.: Elizabeth Paradis et Guy Richer. Un magazine culturel traitant des arts de la scène et des arts visuels. REPRISE
TV5 — NORD-SUD Émission d'information. Anim.: André Payette. «Nord-Sud» tente de s'éloigner du cadre institutionnel et vise à faire connaître le point de vue des gens du peuple des pays du Sud.

22h20

R.-Q. - CIVV — L'UNIVERS DE: RAYMOND DAVALUY. Une rencontre avec le titulaire de l'orgue de l'Oratoire Saint-Joseph.

22h25

CBJET — VENTURE Anim.: Robert Guy Scully.

22h30

CFRS — LÈVESQUE DU DIMANCHE

22h35

TV5 — JEU, SET ET MATCH (1re de 4). Avec Fabien Rembler, Henri Guybet et Brigitte Ronon. — Un jeune garçon fait ses débuts de joueur de tennis.

22h45

CKRS - CBFT — LE TÉLÉJOURNAL
FC — THE MODERNS (2h10)

22h53

CBJET — THE NATION'S BUSINESS

23h00

CBJET — NEWSWATCH
CFRS — SPORTS PLUS WEEK-END
CFCF — CTV NATIONAL NEWS Avec Peter Murphy.
CJPM - CFER — LES NOUVELLES TVA
WJBK — CBS SUNDAY LATE NEWS
WPTZ — M^{AN}SO!
WTVS — DR. WHO (1h30)
WVNY — ABC NEWS
TSN — SPORTSDESK

23h05

CKRS - CBFT — LES NOUVELLES DU SPORT

23h15

WJBK — THE NEW HONEYMOONERS
WVNY — THINK AND GROW RICH
SE — CAMPUS APHRODISIAQUE (1h20)

23h19

CJPM - CFER — LES SPORTS

23h20

CKRS - CBFT — LA POLITIQUE PROVINCIALE

23h25

CBJET — STAR TREK BALANCE OF TERROR. (1h)

23h30

CKRS - CBFT — CINÉ-CLUB NAIS-

SANCE D'UNE NATION. (2h40)
CFRS — LES CARNETS DE LOUISE
(1h)Reprise de 18h00.
CFCF — PULSE
CJPM — MUSICART Avec Daniel La-
voie. Concours destiné aux jeunes ar-
tistes de la chanson québécoise d'ex-
pression française. Quatrième demi-
finale, interprète.
CFER — BON DIMANCHE Avec Reine
Malo. Chroniques: «magazines» avec
Gérard-Marie Boivin, «en coulisse»
avec Hélène Letendre, «spectacles»
avec Daniel Guérard, «disques» avec
Alain Brunet, «livres» avec Christiane
Charette, «cinéma» avec Richard Gay,
«mode» avec Mariette Lévesque,
«TVP» avec Sophie-Andrée Blondin,
«Montréal, Paris, Los Angeles» avec
Pierre Brousseau.(2h)
TV5 — JOURNAL TÉLÉVISÉ DE A2
Reprise de 19h00.
WPTZ — WPTZ SUNDAY NIGHT MO-
VIE BRIGHTON BEACH MEMORIES.
(2h)
TSN — 1988 CALGARY STAMPEDE
(R)

23h45
WJWK — TALES FROM THE
DARKSIDE

00h00
CFCF — ENTERTAINMENT THIS
WEEK Interview avec Bronson Pinchot
qui parle de son dernier film «Second
Sight» dans lequel il partage la vedette
avec John Larroquette.(1h)
CJPM — LA CROISIÈRE S'AMUSE
COUPABLE, MAIS DE QUOI? Avec Ga-
vin McLeod, Bernie Kopell et Lauren
Tewes. — Les membres de l'équipage
du Pacific Princess sont inquiets lors-
qu'ils apprennent que le propriétaire
du bateau a engagé un spécialiste en
gestion du personnel. Celui-ci a pour
mission d'évaluer le rendement de l'é-
quipage. Un jeune homme séduisant
cherche à conquérir le coeur d'une
passagère qui est pourtant déjà
amoureuse.(1h)
TV5 — RADIO FRANCE INTERNATIO-
NALE (15h)
TSN — TRANSWORLD SPORT (R)
(1h)

00h15
WJWK — CANADIAN SMALL BUSI-
NESS (1h)

00h30
CFRS — PATROUILLE DU COSMOS
CONTRETEMPS avec William Shat-
ner, Leonard Nimoy et DeForest Kel-
ley. — Les périples du capitaine Kirk à
bord de son vaisseau spatial l'Entre-
prise, parti en mission de cinq
ans.(1h)
WTVS — MONTY PYTHON'S FLYING
CIRCUS

00h35
SE — LE JARDIN D'ABEL (1h45)
FC — MASQUERADE (1h25)

01h00
CFCF — CINEMA 12 STARDUST.
(2h10)
WTVS — NATURE (1h)
TSN — RUGBY SPECIAL (R) (1h)

01h30
WPTZ — LIFESTYLES OF THE RICH
AND FAMOUS (1h)

02h00
WTVS — THE MINNEAPOLIS SOUND
(1h)Reprise de 22h00.
TSN — SPORTSDESK

02h20
SE — MÉMOIRES DIABOLIQUES
(1h40)

02h30
FC — DUDES (1h30)
TSN — NBA BASKETBALL (R) Les
Bullets de Washington rencontrent les
Pistons à Détroit.(3h)

03h00
WTVS — ART BLAKEY: JAZZ MES-
SENGER (1h)Reprise de 22h00.

03h10
CFCF — SECOND FEATURE ALONG
CAME A SPIDER. (2h)

04h00
WTVS — NOVA (1h)
FC — THE LAST EMPEROR (3h)
SE — SCHEHERAZADE (1h)

04h30
TSN — BAUSCH AND LOMB WO-
MEN'S TENNIS CHAMPIONSHIP (R)
La finale du tournoi de championnat
de tennis féminin en provenance d'A-
melia Island en Floride.(2h)

Samedi 15 AVRIL

11h00
CBFT — LES HÉROS DU SAMEDI
HOCKEY. Coupe Radio-Canada.
Compétition de hockey Pee-Wee, en-
registrée au Centre Henri-Desjardins à
Sept-Îles.

11h30
CFCF — BOB IZUMI'S REAL FISHING
SHOW

12h00
CFCF — WORLD WRESTLING FEDE-
RATION SUPERSTARS

12h30
WPTZ — THIS WEEK ON DIRT

13h00
WPTZ — NBC MAJOR LEAGUE BASE-
BALL (D) PROGRAMME DOUBLE: les
Twins du Minnesota rencontrent les
Yankees à New York OU: les A's d'Oa-
kland rencontrent les White Sox à Chi-
cago. ET: les Mets de New York ren-
contrent les Cardinals à St-Louis OU:
les Astros de Houston rencontrent les
Angels à Los Angeles. EN DIRECT

13h55
CKRS - CBFT — LE MONDE À VÉLO
Anim.: Steve Bauer. Narr: Richard
Garneau. Présentation de tous les as-
pects du cyclisme: historique du vélo,
conseils pratiques, grandes compétitions...
Accessoires, gadgets et tenue
vestimentaire.

14h00
CBJET — PAR 27 Magazine sur le golf.
CBFT — CHALLENGE SPORTS EX-
PERTS Rencontre internationale dans
diverses disciplines sportives: athlétisme,
gymnastique, badminton, water-
polo et patinage de vitesse.
TV5 — SPORTS D'EUROPE Condensé
des événements sportifs européens.

14h30
CBJET — FISH'N CANADA

15h00
CBJET — SPORTSWEEKEND INDY
WORLD SERIES. De Phénix en Arizo-
na. — WORLD SHORT CRACKSPEED
SKATING CHAMPIONSHIP. D'Angle-
terre. — WORLD CUP EQUESTRIAN.
De Tampa en Floride.

CFRS — LE MAGAZINE DU SKI Avec
Marie-Chantal Labelle et Marc-André
Coallier. Chaque semaine, nous visi-
tons les plus belles stations de ski du
Québec. L'équipe de reporters en mis-
sion nous transmet toutes les informa-
tions nécessaires à la pratique du ski.
Reprise du dimanche précédent,
22h30.

WVNY — PROFESSIONAL BOWLERS
TOUR

16h00
CKRS — LES SUPER ÉTOILES DE LA
LUTTE
CFCF — WIDE WORLD OF SPORTS
CHALLENGE SPORT EXPERTS: ren-
contre qui a lieu tous les deux ans à
Montréal pour les athlètes de l'élite:
athlétisme, patinage de vitesse, bad-
minton et water-polo; Championnats
pour la Coupe du monde en patinage
de vitesse, compétitions masculine et
féminine. Parmi les compétiteurs:
Dan Jansen, Bonnie Blair, Eric Flaim.
En provenance de Heerenveen aux
Pays-Bas.

WJWK — MCI HERITAGE CLASSIC

WVNY — ABC'S WIDE WORLD OF
SPORTS

19h00
CJPM — LA LUTTE WWF Analystes:
Guy Hauray et Edouard Carpentier.

20h00
CKRS - CBJET - CBFT — LA SOIRÉE DU
HOCKEY MOLSON À RADIO-CANADA
/ NHL PLAYOFFS (D) Demi-finale de
division. EN DIRECT

Dimanche 16 AVRIL

10h00
CFER — INFO CHASSE ET PÊCHE

11h00
CFER — SUPER ÉTOILES DE LA
LUTTE

12h00
WJWK — THIS WEEK IN BASEBALL

WPTZ — BABE WINKLEMAN'S GOOD
FISHING

13h00
WJWK — NBA BASKETBALL (D) Cleve-
land reçoit Chicago. EN DIRECT
WPTZ — WWF SUPERSTARS
WVNY — BOSTON RED SOX Les Red
Sox de Boston rencontrent les Orioles
de Baltimore.

13h30
CKRS - CBFT — BASEBALL DES EXPOS
(D) Au Three Rivers Stadium de Pitts-
burgh, les Expos de Montréal visitent
les Pirates. EN DIRECT. OU:CHAL-

LENGE SPORTS EXPERTS Rencontre
internationale dans diverses disci-
plines sportives: athlétisme, gymnas-
tique, badminton, water-polo et pati-
nage de vitesse. ATTENTION: cette
émission sera présentée en cas de
pluie seulement.
CFCF — EXPOS BASEBALL (D) Du
Three Rivers Stadium de Pittsburgh,
les Pirates reçoivent les Expos. EN DI-
RECT

14h00
TV5 — LES HÉROS DU SAMEDI «Les
héros du samedi» invite les jeunes à
pratiquer des sports non-violents et à
développer un véritable esprit d'é-

quipe.
15h30
WJWK — HERITAGE CLASSIC (D) EN
DIRECT

16h00
CJPM - CFER — SPORT MAG Anim.:
Jean-Paul Chartrand jr. Avec Louis
Bertrand, Jacques Moreau et Tom La-
pointe.
WVNY — TOYOTA GRAND PRIX OF
LONG BEACH

16h30
WPTZ — NBC SPORTSWORLD

19h00
CBJET — THE JEEP MAIN EVENT OF
FIGURE SKATING SPECIAL. Avec
Brian Orser, Scott Hamilton et Katar-
ina Witt.

19h30
TV5 — GRAND AIR Anim.: Yvon Le-
blanc. Magazine des loisirs, de la
chasse et de la pêche.

21h15
TV5 — THALASSA Magazine de la
mer. Anim.: Georges Pernoud. La vie
marine et les activités nautiques sous
tous leurs aspects.

Calendrier culturel
SEMAINE DU 17 AVRIL 1989 AU 24 AVRIL 1989
INFORMATIONS A INSCRIRE DANS VOS COMMUNIQUES
1) Le jour et la date de l'activité.
2) Le genre d'activité (cinéma, spectacle, théâtre, vernissage, lancement, conférence, etc...)
3) Le titre de la production.
4) Le nom des artistes, auteurs, acteurs, etc...
5) Le lieu, l'heure, la municipalité.
6) L'admission.

Spectacles

15 AVRIL
ZIBUS
LA DERNIERE FLEUR
Lieu: Salle Le Ménesrel, Centre so-
cio-culturel, Chicoutimi.
Heure: 19h30
Zibus: présenté par le groupe des 8-9
ans.
La dernière fleur: présenté par le
groupe de 10-11 ans.

19 AVRIL
Les mercredis «SHOW» (GROUPE
DE JAZZ LE QUARTET)
Lieu: Au Gaz Bar, rue Labrecque, Chi-
coutimi

20 AVRIL
LE RENDEZ-VOUS MUSICAL
Mini-récital des élèves de l'École de
musique et solfège de Chicoutimi
Heure: 19h00
Entrée libre
Lieu: Centre socio-culturel, Chicou-
timi

20 AVRIL
LOUIS LORTIE EN RECITAL (pro-
gramme de Chopin)
Lieu: Auditorium Dufour, Chicoutimi
Heure: 21h00
Admission: \$16 et \$12
Etudiants et âge d'or avec carte \$10.

21 AVRIL
CONCERT DE MUSIQUE DE
CHAMBRE
Lieu: salle de concert du Conserva-
toire
Heure: 20h30
Entrée libre

21 AVRIL
CONCERT DE MUSIQUE CLAS-
SIQUE
Elèves du Conservatoire de musique
de Chicoutimi
Heure: 20h30
Lieu: Salle de concert du Conserva-
toire, Chicoutimi
Entrée libre

22 AVRIL
CONCERT BENEFICE D'OUVER-
TURE DES FETES DU 140e ANNI-
VERSAIRE
Lieu: Salle Camil Lavoie, 6423, La-
barre, Hébertville
Artiste invitée: Caroline Tremblay
(soprano) au piano d'accompagne-
ment Serge Guillemette
Heure: 20h30

22 AVRIL
GALA DANSES DE LIGNE «JANINE»
Lieu: salle Gaston Tremblay, Place
du Royaume
Heure: 18h00
Admission: \$15
Inf.: Sylvie Potvin, 696-0483 ou 549-
0003.

23 AVRIL
O'VERTIGO
...vertige...agitation... risque
Au programme deux oeuvres dan-
sées
CHAGALL et DON QUICHOTTE,
TOURNEE RIDEAU
Lieu: Auditorium Dufour, Chicoutimi
Heure: 20h00
Admission: \$16 et \$12
Etudiants et âge d'or avec carte \$10.

Expositions

ARTEFACT
Lieu: Centre national d'exposition de
Jonquière
EXPOSITION CLUB DE PHOTO DE
CHICOUTIMI
Lieu: Couloir-Expo, Centre socio-
culturel, Chicoutimi

LES PEINTRES DE L'AVENIR
Lieu: Salle les Catacombes
Centre socio-culturel, Chicoutimi

MACHINATIONS
Artistes: Diana Burgoyne, Gervais
Deschênes, Serge Lemoine, Claude
Courchesne, Michel Dubreuil et
Agnès Tremblay.

LA BIENNALE DU DESSIN, DE L'ES-
TAMPE ET DU PAPIER DU QUEBEC
EXPOSITION DE LOTO-QUEBEC
Collection d'estampes
Lieu: Complexe Jacques-Gagnon
d'Alma salle 108.

Collection générale
Lieu: Galerie Langage Plus d'Alma

ROSE T. GAGNE - MARIETTE FOR-
TIN - MONIQUE JEAN - ASTRIDE
COUILLARD
Peintures, aquarelles et émaux sur
cuivre
Lieu: Carrefour des arts Jonquière

17 AVRIL
TU NE TUERAS POINT
Lieu: Ciné-Club Cégep Jonquière

17 AVRIL
PELLE LE CONQUERANT
Lieu: Ciné-Club Auditorium Dufour,
Chicoutimi

18 AVRIL
LA PEAU ET LES OS
Lieu: Salle Le Ménesrel, Chicoutimi

17 AVRIL
ANIMATION-THEATRE: LE MONDE
MERVEILLEUX DES LIVRES AVEC
RIGOBERT
Lieu: Bibliothèque de La Doré, Ecole
Maria-Goretti
Heure: 10h00 a.m.
Lieu: Bibliothèque de Ste-Elisabeth-
de-Proulx
Centre communautaire
Heure: 14h00
Cette activité s'adresse aux enfants
de 3 à 12 ans
Admission: \$1

21 AVRIL
LES FIANCES DE L'ARMOIRE A
LINGE
Une présentation du Théâtre du rire
Comédiens: Ghyslain Tremblay
Louissette Dussault, Aubert Pallascio,
Claude Prigent, Jacques Lussier et
Julie St-Pierre
Lieu: Auditorium Dufour, Chicoutimi
Heure: 21h00
Admission: \$16 et \$12.

Divers

18 AVRIL
APPRENDRE A SE CONNAITRE PAR
LE DESSIN
Lieu: Maison au Quatre-Temps
Heure: 13h30
Invitée: Mme Henriette Simard
Il n'est pas nécessaire d'être habile
en dessin et cela s'adresse à toutes,
les femmes. Le tout est gratuit.



LOUIS LORTIE, pianiste

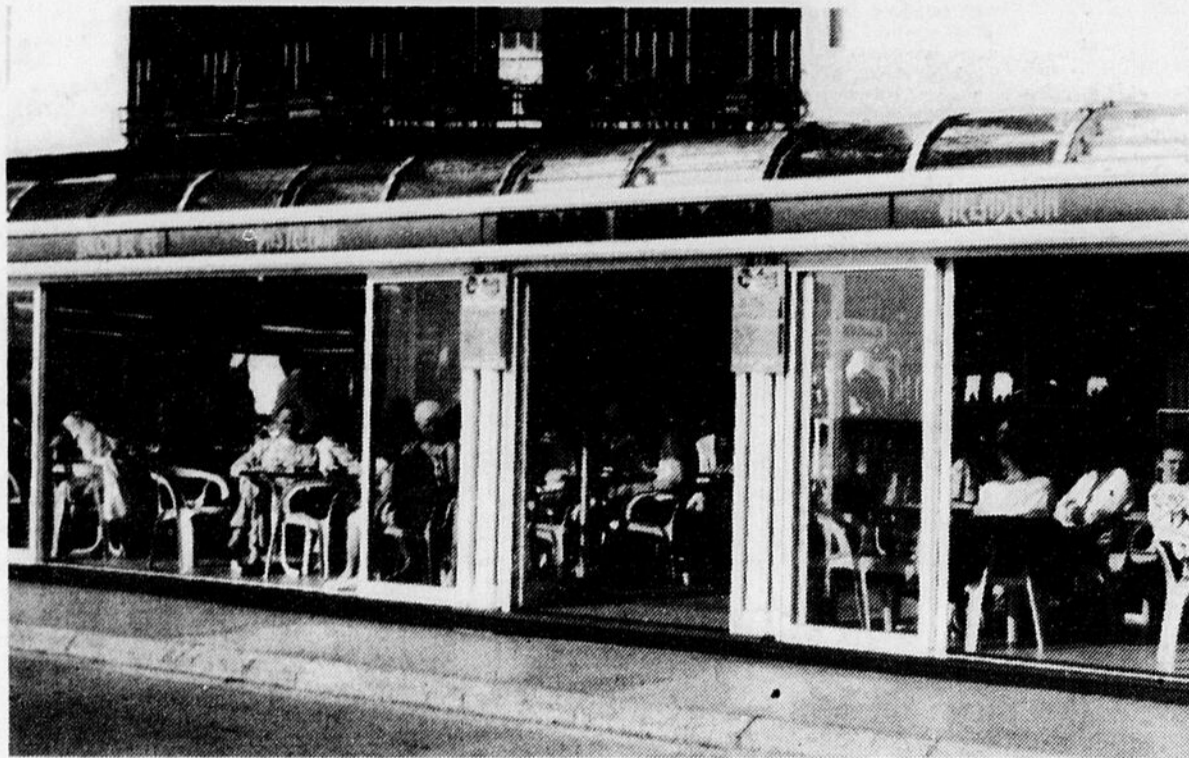

MIAMI BEACH — Un bar dans le plus pur style nord-américain et dont le nom est très

évocateur, mais nous sommes ici à Benidorm... en Espagne.



PLAGES — Entre deux promontoirs rocheux se dessinent deux magnifiques plages de sable

fin, deux croissants parfaits réunis par un belvédère qui s'avance dans la mer...



38 — LE QUOTIDIEN, samedi 15 avril 1989

BENIDORM est la métropole des stations balnéaires de la Costa Blanca, avec Alicante...

Benidorm

Le Miami

Entre deux promontoires rocheux, se dessinent deux magnifiques plages de sable fin, deux croissants parfaits réunis par un belvédère qui s'avance dans la mer. Ces deux croissants s'appellent à juste titre la plage du Levant ou Orient et la plage de l'Occident.

La plage du Levant a davantage caractère international. On pourrait s'y croire n'importe où, n'étaient les indications routières en langue espagnole. Ici le bar «Miami Beach», là la succursale de Harrod's un grand magasin de Londres, ailleurs un «English Pub» etc..., et des boutiques de toutes nationalités au rez-de-chaussée de hautes tours de 20 à 30 étages qui se disputent le soleil et la vue sur la mer. L'avenue de la Méditerranée, l'artère principale de Benidorm est peuplée de boutiques, des belles quelques-unes, et des «bélles» la plupart, l'indice d'un développement rapide et effréné.

BENIDORM est la métropole des stations balnéaires de la Costa Blanca avec Alicante. Les autres stations ont nom Denia, Javea, Calpe, Altea, Villajoyosa parmi les plus connues.

C'est le Miami Beach de l'Espagne. Des autocars y

viennent du Nord de l'Europe, Belgique, Hollande, Allemagne, Scandinavie et y déposent des centaines de touristes qui fuient un hiver pluvieux et maussade.



Madeleine Gagnon

Ils y trouvent le soleil et un climat doux. La situation de BENIDORM sur la mer est si exceptionnelle que tout le monde a voulu s'installer là en même temps, dirait-on en contemplant le paysage du haut du rocher d'où une vue imprenable sur la mer et la ville. Toutes ces tours proposent des appartements devenus pour un grand nombre d'Européens résidences secondaires car ils y séjournent de 2 à 6 mois. Les touristes de passage c'est-à-dire pour une période de 2 semaines à un mois préfèrent la formule hôtel en demi-pension ou en pension complète. Ce sont les Anglais qui paraissent décrocher les meilleurs prix. La clientèle d'avant Noël,

Photos Madeleine Gagnon

EUROPE

16 SEPTEMBRE AU 8 OCTOBRE
23 JOURS

Incluant le transport de la région

Départ Garanti

Départ Exclusif
Prix rég.: \$2,995.00

\$2,635

Prix par pers./occ. double + taxes (\$204.)

Une économie par couple de **\$720**

Ce prix comprend:
Transport de la région aller-retour en autocar. Avion aller-retour de Montréal à Amsterdam. Circuit selon itinéraire de la brochure. Hébergement pour la durée du séjour. Tous les petits déjeuners. 12 soupers. Excursions tels que stipulées dans le programme.

Voyages SAGUÉS SAGUENAY

JONQUIERE
2425, St-Dominique
542-3595

CHICOUTIMI
Place du Saguenay
696-3121

ALMA
Complexe Jacques Gagnon
668-3078

Beach de... l'Espagne

à l'époque où j'y suis passée, avait profité de prix exceptionnellement bas. Dans un deux étoiles en pension complète on voyait affichés des prix allant de 1,200 à 1,500 pesetas par jour, c'est-à-dire de \$12,000 à \$15,000 CAN. L'hiver voit donc une clientèle de longue durée, des retraités surtout, et l'été une clientèle de vacances davantage familiales. Pas besoin d'ajouter qu'il y a un très grand choix d'hôtels de toutes les catégories.

Qu'y a-t-il à faire à BENIDORM? de longues promenades sur ce magnifique «paseo» de la plage du Levant. Les uns s'installent en maillots de bain sur le sable; à l'heure du midi le soleil réchauffe bien, des courageux se hasardent même jusqu'à se baigner à la mer.

A quatre ou cinq heures de l'après-midi, la promenade se vide et les bars se remplissent. On prend l'apéro avant de rentrer chez soi et on danse, oui, on danse au son de l'orchestre. Il y a de l'ambiance. Dans les hôtels, c'est l'heure de l'inévitable bingo.

Pour trouver un caractère espagnol à BENIDORM, il faut aller se promener dans la vieille ville, on découvre de bons restaurants: que diriez-vous par exemple d'une crêpe au caviar, d'un poisson frais du jour, bien arrosé, et pour finir d'un sorbet au citron? Les couche-tard ont aussi de quoi faire. La grande boîte de nuit du coin, c'est le Benidorm Palace. J'y ai vu un très bon spectacle de flamenco, et quelques danses façon Lido interprétées par des girls anglaises un peu gras-



ESPAGNE — Pour trouver un caractère espagnol à Benidorm, il faut aller se promener dans la vieille ville, où on découvre, entre autres, de bons restaurants...

souillettes, des numéros de magie, de quoi passer une soirée divertissante.

En haute saison, la population de Benidorm passe de 30,000 à 300,000. Autant

de touristes qui prennent rendez-vous chaque année avec un soleil fidèle, une culture attachante et riche, un art de vivre jamais décevant.

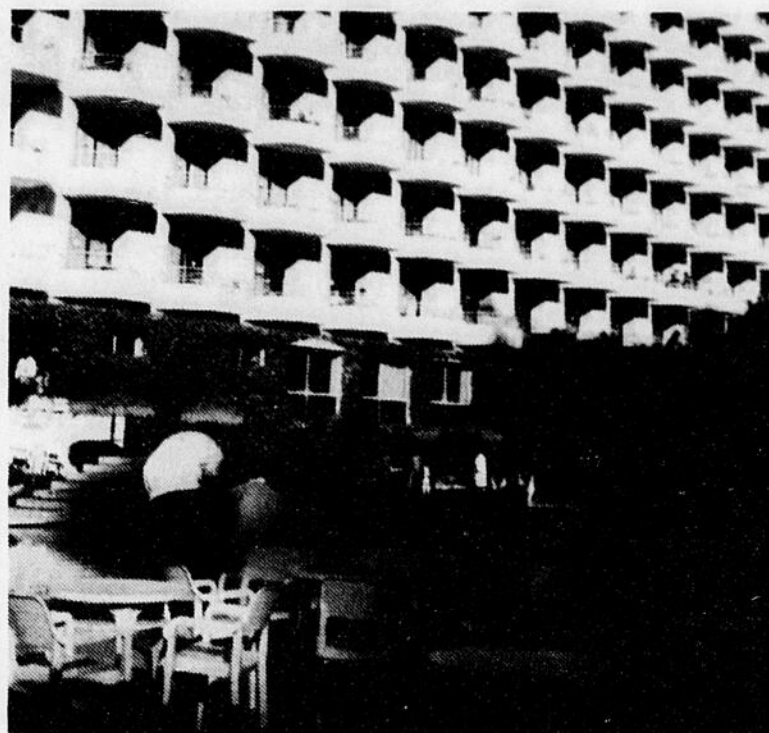

A L'OMBRE des grands hôtels, un bon moyen de fuir le soleil pour quelques heures...



Sylvie Belley, conseillère en voyage

Afin de bien planifier vos vacances, je vous invite à venir me rencontrer!

VOYAGES



1401 boul. Talbot
Place du Royaume Chicoutimi
545-4060

Agence de **Voyages Sears**

PARIS

VISITEZ LA VILLE LUMIÈRE

VOLS NOLISÉS À PARTIR DE SEULEMENT 439\$ par personne

Partez à la découverte de Paris en voyageant en gros porteur des plus confortable — vols nolisés sans escale. Pendant le vol, profitez de films récents et service de bar à titre gracieux. PLUS — disponibilité de sièges en première classe moyennant un coût additionnel de 50\$ pour chaque direction sur ces vols nolisés. Départs de Montréal les lundis et mardis durant le mois de mai.

Aussi — départs de Québec les dimanches durant le mois de mai sans frais additionnels.

BONI

ADHÉREZ AU CLUB SEARS... GAGNEZ DES POINTS... OBTENEZ DES BONS D'ACHAT... applicables à des achats de marchandise ou voyage... adhésion gratuite... demandez-nous les détails.

Contactez votre conseiller en voyages Sears pour plus de détails — autres tarifs réduits disponibles pour le mois de juin et dates ultérieures.

BONI

RECEVEZ À TITRE GRACIEUX une étiquette à bagage de luxe lorsque vous réservez vos vacances * à l'Agence de voyages Sears.
* Achat minimum 300\$ par personne.

Place du Saguenay 549-2128

NOUS VOUS CONSEILLONS DE PROTÉGER VOS VACANCES AVEC L'ASSURANCE LE VOYAGEUR!

Tous les prix sont donnés par personne, et basés sur une occupation double, sauf sur avis contraire. Les prix et dates indiqués sont ceux offerts au moment de mettre sous presse et sont sujets à changements sans préavis. Les prix peuvent changer selon la date de départ, l'hébergement choisi. Les voyages sont sujets aux modalités et conditions contenues dans la brochure du fournisseur. Les prix ne comprennent pas les taxes d'aéroport, hôtel et frais de service et toutes dépenses de nature personnelle. Ces offres ne sont pas valables en conjonction avec d'autres offres ou rabais sur réservations anticipées, proposées par d'autres fournisseurs ou Agence de voyages Sears. © Copyright Canada 1985, Sears Canada Inc. Toute reproduction sans le consentement écrit de Sears Canada Inc. est interdite. NOTE AUX VOYAGEURS: Les voyageurs doivent savoir que différents niveaux, modes de vie, coutumes et conditions, en respect à l'approvisionnement des utilités, services et hébergement, peuvent exister en dehors du Canada.

SEARS

vous en avez pour votre argent...et plus



HOTELS — Pas besoin de préciser que Benidorm offre un très grand choix d'hôtels de toutes les catégories...

Valparaiso n'est plus la même

VALPARAISO (AP-PC) — Valparaiso possède un charme désuet qui attire le touriste, mais beaucoup de ses 290,00 habitants ont la nostalgie de l'époque où le port, centre commercial et culturel animé, était à la hauteur de son nom: la Vallée du paradis.

Pour Francisco Velasco, 67 ans, médecin à la retraite et écrivain, la ville se meurt aux dépens de Santiago, la capitale chilienne située à 115 km à l'intérieur des terres.

«Les grosses industries, les centres intellectuels et artistiques, tout s'en va à Santiago. Ici, il n'y a plus rien.»

La peinture des vieilles maisons s'écaille. Sur les hauteurs de la ville, où s'étagent les bidonvilles, les anciennes demeures construites naguère par des négociants et des armateurs sont délabrées, abandonnées ou divisées en appartements.

Les 17 tramways à câble qui escaladent les 42 collines de Valparaiso sont anciens, les rails sont rouillés.

«Ce n'est plus comme autrefois», déclare Carlos Brito, 76 ans, conducteur du tramway qui gravit les pentes de la colline Alegre (Bonheur).

Il y a des décennies, se souvient-il, cette ville «était la plus belle. On pouvait sortir et aller danser le soir». Aujourd'hui, il ne sort plus que rarement la nuit tombée — par crainte d'agression.

A cause du canal

Comme la plupart des habitants, le maire, Alejandro Navarete, impute le déclin de la ville à la construction du canal de Panama, au début du siècle.

Avant le canal, Valparaiso était une escale pour de nombreux bateaux qui passaient de l'Atlantique au Pacifique ou vice versa, en doublant le cap Horn.

«La ville était très importante, explique M. Navarete. Il y avait toujours entre 100 et 200 bateaux dans la baie.»

Pendant des décennies, une certaine activité maritime et industrielle locale a maintenu l'animation. Mais, au début des années 80, une importante récession a touché le Chili et plusieurs entreprises importantes ont fermé ou sont allées s'installer à Santiago.

Le taux de chômage a dépassé les 20 pc. Depuis il a baissé, mais il reste à 12 pc.

Néanmoins, jamais autant de fret n'est passé par les quais de Valparaiso, en grande mesure grâce aux exportations chiliennes de fruits. L'année dernière, trois millions de tonnes — un record — de marchandises ont transité par Valparaiso, 11 pc de plus qu'en 1987. Dans ce tonnage figuraient 70 millions de caisses de raisins, de pêches, de pommes et autres fruits, soit une progression de 20 pc par rapport à l'année précédente.

Promesses d'avenir

A cause de cette activité, M. Navarete pense que la

chance va sourire à Valparaiso.

Son espoir de résurrection repose sur l'intention du général Pinochet de transférer le Parlement chilien de Santiago à Valparaiso.

Suspendu depuis que le général Pinochet a pris le pouvoir, en 1973, le Parlement doit rouvrir en 1990. Un nouvel immeuble est en construction à cette fin. Ce qui a donné de la valeur aux propriétés voisines.

M. Navarete pense, avec confiance, qu'une fois le Parlement installé à Val-

paraiso, il approuvera un projet dont rêvent les édiles depuis des décen-

nies: la création d'une liaison ferroviaire Valparaiso-Santiago.

Valparaiso PLUS

DERNIERE MINUTE DEP. ENTRE LE 20 ET 22 AVRIL		LES PRIX EN FOLIE PRINTEMPS ETE			
A PARTIR DE	1 SEM.	2 SEM.	A PARTIR DE	1 SEM.	2 SEM.
ACAPULCO	249\$	299\$	CANCUN	299\$	399\$
CANCUN	299\$	399\$	ACAPULCO	299\$	359\$
VENEZUELA	249\$	299\$	SOSUA(R.D.)	299\$	379\$
SOSUA(R.D.)	279\$	349\$	VENEZUELA	249\$	299\$
LE PLUS BAS PRIX EN VILLE			FT-LAUDERDALE		
PARIS 359\$			MIAMI	239\$	289\$
TOUT LE MOIS AVRIL					
AVION - HOTEL - TRANSFERT - INCLUS TAXES ET FRAIS DE SERVICE EN SUS					

OUVERT LE SAMEDI 2389 St-Dominique Jonquière
695-2840 (édifice Le Cirque)

NOS VOYAGES ACCOMPAGNES DU SAGUENAY

24 JUIN AU 03 JUILLET LES ILES-DE-LA-MADELEINE
AVEC LUCIE COTE (543-8203)
INCLUS: autocar, logement au CHATEAU MADELINOT - excursions - traversées & guide.
PRIX PAR PERSONNE: occ. double: **\$499,00**
occ. quad.: **\$449,00**

25 au 30 JUIN NEW YORK & WILDWOOD
avec THERESE GAUDREAU (543-6944)
INCLUS: autocar - logement & 10 repas.
PRIX PAR PERSONNE: occ. double: **\$419,00**
occ. quad.: **\$389,00**

16 au 21 juillet LA GASPEISIE
avec LUCIE COTE (543-8203)
INCLUS: autocar - logement - excursions - guides & 6 repas.
PRIX PAR PERSONNE: occ. double: **\$499,00**
occ. quad.: **\$449,00**

07 au 23 JUILLET LE 200^e ANNIVERSAIRE DE LA REVOLUTION FRANCAISE & LE 14 JUILLET A ANGOULEME.
Avec RITA GUERTIN (549-2240) INCLUS: autocar du SAGUENAY aller/retour & avion QUEBEC/PARIS/MONTREAL. Excursion d'une semaine en ALSACE & FORET NOIRE. Séjour à PARIS & ANGOULEME et la plupart des repas.
PRIX EXCLUSIF: **\$1,789,00**



Voyages
MADELEINE GAGNON INC.

PERMIS DU QUEBEC

363, Racine est, Chicoutimi, (Québec)
G7H 1S8 - Tél.: (418) 696-1818



HOTEL VAL-DES-NEGES
Mont Sainte-Anne
418-827-5711
...EN SKI DE PRINTEMPS
2 nuits/3 jours du 2 avril au 1er mai 1989
INCLUANT: 2 soupers, l'hébergement (ch. rég.) pour 2 nuits, 2 petits-déjeuners, le service sur les repas, 1 billet de ski (2 jrs), le service de navette de l'hôtel aux remontées et les divertissements de l'hôtel.
179\$ par personne occ. double.

HOTEL CAP-AUX-PIERRES
Isle-aux-Coudres
418-438-2711
...EVASION DANS L'ISLE...
2 nuits/3 jours jusqu'au 18 mai 1989.
INCLUANT: 2 soupers, la chambre pour 2 nuits, 2 petits-déjeuners et les divertissements de l'hôtel.
119\$ par personne occ. double.

AUBERGE LA PIGNORONDE
Baie St-Paul
418-435-5505
...EVASION VERS L'ART
2 nuits/3 jours du dim. au vendredi jusqu'au 18 mai 1989.
INCLUANT: 2 soupers, l'hébergement (ch. rég.) pour 2 nuits, 2 petits-déjeuners et les divertissements de l'auberge.
129\$ par personne occ. double.

OU DEMANDEZ NOS AUTRES FORFAITS!

hôte RÉSERVATIONS **1-800-463-5250**
SANS FRAIS **1-800-361-6162**

BIENVENUE

DÉCOUVREZ L'EUROPE EN SYMPHONIE

Une exclusivité VOYAGES **CAA** QUÉBEC

23 jours
du 10 septembre au 02 octobre

\$2,599. Par personne



Accompagné par
Gisèle Tremblay

Ce prix comprend:

- Vol aller retour de Montréal sur les ailes de KLM
- Hébergement en hôtel Bon Confort et Touriste Supérieur
- Un guide professionnel francophone
- Un accompagnateur de Voyages CAA
- Petit déjeuner continental à tous les jours
- Visites indiquées à l'itinéraire
- Repas en vol
- Repas indiqués à l'itinéraire (12 dîners)
- SPECIAL CAA: Défilé de mode au Galerie Lafayette incluant repas
- Cocktail révolutionnaire

(Taxes d'aéroport et frais de service en supplément)

Notre agence est ouverte à tous

VOYAGES 545-4060



Place du Royaume

Détenteur d'un permis du Québec

Voyages

La Corée du Nord veut impressionner

PYONGYANG (AP) — La Corée du Nord, qui a été pendant longtemps un des pays du monde les plus fermés, n'épargne aucun effort pour impressionner les visiteurs étrangers et développer une industrie touristique naissante.

A un groupe de douze voyageurs venant de Hong Kong, on a ainsi montré en février de nombreux monuments révolutionnaires, un collège modèle pour jeunes filles, le village natal du président Kim Il Sung et Pan Mun Jom, où fut signé l'armistice de 1953.

Les guides officiels ont attiré fièrement l'attention des visiteurs sur les chantiers ouverts en vue du 13ème Festival mondial de la jeunesse, qui doit avoir lieu en juillet à Pyongyang et dans lequel le gouvernement nord-coréen voit une occasion de rehausser son image internationale.

Les guides ont aussi veillé à ce que les touristes aient amplement la possibilité de faire des achats dans des magasins spéciaux, où l'on trouve des téléviseurs japonais, des pellicules et des films photo, des produits de beauté fabriqués à Hong Kong et des cahiers venant de Chine.

Ces magasins acceptent des devises étrangères — ce qui est une raison majeure des initiatives visant à développer le tourisme. Bien que Pyongyang ne publie pas de chiffres concernant le tourisme, il a été estimé que la Corée du Nord avait accueilli 50,000 visiteurs l'année dernière, moins que Hong Kong en quatre jours.

La seule occasion offerte au cours du voyage de rencontrer des Nord-Coréens seul à seul a eu lieu lors d'un voyage en métro à Pyongyang. Néanmoins, les membres du groupe pouvaient se lever de bonne heure et se promener seuls — attirant les regards mais n'obtenant que peu de réponses aux gestes d'amitié.

Haine des USA

Un guide a déclaré que la plupart des touristes, depuis les années 1950, venaient d'Europe de l'Est, bien que le nombre d'Occidentaux, particulièrement de ressortissants de la RFA et de la grande-Bretagne, aient augmenté au cours de la dernière dé-

cennie.

«Nous détestons le gouvernement des Etats-Unis, mais les Américains sont les bienvenus», a déclaré le guide — bien que l'agence de Hong Kong qui avait organisé le voyage ait dit qu'elle ne pouvait accepter d'Américains.

Les déplacements et les logements au cours des quatre jours du voyage ont été, de façon générale, agréables, mais parfois insolites.

Peu après le décollage de Pékin, pour les deux heures de vol jusqu'à Pyongyang, la sonorisation de l'avion nord-coréen a diffusé des chants révolutionnaires entraînants. Les hôtesses ont distribué des périodiques qui chantaient les louanges de la révolution socialiste dans un certain nombre de langues.

Ouvert en 1985, l'hôtel

Koryo, de Pyongyang, offre 500 chambres à plus de \$100 par jour. On y trouve une discothèque, une piscine et un cinéma, mais le service aux chambres est difficile à obtenir.

Un touriste de Hong Kong a appuyé frénétiquement sur les touches d'un téléphone de fabrication japonaise afin de trouver quelqu'un pour réparer sa douche. L'annuaire téléphonique était en russe. Finalement, le guide du tour a offert ses services comme traducteur.

Au cours d'un voyage de six heures en train, entre Pyongyang et Kaesong, à 135 km dans le sud-est, le groupe a constaté que les couchettes étaient confortables, mais qu'une chaleur torride régnait dans les compartiments.

Il faisait moins 10 degrés Celsius à l'extérieur, mais plus 30 à l'intérieur.

Montréal en vitrines au Reine

Dernier cri, dernier chic. Montréal est une parade de mode. Le Reine Elizabeth est aux premières loges. Directement relié aux plus belles galeries de boutiques, comme la Place Ville Marie.

Votre forfait Mode comprend:

La chambre pour 2 nuits
Un cadeau de bienvenue de la Place Ville Marie
2 petits déjeuners continentaux
Le brunch du dimanche au Beaver Club



61\$ par personne
Tarif nuit
Occ. double
Minimum de 2 nuits
Luxe, boissons, service et achats personnels en sus



LE BEAVER CLUB

Hôtels et Villégiatures Canadien Pacifique

Le Reine Elizabeth

Montréal

Réservations: (514) 861-3511 Sans frais: 1 800 268-9420
Ou appelez votre agent de voyages.

ECONOMISEZ

JUSQU'À
120\$

par couple
en réservant
60 à 90 jours
avant le
départ
sur
certains
voyages

on a l'tour
Californie

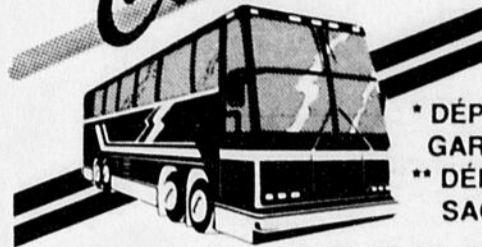

* DÉPARTS GARANTIS
** DÉPARTS DU SAGUENAY

A PARTIR DE: **1939\$**

p/p occ. double

15 jours, en avion,

* 8 juillet, 5 août, 2, 9, 16, septembre

QUEST AMÉRICAIN ET CALIFORNIE

24 jours, *13 mai, **22 juillet, **2, 9, 16 septembre

à partir de **2039\$**

ILES DE LA MADELEINE

en autocar 10 jours, 1er, 5, 8, 12, 15, 19, 22, 26, 29 juillet, 2, 5, 9,

12, 16 août, à partir de **679\$**

TOURNÉE ACADIENNE DES MARITIMES

12 jours, 8, 29 juillet, 5 repas inclus à partir de **1169\$**

MARITIMES CLASSIQUE

9 jours, 1^{er}, *8, *15, *22, *29 juillet, *5, 12, 19 août, 23 septembre

à partir de **679\$**

DES ILES A DECOUVRIR TERRE-NEUVE, ST-PIERRE ET MIQUELON

en avion, 8 jours, 15, 29 juillet, à partir de **1089\$**

PROVINCES MARITIMES TERRE-NEUVE, ST-PIERRE ET MIQUELON

15 jours, 1^{er}, 15 juillet, à partir de **1319\$**

MARITIMES DE LUXE

12 jours, *15, 22 juillet, 22 repas inclus, à partir de **1339\$**

QUEST CANADIEN

16 jours, en avion et autocar *1er, *15 juillet, à partir de **1599\$**

STAMPEDE DE CALGARY ET KLONDIKE DAYS

14 jours, en avion *7 juillet, à partir de **1849\$**

ALASKA, YUKON ET CROISIERE

19 jours, 10 juillet, à partir de **2799\$**

LES PARCS YELLOWSTONE, GLACIER ET MONTANA

16 jours, 22 juillet, à partir de **1860\$**

STAMPEDE DE CALGARY

14 jours, *8, *9, *12, *13, *14 juillet, à partir de **1799\$**

13 jours, 26, 29 juin **1699\$**

13 JOURS PAR AVION

10, 24 juin, 29 juillet, 5 août, 9 septembre

à partir de **1609\$**

SPLENDEUR D'EST EN OUEST

23 jours, en autocar ** 1er, *8 juillet, *2 septembre

à partir de **1795\$**



Voyages SAGUENAY

JONQUIERE
2425, St Dominique
542-3595

CHICOUTIMI
Place du Saguenay
696-3121

ALMA
Comptoir
Jacques Gagnon
668-3078

VOYAGES PARADIS

3691, Boul. Harvey
Jonquière
547-6645



Voyages
MADELEINE GAGNON inc.

363, Racine Est,
Chicoutimi
696-1818

DETTAILERS EN PERSON

Mercuriale

MONTREAL (PC) - Voici les prix des fruits et légumes du Québec vendus par les grossistes dans la région de Montréal, vendredi.

Fruits

Tomate rose serre, No 1 \$16.30-17.50 caisse 5 kg

Tomate rose serre, No 1 Ont. \$10.70 paquet 8 lb

Légumes

Betterave \$7.00-7.35 sac 25 lb

Betterave \$8.50-8.85 pr 12 cellox 2 lb

Carotte \$12.00 pr 24 cellox 2 lb

Carotte \$12.00 pr 10 cellox 5 lb

Carotte, grosse \$13.25 s. 50 lb

Champignon \$8.85-9.00 c. 5 lb

Chou rouge \$13.40 c. 12 un

Chou vert, moyen \$6.70-7.90 c. 40 lb

Chou vert, gros \$6.35 s. 50 lb

Concombre serre, Ont. \$11.10-11.25 pr 12 un

Concombre serre, Ont. \$10.35-10.60 pr 12 un

Concombre serre, Ont. \$8.30-9.50 pr 12 un

Endive \$8.65 c. 5 lb

Laitue Boston, serre \$8.00-9.00 c. 12 un

Oignon à bouillir \$0.80-1.35 s. 10 lb

Oignon jaune moy. \$8.25-8.85 pr 24 s. 2 lb

Oignon jaune moy. \$8.25-8.85 pr 10 s. 5 lb

Oignon jaune gros \$8.25 s. 50 lb

Oignon jaune gros \$10.35-11.75 pr 12 s. 1 lb

Rutabaga lavé, moy. \$10.00-10.35 s. 50 lb

Divers

Siropp érable \$40.60 pr 8x540 ml

Denrées

MONTREAL (PC) - Cours des denrées (transmis vendredi par le ministère fédéral de l'Agriculture)

Beurre: Commission canadienne de l'industrie laitière, prix d'achat le kilo, 39.92; \$102.102, 40.93

\$5.102, prix du gros au détaillant, \$5.678

Frogmage cheddar au kilo, première catégorie, blanc, \$5.176, première cat., coloré \$5.183

Produits laitiers concentrés (sac de 20 kg), lait évaporé en poudre, pulvérisé, \$1.375 le kg; poudre de babeurre, pulvérisé, \$2.480 le kg; poudre de lactosérum, pulvérisé, \$0.649, pour bétail; \$0.612 le kg

Oeufs: prix de gros au détaillant à Montréal, en carton de 12

A-extras, \$1.462

A-gros, \$1.440

A-moyens, \$1.331

A-petits, \$0.947

Prix payés aux producteurs d'oeufs en Ontario

A-extras, \$1.462

A-gros, \$1.440

A-moyens, \$1.331

A-petits, \$0.947

Prix payés aux producteurs d'oeufs au Québec

A-extras, \$1.16

A-gros, \$1.05

A-petits, \$0.66

Pommes de terre: prix de vente, Canada no 1, livrées à Montréal ou à Québec par camion, \$5.75 le sac de 50 lb

Québec, lavées, \$1.35 le sac de 10 lb, \$6.50 le sac de 20 lb

Rouges, \$1.50 le sac de 10 lb, \$2.95 le sac de 20 lb

\$7.50 le sac de 50 lb

Prix du grossiste au détaillant, marché de Montréal, Québec, brassées

\$7.60-8.40 le sac de 50 lb, \$3.60-3.95 le sac de 20 lb, \$1.85 le sac de 10 lb

Québec, lavées, \$9.30 le sac de 50 lb, \$4.00 le sac de 20 lb, \$1.95 le sac de 10 lb

1-P-E, brassées, \$7.80-8.90 le sac de 50 lb, \$3.35-4.10 le sac de 20 lb, \$1.75-2.00 le sac de 10 lb

Montréal

Table of market prices for Montreal, listing various commodities like flour, oil, and other goods with their respective prices and units.

Toronto

Table of market prices for Toronto, listing various commodities like flour, oil, and other goods with their respective prices and units.

Partially Paid Shares

Table of market prices for partially paid shares, listing various companies and their share prices.

Trust Units

Table of market prices for trust units, listing various trust funds and their unit prices.

Junior

Table of market prices for junior shares, listing various companies and their share prices.

Market

Table of market prices for various commodities, listing items like wheat, corn, and other agricultural products.

Market

Table of market prices for various commodities, listing items like wheat, corn, and other agricultural products.

Toronto

Table listing various financial entities and their details, including names like Muncpl, Fin, and various numerical values.

TRUST GÉNÉRAL

BENEFICES PLUS
Le compte épargne-chèques qui offre +
+ 1/4% personnes
60 ans et +

Fonds mutuels

Large table listing various mutual funds (Fonds mutuels) with columns for fund names, managers, and performance metrics.

Coup d'oeil

NEW YORK
Dow Jones: 2.337.06 Chang. net: +41.06
Volume: 175,870,000

MONTREAL
Composé: 1.791.73 Chang. net: +16.41

TORONTO
TSE 300: 3.577.88 Chang. net: +22.10

Valeurs industrielles les plus actives
Inco à: 36% Chang. net: +1
Banque Royale: 40 Chang. net: +1/4

VALEURS D'INTERET LOCAL
Alcan à: 38% Chang. net: +3/8
Bell Canada à: 37 Chang. net: A.C.

Or
Offre: 385
Clôturé: 8440

En collaboration avec Lévesque Beaubien Inc.
Dollar Canadien

Table listing various financial entities and their details, including names like Mgd, Pftolo, and various numerical values.

Bref écono

Télémedia

MONTREAL (PC) — Les revenus de Télémedia inc. pour le premier semestre terminé le 28 février 1989 s'élèvent à \$105.2 millions, une hausse de 33 pc sur la période correspondante de l'exercice précédent.

Ordinateurs

NEW YORK (AFP) — International Business Machines Corp., premier fabricant mondial d'ordinateurs, a annoncé vendredi une augmentation de 1.8 pc de ses bénéfices nets au 1er trimestre 1989 par rapport à la même période un an auparavant.

Montréal Trust

QUEBEC (PC) — La vente de Montréal Trust à BCE est approuvée. Dans une lettre datée du 13 avril adressée à Robert Gratton, président du conseil et chef de la direction de Montréal Trustco inc., le ministre québécois des Institutions financières Pierre Fortin a donné son aval au transfert des actions de Montréal Trustco à BCE inc., suite à l'offre publique d'achat faite le 22 mars dernier.

Bionaire

MONTREAL (PC) — Bionaire inc. (autrefois Biotech Electronique ltée) a annoncé, vendredi, avoir reçu une commande de \$5 millions

LE QUOTIDIEN, samedi 15 avril 1989 - 43

Taux d'intérêt élevé

Crow justifie sa politique monétariste

OTTAWA (PC) — Le gouverneur de la Banque du Canada John Crow a une fois de plus défendu hier sa politique monétariste de taux d'intérêt élevés et a exprimé l'espoir qu'elle "commencera à porter ses fruits en 1989".

Cela dit, M. Crow affirme ne pas vouloir "crier victoire prématurément" et n'exclut pas que la menace d'une "spirale inflationniste" soit encore bien vivante en 1990.

Dans son rapport annuel rendu public hier, M. Crow se félicite d'avoir contenu les pressions inflationnistes au cours de l'année 1988 et rejette du revers de la main les critiques qui lui ont été unanimement adressées par les provinces touchant la politique de taux d'intérêt élevés, appliquée par la Banque du Canada avec la bénédiction du gouvernement Mulroney.

M. Crow a nié que la surchauffe inflationniste ne se manifeste que dans le sud de l'Ontario. "La Banque du Canada aurait fait preuve d'irresponsabilité, soutient-il dans son rapport, si elle n'avait pas tenu compte de ces pressions qui s'exercent à l'échelle nationale, sous prétexte qu'elles ne se faisaient pas sentir dans chaque région du pays avec la même acuité."

Il mesure l'efficacité de sa politique monétariste au fait que les taux d'intérêt à long terme sont demeurés "relativement stables", malgré la forte progression des taux à court terme.

Il fallait avant tout, soutient-il, appliquer des mesures "fermes et cohérentes" afin de contenir les pressions de la demande sur l'offre qui menacent à tout moment de jeter le pays dans le piège d'une inflation sauvage.

"Agir autrement, c'est-à-dire laisser de nouveau une flambée inflationniste provoquer un cycle de surchauffe et de récession, minerait, au lieu de les améliorer, les chances d'une croissance soutenue", fait-il valoir dans son rapport d'une cinquantaine de pages. "Personne, mentionne-t-il, n'a trouvé son compte dans la poussée inflationniste qui a sévi durant les années 70 et au début de la présente décennie."

Le rythme des dépenses a augmenté de quelque 8 pour cent en 1988, contre près de 11 pour cent l'année précédente. "Cette cadence dépasse de loin le rythme auquel, même d'après les estimations les plus optimistes, l'économie est en mesure d'accroître sa capacité de fournir des biens et services."

En conférence de presse, M. Crow a catégoriquement refusé de spéculer sur la façon dont pourrait réagir la Banque du Canada si le ministre des Finances Michael Wilson annonçait lors de la présentation de son budget, le 27 avril prochain, des coupures au déficit fédéral.

POT POURRI

La plus grande chaîne d'articles cadeaux/de cuisine pour gourmets au Canada a un emplacement de premier ordre à:

PLACE DU ROYAUME CHICOUTIMI

Un programme de formation complet et un appui permanent sont assurés.

CAPITAL NÉCESSAIRE: 60,000\$ MINIMUM

Communiquez avec:

Lise Ouellette
Pot Pourri - Place Ville Marie
1 Place Ville Marie
Les Promenades d'Achats
Montréal, P.Q. - H3B 3Y1
Tél.: (514) 874-0929 (à frais virés)
Fax: (514) 874-0931

Besoin
d'un
conseil
pour votre
publicité?

Pour vos prochaines promotions ou campagnes publicitaires, une équipe de spécialistes à votre service.

Consultez notre représentant:

*Yvon
Gard*

QUOTIDIEN

Votre journal régional
545-4474



N O M I N A T I O N



GENIVEL INC.

EXPERTS-CONSEILS

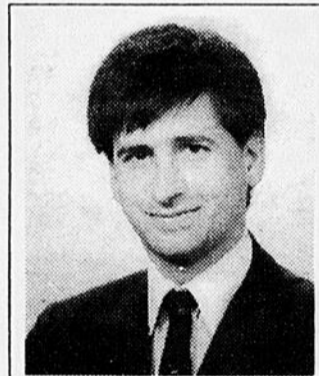

André Fortin, Ingénieur

Monsieur Jean-Claude Dufour, ing., Président et Directeur Général de Génivel Inc., a le plaisir d'annoncer que Monsieur André Fortin, ingénieur, s'est joint à la firme Génivel Inc., à titre d'ingénieur spécialisé en électricité et instrumentation.

Gradué en 1984 au baccalauréat de génie unifié de l'U.Q.A.C., Monsieur Fortin a travaillé depuis sa graduation comme ingénieur de projet dans la spécialité "électricité industrielle et automatisme".

Monsieur Fortin possède donc une solide expérience en milieu industriel, ayant participé à la réalisation de nombreux projets dans les secteurs des alumineries et des usines de bois de sciage.

A l'intérieur de notre firme, Monsieur Fortin sera rattaché à notre équipe d'électricité et instrumentation industrielle.

Génivel Inc. est une firme d'Experts-Conseils, spécialisée dans les disciplines du génie civil, structure, génie mécanique, génie électrique, instrumentation et contrôle, génie industriel, gestion et gérance de projets et formation professionnelle.

Vous pouvez rejoindre Monsieur Fortin via notre bureau de Jonquière.

GENIVEL INC. (Experts-Conseils)
3885, Boul. Harvey, Suite 405
JONQUIERE (Québec) G7X 9B1
CHICOUTIMI: 345, rue des Saguenéens, Suite 105, Chicoutimi
G7H 6K9 - Tél.: (418) 549-8092
JONQUIERE: 3885, Boul. Harvey, Suite 405, Jonquière
G7X 9B1 - Tél.: (418) 695-2011
QUEBEC: 4655, Boul. Wilfrid-Hamel, Québec
G1P 2J7 - Tél.: (418) 871-8151
MONTREAL: 4875, Métropolitain est, Montréal
H1R 3J2 - Tél.: (514) 328-8888

N O M I N A T I O N



GENIVEL INC.

EXPERTS-CONSEILS

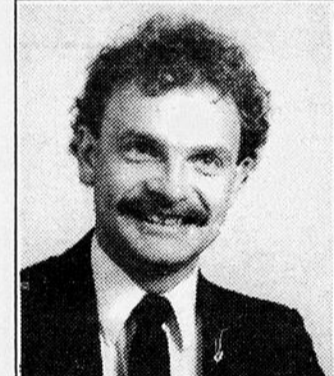

Jean Bilodeau, Ingénieur

Monsieur Jean-Claude Dufour, ing., Président et Directeur Général de Génivel Inc., a le plaisir d'annoncer que Monsieur Jean Bilodeau, ingénieur, s'est joint à la firme Génivel Inc., à titre de coordonnateur en électricité/instrumentation.

Gradué de l'U.Q.A.C. en 1979 dans la spécialité "Électricité", Monsieur Bilodeau a travaillé depuis sa graduation comme ingénieur dans la spécialité "électricité industrielle/instrumentation/système à intelligence répartie" au sein de la grande entreprise et de firmes de Génie Conseils.

Monsieur Bilodeau possède donc une solide expérience en milieu industriel ayant participé à la réalisation de nombreux projets d'envergure dans les secteurs des alumineries et des pâtes et papiers.

A l'intérieur de notre firme, Monsieur Bilodeau sera responsable d'une équipe de la division électricité et instrumentation industrielle.

Génivel Inc. est une firme d'Experts-Conseils, spécialisée dans les disciplines du génie civil, structure, génie mécanique, génie électrique, instrumentation et contrôle, génie industriel, gestion et gérance de projets et formation professionnelle.

Vous pouvez rejoindre Monsieur Bilodeau via notre bureau de Jonquière.

GENIVEL INC. (Experts-Conseils)
3885, Boul. Harvey, Suite 405
JONQUIERE (Québec) G7X 9B1
CHICOUTIMI: 345, rue des Saguenéens, Suite 105, Chicoutimi
G7H 6K9 - Tél.: (418) 549-8092
JONQUIERE: 3885, Boul. Harvey, Suite 405, Jonquière
G7X 9B1 - Tél.: (418) 695-2011
QUEBEC: 4655, Boul. Wilfrid-Hamel, Québec
G1P 2J7 - Tél.: (418) 871-8151
MONTREAL: 4875, Métropolitain est, Montréal
H1R 3J2 - Tél.: (514) 328-8888

SE
SAC
545
ANN
1 jo
2 jo
3 jo
4 jo
5 jo
6 jo
Auc
Chac
Ann
lett
Enc
NO
Cour
frais de
AVIS
Déc
Rem
Serv
anniv
POEM
EN SUP
PRIERE
QUOTID
Aucun
annulé
Aucun
annulé
IND
RUB
HAB
A partager
A vendre
Bâtisse
commer
Bloc app
Chalets à
Chalets à
Chambres
Commer
Commer
Condomi
vendre
Condomi
louer
Fermes à
Garages à
Garages à
Locaux à
Logemen
Maisons
Maisons
Maisons
à vendre
Maisons
à louer
Terrains
Terrains
V
Autos à
Avions à
Bateaux
Camion
Machin
Motos
Motone
Pièces

Petites annonces

POUR NOUS REJOINDRE

SECTEUR SAGUENAY **ALMA ET LES ENVIRONS** **ST-FELICIE ET LES ENVIRONS**
545-4474 668-4506 679-3832

1051, boul. Talbot, Chicoutimi, G7H 5C1

TARIFS PETITES ANNONCES

Tarif en vigueur à partir du 1er janvier 1988
Une insertion de 10 mots ou moins

ANNONCES CLASSEES	QUOTIDIEN	PROGRES-DIMANCHE	JOURNAL EXTRA
1 jour (10 mots et moins)	\$ 5.00	\$6.40	\$4.50
2 jours (10 mots et moins)	\$ 6.00	-	POUR
3 jours (10 mots et moins)	\$ 7.00	-	10 MOTS
4 jours (10 mots et moins)	\$ 8.00	-	-
5 jours (10 mots et moins)	\$ 9.00	-	-
6 jours (10 mots et moins)	\$ 10.50	-	-

* Aucune facturation - Acceptons chèques, cartes de crédit Visa - MasterCard.

	QUOTIDIEN	PROGRES-DIMANCHE	EXTRA
Chaque mot additionnel	\$0.25	\$0.25	\$0.25
Annonce en lettres majuscules	\$2.20	\$2.20	\$2.20
Encadrement d'annonces	\$2.20	\$2.20	\$2.20

NO DE DEPARTEMENT	QUOTIDIEN	PROGRES-DIMANCHE	EXTRA
Courrier expédié aux frais de l'annonceur	\$40.00	\$40.00	\$40.00

	QUOTIDIEN	PROGRES-DIMANCHE	EXTRA
AVIS	Avec photo Sans photo	Avec photo Sans photo	
Décès	\$44.00 \$38.00	\$44.00 \$38.00	\$44.00 \$38.00
Remerciements	\$44.00 \$38.00	\$44.00 \$38.00	\$44.00 \$38.00
Service anniversaire	\$44.00 \$38.00	\$44.00 \$38.00	\$44.00 \$38.00

POEMES OU PENSEE EN SUPPLEMENT	QUOTIDIEN	PROGRES-DIMANCHE
	\$ 6.00	\$ 6.00

PRIERES AUX SAINTS	QUOTIDIEN	PROGRES-DIMANCHE
	\$23.00	\$23.00

QUOTIDIEN - JOURNAL-EXTRA

Aucune annonce classée ne peut être corrigée ou annulée après 11h30 la veille de la parution.

PROGRES-DIMANCHE

Aucune annonce classée ne peut être corrigée ou annulée après 16h30 le jeudi précédant la parution.

Aucune annonce classée ne peut être corrigée ou annulée le vendredi entre 8h30 et 13h30.

INDEX DES RUBRIQUES

HABITATIONS

- A partager (1)
- A vendre ou à louer (2)
- Bâtisses commerciales (3)
- Bloc appartements (4)
- Chalets à vendre (5)
- Chalets à louer (6)
- Chambres à louer (7)
- Commerces à vendre (8)
- Commerces à louer (9)
- Condominiums à vendre (10)
- Condominiums à louer (11)
- Fermes à vendre (12)
- Garages à vendre (13)
- Garages à louer (14)
- Locaux à louer (15)
- Logements à louer (16)
- Maisons à vendre (17)
- Maisons à louer (18)
- Maisons mobiles à vendre (19)
- Maisons mobiles à louer (20)
- Terrains à vendre (21)
- Terrains à louer (22)

VEHICULES

- Autos à vendre (30)
- Avions à vendre (31)
- Bateaux à vendre (32)
- Camions à vendre (33)
- Machinerie (34)
- Motos à vendre (35)
- Motoneiges à vendre (36)
- Pièces et accessoires (37)

CARTES DE CREDIT ACCEPTÉES: VISA et MASTER CARD

IL SUFFIT DE DONNER LE NUMERO ET LA DATE D'EXPIRATION DE VOTRE CARTE

AVIS A NOS ANNONCEURS

PROGRES DIMANCHE OU LE QUOTIDIEN ne se tient pas financièrement responsable des erreurs typographiques pouvant survenir dans les textes publicitaires, mais il s'engage à reproduire la partie du texte où se trouve l'erreur. Les annonceurs sont priés d'alerter le plus tôt possible le journal, des qu'ils ont noté des erreurs semblables dans leurs textes publicitaires. Le journal se réserve cependant le droit de refuser toute publicité ne convenant pas avec sa politique.

DE PLUS: Nos annonceurs sont priés de prendre note que toutes les annonces doivent être publiées en conformité avec la Loi sur la protection du consommateur, article 242, qui stipule: «Aucun commerçant ne peut, dans un message publicitaire, omettre son identité et sa qualité de commerçant, ainsi que la charte des droits et libertés de la personne qui stipule que:»

10. Toute personne a droit à la reconnaissance et à l'exercice, en pleine égalité, des droits et libertés de la personne, sans distinction, exclusion ou préférence fondée sur la race, la couleur, le sexe, la grossesse, l'orientation sexuelle, l'état civil, l'âge sauf dans la mesure prévue par la loi, la religion, les convictions politiques, la langue, l'origine ethnique ou nationale, la condition sociale, le handicap ou l'utilisation d'un moyen pour pallier à ce handicap. Il y a discrimination lorsqu'une telle distinction, exclusion ou préférence a pour effet de détruire ou de compromettre ce droit.

11. Nul ne peut harceler une personne en raison de l'un des motifs visés dans l'article 10.
12. Nul ne peut diffuser, publier ou exposer en public un avis, un symbole ou un signe comportant discrimination ni donner une autorisation à cet effet.
* Toutes les annonces classées sont payables à l'avance.

La Direction

QUOTIDIEN

DU SAGUENAY-LAC-SAINT-JEAN TARIF D'ABONNEMENT
LIVRAISON PAR PORTEUR \$2.90 par semaine

Rtes motorisées \$ 3.25
\$0.50 la copie

PAR LA POSTE Saguenay-Lac-St-Jean:
3 mois \$ 40.00
6 mois \$ 78.00
1 an \$149.00

Autres régions du Canada:
6 mois \$ 95.00
1 an \$185.00

Pays étrangers:
6 mois \$110.00
1 an \$210.00

Autorisé comme envoi postal de deuxième classe, ministère des Postes et port payé en numéraire. No. d'enregistrement 3213.

Dépôt légal: Bibliothèque Nationale du Québec.

04 Blocs appartements

CHICOUTIMI: Immeuble à revenus, très bon état, 4.8 fois les revenus, excellent placement. Tél.:678-9053.

05 Chalets à vendre

CHALET semi-meublé, quartier de l'Amicale à Vauvert, terrain 160'x140'. Tél.:276-4915,374-2240.

Chalet meublé, construction récente, situé à la Place Wilson, St-Henri-de-Tailion, tél.:668-7072, jour ou 668-0674, soir.

FALARDEAU, Lac Gamelin, rénové 1988, chalet habitable à l'année, bord de l'eau, 3 chambres, 35,500 pi.car., \$44,500.00. Tél.:673-4088 soir.

LAC BOUCHARD: grandeur 28x30, accessible à l'année, prix à discuter. Tél.:549-5835.

LATERRIERE, 2629 Chemin de la Batture, \$35,000 négociable. Tél.:672-2061.

LATERRIERE: rang St-Henri, sur rivière Langevin, près usine Alcan, électricité, eau courante, habitable à l'année, complètement meublé, chaloupe et pédalo. Tél.:549-0146.

PARC-DES LAURENTIDES: à vendre ou à louer à 2 kilomètres, habitable à l'année, construction pièce sur pièce, chauffage électrique et bois, 4 portes-fenêtres, situé rivière Cyriac, \$75,000.00 ou toute offre raisonnable acceptée. Tél.:549-9983.

PORT-ALFRED: 330, chemin St-Louis, chalet habitable à l'année 20x24. Tél.:544-7619.

ZEC BREBOEUF, St-Félix, chalet 40x26, 1 1/2 étage, en bois rond, meublé équipé au propane. Tél.:544-1986 soir seulement.

ZEC CHAUVIN: Lac à Pamphile, 20x24, \$16,000.00 discutable, tél.:543-3127, soir.

06 Chalets à louer

ST-FULGENCE: Luxueux chalet meublé, à l'année, près du Saguenay. Tél.:674-2351.

07 Chambres à louer

ARVIDA: possibilité de cuisiner, personne sérieuse seulement. Tél.:548-9757.

CHICOUTIMI: quartier polyclinique, cuisine commune, buanderie gratuite. \$35.00 par semaine. Tél.:545-3639.

CHICOUTIMI: tapis, laveuse, sècheuse, stationnement, cuisine commune, 1180 Boulevard Saguenay Est. Tél.:548-7930.

CHICOUTIMI: Auberge Le Champ-plain, location à la semaine, au mois, avec salle de bains complète, privée ou avec lavabo, cuisine commune, buanderie, ascenseur, câble gratuit, à partir de \$32.00 par semaine. Tél.:543-9003.

CHICOUTIMI: entrée indépendante, possibilité de cuisine, centre-ville. Tél.:549-5567.

CHICOUTIMI: arrière Place-Saguenay, salle de séjour, cuisine, laveuse, sècheuse, stationnement, \$40.00 par semaine. Tél.:549-8539.

CHICOUTIMI: moderne, voisin Place-Saguenay, réfrigérateur personnel, laveuse, sècheuse, \$35.00 par semaine. Tél.:543-4956,696-1633.

CHICOUTIMI: très propre, stationnement, câble, buanderie, près Place-du-Royaume. Tél.:696-0594.

CHICOUTIMI: cuisine et salon communautaire, laveuse, sècheuse, entrée indépendante, stationnement. Tél.:549-6210.

CHICOUTIMI: près Université, Place du Royaume, buanderie, micro-ondes, télévision, stationnement, \$35.00/semaine. Tél.:545-2262.

CHICOUTIMI-NORD: très propre, cuisine commune, bien située, services et literie compris, stationnement, \$160.00/mois. Tél.:545-8553.

CHICOUTIMI: 371 des Champs-Élysées, près centres d'achats, \$35.00 par semaine. Tél.:549-2299.

CHICOUTIMI: cuisine, laveuse, près université, cégep, autobus, dépanneur. Tél.:549-6705,545-5095.

CHICOUTIMI: Arrière Polyclinique, neuve, buanderie gratuite, cuisine commune. Tél.:543-9933.

CHICOUTIMI: chambre avec cuisine commune, salle de jour avec T.V., utilisation de laveuse et sècheuse, libre immédiatement, stationnement, tél.:549-0832.

CHICOUTIMI: belle grande chambre avec vanité dans immeuble rénové, avec entrée contrôlée, à proximité de l'hôpital, cégep, université, à voir, tél.:696-4346, soir.

SECTEUR JONQUIERE: 3 Chambres, près du centre-ville, avec cuisine commune, service buanderie, grand stationnement. Tél.:542-0070.

08 Commerces à vendre

BOUTIQUE de vente et réparation de petits appareils. Etabli à Place-Royaume depuis 10 ans. Pour informations, M.Guay, 545-2474,696-2325.

Commerce avec très bon chiffre d'affaires, exclusif au Québec, comptant requis, acheteur sérieux seulement, tél.:549-2830.

PETITE compagnie de distribution de produit Kendall dans la région avec clientèle établie, conviendrait comme 2ème commerce de route. Bonne rentabilité. Laisser message, 674-9336.

Restaurant très rentable. Tél.:678-9730 après 17h00.

ST-BRUNO: dépanneur, bien situé, bonne rentabilité. Cause maladie. Tél.:343-3393,343-2076.

Très bon chiffre d'affaires, très bien situé, épicerie-dépanneur, tabagie, comptoir Sears également poste d'essence, bâtisses et terrain au complet. Tél.:668-0823 radio-chasseur 696-8164.

FRANCHISE DISPONIBLE OCCASION UNIQUE

NUTRI/SYSTEM, une compagnie nord-américaine, innovatrice dans le domaine des régimes minceur et ce depuis plus de 17 ans, avec plus de 1,100 cliniques minceur, veut s'établir à Chicoutimi.

NUTRI-SYSTEM OFFRE:

- Un programme minceur unique et efficace.
- Un excellent remboursement sur l'investissement.
- Un territoire exclusif.

Emplacement de premier choix, investissement minimum, expérience non nécessaire.

Pour Informations, téléphonez:

(416) 738-8191 (SANS FRAIS)

ou écrive à: NUTRI/SYSTEM LTD
110, Jardin Drive, Suite 13
Concord, Ontario, L4K 2T7

NOUVEAU CONCEPT JONQUIERE. Condos neufs à vendre ou à louer avec ou sans option d'achat. 6 1/2 pièces \$68,000. ou louez \$585.00 par mois. 4 1/2 pièces (disponibles juillet 1989) \$54,000 ou louez \$450.00 par mois. Pour informations 542-2371,696-1000.

15 Locaux à louer

ATTENTION ATTENTION EDIFICE 1212 offre un local de 600 pieds carrés déjà aménagé, \$10.00 du pied carré tout compris. Tél.:545-6187.

ATTENTION! ATTENTION! ATTENTION! Un local idéal pour clinique privée ou bureau de 800 pi.car., \$450.00 par mois tout inclus, tél.:545-6187.

CHICOUTIMI: local commercial 1,000 pi.car., arrière Place-du-Royaume, soit pour salon de coiffure, esthétique ou autres, ou bureau personnel. Tél.:549-9983.

Chicoutimi: 307 Labrecque, superficie 225 pieds carrés. Tél.:543-3942, 543-5291.

GRANDES chambres, cuisine commune, laveuse, sècheuse, secteur Bassin. Libres immédiatement. Tél.:545-6187,549-9343.

LOCAL COMMERCIAL de 600 pieds carrés à louer, au 2788 de LaSalle, Jonquière. Tél.L548-9872.

LA-BAIE: centre-ville, rue de la Fabrique, local 1,180 pi.car., avec air climatisé, système de ventilation, conviendrait pour bureau ou commerce. Inf: après 17h00, 544-7552.

PLACE CHAMPS-ELYSEES (ancienne Grosse Machine) 3,100 pi.car. pour commerce ou autres, et 2,200 pi. car. pour bureau. Tél.:jour 696-3133, soir 543-8886.

16 Logements à louer

AAA CHICOUTIMI: Superbe 3 1/2, meublé (entrées laveuse, sècheuse), proximité Cégep, Université, Centres d'achat. Tél.:545-3832.

A-ATTENTION CHICOUTIMI: Spacieux 4 1/2, chauffé, meublé ou non, balcon, patio, près de Centre Georges-Vézina, mai, juin, \$485.00. Tél.:545-1847, 543-7503.

A CHICOUTIMI: Rue Racine (2) 4 1/2, neufs, armoires mélamine, libre 1er mai, stationnement dans la rue, \$325.00/mois. Aussi rue Bossé (2) 3 1/2, neufs, stationnement libres 1er juillet, \$300.00/mois. Tél.:549-4776.

ARRIERE PLACE-SAGUENAY, 3 1/2, meublé, chauffé, éclairé, laveuse, sècheuse, \$385.00. Tél.:696-2055.

CHICOUTIMI: 3 1/2, meublé, chauffé, éclairé, situé au 533, Racine, pour informations apts. 26. Tél.:545-8661.

CHICOUTIMI: 3 1/2, meublé, chauffé, éclairé, près U.Q.A.C., \$320.00, libre 1er mai, tél.:549-4322,549-8910,549-3458.

CHICOUTIMI: AVEC PISCINE EXTERIEURE. PRES CENTRES D'ACHATS, SERVICE DE CONCIERGE. 1 1/2, 2 1/2, 3 1/2, TEL.:696-4188, 4 1/2, 5 1/2, 6 1/2, TEL.:545-4697,549-9983.

CHICOUTIMI: 2 1/2, 3 1/2, 4 1/2, chauffés, rénovés, meublés ou non, près cégep, UQAC et hôpital. Tél.:rés.:549-4567, bur.:545-3115.

CHICOUTIMI: grand 5 1/2, chauffé, eau chaude fournie, 2 chambres, libre 1er juillet. Tél.:543-3685.

CHICOUTIMI: 753, A, Chemin-de-la-Réserve, 3 1/2, \$275.00, non chauffé, non éclairé, entrées laveuse, sècheuse, libre 1er juillet. 755, Chemin-de-la-Réserve, 4 1/2, \$335.00, non chauffé, non éclairé, entrées laveuse, sècheuse, libre 1er juin. Tél.:696-1809.

CHICOUTIMI: 5 1/2, chauffé, non meublé, \$395.00 par mois. 3 1/2, meublé, chauffé, éclairé, \$375.00 par mois. Tél.:696-0594.

CHICOUTIMI-NORD: 2411 Roussel, 3 1/2 semi-meublé, 4 1/2 non meublé, chauffés, eau chaude fournie, buanderie, stationnement, libres 1er juillet. Tél.:543-6594,543-8692.

CHICOUTIMI-NORD: sous-sol 4 1/2, non chauffé, non éclairé, entrées laveuse sècheuse, libre 1er mai, \$235.00. Tél.:678-1230.

CHICOUTIMI-NORD: grand 3 1/2, moderne, entrée indépendante, arrière Provi-go. Tél.:543-7255,696-1280.

CHICOUTIMI-NORD: 3 1/2, moderne, eau chaude fournie, service buanderie, tranquille, près services. Tél.:548-7238.

ARVIDA: RUE DUBOSE, QUARTIER MATHIAS, GRAND 4 1/2, DANS BLOC DE 6 LOGEMENTS. TEL.:549-6418.

ARVIDA: rue Kitimat 2 1/2, 3 1/2, meublés, chauffés, éclairés, libres immédiatement. Tél.:547-5286,548-7478.

ARVIDA, 1 1/2, centre-ville, meublé, chauffé, éclairé, eau chaude fournie. Tél.:548-2128.

ARVIDA: 4 1/2, eau chaude, site particulier, peinture neuve, coin Geoffroy, Normandie, \$365.00 par mois. Tél.:695-1396,695-1230.

ARVIDA: 4 1/2, non chauffé, non éclairé, porte-patio avec balcon. 5 1/2, non chauffé, non éclairé, eau chaude fournie, libre 1er juillet. Tél.:548-2128,543-6662.

AVENUE CÔTÉ, arrière Place-Saguenay, 5 1/2, à partir de juillet. Tél.:549-1500.

CHIC: à voir grands 3 1/2, 4 1/2, 5 1/2, bons prix, (\$270.00 à \$600.00), bien situés, tous les secteurs (Riv.-Du-Moulin, Chic., Chic.-Nord), possibilités meuble, chauffage, éclairé. Visites à toutes heures, 24 sur 24. Réservation à l'avance pour les logements! Bon locataires seulement. Tél.:jour:696-4352, 547-4788 soir:696-4352,542-6556,674-2724.

CHIC-NORD: Voir annonce CHIC: à voir....

CHICOUTIMI: RUE ANGOULEME, 4 1/2, 5 1/2, EAU CHAUDE FOURNIE, STATIONNEMENT, DANS BLOC DE 6 LOGEMENTS. TEL.:549-6418.

CHICOUTIMI: ARRIERE PLACE-SAGUENAY, 3 1/2, 4 1/2 ET 5 1/2, ENTREE CONTROLEE. TEL.:549-6418, 543-4009.

CHICOUTIMI: 3 1/2, semi-meublé, chauffé, libre immédiatement, ou meublé chauffé libre 1er mai. Près des centres d'achats et Université. Tél.:696-1866,548-1265.

CHICOUTIMI: Place Pérignon 130 des Ecorceurs, grand 4 1/2, 5 1/2, eau chaude fournie, entrée pour lave-vaisselle encastré, Roland Gilbert 543-2399, radio-chasseur 696-8355.

CHICOUTIMI-NORD: Vimy, 5 1/2 et 4 1/2, non chauffé, non éclairé, libre immédiatement. UN MOIS GRATUIT. Tél.:549-0515,547-5286.

CHICOUTIMI-NORD: 4 1/2 pièces, chauffé, 272 St-Ephrem, libre immédiatement, \$275.00 par mois. Tél.:549-9335, B.Picard.

CHICOUTIMI-NORD: rue Colbert, 4 1/2, non chauffé, non éclairé, libre immédiatement, UN MOIS GRATUIT. Tél.:693-9046,547-5286.

CHICOUTIMI: rue Radisson, 3 1/2, chauffé, éclairé, meublé. Tél.:696-0351,547-5286.

CHICOUTIMI: 3 1/2, meublé, chauffé, éclairé, appartement neuf, arrière Place du Royaume, beaucoup de rangement, idéal pour personne recherchant la tranquillité, libre immédiatement. Tél.:543-9595,549-2310,545-6631.

CHICOUTIMI: rue Thérèse-Casgrain, quartier Université, près Polyclinique, 3 1/2, 4 1/2, repeints à neuf, PISCINE, remise intérieure, porte-patio, entrée avec accès contrôlé, possibilité de lave-vaisselle encastré, service de conciergerie, stationnement entretenu et individuel, meublé ou semi-meublé à désirer, conditions de location négociable lors de la visite des lieux. Tél.:545-7620, 675-2585, (M. Tremblay) ou 543-1435, 549-1200(André Tremblay).

CHICOUTIMI-NORD: 3 1/2-4 1/2, chauffées, non éclairées, situées face polyvalente Charles-Gravel. Tél.:543-6144,542-8127.

CHICOUTIMI: Quartier des Oiseaux, très grand 4 1/2, avec remise, entrée indépendante, très propre, libre 1er juillet. Tél.:549-2640.

CHICOUTIMI: 3 1/2, meublé, chauffé, éclairé, situé 777 des Hospitalières app.57, près université, libre immédiatement, possibilité de louer au mois pour l'été. Tél.:696-1037,549-5149.

CHICOUTIMI: 3 1/2, meublé, chauffé, éclairé, situé rue des Crécerelles, arrière Place-du-Royaume, libre immédiatement. Tél.:696-2984,549-5149.

CHICOUTIMI: 3 1/2, meublé, chauffé, éclairé, situé au 533, Racine, pour informations apts. 26. Tél.:545-8661.

CHICOUTIMI: 3 1/2, meublé, chauffé, éclairé, près U.Q.A.C., \$320.00, libre 1er mai, tél.:549-4322,549-8910,549-3458.

CHICOUTIMI: AVEC PISCINE EXTERIEURE. PRES CENTRES D'ACHATS, SERVICE DE CONCIERGE. 1 1/2, 2 1/2, 3 1/2, TEL.:696-4188, 4 1/2, 5 1/2, 6 1/2, TEL.:545-4697,549-9983.

CHICOUTIMI: 2 1/2, 3 1/2, 4 1/2, chauffés, rénovés, meublés ou non, près cégep, UQAC et hôpital. Tél.:rés.:549-4567, bur.:545-3115.

CHICOUTIMI: grand 5 1/2, chauffé, eau chaude fournie, 2 chambres, libre 1er juillet. Tél.:543-3685.

CHICOUTIMI: 753, A, Chemin-de-la-Réserve, 3 1/2, \$275.00, non chauffé, non éclairé, entrées laveuse, sècheuse, libre 1er juillet. 755, Chemin-de-la-Réserve, 4 1/2, \$335.00, non chauffé, non éclairé, entrées laveuse, sècheuse, libre 1er juin. Tél.:696-1809.

CHICOUTIMI: 5 1/2, chauffé, non meublé, \$395.00 par mois. 3 1/2, meublé, chauffé, éclairé, \$375.00 par mois. Tél.:696-0594.

CHICOUTIMI-NORD: 2411 Roussel, 3 1/2 semi-meublé, 4 1/2 non meublé, chauffés, eau chaude fournie, buanderie, stationnement, libres 1er juillet. Tél.:543-6594,543-8692.

CHICOUTIMI-NORD: sous-sol 4 1/2, non chauffé, non éclairé, entrées laveuse sècheuse, libre 1er mai, \$235.00. Tél.:678-1

16 Logements à louer

CHICOUTIMI: 3 1/2, et salle de lavage, très près de Place-Saguenay. Tél.: 696-2442, après 17h00, sur semaine.

CHICOUTIMI-NORD: PRÈS PARC-DE-LA-COLLINE, 4 1/2, 5 1/2, PORTE-PATIO, TAPIS, CHAUFFÉS, ÉCLAIRÉS, REMISES INTÉRIEURE ET EXTÉRIEURE, \$405.00, \$465.00, \$507.00. TEL.: 543-8431.

CHICOUTIMI: grand 5 1/2, plancher bois, très propre, libre 1er mai, \$385.00. Tél.: 543-2853, après 15h00.

CHICOUTIMI: 4 1/2, rue Angoulême, chauffé, éclairé, 1er plancher, porte-patio, peut être libre immédiatement. Tél.: 549-0111, 696-1408.

CHICOUTIMI: grand 4 1/2, 6 1/2, situé sur rue Vézina, près de plusieurs services, entrées laveuse sècheuse lave-vaisselle, grande galerie et cours, stationnement, pour 1er juillet. Non chauffé, non éclairé. 4 1/2 \$395, 6 1/2 \$460. Tél.: 547-3574, 547-6425, visite, 696-1457.

CHICOUTIMI: renové à neuf, rue Cascadé, près église St-Joachim. Nous avons un 4 1/2 à \$325.00 par mois, un 3 1/2 à \$295.00 par mois. Tél.: 544-6757.

CHICOUTIMI: 3 1/2, arrière Place du Royaume, chauffé, éclairé, meublé, tél.: 545-2142.

CHICOUTIMI: un 3 1/2 et un 4 1/2, meublés, eau chaude fournie, situés très près hôpital, cégep et université, au 558 et 562 Bécarré, endroit paisible et agréable, libre dès fin avril 1989, prix intéressant. Tél.: 545-3554, 693-8316.

CHICOUTIMI: 3 1/2, meublé, chauffé, \$365.00, 733, Des Hospitalières, aussi: 3 1/2, semi-meublé, chauffé, \$350.00, 576 Bécarré, libre 1er mai, tél.: 696-0542, après 18h00.

CHICOUTIMI-NORD: grand 4 1/2, porte-patio, entrée contrôlée, libre 1er juillet ou avant. Tél.: 545-4065, 678-2353.

CHICOUTIMI-NORD: 112 St-Ephrem, 4 1/2, non chauffé, non éclairé, \$310.00 par mois, libre immédiatement. Tél.: 543-8498, Serge: 699-3187 jour, Gilles: 545-1988.

CHICOUTIMI: garçonnière meublée, chauffée, centre-ville, stationnement, rue Price Est, libre maintenant, \$265.00 exemple, tél.: 548-5976, Yvon ou 549-6765 Germain.

CHICOUTIMI: 4 1/2, centre-ville, rue Price Est, non meublé, non chauffé, stationnement, libre 1er juillet, \$365.00 exemple, tél.: 548-5976, Yvon ou 549-6765 Germain.

CHICOUTIMI: 3 1/2, rue Juffré et McLaren, semi-meublé, aussi 3 1/2 non meublé et 4 1/2 près ciné-parc. Tél.: 543-2689.

CHICOUTIMI: 282, J.R. Théberge, à sous-louer, 4 1/2, neuf, libre, tél.: 696-3308.

CHICOUTIMI: 5 1/2, rez-de-chaussée, sur Boulevard Universel, CHICOUTIMI-NORD, 4 1/2, sous-sol, quartier Ste-Claire. Tél.: 549-2299.

CHICOUTIMI: grand 4 1/2, non chauffé, non éclairé, remise extérieure, stationnement, \$315.00, tél.: 696-5047.

CHICOUTIMI: situé près Université et centres d'achat, 3 1/2, 4 1/2, 5 1/2, avec porte panoramique, entrée contrôlée, service de conciergerie et déneigement. Tél.: 696-4268, 545-7976.

CHICOUTIMI: situé près centre-ville, 4 1/2, 5 1/2, avec porte panoramique, service de conciergerie et déneigement. Tél.: 549-2209, 545-7976.

CHICOUTIMI: rue William, deux 3 1/2, meublés, chauffés, éclairés. Tél.: 549-8707 (heures des repas), 542-5481, 696-4863.

CHICOUTIMI: 168 Bosse près du Centre-ville, 2 1/2, chauffé, éclairé, semi-meublé, libre immédiatement, \$265.00/mois. Tél.: 548-7649 soir, ou 696-4280 jour, demandez Claude Tremblay.

CHICOUTIMI: 5 1/2, moderne, libre 1er juin, situé rue Rimbaud. Tél.: 545-8687 après 17h00.

CHICOUTIMI: 4 1/2, porte-patio, service de conciergerie, entrée contrôlée, près Place du Royaume et Université. Tél.: 543-5575.

CHICOUTIMI: 3 1/2, chauffé, meublé, éclairé, près cégep et hôpital. Tél.: 673-4979, 549-9796.

CHICOUTIMI: 3 1/2, chauffé, éclairé, non meublé, \$300.00 par mois. Tél.: 545-4258.

CHICOUTIMI: quartier des oiseaux, 3 1/2, semi-meublé, entrée indépendante, libre 1er mai. Tél.: 693-8554.

CHICOUTIMI: 5 1/2, moderne, premier plancher, libre 1er mai ou juin. Tél.: 545-1917.

CHICOUTIMI: à sous-louer, 2 1/2, meublé, chauffé, éclairé, stationnement, près cégep et hôpital. Tél.: 545-2731.

CHICOUTIMI: 2 1/2, près de Place Saguenay, meublé ou non, chauffé, éclairé, très propre, libre 1er juin, \$295.00. Tél.: 545-6187, 549-9343.

CHICOUTIMI-NORD: secteur St-Ephrem, 2 1/2, meublé ou non, chauffé, éclairé, 1er plancher, \$265.00, libre 1er juillet. Aussi 3 1/2, non meublé, non chauffé, non éclairé, 1er plancher, \$280.00, libre 1er juillet. Tél.: 545-6187, 549-9343.

CHICOUTIMI: avenue Savard, grand 4 1/2, eau chaude fournie, balcon, remise, peinture fraîche, \$365.00, libre immédiatement. Tél.: 543-9855.

CHICOUTIMI-NORD: 4 1/2 pièces, non chauffé, non éclairé, poêle et réfrigérateur fournis ou non, situé boulevard Tadoussac, libre 1er juillet, \$345.00 par mois. Tél.: 545-0284.

CHICOUTIMI: 4 1/2, boulevard St-Paul, près Parc-Industriel, non chauffé, non éclairé, libre 1er juillet. Tél.: 545-8627.

CHICOUTIMI: A voir grand 5 1/2, chauffé, éclairé, près Université, Hôpital. Tél.: 693-9465.

CHICOUTIMI-NORD: 1791, boul. Tadoussac, Les Immeubles L.T., logements de qualité, 4 1/2, 5 1/2, neufs, bien situés, disponibles immédiatement. Tél.: 696-5068, bureau ou radio-chasseur: 696-7294, M. Turcotte.

CHICOUTIMI: 4 1/2, 2 1/2, grand, balcon, avec vue, \$425. Tél.: 549-5391, 543-9484.

CHICOUTIMI: 3 1/2, non chauffé, non éclairé, entrée indépendante, libre 1er juin. \$290. Tél.: 545-3149, après 17h00.

CHICOUTIMI: 3 1/2, chauffé, éclairé, non meublé, \$300.00 par mois. Tél.: 545-4258.

CHICOUTIMI: 2 1/2, meublé, chauffé, quartier des Saguenéens, libre immédiatement, tél.: 696-0320.

CHICOUTIMI: grand 4 1/2 et 3 1/2, voisin de Place Saguenay, refait à neuf au complet, libre 1er avril, demi sous-sol. Tél.: 545-6187, 696-4205, 549-9343.

CHICOUTIMI: 3 1/2, entrée indépendante, très propre, idéal pour homme ou couple seul, près des centres d'achats, tranquille, meublé ou non meublé, tél.: 545-3270.

CHICOUTIMI: 1 1/2, situé avenue Lafontaine, meublé, chauffé, éclairé, libre 1er mai. Tél.: 543-5114.

CHICOUTIMI: logement refait à neuf, très spacieux, 2 chambres, situé rue du Séminaire, près centre-ville, hôpital, cégep et université. Tél.: 549-8769.

CHICOUTIMI: 3 1/2, boul. Talbot, meublé, chauffé, éclairé, \$330.00, tél.: 545-2016, 673-4323.

CHICOUTIMI: 3 1/2, moderne, nouveau développement, Domaine Gobeil, possibilité meublé, semi-meublé ou non meublé, tél.: 696-2141, 549-2049.

CHICOUTIMI: 200 Dubuc, 3 1/2, chauffé, meublé, éclairé, près des services, \$285.00. Tél.: 678-9053.

CHICOUTIMI: 2 1/2, meublé, près UOAC, cégep, dépanneur, bus. Tél.: 549-6705, 545-5095.

CHICOUTIMI-NORD: Roussel, 3 1/2, près église Ste-Anne, \$325.00, poêle, réfrigérateur, buanderie. Tél.: 543-0938, entre 17h00 et 19h00.

CHICOUTIMI: 4 1/2 pièces, non chauffé, non éclairé, 1er plancher avec sous-sol, \$395.00/mois, rue St-Dominique. Aussi: 3 1/2, renové, deuxième étage, avec galerie, \$300.00/mois, rue St-Dominique, libre 1er juillet. Tél.: 548-8445 ou 542-9842, après 17h00.

JONQUIERE: 4 1/2 pièces, meublé ou non, 2ième étage, chauffé, libre immédiatement. Tél.: 547-4652.

KENOGAMI: 3 1/2, 4 1/2, rue Bail et St-Joseph, non chauffés, non éclairés, repeints à neuf, libres immédiatement. Tél.: 542-6454.

LA BAIE: Grand 4 1/2, demi-sous-sol, plancher/boulevard, propre, situé arrière 431 - Sième Rue, \$325.00 chauffé. Tél.: 544-1704.

CHICOUTIMI-NORD: demi-sous-sol, 4 1/2, très grand, grandes fenêtres, très propre, beaucoup de rangement, arrière de chez Metro, libre 1er juillet, \$350.00/mois. Tél.: 543-5256.

CHICOUTIMI: 1 1/2, meublé, chauffé, éclairé, libre immédiatement, \$225.00 par mois. Tél.: 543-7653.

CHICOUTIMI: 3 1/2, semi-meublé, chauffé, \$330.00, près centre-ville, libre 1er juin. Tél.: 543-8333.

CHICOUTIMI: 4 1/2, chauffé, éclairé, meublé, à proximité de l'hôpital, cégep, université, tél.: 696-4346, soir.

CHICOUTIMI: 2 1/2, 3 1/2, chauffés, meublés, près CEGEP, hôpital, université. Tél.: 545-1052.

CHICOUTIMI-NORD: rue St-Emile, 4 1/2, plus pièces de débarras, demi-sous-sol, tapis mur à mur, non chauffé, non éclairé, stationnement, libre immédiatement. Tél.: 543-4343.

CHICOUTIMI: 3 1/2, 2 1/2, centre-ville, 1er et 2ième étage, neuf, moderne, 1er mai. Tél.: 545-2321.

CHICOUTIMI: 3 1/2, chauffé, éclairé, libre 1er mai, \$250.00, rue Jacques-Cartier. Tél.: 549-1641, 549-2663.

CHICOUTIMI: 2 1/2, meublé, chauffé, éclairé, situé arrière Place-du-Royaume, libre 1er juillet, \$295.00 par mois. Tél.: 545-6187, 543-1283.

CHicoutimi: 307 Labrecque, 3 1/2, neuf, meublé, libre 1er mai. Tél.: 543-3942, 543-5291.

JONQUIERE: rue de la Loire, 3 1/2, chauffé, éclairé, meublé. Tél.: 695-2669, 547-5286.

JONQUIERE: 3 1/2-4 1/2-5 1/2, chauffés, éclairés, près Faubourg Sagamie. Tél.: 548-5278, radio-chasseur: 696-7238, 542-8127.

JONQUIERE: 3 1/2, chauffé, non éclairé, meublé ou non, renové à neuf. Tél.: 547-7579.

JONQUIERE: 4 1/2, chauffé, éclairé. Tél.: 542-9419, 542-8127.

JONQUIERE: 3 1/2, non meublé, avec balcon et porte-patio, salle de lavage. Libre immédiatement. Non chauffé. Situé coin Ste-famille-Racine, Kénogami. Tél.: 549-5149, 547-0938.

JONQUIERE: grand 5 1/2 neuf, rue de la Gaillarde, \$595.00 par mois, libre immédiatement. Inf.: 696-2876.

JONQUIERE: 3 1/2, moderne, entrées laveuse sècheuse, chauffé, éclairé, meublé, eau chaude fournie, stationnement déneigé, grand terrain, situé dans une maison privée sur la rue St-Dominique, libre début juin, \$340.00. Tél.: 542-6646.

JONQUIERE: 4 1/2, peinturé à neuf, tapis neuf, renové, libre immédiatement. \$325. 2 ans sans augmentation, situé 3905 St-Clément. Tél.: 343-2511.

JONQUIERE: 3 1/2, chauffé, éclairé, meublé ou non, renové à neuf. Tél.: 547-7579.

JONQUIERE: grand 4 1/2, demi-sous-sol, rue St-Michel, faut voir. Tél.: 695-4415.

JONQUIERE: rue Bourassa, grand 4 1/2, haut et bas, 2 salles de bain, libre immédiatement. \$400. Tél.: 548-6587.

JONQUIERE: rue d'Anjou, demi sous-sol, 4 1/2, chauffé, tapis, \$370. Libre 1er juin. Tél.: 547-4976, après 16h00.

JONQUIERE: 5 1/2, très propre, 2475 St-Jean-Baptiste, libre immédiatement. Tél.: 543-2663, 696-2393.

JONQUIERE: 3 1/2, non meublé, non chauffé, non éclairé, moderne, près cégep, \$285.00 par mois, libre 1er juin. Tél.: 542-0464.

JONQUIERE: 3 1/2, près cégep, décoration moderne, très éclairé, meublé, chauffé, éclairé. Tél.: 547-4121.

JONQUIERE: 3 1/2, 4 1/2, meublé ou non, neufs. Tél.: jour 545-1240, soir 548-3624.

JONQUIERE: centre-ville, 2-4 1/2, chauffé, éclairé, rez-de-chaussée, entrée indépendante, déneigé, libre 1er juillet, \$375.. \$425. Tél.: 542-3341.

JONQUIERE: 3 1/2, meublés, chauffés, éclairés, très bien situés, secteur cégep, libres mai, juin, juillet. Tél.: 547-8662, 547-1724.

JONQUIERE: 3 1/2, grand, neuf, non meublé, non chauffé, non éclairé, entrée indépendante, libre 1er mai, \$300.00/mois. Tél.: 542-4447, 668-8105.

JONQUIERE: 4 1/2 neuf, moderne, secteur cégep, libre 1er juin. Tél.: 547-4926.

JONQUIERE: 3 1/2, semi-meublé, \$225.00 par mois. Tél.: après 17h00, 542-6597.

KENOGAMI: 3 1/2, très propre, non chauffé, non éclairé, tél.: 547-6429, après 17h00.

JONQUIERE: 4 1/2 pièces, non chauffé, non éclairé, 1er plancher avec sous-sol, \$395.00/mois, rue St-Dominique. Aussi: 3 1/2, renové, deuxième étage, avec galerie, \$300.00/mois, rue St-Dominique, libre 1er juillet. Tél.: 548-8445 ou 542-9842, après 17h00.

JONQUIERE: 4 1/2 pièces, meublé ou non, 2ième étage, chauffé, libre immédiatement. Tél.: 547-4652.

KENOGAMI: 3 1/2, 4 1/2, rue Bail et St-Joseph, non chauffés, non éclairés, repeints à neuf, libres immédiatement. Tél.: 542-6454.

LA BAIE: Grand 4 1/2, demi-sous-sol, plancher/boulevard, propre, situé arrière 431 - Sième Rue, \$325.00 chauffé. Tél.: 544-1704.

CHICOUTIMI-NORD: 168 Bosse près du Centre-ville, 2 1/2, chauffé, éclairé, semi-meublé, libre immédiatement, \$265.00/mois. Tél.: 548-7649 soir, ou 696-4280 jour, demandez Claude Tremblay.

CHICOUTIMI: 5 1/2, moderne, libre 1er juin, situé rue Rimbaud. Tél.: 545-8687 après 17h00.

CHICOUTIMI: 4 1/2, porte-patio, service de conciergerie, entrée contrôlée, près Place du Royaume et Université. Tél.: 543-5575.

CHICOUTIMI: 3 1/2, chauffé, meublé, éclairé, près cégep et hôpital. Tél.: 673-4979, 549-9796.

CHICOUTIMI: 3 1/2, chauffé, éclairé, non meublé, \$300.00 par mois. Tél.: 545-4258.

CHICOUTIMI: quartier des oiseaux, 3 1/2, semi-meublé, entrée indépendante, libre 1er mai. Tél.: 693-8554.

CHICOUTIMI: 5 1/2, moderne, premier plancher, libre 1er mai ou juin. Tél.: 545-1917.

CHICOUTIMI: à sous-louer, 2 1/2, meublé, chauffé, éclairé, stationnement, près cégep et hôpital. Tél.: 545-2731.

CHICOUTIMI: 2 1/2, près de Place Saguenay, meublé ou non, chauffé, éclairé, très propre, libre 1er juin, \$295.00. Tél.: 545-6187, 549-9343.

CHICOUTIMI-NORD: secteur St-Ephrem, 2 1/2, meublé ou non, chauffé, éclairé, 1er plancher, \$265.00, libre 1er juillet. Aussi 3 1/2, non meublé, non chauffé, non éclairé, 1er plancher, \$280.00, libre 1er juillet. Tél.: 545-6187, 549-9343.

CHICOUTIMI: avenue Savard, grand 4 1/2, eau chaude fournie, balcon, remise, peinture fraîche, \$365.00, libre immédiatement. Tél.: 543-9855.

CHICOUTIMI-NORD: 4 1/2 pièces, non chauffé, non éclairé, poêle et réfrigérateur fournis ou non, situé boulevard Tadoussac, libre 1er juillet, \$345.00 par mois. Tél.: 545-0284.

CHICOUTIMI: 4 1/2, boulevard St-Paul, près Parc-Industriel, non chauffé, non éclairé, libre 1er juillet. Tél.: 545-8627.

CHICOUTIMI: A voir grand 5 1/2, chauffé, éclairé, près Université, Hôpital. Tél.: 693-9465.

CHICOUTIMI-NORD: 1791, boul. Tadoussac, Les Immeubles L.T., logements de qualité, 4 1/2, 5 1/2, neufs, bien situés, disponibles immédiatement. Tél.: 696-5068, bureau ou radio-chasseur: 696-7294, M. Turcotte.

CHICOUTIMI: 4 1/2, 2 1/2, grand, balcon, avec vue, \$425. Tél.: 549-5391, 543-9484.

CHICOUTIMI: 3 1/2, non chauffé, non éclairé, entrée indépendante, libre 1er juin. \$290. Tél.: 545-3149, après 17h00.

CHICOUTIMI: 3 1/2, chauffé, éclairé, non meublé, \$300.00 par mois. Tél.: 545-4258.

CHICOUTIMI: 2 1/2, meublé, chauffé, quartier des Saguenéens, libre immédiatement, tél.: 696-0320.

CHICOUTIMI: grand 4 1/2 et 3 1/2, voisin de Place Saguenay, refait à neuf au complet, libre 1er avril, demi sous-sol. Tél.: 545-6187, 696-4205, 549-9343.

CHICOUTIMI: 3 1/2, entrée indépendante, très propre, idéal pour homme ou couple seul, près des centres d'achats, tranquille, meublé ou non meublé, tél.: 545-3270.

CHICOUTIMI: 1 1/2, situé avenue Lafontaine, meublé, chauffé, éclairé, libre 1er mai. Tél.: 543-5114.

CHICOUTIMI: logement refait à neuf, très spacieux, 2 chambres, situé rue du Séminaire, près centre-ville, hôpital, cégep et université. Tél.: 549-8769.

CHICOUTIMI: 3 1/2, boul. Talbot, meublé, chauffé, éclairé, \$330.00, tél.: 545-2016, 673-4323.

CHICOUTIMI: 3 1/2, moderne, nouveau développement, Domaine Gobeil, possibilité meublé, semi-meublé ou non meublé, tél.: 696-2141, 549-2049.

CHICOUTIMI: 200 Dubuc, 3 1/2, chauffé, meublé, éclairé, près des services, \$285.00. Tél.: 678-9053.

CHICOUTIMI: 2 1/2, meublé, près UOAC, cégep, dépanneur, bus. Tél.: 549-6705, 545-5095.

CHICOUTIMI-NORD: Roussel, 3 1/2, près église Ste-Anne, \$325.00, poêle, réfrigérateur, buanderie. Tél.: 543-0938, entre 17h00 et 19h00.

CHICOUTIMI: 4 1/2 pièces, non chauffé, non éclairé, 1er plancher avec sous-sol, \$395.00/mois, rue St-Dominique. Aussi: 3 1/2, renové, deuxième étage, avec galerie, \$300.00/mois, rue St-Dominique, libre 1er juillet. Tél.: 548-8445 ou 542-9842, après 17h00.

JONQUIERE: 4 1/2 pièces, meublé ou non, 2ième étage, chauffé, libre immédiatement. Tél.: 547-4652.

KENOGAMI: 3 1/2, 4 1/2, rue Bail et St-Joseph, non chauffés, non éclairés, repeints à neuf, libres immédiatement. Tél.: 542-6454.

LA BAIE: Grand 4 1/2, demi-sous-sol, plancher/boulevard, propre, situé arrière 431 - Sième Rue, \$325.00 chauffé. Tél.: 544-1704.

CHICOUTIMI-NORD: demi-sous-sol, 4 1/2, très grand, grandes fenêtres, très propre, beaucoup de rangement, arrière de chez Metro, libre 1er juillet, \$350.00/mois. Tél.: 543-5256.

CHICOUTIMI: 1 1/2, meublé, chauffé, éclairé, libre immédiatement, \$225.00 par mois. Tél.: 543-7653.

CHICOUTIMI: 3 1/2, semi-meublé, chauffé, \$330.00, près centre-ville, libre 1er juin. Tél.: 543-8333.

CHICOUTIMI: 4 1/2, chauffé, éclairé, meublé, à proximité de l'hôpital, cégep, université, tél.: 696-4346, soir.

CHICOUTIMI: 2 1/2, 3 1/2, chauffés, meublés, près CEGEP, hôpital, université. Tél.: 545-1052.

CHICOUTIMI-NORD: rue St-Emile, 4 1/2, plus pièces de débarras, demi-sous-sol, tapis mur à mur, non chauffé, non éclairé, stationnement, libre immédiatement. Tél.: 543-4343.

CHICOUTIMI: 3 1/2, 2 1/2, centre-ville, 1er et 2ième étage, neuf, moderne, 1er mai. Tél.: 545-2321.

CHICOUTIMI: 3 1/2, chauffé, éclairé, libre 1er mai, \$250.00, rue Jacques-Cartier

18 Maisons à louer

A LOUER OU A VENDRE. CHICOUTIMI: 326 Marcel-Portail, grand 5 1/2, rez-de-chaussée, terrain privé, avec patio, foyer, planchers de bois franc, \$595/mois, libre immédiatement. Tél.:545-6187, 543-1283.

CHERCHE maison en campagne à St-Félix ou La Bale à louer avec option d'achat avec grand terrain et si possible bâtiment pour les chevaux. Tél.:544-2066 après 17h00.

CHICOUTIMI-NORD: 42, rue St-Ambroise, petite maison à louer 3 1/2 pièces, tél.:543-2211, 549-7284.

CHICOUTIMI: belle maison à louer, 7 1/2, semi-meublée, rue des Pluviers, libre 1er mai. Tél.:549-7922.

CHICOUTIMI: rue Rabelais, grand 5 1/2, neuf, dans duplex, 2 salles de bains, toit cathédrale, prêt pour milieu juin, tél.:545-6187, 549-9343.

KENOAGAMI, bas de maison, \$450 non chauffé, non éclairé, avec possibilités d'achat avantageuses. Tél.:542-9706.

MAISON seule, bord de l'eau, 787 Boulevard Tadoussac, Chicoutimi. Libre immédiatement. Tél.:543-8957, 543-0273, 543-1976.

19 Maisons mobiles à vendre

CHICOUTIMI: 68x14, SANS TERRAIN. DEMANDEZ BRUNO RHAINDS BUR. 549-5027 RES.:543-3792.

MAISON MOBILE 14x54, pour déménager, porte-patio et intérieur refait. Peut servir de chalet. Tél.:676-2366.

21 Terrains à vendre

CHICOUTIMI: rues du Portage, Rabelais, 35 terrains résidentiels, prêts à construire, prix à partir de \$17,000.00, réservations acceptées avec acompte. Tél.:549-2457.

DIRECTEMENT du propriétaire, terrain résidentiel prêt à construire, arrière Place-Royaume, rue des Perdrix, \$23,000. Tél.:543-8876 9h00 à 13h00.

JONQUIERE: rue de Courcelle, terrain boisé 76 pieds de façade, 45,000 pi. car., idéal pour résidence haut de gamme ou condominium, prix à discuter, tél.:547-8226, 547-2262.

CHICOUTIMI: QUARTIER DES OISEAUX: PAS DE VOISIN ARRIERE, 65x200, VOISIN RUE TOILETTE, AUTRES TERRAINS 83x115 ET MOINS. CONDITIONS PAIEMENT FACILE. TEL.:549-4322, LAISSER MESSAGE, RES.:549-8910.

RUE BELLEVILLE: Prêt à construire, vue sur les Monts-Valins, prix spécial: \$13,000.00. Inf.: C. Gauthier, 543-8211.

SHIPSHAW: Route Brassard, 3 terrains à vendre 100x200, tél.:695-0561.

SHIPSHAW: terrain 50,000 pi. car., prêt à construire, 250 de façade sur lac artificiel, rue Lavole, \$6,500.00, tél.:549-7284.

TERRAIN boisé, rue St-Etienne, Chicoutimi-Nord, bas bas prix. 65x100. Tél.:543-9844 soir.

TERRAIN 100x200, situé rang St-André, à 4 1/2 milles de Jonquière, prix: \$7,000.00 à discuter. Tél.:547-0875.

30 Autos à vendre

AA ACHAT ET VENTE de voitures usagées, transfert de particulier à particulier, Georges Girard Autos Inc, 1401 Boulevard du Royaume, tél.:543-1718, 543-3083.

ACURA INTEGRA RS 1987, 3 portes, blanche, automatique, 45,000 kilomètres, tél.:547-7837.

AUTOMOBILES JUMEN: BUICK Skyhawk 1986, automatique, 81,000 kilomètres, 4 portes, radio-cassettes AM-FM, air climatisé, essuie-glaces intermittents, très bonne condition, \$6,595.00, accepte échange. Tél.:693-8830.

Ford Escort L 1984, 5 portes, très propre, parfaite condition, automatique, radio, \$3,500.00. Tél.:542-8255.

Ford Thunderbird coupée Turbo 1983, couleur rouge, condition A1, en bas du prix de cotation. Tél.:276-7105.

HONDA ACCORD LX 1986, automatique, 51,000 kilomètres. Balance garantie. Tél.:545-7352.

HONDA Accord Limited 1988, automatique, air climatisé, équipement électrique complet, champagné, 46,000 kilomètres, pneus Pirelli, \$14,950.00. Tél.:679-0714.

HONDA CIVIC CRX 1987, 29,000 kilomètres, très propre, balance de garantie de 5 ans. Tél.:543-2107, 545-3807.

HONDA PRELUDE 1980, très bonne condition. Prix abordable. Tél.:545-0533.

HONDA PRELUDE 1983, 5 vitesses, 137,000 kilomètres, excellente condition, \$5,700.00. Tél.:349-2122.

FORD Tempo-GL 1985, 5 vitesses, 65,000 kilomètres, radio AM-FM, air climatisé, barrières de portes et valises automatiques, pilote automatique, essuie-glaces intermittents, propre comme une neuve, très bonne condition, \$5,495.00, accepte échange. Tél.:693-8830.

CHEVROLET Cavalier 1986, automatique, servofreins, servodirection, 4 portes, radio AM-FM, 61,000 kilomètres, 4 pneus Michelin, propre comme une neuve, \$6,595.00, accepte échange. Tél.:693-8830.

FORD Tempo 1984, automatique, très bonne condition, très propre, prix: \$4,495.00, prix spécial: \$3,995.00. Tél.:693-8830.

CAMARO IROC Z-28, 1987, 29,000 kilomètres, moteur 305 po.c.u., transmission automatique, tout équipée, T-top, plan de protection GM jusqu'en mai 1990, balance de garantie propulseur 6 ans ou 100,000 kilomètres. Tél.:549-7700.

CAMARO 1979, noire, 350, 4 barils, manuelle, bonne condition, toit en T, \$1,800.00. Tél.:696-2207, Eric.

CAMARO 1979, bon état, tél.:678-9690.

CAVALIER Z-24, rouge, 1987, garantie GM jusqu'en 1992, 65,000 kilomètres, \$9,500.00. Tél.:547-8526 ou bur.:549-0267, Stéphane.

CHANCE UNIQUE! FIREBIRD FORMULA 1987, 35,000 kilomètres, équipement complet, avec pneus de rechange, \$14,000.00, tél.:549-6944, 543-6780.

CHEVROLET CAVALIER 1986, automatique, 4 portes, pneus 4-saisons, 33,000 kilomètres. Comme neuf, \$6,950 discutable. Tél.:543-7935.

CHEVROLET NOVA Sedan 1986, 5 vitesses, 58,000 kilomètres, très bonne condition. Tél.:693-9047, 696-1083.

CHEVROLET CAVALIER RS, 1988, équipement complet, état de neuf. Tél.:344-1559.

CHRYSLER LE-BARON coupée, 1988, 50,000 kilomètres, volant ajustable, radio-cassettes AM-FM. Tél.:jour: 548-9623, soir:548-5066.

Chevrolet Cavalier Tip 10, 1984, automatique, radio AM-FM stéréo, très propre. Chevrolet Astro CS 1986, V6, 5 passagers, vitre, spécial \$11,200.

Ford Escort 1985, 2 portes, volant ajustable, automatique, spécial \$4,150. Poney 1985, 4 portes, manuelle, radio AM-FM cassette, spécial \$2,995, avec garantie 6 mois. Ford Mustang 1981, automatique, possibilité d'accepter échange. Tél.:668-3860.

CORVETTE Stingray 1974, moteur 454, intérieur, suspension, direction A-1, acheteur sérieux seulement. \$8,500 ferme. «Aubaine». Tél.:549-2771.

COUGAR 1982, 6 cylindres, air, 87,000 kilomètres, impeccable. \$3,300.00. Tél.:543-1137.

DODGE ARIES K 1981, prix à discuter. Tél.:674-2232.

A VENDRE



Plymouth Voyager 1989
4 cylindres, automatique, 5 passagers, couleur blanche, porte-bagages, radio AM-FM.
PRIX: \$14,900.00
POUR INF.: 549-8306
Garantie 7 ans 115,000 km.

DODGE CARAVANE 1986, couleur bleue, transmission automatique, moteur 2.6 litres, 48,000 kilomètres, garantie transférable 5 ans ou 80,000 kilomètres, \$12,000.00. Tél.:542-0169.

DODGE LANCER Le Baron GTS, 1986, automatique, 35,000 kilomètres, impeccable, \$7,800. Tél.:543-6023.

FORD GRANADA 1980, \$1,100.00 négociable, tél.:549-9932.

FORD LTD II 1978, 41,000 miles, 4 pneus neufs, jamais sortie l'hiver, peinture originale, intérieur et extérieur comme neuf. Prix à discuter. Tél.:544-7781.

FORD LTD 1983, très propre \$2,300. Tél.:699-3085, 548-5351.

FORD TEMPO, 1986, automatique, radio AM/FM, stéréo-cassette, balance garantie Ford, prix à discuter. Tél.:547-8932.

Ford Escort L 1984, 5 portes, très propre, parfaite condition, automatique, radio, \$3,500.00. Tél.:542-8255.

Ford Thunderbird coupée Turbo 1983, couleur rouge, condition A1, en bas du prix de cotation. Tél.:276-7105.

HONDA ACCORD LX 1986, automatique, 51,000 kilomètres. Balance garantie. Tél.:545-7352.

HONDA Accord Limited 1988, automatique, air climatisé, équipement électrique complet, champagné, 46,000 kilomètres, pneus Pirelli, \$14,950.00. Tél.:679-0714.

HONDA CIVIC CRX 1987, 29,000 kilomètres, très propre, balance de garantie de 5 ans. Tél.:543-2107, 545-3807.

HONDA PRELUDE 1980, très bonne condition. Prix abordable. Tél.:545-0533.

HONDA PRELUDE 1983, 5 vitesses, 137,000 kilomètres, excellente condition, \$5,700.00. Tél.:349-2122.

JET, A Special Edition 1987, garantie 6 mois 100%, extension de 3 ans possible, toit ouvrant, roues alliage, etc. 27,000 kilomètres, comme neuve. Voir chez concessionnaire Route 170 ou 545-6318, Robert.

MAZDA GLC 1984, H.B., manuelle, 116,000 kilomètres, \$3,200.00 négociable, tél.:545-1039.

MAZDA RX-7 GS, 2-plus-2, 1985, 40,000 kilomètres, automatique, 4 vitesses, air climatisé, \$10,200.00. Tél.:547-6973.

MAZDA RX-7 1986, 30,000 kilomètres, \$12,900.00. Tél.:544-2674.

Mazda GLC 1981, bonne condition, \$1,400.00. Tél.:693-8158.

Mazda RX7 1981, couleur noire, très propre, prix à discuter. Tél.:543-6537.

MERCURY LYNX L 1983, peinture neuve, toit ouvrant, mécanique remontée au complet à neuf, 5 portes, prix de cotation: \$2,800.00 laissé à \$2,500.00 négociable, tél.:547-7022.

NISSAN 200-SX Turbo, 1986, 50,000 kilomètres, un an de garantie. Tél.:696-1083.

PLYMOUTH VOLARE 1978, Station, mécanique A-1, pneus d'hiver et jantes. Tél.:543-5188.

PLYMOUTH Horizon 1981, très bonne mécanique, CHEVROLET Impala 1964, venant de la Californie. Hydro-glisseur 10' long, 5' large, 60 forces. Letout prix à discuter. Tél.:542-5367.

PONTIAC FIREBIRD 1987, 32,000 kilomètres, parfaite condition. Tél.:696-1410.

PONTIAC FIREBIRD 1968, 350, 4 vitesses, très propre, \$7,000.00, acheteur sérieux seulement, tél.:549-3458.

PONTIAC GRAND AM 1986, 60,000 kilomètres, très bonne condition. Tél.:678-9831 après 17h00.

PONTIAC SUNBIRD, modèle X07, 1989, 7,000 kilomètres, 4 portes. Tél.:662-5729 après 21h00.

PONTIAC SUNBIRD 1988, sport, 14,000 kilomètres, roues Rallye, 5 vitesses, garantie prolongée, 4 pneus d'hiver avec jantes \$10,000. Tél.:545-1856 après 16h00.

PONTIAC SUNBIRD 1979, 78,000 kilomètres, \$600.00, tél.:545-4346.

PONTIAC SPRINT 1988, 19,000 kilomètres, garantie jusqu'à 80,000 kilomètres. Prix d'aubaine, reprise de finance. Tél.:543-0867 soir.

PONTIAC COROLLE 1987, blanche, 4 portes, cadran électronique, moteur V-6, 2.8 litres F.I., 4 roues mags, 66,000 kilomètres. Inf.: après 18h00, 542-2379.

Renault 18, 1981, en excellente condition, 2 Renault 1981 pour les pièces. Tél.:547-2224.

Renault 5 GTL 1980, en état de marche, pour les pièces, \$200.00. Tél.:696-2907 Claude.

SUBARU GL 1983, très propre, 115,000 kilomètres, cotation: \$3,700.00, laissé à \$2,500.00, tél.:547-0963.

SUZUKI FORSA 1988 GL, 20,000 kilomètres, radio am-fm cassette, perma-shine complet, \$7,900 négociable. Tél.:545-3280.

TOYOTA COROLLA 1981, manuelle, 108,000 kilomètres, roues mags avec 4 pneus neufs, tél.:544-3632, soir, Jean-François.

TOYOTA COROLLA 1988, moteur 1.6, radio am-fm cassette, transmission automatique, état neuf, cause: maladie, tél.:544-4303.

TOYOTA TERCEL 1983, 76,000 kilomètres, automatique, silencieux et batterie neufs, radio am-fm cassette, \$4,300 négociable. Tél.:545-3280.

VOLKSWAGEN RABBIT 1979, toit ouvrant, stéréo-cassettes, très bon état, \$1,500.00. Tél.:696-4617.

32 Bateaux à vendre

AUBAINE TOUT offre raisonnable acceptée. 1981, sloop classique, 20', diesel. 1981, Halman 20', comme neuf, ber. 1976, Hurley 22', remorque, propre. 1974, Mirage 24', remorque de route. 1978, Hughes 26', très propre. 1977, CS27', très bien équipé. 1987, Charger 18', moteur 220h.p. 1979, C & C 34', très bien équipé. Boulet Lemelin Yacht, sans frais, 1-800-463-4571.

BATEAU 17 1/2 pieds avec moteur 75 forces, remorque, parfaite condition. \$5,200 négociable. Tél.:548-9424.

Bateau 60 pieds en chêne, moteur remonté à neuf, aussi 65 pieds, remonté, 2 ans d'usage. Tél.:385-3103, Ste-Thérèse de Gaspé, Québec.

CHALOUPÉ aluminium Espadon 15 pieds 1987, moteur 25 forces Mercury, volant, remorque, toile, environ 8 heures de marche, \$4,500. Tél.:276-6223.

CRUISER 26', équipement complet, mécanique refaite, avec remorque, prix réduit. Tél.:274-2081.

MOTEUR électrique Mariner T-21 pour chaloupe avec batterie, ayant jamais servi, avec garantie. Valeur \$530 laissé \$400. Tél.:544-1004.

Pédalo Pellican, spécial pré-saison \$495.00, voir Martial Gauthier Loisirs. Tél.:543-6537.

PLANCHE à voile neuve, jamais servie, marque Bic. Tél.:276-1167.

33 Camions à vendre

BRONCO II 1984, automatique, 60,000 milles, peinture originale rouge et blanche, vérification mécanique si désiré, \$8,000.00. Tél.:548-9620.

CAUSE: DEPART, Toyota Van beige 1984, 7 places, manuelle, 5 vitesses, très bonne condition, \$6,950.00. Intéressés, tél.:545-8746.

CHEVROLET S-10 1983, V-6, automatique, overdrive, très propre, \$5,000. Tél.:545-4033.

CHEVROLET 1/2 tonne, 1981, automatique, 305 po.c.u., peinture neuve, très bonne condition, \$3,200.00 discutable, tél.:696-4412.

Chevrolet Blazer S-10, 1987, 4 cylindres, automatique, 13,500 kilomètres, pilote automatique, essuie-glaces intermittents, AM-FM cassette, et autres. Balance de garantie environ 4 ans, jusqu'à 100,000 kilomètres, prix de liste \$11,300 pour \$9,850, négociable. Tél.:274-3955.

DEUX CAMIONS Mack: Mack 1975, moteur 375h.p. - Mack 1979, moteur 237h.p., essieux 1844 - refaits à neuf, peinturés à neuf. Aussi: bull DT-20. Pelle Koering 666, 1 3/4 verge avec deux bords, excellente condition. Tél.:543-4514 jour, 549-5149 soir, 547-0938.

FORD BRONCO II 1986 4x4, 44,000 kilomètres. Tél.:548-4510.

Ford Ranger 1987, 35,000 kilomètres, balance de garantie 4 ans kilométrage illimité. Tél.:673-3205.

F-150 cabine allongée, 1983, 6 cylindres, peinture 18 mois, boîte Fibrobac II, en excellente condition. \$6,750.00. Tél.:548-3025.

GMC 1980, boîte fermée, 20', avec plateforme hydraulique à l'arrière, en très bonne condition. Avec certificat de conformité au code de la sécurité routière 1989. Tél.:544-1712 de 08h00 à 17h00 sur semaine.

G.M.C. 1981, 5 tonnes, automatique, boîte fermée, avec panneau lift, bas millage, très bonne condition, \$10,000.00. Tél.:549-9983.

G.M.C. 6000, 1979, avec boîte et pompeur, bonne condition, prix: \$4,000.00 négociable. Tél.:481-2940.

JEEP CHEROKEE PIONNER 1984, 75,000 miles, excellente condition. Peinture neuve. Tél.:545-6854.

JEEP CJ-7, 1981, en bonne condition. Tél.:549-0727.

JEEP SAMOURAI noir 1986, toit rigide, 42,000 kilomètres, bonne condition. Tél.:549-6819.

OFFRE SPECIALE: FORD RANGER 1984, 4 cylindres, 5 vitesses, manuelle, 119,000 kilomètres, 72,000 milles, avec boîte fibre de verre, carrosserie et mécanique en excellente condition. \$5,950.00 négociable, inclus garantie 1 an, kilométrage illimité, peu accepte échange. C.J.R. Automobiles Inc. Tél.:696-2430.

PICK-UP CHEVROLET BLAZER 4x4, faites votre offre, tél.:545-6791.

PICK-UP FORD F-100, 6, 4 vitesses, manuelle, 106,000 kilomètres, bonne condition, \$3,850.00. Tél.:543-6848.

PICK-UP FORD RANGER 1988, de luxe, avec boîte, état neuf, en location, vente pour reprise des termes, tél.:549-2830.

PICK-UP NISSAN King-Cab 1985, 60,000 kilomètres, comme neuf. Tél.:549-8095, 545-3047.

SPECIAL, 1988, GMC S-15, 17,000 kilomètres, \$8,800 avec équipement. Raymond, 549-7490.

SUZUKI GS-550, 1981, seulement 15,000 kilomètres, \$600.00, aussi: veste de cuir, grandeur 42, tél.:544-3632, soir, Jean-François.

VAN TOYOTA 1986, excellente condition, équipement complet, 67,000 kilomètres, \$12,950. Tél.:548-4009.

34 Machinerie

AUTOBUS SCOLAIRE, idéal pour camp d'été ou forestier, prix: \$1,650.00. Tél.:544-2983 soir.

COMPRESSEUR 20 forces, moteur 550 volts. Tél.:549-3065.

ENSILLEUSE International modèle 720 avec table ramasseuse, et équipement. Comme neuve. MOULANGE Massey Ferguson. MEULONNEUSE Haeston modèle 30, transporteur. Aussi: foin à vendre. Tél.:672-2492, 672-2808.

PELLE 235, 1980, long stick, patins 36, moteur neuf, no. série: 83X380, prix: \$150,000.00. Tél.:275-0108.

TIMBERJACK 450, parfaite condition, prendrait échange. Prix discutable. Tél.:544-4332.

TRONCONEUSE Tanguay C.C. 100-B 1980, en bonne condition. Tél.:275-0250, 251-3089.

35 Motos à vendre

HONDA ASPENCADE 1984, en condition exceptionnelle, seulement 6,000 miles, \$5,400. Tél.:545-8624.

HONDA ASPENCADE 1982, tout chrome, radio-cassettes, C.B., intercom, bas kilométrage, état de neuf, a coûté: \$16,000.00, prix: \$3,800.00. Suzuki 1984, bas kilométrage, état de neuf, \$1,000.00. Tél.:543-7208, 543-2845.

HONDA CUSTOM 900 1982, 16,000 kilomètres, état neuf. Système d'alarme, dossier, valise. Tél.:668-8948.

HONDA Goldwing 1000c.c. 1976, HONDA CX 500c.c. liquide; TROIS ROUES HONDA 90c.c., 1979, \$400; REMORQUE pour trois roues. Prix à discuter. Tél.:547-2224.

HONDA INTERCEPTOR 1000, 1984, état de neuf, prix à discuter. Tél.:545-3128.

HONDA INTERSTATE 1983, 23,000 kilomètres, avec side-car et trailer. Tél.:547-7474, après 17h00.

HONDA SHADOW 500cc, 1984, équipée, 15,000 kilomètres, à voir, \$1,000.00. Tél.:après 17h00, 549-9715.

HONDA SPREE 50cc, 1985, 7,000 kilomètres, \$500.00. Tél.:542-6533.

HONDA XL-350 R 1985, excellente condition. Tél.:549-8380 après 18h00.

KAWASAKI NINJA 900R 1985, seulement 3,600 kilomètres, comme neuve, \$3,800. Tél.:544-1077, 544-9106 après 18h00.

KAWASAKI 750 Turbo 1984, excellente condition. Tél.:543-4254 après 18h00.

KAWASAKI 1100cc, 1984, tél.:545-3465.

K

J'OFFRE MES services comme peintre. Estimation gratuite. Tél.: 696-2318, 696-0796 demandez Jocelyne

L'EVENISTE spécialisé à domicile, ou à l'atelier, en décapage, retouche, ajustement, et brûlure, remise à neuf sur bois, mélamine et stratifié. Estimation gratuite. Tél.: 696-4301.

LES FROTTEURS ENR. Nous offrons nos services pour grand ménage à prix compétitifs pour information après 17h00 545-7927.

Offre de service pour faire fondations résidentielles et commerciales ainsi que excavation et terrassement à prix compétitifs. 23 ans d'expérience. Tél.: 542-7570 Les Constructions Pama-cinc, radio-chasseur 696-5349.

POSE de tapis, prélati, tuiles. Gilles Ménard, tél.: 547-1343, 695-2339.

POUR petits travaux de plâtrage et peinture, abon prix. Tél.: 545-1363.

REMBOURRAGE en tout genre, estimation gratuite. 28 ans d'expérience. Tél.: 695-4356.

RENOVATIONS de A à Z. Spécialité couverture. Tél.: 548-5800.

SABLAGE et finition de plancher, pose de bois franc, estimation gratuite, travail garanti. Tél.: 545-7400.

Sandra et Emilie. Tél.: 542-8016.

SERVICE TELEPHONIQUE. A votre compte, petite ou moyenne entreprise, je prendrai vos messages et appels téléphoniques. Tél.: 549-7263.

TRAITEMENT de texte tout genre de travaux, satisfaction garantie. Linda, 547-2256.

53 Personnel demandé

AIDE-FAMILIALE demandée, rang St-Pierre, Chicoutimi, pour préparer les repas et entretien ménager. Tél.: 549-1290.

AIDE-MENAGER TORONTO: Venez passer votre été à Toronto, tout en gagnant de l'argent supplémentaire. Exchange Program, 34 Glendale Road, Thornhill Ontario, L3T-6Y1, (416)-889-8633.

BARMAID (barman) avec coupe d'expérience. Informations, tél.: 549-2016, 545-9165.

Compagnie responsable demande distributeurs pour desservir la Côte-Nord et le Lac-St-Jean pour produits très en demande. Commission très intéressante. Tél.: 543-2751 après 17h00.

DEMANDE boucher(ère) d'expérience, à plein temps, dans un supermarché. Inf.: 543-9901.

JEUNES de 8 à 14 ans demandés pour petit travail, durée d'une semaine. Pour inscription, la Baie et environs, 544-4669, Chicoutimi-Jonquière, 695-2896, Roberval, 275-0583, Alma, 662-9663, Dolbeau, 276-5396.

JEUNES intéressés dans la vente de chocolat. La Baie 544-5932, Chicoutimi 693-9358, Jonquière 547-1409.

LIVREURS(SES) avec petit auto, secteur Chicoutimi. Tél.: 696-0666.

LIVREURS(SES) avec petit auto, secteur Chicoutimi. Tél.: 696-0666.

L'USINE de rabotage de Falardeau est à la recherche d'un(e) mécanicien(ne)-d'entretien avec ou sans expérience. Le travail est à St-David de Falardeau. Le salaire à discuter selon compétence. Pour informations, Normand Dallaire, 678-2222.

PERSONNE responsable pour garder 2 enfants, 3 à 5 jours/semaine, au 887 Murdoch, Chicoutimi. Tél.: 545-3515.

Personne ayant plusieurs années d'expérience dans l'horticulture ou horticulteur, bon salaire. Tél.: 549-1489.

RECHERCHE personne de compagnie sérieuse, sociable, pour demeurer au domicile de son employeur, 5 jours/semaine. Tél.: 549-1249.

RECHERCHE personnes pour travailler temps plein ou partiel. Bon revenu. Tél.: 545-1845.

RECHERCHE personne fiable pour garder un enfant de 2 ans. La personne devra aussi s'occuper de l'entretien ménager. Il est impératif qu'elle est son propre transport. Travail à temps plein. Non loin du quartier Deschênes, Arvida. Tél.: après 17h30, 548-7722.

Recherche intervenants en santé mentale éligible sur projets, travaux communautaires, de l'aide sociale. Tél.: 549-3614 Real.

Représentants(es) avec ou sans expérience, pour une importante compagnie d'assurance-vie, incendie-automobile. Clientèle établie. Excellent contrat, cours de formation, rémunération supérieure à la moyenne, nombreux autres avantages. Automobile essentielle, DEC, secondaire V ou équivalent requis. Avantages spéciaux offerts aux représentants(es) avec expérience. Tél.: 549-4317.

SECRETAIRE-RECEPTIONNISTE avec expérience dans la comptabilité de restaurant, salaire à discuter. Envoyer c.v. C.P. 1222, Chicoutimi, G7H-1Z1.

Travailleuse sur appel recherche dame habitant près quartier Polyclinique pour garder bébé 6 mois, 2 jours minimum par semaine. Tél.: 543-7902.

URGENT BESOIN de personnes sérieuses ayant le goût de réussir dans le domaine de l'alimentation naturelle. Cours de formation au frais de la compagnie. Travail à temps plein ou partiel. Tél.: 695-1234, Chantale De Roy.

VENDEURS(SES) à temps partiel. Addition Elle, magasin spécialisé dans la vente féminine pour les fortes tailles. Salaire selon la compétence. Pour inf. 543-4317, mme Florence Gaudreault.

61 A vendre ou à échanger

VOLKSWAGEN RABBIT 1979, toit ouvrant, stéréo-cassettes, très bon état, \$1,500.00, contre pick-up. Tél.: 696-4617.

62 Ameublement

AAACHAT ABSOLUTEMENT FORMIDABLE ce que nous payons pour vos cuisinières, réfrigérateurs, laveuses, sècheuses. Payons comptant. Al-lions les chercher. Tél.: 549-3721.

AAACHAT? ACHAT VENTE. Poêle, réfrigérateur, laveuse, sècheuse, mini-laveuse, mini-sècheuse, mini-laveuse-essoreuse, congélateur. Payons comptant. Allons les chercher. Garantie 90 jours et plus. J.C.M. SERVICE, 764, rue Jacques-Cartier Est, Chicoutimi. Tél.: 549-3721.

ACHAT, ACHAT, VENTE: laveuse, poêle, réfrigérateur. Éléments, pièces neuves et usagées, et réparations. Garantie 90 jours et plus. TELE-REFRIGERATION INC, démanté au 45 Price Ouest, Chicoutimi, tél.: 696-3537.

AMEUBLEMENT COMPLET 3 appartements, moderne, à partir de \$1,595.00, chambre, salon et cuisine, vendu en bloc ou séparément. Les plus gros vendeurs de ménage dans la région. Sur rendez-vous seulement, tél.: 542-6514, Ameublement Capri.

Bureau de chambre à coucher en érable blond, 9 tiroirs, très propre, \$65.00. Tél.: 673-7091, 545-9499.

MENAGE complet, à prix d'aubaine. Cause déménagement. Demandez Denise 549-0241, de soir: Benoit, 695-0909.

MEUBLES EN VRAC, mobilier de salon modulaire \$495.00, mobilier de chambre 4 morceaux \$269.00, matelas et boîte 54 \$259.00, 25 ans de garantie. Rendez-vous seulement, tél.: 542-6514, Ameublement Capri.

MOBILIER de salon (Provincial), 3 demi-lits, vaisselle, bibelots, divers mobiliers pour chalet. Tél.: 543-3564.

MOBILIER de salon modulaire, prix à discuter. Tél.: 543-0388.

MOBILIER de salle à manger moderne, table, 6 chaises, bahut, très propre, \$400.00. Tél.: 673-7091, 545-9499.

POELE et réfrigérateur jaunes, très propres, en bon état, \$350.00 négociable. Tél.: 696-4035.

POELE, frigidaire, laveuse, sècheuse, environ 10 ans d'usage, en bon état. Tél.: 545-0533.

POELE, sècheuse, or, \$95.00 chaque. SCIE radiale Craftman 2.5hp, 10 pouces, avec pied, \$495. Tél.: 679-4331.

TABLE de cuisine avec 4 chaises, en érable, prix: \$200.00. Tél.: 544-7284.

Un vaisselier en pin, \$500. Tél.: 549-1666.

COUVOIR DE CHICOUTIMI: 1957, Boul. St-Jean-Baptiste, le seul couvoir au Saguenay-Lac-St-Jean; poussins à chair, poulettes Warren 1 jour et 20 semaines qui pondent des oeufs bruns, oies, canards, dindes, faisans, caillies. On expédie partout dans la région. Tél.: 693-8244.

PERSAN noir, vacciné, vermifugé, \$150.00. Boston-Terrier vacciné, vermifugé, femelle, \$200.00. Tél.: 547-5333.

RANCH 22, 1323 Rte 153, St-Georges de Champlain à 3 miles de St-Tite, Tél.: écurie: 819-538-2709, bur.: 819-536-2945.

Amateurs d'équitation venez voir notre choix, chevaux de selle enregistrés et croisés.

65 Camping

CAMPEUR motorisé Dodge 23' 1973, 65,000 miles, air climatisé, système de son, four micro-ondes, anti-vol, C.B., mécanique A-1. \$14,500 négociable. Tél.: 548-9483.

CAMPEUR motorisé Itasca 1978, classe A, 23', 42,000 miles, tout équipé, très propre. Tél.: 549-1188.

CAMPEUR pour camion, marque: Unik, équipement complet, toilette, douche, chauffage, poêle, réfrigérateur (A.C.D.C. propane), chauffe-eau, pompe, en parfait ordre, \$5,500.00. Tél.: 679-2051.

CAMPEUR TRIPLE E classe A 1986, 28 pieds, 6.2 litres, diésel, tout équipé, 20,000 kilomètres, état neuf, tél.: 549-2457, 549-0146.

Campeur motorisé 24 pieds, tout équipé, tél.: 545-3270.

Caravane 21 pieds, couche 6 personnes, état neuf, tél.: 543-6780, 549-6944.

CAMPEUR pour 4 personnes, pour camion 1/2 tonne, \$1,500. Tél.: 276-6223.

COUPLE cherche à louer campeur motorisé. Tél.: 673-7115, 673-4146.

ROULOTTE 35', avec porte-patio, tout équipé, pourrait servir de chalet. Tél.: 547-1331 avant 18h00.

MOTORISE UNIK 25' 1980, bas millage, avertis, air climatisé, très propre. Tél.: (418)-567-4248.

TENTE-ROULOTTE 1985, Bonair, 6 places, poêle frigidaire chauffage au propane, très propre. \$4,200. Tél.: 549-8976.

67 Demandé

AUTOS ET CAMIONS usagés (rebuts), et toutes sortes de métaux, etc... 3357, boulevard St-François, Jonquière, tél.: 542-6938.

Fournaise à l'huile à air chaud. Tél.: 672-2492, 672-2808.

JEUNE COUPLE recherche maison de campagne habitable à l'année avec garage. Tél.: 547-8531.

68 Divers

Achetons antiquités meubles et objets artisanaux, peu importés l'état, tél.: 548-2348.

AMOUREUX DU NORD, album de photos avec liste de noms, descriptions, téléphones, hommes, femmes. Inscription gratuite aux dames: 6620-5 Cachée, St-Damien, JOK 2E0, (514) 835-3820.

A VOIR DIRECTEMENT DU MANUFACTURIER: Salle de démonstration 1442, Cyrille-Villancourt, Chicoutimi Stores véniens minis, horizontaux et verticaux. Réparation de tout genre. Pour estimation: FERNAND TREMBLAY 543-0432 ou 549-5732

DEBUSQUEUSE John Deere 640 1981. Des humidificateur, état neuf. Tél.: 677-2688.

Désirez-vous faire démanteler et entreposer votre abri d'auto? Tél.: 695-2831.

ENCAN tous les samedis après-midi à compter de 13h00 au Salon Bar du Manoir Maroc, 3949 St-Pierre. Objets divers, de toutes sortes et toutes valeurs. Tél.: 695-2155 Bienvenue.

FAITES votre vin vous-mêmes à partir de \$1.50 la bouteille. Qualité supérieure, vins français et espagnols et bières. Pour inf.: Les Vignes du Seigneur, 2123, Hudson, Jonquière, 548-6545.

FENETRE neuve, 68x96, Arcon, calorifère, trois sections, blanche, \$1,000. Tél.: 548-1218.

FOIN à vendre, fait de l'année. Tél.: 672-2061.

Foin à vendre, bouleau fendu \$30.00 la corde. Tél.: 672-2492, 672-2808.

GARDE en chêne, 41x94" \$150. Tablette adjacente, soit comptoir ou îlot, 56x11 pouces, \$75. Tél.: 548-5437.

GRAVIER, sable, pierre concassée, terre jaune. Aussi, remplissage et terrassement, travaux avec bulldozer. Excavation d'entrée et asphalte. Prix compétitifs. Estimation gratuite. Tél.: 543-9641.

MANTEAU de fourrure court en renard norvégien, 8 ans. Tête de lit en plaqué laiton neuve. Tél.: 549-6958.

Moules pour tuiles à patio, toutes les grandeurs, lit pour bébé avec matelas, grandeur 48, propre, tél.: 545-6791.

Métier Nilus Leclerc 45 pouces, banc, boîte à tension, support à bobines, etc. \$400.00. Tél.: 545-9499, 673-7091.

OUTILS A VENDRE de marque Buffalo, Makita, Challenger, gray, Stanley; outils à l'air, compresseur, outils de menuiserie, de mécanique, de bricolage, etc... Les Outils Econo Québec. Marché aux Puces, 70 Racine Est, Chicoutimi, kiosque no. 11, ouvert jeudi soir, vendredi soir, samedi et dimanche. Visa accepté. Tél.: 693-8776, 672-2546.

Plusieurs articles tels que: table de billards, sommier, matelas, mobilier de salon, etc... tél.: 672-2745.

POUR BRICOLEUR: rénovation d'armoires et meubles, 5,000 panneaux d'armoire, chêne, pin et érable massif, plaqué et laqué, bois d'oeuvre, surplus de tables formica. Inf.: 548-8548, 544-3963, 544-0301.

PROPRIETAIRES blocs appartements, profitez peinture Latex, première qualité en 20 litres. Tél.: 549-0466, Guy Tremblay.

SCIE radiale 10"; banc de scie 10"; scie à chaîne Sthil. Prix à discuter. Tél.: 547-9554.

SCIE radiale CRAFTMAN, 10 pouces, \$250. Tél.: 673-4116.

SYSTEME D'alarme pour commerce; 3 robes de mariées; 4 robes de bouquetières; 3 séparateurs de bureaux; Tissus et fournitures; 2 enseignes 3x8, 2x4; Lit 39" avec commode. Prix à discuter. Tél.: 695-2449.

TABLE SNOOKER en chêne, 6x12, ardoise 2" avec équipement. Tél.: 544-7459 après 16h00.

TRAIN électrique sur maquette 4x8; Coloco avec 8 cassettes; Vic-20 avec datasette; Equipement de hockey adulte à l'état de neuf. Veste cuir noir pour moto, grandeur 40. Tél.: 542-9138.

VENTE de déménagement et de garage. Tél.: 548-5642.

2 lits 33 pouces s'emboîtant l'un dans l'autre, très propre, \$125.00; rameau de luxe neuf, valeur: \$250.00, laisse \$150.00; souffeuse électrique pour patio et galerie, \$100.00. Tél.: 545-2584, après 17h00.

70 Equipement commerce et rest.

CAISSE-ENREGISTREUSE Swda, 2850, en excellente condition, très bas prix. Tél.: 276-4915, 374-2240.

EQUIPEMENT complet de bar laitier: machine à crème glacée Taylor 2 têtes, machine à slush, à sundae, milk-shake, etc... tél.: 673-7841.

MACHINE à slush, Wilsh, avec accessoires, saveurs et concentrés. Tél.: 543-4320.

Machine crème glacée molle Taylor 731, plateau réfrigéré, parfait état, \$1,300.00. Tél.: 1-687-9799.

71 Musique et accessoires

Besoin de musique pour soirées de toutes sortes. Disco-Mobile Megawatt, 693-9197.

ORGUE Yamaha modèle A-55, 7 ans d'usage, prix à discuter. Inf.: Mme Guylaine Antille, 3205, chemin St-Louis, tél.: 544-2753.

Lecteur de disque compact Sony, neuf, CDP-550, valeur \$400, prix avantageux. Tél.: 543-7757 heures des repas.

ORGUE Lowrey Génie 44, avec Leslie, en très bon état, \$1,400.00. Tél.: 542-6788.

ORGUE Lowrey TLO plus Leslie 145. Tél.: 548-8538.

PIANOS usagés sélectionnés par expert, garantis avec un accord dans les 3 mois. Tél.: 548-8886, 549-5368.

72 Ordinateurs et jeux

ORDINA-CHIC INC. Votre spécialiste en informatique. Chicoutimi, 170 Bossé ouest. Tél.: 696-4280, Jonquière: 3555 boulevard Harvey, tél.: 547-7786.

FUSIL NINTENDO et cassettes. Tél.: 545-2179.

MICRO-EXPERT, système XT complet 640k, incluant écran et imprimante, super spécial, \$1,275.00. Egalement, service de réparations. Tél.: 696-2959.

MOITIE PRIX: ORDINATEUR Ogivar, système 3, 1 M.O. ROM, disque dur 20 M.O., écran monocrome, clavier, souris, imprimante Roland-PR-1012, système window, plus documentation logiciel. Tél.: 545-2450.

ORDINATEUR TANDY 1000-SX, écran monocrome, logiciels inclus, deux mois d'usage. Demandez Jean-Claude, tél.: 544-1822, 544-7335.

73 Perdu ou retrouvé

RETROUVE petit chien de race, Jeudi soir, sur le stationnement de Canadian-Tire. Tél.: 674-9126.

74 Photos et vidéos

CAMERA R.C.A. VHS, trépied, lumière, pile rechargeable, valeur: \$1,700.00, laissée \$1,000.00 ferme. Tél.: 549-4175.

75 Poêles à Bois

FOYER CENTRAL, métal rouge, tuyau 10, toute offre discutée. Tél.: 545-9835.

77 Vacances, voyages

EXCURSIONS en autocar. Clarenceville et Montréal, le 9-10-11 mai. Banquet, spectacle, coucher au Lord Berri centre-ville Montréal, croisière dans le port, émission télévisée Les Démon du Midi etc.

New-York, Washington, Philadelphie 14 mai, 7 jours, 2ième autobus. Nouveau-Brunswick 18 juillet, 8 jours. Informations: Jeannine ou Lionel 542-5578 Groupe Voyages Québec.

78 Vêtements

ATTENTION: Superbe robe de mariée, style princesse, grandeur 5 ans, valeur \$1,200.00 prix \$450.00 l'ensemble discutée. Tél.: 545-4470.

VOUS ÊTES A LA RECHERCHE D'UN EMPLOI?

LE QUOTIDIEN

vous présente les emplois disponibles au Centre d'Emploi du Canada

Disc-jockey
Lieu: Chicoutimi
Traitement: \$80.00 par soir
Conditions: Tous les vendredis de 22h00 à 2h00 a.m.
Exigences: Fournir la musique.
Commis de bureau (homme ou femme)
No offre: 104 (4911) 4197-114
Lieu: LG 4
Traitement: \$356.00 à \$450.00/sem. plus prime d'éloignement et allocation de déplacement.
Conditions: 3 mois et plus.
Exigences: DEC en bureautique ou techniques de bureau obligatoire. Connaissance du traitement de texte: Dactylo 40 mots/min
Tu as un casier judiciaire
Tu es sans emploi Mais tu veux travailler Service Relance Un service pour TOI Communique avec le Cec le plus près de ta localité.
Commis-vendeur(se) (homme ou femme)
No offre: 97 (6532) 5135-161
Lieu: Chicoutimi-Nord
Traitement: \$5.00/heure
Conditions: Permanent temps partiel (16h/sem.)
Exigences: Avoir notions en décorations. Expérience dans la vente.
Fonctions: Vente de produits de décoration et donner conseils aux clients(es). Peinture, papier peint, etc.
Professeur de français (Homme ou femme)
No offre: 103 (4821) 2733-154
SE PRESENTER AU CEC DE VOTRE LOCALITE POSTES EGALEMENT OUVERT AUX HOMMES ET AUX FEMMES

Cuisinier(ère)
Lieu: Chicoutimi
Traitement: A discuter.
Conditions: Temporaire à temps partiel.
Exigences: BACC en français ou en éducation 1 à 2 ans d'expérience.
Fonctions: Donner des cours de perfectionnement en français.
Cuisinier(ère)
No offre: 903 (9211) 6121-110
Lieu: La Baie
Traitement: \$4.75/h
Conditions: Permanent plein temps (40/sem.)
Exigences: Travail sur les quarts. Un an d'expérience en cuisine canadienne, italienne et fast food.
Cuisinier(ère)
No offre: 2009 (6121-114) 9211
Lieu: Chicoutimi
Traitement: A discuter
Conditions: Permanent 44h/sem.
Exigences: Cours de cuisine. Deux ans d'expérience dans la cuisine canadienne et française.
Joualier(ère)
No offre: 101 (6599) 9318-114
Lieu: Chicoutimi
Traitement: \$5.50 heure
Conditions: Saisonnier
Exigences: Connaissance dans le béton. Robuste, travailant(e). Capable de faire pelle et brouette.
Fonctions: Faire installations de piscines creusées.
Mécanicien(ne)
No offre: 102 (6311) 8581-110
Lieu: Chicoutimi
Traitement: Selon convention
Conditions: Permanent temps plein
Exigences: Posséder classe A. B ou C et 3 ans d'expérience.

LES IMBATTABLES

Pour vous futurs mariés!

MÉNAGE COMPLET 25 MORCEAUX

1 CUISINIÈRE
1 RÉFRIGÉRATEUR
1 LAVEUSE
1 SÈCHEUSE
1 MOBILIER DE CUISINE (5 mcs)
1 MOBILIER DE SALON (5mcs)
1 MOBILIER DE CHAMBRE (11 mcs)

À l'achat d'un ménage complet (25 morceaux) et sur présentation de cette annonce, OBTENEZ GRATUITEMENT un MATELAS valeur de 495\$

EN PLUS

4,995\$

LE PLUS GROS VENDEUR DE MENAGE DE LA REGION

AMEUBLEMENT Capri
2302, Saint-Dominique, Jonquière 547-2633

Yves Laforge votre conseiller

63 Animaux

CHEVAL pure sang thoroughbred. Tél.: 545-4444, 543-2376, Audrey.

CHIOTS DOBERMAN ENREGISTRÉS 10 semaines, NOUVELLE COULEUR noir-rouge, crème-rouge, vaccinés, vermifugés, tatoués, queues coupées. Prix spécial. Tél.: 693-8261.

Chiienne Terrier irlandaise, 13 semaines, queue coupée, vermifugée, vaccinée. Tél.: 548-8553.

UNE selle poney, une remorque, 4 colliers chevaux, un coffre trick up 1/2. Tél.: 373-2328.

Armoires de cuisine en chêne, tél.: 547-0866.

BICYCLETTE Cyclo-Touriste, tout équipé, état de neuf, aubaine. Tél.: 543-8926.

Bicycles CCM un pour homme 5 vitesses, un pour femme 10 vitesses, état de neuf, \$125.00 chacune. Tél.: 548-8424, 547-8745.

BMX 20" \$50.00, 26" pour dame, neuf, à moitié prix. Tél.: 695-0035.

Bois de démolition, trust 42 pi. long, contre-plaque 2x4, laine etc. Tél.: 673-4624.

CARTOMANCIENNE, vous voulez connaître l'avenir par le tarot? Pour rendez-vous, tél.: 548-1018.

ces, écran
17-5629.

du ou
rouvé

ace, jeudi
Canadian-

tos et
idéos

lumière,
1.700.00,
19-4175.

oèles
Bois

ge, tuyau
-9835.

nces,
ages

enceville
Banquet,
ri centre-
s le port,
is du Midi

elphie 14

8 jours.
Lionel
ec.

ents

mariée,
s, valeur
le discu-



Société d'énergie de la Baie James

APPEL D'OFFRES NO 89-0252
SERVICE EXCLUSIF D'AFFRETEMENT D'AERONEF
(CAPACITE (12) DOUZE PASSAGERS)
A VOILURE FIXE ENTRE
LES AEROPORTS - LA GRANDE - LA 1 ET CANIAPISCAU
POUR LA PERIODE DU 15 MAI AU 31 OCTOBRE 1989

GARANTIE DE SOUMISSION: 50 0000 \$
Seules les personnes, sociétés, corporations ou entreprises en coparticipation ayant une place d'affaires au Québec et qui ont obtenu le document d'appel d'offres de la Société d'énergie de la Baie James peuvent soumissionner. Cette dernière se réserve le droit de rejeter l'une quelconque ou toutes les soumissions reçues.

Les documents d'appels d'offres sont disponibles gratuitement du lundi au vendredi inclusivement, de 9h00 à 12h00 et de 13h00 à 16h30, à l'endroit suivant:
Société d'énergie de la Baie James
SERVICE APPROVISIONNEMENT ET SERVICES
19^e étage, local 1904
800, boul. de Maisonneuve est
Montréal (Québec)
H2L 4M8

DATE ET HEURE LIMITES DE RECEPTION DES SOUMISSIONS:
Le 27 AVRIL 1989 à 15h30

Pour tout renseignement supplémentaire, communiquez avec le bureau des appels d'offres, téléphone (514) 289-5938.
Marc Chabot,
Chef de service Approvisionnement et Services.

Une compagnie bien établie dans la région du Saguenay, est à la recherche de:

MÉCANICIEN DE MACHINES FIXES (MILLWRIGHT)

pour son usine de fabrication

LA FONCTION:

- Faire l'entretien général de l'usine, points de vue électrique et mécanique.
- Lorsque requis, faire l'installation et/ou la modification d'équipements existant, ou de nouveaux types d'équipements.

LE CANDIDAT:

- Possède un diplôme d'études secondaires
- Possède un minimum de (5) années d'expérience, avec de bonnes connaissances dans les domaines suivants:
 - a) Electricité 110-220-550 volts
 - b) Machinerie de fabrication
 - c) Systèmes hydrauliques et pneumatiques
 - d) Soudure
- L'expérience du candidat a été acquise de préférence en usine
- Le candidat recherché possède un fort degré d'initiative, et sait travailler en équipe.

LES CONDITIONS:

- Salaire suivant la compétence
- Plan d'assurance groupe individuel et/ou familial au choix
- Plan de vacances

Faire parvenir votre curriculum vitae à l'adresse suivante:

LE PROGRÈS DU SAGUENAY
1051, boul. Talbot
Chicoutimi (Québec) G7G 5C1
Dépt: 3572



Cegerco-G.C.L.
EXPERTS-CONSEILS
FILIALE DU GROUPE CEGERCO

Techniciens(nes) en électricité

La firme CEGERCO-G.C.L. INC., Experts-conseils, filiale du GROUPE CEGERCO INC., est à la recherche de deux (2) techniciens(nes) en électricité pour son bureau de Chicoutimi.

Le(la) candidat(e) devra avoir de l'expérience en dessin assisté par ordinateur sur le logiciel AUTOCAD.

EXIGENCES:

- Détenir un diplôme d'études collégiales (D.E.C.) ou l'équivalent.
- Posséder une expérience pertinente d'un minimum de deux (2) ans.

CONDITIONS DE TRAVAIL:

Salaire selon expérience et qualifications; nombreux avantages sociaux; bonnes conditions de travail.

Tout(e) candidat(e) intéressé(e) doit faire parvenir son curriculum vitae au plus tard le 28 avril 1989 à:

CEGERCO-G.C.L. INC.
930, rue Jacques-Cartier est, C.P. 1000
Chicoutimi (Québec)
G7H 5G4
ATT.: Madame Thérèse Bonneau, sec. dir. tech.

Diplômés!

Venez acquérir de l'expérience

Un défi attend les jeunes gens qui veulent devenir officier de carrière. Mettez à profit vos aptitudes et connaissances dans les emplois militaires des Forces armées canadiennes. Il y a actuellement plusieurs centaines de postes à pourvoir répartis dans les domaines suivants:

- Ingénieurs
- Officiers navals
- Infanterie, blindés, artillerie
- Pilotage, navigation aérienne, contrôle de la circulation aérienne, contrôle des armes aériennes
- Médecins
- Pharmaciens
- Physiothérapeutes
- Logistique

Ces carrières sont offertes aussi bien aux hommes qu'aux femmes.

Choisissez une carrière, vivez une aventure

Pour de plus amples renseignements sur les dates d'entrée en fonction, les plans de carrière, l'admissibilité et les postes disponibles, rendez-vous au centre de recrutement le plus près de chez vous ou téléphonez-nous à frais virés, sans obligation de votre part. Vous nous trouverez dans les Pages JaunesSM sous la rubrique "Recrutement".



LES FORCES ARMÉES CANADIENNES
RÉGULIÈRE ET DE RÉSERVE **Canada**

OFFRE D'EMPLOI



AUBERGE DES ILES LAC-ST-JEAN
250, Rang des Iles, St-Gédéon

CHEF CUISINIER(ERE)

Descriptions:
Responsabilités générales
Sous l'autorité du directeur général, le chef cuisinier(ère) aura comme responsabilités:

- L'élaboration et la préparation des menus.
- La supervision du personnel de cuisine.
- Faire les achats et gérer les inventaires.
- Etablir, en collaboration du directeur général, les coûts de revient.

Exigences:

- Posséder trois (3) à cinq (5) ans d'expérience comme chef cuisinier.
- Avoir déjà supervisé du personnel de cuisine.
- Etre à l'aise avec la cuisson sur grille.
- Etre capable de conseiller à la mise en place de la salle à manger.

N.B.: Posséder une formation de l'institut d'hôtellerie du Québec représente un atout.

Toute personne intéressée à poser sa candidature pour ce poste, doit faire parvenir son curriculum vitae au plus tard le 21 avril 1989 à l'adresse suivante:

Auberge des Iles Lac-St-Jean
250, Rang des Iles
St-Gédéon (Québec)
G0W 2P0 - Tél.: (418) 345-2589

Price Waterhouse Limitée

APPEL D'OFFRES

Dans l'affaire de:
AIME AUGER INC., corps politique et incorporé, ayant sa principale place d'affaires au 207, rue Pouliot, Sainte-Croix, Cte Lotbinière, Qué.
PRICE WATERHOUSE LIMITEE, en sa qualité de mandataire d'une institution financière agissant en vertu des pouvoirs que lui confère une cession de biens en stocks, demande des soumissions pour la vente des biens ci-après décrits en bloc ou en lots séparés.

DESCRIPTION DES BIENS	Valeur approximative au prix de détail
LOT I Fonds de commerce consistant en vêtements pour hommes, femmes et enfants, vêtements de travail, literie, vêtements de base, et certains équipements d'exploitation	180 000,00 \$
LOT II Fonds de commerce consistant en vêtements pour hommes, femmes et enfants, vêtements de travail, literie, vêtements de base, et certains équipements d'exploitation	195 000,00 \$
LOT III Fonds de commerce consistant en vêtements pour hommes, femmes et enfants, vêtements de travail, literie, vêtements de base, et certains équipements d'exploitation	60 000,00 \$
LOT IV Fonds de commerce consistant en vêtements pour hommes, femmes et enfants, vêtements de travail, literie, vêtements de base, et certains équipements d'exploitation	99 000,00 \$
LOT V Fonds de commerce consistant en vêtements pour hommes, femmes et enfants, vêtements de travail, literie, vêtements de base, et certains équipements d'exploitation	373 000,00 \$

Les offres, accompagnées d'un chèque visé représentant 15% des sommes offertes, devront parvenir soit aux bureaux du mandataire à Place de la Cité (Sainte-Foy), 870 - 2635, boul. Hochelaga, Québec, Qué., G1V 4W2 a/s de Madame Louise Gaudreau, ou 1100, boul. René Lévesque O., 21^e étage, Montréal, Qué., H3B 2G4, a/s de Madame Lucie Mortel, avant 16h00, le 21^e jour d'avril 1989.

Les offres doivent être scellées et porter **AU RECTO** de l'enveloppe la mention, lisiblement écrite, "OFFRE - AIME AUGER INC."

Les soumissionnaires sont tenus d'indiquer clairement la valeur attribuée à chaque lot, même dans une soumission en bloc.

INSPECTION

L'inspection des biens pourra être faite aux places d'affaires de "A la Boutique d'Aime" aux adresses suivantes:

LOT I	683, Hôtel de Ville St-Honoré, Saguenay	17 avril 1989 entre 10h00 et 16h00
LOT II	791 A, rue St-Wilbrod Hébertville-Station Lac St-Jean	17 avril 1989 entre 10h00 et 16h00
LOT III	1596 A, Principale Deschallions Cte Lotbinière	18 avril 1989 entre 10h00 et 16h00
LOT V	Aimer Auger Inc. 207, rue Pouliot Sainte-Croix Cte Lotbinière	18 avril 1989 entre 10h00 et 16h00

Des copies de l'inventaire pourront être obtenues au bureau du mandataire, sur demande au préalable, ou sur les lieux lors de l'inspection, aux frais de la personne intéressée. Pour tout renseignement, veuillez vous adresser au bureau de Québec à Madame Louise Gaudreau, au (418) 658-5782.

CONDITIONS ET RESERVES

Le détail des conditions et réserves se rapportant à la vente des biens pourra être obtenu au bureau du mandataire ou lors de l'inspection. Ces conditions et réserves font partie intégrante de l'appel d'offres et il est de la responsabilité du soumissionnaire d'en obtenir copie et d'en prendre connaissance.

PRICE WATERHOUSE LIMITEE
Mandataire
Place de la Cité (Sainte-Foy)
870 - 2635, boul. Hochelaga
Québec (Québec)
G1V 4W2

Système de sécurité Chubb Carrière dans la vente

Pour répondre à une demande sans cesse croissante, nous recherchons présentement une personne énergique et bilingue pour agir à titre de représentant(e) des ventes pour nos services de sécurité commerciale et résidentielle à Chicoutimi.

Si vous avez acquis de trois à cinq années d'expérience de vente, préférablement dans le secteur de la sécurité, nous serions heureux de nous adjoindre vos aptitudes et vos idées.

La récompense attachée à cette offre défie toute concurrence: salaire de base, commission, auto et compte de dépenses.

Pour examen confidentiel, veuillez acheminer votre curriculum vitae avant le 30 avril 1989 à:

Une division de Racal-Chubb Canada Ltée
739, avenue Godin
Ville Vanier, Québec
G1M 2W8
A/S Sylvie Bujold



VENDEUR(SE) D'AUTOMOBILE DEMANDE(E)

Avec expérience
Connaissance dans la voiture américaine serait un atout.

Pour rendez-vous:

Demandez Florent Pelletier

Tél.: 549-1264

BEDARD 1464, Boul ST-PAUL
DODGE CHRYSLER LTEE CHICOUTIMI.

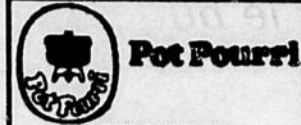

**GERANT(E)
VENDEURS(EUSES)
Temps plein
Temps partiel
demandés(es)**

Reconnu comme un leader dans le domaine des accessoires de gourmet et des articles de cuisine, "Pot Pourri" ouvrira sa boutique à Place du Royaume. Si vous avez une forte expérience dans le domaine du détail et spécifiquement dans le domaine du cadeau, communiquez à frais virés pour un rendez-vous à:

POT POURRI
Directeur du personnel
(514) 874-0929

AVIS

AVIS est par les présentes donné que le 25^e jour de mars 1987, sous le numéro 457661, il a été enregistré au bureau d'enregistrement de la division d'enregistrement de Chicoutimi, un contrat de vente, cession et transport par Les Conceptions Louis Lavoie Inc., à la Banque de Nouvelle-Ecosse, banque à charte canadienne, de la totalité des créances et comptes, actuels ou futurs de la cédante.

Cet avis est donné conformément aux dispositions de l'article 1571 (D) du Code civil de la Province de Québec.

Le 14 avril 1989.
La Banque de Nouvelle-Ecosse
1, Place du Royaume
1401, boul. Talbot
Chicoutimi, Qué.
G7H 6E1

vente et marketing

alimentation

Conseillers en ressources humaines

St-Amour et associés

666, Sherbrooke O.
Bureau 2000
Montréal (Québec)
H3A 1E7
Fax: (514) 288-6745

(514) 288-7400

Représentant junior Alimentation

28 000\$ + boni + auto

Un manufacturier d'envergure internationale désirent s'adjoindre un nouveau représentant pour la région du Saguenay, Lac St-Jean et la Côte Nord, recherche un récent diplômé universitaire en administration, marketing ayant à son actif une expérience minimale de vente. Cette personne devra être dynamique, déterminée et désirer croître rapidement au niveau de l'entreprise. Le bilinguisme sera un atout très favorable.

Veuillez communiquer avec **Pierre Giroux**.

st amour

COMMIS DEPARTEMENT DES PIECES

- Poste temporaire (environ 6 mois).
- Expérience 2 à 3 ans chez un concessionnaire Chrysler serait un atout.
- Connaissance de base en informatique.
- Secondaire V
- Carte de compétence

Faire parvenir curriculum vitae ou rendez-vous: téléphonez à:

ANDRE TREMBLAY
549-1264



ON DEMANDE

- Mécanicien enligneur
 - Gérant de service
- 3 ans d'expérience

Pneudis Laval

668-9990

Demandez
Eric Tremblay
Frais d'appel acceptés

Invitation to tender

Transportation Service
Sealed tenders for the following transportation service will be received at the address below until 15:00 on the specified closing date.

Service: Combined urban services Roberval
Provision of vehicles and drivers for mail collection and delivery in Roberval.

Equipment: 1 truck with closed box (van type cargo) of a 200 cu. feet (5,8 cu. meter) capacity and a carrying capacity of 2,700 pounds (1,224.7 kg.), type "F" license plate required.

Specifications
Full details as to contract specifications, schedule of service and tender form may be obtained from:

Superintendent Postal Unit
723 blvd. St-Joseph
Roberval (Qué.)
G8H 2L0

or:
Transportation Contracting Services
Quebec Division
1535 Chemin Ste-Foy
Québec (Qué.)
G1S 2P0

C.O. Marie Tardif (418) 648-2534
Closing date: May 26th, 1989 at 3:00 P.M.
Deposit: Two percent (2%) of the amount tendered for the first year of the contract rounded off to the closest \$100.00, by means of certified cheque, money order or bid bond.
The lowest or any tender will not necessarily be accepted.

MAIL POSTE

Canada Post Corporation / Société canadienne des postes

Appel d'offres

Service de transport
La société acceptera à l'adresse ci-dessous, jusqu'à 15h00, le jour de clôture prescrit, les soumissions cachetées pour le service suivant
Service: Roberval, services urbains fusionnés.
Prestation de camions et de conducteurs pour la levée et la livraison du courrier à Roberval.

Equipement: 1 camion avec boîte fermée (type fourgonnette) d'une capacité de 200 pi. cu. (5,8 m.cu.) et d'une charge utile de 2,700 lbs (1224,7 kg, plaque d'immatriculation "F" requise.

Cahier des charges
Pour obtenir de plus amples détails sur le cahier des charges, le calendrier de travail et les formules de soumission, en faire la demande à:

Chef d'unité postale
723 boul. St-Joseph
Roberval (Qué.)
G8H 2L0

ou:
Service des contrats de transport
1535 Chemin Ste-Foy
Québec (Qué.)
G1S 2P0

a/s Marie Tardif (418) 648-2534
Date de clôture: 26 mai 1989, 15:00 heures
Dépôt: Deux pourcent (2%) de la valeur du contrat pour la première année
Arrondie au \$100.00 le plus près, au moyen d'un chèque visé, d'un mandat-poste ou d'un cautionnement de soumission.
La société se réserve le droit de refuser toute soumission, y compris la plus basse.

POSTE MAIL

Société canadienne des postes / Canada Post Corporation

CENTRE DE TRAITEMENT POUR TOXICOMANES Maison Roch St-Gelais

Région Saguenay—Lac-St-Jean

Personnel demandé

Intervenant(e) en toxicomanie

Nature du poste:
Travailler en collaboration et sous la supervision de la direction clinique à la réadaptation et réinsertion sociale des toxicomanes.

Formation:
Certificat en toxicomanie.
Expérience de travail (3 ans) auprès d'une clientèle toxicomane.
Formation en analyse transactionnelle ou certificat en animation serait un atout.

Exigence:
Habilité d'entrer en relation d'aide auprès des toxicomanes.
Capacité d'évaluation.
Capacité d'animation et de formation du personnel bénévole.
Capacité de travail en équipe.
Capacité de référer.
Connaissances des ressources communautaires, publiques, privées du milieu.

Description des tâches:
Préparer et animer des thérapies de groupe et individuelle.
Développer un programme post-cure.
Evaluer et établir un plan de traitement.
Assurer un suivi.

Assurer la mise à jour des dossiers de la clientèle.
Date limite: 26 avril 1989.

A l'attention de: **Mme Paulette Pednault**
Directrice Clinique
4937, boul. du Royaume
C.P. 833, Jonquière, Qué.
G7X 7W6

pour informations supplémentaires: tél.: (418) 695-3405

Compromis sur le budget

Un succès pour Bush

WASHINGTON (AFP) — Le compromis sur le budget, annoncé en fanfare, vendredi, à la Maison-Blanche, relève largement du vœu pieux, voire parfois de l'artifice comptable, mais il a permis une manifestation d'unité politique entre Démocrates et Républicains qui constitue un succès pour le président George Bush.

C'est la première fois de longue date qu'une Maison-Blanche républicaine et un Congrès dominé par les Démocrates parviennent à se mettre d'accord aussi rapidement et sans querelles profondes sur les grandes lignes de l'énorme budget fédéral pour la prochaine année fiscale. En 1987-1988, il avait fallu des mois de durs marchandages pour se livrer au même exercice.

Apparaissant aux côtés de M. Bush dans la roseraie de la Maison-Blanche, sous un éclatant soleil de printemps, les chefs de file démocrates ont tous affirmé leur volonté de travailler avec lui pour élaborer une politique bipartite. Leurs déclarations ont confirmé que les blessures résultant du

rejet par le Sénat de la nomination de M. John Tower comme secrétaire à la Défense, étaient désormais cicatrisées.

Déjà le mois dernier, le président républicain et les leaders parlementaires démocrates étaient parvenus à un accord sur l'Amérique Centrale, accord confirmé jeudi par l'approbation à une très large majorité par les deux Chambres d'une aide uniquement humanitaire pour les Contras nicaraguayens.

Les chiffres en eux-mêmes ont relativement peu de sens, sinon qu'ils témoignent d'une volonté affirmée de réduire le déficit budgétaire sans toutefois très bien savoir comment, soulignait-on vendredi dans les milieux économiques. L'objectif de 99 milliards de dollars fixé pour le déficit du prochain exercice fiscal est inférieur de près de 30 milliards de dollars aux estimations initiales présentées à l'époque Ronald Reagan. Mais rien ne dit que ce but sera atteint: le déficit de l'année en cours est actuellement estimé à 163 milliards, alors que l'objectif était de 135 mil-

liards.

En outre, l'accord prévoit 5 milliards de recettes fiscales nouvelles alors que le président ne cesse de répéter son opposition à tout impôt nouveau. Il est difficile de penser que la réduction de l'impôt sur les plus-values du capital que souhaite la Maison-Blanche, mais dont ne veulent pas la majorité des Démocrates, pourrait entraîner une telle augmentation.

Les estimations de recettes s'appuient sur des prévisions économiques nettement plus optimistes que celles de la plupart des économistes privés.

Quant aux réductions de dépenses, certaines sont obtenues simplement en les reportant d'un exercice sur un autre ou par d'autres procédures comptables.

Enfin, il va falloir maintenant débattre chacun des chapitres budgétaires. Bien des choses pourraient changer au cours des discussions à cet effet qui seront sans doute longues et difficiles.

Wall Street a réagi fa-

vorablement à l'annonce de l'accord et s'inscrivait en forte hausse en fin de matinée. Mais, soulignait-on dans les milieux boursiers, la progression était due beaucoup plus à l'aspect politique de l'accord annoncé à la Maison-Blanche qu'aux chiffres eux-mêmes, accueillis avec un certain sel dans les milieux financiers.

En outre, ajoutait-on, le marché s'inscrivait déjà nettement en hausse avant l'annonce du compromis en raison d'un ralentissement de la hausse des prix permettant d'espérer une détente sur les taux d'intérêt.

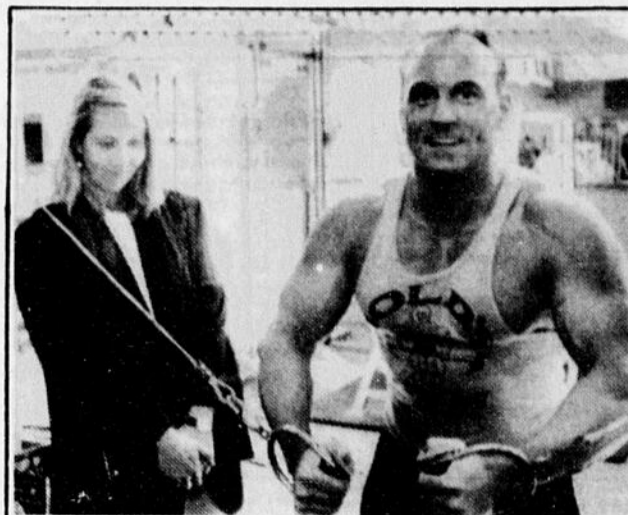

AIDA — La costumière de l'opéra «Aida», Thérèse Denis, surveille attentivement l'audition d'un des postulants à un rôle de garde du corps, Marc Bolland, dans cette imposante mise en scène qui sera présentée à la Place du stade de la Colombie-Britannique, à Vancouver. (Laserphoto PC)

OFFRE D'EMPLOI TECHNICIEN(NE) EN FORESTERIE SPECIALISE(E) EN AMENAGEMENT

DESCRIPTION DE LA TACHE:

En étroite collaboration avec tous les supérieurs du département forestier et sous l'autorité du directeur forestier, le ou la titulaire sera responsable de la coupe avec protection, du scanfiage, de la plantation et fera le suivi des coupes et inventaires ainsi que toutes autres tâches connexes.

EXIGENCES:

Détenir un diplôme d'études collégiales en foresterie avec une spécialité en aménagement ainsi que 5 années d'expérience.

TRAITEMENT:

Selon les qualifications et l'expérience.
Faire parvenir votre curriculum vitae le plus tôt possible au bureau du personnel.

GAGNON & FRERE DE ROBERVAL
DIVISION DE CONSOLIDATED-BATHURST INC.
700, boul. Marcotte
Roberval, Qué., G8H 2N6

Invitation to tender

Transportation service

Sealed tenders for the following transportation service will be received at the address below until 15:00 on the specified closing date.

Equipment: 1 truck with closed box of a 1200 cu. feet (34 cu. m.) capacity (sufficient space for 8 monotoners).

Specifications

Full details as to contract specifications, schedule of service and tender form may be obtained from:

Manager

326, rue des Saguenéens
Chicoutimi, (Qué.)
G7H 3A0

OR:

Transportation services
Quebec
1535, chemin de la Foie
Quebec
G1S 2P0

C.O. Marie Tardif (418) 648-2534

Closing date: May 3rd, 1989 at 3:00 p.m.

Deposit: two percent (2%) of the amount tendered for the first year of the contract rounded off to the closest \$100.00, by means of certified cheque, money order or bid bond.

The lowest or any tender will not necessarily be accepted.

CANADA POST CORPORATION SOCIÉTÉ
CANADIENNE DES POSTES

MAIL POSTE

Canada Post Corporation / Société canadienne des postes

Appel d'offres

Service de transport

La société acceptera à l'adresse ci-dessous, jusqu'à 15h00, le jour de clôture prescrit, les soumissions cachetées pour la service suivant

Service: Chicoutimi, service de navette
Prestation de camions et de conducteurs pour le service de navette à Chicoutimi.

Équipement: 1 camion avec boîte fermée d'une capacité de 1200 pl. cu. (34.0 m.cu.) (espace suffisant pour 8 monotoners).

Cahier des charges

Pour obtenir de plus amples détails sur le cahier des charges, le calendrier de travail et les formules de soumission, en faire la demande au:

Gestionnaire
326, rue des Saguenéens
Chicoutimi, (Qué.)
G7H 3A0

OU:

Service des communications
1535, chemin de la Foie
Québec (Qué.)
G1S 2P0

a/s Marie Tardif (418) 648-2534

Date de clôture: 3 mai 1989, à 15h00

Dépôt: Deux pour cent (2%) de la valeur du contrat pour la première année

Arrondie au \$100.00 le plus près, au moyen d'un chèque visé, d'un mandat-poste ou d'un cautionnement de soumission.

La société se réserve le droit de refuser toute soumission, y compris la plus basse.

SOCIÉTÉ CANADIENNE DES POSTES CANADA POST CORPORATION

POSTE MAIL

Société canadienne des postes / Canada Post Corporation



200, rue Victoria
Ville de La Baie
G7B 3M4

APPEL D'OFFRES

La Ville de La Baie demande des soumissions pour l'installation d'une génératrice d'urgence à son Poste de police. Les ouvrages comprennent des travaux d'électricité, plomberie, ventilation et civil.

Les entrepreneurs désireux de soumissionner peuvent se procurer les plans, devis et formule de soumission au bureau de GROUPE-CONSEIL SAGUENAY, 159, Côte Salaberry, Chicoutimi, moyennant un dépôt de 25,00\$ (vingt-cinq) non remboursable. Les documents sont disponibles à compter du 17 avril 1989.

Seuls sont admis à soumissionner les entrepreneurs ayant demandé les plans, devis et formule de soumission en leur nom et dont leur principale place d'affaires est située dans la Province de Québec.

Pour être considérée, toute soumission devra être accompagnée des documents suivants:

- La formule de soumission et bordereau des prix en deux (2) copies;
- Licence d'entrepreneur appropriée en vertu de la loi sur la qualification professionnelle des Entreprises en Construction de la Province de Québec;
- Dépôt de garantie ou Cautionnement de soumission accompagné de la lettre d'intention;
- Autorisation pour la signature de la soumission;
- Les addendas s'il y a lieu.

Les soumissions devront être remises avant 15h00, jeudi le 27 avril 1989, au bureau du greffier à l'hôtel de ville de La Baie.

Toutes les soumissions seront ouvertes le même jour en présence des intéressés à compter de 15h00 à l'hôtel de ville de La Baie.

La Ville de La Baie ne s'engage à accepter ni la plus basse ni aucune des soumissions qui lui seront présentées.

Les soumissions seront cachetées dans des enveloppes fournies à cette fin, cependant l'entrepreneur devra y inscrire son nom et son adresse.

Signé à Ville de La Baie, ce 14ième jour d'avril mil neuf cent quatre-vingt-neuf.

Me DOMINIQUE TREMBLAY, greffier.



TREMBLAY (M. Mario) — Est décédé accidentellement le 13 avril 1989, à l'âge de 27 ans 5 mois, M. Mario Tremblay, fils de M. Rodolphe Tremblay et de dame Gisèle Thibeault, demeurant au 3617, rue Lanctôt, Jonquière. Selon le désir du défunt, la dépouille mortelle ne sera pas exposée. Les funérailles auront lieu samedi le 15 avril 1989 à 15h30 en l'église Ste-Cécile. La dépouille mortelle sera incinérée au crématorium Nault & Caron. Il laisse dans le deuil, outre son père et sa mère, ses frères: Luc, Yan, ses oncles et tantes, cousins et cousines. La famille recevra les condoléances après la messe au sous-sol de l'église. Les personnes qui le désirent, pourront verser leurs dons au fonds de Dotation de l'hôpital de Jonquière. Direction funéraire: Nault & Caron.



WALTZING (Mme Jean-Baptiste) — Est décédée à Ville de La Baie le 14 avril 1989 à l'âge de 78 ans et 8 mois, dame Marie-Anne Simard

épouse de feu M. Jean-Baptiste Waltzing demeurant au 127, rue des Epinettes, La Baie. La dépouille mortelle sera exposée à compter de samedi 19h00 au salon Aubin, 1031, rue Gagnon, La Baie. Les funérailles auront lieu lundi 17 avril 1989 à 11h00 en l'église de St-Félix d'Otis et l'inhumation au cimetière paroissial. Elle laisse dans le deuil, ses enfants: feu Mathias Waltzing, Edmond Waltzing (Bernadette Gagné), feu Cécile Waltzing (feu Gérard Milliard), Thérèse Waltzing (feu Nazaire Gagné) (son compagnon: Alonzo Potvin), Berthe Waltzing (Vallier Thibeault), Bernard Waltzing (Nicole Joncas), ses beaux-frères et belles-soeurs: Emile Waltzing (feu Régina Thibeault), Nicolas Waltzing (Thérèse Bouchard), feu Georges Waltzing (Salomé Boudreau), feu Roméo Waltzing (Estelle Lavoie), son beau-frère: Philolème Gagné (feu Marie Simard), ainsi que de nombreux petits-enfants et arrière-petits-enfants. Direction funéraire: Maison Aubin Ltée.



BOUDREAU (Mme Françoise) — Est décédée au centre hospitalier de Jonquière le 10 avril, à l'âge de 76 ans et 8 mois, Mme Françoise Boudreau, fille de feu M. François Boudreau et de feu dame Virginie Tremblay, demeurant au 3939 rue de la Bretagne à Jonquière. La dépouille mortelle est exposée au salon funéraire

Nault & Caron, 3970 rue de la Fabrique à Jonquière. Les funérailles auront lieu samedi, le 15 avril, à 11h00, en l'église St-Dominique. La dépouille mortelle sera incinérée au crématorium Nault & Caron. Mlle Boudreau était une ancienne directrice des écoles de Jonquière et secrétaire de l'unité Domrémy. Elle a toujours été dévouée au mouvement des Jeunesses Musicales, et cet été, c'est elle qui interprétait le personnage historique de Marguerite Belley. Elle laisse dans le deuil en outre ses cousins et cousines maternels: Blanche Boudreau (feu Jean), Gemma, René (juge), Edmond-Louis, feu Laurent, Léon, Fernand, Francine et Andrée Boudreau. Fernand Tremblay (feu Jeanne-D'Arc), Thérèse, Eva, Ernestine, Almas, Jean-Yves, Adrienne, Jacqueline, Georgette, feu Jean-Paul, Fernand, feu Marcel, Marie, Madeleine et Céline Tremblay, Géralda Bergeron et Régina Pouliot. Direction funéraire: Nault & Caron.



LAPRISE (M. Paul-Arthur) — Est décédé à Chicoutimi le 13 avril 1989 à l'âge de 63 ans et 11 mois, M. Paul-Arthur Laprise époux de feu dame Bernadette Tremblay demeurant au 1284, Duchesne, Chicoutimi. La dépouille mortelle sera exposée à compter de samedi 19h00 en la résidence funéraire Gravel et Fils, 825, avenue Bégin coin des Champs-Élysées, Chicoutimi. Les funérailles auront lieu lundi 17 avril 1989 à 11h00 en l'é-

glise St-Joachim, Chicoutimi et l'inhumation aura lieu au cimetière St-François-Xavier, Chicoutimi. Il était à l'emploi de la Compagnie Alcan depuis 42 ans. Il laisse dans le deuil, ses enfants: Gérald (Andrée Pouliot), Alain (Suzy Pigneur), Michel (Laurette Bourques), Sylvie (Dick Hinton), Denis (Louise Lantagne), Bruno (Johanne Tanguay), Martin (Brigitte Bergeron), ses petits-enfants: Nicolas, Christine, Claude, Johanne, Eric, Stéphanie, Carl, ses frères et sœurs: feu Almas Laprise (Cécile Fortin), feu Louis-Joseph Laprise (Yolande Dumas), Georgette Laprise (Horace Duperré), feu Lucille Laprise (Xavier Tremblay), Marthe Laprise (Marc-Aurèle Gauthier), ses beaux-frères et belles-soeurs, neveux et nièces ainsi que de nombreux parents et amis. Direction funéraire: Gravel & Fils Ltée.



MORIN (M. René) — Est décédé à Chicoutimi le 12 avril à l'âge de 49 ans et 1 mois, Monsieur René Morin, époux de dame Jeannine Girard, demeurant au 3360 Rang St-Pierre, Chicoutimi. La dépouille mortelle est exposée jeudi 14h00 au salon Aubin, boul. St-Paul. Les funérailles auront lieu samedi à 10h00 en l'église St-Antoine et les cendres déposées au cimetière paroissial. Il laisse dans le deuil: outre son épouse, ses enfants: Manon (Luc Gagnon) et Marielle.

sa belle-mère: Madame Joseph Morin (Léonie Dionne). Ses frères et sœurs: Thérèse (Jean-Louis Morin), Rachel (Julien Tremblay), Edith (Jérôme Maltais), Germain (Gertrude Dallaire), Marguerite (Léon-Maurice Girard), Gilles (Marie-May Gallant), feu Julien (Monique Tremblay), Henriette (Floriant Brassard), Yvon (Claudette Dion), Jean-Yves, Clément (Carole Belley), Jacques (Doris Tremblay). Ses beaux-parents: M. et Mme Léon Girard (Marie-Aldia Lésperance). Ses beaux-frères et belles-soeurs: Léon-Maurice Girard (Marguerite Morin), Jean-Eudes (Denise Boly), Clément (Claire Desgagné), feu Colette (Jean-Roch Bergeron), Yvan (Louise Girard), Jean-Claude (Gisèle Fortin), Jérôme (Hélène Lamontagne), Germain (Jovette Lachance), Ghislain (Jacinthe Desmeules), Rose-Ange (Claude Simard) et Béatrice (Dominique Villeneuve). Monsieur Morin fut à l'emploi de la Compagnie Clark durant 18 ans. Pour ceux qui le désirent faire des dons à la Fondation de l'Hôpital de Chicoutimi. Direction funéraire Maison Aubin Limitée.



DESCHENES (Mme Fernande) — La messe anniversaire de Mme Fernande Deschenes, épouse de M. Léo Girard, demeurant au 1997, rue Fortier, Jonquière, aura lieu samedi le 15 avril 1989 à 16h00 en l'église Ste-Famille. Parents et amis sont invités à y assister. Direction funéraire: Nault & Caron.



SIMARD (Mme Dollard) — Est décédée à Chicoutimi le 13 avril 1989 à l'âge de 65 ans et 11 mois, dame Carmen Barrette épouse de M. Dollard Simard demeurant au 242, Michel Simard, St-Fulgence. La dépouille mortelle sera exposée à compter de samedi 19h00 en la résidence funéraire Gravel et Fils, 825, avenue Bégin, coin des Champs-Élysées, Chicoutimi. Les funérailles auront lieu lundi le 17 avril 1989 à 11h00 en l'église St-Fulgence et l'inhumation aura lieu au cimetière paroissial. Elle laisse dans le deuil, outre son époux, ses frères et sœurs: feu Gaston Barrette (Marie Bouchard), feu Jean-Marie Barrette (Hélène Rheault), Marguerite Barrette (Gaston Girard), Thérèse Barrette (Bernard Dallaire), Guy Barrette (Patricia Gauthier), Marie Barrette (Claude Tremblay), Aline Barrette (Yvan Perron), Germaine Barrette (Jean-Claude Villeneuve), feu Paul Barrette, Gaétane Barrette, Ginette Barrette (Léo Bouchard), ses beaux-frères et belles-soeurs: Thérèse Simard (feu Roland Houde), feu Julienne Simard (feu Félix Lavoie), feu Marie-Paule Simard, feu Rose-Yvette Simard (Racine Lavoie), Laurent Simard (Cérylla Gagnon), Murielle Simard (feu Léo Desbiens), neveux et nièces ainsi que de nombreux parents et amis. Direction funéraire: Gravel & Fils Ltée.

LAROCHE (Mlle Lauréa) — Est décédée à Chicoutimi le 14 avril 1989, Mlle Lauréa Larouche fille de feu M. Louis Larouche et de feu dame Annabelle Tremblay. La dépouille mortelle ne sera pas exposée. Les funérailles auront lieu lundi 17 avril 1989 à 10h00 en l'église Notre-Dame-de-Grâce et l'inhumation au cimetière St-François-Xavier. Elle laisse dans le deuil, sa sœur: Sœur Gabrielle Larouche, de la Congrégation des sœurs de Notre-Dame du Bon-Conseil. Direction funéraire: Maison Aubin Ltée.



LESSARD (Mme Lilianne Ouellet) — Est décédée à l'Hôpital de Chicoutimi, le 1er avril 1989, à l'âge de 61 ans et 4 mois, Dame Lilianne Ouellet, épouse de feu M. Maurice Lessard, demeurant au 838, Jacques-Cartier Est, Chicoutimi. Selon la volonté de la défunte, la dépouille mortelle ne sera pas exposée. Les funérailles auront lieu samedi, le 15 avril 1989, à 15h00, en la Cathédrale de Chicoutimi et les cendres déposées au cimetière St-François-Xavier, Chicoutimi. Elle laisse dans le deuil, sa mère: Estelle Simard (feu Roland Ouellet), ses enfants: Claire, Pierre (Danièle Gobeil), Francine (Martin Fortin), ses petits-enfants: Mathieu, Marie-Claude, Jonathan, ses frères: Jean-Marc Ouellet (Delphine Tremblay), Gontran Ouellet (Rachel Béchard), Jacques Ouellet (Jeanne Rodrigue), ses beaux-frères et belles-soeurs: Marcelline Lessard (Romuald Martel), Pauline Lessard, Thérèse Lessard, Raymond Lessard (Maurice Taillefer), Paulin Lessard, Antoine Lessard, elle laisse également dans le deuil, ses neveux et nièces, de nombreux parents et amis. La famille recevra les condoléances après la cérémonie religieuse à la Cathédrale. Pour ceux qui le désirent, faire parvenir vos dons à la Société canadienne du cancer. Direction funéraire: Gravel et Fils Ltée.

IN MEMORIAM



BOIVIN (Mme Vve Henri) — Est décédée à Chicoutimi, le 13 avril 1989, à l'âge de 81 ans, Dame Gabrielle Simard, épouse de feu Henri Boivin, demeurant au 904, Jacques-Cartier est, à Chicoutimi, autrefois de la rue Taché, à Chicoutimi. La dépouille mortelle est exposée en la résidence funéraire Gravel & Fils, 825, avenue Bégin, coin des Champs-Élysées, à Chicoutimi. Les funérailles auront lieu samedi, le 15 avril 1989, à 15h00, en l'église de Notre-Dame-de-Grâce, à Chicoutimi et les cendres déposées au cimetière Sacré-Coeur de Chicoutimi. Elle laisse dans le deuil, ses enfants: Yvan (Louise Lessard), Rosaire (Edith Potvin), Nicole (Lucien Tremblay), ses petits-enfants: Bernard et Marie-Claude Boivin, Lyne Boivin (Guy Carbonneau), Diane Boivin, André et Lise Tremblay, ses frères et sœurs: Adrienne Simard (Clément Roy), Gisèle Simard (feu Jos Ménard), Lucienne Simard (Otto Desbiens), Emond-Louis Simard (1ères noces feu Marie-Julie Barbeau, 2èmes noces de Laurentide Brassard), Anatole Simard (feu Florentine Perron), feu Stanislas Simard (feu Simone Riverin), feu Napoléon Simard (Marguerite Tremblay), Athanas Simard (Jacqueline Gagnon), Léopold Simard (feu Gabrielle Simard), feu Joseph-Aimé Simard (Elizabeth Dahl), Lorenzo Simard (feu Noëlla Tremblay), ainsi que ses beaux-frères et belles-soeurs, neveux et nièces et de nombreux parents et amis. Direction des funérailles: Maison Gravel & Fils Ltée.

IN MEMORIAM



TREMBLAY (Mme Yvette) — Est décédée à la suite d'une longue maladie à sa résidence le 13 avril 1989 à l'âge de 68 ans, dame Yvette Gaudreault épouse de M. Achille Tremblay demeurant au 1036, Marquette, Chicoutimi. La dépouille mortelle est exposée en la résidence funéraire Gravel et Fils, 825, avenue Bégin coin des Champs-Élysées, Chicoutimi. Les funérailles auront lieu samedi le 15 avril 1989 à 14h00 en l'église St-Joachim, Chicoutimi et les cendres déposées au Columbarium Gravel & Fils. Elle laisse dans le deuil, outre son époux, ses enfants: Renald, Huguette (Denis Tremblay), Marcel, Laval, Micheline, Danielle (Jacques Pagé), Yvon (Jacinthe Villeneuve), Line, Roger, Nathalie et Madeleine, ses petits-enfants: Eric, Christian, Dominic, Valérie et Julie, ses frères et sœurs: Marie-Jeanne Gaudreault (feu Joseph Fortin), Jean-Marie Gaudreault (Marie-Blanche), Joseph Gaudreault (Murielle), Freddy Gaudreault (Lucille Bouchard), Clercy Gaudreault (feu Adam Dufour), ses beaux-frères et belles-soeurs: Henri Tremblay (feu Annette Gaudreault), Rose-Aimée Tremblay (Albert Gravel), Marie-Ange Tremblay (feu Maurice Tremblay), Marie-Blanche Tremblay (Maurice Tremblay), Joseph-Edouard Tremblay, Rita Tremblay, Jean-Marie Tremblay, Jeannine Tremblay (feu Fernand Tremblay), elle laisse également dans le deuil, sa grande amie Mme Thérèse Carrier, neveux et nièces ainsi que de nombreux parents et amis. Direction funéraire: Gravel & Fils Ltée.

Détente

Mots croisés

NO D-102 (Edimédia)

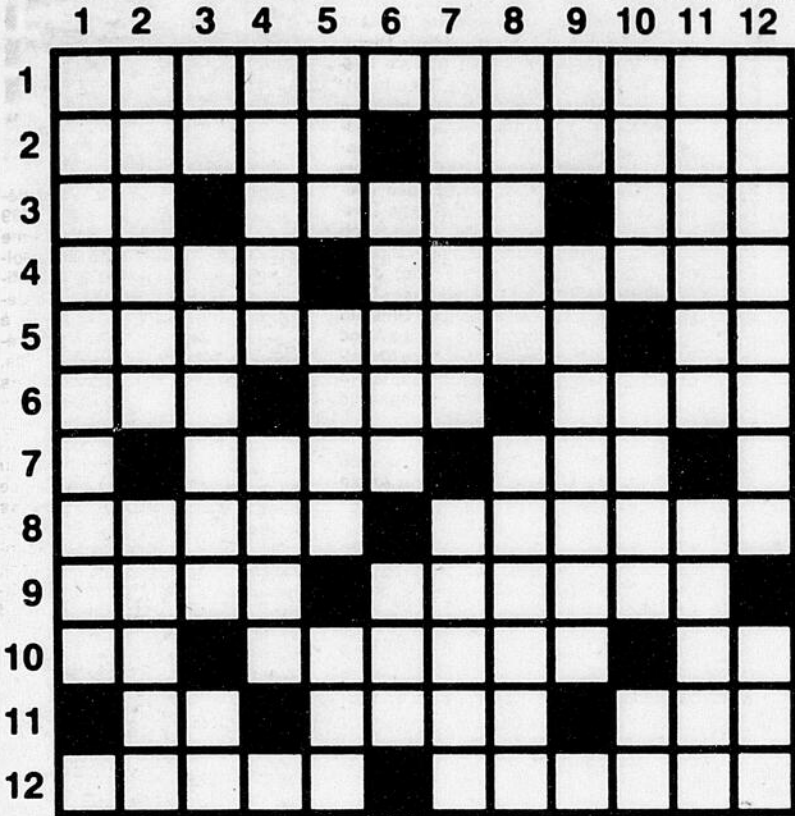

HORIZONTALEMENT

- 1—Parsèmeras.
- 2—Convention signée. — Matière colorante rouge.
- 3—Note. — Passe trop vite parfois. — Ch.-l. de c. de Loir-et-Cher.
- 4—Bateau de Malaisie. — Qui a de la gravité dans son caractère.
- 5—Ils travaillent les bois de placage pour meubles de luxe. — Symbole chimique.
- 6—Propre. — Glucide non hydrolysable. — Événement dépendant d'un hasard défavorable.
- 7—César se glorifiait de descendre de lui. — Volonté.
- 8—Commence à participer à. — Produit un bruit aigu, grinçant.
- 9—Chose sans importance. — Attristée.
- 10—Symbole chimique. — Elme. — Convient.
- 11—Osmium. — Crochet double. — Fl. d'Afrique.
- 12—Argot anglais. — Personne qui vit retirée.

VERTICALEMENT

- 1—Aura un cours sinueux.
- 2—Mordant. — Cristal de spath d'Islande.
- 3—Patrie d'Abraham. — Pierre d'angle. — Adj. poss.
- 4—Sommet pointu d'une montagne élevée. — Vase.

5—Retranche. — Épouse d'Héraclès.

- Dans les déserts, vaste espace caillouteux.
- 6—Gros bout d'une queue de billard. — Détroit (vx).
- 7—Délégué. — Interrompt.
- 8—Cheval sans force. — Maquiller.
- 9—Sièges. — Femme d'un empereur de Russie.
- 10—Retour du même son à la fin de deux ou plusieurs vers. — Nuit. — Symb. chimique.
- 11—Parole qui montre une grande ignorance. — Se fait sentir vivement.
- 12—Tapage nocturne (fam.). — Bière anglaise.

SOLUTION DU PROBLÈME D-101

1	P	A	R	T	I	C	U	L	I	E	R	S
2	E	P	O	U	S	E	R	A	P	U		
3	D	E	Y	A	P	I	C	O	L	E	S	
4	I	R	A	I	T	N	S	O	R	E		
5	C	I	L	I	C	E	B	E	R	G		
6	U	T	A	S	O	A	N	E	R			
7	L	I	O	N	N	B	T	E	T	E		
8	A	F	F	E	C	T	I	F	S	A	C	
9	I	F	R	E	S	A	U	R	A			
10	R	I	R	I	O	N	S	R	A	I	L	
11	E	N	E	E	T	E	R	N	I	R	A	
12	S	O	S	C	E	R	N	E	R	A	S	

Bridge

3118

DANS L'OMBRE

À un contrat à sans atout, quand le déclarant doit majorer plus d'une suite, il devrait en principe commencer par la plus longue. Il y a toutefois d'autres considérations, comme celle d'éviter qu'un ou l'autre défenseur prenne la main.

Donneur: Sud
Vulnérable: Tous
Nord
▲ D V 10
♥ 7 4 3
♦ R V 9 5
♠ R V 5

Ouest
▲ R 8 4
♥ R 9 8 5 2
♦ 4
♠ 9 8 7 4

Est
▲ 9 5 3 2
♥ 10 6
♦ A 6 3 2
♠ D 6 3

Sud
▲ A 7 6
♥ A D V
♦ D 10 8 7
♠ A 10 2

Les enchères
Sud Ouest Nord Est
1 SA P 3 SA Fin

Entame: 5 de coeur.
À son contrat de 3 sans atout contre l'entame d'un

coeur, Sud prend le 10 de la dame et considère la situation: il peut compter deux plus à coeur, au moins deux à chaque suite noire, et trois autres à carreau après avoir majoré cette suite.

Est-ce dire que Sud peut jouer indifféremment une ou l'autre suite? Loin de là! Supposons en effet qu'il joue un carreau à la deuxième levée, Est prend de l'as et revient évidemment à coeur, permettant à son vis-à-vis de majorer cette suite. Après les carreaux, le déclarant va probablement essayer l'impasse à trèfle du côté de Ouest pour l'empêcher de prendre la main, mais peine perdue, le contrat est irréalisable à cause de l'emplacement du roi de pique.

Il est vrai que le déclarant aurait été malchanceux de trouver l'as de carreau à sa droite, puis cinq coeurs en Ouest, et enfin la

dame de trèfle en Est et le roi de pique en Ouest, mais il pouvait faire mieux. Puisqu'il n'avait besoin que de deux levées de pique en plus de trois carreaux, le seul problème était d'éviter que le flanc droit prenne rapidement la main pour revenir à coeur.

À tout considérer, le déclarant doit dès la deuxième levée traverser sur la table grâce au roi de trèfle et tirer un honneur de pique, se souciant peu que l'impasse soit bonne ou non. Après le roi de pique en effet, Ouest n'a aucun retour intéressant; en supposant le meilleur retour d'un pique, le déclarant n'a qu'à majorer les carreaux pour réussir un minimum de neuf levées.

Pourquoi se contenter d'un plan de jeu qui rend le contrat probable quand celui-ci est certain?
Maurice LAROCHELLE

(Edimédia)

Mot mystère

Solution du problème précédent: Platine

(Edimédia)

Le mot clé: Un vin

8 lettres

Lisez attentivement la liste des mots. Lorsqu'ils auront tous été utilisés horizontalement, verticalement, obliquement et, en plus, de droite à gauche et de bas en haut, il ne restera que les lettres formant le mot-mystère.

V	R	P	E	G	E	N	A	M	P	G	H	E	P	C
G	E	O	D	T	R	R	O	O	O	U	E	E	H	H
E	S	U	A	M	U	T	N	R	I	I	R	E	U	O
L	S	L	R	C	T	T	E	B	L	D	B	N	O	C
I	O	I	A	E	O	A	O	H	R	E	E	G	E	S
N	R	N	T	E	L	U	M	I	C	O	A	R	P	R
O	O	I	E	E	C	P	X	E	E	I	C	E	E	O
T	C	E	N	C	T	E	L	U	D	L	F	E	R	U
T	H	R	R	M	O	I	U	Q	E	A	B	R	F	A
E	A	E	A	E	O	U	G	N	K	T	D	I	E	N
F	R	E	C	T	L	R	R	A	A	P	M	A	C	O
O	G	T	A	A	L	E	V	T	R	B	B	U	T	I
T	E	A	R	I	I	M	P	E	O	O	R	E	A	L
O	U	P	O	A	A	A	H	P	N	I	A	N	R	A
L	R	E	N	O	M	I	T	R	A	S	S	P	D	G

Amer	Fiche	Rade
Anorak	Galion	Réale
Appeler	Gélinotte	Rosser
Artimon	Gîte	Rouan
Bois	Gréer	Tard
Bouc	Guide	Taupe
Bras	Herbe	Toile
	Hune	
Camp		
Canot	Loto	
Carne		
Caron	Mail	
Cercle	Manège	
Cerf	Martre	
Chargeur	Morve	
Chebec	Motte	
Chocs	Mulet	
Cible		
Clôture	Perdrix	
Courtois	Perfecta	
	Pétanque	
Dada	Pneu	
	Poil	
Etai	Pont	
Etalon	Poulinière	
Etape	Prao	

Horoscope

HOROSCOPE du week-end des 15 et 16 avril 1989

Samedi, vous serez dans un excellent état d'esprit pour faire valoir vos mérites, saisir les bonnes occasions et vous distinguer de diverses façons. Dimanche, vous serez disponible pour reconsidérer beaucoup de choses dans votre existence, vous aurez de l'esprit critique. Chance avec 4 et 26.

ANNIVERSAIRE: Ceux du samedi: Vous ferez preuve d'audace et saurez prendre l'avantage sur vos adversaires. Ceux du dimanche: Ne relâchez pas vos efforts même si les événements tournent mal.

NAISSANCES: Celles du samedi donneront des enfants sociables, gais et influençables. Celles du dimanche donneront des enfants scrupuleux, affectueux et attentionnés.

BELIER (21 MARS - 20 AVRIL) Généralités: Approfondissez vos connaissances et n'hésitez pas à faire valoir vos idées en public. La chance: Faites confiance aux meilleurs entraîneurs. Plaisirs: N'oubliez pas les amis éloignés, écrivez-leur. Santé: Bonne forme.

TAUREAU (21 avril - 20 mai) Généralités: Un ami vous donnera de bons conseils et vous mettra sur la voie de solutions durables. La chance: Misez sur des chevaux peu chargés. Plaisirs: Organisez une randonnée en forêt. Santé: Essayez de suivre votre régime.

GEMEAUX (21 mai - 21 juin) Généralités: Efforcez-vous d'être plus ouvert aux autres et au monde qui vous entoure. La chance: Misez sur un cheval qui vous a déjà porté chance. Plaisirs: Rendez visite à vos amis. Santé: Petits ennuis digestifs à redouter.

CANCER (22 juin - 22 juillet) Généralités: N'essayez pas d'imposer vos idées car vous provoquerez une foule de contradictions. La chance: Suivez les «tuyaux» que l'on vous donnera. Plaisirs: Occupez-vous de votre correspondance en retard. Santé: Risques de migraine.

LION (23 juillet - 22 août) Généralités: Ne participez pas à des discussions qui pourraient tourner à votre désavantage. La chance: Ne misez pas de trop fortes sommes. Plaisirs: Cher-

chez à vous divertir en compagnie d'amis. Santé: Mangez des crudités.

VERGE (23 août - 22 septembre) Généralités: Vous aurez une idée brillante qui vous mettra en valeur dans votre groupe. La chance: Méfiez-vous des chevaux restés sur un échec. Plaisirs: Consacrez-vous à la décoration de votre intérieur. Santé: Maux de dents possibles.

BALANCE (23 septembre - 22 octobre) Généralités: Visez des objectifs élevés qui vous permettront d'atteindre une vie meilleure. La chance: Consultez des spécialistes avant de jouer. Plaisirs: Un être cher vous demande un gage de votre affection. Santé: Ménagez vos forces.

SCORPION (23 octobre - 21 novembre) Généralités: Vous risquez de manquer de finesse en ne tenant pas compte des sentiments d'autrui. La chance: Ne négligez pas les écuries étrangères. Plaisirs: Soyez ponctuel à vos rendez-vous. Santé: Ménagez votre voix.

SAGITTAIRE (22 novembre - 20 dé-

cembre) Généralités: Pour éclaircir la situation, vous devez remuer de vieux problèmes. La chance: Prenez conseil d'une personne avisée avant de jouer. Plaisirs: Aidez vos amis dans l'embaras. Santé: Détendez-vous.

CAPRICORNE (21 décembre - 19 janvier) Généralités: Ne comptez pas trop que votre entourage vous aide à réaliser vos projets. La chance: Faites confiance à la presse spécialisée. Plaisirs: Intéressez-vous aux études de vos enfants. Santé: Bonne reprise de vitalité.

VERSEAU (20 janvier - 18 février) Généralités: Une décision s'impose au sujet d'une proposition faite par un ami. La chance: Ne jouez pas à la dernière minute. Plaisirs: Participez aux activités d'une association. Santé: Essayez de moins fumer.

POISSONS (19 février - 20 mars) Généralités: Ne vous laissez pas entraîner dans des entreprises trop risquées et hasardeuses. La chance: Donnez des bases solides à votre jeu. Plaisirs: Faites de la marche à pied ou de la natation. Santé: Bonne forme.

On parle d'un coup d'éclat

«Le Tigre» est de retour au bercail

QUEBEC (PC) — Les Nordiques ont servi un autre coup d'éclat aux amateurs de hockey du Québec, hier midi. Quelques minutes après avoir

annoncé la démission de Jean Perron, le directeur général de l'équipe Martin Madden a fait savoir que Michel «le Tigre» Bergeron était de re-

tour au bercail après deux ans d'exil dans le zoo de New York.

Bergeron, qui a été congédié par les Rangers le 1er avril dernier, a été confirmé dans la fonction d'entraîneur-chef des Fleurdelisés, lui qui avait déjà occupé ce poste pendant sept ans (1980-87). Son retour dans la Vieille capitale a d'ailleurs fait l'objet d'une conférence de presse extraordinaire.

«C'est un grand honneur et

L'histoire des 22 derniers mois

MONTREAL (PC) — La démission de Jean Perron de son poste d'entraîneur des Nordiques de Québec jumelée à la nomination de Michel Bergeron, hier, sont les derniers épisodes de la saga perpétuelle de la formation québécoise depuis son entrée dans la Ligue nationale en mars 1979.

Les 22 derniers mois ont été particulièrement agités pour les Nordiques, séquence qui remonte d'ailleurs au départ de Bergeron pour la métropole américaine.

Non, les Nordiques n'ont jamais fait les choses comme les autres. A un point tel, qu'il est parfois difficile de départager la fiction de la réalité. Une histoire digne des meilleurs feuilletons télévisés. . .

Voici en quelques mots le fil des événements des 22 derniers mois:

18 juin 1987: Les Nordiques cèdent Michel Bergeron, sur la corde raide depuis l'élimination de son équipe contre le Canadien de Montréal en finale de la division Adams, aux Rangers de New York. La formation québécoise obtient en retour le premier choix des Rangers ainsi qu'un montant d'argent indéterminé.

19 juin 1987: André Savard devient le quatrième entraîneur de l'histoire des Nordiques dans la Ligue nationale.

4 décembre 1987: André Savard abandonne ses fonctions d'entraîneur en pleine tourmente alors que l'équipe a conservé une fiche de 10-13-1. Ron Lapointe, jusqu'alors entraîneur de l'Express de Fredericton, prend l'équipe en main.

3 avril 1988: Les Nordiques sont exclus des séries éliminatoires pour la première fois depuis la saison 1979-1980, leur première dans la Ligue nationale.

19 avril 1988: Maurice Filion, directeur général des Nordiques depuis 14 saisons, est placé sur la voie d'évitement et il est nommé vice-président des opérations

hockey.

27 juin 1988: Remue-ménage important au sein de l'état-major des Nordiques. Le président de l'équipe Marcel Aubut nomme Martin Madden, un collaborateur de longue date, comme directeur général. Aussitôt confirmé dans ses fonctions, Madden annonce la nomination de Jean Perron comme entraîneur.

2 novembre 1988: La ville de Québec encaisse son plus grave traumatisme lorsque le propriétaire des Nordiques, la brasserie Carling-O'Keefe, accepte l'offre d'un acheteur inconnu.

Le spectre du déménagement de la concession plane sur l'équipe. Devant la levée de boucliers provoquée par la nouvelle, l'acheteur, plus tard identifié à Harry Ornest, se désiste à la demande de Carling-O'Keefe.

Marcel Aubut entreprend une vaste campagne en vue de trouver des investisseurs québécois pour racheter l'équipe, un projet qu'il mènera à terme quelques semaines plus tard.

15 décembre 1988: Après avoir été décrié à plusieurs reprises, Ron Lapointe cède son poste dans des circonstances dramatiques. A l'issue d'une victoire de 6-4 aux dépens du Canadien, Lapointe révèle qu'il est atteint d'une tumeur cancéreuse au rein gauche. Il est alors contraint à une hospitalisation rapide.

16 décembre 1988: Jean Perron est désigné pour assurer la relève comme entraîneur des Nordiques.

19 mars 1989: Les Nordiques sont officiellement éliminés des séries éliminatoires pour une deuxième année consécutive à la suite d'un triomphe de 3-2 des Whalers de Hartford à Boston.

14 avril 1989: Jean Perron abandonne son poste d'entraîneur et les Nordiques rapatrient l'enfant prodige, Michel Bergeron.

Le prochain épisode ne devrait pas tarder.



Mario Leclerc

un grand plaisir de revenir avec les Nordiques», a commenté le principal intéressé en guise d'introduction.

«Aussitôt que Martin m'a appelé, ma décision était prise. Je n'avais même pas négocié que déjà je savais que j'accepterais. Ce n'était déjà plus une question de contrat.

J'étais persuadé que je me sentirais bien dans ma peau à Québec car je connais l'organisation, les joueurs, les partisans et toute la mentalité qui gravite autour des Nordiques», a ajouté celui qui profitait, jusqu'à hier, d'une période de vacances en Floride.

Bergeron et les Nordiques n'ont pas voulu dévoiler les clauses de son contrat si ce n'est que son entrée en fonction aura lieu officiellement le 1er juillet.

Mais une source digne de foi a mentionné que le Tigre avait apposé sa griffe sur un pacte de deux ans, assorti d'une année d'option.

A ce sujet, le président de l'équipe Marcel Aubut a convenu que Bergeron avait obtenu un contrat qui ne lui ferait perdre aucun sous par rapport à ce qu'il gagnait à New York. Avec les Rangers, on dit que Bergeron commandait un salaire annuel de \$250,000 US.

«Toute proportion gardée, il ne perdra rien au niveau monétaire parce que le coût de la vie de Québec est de beaucoup inférieur à celui de New York.

De plus, nous le paierons selon sa valeur dans la LNH. Il possède neuf an-



MICHEL BERGERON... a mentionné qu'avant même de négocier, il savait qu'il accepterait la proposition de Martin Madden.

(Laserphoto PC)

nées d'expérience», a rappelé le président.

Aucune réticence

De son côté, Martin Madden a expliqué que jamais il ne lui était venu à l'esprit d'embaucher Bergeron mais que les données avaient considérablement changé au cours des derniers jours.

Le jour du congédiement de Bergeron à New York, le 1er avril, Madden avait affirmé qu'il n'était nullement question de le ramener dans l'entourage des Nordiques.

«A l'époque, j'avais un entraîneur en Jean Perron. Mais, lundi matin, tout a changé lorsque Jean m'a re-

mis sa démission. J'ai aussitôt pensé à Michel. Je l'ai rejoint mercredi en Floride et nous sommes entendus quelques heures plus tard», a-t-il révélé.

Madden a soutenu qu'il n'avait eu aucune réticence à rapatrier le Tigre à Québec.

«Je connais sa réputation mais ça ne me fait pas peur. Je sais qu'il sera dans mon bureau après chaque entraînement pour discuter de l'équipe.

S'il veut échanger des joueurs, je l'écouterai mais je lui rappellerai que son travail c'est d'abord de piloter l'équipe», a-t-il mentionné.

Pas d'hésitation

QUEBEC (PC) — Michel Bergeron n'a pas hésité longtemps avant d'accepter l'offre de Martin Madden. Il l'a reconnu à maintes reprises, hier, après avoir pris le soin d'obtenir une réponse importante de son nouveau patron.

«Je voulais être certain que j'étais son homme et non un homme parmi tant d'autres. Martin m'a donné la certitude qu'il n'avait pensé qu'à moi. C'est pourquoi j'ai rapidement accepté», a soutenu le Tigre, visiblement heureux.

«Quand Jean Perron m'a fait part de sa démission, j'avais deux options. Ou bien je revenais derrière le banc après 20 années d'absence, ou j'embauchais Michel. Ma

réflexion n'a pas été trop longue», a renchéri Madden.

Bergeron n'a rien promis aux amateurs des Nordiques mais il a laissé présager des jours meilleurs.

«Je ne suis pas un sauveur mais je suis persuadé qu'on va réussir, que nous allons gagner et avoir du plaisir», a-t-il insisté.

Depuis son départ en juin 87, les Nordiques ont fait appel à quatre entraîneurs: André Savard, Ron Lapointe, Jean Perron et . . . Bergeron.

Selon ce dernier, les Nordiques pourraient avoir trouvé de la stabilité à ce niveau pour plusieurs années.

«Je reviens à Québec et je crois que ça va se terminer ici», a-t-il laissé tomber.

Même les joueurs étaient étonnés

Michel Goulet est heureux mais amer

QUEBEC (PC) — Le retour de Michel Bergeron en a surpris plusieurs dans la Vieille capitale, hier. Même les joueurs de l'équipe se sont dit étonnés, quoique contents, de l'embauche de leur ancien pilote.

«Je savais qu'il allait rapidement se trouver du travail mais je suis surpris de le voir revenir à Québec, a signalé le capitaine Peter Stastny. Il s'agit d'une bonne nouvelle pour lui et pour l'équipe.»

Peter a reconnu en Bergeron de grande qualité d'entraîneur.

«C'est un homme qui évalue bien son équipe et qui sait construire une stratégie en fonction des joueurs qu'il a à sa disposition, a-t-il fait valoir. Il est flexible et ouvert à la discussion. Il sait s'ajuster aux situations.»

Le vétéran joueur de centre des Nordiques n'a cependant pas voulu dire si le retour de Bergeron signifiait que sa période de réflexion était terminée.

«Les orages dans ma tête ne sont pas encore apaisés. Je ne sais encore rien de mon avenir avec l'équipe. D'ailleurs, je préfère attendre un peu avant de faire connaître mes intentions», a-t-il indiqué.

De son côté, l'ailier gauche Michel Goulet s'est réjoui du retour du Tigre mais il a soutenu que sa venue n'allait pas changer radicalement son opinion sur l'organisation.

«C'est une bonne chose pour les Nordiques. On sait tous ce qu'il est capable de faire. C'est un entraîneur rempli de dynamisme. Malheureusement, il a fallu qu'il aille ailleurs pour que sa valeur soit reconnue. A ses derniers moments avec nous en 87, il était l'objet de toute sorte de commentaires déshonorants. Moi, j'ai toujours cru que c'était un coach exceptionnel», a-t-il rappelé.

Goulet s'est dit amèrement déçu de l'attitude des Nordiques qui n'ont pas pris sa défense à la fin de la saison.

«Je sais que j'ai connu une mauvaise saison mais je n'avais pas besoin qu'on me le répète à tous les jours. Les Nordiques auraient dû m'épauler davantage et dire que cette seule mauvaise saison en dix ans de carrière fait maintenant partie du passé. C'est le genre d'encouragement que Michel Bergeron peut apporter à un joueur», a-t-il soutenu.

Goulet a finalement indiqué qu'il n'aurait pas besoin de 20 rencontres avec son nouvel entraîneur pour savoir si les choses allaient fonctionner.

«On se connaît bien. Nous n'aurons pas besoin de présentation. Mais Michel n'est pas le seul à prendre les décisions.»

Un retour pour Côté?

Pour sa part, Alain Côté, dont la retraite a été annoncée officieusement à la fin de la saison, semblait avoir pris un coup de jeunesse lorsque joint à son domicile.

«Je suis surpris du retour de

Michel parce que la direction et Jean Perron lui-même disaient que l'entraîneur était



Mario Leclerc

en place pour plusieurs saisons», a-t-il d'abord rappelé.

«Mais je suis très content pour Michel et les Nordiques. Il a fait ses preuves. C'est un motivateur hors-pair pour qui les joueurs aiment jouer. D'ailleurs, il n'y a pas beaucoup de joueurs à New York

Chez le Canadien Peu de réactions

MONTREAL (PC) — Les joueurs du Canadien se sont passé le mot pour éviter de commenter vraiment le retour de Michel Bergeron à Québec, de façon à se concentrer exclusivement sur les Bruins de Boston.

«Je suis content pour lui», a été la déclaration la plus populaire de la journée.

A l'arrivée des journalistes dans le vestiaire après l'exercice d'hier, Patrick Roy a lancé, de façon à être entendu de tous: «Je suis bien content pour Michel, sauf qu'il va comprendre qu'il nous faut penser aux Bruins.»

Bobby Smith a déclaré qu'on pouvait lui mettre les mêmes paroles dans la bouche et Guy Carbonneau a lui aussi approuvé, disant qu'il ne voulait rien savoir de la nomination de Bergeron.

Il s'est contenté de la déclaration suivante: «On savait qu'il était né pour retourner à Québec, et c'est fait; nous aurons l'occasion d'en reparler l'an prochain.»

Après avoir refusé de commenter à son tour, Stéphane Richer a été le seul des joueurs interrogés à échapper une déclaration pertinente. Se disant lui aussi content pour Bergeron, il a ensuite avoué une certaine surprise «puisque il y a deux semaines à peine, Martin Madden disait qu'il n'y avait aucune chance de voir Michel Bergeron à Québec. . .»

Mats Naslund a lui aussi refusé de commenter, tandis que Larry Robinson s'est contenté de dire qu'il n'avait eu aucune réaction spéciale quand il a appris la nouvelle.

«Je savais que c'était un des endroits où il pouvait se retrouver, avec Los Angeles, a-t-il commenté, et plus rien ne me surprend. C'est une grosse décision qu'il a prise, mais nous avons des choses plus importantes à penser ici.»

«Tant mieux pour Bergeron», s'est contenté de dire Claude Lemieux, qui a consacré le gros de son temps à accorder une longue entrevue à un journaliste de Boston.

qui l'ont dénigré lors de son congédiement. C'était certainement le meilleur homme disponible dans les circonstances», a-t-il insisté.

Côté a par ailleurs mentionné qu'il songeait peut-être à participer à un autre camp d'entraînement avec les Nordiques l'an prochain.

«Sa venue a modifié mes plans. Je regarde cela d'un autre oeil maintenant. J'ai sué pour Michel pendant sept ans et il me semble que je serais capable de lui donner une autre saison. Prochaine, je vais m'asseoir avec Martin Madden et nous allons en discuter. Au départ, je devais le rencontrer pour définir mes nouvelles fonctions avec l'équipe mais je pense que notre discussion pourrait

prendre une autre tournure», a-t-il révélé.

Mentionnons finalement que Bergeron a fait savoir, hier, qu'il rencontrerait individuellement chacun de ses

joueurs à compter du 1er juillet.

«L'approche sera plus facile puisque je connais plusieurs joueurs», a dit Bergeron.

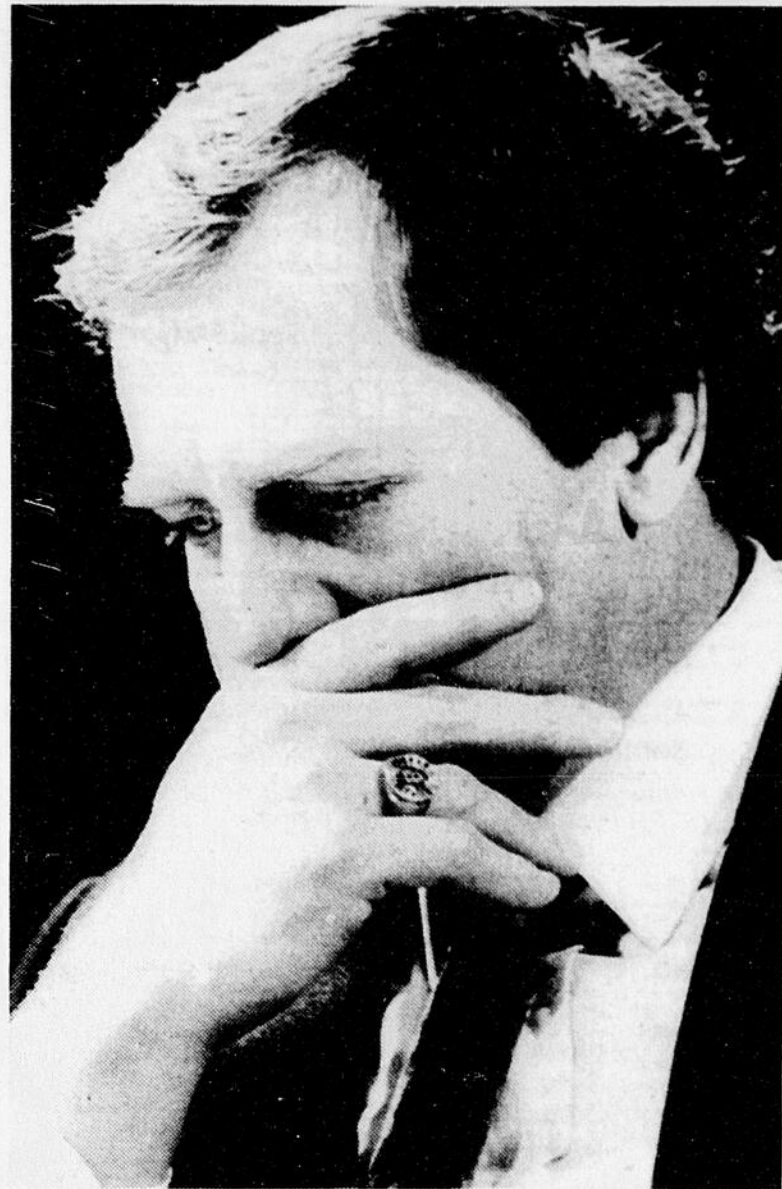

JEAN PERRON... a mentionné qu'il était maintenant assuré de ne pas faire de «coaching» au cours des deux prochaines années au moins.

(Laserphoto PC)

Jean Perron est soulagé

QUEBEC (PC) — Impliqué malgré lui dans la tourmente des Nordiques, la saison dernière, c'est avec soulagement que Jean Perron a délaissé, hier, le poste d'entraîneur-chef pour retourner dans le milieu plus reposant de l'administration.

Avec le retour de Michel Bergeron derrière le banc, Perron est revenu à ses fonctions premières quand il a été embauché par les Nordiques en juillet 1988: responsable du développement des jeunes joueurs de l'organisation.

C'est lui-même qui avait demandé au directeur général Martin Madden de quitter le travail d'entraîneur-chef qu'il avait hérité le 15 décembre dernier lorsque s'est déclarée la maladie de Ron Lapointe.

«Après réflexion en fin de semaine dernière, après avoir rencontré Martin Madden et lui avoir fait part de mon évaluation, j'ai pensé que pour l'avenir des Nordiques et celui de Jean Perron, il était préférable que M. Madden me relève de mes fonctions», a dit Perron, devant un groupe im-

posant de journalistes réunis dans une salle d'un hôtel de Québec.

En somme, l'ancien entraîneur remplira les mêmes fonctions qu'avant son séjour derrière le banc mais sans le titre de directeur général adjoint.

Là-dessus, Madden a expliqué qu'il avait toujours associé le travail d'adjoint au directeur général à une fonction de bureaucrate.

Ce qu'il veut surtout de Perron, c'est qu'il se rende sur le terrain et suive de près la progression des jeunes. Et c'est un travail qui ne peut se faire en demeurant entre quatre murs.

Un homme serein

«J'ai pris le collier dans un climat tumultueux au milieu de la saison dernière, après la maladie de Ron Lapointe, et j'ai fait de mon mieux avec mes adjoints, a encore dit Perron. Je me rends compte qu'il faut que je prenne du recul et que je revienne à ce que je faisais au début de la saison dernière.

«Je puis vous assurer que je

ne ferai pas de 'coaching' au cours des deux prochaines années au moins. Je pense que c'est préférable pour moi et les Nordiques de Québec», a ajouté Perron dont la présence derrière le banc était loin de faire l'unanimité.

Il a notamment eu maille à partir avec des vétérans comme Michel Goulet et Peter Stastny qui ne paraissaient pas sur la même longueur d'onde et cette situation de tension a rejailli sur l'équipe qui a connu la pire saison de sa courte existence dans la LNH.

C'est un homme serein, détendu et heureux qui s'est présenté devant la batterie de caméras et de reporters pour faire part de sa décision.

«Je voudrais dire une chose aujourd'hui: vous voyez devant vous une personne très relaxe, très en forme. Je me sens soulagé et je ne quitte absolument pas avec amertume, bien au contraire. Je suis plutôt dans de très bonnes dispositions et disposé à remplir les missions que Martin Madden voudra bien me confier», a dit Jean Perron, avant de répondre aux questions.

Les chiffres

Hockey

LIGUE NATIONALE

Demi-finale de sections
(Quatre de sept)

Section Adams

Jeudi, 6 avril
Hartford 2 Montréal 3
(Montréal mène 2-0)
Buffalo 3 Boston 5
(Série égale 1-1)

Samedi, 8 avril
Montréal 5 Hartford 4 (P)
(Montréal mène 3-0)
Boston 4 Buffalo 2
(Boston mène 2-1)

Dimanche, 9 avril
Montréal 4 Hartford 3
(Montréal gagne la série 4-0)
Boston 3 Buffalo 2
(Boston mène 3-1)

Mardi, 11 avril
Buffalo 1 Boston 4
(Boston gagne la série 4-1)

Section Patrick

Jeudi, 6 avril
Philadelphie 3 Washington 2
(Série égale 1-1)
NY Rangers 4 Pittsburgh 7
(Pittsburgh mène 2-0)

Samedi, 8 avril
Washington 4 Philadelphie 3 (P)
(Washington mène 2-1)
Pittsburgh 5 NY Rangers 3
(Pittsburgh mène 3-0)

Dimanche, 9 avril
Washington 2 Philadelphie 5
(Série égale 2-2)
Pittsburgh 4 NY Rangers 3
(Pittsburgh gagne la série 4-0)

Mardi, 11 avril
Philadelphie 8 Washington 5
(Philadelphie mène 3-2)

Jeudi, 13 avril
Washington 3 Philadelphie 4
(Philadelphie gagne la série 4-2)

Section Norris

Samedi, 8 avril
St. Louis 5 Minnesota 3
(St. Louis mène 3-0)
Detroit 2 Chicago 4
(Chicago mène 2-1)

Dimanche, 9 avril
Detroit 2 Chicago 3
(Chicago mène 3-1)
St. Louis 4 Minnesota 5
(St. Louis mène 3-1)

Mardi, 11 avril
Chicago 4 Detroit 6
(Chicago mène 3-2)
Minnesota 1 St. Louis 6
(St. Louis gagne la série 4-1)

Jeudi, 13 avril
Detroit 1 Chicago 7
(Chicago gagne la série 4-2)

Section Smythe

Samedi, 8 avril
Calgary 4 Vancouver 0
(Calgary mène 2-1)
Los Angeles 0 Edmonton 4
(Edmonton mène 2-1)

Dimanche, 9 avril
Los Angeles 3 Edmonton 4
(Edmonton mène 3-1)
Calgary 3 Vancouver 5
(Série égale 2-2)

Mardi, 11 avril
Vancouver 0 Calgary 4
(Calgary mène 3-2)
Edmonton 2 Los Angeles 4
(Edmonton mène 3-2)

Samedi, 15 avril
Vancouver à Calgary, 20h05
Edmonton à Los Angeles, 22h35

FINALES DE SECTION

Section Adams

Montréal vs. Boston
Lundi
Boston à Montréal, 19h35

Mercredi
Boston à Montréal, 19h35

Les marqueurs

	B.	P.	Pts.	Pén
Smith	4	2	6	0
Skrudland	2	3	5	8
Carbonneau	1	4	5	0
Svoboda	0	5	5	4
Naslund	2	2	4	0
McPhee	2	2	4	2
Courtneall	2	1	3	2
Richer	2	0	2	0
Walter	1	1	2	0
Keane	1	1	2	9
Chelios	0	2	2	10
Dufresne	1	0	1	2
Green	0	1	1	2
Gilchrist	0	1	1	4
Corson	0	1	1	29
Roy	0	0	0	2
Robinson	0	0	0	4
Ludwig	0	0	0	10
Martinson	0	0	0	10
Lemieux	0	0	0	23
Gainey	0	0	0	0
Desjardins	0	0	0	0
Thibaudeau	0	0	0	0
Lumme	0	0	0	0
Brunet	0	0	0	0
Lebeau	0	0	0	0
Hayward	0	0	0	0
Exelby	0	0	0	0

Vendredi 21 avril
Montréal à Boston, 19h35

Dimanche 23 avril
Montréal à Boston, 19h05

Mardi 25 avril
x Boston à Montréal, 19h35

Jeudi 27 avril
x Montréal à Boston, 19h35

Samedi 29 avril
x Boston à Montréal, 20h05

Section Patrick

Pittsburgh vs. Philadelphie
Lundi
Philadelphie à Pittsburgh, 19h35

Mercredi
Philadelphie à Pittsburgh, 19h35

Vendredi 21 avril
Pittsburgh à Philadelphie, 19h35

Dimanche 23 avril
Pittsburgh à Philadelphie, 19h05

Mardi 25 avril
x Philadelphie à Pittsburgh, 19h35

Jeudi 27 avril
x Pittsburgh à Philadelphie, 19h35

Samedi 29 avril
x Philadelphie à Pittsburgh, 19h35

Section Norris

Chicago vs. St. Louis
Mardi
Chicago à St. Louis, 20h35

Jeudi
Chicago à St. Louis, 20h35

Samedi 22 avril
St. Louis à Chicago, 20h35

Lundi 24 avril
St. Louis à Chicago, 20h35

Mercredi 26 avril
x Chicago à St. Louis, 20h35

Vendredi 28 avril
x St. Louis à Chicago, 20h35

Dimanche 30 avril
x Chicago à St. Louis, 19h05

LES MARQUEURS

	B.	P.	Pts.
Savard, Chi	4	9	13
Yerman, Det	5	5	10
Kerr, Phi	4	6	10
Gretzky, LA	2	8	10
Propp, Phi	6	3	9
Creighton, Chi	4	5	9
Colfe, Pgh	2	7	9
Messier, Edm	1	8	9
Zevel, STL	6	2	8
Presley, Chi	5	3	8
Tocchet, Phi	5	3	8
Hull, STL	4	4	8
Turgeon, Buf	3	5	8
Oates, Det	0	8	8

LIGUE AMERICAINE

Coupe Calder

Quarts de finale
(Quatre de sept)
Série A
New Haven — Sherbrooke
Mardi, 4 avril
New Haven 4 Sherbrooke 6

Championnat mondial

Calendrier du groupe A

Heures de l'Est (A Stockholm)

Samedi 15 avril

Tchéc. vs. RFA 6h30
URSS vs. E.-U. 10h
Canada vs. Finlande 10h
Suède vs. Pologne 13h30

Dimanche 16 avril

Finlande vs. Tchéc. 10h
E.-U. vs. Suède 10h
Canada vs. Pologne 13h30
RFA vs. URSS 13h30

Mardi 18 avril

Canada vs. E.-U. 6h30
Tchéc. vs. Pologne 10h
URSS vs. Finlande 10h
Suède vs. RFA 13h30

Mercredi 19 avril

URSS vs. Pologne 6h30
RFA vs. Canada 10h
E.-U. vs. Tchéc. 10h
Finlande vs. Suède 13h30

Vendredi 21 avril

Pologne vs. Finlande 6h30
URSS vs. Tchéc. 10h
RFA vs. E.-U. 10h
Suède vs. Canada 13h30

Samedi 22 avril

Tchéc. vs. Suède 10h
Canada vs. URSS 13h30

Dimanche 23 avril

E.-U. vs. Finlande 10h
Pologne vs. RFA 13h30

Lundi 24 avril

Tchéc. vs. Canada, 10h
Suède vs. URSS 13h30

Mardi 25 avril

Pologne vs. E.-U. 10h
Finlande vs. RFA 13h30

SERIES

Mercredi 26 avril

5 vs. 8, 10h
6 vs. 7, 13h30

Jeudi 27 avril

1 vs. 4, 10h
2 vs. 3, 13h30

Vendredi 28 avril

6 vs. 8, 10h
7 vs. 5, 13h30

Samedi 29 avril

2 vs. 4, 10h
3 vs. 1, 13h30

Dimanche 30 avril

8 vs. 7, 7h
5 vs. 6, 11h

Lundi 1er mai

4 vs. 3, 8h
1 vs. 2, midi

(Sherbrooke mène 1-0)
Vendredi, 7 avril
New Haven 4 Sherbrooke 7
(Sherbrooke mène 2-0)

Dimanche, 9 avril
Sherbrooke 3 New Haven 5
(Sherbrooke mène 2-1)

Mercredi, 12 avril
Sherbrooke 5 New Haven 6 (P)
(Série égale 2-2)

Vendredi, 14 avril
New Haven 4 Sherbrooke 1
(New Haven mène 3-2)

Dimanche, 16 avril
Sherbrooke à New Haven, 5 p.m.

Mardi, 18 avril
x New Haven à Sherbrooke, 7:30 p.m.

Série B

Moncton — Halifax
Jeudi, 6 avril
Moncton 5 Halifax 2
(Moncton mène 1-0)

Samedi, 8 avril
Moncton 5 Halifax 4
(Moncton mène 2-0)

Lundi, 10 avril
Halifax 1 Moncton 5
(Moncton mène 3-0)

Mercredi, 12 avril
Halifax 2 Moncton 5
(Moncton gagne la série 4-0)

Série C

Newmarket — Adirondack
Jeudi, 6 avril
Newmarket 3 Adirondack 7
(Adirondack mène 1-0)

Samedi, 8 avril
Newmarket 6 Adirondack 2
(Série égale 1-1)

Mardi, 11 avril
Adirondack 7 Newmarket 4
(Adirondack mène 2-1)

Vendredi, 14 avril
Adirondack 9 Newmarket 7
(Adirondack mène 3-1)

Samedi, 15 avril
Newmarket à Adirondack, 7:30 p.m.

Lundi, 17 avril
x Adirondack à Newmarket, 7:30 p.m.

Mercredi, 19 avril
x Newmarket à Adirondack, 7:30 p.m.

Série D

Utica — Hershey
Jeudi, 6 avril
Utica 1 Hershey 6
(Hershey mène 1-0)

Samedi, 8 avril
Utica 1 Hershey 6
(Hershey mène 2-0)

Mardi, 11 avril
Hershey 2 Utica 3
(Hershey mène 2-1)

Jeudi, 13 avril
Hershey 3 Utica 2
(Hershey mène 3-1)

Samedi, 15 avril
Utica à Hershey, 7:30 p.m.

Lundi, 17 avril
x Hershey à Utica, 7:35 p.m.

Mercredi, 19 avril
x Utica à Hershey, 7:30 p.m.
x: si nécessaire.

JUNIOR MAJEUR

Séries éliminatoires (Demi-finale)

(Quatre de sept)
Hull — Victoriaville
Vendredi, 7 avril
Victoriaville 6 Hull 5
(Victoriaville mène 1-0)

Dimanche, 9 avril
Hull 5 Victoriaville 4 (P)
(Série égale 1-1)

Lundi, 10 avril
Victoriaville 4 Hull 3 (P)
(Victoriaville mène 2-1)

Vendredi, 14 avril
Hull 3 Victoriaville 5
(Victoriaville mène 3-1)

Dimanche, 16 avril
Victoriaville à Hull 19h30

Mardi, 18 avril
x Hull à Victoriaville 19h30

Mercredi, 19 avril
x Victoriaville à Hull 19h30

Laval — Shawinigan

Vendredi, 7 avril
Shawinigan 5 Laval 6 (P)
(Laval mène 1-0)

Lundi, 10 avril
Laval 4 Shawinigan 3
(Laval mène 2-0)

Mercredi, 12 avril
Shawinigan 4 Laval 2
(Laval mène 2-1)

Vendredi, 14 avril
Laval 5 Shawinigan 6
(Série égale 2-2)

Dimanche, 16 avril
Shawinigan à Laval 19h30

Mercredi, 19 avril
x Laval à Shawinigan 19h30

Jeudi, 20 avril
x Shawinigan à Laval 19h30

x: si nécessaire

LES MARQUEURS

	B.	P.	Pts.
Quintin J-Francois, Sha	8	13	21
Cadieux Steve, Sha	7	11	18
Roenick Jeremy, Hul	6	12	18
Savage Réginald, Vic	9	8	17
Gauthier Daniel, Vic	7	10	17
Racine Yves, Vic	2	15	17
Audette Donald, Lav	8	7	15
Alston Jan, STJ	6	9	15
Nester Kelly, Hul	3	12	15
Tardif Alain, Vic	6	8	14
Godin Réal, Vic	5	9	14
Matteau Stéphane, Hul	8	5	13

Baseball

LIGUE NATIONALE

SOMMAIRES

Montréal 300 300 001—7 13 2
Pittsburgh 001 001 040—6 11 1
DeMartinez, Burke (8), Hesketh (G.1-0) (8), McGaffigan (VS.1) (9) et Fitzgerald, Walk, Taylor (4), Landrum (6), Heaton (8), Medvin (P.0-1) (9) et LaValliere.

Chicago 210 120 000—6 10 0
Phil 110 001 010—4 7 0
Sanderson (G.1-0), Schradl (6), Williams (VS.5) (8) et Girardi, Ruffin (P.0-2), Howell (4), Harris (6), Parrett (9), McWilliams (9) et Daulton. C:Phi — Jordan (1).

CLASSEMENT

	G.	PMoy.	Diff
Chicago	7	2	778
Philadelphie	6	3	667
Montréal	5	5	500 2:1:2
New York	3	5	375 3:1:2
Pittsburgh	3	6	333 4
St. Louis	2	5	286 4

Section Ouest

Samedi 8 avril
New York 2 Montréal 3
Pittsburgh 3 Chicago 5
St. Louis 4 Philadelphie 5
San Diego 2 Houston 6
San Francisco à Cincinnati, remis
Los Angeles à Atlanta, remis

Dimanche 9 avril
New York 2 Montréal 1
St. Louis 15 Philadelphie 3
Los Angeles 4 Atlanta 2
San Francisco 9 Cincinnati 1
Pittsburgh 3 Chicago 8
San Diego 5 Houston 4 (12 manches)

Section Est

Lundi 10 avril
Montréal 6 Philadelphie 7
Cincinnati 8 Houston 3
Atlanta 2 San Diego 5
Los Angeles 7 San Francisco 4

Mardi 11 avril
St. Louis 4 Chicago 5
New York 3 Pittsburgh 4 (11 manches)
Montréal 2 Philadelphie 6
Cincinnati 3 Houston 5
Atlanta 2 San Diego 3
Los Angeles 3 San Francisco 8

Mercredi 12 avril
Montréal 3 Philadelphie 6
Cincinnati 3 Houston 1
St. Louis 2 Chicago 3
Atlanta 5 San Diego 0
Los Angeles 1 San Francisco 3

Section Centre

Jeudi 13 avril
New York 2 Pittsburgh 4
Houston 4 Los Angeles 2 (15 manches)
Atlanta 4 San Diego 1

Vendredi 14 avril
Montréal 7 Pittsburgh 6
Chicago 6 Philadelphie 4
New York 9 St. Louis 4
Houston à Los Angeles, 22h05
Cincinnati à San Diego, 22h05
Atlanta à San Francisco, 22h35

Samedi 15 avril

LANCEURS PREVUS

Montréal (Johnson 0-1) à Pittsburgh (Dunne 0-0), 13h35.
Houston (Knepper 0-2) à Los Angeles (Hershiser 1-1), 16h05.
New York (Gooden 2-0) à St. Louis (Heinkel 0-0), 16h05.
Atlanta (P. Smith 0-1) à San Francisco (Robinson 0-1), 16h05.
Chicago (Sutcliffe 2-0) à Philadelphie (Youmans 0-1), 19h05.
Cincinnati (Browning 2-0) à San Diego (Hurst 1-1), 22h05.

LES MENEURS

	MJAB	PCS.	Moy.
Hayes, Phi	8	26	11 14 538
Butler, SF	8	33	6 15 455
O'Neill, Cin	8	34	5 15 441
Wallach, Mtl	7	24	4 10 417
Webster, Chi	8	29	6 12 414
Pena, STL	6	27	2 11 407
Perry, Atl	9	32	4 13 406
Elster, NY	7	25	3 10 400
Clark, SF	8	33	9 13 394
Jones, Phi	8	21	6 8 381

Au bâton (19 apparitions) — Hayes, Philadelphie, .538; Butler, San Francisco, .455; O'Neill, Cincinnati, .441; Wallach, Montréal, .417; Webster, Chicago, .414.
Points — Hayes, Philadelphie, 11; RThompson, San Francisco, 10; GDavis, Houston, 9; WClark, San Francisco, 9; Walton, Chicago, 9.
Points produits — Guerrero, St. Louis, 12; Hayes, Philadelphie, 12; Mitchell, San Francisco, 11; GDavis, Houston, 9; 5 à égalité à 8.
Coups sûrs — Butler, San Francisco, 15; O'Neill, Cincinnati, 15; Hayes, Philadelphie, 14; 5 à égalité à 13.
Doubles — Doran, Houston, 7; Blauer, Atlanta, 4; Butler, San Francisco, 4; Caminiti, Houston, 4; GDavis, Houston, 4; Reed, Cincinnati, 4; Strawberry, New York, 4.
Triplets — 16 à égalité à 1.
Circuits — Hayes, Philadelphie, 4; Dalton, Philadelphie, 3; GDavis, Houston, 3; Guerrero, St. Louis, 3; Mitchell, San Francisco, 3; Schmidt, Philadelphie, 3.
Buts volés — TGwynn, San Diego, 5; Strawberry, New York, 4; Webster, Chicago, 4; Young, Houston, 4; GFry, Atlanta, 3.

LIGUE AMERICAINE

SOMMAIRES

Minnesota 012 101 000—5 5 0
New York 000 050 21x—8 12 2
Viola, Cook (P.0-1) (6), Reardon (8) et Laudner; Leiter (G.1-1), Guetterman (VS.2) (9) et Slaught C:NY — Balboni (1).

Baltimore 100 010 020—4 3 1
Boston 000 202 30x—7 12 1
Schmidt (P.0-1), Thurmond (6) et Tetteleton; Dopson (G.2-0), Stanley (VS.1) (8) et Gedman. C:Bal — Bradley (2).

CLASSEMENT

	G.	PMoy.	Diff.
Kansas City	000 000 000—0 2 0		
Toronto	000 000 21x—3 11 1		
Oakland	010 114 000—7 13 1		
Chicago	001 020 001—4 9 3		
Detroit	020 000 000—2 9 1		
Texas	100 000 120—4 7 1		
Cleveland	010 011 100—4 9 2		
Milwaukee	010 003 22x—8 8 2		

Section Est

Jeudi 13 avril
Cleveland 10 Boston 6
Texas 8 Milwaukee 1
Toronto 3 New York 5
Oakland 0 Californie 5
Chicago 1 Seattle 9
Baltimore

Sommaires

JUNIOR MAJEUR

Laval 5 Shawinigan 6

Première période

1. Shawinigan, Daniel Bock (4) (S. Groleau, Y. Bergeron) 9:08

Pénalités — Audette Lav 1:40, Groleau Sha 3:09, Larivière Lav 9:38, Hébert Sha, Lapointe Lav 14:55, Equipe Sha 15:41, Deeks Sha 17:15

Deuxième période

2. Laval, Donald Audette (7) (D. Chalifoux, G. Odjick) 7:02

3. Shawinigan, Francois Picard (2) (S. Dorigny, K. Pavich) 7:59

4. Shawinigan, Steve Cadieux (6) (Y. Bergeron) 10:59

5. Shawinigan, Steve Cadieux (7) (J. Quintin, K. Pavich) (an) 14:37

6. Shawinigan, J-Francois Quintin (8) (S. Cadieux, D. Bock) (an) 16:46

Pénalités — Groleau Sha, Lapointe Lav 5:06, Quintin Sha 8:40, Carrier Sha, Lapointe Lav 12:28, Odjick Lav (min. et maj.), Picard Sha (maj.) 14:01, Dubois Lav (min. et maj.), Nadeau Sha (min. et maj.) 14:46, Parent Lav 15:43, Brisebois Lav 16:19, Audette Lav, Bergeron Sha (inc.), Caron Lav (inc.), Carrier Sha 19:27.

Troisième période

7. Laval, Patrice Brisebois (6) (D. Chalifoux, G. Odjick) 2:14

8. Laval, Normand Demers (2) (P. Brisebois) 9:45

9. Laval, Donald Audette (8) (G. Odjick, C. Mantha) 10:17

10. Shawinigan, Yan Bergeron (5) (E. Nadeau, D. Bock) 11:23

11. Laval, Steve Parent (2) (E. Dubois, D. Chalifoux) 15:49

Pénalités — Hébert Sha 2:06, Deeks Sha (maj.), Gingras Lav (maj.) 4:51, Groleau Sha 6:29.

Gardiens — Laval: Ghislain Lefebvre et Boris Rousson; Shawinigan: Dominic Roussel.

Tirs au but:

Laval 9 10 20- 39
Shawinigan 7 12 5- 24
Arbitre — Luc Miville.
Assistance — 3,341.

Hull 3 Victoriaville 5

Première période

1. Hull, Stéphane Matteau (8) (C. Russell, J. Roenick) 4:33

2. Victoriaville, Eric Pinard (7) (R. Godin, Y. Racine) 5:04

3. Hull, Kelly Nester (3) (S. Matteau, J. Roenick) 18:27

Pénalités — Bourgeois Vic 8:22, Dykhuis Hul 14:14, Gauthier Vic, Russell Hul 18:05.

Deuxième période

4. Hull, Kenzie MacDermid (3) 2:15

5. Victoriaville, Chris Bartolone (1) (D. Gauthier, A. Tardif) 6:30

6. Victoriaville, Dany Nolet (5) (A. Tardif) 12:34

7. Victoriaville, Daniel Gauthier (7) 18:06

Pénalités — Fiset Vic 3:47, Nester Hul 5:32, Blain Hul 7:54, Pinard Vic 13:00.

Troisième période

8. Victoriaville, Alain Tardif (6) (D. Nolet, M. Lamothe) 3:02

Pénalités — Charbonneau Hul (min.), Tardif Vic (double min.) 5:53.

Gardiens — Hull: Johnny Lorenzo; Victoriaville: Stéphane Fiset.

Tirs au but:

Hull 10 9 12- 31
Victoriaville 12 8 6- 26
Arbitre — Lachapelle Luc.
Assistance — 2,996.

LIGUE NATIONALE

Jeu

Calgary 3 Vancouver 6

Première période

1. Calgary, MacInnis J. (Otto) 15:50 (an)

Pénalités — MacInnis Cal 5:38, Fleury Cal 9:50, Sandlak Vcr 14:06, Nattress Cal, G.C. Adams Vcr majeure, inconnue de match 16:23, Vernon Cal purgée par Peplinski 17:57.

Deuxième période

2. Vancouver, Linden 2 (Skriko, Snepsts) 2:32 (dn)

3. Calgary, Peplinski 1 (T. Hunter, Otto) 9:29

4. Vancouver, Sandlak 1 (Bridgman, Bozek) 17:26

5. Vancouver, Sutter 1 (Skriko, Bradley) 19:29

6. Vancouver, Butcher 1 (Bozek, Sandlak) 19:44

Pénalités — Smith Vcr 1:45, Nordmark Vcr 4:12, Peplinski Cal 15:12.

Troisième période

7. Calgary, Loob 5 (Nattress, Mullen) 5:16 (dn)

8. Vancouver, Bradley 3 (Skriko, Butcher) 14:23

9. Vancouver, Sutter 2 19:16 (fd)

Pénalités — T. Hunter Cal 2:42, Patterson Cal 3:27, Linden Vcr 7:57, Birdgman Vcr 20:00.

Tirs au but:

Calgary 4 11 17- 32
Vancouver 8 10 7- 25

Gardiens — Calgary: Vernon (P. 3-3); Vancouver: McLean (G. 2-2).

Avantages numériques — Calgary: 1-5; Vancouver: 0-6.

Arbitre — Andy van Hellemond; **Juges de lignes** — Ron Finn, Pat Dapuzzo.

Assistance — 16,101.

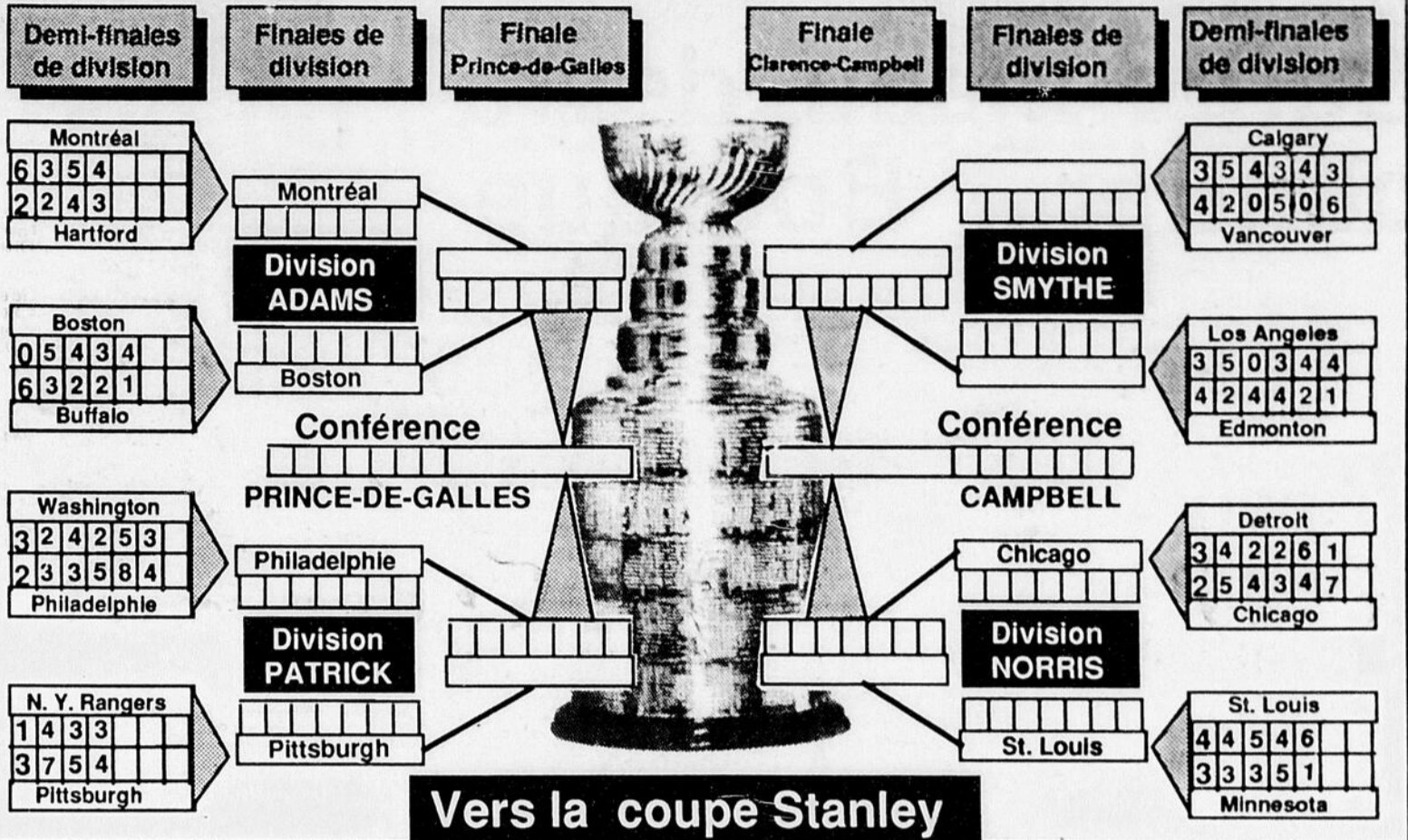

Sport en bref

Lafleur de retour

MONTREAL (PC) — Guy Lafleur sera de retour avec les Rangers de New York l'an prochain, s'il faut en croire son agent Georges Guilbeault.

Le contrat d'une saison signé par Lafleur l'an dernier

était assorti d'une année d'option et, selon cette entente, la direction des Rangers devait lui signifier dans les cinq jours suivant la fin de la saison de l'équipe si elle entendait se prévaloir de cette option.

Chose qui a été faite par Phil Esposito cette semaine. Après avoir étudié l'offre,

Lafleur a indiqué hier qu'il s'alignera de nouveau pour les Rangers la saison prochaine.

Hier matin, des rumeurs voulaient que Lafleur se retrouve avec les Nordiques de Québec l'an prochain à la suite du retour de Michel Bergeron à la barre de l'équipe québécoise.

Egalité

HILTON HEAD ISLAND (AP) — Payne Stewart et Kenny Perry ont remis des cartes de 67 et sont demeurés à égalité en tête à l'issue de la deuxième ronde de la Classique Heritage, qui offre \$800,000 en prix.

Vente pré-saison

Roulotte

Modèle 5 roues, (Fithwhells) 1989

\$14,995⁰⁰

A partir de

Tente-roulotte

6 places, neuve

\$3,995⁰⁰

A partir de

Avec tout achat de motorisé

en inventaire

TRAVELAIRE

22'-24'-26'-28'

Gratuit:

- Air climatisé
- Auvent
- Antenne de T.V.

Une valeur de

\$3,000⁰⁰

Installation comprise

Roulotte

1989

\$8,495⁰⁰

A partir de

FAUT VOIR

DALLAIRE

EQUIPEMENT

343-3758

ST-BRUNO

■ **St-Bruno**

560, Melancon

343-3758

■ **Jonquière**

2889, du Royaume

548-9124

Opéré par Les Entreprises Germain Dallaire

Un des meilleurs défenseurs

Carbonneau devra contrer... Bourque

MONTREAL (PC) — Contre la plupart des équipes, Guy Carbonneau s'occupe d'embêter le meilleur centre offensif. Mais contre les Bruins de Bos-

ton, le meneur à l'attaque est Raymond Bourque, et c'est donc un défenseur qu'il faut menotter.

«C'est un peu différent, mais la base est la même», explique Carbonneau, qui précise qu'il faut essayer de contrer un défenseur de la trempe de Bourque, Paul Coffey ou Gary Suter derrière son filet, avant même qu'il puisse mettre un jeu en marche.

Celui-ci et Bourque se sont récemment échangé des compliments élogieux, qui ont été rapportés dans un article du magazine du Canadien.

Chacun parlait également de sa stratégie en face de l'autre.

«Je suis souvent le troisième homme dans le territoire adverse et je réagis selon ce que font mes deux ailiers», expliquait Carbonneau.

Ce n'est pas comme surveiller un attaquant, qui peut être partout sur la glace. Bourque, lui, est toujours en face de moi, c'est lui qui doit amorcer le jeu.»

Pour Carbonneau, Bourque «est un des deux ou trois meilleurs, sinon le meilleur défenseur du circuit. C'est un joueur capable de contrôler le match, comme Coffey, Gretzky et Lemieux. Il peut ralentir ou accélérer le déroulement d'une rencontre, selon que son équipe domine ou tire de l'arrière.

Il se sert bien de son physique imposant, c'est un bon passeur, il a un tir précis et il excelle en défensive. Il a vraiment tout.

«J'aimerais le voir évoluer avec les Oilers ou Mario Lemieux, ou simplement le voir manoeuvrer sur une patinoire plus grande», déclare encore Carbonneau, qui dit aussi: «Je pense qu'il est l'âme des Bruins.

Je suis certain que même si les partisans des Bruins demeurent fidèles à Bobby Orr, ils se sentent en confiance avec Bourque. Sans lui, les Bruins ne formeraient pas une équipe de premier plan.»

Carbonneau dérange Bourque

Bourque retourne les compliments en étant aussi élogieux, sinon plus.

«Non seulement Carbonneau peut contrer individuellement les meilleurs joueurs d'une équipe, dit-il, mais il peut neutraliser le jeu d'ensemble d'une formation.

Grâce à son sens de l'anticipation étonnant, il est un des rares joueurs défensifs capables de contrôler un match de hockey. Même si je n'aime

pas l'avouer, je connais peu de joueurs dans l'histoire qui lui soient comparables en défensive.

«Si tu opposes un avant à un défenseur, celui-ci a de bonnes chances d'en sortir gagnant. Il peut l'éliminer du jeu, l'attirer puis faire une longue passe, un peu comme le fait Petr Svoboda. Habituellement mes adversaires ont une stratégie collective contre moi. Mais Carbonneau, c'est surtout en zone offensive qu'il me gêne. Il est tout le temps dans mes jambes. Il est brave aussi: il se jette constamment devant les tirs. Il faut être un peu fou. J'aimerais savoir comment il fait.»

Le «secret de Carbo»

Carbonneau a dévoilé son «secret» à son rival: «Le temps fait les réputations, dit-il. Tout le monde sait que je



Guy Robillard

m'élanche souvent sur la glace pour bloquer la rondelle. Maintenant, les défenseurs hésitent avant de décocher un lancer, ce qui me permet de gagner une fraction de seconde.»

Au sujet du risque de blessures, Carbo a souvent expliqué qu'il s'agissait d'une question d'expérience et de



PATRICK ROY... s'est amusé à lancer quelques rondelles vers son adjoint Brian Hayward, au cours de l'exercice d'hier du Canadien à Verdun.

(Laserphoto PC)

synchronisme. Dans le magazine du Canadien, il précise qu'il ne regarde même pas qui tire au but, ce qui l'empêche d'avoir peur des Al McInnis et autres défenseurs aux tirs redoutables.

«Je me concentre plutôt sur la rondelle», dit-il.

Bourque n'ose plus lancer

Quoi qu'il en soit, il dérange Bourque quand les Bruins ont l'avantage numérique.

«Chaque fois que je m'élanche, explique celui-ci, je l'aperçois du coin de l'oeil prêt à glisser et, la plupart du temps, la rondelle ne se rend pas au but. J'en suis rendu au point où je ne veux plus décocher de tir, je sais qu'il l'arrêtera. Je cherche plutôt à refiler la rondelle à un coéquipier.»

A son tour, Carbo retourne

le compliment: s'il se tient si près de lui, c'est «parce qu'il termine toujours parmi les trois premiers au chapitre des tirs au but. Il n'essaie jamais d'enfoncer le gardien, mais se concentre à viser le filet.»

Carbonneau apprécie aussi la personnalité simple, «les deux pieds sur terre», de son rival, en qui il voit dans le vestiaire un «grand frère à qui on peut tout confier».

Bourque, lui, n'a qu'un reproche à faire au détenteur du trophée Frank Selke: «Il parle beaucoup sur la glace. Il est si confiant qu'il semble parfois presque arrogant. Cela peut devenir assommant.»

Mais n'est-ce pas là un autre «truc»? De toute façon, convient Bourque, «je dois avouer que c'est son jeu qui m'embête le plus.»

Dave Taylor promet que "ça va barder"

LOS ANGELES (PC) — Dave Taylor prévient que «ça va barder au Forum» ce soir lorsque les Kings de Los Angeles recevront les Oilers d'Edmonton lors du septième et décisif match de leur demi-finale de la section Smythe.

Mais Taylor convient que la foule bruyante du Forum ne devrait pas se révéler un facteur déterminant dans la tentative des Kings d'éliminer les champions en titre de la coupe Stanley.

«Ce n'est pas cela qui nous assurera la victoire, a-t-il révélé après le gain de 4-1 des Kings aux dépens des Oilers, jeudi soir, provoquant la présentation d'un septième match ce soir. Nous devons produire sur la patinoire.

«Les Oilers ont déjà connu des situations semblables à quelques reprises. Ils ont remporté plusieurs cham-

pionnats. Plusieurs de leurs joueurs savent ce qu'il faut faire dans ces situations.»

Wayne Gretzky, celui qui a guidé les Oilers à quatre conquêtes de la coupe Stanley avant d'être échangé aux Kings l'été dernier, mentionne que «l'équipe que l'on ne veut pas affronter dans un septième match des séries, c'est bien les champions en titre.

«Mais nous n'avons pas le choix, mais la chance nous favorise puisque nous bénéficions de l'avantage de la glace. Nos partisans seront déchainés.»

Le gardien Kelly Hrudefy, qui n'a pas encore subi la défaite à domicile depuis qu'il s'est joint aux Kings au mois de février, spécifie qu'il n'entendra pas la foule.

Effort maximum

«Je serai tellement

concentré sur le match que je vais rater la majeure partie de l'atmosphère», a dit Hrudefy, qui a joué un rôle important dans le redressement des Kings qui ont tiré de l'arrière 3-1 dans cette série.

Marty McSorley, lui aussi un ancien Oilers, s'attend à un effort maximum des deux équipes.

«Le rythme sera rapide et personne ne pourra se permettre de prendre les choses à la légère. L'équipe la plus affamée remportera la victoire.»

L'entraîneur des Oilers Glen Sather prévient que son équipe devra lancer plus souvent en direction de Hrudefy. Les Oilers ont obtenu seulement 23 lancers jeudi soir.

«On ne peut pas marquer si on ne lance pas au but.»

Neely: comme Lemieux

MONTREAL (PC) — Cam Neely est à l'image de Claude Lemieux: il marque plus de buts quand il joue de façon plus agressive.

Neely, un des éléments essentiels des Bruins de Boston, est un joueur robuste, qui frappe pour faire mal, doublé d'un excellent marqueur.

Le meilleur compteur de son équipe cette saison, devant le grand blessé Ken Linseman, il a cependant mis du temps à se mettre en marche et il a longtemps été pointé du doigt comme un des principaux responsables des déboires de son équipe.

Il s'est ressaisi vers la pause du match des étoiles et a finalement complété la saison avec une fiche de 37-38-75, trois points de mieux que la marque personnelle qu'il avait établie en 1986-87, à son arrivée à Boston.

Poussé dans le dos

De son propre aveu, Neely est un joueur qui doit être poussé dans le dos à l'occasion.

Terry O'Reilly ne s'est pas gêné pour le faire et vers le milieu du mois de mars, il a passé de longues périodes sur le banc lors de matches contre les Penguins de Pittsburgh et les Nordiques de Québec.

A son match suivant, contre les Flyers de Philadelphie, il revenait à son style plus agressif et obtenait un but et une passe.

Puis il n'a amassé que deux points à ses sept dernières rencontres, mais il vient de marquer cinq buts en cinq matches dans la série contre les Sabres de Buffalo.

«Il n'y a aucun doute que je dois prêcher par l'exemple, confiait-il récemment. Je ne suis pas un joueur flamboyant, mais il m'arrive d'essayer de l'être. Je dois plutôt foncer dans les coins, frapper mes adversaires... et quelquefois j'ai besoin qu'on me le rappelle.»

Parions que ce ne sera pas nécessaire à partir de lundi, quand il se frottera au Canadien.

Les Expos l'emportent 7-6 à Pittsburgh

L'attaque prend la relève de Burke

PITTSBURGH (PC) - Tim Burke est tombé en panne mais l'attaque s'est remise en marche et les Expos l'ont emporté 7-6 contre les Pirates de

Pittsburgh, hier. Andy McGaffigan a mis fin au match en obtenant une balle à double-jeu -- sur son seul lancer à Glenn Wilson --

avec les buts remplis. Joe Hesketh a remporté la victoire alors que les Expos ont totalisé 13 coups sûrs -- un sommet cette saison. Leur

moyenne était de 6.4 coups sûrs.

Damaso Garcia et Andres Galarraga ont marqué fort, obtenant trois coups sûrs chacun. Un simple de Wallace Johnson a brisé l'égalité de 6-6 à la neuvième.

Comme frappeur suppléant, Johnson est 2-en-5 et il a déjà produit quatre points. Il a claqué l'offrande de Scott Melvin Burke, lui, a jeté de l'huile sur le feu au lieu de l'éteindre. En relève à Dennis Martinez, il n'a rien fait qui vaille.

R.J. Reynolds a frappé son premier lancer en lieu sûr (un double) pour produire un point. Junior Ortiz a suivi avec un simple de deux points au champ opposé.

Le temps de le dire, c'était 6-6 et il n'était plus là. C'est le baseball.

Les Expos ont frappé tôt dans le match et ils menaient 6-1 après trois manches et demie et l'avance avait été réduite à 6-2 après six manches. Les Pirates ont marqué quatre fois en huitième pour égaler les chances.

L'estomac dans la... gorge

PITTSBURGH (PC) - «J'avais l'estomac dans la... gorge.»

Andy McGaffigan n'a pas... retardé le match. Il n'a effectué qu'un lancer -- une rapide à l'intérieur -- à Glenn Wilson pour mettre fin au match.

«C'est un frappeur de balles rapides et je suis un lanceur de balles rapides. J'ai eu le meilleur contre lui ce soir et une autre fois, ce sera lui.»

McGaffigan s'est amené avec les buts remplis pour prendre la relève de Joe Hesketh. Rex Hudler n'avait pas aidé en échappant, à l'arrêt-court, un roulant du premier du premier frappeur, Jose Lind.

Tim Wallach (eh oui) a amorcé le double-jeu gagnant (5-4-3). Il venait de remplacer Tom Foley par mesure défensive.

Le match n'a pas été un classique. Les Pirates ont profité de l'inefficacité de Tim Burke, à la huitième, pour marquer quatre points.

«C'est dommage pour Den-

nis Martinez mais dans le baseball, il n'y a aucune garantie. Il a bien lancé -- neuf coups sûrs en sept manches et deux tiers.»

«On dirait qu'avec nous, ce n'est jamais simple. Des matchs comme ça, c'est une façon de vieillir plus vite...»

Wallace Johnson a produit le point gagnant, à la neuvième. C'est son quatrième point produit, déjà. Il en a eu trois, l'an passé.

Utilisé comme frappeur suppléant, il a poussé dans la droite une balle fronde de Scott Melvin avec un compte d'une balle et deux prises.

«C'est la première fois que je l'affrontais mais il vient des Giants. Je sais que là-bas, ils utilisent des changements de vitesse et lancent la balle fronde.»

Au total, les Expos ont réussi 13 coups sûrs, 10 contre le partant Bob Walk. Damaso Garcia et Andres Galarraga en ont réussi trois chacun.

Garcia a claqué un triple, un double, un simple, et obte-

nu un but sur balles.

Un circuit et il aurait obtenu un carrousel. «Non, j'avoue que je n'y ai pas pensé. Je totalise 32 circuits en sept ans.»

DU 12 AU 16 AVRIL

VISITEZ

NATURE

Pavillon Sportif de l'UQAC

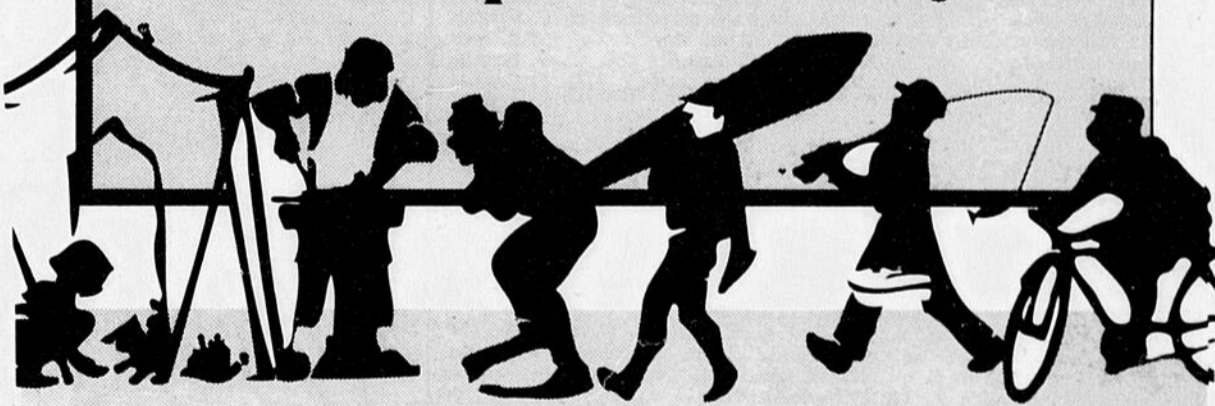

150 EXPOSANTS

Animation - Démonstration - Concours et plus encore...

Geneviève de l'émission "Geneviève et Bibi", sera à Expo-Nature samedi de 10h00 à 16h00.

Une collaboration de:

Inter-Canada



HEURES D'OUVERTURE:
Samedi de 10h00 à 22h00
Dimanche de 10h00 à 18h00
En après-midi
Défi Coca-Cola en vélo de montagne
Démonstration de vélo polo
Parade de modes

Coke

Jean-Guy Bergeron
distributeur de la bière 50

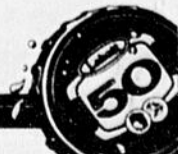

le QUOTIDIEN

ATTEINDRE VOS OBJECTIFS!

EN UN TEMPS TROIS MOUVEMENTS

Nous distribuons vos circulaires

1 Nous distribuons la journée qui vous convient le mieux.

2 Nous distribuons dans le(s) quartier(s) ou ville(s) de votre choix.

3 Nous sommes les seuls à effectuer une vérification sur la distribution de vos circulaires.

"Nous aimons la distribution bien faite"

Les Distributions Techniques

1100 Manic, Chicoutimi
543-1377

Un alignement réduit

STOCKHOLM (PC) — Le Canada présentera un alignement réduit aujourd'hui pour son premier match du championnat du monde de hockey contre la Finlande. Les joueurs de l'équipe canadienne avaient toutefois le moral à la hausse, hier, lorsqu'ils ont appris que Steve Yzerman rejoindra l'équipe à temps pour le troisième match.

Le directeur général John Ferguson, qui a cherché à savoir durant toute la semaine si Wayne Gretzky serait disponible, était visiblement satis-

fait de pouvoir compter sur Yzerman, le capitaine des Red Wings de Detroit qui est considéré comme l'un des trois meilleurs attaquants de la Ligue nationale.

«Nous parlons ici d'un des meilleurs joueurs au monde qui obtient l'occasion de montrer quel grand joueur il est sur la scène internationale. Et il se mesurera aux meilleurs joueurs au monde», a expliqué Ferguson.

Ferguson se bombe le torse de satisfaction et ajoute, «une semaine de travail qui rapporte finalement gros.»

Ferguson devait dévoiler sa formation en vue du premier match au plus tard à minuit, hier soir. Son alignement se composera de 17 joueurs — neuf attaquants, six défenseurs et deux gardiens, ce qui laisse six postes disponibles.

Dave Ellett et Randy Carlyle des Jets de Winnipeg; Mario Marois des Nordiques de Québec; Dave Babych des Whalers de Hartford; James Patrick des Rangers de New York et Ken Daneyko des Devils du New Jersey évolueront à la défensive aujourd'hui. Gerald Diduck des Islanders de New York a été retranché.

Dale Hawerchuk des Jets, qui a été nommé capitaine de l'équipe; Brent Ashton et Andrew McBain des Jets; Pat Verbeek, John MacLean et Kirk Muller des Devils; Kevin Dineen et Ray Ferraro des Whalers et Brian Bellows des North Stars joueront à l'attaque. La recrue Joe Sakic des Nordiques a été laissé de côté.

Les gardiens seront Sean Burke des Devils et Peter Sidorkiewicz des Whalers.

Yzerman, son coéquipier des Red Wings Garard Gallant et le défenseur Scott Stevens des Capitals de Washington sont attendus en fin journée dimanche.

Ferguson a précisé que Yzerman jouera lors du le troisième match, mardi, contre les Etats-Unis.

Chiffres des Expos

AU BATON							Santovenia		24 4 6 3 1 0 250									
Ab.	Pc.	Cs.	Pp.	Cc.	Bv.	Moy.	Wallach	24 4 10 5 0 0 435										
Aldrete	6	0	0	1	0	0	000	AU MONTICULE										
Brooks	37	6	10	2	1	0	270	G.P.Vp.Ml.Pm.Bb.R. Mpm										
Fitzgerald	12	2	2	2	2	0	167	1	0	1	3	0	1	2	2	3	0	
Foley	31	3	5	5	1	0	161	Burke	1	0	1	3	0	1	2	2	3	0
Galaraga	33	4	12	6	1	3	364	Gross	1	1	0	12	1	8	6	10	5	85
Garcia	21	3	8	3	0	1	381	Harris	1	1	0	7	0	3	3	5	3	86
Hudler	4	3	3	0	0	1	750	Hesket	1	0	1	4	0	2	5	2	4	50
Johnson	4	0	2	4	0	0	500	Holman	0	0	0	4	2	1	1	2	1	96
Martinez	21	0	1	0	0	0	048	Johnson	0	1	0	11	0	5	9	4	10	
Nixon	19	3	1	2	0	3	053	Martinez	0	0	0	22	2	8	1	13	3	19
Owen	25	1	4	1	0	0	160	McGaffigan	1	1	1	6	1	6	2	1	4	
Raines	34	4	7	2	0	0	206	Perez	0	1	0	11	0	7	3	8	5	73
								Smith	0	0	0	5	0	4	1	0	0	

A la barrière

HIPPODROME SORELLA

(Inscrits-dimanche)

COURSE NO 1 — \$800

- | | |
|--------------------|-------------|
| 1- Our Playboy | G. Lambert |
| 2- Disco Almahurst | J. Potvin |
| 3- Ellen Desbi | Y. Bélanger |
| 4- Pirouli | M. Côté |
| 5- Ozias | M. Darveau |

COURSE NO 2 — \$700

- | | |
|--------------------|-------------|
| 1- Flamenco Semca | M. Côté |
| 2- Roof Vent Kevin | C. Tremblay |
| 3- Northern Heidi | C. Gagnon |
| 4- Bromest Ecu | M. Tremblay |
| 5- Baron Nic | J. Tremblay |
| 6- Rye Bret | M. Bradett |
| 7- Chimo Byrd | Y. Bélanger |

COURSE NO 3 — \$1 050

- | | |
|---------------------|-------------|
| 1- Mark Of The Wind | D. Marchand |
| 2- Bowie Knife | C. Tremblay |
| 3- Armbro Bruce | C. Gagnon |
| 4- Bay Uppol | E. Bouchard |
| 5- Winter League | J. Tremblay |
| 6- Hasard Grade | Y. Bélanger |
| 7- Cashus Supreme | G. Gagnon |

COURSE NO 4 — \$700

- | | |
|-------------------|-------------|
| 1- Envie Verte | C. Tremblay |
| 2- Exequo Grade | R. Juneau |
| 3- E L Nick | D. Marchand |
| 4- Eldon Hanover | J. Potvin |
| 5- Secret Courier | Y. Bélanger |
| 6- Sumadons Taxi | J. Tremblay |

COURSE NO 5 — \$750

- | | |
|----------------------|-------------|
| 1- Fleche Entrepride | M. Côté |
| 2- Hard Times | D. Tremblay |
| 3- Dany Nick | E. Bouchard |
| 4- H F Countess | D. Marchand |
| 5- Read N Reply | M. Bradett |
| 6- Carol Mind | D. Talbot |

COURSE NO 6 — \$1 000

- | | |
|------------------------|-------------|
| 1- Duchesse de Windsor | J. Gauthier |
| 2- R L Heather | C. Tremblay |
| 3- Cinzano Legardeur | G. Gagnon |
| 4- Guy Doune | J. Tremblay |
| 5- Glencoe Cal | D. Marchand |
| 6- Bogart De Tilly | M. Côté |
| 7- Primo Desbi | Y. Bélanger |

COURSE NO 7 — \$770

- | | |
|--------------------|-------------|
| 1- Fleur Ducarfour | C. Gagnon |
| 2- Pontiac Gold | D. Talbot |
| 3- Oil Ranger | D. Talbot |
| 4- Bio Experiment | D. Tremblay |
| 5- Lucie Deb | J. Rioux |
| 6- Drive With Care | G. Lambert |
| 7- Zingers Time | J. Potvin |

COURSE NO 8 — \$1 200

- | | |
|-----------------------|-------------|
| 1- Big Ben | D. Marchand |
| 2- Isle Of Time | C. Tremblay |
| 3- Baron Belcourt | R. Morency |
| 4- Hornby Leeta | G. Corneau |
| 5- Tall Dark Stranger | Y. Bélanger |
| 6- Stable King | G. Fortin |

COURSE NO 9 — \$1 600

- | | |
|-------------------|-------------|
| 1- Cameos Skipper | M. Côté |
| 2- Charlot Swift | D. Marchand |
| 3- Thunder Blue | J. Potvin |
| 4- Torrids Secret | G. Fortin |
| 5- R L P | G. Corneau |

COURSE NO 10 — \$850

- | | |
|-----------------------|-------------|
| 1- Nasser | G. Corneau |
| 2- Chery Chi | D. Marchand |
| 3- Jojo La Cresse | G. Lambert |
| 4- A B Mikehhhhhhhhhh | E. Bouchard |
| 5- Armstead Skip | Y. Boivin |
| 6- Hello Money | D. Tremblay |
| 7- Tam Deli Delam | J. Gauthier |

Le choix du chef

PREMIERE COURSE

- | | |
|----------------|------------------------|
| 1- Our Playboy | Ne veut rien savoir. |
| 3- Ellen Desbi | Pourrait se reprendre. |
| 5- Ozias | Va faire les devants. |

DEUXIEME COURSE

- | | |
|-------------------|----------------------|
| 1- Flamenco Semca | Oubliez dernière. |
| 7- Chimo Byrd | Chemin sera ardu. |
| 4- Bromest Ecu | Pourrait surprendre. |

TROISIEME COURSE

- | | |
|---------------------|------------------------|
| 1- Mark of the Wind | Pourrait répéter. |
| 2- Bowie Knife | Interférence dernière. |
| 4- Bay Uppol | A ne pas oublier. |
| 5- Winter League | A bien qualifier. |

QUATRIEME COURSE

- | | |
|------------------|----------------------|
| 1- Envie Verte | Tous les avantages. |
| 6- Sumadons Taxi | Part un peu loin. |
| 2- Exequo Grade | Dernière excellente. |

CINQUIEME COURSE

- | | |
|----------------------|-----------------------------|
| 4- H F Countess | Pour une deuxième de suite. |
| 5- Read N Reply | Peut mêler les cartes. |
| 1- Fleche Entrepride | Dans votre roulette. |

SIXIEME COURSE

- | | |
|--------------------|----------------------|
| 7- Primo Desbi | Malgré la position. |
| 6- Bogart de Tilly | Dernière excellente. |
| 5- Glencoe Cal | N'est pas battu. |

SEPTIEME COURSE

- | | |
|--------------------|---------------------|
| 3- Oil Ranger | Pourrait rebondir. |
| 4- Bio Experiment | Finis en force. |
| 7- Zingers Time | Nouveau conducteur. |
| 6- Drive with Care | On ne sait jamais. |

HUITIEME COURSE

- | | |
|-----------------------|-----------------------|
| 1- Big Ben | La pôle. |
| 4- Hornby Leeta | Ambles en championne. |
| 5- Tall Dark Stranger | Ne pas négliger. |

NEUVIEME COURSE

- | | |
|-------------------|------------------|
| 4- Torrids Secret | Epoustoufflant. |
| 1- Cameos Skipper | Très bon achat. |
| 3- Thunder Blue | Toujours proche. |

DIXIEME COURSE

- | | |
|-------------------|----------------------|
| 6- Hello Money | Si le tracé est sec. |
| 1- Nasser | A repris vie. |
| 3- Jojo la Cresse | Pour une part. |
| 5- Armstead Skip | Si bien conduit. |

Le meilleur choix: No 1 -Envie Verte- dans la 4ème.
Le négligé: No 3 -Oil Ranger- dans la 7ème.
Le rendement du dernier programme: 3 sur 9.

A N N O N C E U R



M. Bruno Côté conseiller publicitaire au Quotidien en compagnie de M. Langis Simard directeur général de Distribution Rag.



Le QUOTIDIEN

Pour en savoir davantage sur l'annonceur vedette, consultez votre conseiller publicitaire du Quotidien.

Soirée gala du circuit de hockey Ultramar

Boutin et Goulet retiennent l'attention

par Stéphane Bégin

SAINT-BRUNO (SB) — Roger Boutin, des Castors de Dolbeau, et Stéphane Goulet, des Flammes de Jonquière, ont reçu le titre de joueur de distinction des circuits junior et midget du hockey régional, respectivement.

La soirée gala du circuit Ultramar s'est tenue, hier, au collège de Saint-Bruno, alors que les dirigeants ont remis les trophées aux divers récipiendaires du midget et du junior.

Boutin, donc, a été préféré à Evans Larouche, François Bouchard, Tony Dumais et Louis Bilodeau.

Dumais, du Norfruit de Métabetchouan, a été choisi, par contre, la recrue de l'année, alors que Larouche, du National de La Baie, a été désigné comme le meilleur défenseur du circuit junior.

Quant à Louis Bilodeau, des Marquis de Jonquière, il a obtenu le titre de joueur le plus gentilhomme, pendant que le gardien des Castors,

Yvan Bouchard, a recueilli le titre de joueur par excellence des séries.

Du côté de la Ligue midget, Luc Desgagné, des Ambassadeurs de Jonquière, a été reconnu comme le défenseur par excellence, alors que Alain Bouchard et Robin Boulianne, des Castors de Dolbeau, sont repartis avec les titres de joueur le plus gentilhomme et du trophée académique, respectivement. Quant à Eric Juneau, des Aiglons d'Alma, il s'a-

vére être le joueur le plus prometteur parmi les hockeyeurs surclassés du bantam.

Par ailleurs, les membres des comités de direction du National de La Baie, junior, et des Aiglons d'Alma, midget, ont obtenu le titre de l'organisation de l'année.

Assemblée annuelle

D'autre part, le circuit Ultramar tiendra son assemblée annuelle, le lundi 24 avril à compter de 20h00, au

restaurant La Coulée de Saint-Bruno.

On prévoit une réunion active, à l'intérieur de laquelle il sera notamment question de l'arbitrage, un sujet qui a fait l'objet de plusieurs accrochages au cours de la dernière saison.

On parlera beaucoup, aussi, de l'an II du hockey junior et de la survie du circuit. Mais en raison de la relève, les dirigeants croient que le circuit junior a connu son année de vérité en 1988-89 et qu'il sera de retour.

«UN PICK-UP POUR EMPORTER, S'IL VOUS PLAÎT!»

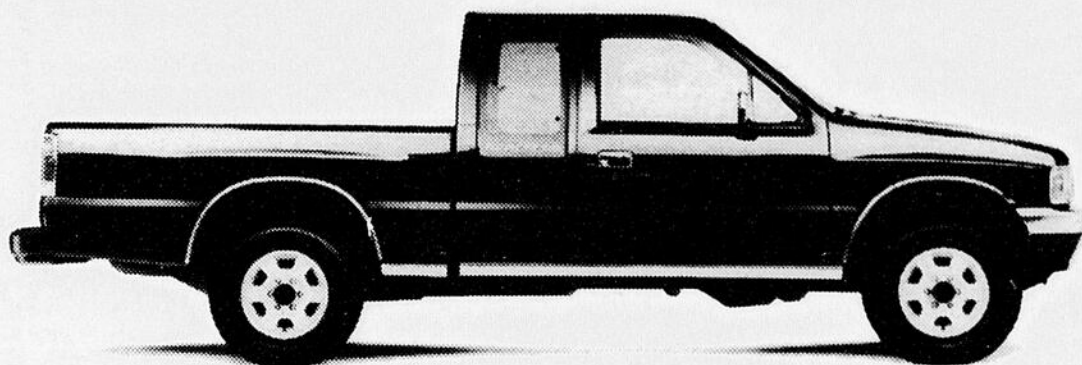

Spacecab 1988 d'Isuzu

1500\$*

Remise sur les Pickup 1988 d'Isuzu en stock!

Le Pickup d'Isuzu est de loin celui qui vous en donne plus pour votre argent! La preuve: Passeport vous offre actuellement une remise de 1 500\$ sur ses Pickup 1988 d'Isuzu neufs en stock.

Et ce n'est pas tout! Vous pouvez également profiter d'une remise de 2 000 \$ sur les I-Mark 1988 d'Isuzu et sur les Optima 1988 conçues en Allemagne par Opel, ou encore d'une remise de 500\$ sur tout modèle neuf 1989 (y compris le Trooper d'Isuzu).

Alors, passez chez votre concessionnaire Passeport dès aujourd'hui et voyez pourquoi ces magnifiques pick-up vous en donnent toujours plus pour votre argent.

- Moteur de 2,3 L L4 (moteur de 2,6 L à injection multipoint L4, en option)
- Cadre de type échelle à 6 robustes traverses • Freins assistés (à disque ventilé à l'avant et à tambour à l'arrière) • Généreuse habitabilité • Strapontins

arrière orientés vers l'avant • Lignes pures et racées • Anneaux de fixation de charge • Radio AM/FM stéréo avec montre • Glaces teintées • Essuie-glaces 2 vitesses à balayage intermittent • Deux rétroviseurs extérieurs • Garantie 3 ans/80 000 km appuyée par GM.

*Remise de 1500\$ sur les Pickup 1988 d'Isuzu neufs en stock. Pour les véhicules achetés au plus tard le 31 mai 1989. Cette offre, qui comprend une participation du concessionnaire, est fondée sur le PDSF et est valable jusqu'à épuisement des stocks du concessionnaire. Autres options offertes moyennant supplément. Offre valable pour les ventes au détail seulement. Le concessionnaire peut vendre pour moins. Transport, préparation et plein d'essence compris. Taxe calculée sur le prix négocié avant remise.

Passez voir votre concessionnaire Passeport participant aujourd'hui même ou composez, sans frais, le **1 800 263-1999**.

 **PASSEPORT**
AUTOMOBILES INTERNATIONALES

Passeport Saguenay
1330, boul. du Royaume, Chicoutimi (418) 549-3320

Les Nordiques rapatrient leur enfant terrible

J'espère que le Tigre a enfin appris

Les Nordiques de Québec ne font définitivement rien comme les autres équipes de la Ligue nationale de hockey.

Ainsi, après avoir "échangé" (un terme plus poli que congédier, même si c'est vraiment ce qui s'est passé), leur entraîneur-chef Michel Bergeron, aux Rangers de New York, il y a deux ans, voilà que depuis hier matin, ce même Bergeron reprend les commandes des Fleurdelysés. C'est à n'y rien comprendre.

Si, il y a deux ans, le Tigre ne cadrait plus dans les plans de l'équipe québécoise et que son message ne passait plus, pourquoi aujourd'hui, devient-il en quelque sorte le "sauveur" d'une formation qui, depuis justement le départ de Bergeron pour le Big Apple, a brûlé trois entraîneurs...? Une question sur laquelle le directeur gérant Martin Madden a drôlement patiné, lors de la conférence de presse d'hier matin, lorsqu'il a mentionné en substance

ceci: "A l'intérieur d'une équipe de hockey, dans une période donnée, il peut se passer des choses qui bien



Pierre Fellice

souvent ne s'expliquent pas".

Le moins qu'on puisse dire, c'est que faute d'un désir de vaincre sur la glace, les Nordiques ont le sens du spectaculaire et de la "persuasion" dans les coulisses.

A preuve, rappelez-vous il y a trois ans ou à peu près, la direction québécoise avait réussi à convaincre le gardien Richard Sévigny, à venir pratiquement s'excuser, en conférence de presse, de certains propos jugés négatifs, qu'il aurait tenus quelques jours auparavant. Faut l'faire...!

Sensiblement le même

scénario, hier matin, alors que Jean Perron semblait heureux de sa démission comme entraîneur-chef, pour se retrouver à un poste qui reste encore à définir (on parle de développement des joueurs).

Vous y croyez, vous, à cette démission...? Moi pas...!

Mais la mise en scène a été tellement bien montée, que tout le monde a embarqué dans le bateau. Seul un maître du "moi, j'ai, je" et du show business comme Marcel Aubut, est en mesure de préparer un tel scénario. En fait, le Kid de la Grande-Allée a tellement le sens du spectaculaire, que même la grave maladie de Ron Lapointe, il y a quelques mois, ressemblait à du vraie vau-deville. Ce n'est pas peu dire.

Cartes sur table

Et Michel Bergeron maintenant. "Autant toute ma famille était triste lors du trajet Québec-New York, il y a

deux ans, autant nous serons heureux de faire l'inverse cette fois-ci", confiait-il, hier matin, devant la presse.

Une chose est certaine, le Tigre saura certainement redonner cette étincelle de vivacité qui manquait aux Nordiques, depuis 24 mois. J'ose espérer toutefois que Martin Madden a également mis cartes sur table quant à l'espace que Bergeron devra occuper sur l'échiquier administratif de l'équipe québécoise.

J'écrivais, la semaine dernière, que l'erreur de Michel Bergeron, à New York, avait été d'avoir oublié que Phil Esposito était le patron. Je n'ai pas changé d'avis depuis. Du même coup, j'ose croire que la leçon aura servi et qu'à Québec, il se contentera de son rôle d'entraîneur chef.

Somme toute, c'est quasi une vérité de La Palice d'affirmer que les Nordiques reprendront vie avec le Tigre à la barre. Et même Michel Goulet risque de retrouver le

goût de jouer du vrai hockey. Nous verrons bien...

En passant, puis-je vous faire remarquer que le président Marcel Aubut avait laissé, pour une fois, le show à ses hommes de hockey, hier matin. J'espère qu'il en sera ainsi dans l'avenir.

Poussière de glace

Qu'advient-il de Michel Goulet et Peter Stastny, deux joueurs susceptibles d'évoluer sous d'autres cieux l'an prochain, avec ce retour de Bergeron à Québec...?

Personnellement je pense que l'un des deux partira et ce ne sera pas Michel Goulet. D'ailleurs si vous remon- tez dans le temps, vous vous souviendrez que les relations entre Bergeron et les frères Stastny n'ont jamais été au beau fixe au cours des dernières années du Tigre à Québec. Ce qui veut dire que Peter, et inévitablement son frère siamois Anton, devrait jouer ailleurs l'an prochain. Un petit deux là-dessus...

Retour de Michel Bergeron

Québec va reprendre de la crédibilité

CHICOUTIMI (SB) — Les Nordiques de Québec, de la Ligue nationale de hockey (LNH), viennent de reprendre leur crédibilité, en rapatriant l'entraîneur Michel Bergeron.

Du moins, c'est ce qui ressort des commentaires recueillis auprès de quelques hommes de hockey du Saguenay-Lac-Saint-Jean.

«En fait, c'est excellent. Les joueurs ne pourront plus le

contester comme ils l'ont fait il y a deux ans. Les Nordiques n'ont pas fait les séries depuis son départ et la crédibilité des joueurs a mangé une claque (sic)», a lancé l'entraîneur des Cascades du Saguenay-Lac-Saint-Jean, Ghislain Vigneault.

«Les hockeyeurs devront écouter dorénavant. Il n'y aura plus de faux-fuyants. L'entraîneur a maintenant le gros bout du bâton. Ça coûte deux saisons avant de s'en apercevoir, mais ça devait être fait», reprend Vigneault.

«Et avec le retour de Bergeron, la concession est maintenant sauvée. Les Nordiques vont revivre, car en ne faisant pas les séries et en continuant à faire pauvre figure, rien ne dit que l'équipe aurait pu demeurer à Québec bien longtemps», d'analyser Vigneault. De son côté, Gaston Drapeau, des Saguenéens de Chicoutimi, explique que «Martin Madden a pris une décision de hockey, car il ne faut pas se compter d'histoires, les Nordiques avaient perdu beaucoup de crédibilité.»

Même si certains joueurs ont contesté Michel Bergeron et qu'ils sont encore à Québec, Drapeau n'entrevoit pas de problèmes. «C'est ce qui est merveilleux dans le monde du hockey. Peter Stastny s'est réjoui de son départ, il y a deux ans et il se rejouit maintenant de son retour. Les choses s'oublient rapidement dans le hockey et c'est ce qu'il faut. Mais Michel Bergeron, c'est

l'homme de la situation», mentionne Drapeau.

Pierre Boudreault, entraîneur des Cascades, parle d'une décision politique. «Les rumeurs circulaient à l'effet que les billets de saison ne se vendaient plus au Colisée. La faillite est maintenant réglée, car l'arrivée du Tigre permettra de vendre encore 12 000 à 13 000 billets de saison.»

«Bergeron devrait remonter l'équipe et les Nordiques

devraient être en mesure de faire les séries l'an prochain.» Son collègue, Jacques Hé-



Stéphane Bégin

bert trouve qu'il y a une contradiction dans le système. «Le tigre joue avec ses

vétérans, alors que l'équipe a entrepris un virage jeunesse.»

«Mais Bergeron a prouvé qu'il a été le seul à tirer son épingle du jeu avec l'équipe. Et il va au bout de sa pensée», explique Jacques Hébert.

Quant aux vétérans Michel Goulet et Peter Stastny, plusieurs s'accordent à dire qu'ils demeureront dans la Vieille capitale. «Ils peuvent donner encore deux ou trois bonnes saisons à Bergeron», croit Ghislain Vigneault.



Ghislain Vigneault



Gaston Drapeau

Montréal-Nord domine

ALMA (SB) — Le club de natation de Montréal-Nord a dominé largement la première journée de la compétition Invitation provinciale B et C, qui se tient au CREPS d'Alma.

Au classement général, le club de Montréal-Nord a accumulé 132 points, 43 de mieux que le club jonquérois, alors que le Sélect de Sainte-Foy occupe le troisième rang en raison d'une récolte de 42 points. La formation de Cap Rouge (35), Laval (32), Alma (29) et Chicoutimi (26) suivent au classement général, qui regroupe 19 clubs de tout le Québec.

En ce qui concerne les performances individuelles, les nageurs de Montréal-Nord ont offert les meilleurs résultats. Sinuhe Sanchez domine la catégorie 11-12 ans

avec 12 points, alors que son coéquipier, Alec Forget fait de même chez les 13-14 ans grâce à une récolte de 13 points. Sylvain Pelletier, un senior de Montréal-Nord, occupe le premier rang après la première journée des épreuves.

Du côté féminin, Marie-Soleil Côté, de Jonquière, devance ses concurrentes de la catégorie 11-12 ans à la suite de sa récolte de 14 points. Cathy Poirier, de Montréal-Nord, domine les 13-14 ans avec 16 points, pendant que la senior Anne-Marie Fard, de Cap Rouge, détient la première position avec 13 points.

Les épreuves se poursuivent aujourd'hui et dimanche et rien ne dit que le classement général et individuel ne changera pas radicalement.

Saint-Gédéon devra encore patienter

CHICOUTIMI (PF). - La quatrième édition du Circuit de golf La Sauvegarde, des professionnels du Québec, se mettra en branle au cours de la première semaine de juin.

Et malheureusement pour les Jeannois, le club de golf Lac-Saint-Jean de Saint-Gédéon devra patienter jusqu'à l'an prochain, avant de pouvoir présenter une tranche de ce prestigieux circuit.

C'est du moins ce que Le Quotidien a pu apprendre au cours des derniers jours. Rappelons d'abord que

l'an dernier, c'est le professionnel Michel Beaudoin qui avait logé officiellement une demande pour que le Circuit



Pierre Fellice

de La Sauvegarde s'arrête au Lac-Saint-Jean, en 1989.

Une demande d'ailleurs qui avait reçu un accueil sympathique, compte tenu que la seule visite de cette compéti-

tion dans la région remontait à la première année du circuit, en 1986, au club Saguenay de Jonquière.

Le dossier a suivi son cours normal et certains dirigeants du commanditaire ont même visité le terrain de Saint-Gédéon, l'automne dernier.

"C'est un très beau terrain, situé dans un site enchanteur, mais nous avons décidé d'attendre encore un an avant d'y présenter une tranche du circuit", notait la responsable des communications pour La Sauvegarde,

madame Monique Couturier, au cours d'une conversation téléphonique de son bureau de Montréal.

La principale raison invoquée par madame Couturier tourne autour de la jeunesse du terrain jeannois. "C'est un parcours encore très jeune, dont les allées manquent peut-être encore un peu de fini.

Je suis certaine qu'en attendant encore un an, la qualité du parcours atteindra vraiment sa maturité et ce sera bénéfique pour tout le monde", devait-elle ajouter.

Quant au contenu de cette quatrième édition réservée aux professionnels du golf québécois, la responsable des communications se garde bien d'en dévoiler la teneur, se contentant de mentionner qu'il comprendra sensiblement le même nombre d'étapes que l'an dernier, soit cinq, y compris celle du grand championnat.

D'ailleurs c'est en principe la semaine prochaine que tous les détails entourant l'édition 1989 du Circuit de golf La Sauvegarde devraient être dévoilés officiellement, au cours d'une rencontre de presse.

Moniteur de ski alpin

Claude Fontaine passe l'étape du niveau IV

CHICOUTIMI (SB) — Le cheminement de la carrière du moniteur de ski alpin



Stéphane Bégin

Claude Fontaine vient d'atteindre une étape importante,

lorsqu'il est devenu l'un des rares moniteurs à obtenir son «niveau IV» de l'Alliance des moniteurs de ski du Canada.

Au cours d'une conversation téléphonique, hier, Claude Fontaine, moniteur à l'école de ski de la station du Valinouët, a mentionné que «je viens de franchir une étape importante. C'est en quelque sorte la fin d'un long cheminement et c'est ce qui est important».

En somme, Fontaine, le premier moniteur régional à obtenir ce grade, a passé plusieurs heures, voir des jours et des années afin d'améliorer ses connaissances et sa technique en ski.

Et la semaine dernière, il a obtenu la récompense pour les nombreuses heures passées sur les pentes de ski. «Oui, il y a eu beaucoup de travail, car il faut y voir tout le temps. En plus d'améliorer ma technique sur les pentes,

j'ai dû travailler au volet pédagogique et théorique.»

Le niveau IV s'avère être la plus haute qualification canadienne. «J'ai effectué mon stage au mont Tremblant et j'ai réussi avec succès. Ce qui est intéressant, aussi, c'est que ce niveau est reconnu à travers le monde», précise Fontaine.

Se concentrer au travail

A savoir ce que le grade IV va changer à l'avenir, Claude Fontaine mentionne que «je vais être appelé à me déplacer au Canada, car je pourrai alors faire moi-même passer des tests du niveau II. En somme, je vais maintenant enseigner à d'autres moniteurs la façon d'enseigner».

«Lorsque j'aurai pris un peu d'expérience, l'Alliance des moniteurs de ski du Canada m'enverra enseigner aux moniteurs de niveau III. Mais



QUALIFICATION — Claude Fontaine est devenu le premier moniteur de ski de la région à obtenir son niveau IV et l'un des rares au Québec.

(Photo Sylvain Dufour)

je suis encore loin du fait d'enseigner à ceux du niveau IV.

«En fait, il n'y en a que six au Canada. Il faudrait que je m'y consacre à plein temps et ce n'est pas mon intention. Je

veux maintenant me consacrer davantage à l'école de ski, car j'aime bien mon travail au Valinouët», de dire Fontaine, qui verra tout de même à se maintenir à la fine pointe de la technologie en ski alpin.

Mélanie Bernard poursuit

La joueuse de tennis de Jonquière, Mélanie Bernard, a atteint la série demi-finale du tableau consolation aux championnats canadiens de tennis des 18 ans et moins.

Au cours de la journée d'hier, Bernard, qui se trouve à Mississauga en Ontario, a défait difficilement la meilleure Québécoise, Mélanie Saint-Pierre, de Québec, en trois sets.

La rencontre a été chaudement disputée, alors que Bernard a remporté le premier set 6-2, avant de perdre le second 5-7. Elle a finalement sorti son adversaire par la marque de 7-5.

Mélanie Bernard se mesurera maintenant à Jana Nejedley, la championne des épreuves disputées à Chicoutimi dernièrement.

Participation à la coupe Allan

André Villeneuve décline l'offre

ALMA (SB) — L'ancien défenseur de l'organisation du Canadien de Montréal, l'Almatois André Villeneuve, a été dans l'obligation de refuser l'offre de participer à la coupe Allan, qui sert à déterminer l'équipe senior par ex-

cellence au Canada.

Joint, hier à Alma, Villeneuve, qui a fait une croix définitive sur le hockey professionnel, a indiqué que Michel Therrien, un ami, l'a contacté afin qu'il puisse

porter les couleurs d'une équipe étoile du Québec, lors de la compétition pour la coupe Allan, en Ontario.

«Mais en raison de mes études à l'université, j'ai été dans l'obligation de déclin-

cette offre.

«Je ne peux vraiment pas y aller, d'autant plus que mes priorités se situent ailleurs qu'au hockey, maintenant», spécifie Villeneuve, qui a déjà appartenu aux Flyers de Philadelphie.

Index-sport

- Bergeron revient — Pages 54-55-62
- Carbo surveillera Bourque — Page 58
- Victoire des Expos — Page 59

Soirée Chasse et Pêche Molson
 Pavillon Sportif Kénogami
 Dimanche le 16 avril et
 lundi le 17 avril
 à 18h30

MOLSON
 Une commandite
 de votre ami
 Jean-Hugues
 Tremblay



MAISONS OUVERTES

Maison ouverte aux visiteurs dimanche de 14h à 16h
CHICOUTIMI: 180, de Crespeul, libre immédiatement. Inf: Jeanne Durand, 545-2767, Denise Godin, 693-8351

Maison ouverte dimanche de 14h à 16h
Jonquière: 2586, de la Lorraine, bungalow clapboard et calcicote, construction 1987, impeccable. A VOIR! Inf: Gisele Nault, 695-1834, radio, 696-7946.

Maison ouverte samedi et dimanche, 14h à 16h, semaine sur rendez-vous
JONQUIERE
1911 de la Gaillarde, 2 logements, neuf, beau secteur, faites votre choix, logez-vous à peu de frais.
Lee Nicolas, 545-1432

Maison ouverte dimanche de 14h à 16h
3801, DE LA BRETAGNE, plancher de bois franc, no cathédrale, plan ouvert. Inf: Gisele Nault, 695-1834, Carmen Gagnon, 542-3195.

Maison ouverte dimanche de 14h à 16h
3801, DE LA BRETAGNE, plancher de bois franc, no cathédrale, plan ouvert. Inf: Gisele Nault, 695-1834, Carmen Gagnon, 542-3195.

Chicoutimi

CHICOUTIMI: 160, St-Urbain, impeccable. A VOIR! Inf: Jocelyne T. Maltais, 542-5531.

CHICOUTIMI: 192-194, Jean-Lapointe, 2 logements, de 5 1/2 pièces, entièrement renovés. Inf: Gilbert Fortin, 549-5391.

TERRAINS
Prêts à construire, secteur Place Royale, pas de voisin arriere, VUE SUPERBE. Inf: **Jeanne Durand 545-2767**
R.C.: 693-9533

CHICOUTIMI: 64, Paquette, 8 logements, 5 1/2 pièces, tous loués, excellent placement, revenus \$36 600. Inf: Jean Bouchard, 696-2278.

CHICOUTIMI: 47 à 51, St-Monique, 3 logements, avec grand terrain, garage isolé. Inf: Jean Bouchard, 696-2278.

JONQUIERE: 2412, du Bataillon, grande maison, 30x40, entièrement aménagée. Comme neuve. Inf: Jean Bouchard, 696-2278.

JONQUIERE: 3724, de la Bretagne, superbe belle maison, située près du CEGEP. Inf: Jocelyne T. Maltais, 542-5531.

JONQUIERE: 3780, de l'Avignon, 2 logements, quartier cegep, très propre. Inf: Jocelyne T. Maltais, 542-5531.

CHICOUTIMI-NORD: 132, Anna, jumelle, avec 3 chambres, cuisine, salle à manger, salon, impeccable, moins de \$48 500. Inf: Jean Bouchard, 696-2278.

CHICOUTIMI: 1556, Victor-Guimond, Inf: André L. Lavoie, 696-4939, radio, 696-7717.

JONQUIERE: vente pour cause de succession, très bas prix. Inf: Clément Duchesne, 545-8552.

PRIX REDUIT \$110,000
TOUTE OFFRE RAISONNABLE ACCEPTÉE
JONQUIERE
2275, Nadeau, beau 4 logements, récents, à prix raisonnable. Inf: **Jocelyne T.-Maltais 542-5531**

JONQUIERE: 2829, St-Dominique, Inf: Carmen Gagnon, 542-3195.

RIVIERE-DU-MOULIN: finition brique, foyer en pierre. Inf: Jean-Louis Gauthier, 673-4067, radio, 693-9939.

CHICOUTIMI: 4 logements, renovés. Inf: Gilbert Fortin, 549-5391, T.A. radio, 696-8550.

JONQUIERE: 4512, Châteauguay, Inf: Jocelyne T. Maltais, 542-5531.

JONQUIERE: 2271-73, Montfort, 2 logements. Inf: Jocelyne T. Maltais, 542-5531.

JONQUIERE: 2013-15, rue Price, secteur Kénogami, cottage avec bureau commercial, bien situé. Inf: Lise Belanger, 696-4143.

CHICOUTIMI: 4 logements, tous loués, rue Drealn. Inf: Jean-Louis Gauthier, 673-4067, radio, 693-9939.

CHICOUTIMI: 1556, des Martinets, tout brique, secteur résidentiel. A VOIR! Inf: Marguerite Gervais, 549-7704.

JONQUIERE: 2232, St-Maurice, 5 logements, centre-ville. Inf: Jocelyne T. Maltais, 542-5531.

COMMERCIAL
Jonquière: commerce de sante multi-service, 2323, St-Dominique: bloc commercial, 3794, St-Félix: entrepôt de 10 000 pi. car. Inf: **Jocelyne T.-Maltais 542-5531**

JONQUIERE: 2013-15, rue Price, secteur Kénogami, cottage avec bureau commercial, bien situé. Inf: Lise Belanger, 696-4143.

CHICOUTIMI: 244, Colombe, vue sur parc, bien renové, avec revenu. Inf: Jean-Louis Gauthier, 673-4067, radio, 693-9939.

CHICOUTIMI: 643-645, Balzac, beau bungalow avec logement très moderne. A VOIR! Inf: Jeanne Durand, 545-2767, T.A. radio, 693-9533.

JONQUIERE: 3903, de Porters, 2 logements, secteur cegep. Inf: Jocelyne T. Maltais, 542-5531.

JONQUIERE: 4108, Canilon, Inf: Jocelyne T. Maltais, 542-5531.

JONQUIERE: 3813, de Vienne, Inf: Gisele Nault, 695-1834.

CHICOUTIMI-NORD: 110, Vau, propriété qui a fait ses preuves. Inf: André L. Lavoie, 696-4939, radio, 696-7717.

CHICOUTIMI: domaine du Roi, le meilleur secteur pour investir. Inf: Clément Duchesne, 545-8552.

JONQUIERE: 3011-52, St-Jean-Baptiste, site magnifique sur le bord de la rivière aux Sabies. Inf: Gisele Nault, 695-1834.

ARVIDA: 2388, Villeneuve, bungalow impeccable. Inf: Jocelyne T. Maltais, 542-5531.

ARVIDA: rue Labrecque, maison renovée au complet avec grand garage. Inf: Clément Duchesne, 545-8552.

FALAPPEAU PETIT LAC CLAIR: 84, de Levesque, très belle résidence, site enchanteur, très beau bois, situé à environ 15 min. du VALINOUET. Thomas Emond, 545-8016, t.a. 696-7429, André L. Lavoie, 696-4939, t.a. 696-7717.

CHICOUTIMI: 239, Garnier, bungalow très propre, brique et clapboard, hors sol. Inf: Jeanne Durand, 545-2767, Denise Godin, 693-8351.

CHICOUTIMI: bungalow moderne, pièces vastes et ensolleillées. Inf: Clément Duchesne, 545-8552.

ARVIDA: 2987, St-Etienne, grand bungalow, armoires en mélamine, piscine, garage. Inf: Jocelyne T. Maltais, 542-5531.

ARVIDA: rue de Neuville, 4 grandes chambres, BAS PRIX. Inf: André L. Lavoie, 696-4939, Clément Duchesne, 545-8552.

ARVIDA: 2790, rue Montz, 2 logements 4 1/2 et 5 1/2, très propres, moins de \$69 500. Inf: Jean Bouchard, 696-2278.

ARVIDA: 2682, Tremblay, renové, armoires en chêne, garage, beau secteur. Inf: Lee Nicolas, 545-11432, Jacqueline Taschereau, 548-1511.

ARVIDA: 2987, St-Etienne, grand bungalow, armoires en mélamine, piscine, garage, sous-sol fini. Inf: Lee Nicolas, 545-11432.

ARVIDA: 2987, St-Etienne, grand bungalow, armoires en mélamine, piscine, garage, sous-sol fini. Inf: Lee Nicolas, 545-11432.

ARVIDA: 2987, St-Etienne, grand bungalow, armoires en mélamine, piscine, garage, sous-sol fini. Inf: Lee Nicolas, 545-11432.

TRUST PRÊT ET REVENU inc.
COURTIER
543-1144



M. LEE NICOLAS
Résidence: 545-1432
T.A. Radio: 696-6441
Bureau: 543-1144

NOMINATION
M. Raymond Desbiens, directeur, est fier d'annoncer à toute la population que M. Lee Nicolas, avantageusement connu dans le domaine immobilier, s'est joint à l'équipe de TRUST PRÊT ET REVENU.
Homme d'expérience bien connu au Saguenay, son dynamisme et sa grande disponibilité lui ont permis de réussir, et vous assure d'un service de qualité et personnalisé.
Ce dernier vous invite à le contacter pour toutes transactions immobilières.

NOUVEAUX MANDATS

Maison ouverte dimanche de 14h à 16h
JONQUIERE: 2081, Beauchemin, Inf: Jocelyne T. Maltais, 542-5531.

Maison ouverte de 14h à 16h
2475, DE LA BRIGADE
Maison moderne, plancher, super bien décorée, grand terrain, sans voisin arriere, tout voir.
Gisele Nault, 695-1834
Carmen Gagnon, 542-3195

CHICOUTIMI
Chalet en bordure de la Rivière, Chic, endroit propice à la belle-garde, 10 kilomètres du centre ville. Inf: **André L. Lavoie 696-4939**
radio 696-7717.

CHICOUTIMI
Rue du Portage, superbe propriété tout brique, 2 étages, 3 chambres à coucher. Inf: **Jeanne Durand 545-2767, 693-9533**

CHIC.-NORD
Rue Caroline, propriété avec plancher de bois et armoires en mélamine. Inf: **Clément Duchesne 545-8552**
Lise Belanger, 696-4143

CHICOUTIMI
Résidence pour professionnels ou hommes d'affaires. Inf: **Lise Belanger 549-2268**

RIVIERE-DU-MOULIN
Secteur St-Isidore, 1x5 logements et 1x7 logements, très rentables, secteur paisible. Inf: **Clément Duchesne 545-8552**
Lise Belanger 696-4143

CHICOUTIMI
105, Antonyme, La Roche, 3 logements, tous loués, bon placement, négociable. Inf: **Lee Nicolas 545-1432**

JONQUIERE
2433, Bataillon, secteur cegep, 4 chambres, grand terrain, construction 1986. Inf: **Gisele Nault 695-1834**
Carmen Gagnon, 542-3195

ARVIDA
3111, Alger, superbe propriété avec garage, double piscine, creux, pas de voisin arriere. Inf: **Jocelyne T.-Maltais 542-5531**

LAC KENOGAMI
3112, ch. de l'Eglise, superbe résidence, grand terrain, piscine, creusee. Inf: **Jocelyne T.-Maltais, 542-5531**
T.A. radio, 696-8537

ARVIDA
2349, Labrecque, 1 1/2 étage, renové, superbe. Inf: **Jocelyne T.-Maltais 542-5531**

JONQUIERE
2383, de Dieppe, Inf: **Jocelyne T.-Maltais 542-5531**

JONQUIERE
2396, du Bataillon, 3 logements récents. Inf: **Jocelyne T.-Maltais 542-5531**

JONQUIERE
2370, Louis-Riel, style moderne, avec garage, plus logement au sous-sol, Super moderne. Inf: **Jocelyne T.-Maltais, 542-5531**
T.A. radio, 696-8537

LOCAL COMMERCIAL
Boul. Talbot, voisin des centres d'achat, pour moins de \$4 000 pi. car. annuel. Inf: **Jean-Louis Gauthier 673-4067, 693-9939**

LE PRIX D'UN 5 1/2
ST-AMBROISE: rang Ouest, 4 chambres, terrain immense. Inf: Clément Duchesne, 545-8552.

ST-FULGENCE: 90, rang St-Louis, prix \$72 000. Inf: Jocelyne T. Maltais, 542-5531, Lise Belanger, 696-4143.

JONQUIERE: 2387, Louis-Riel, Très belle résidence brique, construction de qualité supérieure. Inf: Noëlla Morrissette, 695-2226, 544-8188.

ST-HONORE: 460, des Chalets, habitable à l'année, prix raisonnable. Inf: Clément Duchesne, 545-8552, André L. Lavoie, 696-4939.

JONQUIERE: 2387, Louis-Riel, Très belle résidence brique, construction de qualité supérieure. Inf: Noëlla Morrissette, 695-2226, 544-8188.