



Madeleine Dubuc

Michel Morin, designer de meubles

« C'était à Québec au cours de la semaine dernière. Au 3e étage du complexe « G » d'où on peut apercevoir la Vieille Capitale sous tous ses angles, Michel Morin exposait ses dernières créations dans le domaine du meuble, entouré de quelques-uns de ceux qu'il considère comme ses amis et sa source d'inspiration dans le monde du design actuel. Parmi ceux-là, quelques designers du groupe Memphis, comprenant des concepteurs intercontinentaux qui aiment à l'avant-garde de façonner des formes nouvelles et originales de Milan, se tiennent à l'avant-garde de la production contemporaine. Quelques noms connus dans notre monde à nous complètent la distribution des participants: Luc Archambault, Denise Goyer, céramistes les designers Jacques Guillon (Montréal), Marcel Hendeau (Sherbrooke), Richard Sapper (USA), Mario Botta, Vico Magistretti et Belotti, autres venus d'Italie. Le projet d'exposition qui a été baptisé « L'objection ». Le designer voit l'événement comme une réflexion sur le design actuel en compagnie de Saint-Jovelin y réfléchir et d'un public prêt à pour-suivre cette réflexion. Les meubles de Michel Morin, sortent de ses ateliers de Saint-Jovelin, près de Québec et qui sont destinés à l'usage quotidien, ne sont pas nécessairement de forme révolutionnaire. Ils sont solides, taillés dans le frêne, bien pensés, bien finis d'une table, fait un « objet à regarder » selon son concepteur. Plutôt démodée, elle reste prête à affronter les temps, à dépasser les modes et les tendances.



Michel Morin entre les manifestations de deux productions de différents mobiliers de chambre à coucher qui reste traditionnel en forme de pomme déjà entamée. Pour la note humoristique, tentateur qui se repousse à volonte quand l'animal risque de se montrer trop entreprenant.

Par Michel Morin, une table à dessus circulaire, sur une base solide mais qui ne risque pas de tomber dans le conventionnel.

PHOTOS
 Robert Nadon
 La Presse

Prestige

LUMINAIRE
CLOVIS

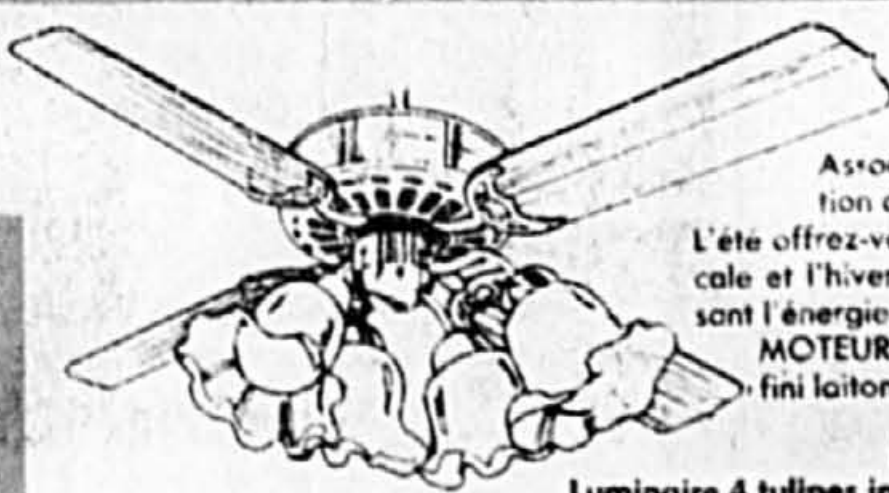

BANVIL

Associez un modèle superbe avec une conception destinée à économiser l'énergie. L'été offrez-vous cette sensation de fraîche brise tropicale et l'hiver, faites circuler l'air chaud, en économisant l'énergie.
MOTEUR RÉVERSIBLE, diamètre de 52". Choix de fini laiton brillant, laiton antique ou plaqué or.
EN PROMOTION 199\$5
 Luminaire 4 tulipes inclus.



JOLIS LUMINAIRES

À BAS PRIX POUR L'EXTÉRIEUR

LUMINAIRES D'EXTÉRIEUR EN ALUMINIUM COULÉ
 Laques noir mat avec vitres ambrées, matifs à losanges. Style anglais de la période élégante. Choix de modèles: appliques murales #801, sur poteau #803 ou à suspension #802.

PRIX CLOVIS 299\$5 ch.

6924, rue Saint-Hubert
 1126 est, avenue du Mont-Royal
 5001, rue Wellington

276-2621
 527-1261
 766-4333

Design Canada honore Madeleine Arbour



■ Un nouvel honneur échoit à la dessinatrice montréalaise Madeleine Arbour que Design Canada a désignée particulièrement pour sa contribution au cours des ans à l'essor du design intérieur au Canada. La citation « pour mérite professionnel en design » met en vedette le caractère exceptionnel de la contribution apportée par Madame Arbour à l'exercice et à l'essor du design d'intérieur au pays.

Cette citation est signée par Ginette Gadoury, présidente du Conseil national du Design. La remise des parchemins, présidée par l'honorable Edouard C. Lumley, ministre fédéral de l'Expansion industrielle régionale s'est tenue à Ottawa au cours de la semaine dernière.

photo LA PRESSE

Madeleine Arbour

Un carrefour international

■ Au Velodrome, du 16 au 20 juin prochain, la première exposition internationale de l'ameublement à être réalisée dans une ville canadienne. Sous le nom de « Carrefour international d'ameublement », on recevra à Montréal des représentants de l'Allemagne, l'Autriche, la Chine, la France, l'Espagne, l'Italie, le Danemark, la Suède, la Finlande, les Philippines, les États-Unis et le Canada. C'est l'Association canadienne des importateurs de meubles et d'accessoires de décoration pour la maison qui commande l'événement. Le Carrefour international est réservé aux professionnels de l'ameublement, mais il ouvrira ses portes au public le mardi 19 juin, de 18 heures à 22 heures et le mercredi 20 juin de 9 heures à 22 heures.

de bric et de broc

Au Salon du meuble

■ A la même époque, à la Place Bonaventure et au Palais des Congrès, se tiendra, du 17 au 20 juin, le Salon du Meuble de Montréal réalisé par l'Association des fabricants de meubles du Québec. Le public est admis au cours des deux derniers jours de l'exposition. Près de 200 exposants en provenance des quatre coins du Canada seront regroupés par catégories de produits, pour faciliter la visite.

L'Association organisatrice a décidé de s'associer à la campagne de financement de la Fondation canadienne de la fibrose kystique et de vendre, tout au long de l'événement, le « Chat bleu », en peluche de nylon, qui est devenu la mascotte du meuble canadien. Les profits de la vente des Chats bleus (12,95\$ plus taxe, soit 14,12\$) qui sont offerts sous la forme d'un sac à pyjama sont remis directement à la Fondation. Les commandes postales et téléphoniques sont acceptées au siège social de l'Association, à l'adresse suivante : 1, rue Eiffel, C.P., 1002, Place Bonaventure, Montréal H5A 1E9. Tel : 866-3631.



Le chat bleu, mascotte du Salon du meuble de Montréal, est fabriqué sous forme de sac à pyjama pour aider l'Association canadienne de la fibrose kystique.



Une des multiples manifestations du cristal de Bohême, teinté et gravé.

Le cristal de Bohême

Le cristal de Bohême est connu chez nous, et la maison Birks en est un des dépositaires les plus prestigieux. Cette semaine et jusqu'au 6 juin, une exposition particulière se tient dans le magasin principal de la compagnie, rue Ste-Catherine, ainsi que dans chacun des 17 autres magasins du même nom de la région. C'est M. Jonathan Birks et le Consul général de Tchékoslovaquie, M. Rudolf Hromadka qui ont inauguré l'exposition, jeudi dernier. A voir : du cristal gravé, de l'émail stratifié, le Hochemail, la coupe de Bohême, le dessin à la plume, les miniatures, les lustres.



POUR CEUX QUI VEULENT PLUS AU MAGASIN rue STE-CATHERINE

Les DÉCORATEURS

seront exceptionnellement à votre disposition sur les étages

**JEUDI, VENDREDI, SAMEDI
31 MAI, 1er ET 2 JUIN**

AINSI VOUS POUVEZ PROFITER
DE LEURS PRÉCIEUX CONSEILS DANS VOS ACHATS

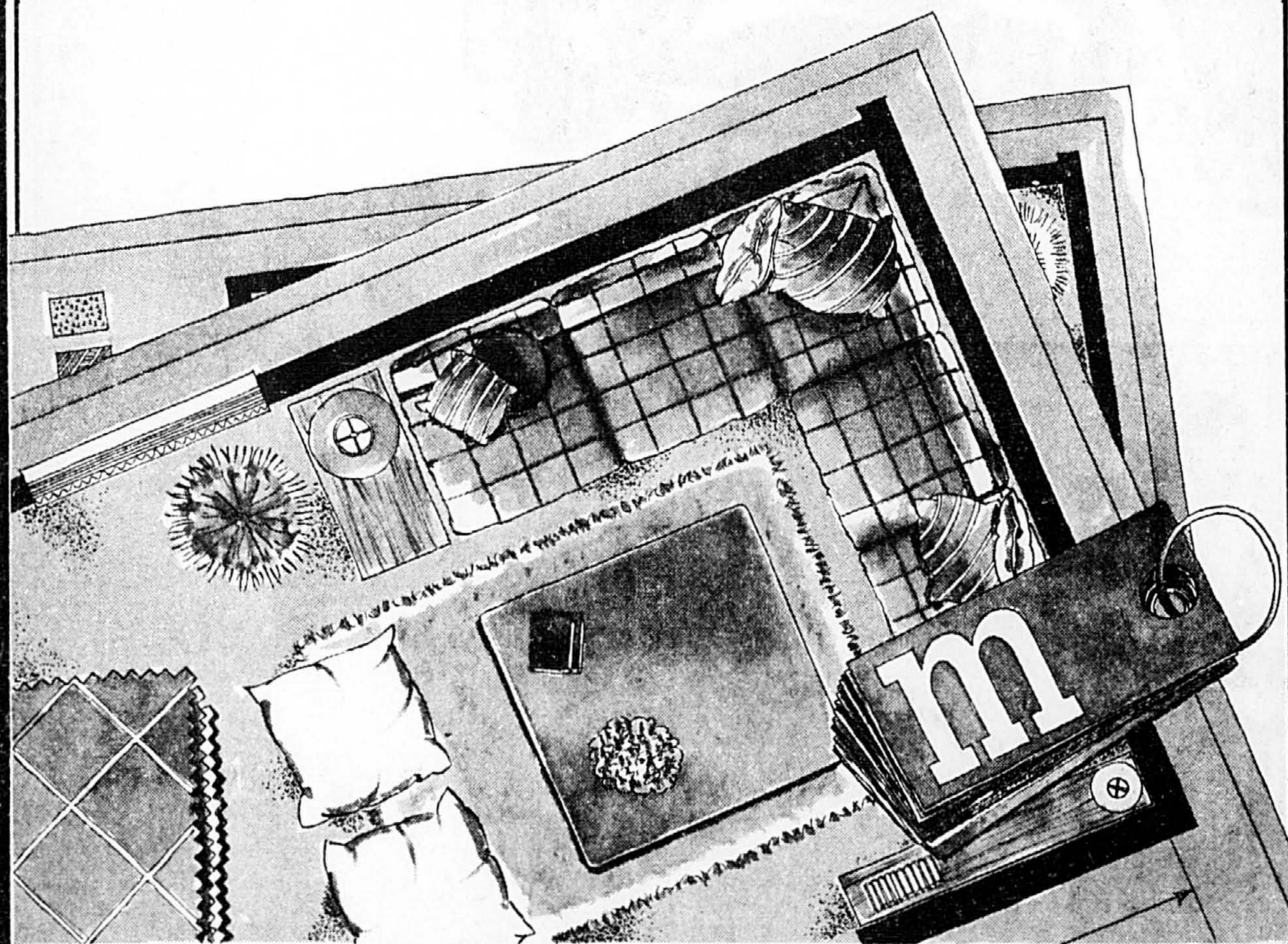

HEURES D'AFFAIRES

OUVERT DE 9h30 JUSQU'À 17h30

OUVERT LES JEUDIS ET VENDREDIS SOIR JUSQU'À 21h00

OUVERT SAMEDI JUSQU'À 5h00

N.G. VALIQUETTE LTÉE, 510 EST, STE-CATHERINE • 842-8811



Dans cette salle familiale, c'est un carreau à motif de briques véritables qui coordonne tous les éléments du décor. Ces carreaux à poser soi-même permettent de réviser facilement un projet de rénovation des plus attrayants.

Un projet de rénovation économique : les carreaux de panacher

■ Il n'existe rien de tel que de réaliser soi-même un projet de décoration intérieure pour assurer sa propre satisfaction, tout en ayant le plaisir d'épargner de l'argent. Alors que la fin d'un hiver long et froid laisse enfin entrevoir en printemps merveilleux, il est temps de planifier les rénovations qu'il faut entreprendre.

Pour bien commencer les rénovations, l'idéal est de penser d'abord au couvre-plancher et, pour obtenir un couvre-plancher économique et facile à poser, les carreaux à poser soi-même sont vraiment l'article tout indiqué.

Les gammes des carreaux à poser soi-même maintenant offertes sur le marché possèdent plusieurs des caractéristiques que l'on ne retrouvait auparavant que dans les couvre-planchers en rouleaux continus plus dispendieux, qui mesurent généralement 1,83 ou 3,66 mètres de large et dont la pose est confiée à des techniciens spécialisés.

Les carreaux n'ont plus besoin d'être confinés aux pièces cachées du sous-sol. Ils conviennent en effet à n'importe quelle pièce de la maison et leurs nombreux coloris et motifs passionnants les rendent très pratiques pour tous les genres de décoration.

Il faut garder les carreaux à une température d'environ 21°C (70°F) pendant au moins vingt-quatre heures avant la pose, afin que l'adhésif adhère fermement au plancher.

Revenons à la facilité de la pose. Il vous suffit de relever d'abord toutes les moulures afin de pouvoir glisser les carreaux en dessous. Il faut ensuite vous assurer que la surface du plancher soit parfaitement lisse, propre et sèche, et la nettoyer de toute trace de cire, de graisse et de saleté. Il est bon de passer l'aspirateur sur les planchers de béton. Vous pouvez même poser les carreaux sur la plupart des couvre-planchers souples en place, pourvu que la surface de ceux-ci soit bien lisse.

Divisez alors la pièce en quatre sections clairement marquées à la craie. En commençant au centre de la pièce (à l'endroit où les traits de craie se rencontrent), vous posez ensuite les carreaux en vous dirigeant vers les murs. Ce procédé qui n'a rien de compliqué vous assurera de bons résultats.

Pour poser les carreaux, il vous suffit de retirer le papier protecteur et de les presser fermement en place. Vous n'avez pas à manipuler d'adhésif salissant puisqu'il a été posé à l'usine sur chaque carreau.

Si vous avez l'intention de donner un nouvel aspect à votre pièce préférée, vous serez enchanté d'avoir choisi les carreaux de plancher qui vous permettront de réaliser votre projet de rénovation de façon économique et vraiment simple... et vous ferez l'envie de tous vos amis!

Le design Pour améliorer la qualité de la vie

« Je suis un contestataire, mais un contestataire réaliste », dit Michel Morin, le jeune designer originaire de Montréal qui, depuis quelques années, a partir de ses ateliers de St-Joachim, près du Cap Tourmente, insiste pour produire des meubles qui se popularisent de mois en mois et qui, de plus, se voit attribuer des prix et offrir des contrats fort enviables dans son domaine.

MADELEINE DUBUC

Michel Morin fera remarquer justement que, pour obtenir des contrats ou recevoir des trophées, il faut apprendre, dans notre pays, à se faire connaître, à oser offrir ses produits, à ne pas avoir peur de faire parler de soi. Même si la notoriété et le succès ne sont pas choses faciles à at-

teindre dans le domaine du design, celui du meuble en particulier. « Il semble que les acheteurs trouvent plus facile d'aller acheter ailleurs... ». Et il rappellera que l'aide aux jeunes designers n'est pas chose simple à obtenir auprès des gouvernements non plus. « Les gouvernements sont partis sur la haute technologie, dit Michel. En chemin, ils ont l'air d'avoir oublié le design... »

Le jeune homme, cependant, ne se considère pas comme un négligé du sort. On lui a, l'an dernier, attribué le prix d'excellence Alcan qui rendait hommage à un créateur dans les métiers d'art, pour une table qu'il avait baptisée « Extase » et qui se composait de quatre parties différentes pouvant s'imbriquer les unes dans les autres. Il a été le concepteur des réaménagements du Salon rouge et des Salons parlementai-

res, à l'Assemblée nationale de Québec et, au sein des ministères et organisations ayant trait à l'artisanat et au design, il agit souvent comme consultant.

Un oeil sur le dessin, l'autre sur la vente

Je suis passionné par le design, par les objets, dit Michel Morin, alors qu'on visite avec lui ses meubles et ceux de ses confrères internationaux. Des fois, je regarde autour de moi et je me prends à deviner ou chaque objet aperçu a été conçu... Pas une chose qui n'ait été pensée quelque part, de la chaise sur laquelle je suis assis à la tasse dans laquelle je bois mon café jusqu'aux vêtements que je porte ou la voiture qui me transporte où je veux... Et on ira ensuite oublier le design ou le négliger...

« À partir du moment où l'on donne forme à une idée, à un rêve selon une vision très personnelle de ce que l'on aimerait voir dans son environnement... le design existe... C'est un outil qui sert à améliorer notre qualité de vie... »

Les meubles de Michel Morin sont pensés dans cette veine d'amélioration de la qualité de vie. Ceux qu'il dessine pour la vie quotidienne sont simples et solides. En frêne, de préférence. S'il a un oeil sur le dessin, il n'oublie pas la vente et la diffusion. Il croit à la qualité, à la chose qui dure, qui dépasse le temps. Le rêveur qui l'habite revient souvent sur la terre. Il donne une attention particulière à la finition. Ses meubles sont fonctionnels, mais il les veut durables, pratiques, balancés... « une présence architecturale dont la ligne pure allège la réalité de leur poids... »

Quant à ses autres conceptions, celles qu'il fait pour le plaisir de l'innovation, du pas en avant, comme la table en forme de pomme de la première page de ce cahier, elles représentent une autre facette de Michel Morin. « Si j'avais un livre à écrire, dit-il, sur ce que je crois et ce que je fais, je l'appellerais « Entre le rêve et la réalité ».

Mais pour que le rêve vive, il faut que la réalité soit productive. Michel Morin ne l'oublie pas.

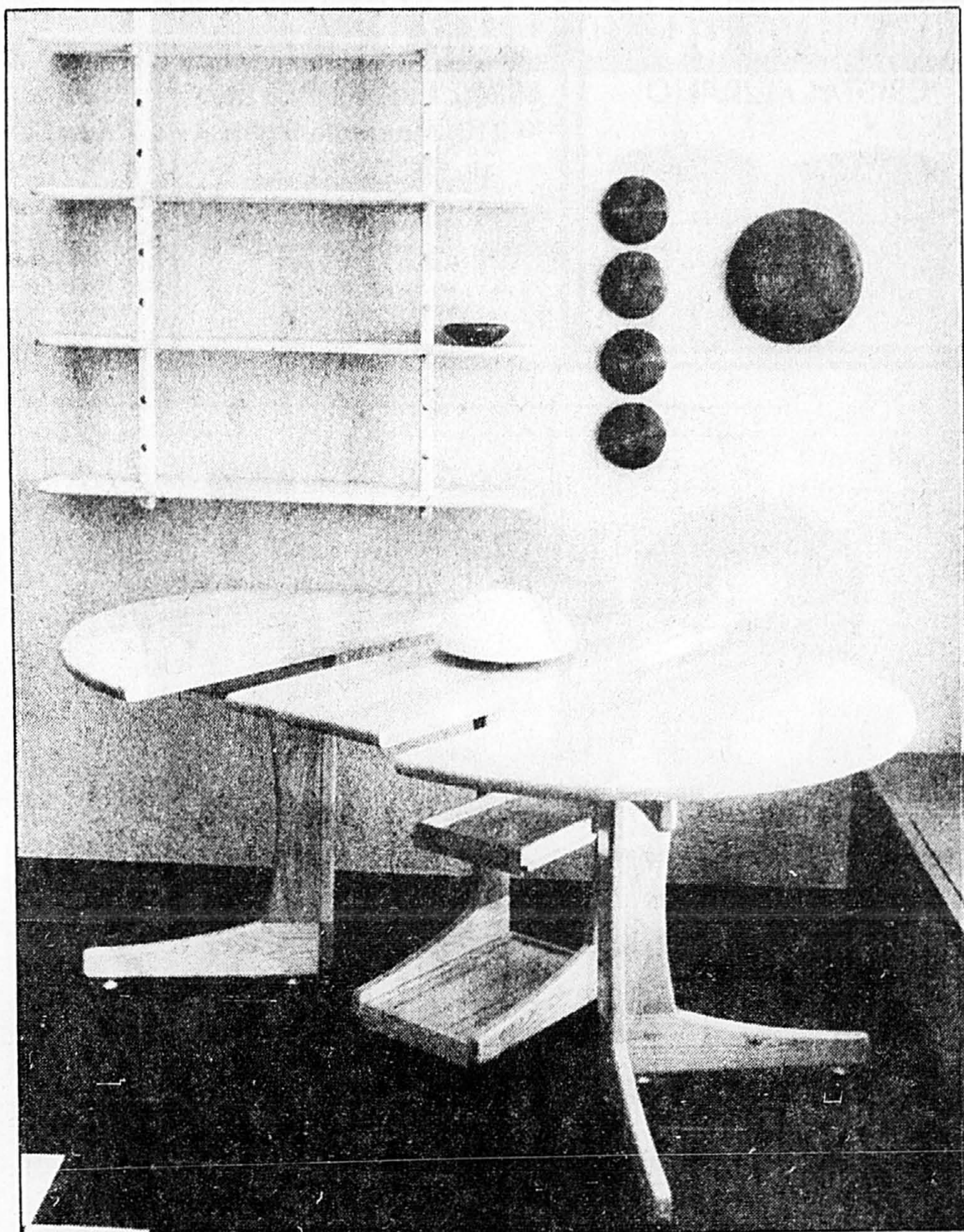
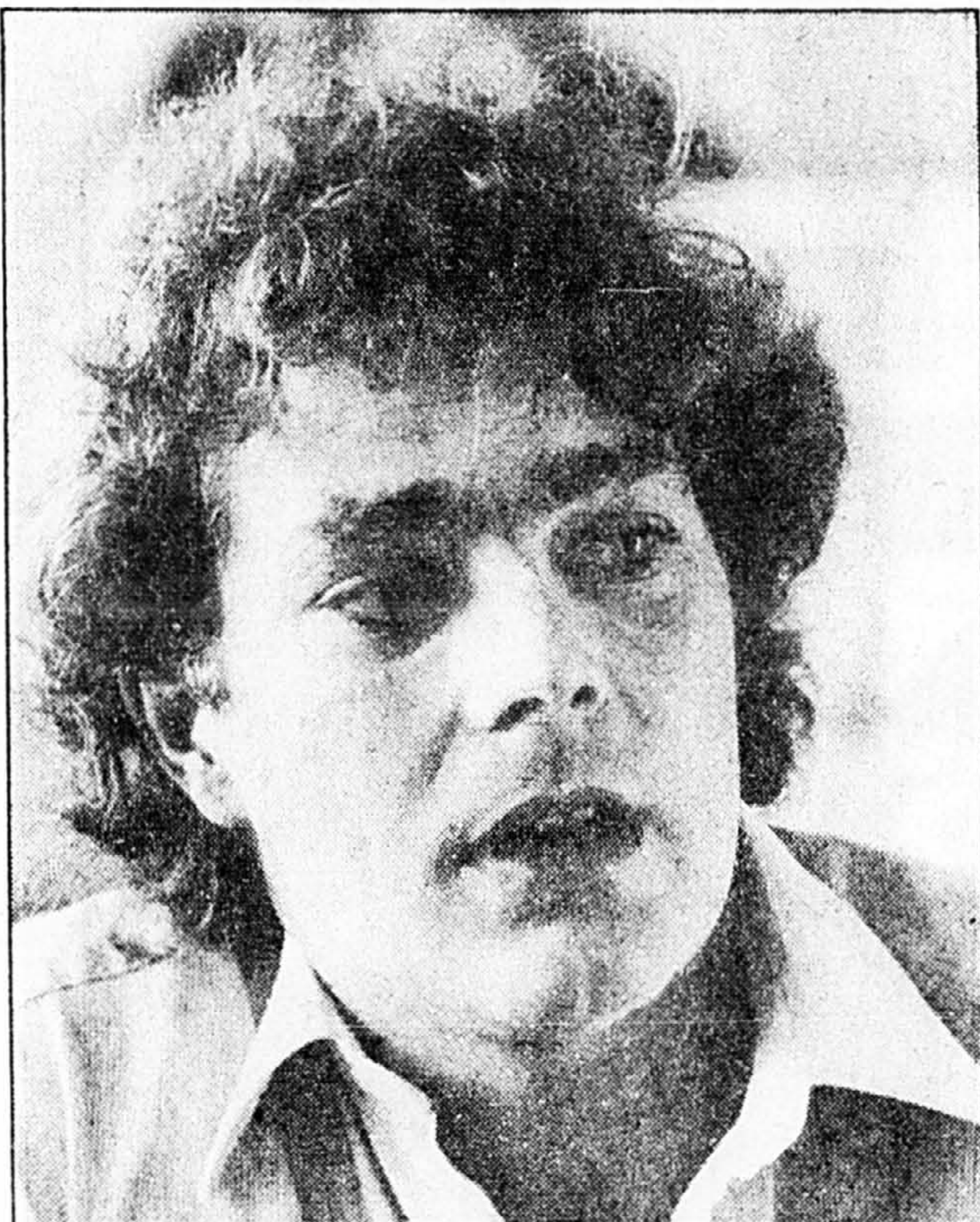

Table de salle à manger en frêne blanc appelée « Triada », et bibliothèque appelée « Utopia ».



photos Robert Nadon, LA PRESSE

Michel Morin, designer.

Vente «Noritake» chez Simpsons



Économisez 30% Couverts «Noritake»

Commandes spéciales sur plus de 100 motifs au choix. Commandez maintenant pour vous-même... ou pour offrir en cadeau. Veuillez allouer de 4 à 6 semaines pour la livraison.

Rayon 445, porcelaine, centre-ville seulement. Pour achat en personne seulement.

Simpsons

HARRISON LA GRANDE DE L'EMBELLISSEMENT

REDUCTIONS JUSQU'À
fiesta 50%

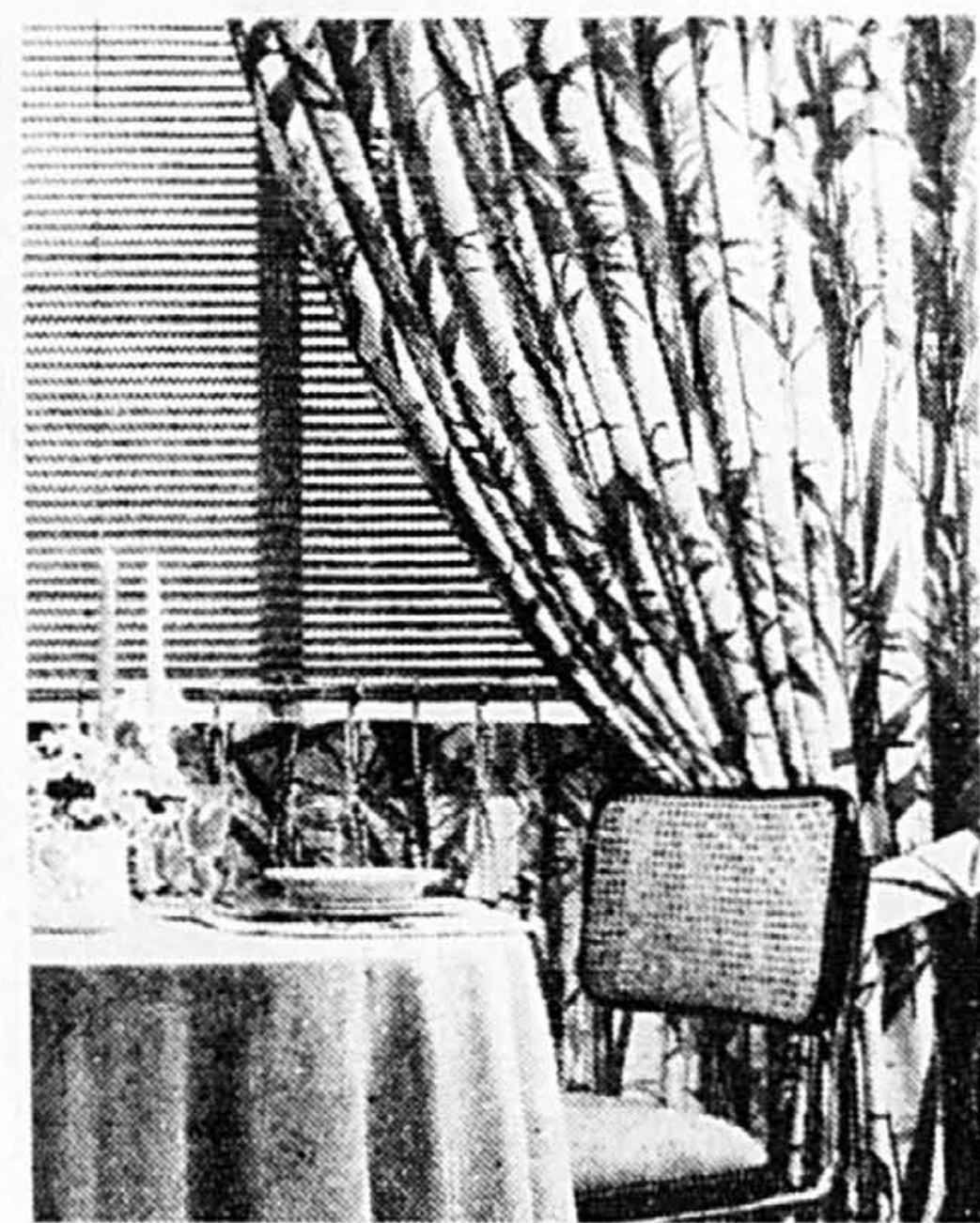

DE **25% À 33%** DE RABAIS!

Sur certaines draperies sur mesure. Tissu, main-d'oeuvre et accessoires inclus.

UNE EXCLUSIVITÉ HARRISON L'ENSEMBLE «LADY DIANNA»

Douillette, jupe de lit et couvre-oreiller. Rideaux assortis aussi offerts. Douillette: Rose ou bleu pâle ornée d'un large ruban-cordon blanc, lavable, bien rembourrée.

Simple Ord. 119.99	Double Ord. 149.99	Queen Ord. 184.99	Rideaux 190x181 Ord. 99.99
SOLDE	SOLDE	SOLDE	SOLDE
89.99	99.99	109.99	74.99

ECONOMISEZ

50%

Stores verticaux sur mesure. UNE SPECIALITÉ HARRISON! Une fiesta d'allures et de couleurs.

ECONOMISEZ

33%

Harrison vous offre des rabais sensationnels sur les stores en magasin.

Notre SERVICE DE DÉCORATEUR À DOMICILE est gratuit.

Pour profiter des rabais de 25% sur toutes nos draperies, appelez dès maintenant sans aucune obligation.

2 7 0 • 5 2 0 1

CENTRES «MODES - MAISON»

Carrefour Laval 681-2549	Fairview 695-3156
Centre Laval 688-6342	Centre Dorval 631-6931
Place Bourassa 325-5410	Plaza Newman 365-1360
Centre d'Achats Forest 332-8810	Les Galeries d'Anjou 353-6740
Ile-Perrot 453-3782	Place Longueuil 677-1938
	Promenades St-Bruno 461-1516

MAGASINS «SUPER RABAIS»

Centre St-Martin, Chomedey, Laval 687-3914
Pointe-aux-Trembles 645-0281
Centre d'Achats Domaine 259-7661
Les Galeries Charlesbourg (Québec) 626-7813

Pour des super bas prix sur d'autres marchandises pour la maison et et des tissus, visitez nos magasins Super Rabais.

Harrison

Pour embellir votre intérieur

Service à domicile gratuit

2 7 0 • 5 2 0 1

LIQUIDATION LAMPES ET FIXTURES

ÉPARGNEZ **30% 40% 50% 60%** sûr le prix de détail suggéré

CRISTAL MURANO



ASSOC. LUMINAIRES INC.
7310, Mountain Sights
(coin Jean-Talon)
(une rue à l'est du boul. Décarie)
Montréal, Québec
La plus grande sélection de luminaires à Montréal
Jeudi 31 mai 9h à 21h
ven. 1er juin 9h à 17h
sam. 2 juin 10h à 16h
dim. 3 juin 10h à 16h
autres jours 9h à 17h

CHARGE X
VISA
MasterCard

COUPLE MARIÉ sans charge familiale, aimant enfants: DEVENEZ PARENTS D'ACCUEIL dans une de nos Maisons Familiales!

Avec l'aide voulue, Madame sera la «mère» de 5 à 6 enfants sans famille de 4 à 12 ans, requérant une bonne éducation chrétienne dans un foyer aimant, bien à eux.

Support d'une équipe expérimentée.

Conditions favorables: monsieur conserve son emploi; gîte complet et forfait annuel fixe.

Sr Thérèse Paradis, directrice
MAISONS FAMILIALES D'YOUVILLE INC.
12005, rue Hénault, Montréal-Nord, Qc H1G 5T4 Tél.: 327-4850

Le privé est le moteur de l'économie — R. D. Landry

Lors d'une causerie qu'il prononçait hier devant les membres des Chambres de commerce de Verdun et LaSalle, réunis pour l'occasion, le président et éditeur de La Presse, M. Roger D. Landry, a parlé de la situation de l'entrepreneur privé et de la mesure dans laquelle l'Etat lui permet d'exercer son rôle de moteur de l'économie, dont il demeure le grand artisan.

Selon M. Landry, les efforts de l'entrepreneur privé sont trop souvent brimés par l'intervention de l'Etat, qui lui fait une trop forte concurrence en s'immisçant

dans un trop grand nombre d'entreprises; il le paralyse de plus avec des contrôles abusifs et s'accapare une trop grande partie du produit intérieur brut, accumulant par ailleurs des déficits injustifiés.

Sans nier qu'il existe des fonctions et des services qui relèvent tout naturellement de l'Etat, le conférencier reproche à celui-ci de s'ingérer dans des domaines où l'entreprise privée est pleinement capable de répondre à l'attente des consommateurs. Cette présence est inacceptable selon lui, et ce pour deux raisons essentielles: pour des motifs politiques, l'Etat est trop souvent prêt à céder devant les exigences de ses employés, si bien que ses coûts sont généralement plus élevés que ceux

du secteur privé, ce qui se traduit par une fiscalité qui tue le dynamisme des entreprises; et, comme il peut accumuler des déficits sans risquer la faillite, il fait à l'entreprise privée une concurrence qu'on est en droit de qualifier de déloyale.

Quant aux contrôles que l'Etat exerce sur l'entreprise privée, ils sont devenus excessifs et s'accompagnent de règlements inutilement tracassiers et souvent contradictoires.

M. Landry en conclut que l'homme d'affaires, au Québec, est loin d'oeuvrer dans des conditions idéales pour remplir son rôle de moteur de l'économie. Si l'Etat a un grand rôle à jouer dans notre société, il devrait, selon lui, prendre soin de ne pas l'outrepasser.

solde!

COORDINATEUR Couleur 2

de Radio Shack

Division Electroniques Tandy Limitée

rabais jusqu'à \$ **79**



16 K BASIC standard. 26-3026 **17995** ~~259.00~~

Valeur incomparable à prix imbattable!

L'ordinateur couleur 2, parfait pour le foyer et appuyé d'une librairie de logiciels d'enseignement de lecture, d'écriture et d'arithmétique. Accepte d'impressionnants programmes de jeux vidéo. Facilement extensible. Ajoutez-y mémoire, magnétocassette, unités de disque, modem et autres. Il vous sera très utile!

Le CoCo2 étendu de 16 K offre la possibilité de programmation avancée. Créez des graphiques et des effets sonores spectaculaires par simple commande d'une ligne. 26-3027. Prix courant 299.00 **solde à 239.95**

Voyez nos logiciels d'ordinateur couleur.

Baseball. 26-3095 34.95

Megapuces.* Un labyrinthe ou l'on peut passer des heures à s'amuser. 26-3076 39.95

L'escalade du canyon.* Trois niveaux de difficultés et d'aventures. 26-3089 44.95

Double saut.* Essayez d'attraper votre queue. 26-3091 29.95

*Bâtons de commande requis

Bâtons de commande d'ordinateur couleur
la paire 26-3008 **2995**

Magnéto d'ordinateur
26-1208 **7995**
Piles exclues

Radio Shack Ordinateurs pour l'école et le foyer

Consultez les pages blanches pour le magasin, Centre d'ordinateur ou détaillant Radio Shack le plus près.
Prix de solde en vigueur jusqu'au 30 juin 1984

Prix en vigueur dans les magasins et chez les détaillants Radio Shack participants. Les marques déposées sont la propriété de Tandy Corp. Electroniques Tandy est un usager inscrit.

les salons
Maxime inc.

Les salons Maxime ont le plaisir d'annoncer le retour de Michel qui fut l'un des principaux artisans de notre succès.



Michel recevra dorénavant sa clientèle dans notre salon de la Place Bonaventure.
Tél.: 866-3896

Le diamant Solitaire de Birks



Si nous sommes les plus importants joailliers au Canada, c'est que depuis plus d'un siècle nous avons gagné la confiance des gens.

les **Diamants Birks** ont l'éclat de l'amour.

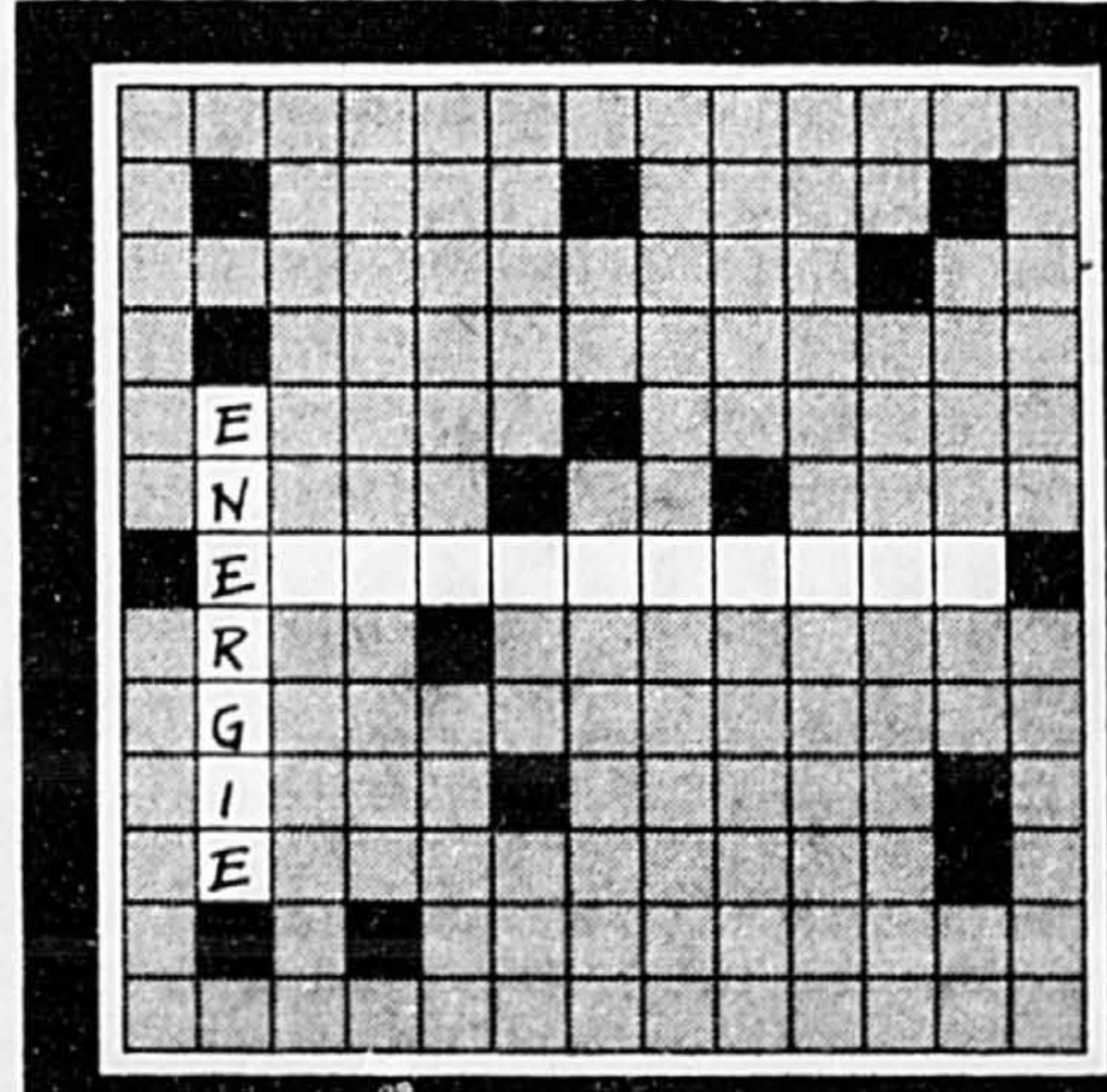

Énergie dont le prix a le moins augmenté depuis 10 ans.

l'électrification



Laval injectera \$1 million pour revitaliser le Vieux-St-Vincent

En se promenant dans l'île Jésus, on a parfois l'impression de se retrouver encore dans un territoire composé de 13 municipalités ou villages distincts. C'est justement cette image que projette le boulevard Lévesque, entre la rue Desnoyers et l'église Saint-Vincent-de-Paul, secteur dans lequel l'administration municipale de Laval a décidé d'injecter près d'un million de dollars pour sa revitalisation.

JEAN-PAUL CHARBONNEAU

Le vice-président du comité exécutif de Laval, Ronald Bussey, et le conseiller du quartier, André Gervais, ont annoncé, hier, que cette partie du boulevard Lévesque sera bientôt dotée d'un nouvel éclairage, de nouveaux trottoirs en « pavé uni », d'aires de repos, points d'observation et d'espace de stationnement. De plus, toutes les enseignes des commerces seront uniformisées. Le Vieux-Saint-Vincent ressemblera bientôt à la rue Duluth, à Montréal, sauf que le boulevard Lévesque ne sera pas fermé à la circulation automobile.

M. Bussey a expliqué que la décision de procéder à la revitalisation du Vieux-Saint-Vincent avait été prise après consultation avec les citoyens de ce secteur. L'objet premier de cette démarche était de sauvegarder le cachet patrimonial du quartier, situé tout près de la rivière des Prairies, en face de Montréal-Nord.

Après que le conseil municipal eut adopté une résolution modifiant le zonage du secteur, des commerçants et des résidents se sont organisés pour former une corporation sans but lucratif qui, après l'adoption de sa charte, obtenait une subvention fédérale pour élaborer un projet de revitalisation.

C'est ainsi qu'avec le soutien professionnel et technique du Service de l'urbanisme municipal, la Société de développement du vieux Saint-Vincent-de-Paul réalisait un guide de revitalisation. « Dans Saint-Vincent-de-Paul, des marchands et des résidents se sont pris en main et un bon bout de chemin est déjà fait », a conclu M. Bussey.

Ce secteur du boulevard Lévesque abrite déjà certains établissements fort bien cotés, dont le restaurant Le Vieux four.

Le conseiller Gervais a expliqué que les travaux seront effectués sur une base de trois ans :

— en 1984, investissements de \$234 000 pour l'aménagement d'une aire de stationnement dans le prolongement de la rue Saint-Henri, jusqu'à la rue Saint-Césaire d'un parc, avec point d'observation sur le boulevard Lévesque dans le prolongement de la rue Saint-Césaire, de traverses pour piétons et éclairage boulevard Lévesque ;

— en 1985, dépenses de \$388 000 pour l'aménagement de trois parcs, rues de la Fabrique, Saint-Jean-Baptiste et Desnoyers d'un stationnement, rue Desnoyers et



Paul-Henri Talbot, LA PRESSE

Le boulevard Lévesque, à partir de la rue Desnoyers (notre photo) jusqu'à l'église Saint-Vincent-de-Paul, sera doté d'un nouvel éclairage, de trottoir en « pavé uni », tandis que les enseignes des établissements seront uniformisées.

de l'éclairage sur toutes les rues du secteur ;

— en 1986, investissements de \$443 000 pour l'aménagement d'un autre parc avec point d'ob-

servation au pied de la rue Desnoyers, ainsi que d'une promenade et d'un stationnement, avenue Bellevue, du boulevard Lévesque jusqu'à la rue Saint-Julien.

mobilia

meubles modernes et contemporains

Vente de modèles de plancher

RÉDUCTIONS jusqu'à 60% sur

meubles de cuir d'Italie, meubles de chambre, de salle à diner, systèmes muraux en laque, chêne, cerisier, acajou

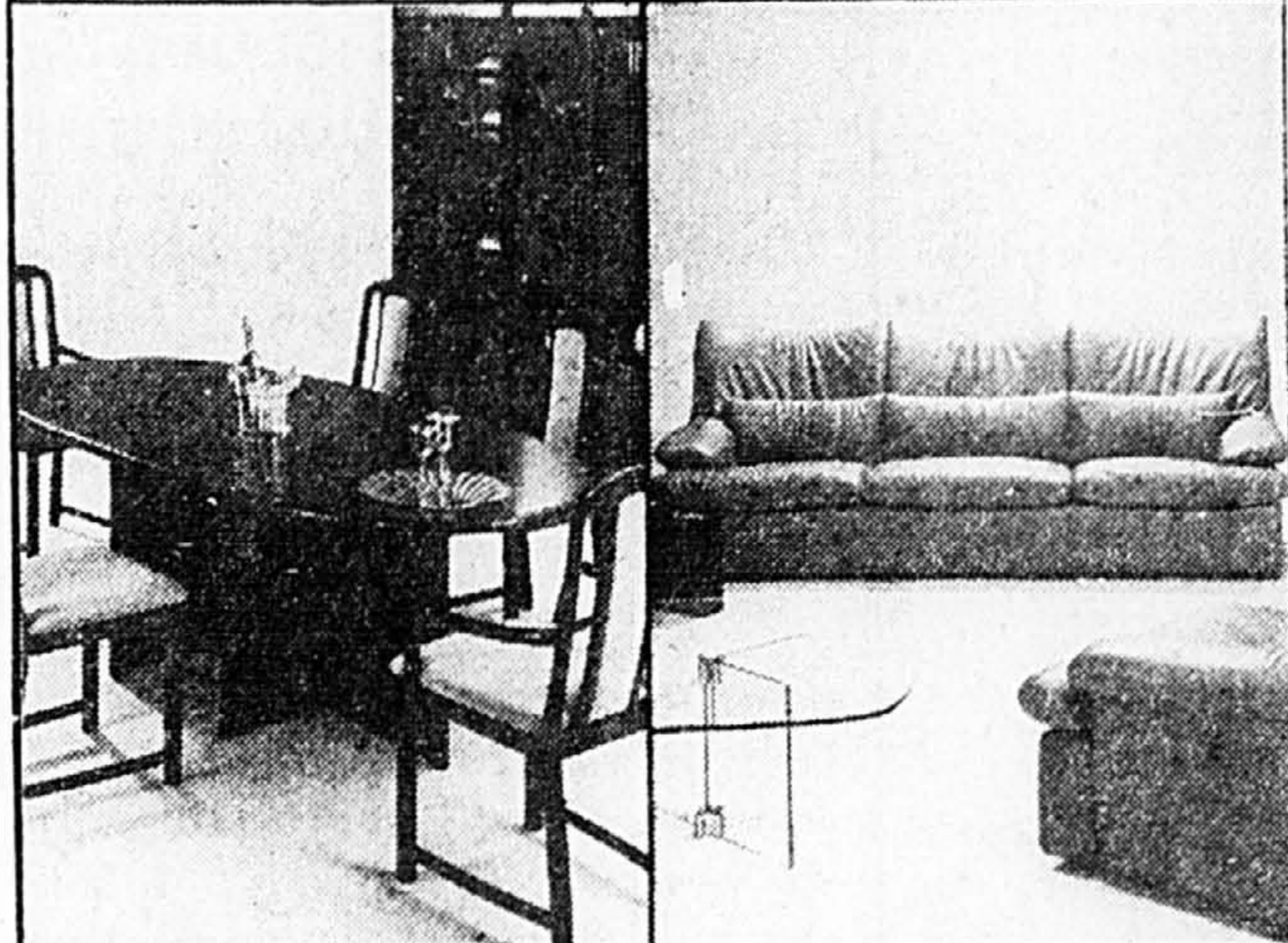

POINTE-CLAIRE, 183A, boul. Hymus - 695-2701

SALONS	SUGGERE	SPECIAL
Ensemble sofa et causeuse, beige	1 810,00	899,95
Sofa et fauteuil, style oriental	2 340,00	899,95
SALLES À DINER		
Chaises, pin et tissu rouge	182,00	69,95
Table 1 allongée et 4 chaises, chêne teint	1 700,00	699,95
Table 2 allongées et 4 chaises, teck	1 935,00	1 099,95
Table 1 allongée et 6 chaises, cerisier	2 160,00	1 299,95 VENDU
Table 1 allongée + 4 chaises sans bras et 2 avec bras, style oriental	2 552,00	1 859,95
CHAMBRES		
Ensemble 5 mcx, laque noire et amande, importation	3 025,00	1 199,95
Ensemble 6 mcx, chêne teint	2 235,00	1 199,95 VENDU
Ensemble 6 mcx, laque amande et laiton, importation	4 000,00	2 599,95 VENDU
SYSTÈME MURAL		
Système modulaire, chêne teint	4 805,00	1 499,95 VENDU
CUIRS ITALIENS		
Sofa et causeuse, miel	3 015,00	1 399,95 VENDU
Causeuse sans bras, miel	1 580,00	699,95 VENDU

ANJOU, 7815, Les Galeries d'Anjou - 353-5710

SALONS	SUGGERE	SPECIAL
Sofa et causeuse, velours	2 280,00	999,95 VENDU
Sofa et causeuse, style oriental	2 622,00	1 599,95 VENDU
Sofa et causeuse, moka noir	1 810,00	1 099,95
Sofa et causeuse, bourgogne	1 550,00	799,95
Ensemble 3 mcx, velours brun	3 028,00	1 299,95
Causeuse et fauteuil, style oriental, velours beige	1 775,00	699,95
Causeuse, velours brun	725,00	399,95
Sofa et fauteuil, velours beige	1 515,00	999,95
Ensemble de 2 causeuses, beige	1 450,00	599,95 VENDU
CHAMBRES		
Ensemble 5 mcx, laque amande	4 625,00	2 799,95
Ensemble 5 mcx, cerisier	3 155,00	1 799,95
Ensemble modulaire 6 mcx, chêne naturel	1 606,00	999,95
Ensemble 5 mcx, chêne naturel	2 868,00	1 799,95
SALLES À DINER		
Table 1 allongée + 4 chaises sans bras et 2 avec bras, style oriental	2 552,00	1 859,95 VENDU
Table ovale 1 allongée et 4 chaises, acajou	1 990,00	1 499,95
Table 1 allongée et 4 chaises, acajou	2 315,00	899,95
CUIR CANADIEN		
Ensemble de 2 sofas d'appartement, cannelle	3 250,00	1 499,95 VENDU
CUIRS ITALIENS		
Sofa et causeuse, suède brun	3 370,00	1 999,95
Ensemble 3 mcx, brun pâle	4 045,00	2 799,95
Sofa et causeuse, miel	3 025,00	1 999,95
Ensemble de 2 causeuses, rouge	3 125,00	1 699,95 VENDU
Sofa et causeuse, grège	4 055,00	2 595,00 VENDU

LAVAL, 3035, boul. Le Carrefour - 687-1447

SALONS	SUGGERE	SPECIAL
Ensemble 3 mcx, velours façonné	2 580,00	1 699,95
Ensemble 3 mcx, velours «Pindot»	2 215,00	1 299,95
Modulaire 5 mcx	1 876,00	899,95
Sofa et causeuse, beige	1 810,00	799,95
Causeuse, tissus variés (quant. 2)	1 025,00	449,95
Ensemble 3 mcx, coton imprimé	2 000,00	1 229,95 VENDU
SALLES À DINER		
Table 1 allongée + 4 chaises sans bras et 2 avec bras, style oriental	2 552,00	1 859,95
Table Vetrolac noire et 4 chaises laiton et noir	1 700,00	999,95
Buffet-bar, Vetrolac noir	1 500,00	999,95
CHAMBRE		
Ensemble 4 mcx, laque amande	3 500,00	2 199,95
CUIRS ITALIENS		
Causeuse et 2 fauteuils, brun	2 930,00	1 499,95 VENDU
Ensemble de 2 causeuses, bleu pâle	3 122,00	1 699,95 VENDU
Sofa et causeuse, miel	2 875,00	2 199,95
Sofa et causeuse, cannelle	2 865,00	2 049,95

WESTMOUNT, 1 Square Westmount - 932-2101

SALONS	SUGGERE	SPECIAL
Sectionnel 4 mcx, rose	2 606,00	1 599,95 VENDU
Sofa et causeuse, tweed beige	1 810,00	699,95
SALLES À DINER		
Table à diner et console, formica noir	1 400,00	899,95 VENDU
Table Vetrolac noir et 4 chaises, laiton et noir	1 775,00	1 099,95
Table 2 allongées + 2 chaises sans bras et 2 avec bras, chêne naturel + buffet chêne et miroir	3 775,00	2 299,95 VENDU
Table à diner, laque amande	1 000,00	899,95
Table ovale 1 allongée et 4 chaises, acajou	1 990,00	1 499,95
CHAMBRE		
Mobilier 5 mcx, cerisier	3 155,00	1 799,95
SYSTÈME MURAL		
3 sections, acajou	2 735,00	1 799,95 VENDU
CUIRS ITALIENS		
Sofa et causeuse, bourgogne	5 200,00	2 999,95 VENDU
Sofa-lit, taupe	2 510,00	1 399,95

ST-BRUNO, 277, boul. des Promenades - 461-0031

SALONS	SUGGERE	SPECIAL
Sectionnel 4 mcx	2 606,00	1 599,95 VENDU
Ensemble 3 mcx, coton imprimé	2 000,00	1 229,95
SALLES À DINER		
Table Vetrolac noire et 4 chaises laiton et noir	1 725,00	999,95
Table 2 allongées et 4 chaises, chêne naturel	1 835,00	999,95
Table 1 allongée + 4 chaises sans bras et 2 avec bras, style oriental	2 652,00	1 859,95
CHAMBRES		
Ensemble 5 mcx, cerisier	3 155,00	1 799,95
Ensemble 5 mcx, laque noire	4 625,00	2 799,95
CUIRS ITALIENS		
Causeuse-lit sans bras, taupe	1 787,00	999,95
Sofa 3 places, brun	2 506,00	1 399,95
Ensemble 3 mcx, brun		
Sofa et fauteuil, crème	2 900,00	1 599,95 VENDU

VENTE-RÉGLAME D'USINE

Glidden

le MEILLEUR latex pour l'extérieur de Glidden

1999

4 litres*

- Résiste au pelage et aux craquelures
- Fini mat durable
- Des centaines de couleurs inaltérables
- Séchage rapide; facile à utiliser

Un fini luisant d'une beauté durable, le latex, c'est la solution!

\$24.99

4 litres*

\$16.99

4 litres*

pour une apparence riche, de bois naturel!

- Des couleurs rustiques pour revêtement, bardeaux, patios de bois et clôtures
- Des couleurs opaques qui accentuent la texture du bois
- Des teintes semi-transparentes qui font ressortir la beauté du grain du bois
- Base à l'huile ou au latex pour protéger le bois

TROIS TEINTURES DE PREMIÈRE QUALITÉ UN SEUL BAS PRIX

ACHÉTEZ GLIDDEN ET ÉCONOMISEZ CHEZ:

CENTRE DE DÉCOR GLIDDEN
3385, boul. des Sources
Dollard-des-Ormeaux (Qué.)
683-9122

QUINCAILLERIE FRONTENAC LTÉE
2165, rue Frontenac, Montréal
526-3387

FERRONNERIE LIÈGE ENRG.
8480, rue Saint-Denis
388-2174

ROGER GARAND INC.
167, rue Maple
Centre d'achats Maple, Châteauguay
691-3020

QUINCAILLERIE ROUSSEAU ENRG.
463, rue Victoria, Saint-Lambert
671-3267

CENTRE DE DÉCOR GLIDDEN
2740 est, boul. de la Concorde
Dorval, Laval (Qué.)
607-2010

FRENIÈRE & FILS INC.
6210, rue Papineau, Montréal
272-1033

LA PEINTURATHÈQUE INC.
6690A, rue Saint-Denis,
Montréal
273-4035

ENTREPRISES PROMESSES INC. CHEZ-SOI DÉCOR
322, avenue Dorval, Dorval
631-2254

QUINCAILLERIE RIVERSIDE
7584, rue Centrale, LaSalle (Qué.)
366-6060

MAGASIN DE PEINTURE ST-MICHEL
3649A, rue Bélair, Montréal
728-3182

QUINCAILLERIE JACOBS, B.P. 18
Caughnawaga
638-0328

LE CASTOR BRICOLEUR
226/25e Avenue, St-Eustache
472-3000

CENTRE DE DÉCOR GLIDDEN
6876 est, rue Jean-Talon
Saint-Léonard (Qué.)
256-5353

QUINCAILLERIE MODERNE INC.
9021, rue Lajeunesse, Montréal
387-3960

ROBERT THIBODEAU ENR.
785, rue Sainte-Hélène
Longueuil
677-4578

*Mesure peut être réduite. Voir contenu net sur étiquette. Prix maximum. Le détaillant peut vendre à prix moindre.

Jean-Paul II aura également sa rose artificielle

La rose Jean-Paul II, une fleur naturelle hybride ve-

JULES BÉLIVEAU

ritable née du croisement de deux variétés de la même espèce de plantes, aura sa petite

soeur, que certains amateurs d'horticulture trouveront sans doute moins splendide que la première, et même quelque peu rachitique. Il s'agit de la rose Jean-Paul II artificielle, un produit « made in Hong

Kong », en polyester et en plastique, que ses promoteurs espèrent voir fleurir à mari usque ad mare à compter des prochains jours en prévision de la visite du pape au Canada.

Au cours d'une conférence de presse donnée hier à Montréal, la direction du Parc Commémoratif de Montréal, un cimetière situé à Saint-Laurent et dirigé par une corporation sans but lucratif, et un dirigeant de la société

J.S. Marketing Inc., ont expliqué les objectifs de la vente de la rose Jean-Paul II artificielle, qui sont les mêmes que ceux de la vente de la rose naturelle. Les deux fleurs sont de la même teinte: un rose éclatant tirant fortement sur le corail.

« Le Programme de la rose Jean-Paul II, ont-ils dit, veut souligner l'événement unique que constituera la visite du pape au Canada tout en permettant à des centaines d'associations sans but lucratif dans tout le pays d'autofinancer leurs activités. »

Les mêmes personnes ont indiqué que le prix de vente au détail de la rose artificielle a été fixé à \$7 l'unité et que l'on espère en vendre un million. Ainsi, ont-elles déclaré, les bénéfices réalisés par les associations sans but lucratif qui auront adhéré au programme pourraient atteindre globalement près de \$1 million.

Le président de J.S. Marketing Inc. et président du Programme de la rose Jean-Paul II, M. Michel Sénécal, qui a dévoilé le nom de Gestion Congrès Inc. comme étant celui de la société responsable de la distribution de la rose au Québec, a lancé un appel particulier aux étudiants sans emploi désireux de se faire « entrepreneurs » au cours des mois d'été et de s'assurer un revenu en offrant leurs services de vendeurs.

Pressé de questions par les journalistes, M. Michel Sénécal, a signalé que les bénéfices résultant de la vente de la rose seront distribués ainsi: près de 40 p. cent pour la fabrication de la rose et de la boîte qui la contient et pour son emballage, environ 22 p. cent aux associations sans but lucratif, 10 p. cent sous forme de royalties à la Conférence des évêques catholiques du Canada comme contribution au financement de la visite papale, 8 p. cent au Parc Commémoratif de Montréal pour la construction d'une chapelle et 10 p. cent



photo Réal St-Jean, LA PRESSE

M. Michel Sénécal présente la petite soeur en polyester de la rose naturelle dédiée au pape Jean-Paul II.

à la fondation du collège Jean-Paul II à l'université polonaise de Lublin. La différence d'environ 20 p. cent, a dit M. Sénécal, sera partagée entre les distributeurs et la société J.S. Marketing.

M. Georges Tarte, vice-président du Parc Commémoratif de Montréal (et qui est aussi président du Centre de la Moto, à

Montéal), a fait valoir que, comme le Canada est un pays capitaliste, les promoteurs du Programme de la rose Jean-Paul II n'avaient pas d'autre choix que de prévoir une marge de risque d'environ 15 ou 20 p. cent « qui peut tout aussi bien se traduire par un surplus que par une perte sèche ».

Le Programme de la rose Jean-Paul II,

ont insisté M. Tarte et M. Sénécal, n'a que des buts nobles. C'est pourquoi il a voulu s'appuyer sur une fleur qui est un symbole de paix et d'amour. « Et cette rose, arborée et brandie par des centaines de milliers de personnes sur le passage de Jean-Paul II lors de sa visite au Canada, pourrait être aussi un symbole de bienvenue. »

Waterford • Stewart • Kosta Boda • Zwiesel • Waldonia • Belfor • Bohemia • Pinwheel • V.M.F. • et Mario • Stemware • Kosta Boda • Bohemia • sk • Bayel • Stewart • Belfor • Rosenthal • Waldonia • W.M.F. • Stemware • Zwiesel • Pinwheel • et Mario • Waterford • Stewart • Kosta Boda • Zwiesel • Waldonia • Belfor • Bohemia • Pinwheel • W.M.F. • Rosenthal • Dansk • Bayel • et Mario Stemware

Solde de cristal!

Si vous voulez des verres étincelants et magnifiques, et ne pas payer une fortune... Venez chez Hemsleys

Verres à pied, verreries et carafes offerts à rabais de 20% à 60%

Pour le champagne du brunch, les cocktails, le vin du repas ou tout simplement pour le jus d'orange du petit déjeuner, rien ne vaut la verrerie Hemsleys. Pour le plaisir des yeux et de la table!

HEMSLEYS

BIJOUTIER DEPUIS 1870

660 ouest, Ste-Catherine 866-3706

ENVELOPPAGE CADEAU GRATUIT • LIVRAISON GRATUITE DANS LE GRAND MONTRÉAL

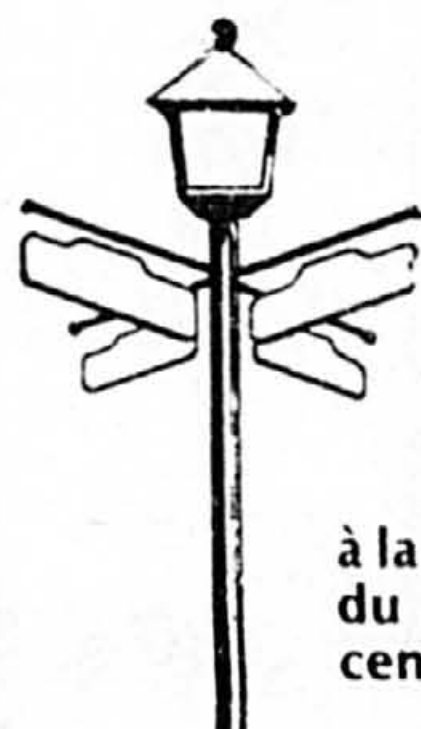

à la croisée du centre-ville

Aux Éditions La Presse

NOUVELLE ÉDITION (couverture souple)

14,95\$

Pasquale a conquis le Québec

Déjà plus de 10 000 exemplaires vendus

La fine cuisine italienne

(couverture souple)

par Pasquale Carpeno

Vu le grand succès qu'a connu l'édition originale à couverture rigide, Les Éditions La Presse vous présentent maintenant une édition à couverture souple à prix avantageux. Toujours de présentation aussi soignée, cette nouvelle édition, agrémentée de nombreuses photos en couleurs, vous donne:

- ✓ des conseils sur l'emploi d'ingrédients typiquement italiens
- ✓ des trucs pour économiser en achetant la nourriture
- ✓ des techniques pour préparer le poisson, le poulet, le veau, etc.
- ✓ des conseils pour la confection des pâtes maison et la façon de les apprêter
- ✓ la manière de faire vos propres saucisses
- ✓ et bien d'autres conseils indispensables

Faites comme des milliers d'autres et cuisinez avec Pasquale!

20% DE RABAIS AUX ABONNÉ(E)S DE LA PRESSE

Prix régulier: 14,95\$ Prix abonnés: 11,95\$

BON DE COMMANDE

Veuillez me faire parvenir () exemplaire(s) de «LA FINE CUISINE ITALIENNE» au prix de 14,95\$ l'exemplaire.

Je suis abonné(e) à LA PRESSE. Veuillez me faire parvenir () exemplaire(s) de «LA FINE CUISINE ITALIENNE» au prix de 11,95\$ l'exemplaire.

No d'abonné(e).....

IMPORTANT: Joignez à cette commande un chèque ou mandat payable aux Éditions La Presse, Ltée.

Vous pouvez également utiliser votre carte de crédit comme mode de paiement.

M/C n°.....

VISA n°.....

A retourner aux:

Éditions La Presse Ltée

7, rue St-Jacques

Montréal, Québec H2Y 1K9

NOM.....

ADRESSE.....

VILLE.....

PROVINCE.....

CODE POSTAL.....

TÉL.....

Prix du livre plus 1\$ pour frais de poste et de manutention. Montant ci-joint.....

Ouverture demain à Montréal

PROGRAMME SPÉCIAL

1er JUIN

CENTRE DE MODE DE VIE

Howard Krouse, conseiller

«Tarte de pois chiches - pain de seigle»

Marlene Dubois, conseillère

«Sous-pâtisseries - pain multigrain»

«Sous-pâtisseries - pain multigrain»

Jeanne Plante, conseillère

«Prêt à emporter - programme de nutrition pour enfants et sportifs»

Renée Chénier, directrice

- Conseils de nutrition personnalisés
- Programme de conditionnement physique personnalisé
- Contrôle du stress
- Taux spéciaux pour les compagnies
- Infirmières diplômées sur place

UN CONCEPT DU XXII^e SIÈCLE

50% DE RABAIS

sur tous nos programmes

Pour une consultation gratuite de 30 minutes, appelez pour rendez-vous

BON IMAGE

1, place Ville-Marie

Suite 1938, Montréal H3B 2C3

Tél.: 875-8630

Ouvert: 8h à 20h du lundi au vendredi

OFFRE PREND FIN LE 29 JUIN 1984

50% DE RABAIS

FOLIE D'OUVERTURE

de la boutique

ARLETTI

GRAND RABAIS

de 40% à 70%

SUR TOUS LES PRODUITS EN MAGASIN

SÉCIELEMENT SUR LA COLLECTION

DE VÊTEMENTS

JEANS JAG \$1500

à partir de

VENEZ NOMBREUX NOUS VOIR AU

2025, rue Saint-Denis

(coin Ontario)

Caplan Duval

des cadeaux du monde entier

FESTIVAL D'AUBAINES

PERSONNE DANS L'EST DU CANADA NE VEND PLUS DE MARCHANDISES PARCE QUE PERSONNE NE VEND À MEILLEUR PRIX!

SOLDE DE CRISTAUX ÉTINCELANTS



ÉPARGNEZ

Waterford 30-50%	Daum 50%
Orrefors 40-50%	Rosenthal 30-40%
Moser 50%	Royal Doulton 40%
Kostaboda 30-50%	Stuart 40%
Atlantis 50%	Zweisel 40%
Belfour 30-40%	Waldonia 30-50%

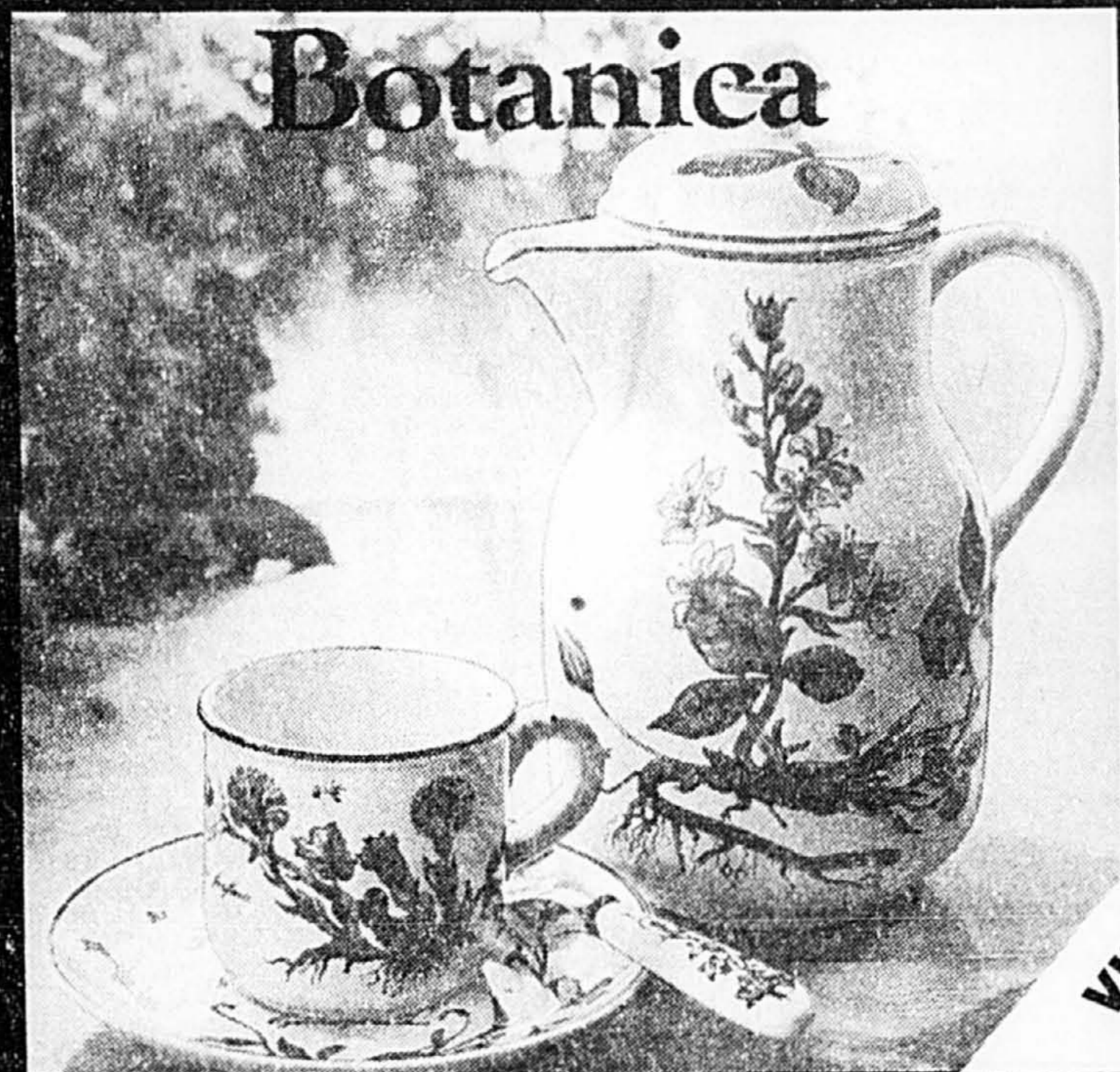

VILLEROY & BOCH

COULOIR DE LA COUPELLERIE

CHRISTOFLE

ENSEMBLE 5 PIÈCES, ACIER INOXYDABLE

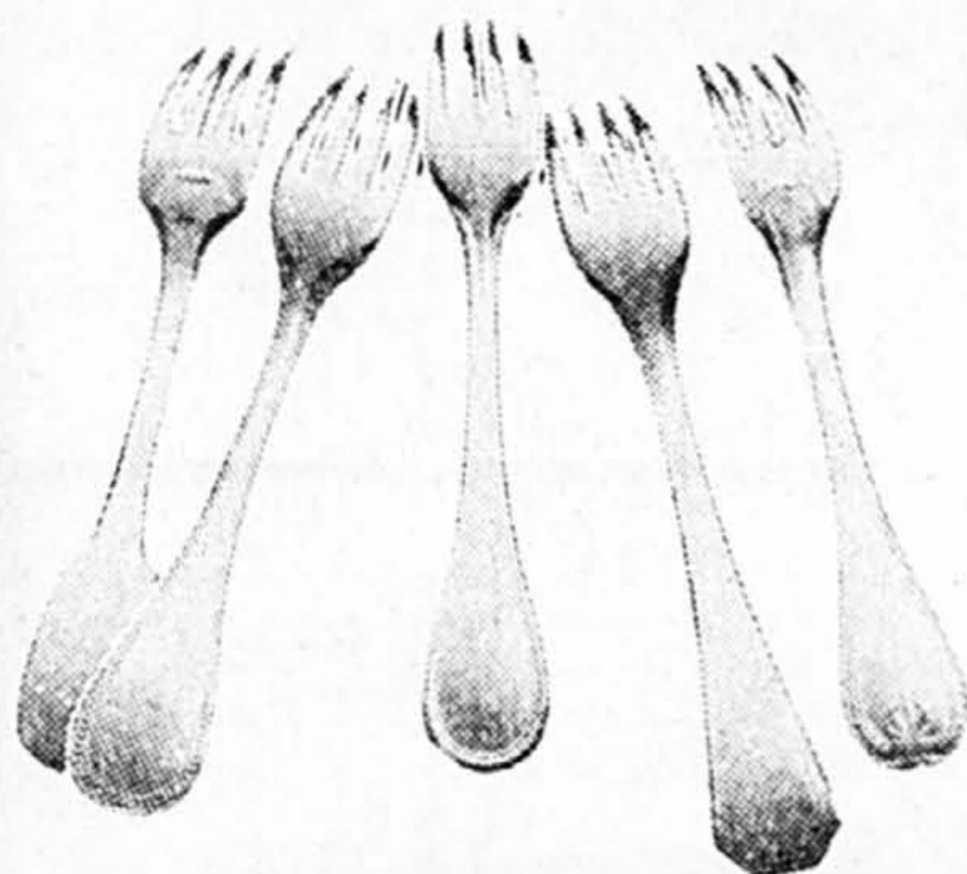

Marque	Motif	Prix de détail	Prix Caplan-Duval	Marque	Motif	Prix de détail	Prix Caplan-Duval
ATLANTIC	coranco	18.95	9 ⁹⁵	MANHATTAN	supreme	75.00	40 ⁰⁰
WOOD ACCENT	dansk	80.00	40 ⁰⁰	NOBLESSE	supreme	36.00	21 ⁵⁰
ELSINORE	dansk	57.50	30 ⁰⁰	OPUS	supreme	40.00	24 ⁰⁰
KIMBERLY	oxford hall	60.00	30 ⁰⁰	BAMBOO	supreme	55.00	33 ⁰⁰
COPPELIA	oxford hall	30.00	15 ⁰⁰	SILVER FROST	towle	48.00	24 ⁰⁰
ACTION	w.m.f.	15.95	9 ⁵⁰	GLOBUS	towle	48.00	28 ⁵⁰
SUFFOLK	w.m.f.	34.95	17 ⁵⁰	WESTMINSTER	towle	63.00	31 ⁵⁰
BRASILIA	w.m.f.	29.95	17 ⁹⁵	COUNTRY CLASSIC	towle	63.00	31 ⁵⁰
EDINBURGH	w.m.f.	44.95	22 ⁹⁵	LOTUS	wallace	59.00	35 ⁹⁵
OLSO	w.m.f.	32.50	21 ⁷⁰	WEATHERLY	wallace	59.00	35 ⁹⁵
	DELTA	christofle	60.00	36 ⁰⁰			

SUPER ÉPARGNES

ÉCONOMISEZ

60%

PORTOBELLO DALAVENA

ÉCONOMISEZ

50%

ACAPULCO GRANADA DIAMANT, GERMANIUM, PANIER, BOTANICA

ÉCONOMISEZ

40%

AMAPOLA, PETITE FLEUR, NAIF, DESSIN 1900, AMERICAN, PIÈCES DE SERVICES ET AUTRES

ROSENTHAL CLASSIC ROSE MONBIJOU WHITE

ÉCONOMISEZ

50%



SOLDE DE VAISSELLE EN PORCELAIN-COUVERTS 40 PIÈCES

Plus de 100 motifs au choix. Les couverts de 40 pièces comprenant 8 assiettes à pain, 8 bols à soupe, 8 tasses et 8 soucoupes.	MIDWINTER	Prix Caplan-Duval	JOHNSON BROS	Prix Caplan-Duval	Misty WEDGWOOD	Prix Caplan-Duval
	Wild Oats	\$329.00	Vogue	290.00	Blue Pacific	390.00
	Natural	410.00	Celebrity	290.00	Monterey	390.00
	Provence	470.00	Blue Ice	272.00	Quince	514.00
	Dust	320.00	Early Dawn	272.00	DENBY	
	Invitation	370.00	Focus White	175.00	Castille	790.00
	Stonehenge White	190.00	Blue Nordic	199.00	Venice	790.00
	Confetti	320.00	Hearts & Flowers	210.00	Seville	790.00
	Calypso	320.00	Petite Fleur Burgundy	199.00	Midnight	700.00
	Crystal	370.00	Petite Fleur Bleue	199.00	Greystone	590.00
	Style White	190.00	Eton	272.50	Twilight	660.00
	Tempo White	190.00	Athena	130.00	DANSK	
	Sun	370.00	Heritage White	175.00	Christianshavn Brown	496.00
	Creation	270.00	Medina	330.00	Fredriksbury Blue	496.00
			Eternal Beau	272.00		

WEDGWOOD COALPORT ÉCONOMISEZ

40-60%

AYNSLEY ÉCONOMISEZ

40-60%

ROYAL DOULTON MINTON ÉCONOMISEZ

40-60%

HUTSCHEN-REUTER ÉCONOMISEZ

40-60%

BLOCK & SPAL



ÉCONOMISEZ

DENBY



sur toute la marchandise Denby.

50%

NORITAKE ÉCONOMISEZ

40-75%

FITZ & FLOYD ÉCONOMISEZ

40-50%

ROYAL ALBERT PARAGON ÉCONOMISEZ

40-50%

SPODE ROYAL WORCESTER ÉCONOMISEZ

50%

Caplan-Duval

6700, ch. de la Côte-des-Neiges (Plaza Cote-des-Neiges) 735-3633

5800, boul. Cavendish (Mail Cavendish) 489-5761

Sans frais: 1-800-361-6482

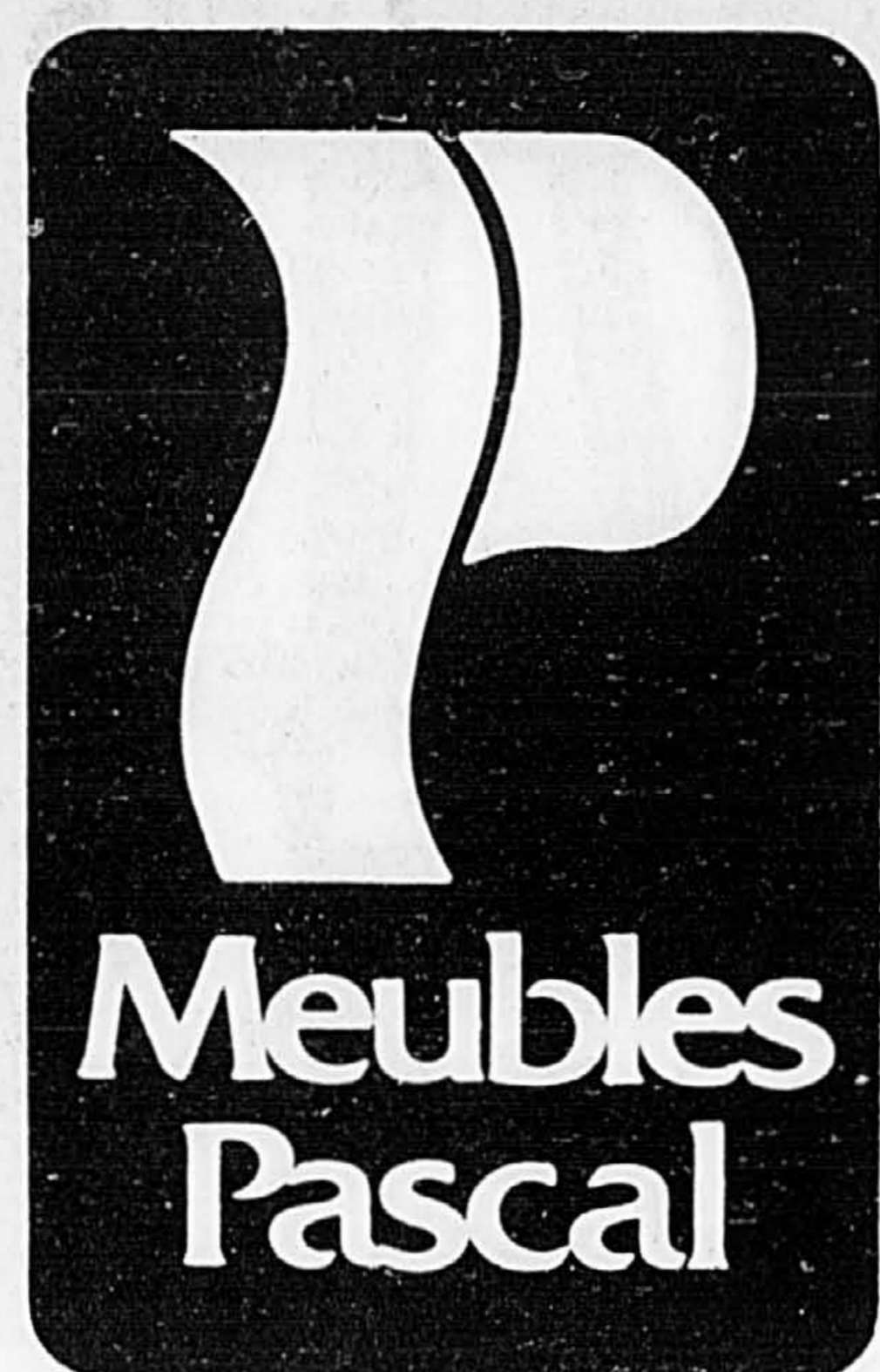

**Meubles
Pascal**

7 coins-repas en demande à Montréal

Coin-repas polyvalent par Sheres

Un coin chaleureux...le coin-repas en bois et verre par Sheres. Table idéale pour les repas intimes, mais avec sa rallonge de 96" elle est parfaite pour les grandes réunions en famille. Sheres vous offre une collection grandiose et Pascal vous l'offre à un prix imbattable!

Ens. 5 pièces **499⁸⁸**

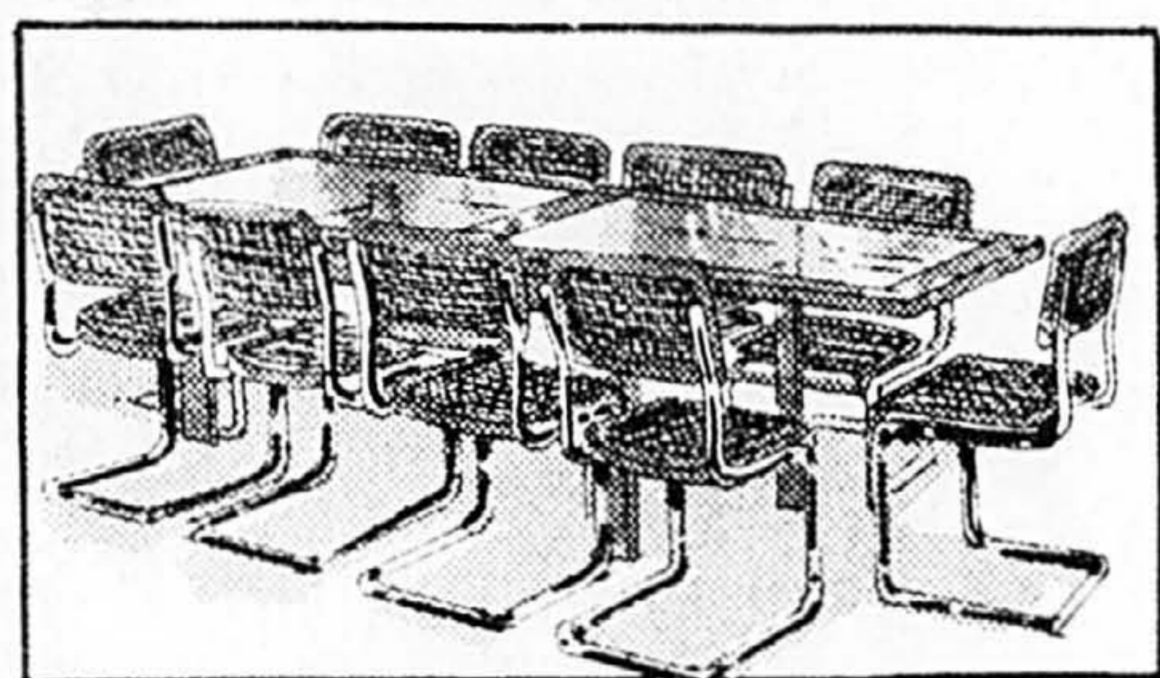

2 coins-repas par Dorval

A. Ens. 5 piè

Table à piédestal
ronde et 4 chaises

229⁸⁸

Naturellement... c'est une idée géniale pour les cuisines restreintes. Une collection contemporaine de meubles conçus pour les maisons d'aujourd'hui où le facteur espace est très important. Tables faciles d'entretien recouvertes de formica genre étal de boucher. Un bon choix à de bons prix!

B. Ens. 5 pièces

Table à abattants
et 4 chaises

289⁸⁸

2 coins-repas par B & E

C. Ens. 3 pièces

Table rectangulaire
et 2 chaises

199⁸⁸

Pour ceux qui ont un budget limité ou un espace restreint! Coin-repas aux dessus de table en laminé fini naturel, chaises rembourrées pour plus de confort et cadre chromé pour ajouter une touche étincelante. Faciles d'entretien. Dépêchez-vous... car ils sont en solde maintenant!

D. Ens. 5 pièces

Table extensible
et 4 chaises

339⁸⁸

E. Coin-repas par Sheres

Voici un coin-repas idéal pour des petits repas sans façon: table en placage de chêne avec garnitures en chêne massif, base de table et cadres de chaise laitonnés. Chaises recouvertes de velours gris pour un parfait agencement.

Ensemble 5 pièces

574⁸⁸

F. Coin-repas par Reflections

Ce coin-repas de 7 pièces se compose d'une table en laminé avec bord décoratif, chaises recouvertes de vinyle avec cadres chromés et garnitures en bois. Voici un ensemble qui s'agence à un décor désinvolte.

Ensemble
7 pièces

478⁸⁸

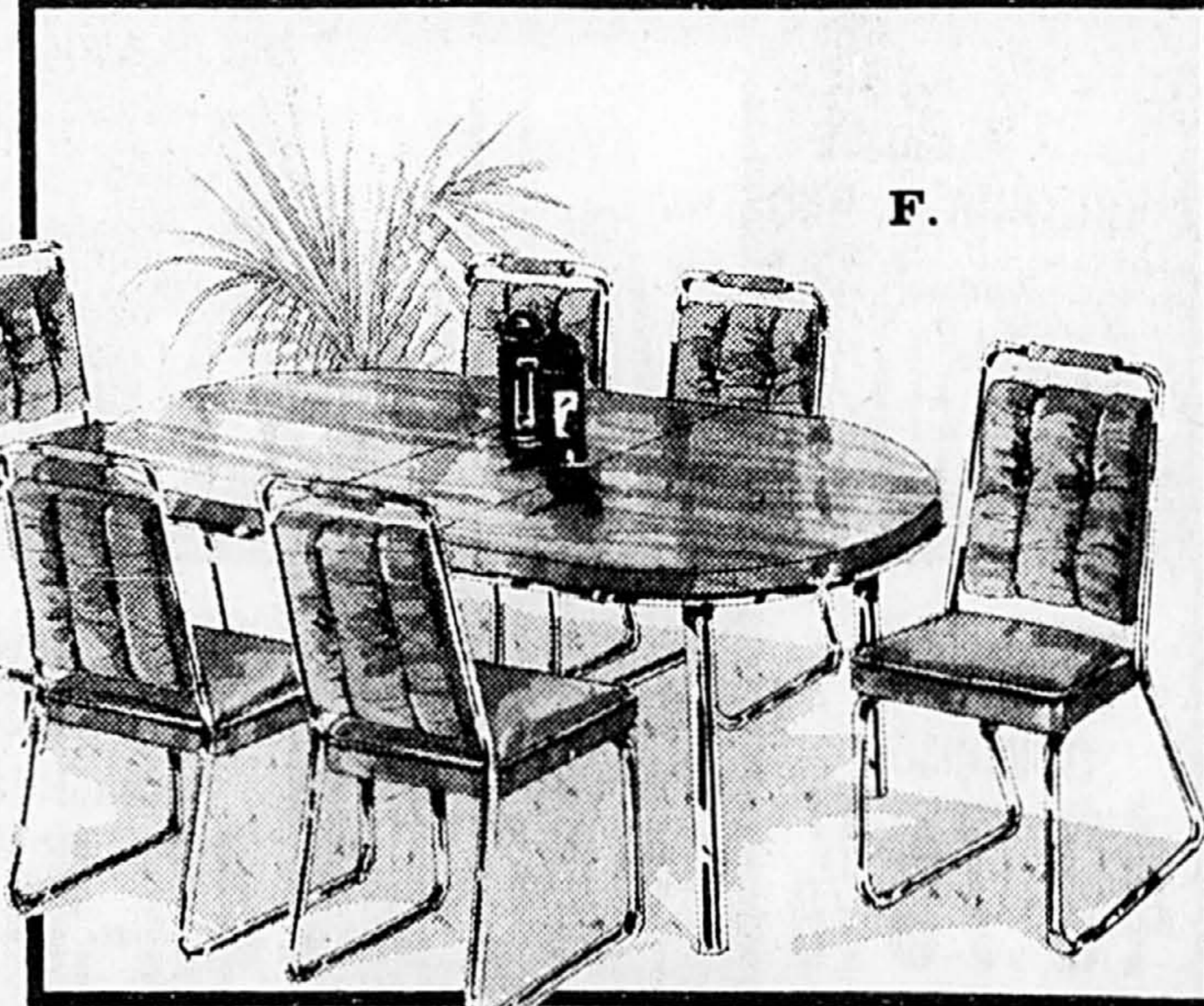
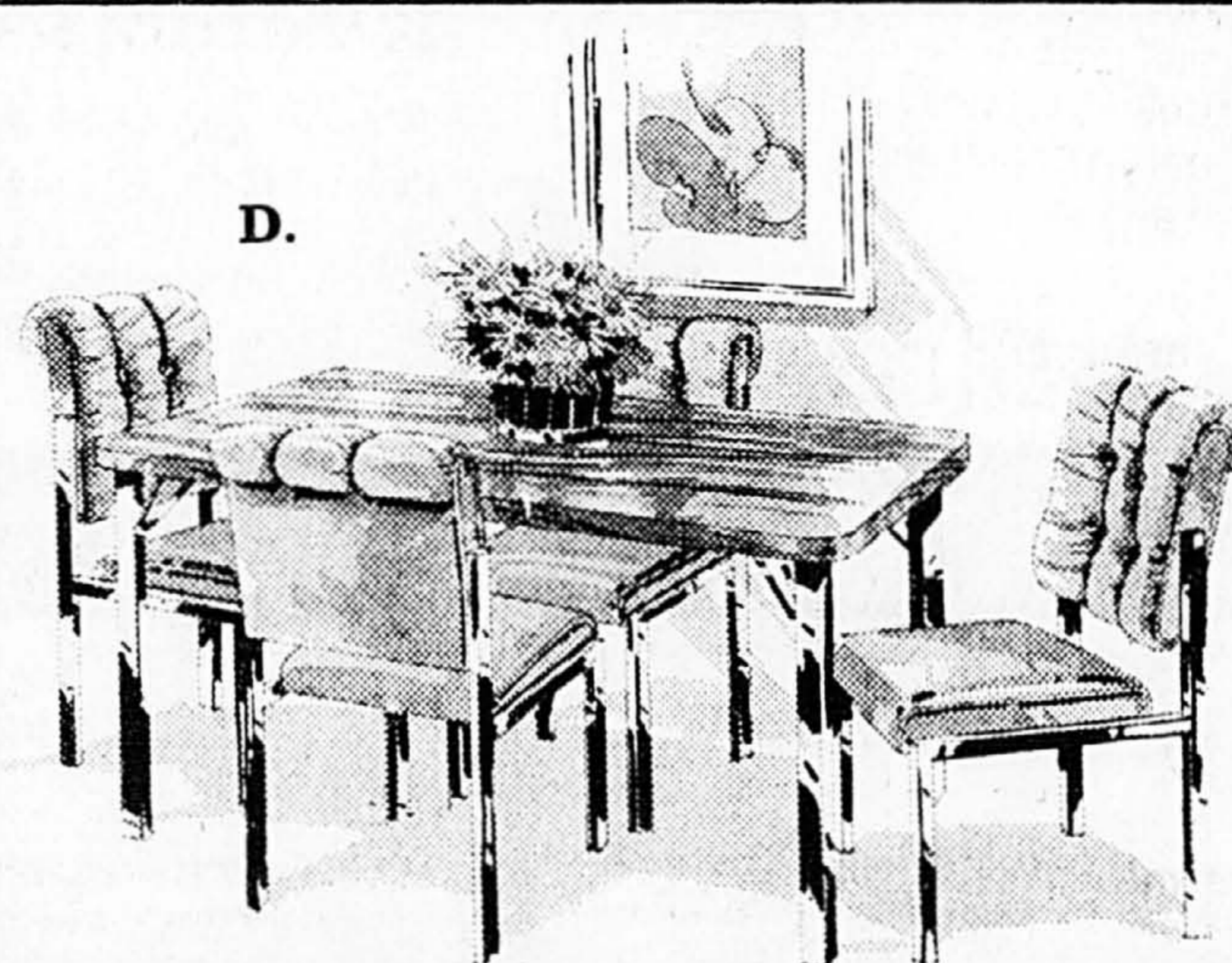
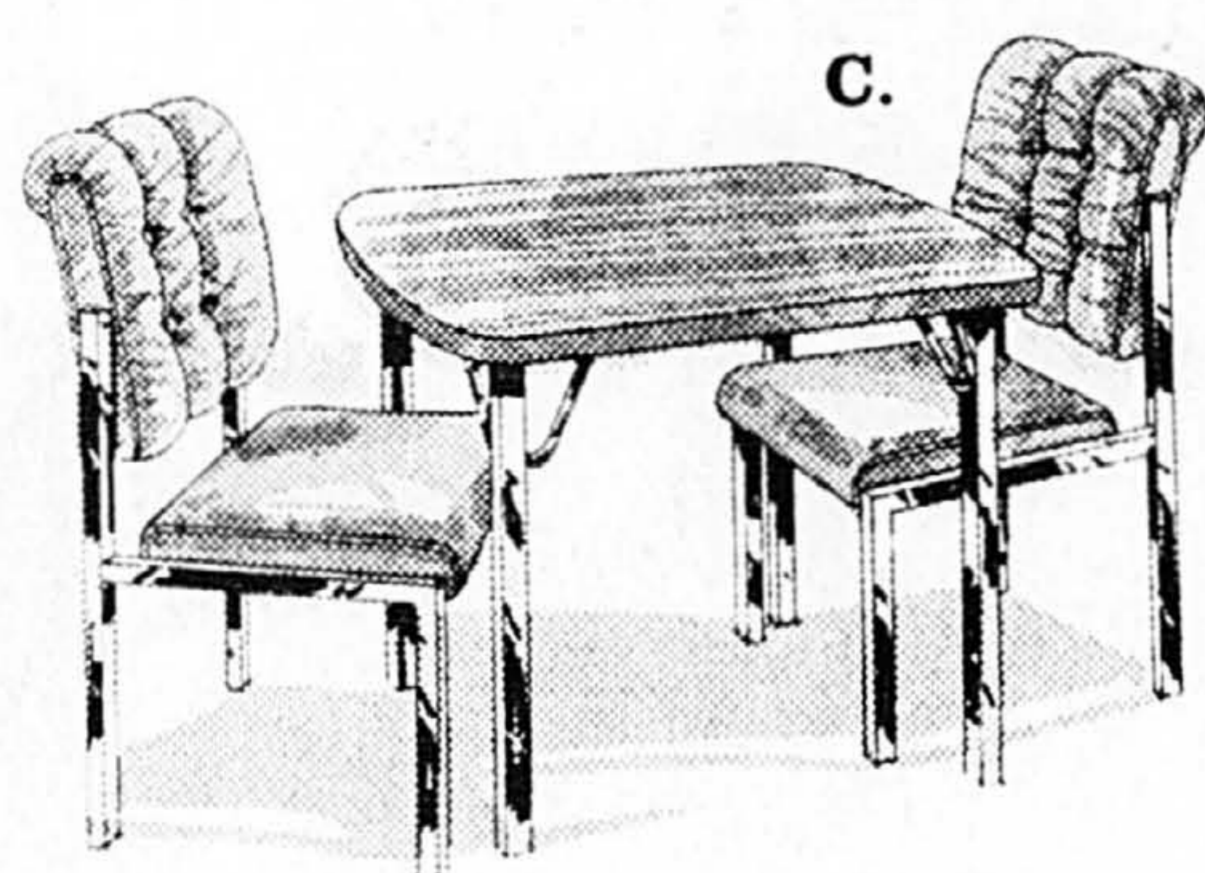
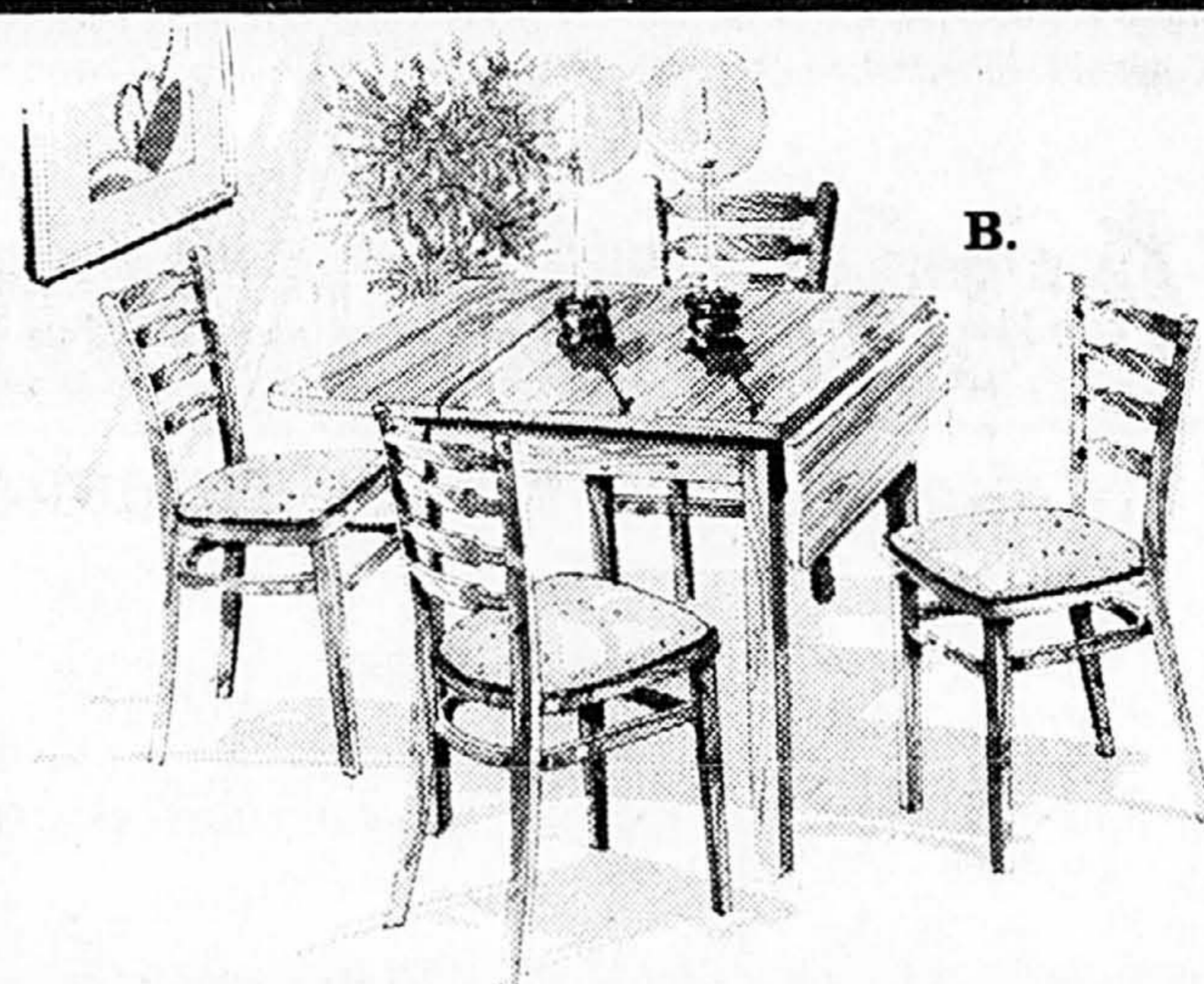

Pascal Est

6800 E. Jean-Talon à l'ouest des Galeries d'Anjou



Crédit offert
Une question de choix

Pascal Ouest

3600 Côte-Vertu - Centre d'achats Le Bazar

Le CTC veut la semaine de 35 heures d'ici à 1985

■ C'est dans la quasi unanimité que les quelque 2 000 délégués au congrès biennal du Congrès du travail du Canada se sont prononcés hier pour une politique pan-canadienne de réduction des heures de travail, sans perte de

salaires, comme une mesure parmi d'autres pour contrer le chômage et créer de l'emploi.

LISA BINSSE

Cette politique, contenue dans le plan d'action « avec plus

de mordant » que s'est donné le CTC pour les deux années à venir, a reçu l'aval spontané des délégués qui, depuis le début du congrès, ont clairement indiqué leur préférence pour ce moyen d'action. L'objectif visé est d'ob-

nir la semaine de travail de 35 heures d'ici 1985.

Robert White, directeur canadien et vice-président international des Travailleurs unis de l'automobile, ne se fait pas d'illusion: ce n'est pas demain

matin que les travailleurs pourront négocier et obtenir une semaine de 35 heures. Comme le démontre actuellement la campagne que mènent les métallurgistes allemands, la lutte sera longue. Il s'agira d'abord de vendre l'idée aux deux millions d'adhérents du CTC et ensuite de l'inscrire dans une campagne nationale de négociation.

La politique du CTC comprend la journée de travail réduite, le congé d'éducation payé, le recyclage, la retraite anticipée, l'augmentation des pensions et l'abolition du temps supplémentaire.

La réduction du temps de travail telle que précisée hier dans une version supplémentaire de l'énoncé politique du CTC (la question avait d'abord été ren-

voyée parce que le document manquait d'action et de mordant), n'est qu'une partie d'un plan d'action plus vaste que se donne la plus importante centrale canadienne pour les deux prochaines années.

Ce plan d'action touche à tout: les femmes, les chômeurs, les taux d'intérêts, les programmes sociaux, l'action communautaire et l'action politique.

Un autre aspect important concerne la syndicalisation des travailleurs. Dans son rapport, le conseil exécutif du CTC remarque que la centrale qui, en 1978, représentait 76,2 p. cent des travailleurs canadiens, n'en compte plus aujourd'hui que 56,5 p. cent. Cette baisse d'effectifs provient en partie du départ des syndicats de la construction qui ont

formé la Fédération canadienne des travailleurs. Mais, la baisse est aussi attribuable au maraudage de syndicats indépendants qui ont connu une croissance importante depuis quelques années.

Plus tôt hier, les délégués se sont massivement prononcés contre la déréglementation dans divers secteurs, notamment dans le transport et les communications, cette « folie furieuse » qu'envisage le ministre fédéral des Transports, Lloyd Axworthy. Les délégués craignent le retour à la loi de la jungle et les pertes d'emploi comme c'est le cas, disent-ils, aux États-Unis dans les secteurs déréglementés.

Aujourd'hui, les délégués se donneront un nouvel exécutif, dont au moins six nouvelles vice-présiden-

tes parmi les 14 vice-présidents. L'exécutif comprend un président, un secrétaire-trésorier, deux vice-présidents exécutifs, six vice-présidents généraux et 14 vice-présidents, au lieu de 10 comme auparavant.

Faute d'opposition, le président sortant Dennis McDermott sera réélu par acclamation. Quant aux autres postes, le seul qui risque de susciter un peu d'action est celui présentement détenu par Jean-Claude Parrot, président du Syndicat des postiers canadiens. Ce dernier se représente, mais

sans l'appui de la « slate » du CTC dont il a refusé de faire partie. Le candidat de l'exécutif est Bob McGarry, président du Syndicat des facteurs.

S'il y a dissension au sein du CTC, M. Parrot ne veut pas l'admettre publiquement. Élu à son poste de vice-président au congrès de 1982, il parle plutôt de « critiques » sur l'importance que la direction accorde à certaines priorités par rapport à d'autres. En fait, il déplore l'éloignement de la base. Il aimerait une centrale « plus active ».

CARRIÈRES ET PROFESSIONS

Tracez-vous un avenir en devenant navigateur aérien dans les Forces canadiennes.

Les Forces canadiennes recrutent présentement des aspirants-officiers à des fins d'entraînement au poste de navigateur aérien. C'est une occasion unique de recevoir une formation pratique très enrichissante dans l'aviation tout en recevant une rémunération intéressante. Les candidats doivent être en bonne santé et posséder une formation universitaire spécialisée ou un DEC en technologie.

À titre de navigateur aérien, vous aurez à relever plusieurs défis intéressants. Habile tacticien, vous aurez à travailler avec une série d'avioniques informatisées et des sondes très perfectionnées. Vous pourrez aussi

être appelé à oeuvrer dans les domaines de la stratégie d'utilisation d'armements, des communications et du maniement d'armes électroniques. Votre formation vous permettra d'accéder à des postes de commandement opérationnels, techniques ou administratifs.

Si vous croyez remplir les conditions d'admission, venez nous rencontrer au centre de recrutement le plus près de chez vous ou communiquez à frais virés, nous sommes dans les pages jaunes, sous la rubrique Recrutement.

Imbattable... la vie dans les Forces



LES FORCES ARMÉES CANADIENNES

Canada

CARRIÈRES ET PROFESSIONS

N.B. Tous les postes annoncés sont ouverts également aux femmes et aux hommes.

LE CONSEIL DE SANTÉ RÉGIONAL DE LA VALLÉE DE LA VOIE MARITIME

REQUIERT LES SERVICES D'UN(E)

CHERCHEUR(SE) BILINGUE (PLANIFICATION EN MATIÈRE DE SANTÉ MENTALE)

Le Conseil de santé régional de la vallée de la voie maritime, qui est composé de 17 bénévoles représentant la ville de Cornwall et les comtés unis de Prescott-Russell ainsi que de Stormont, Dundas et Glengarry, conseille le ministre de la Santé sur la planification et la coordination des services de soins de santé dans la région.

Pour faire suite à une étude préliminaire sur les services de santé mentale effectuée récemment, le Comité des services de santé mentale du Conseil requiert les services d'un(e) chercheur(se) pour faire une étude complète de ces services. Le ou la candidat(e) doit posséder les aptitudes suivantes: s'y connaître en recherches et en analyses spécialisées et détaillées, en planification ainsi qu'en interprétation et être apte à rédiger des rapports dont le style est au-dessus de la moyenne. Il ou elle doit également avoir de bonnes connaissances dans le domaine des statistiques et connaître à fond la recherche épidémiologique. Ces connaissances sont normalement acquises au niveau de la maîtrise. Le ou la candidat(e) doit pouvoir communiquer facilement tant en français qu'en anglais avec les fournisseurs locaux et tout le personnel oeuvrant dans le domaine de la santé mentale.

Le ou la chercheur(se) travaillera sous la supervision du directeur exécutif et du Comité des services de santé mentale du Conseil. Avoir déjà travaillé sous la direction d'un comité serait un atout.

Ce contrat est d'une durée de douze (12) mois et le salaire est à négocier.

Veillez faire parvenir votre curriculum vitae avant le 22 juin 1984 au:
Conseil de santé régional de la vallée de la voie maritime
52 sud, rue Principale
Alexandria (Ontario)
K0C 1A0

Adolescent accusé d'homicide acquitté

■ OTTAWA (PC) — C'est en reprochant à la société de favoriser un climat de pornographie autour des jeunes que le juge Guy Gouillard a acquitté hier un adolescent de 14 ans de l'homicide involontaire d'un compagnon de classe, trouvé noyé dans un ruisseau le 31 octobre dernier.

Après un procès de deux mois, le président du tribunal a signalé que l'accusé, la victime et leurs amis avaient tous accès à du matériel pornographique « de nature violente et dégradante ».

Il a blâmé une société qui ne proteste pas contre « la libre circulation de la pornographie entre les mains de nos enfants ».

L.-H. Lafontaine: rapport critiqué

■ Le Conseil des médecins et dentistes de l'hôpital Louis H. Lafontaine se déclare très inquiet face à certaines recommandations faites par la Commission d'enquête sur la qualité des soins dans cette institution de Montréal.

Le Conseil des médecins et dentistes ne comprend pas que la commission ait suggéré la fermeture des services de chirurgie et de médecine spécialisée, estimant qu'aucun autre hôpital n'est en mesure de donner des soins dans ce domaine.

Le conseil s'oppose également à la diminution du nombre de lits de 2,220 à 1,500 et se demande pourquoi la commission d'enquête, constatant la vétusté des lieux, n'a pas recommandé leur rénovation.

— Presse canadienne

Aspirants officiers (La marine des Forces canadiennes)

Les Forces armées canadiennes sont à la recherche d'aspirants officiers qu'elles entraîneront aux opérations maritimes de surface et sous-marines. Le programme de formation vous rendra apte à assurer le bon fonctionnement des navires et vous initiera à diverses tâches connexes: contrôle tactique, missions de plongée, maniement de systèmes d'armes, etc.

Ce programme vous offre l'occasion de faire carrière dans la marine des Forces canadiennes et de mettre à profit des connaissances qui pourraient vous

valoir des postes de commandement. Vous pourrez aussi être appelés à oeuvrer sur une des toutes nouvelles frégates de la marine.

Imbattable... la vie dans les Forces

Si vous possédez votre diplôme de Secondaire V, un DEC ou un baccalauréat, visitez le centre de recrutement le plus près ou téléphonez-nous à frais virés — nous sommes inscrits dans les pages jaunes sous la rubrique Recrutement.



LES FORCES ARMÉES CANADIENNES

Canada

HILTON INTERNATIONAL SAINT JOHN (Nouveau-Brunswick)

Nous sommes maintenant tout à fait prêts à vous accueillir, selon la tradition Hilton International, à l'hôtel qui domine le nouveau et très spectaculaire complexe Market Square, à Saint-Jean. En tant qu'invités, vous jouirez du plus grand confort. Votre chambre luxueuse surplombera le centre-ville ou le port et la baie de Saint-Jean. Si vous venez lors d'un congrès, vous apprécierez l'accès direct au Saint John Trade and Convention Centre.

Notre restaurant vous offre l'authentique cuisine des Maritimes ainsi que la cuisine internationale, préparées avec soin. Qu'il s'agisse d'un déjeuner en vitesse ou d'un grand dîner, vous vous régalez.

Notre club de conditionnement physique vous invite à la détente après le travail ou avant la soirée. Découvrez Saint-Jean, ville vieille de deux cents ans mais récemment rénovée. Errez à l'aventure parmi les 60 magasins, boutiques et restaurants du Market Square.

Pendant que nous mettons la dernière main à ce nouvel hôtel dont nous sommes si fiers, assurez-vous du plaisir d'être parmi nous. Communiquez avec votre agent de voyages, le service de réservations Hilton ou appelez directement à l'hôtel, au (506) 693-8484.

Hilton International Saint John

Nous sommes maintenant prêts.



RABAIS D'OUVERTURE: **59** \$ par nuit, par chambre occupée par une ou deux personnes. En vigueur jusqu'au 30 juin 1984.

OÙ TOUT LE MONDE EST CHEZ SOI

DIRECTEUR DU PERSONNEL

Mines Seleine inc. est à la recherche d'une personne dynamique pour occuper le poste de directeur du personnel.

La fonction: Responsable de l'embauche du personnel de Mines Seleine et coordonnateur des programmes de formation. Responsable de l'administration de la convention collective et de l'application des bénéfices marginaux. En général, gère tout ce qui relève des relations de travail.

Qualifications requises: Diplôme en relation industrielle. Expérience de trois (3) ans dans un poste semblable. Aptitudes à organiser, coordonner, motiver et diriger. Aptitudes à communiquer et à établir de bons rapports humains.

Lieu de travail: Îles-de-la-Madeleine
Rémunération: Selon expérience et qualifications.
Les personnes intéressées sont priées de faire parvenir leur curriculum vitae à l'adresse suivante:

SOQUEM
Service des ressources humaines
3108, chemin Sainte-Foy
Sainte-Foy (Québec)
G1X 1P8

DIRECTEUR DES VENTES ET DU MARKETING

Une PME se spécialisant dans le secteur du plastique, possédant une technologie dans le domaine du moulage par injection et par soufflage.

Le poste exige une personne ayant un sens de la planification des ventes dans le milieu industriel et du détail, de la mise en marché de nouveaux produits. La personne devra être capable de bâtir sur le système présent afin de promouvoir la continuité de croissance de l'organisation.

La personne est préférentiellement graduée universitaire ou possédant une expérience équivalente, oeuvrant présentement dans les ventes d'un secteur connexe à nos marchés.

Mous offrons une rémunération en fonction de l'expérience ainsi qu'une voiture et un programme de bénéfices marginaux.

Les personnes intéressées à poser leur candidature sont priées d'adresser leur curriculum vitae et spécifier le salaire désiré:

B.P. 1468
L'Assomption, Qué. J0K 1G0
att.: Dossier 2055

Un numéro à retenir, **285-7111**
Les ANNONCES CLASSÉES de la presse

Pour cette chronique, veuillez adresser vos lettres comme suit: «Quoi faire aujourd'hui» LA PRESSE, 7, Saint-Jacques, Montréal H2Y 1K9

CONFÉRENCES

Dans le cadre du 3e Salon des sciences et de la technologie qui se tient du 24 au 31 mai dans le hall d'exposition ouest de la Place-Bonaventure, on présente, le 31 mai: «Les grands esprits scientifiques», à l'Agora, à 20 h; causerie populaire «Les vitamines», à 20 h 30, à la mezzanine sud.

L'Institut de métaphysique appliquée présente une conférence-rencontre sur le thème «La vibration et la pensée», le 31 mai, à 20 h, au 7 012, rue Papineau. Renseignements complémentaires: 374-0804.

Dans le cadre de l'Archifête (festival de l'architecture au Québec), le 31 mai: conférence publique de M. Thomas Howarth, professeur de design architectural, le 31 mai, à 20 h, à la salle 132 du pavillon Leacock de l'université McGill; exposition «Architectures de terre», à la Place-Ville-Marie, du 26 mai au 9 juin; exposition «Gustave Eiffel et son temps», à la Maison de la culture Maisonneuve, du 26 mai au 15 juin; exposition de photographies sur le patrimoine ornemental de Montréal, du 26 mai au 2 juin, au Complexe Desjardins. Des «Architours» (visites d'éléments architecturaux de Montréal) auront lieu du 26 mai au 2 juin (horaire: 843-6161 ou 288-1983). Un festival de films d'architecture se tient au Cinéma Parallèle, 3 682, boulevard Saint-Laurent (843-6161 ou 843-6001, du 26 mai au 2 juin. Une clinique d'architecture (consultation gratuite pour tous) se tient du 26 mai au 2 juin au Complexe Desjardins.

M. Faustao Burgueno, secrétaire général de l'Institut de Investigaciones Economicas de l'UNAM (Mexique) donne une conférence intitulée «Le Mexique et la crise des années 80», le 31 mai, à 12 h au local HA-3105 de l'Université du Québec à Montréal.

DIVERS

Dans le cadre du Mois de sensibilisation à la parole et à l'ouïe, le centre Mackay présente une exposition à la Place-Vertu, 3 205, boulevard Côte-Vertu, à Saint-Laurent, du 31 mai au 2 juin. Il y aura des tests gratuits de dépistage de troubles de l'ouïe, le 31 mai, de 15 h à 21 h; le 1er juin, de 13 h à 21 h et le 2 juin, de 10 h à 16 h.

Les Naturalistes adultes du Québec organisent un stage en sciences naturelles au Camp Saint-Donat, les 8, 9 et 10 juin. Les inscriptions sont acceptées jusqu'au 1er juin. Renseignements complémentaires: 681-4358.

L'Opéra-Comique du Québec tiendra une séance d'auditions, le 16 juin à un endroit qui sera déterminé plus tard. Les personnes intéressées sont priées de faire parvenir leur curriculum vitae musical, accompagné d'une photo récente avant le 1er juin. Une convocation sera ensuite faite par téléphone les 13 et 14 juin. Les chanteurs devront présenter deux pièces: ils pourront être accompagnés d'un pianiste ou fournir les partitions musicales. Adresser la correspondance au 6 866, 20e Avenue, Montréal H1X 2J7. Renseignements complémentaires: 728-3038.

La période d'inscriptions aux camps de jour organisés par la Ville de Saint-Laurent se termine le 1er juin. On peut s'inscrire de 8 h 30 à 11 h 45 et de 13 h à 16 h 30, au Centre des loisirs de Saint-Laurent, 1 870, rue Decelles.

RÉUNIONS

La Corporation professionnelle des comptables généraux du Québec tiendra son congrès du 31 mai au 3 juin, à l'hôtel Leows Le Concorde, à Québec. Le ministre des Finances du Québec, M. Jacques Parizeau, y prononcera une allocution le 1er juin, à

10 h. Renseignements complémentaires: 861-1823 (Montréal), 667-7040 (Québec).

Le Centre des femmes organise un atelier de lecture, le 31 mai, à 19 h 30, au 669, rue Notre-Dame, local 203, à Repentigny. Renseignements complémentaires: 585-7101.

DÉVELOPPEMENT PERSONNEL

Une session de réflexion et de croissance s'adressant à tous les couples cohabitants et songeant à se marier à l'église est offerte par la Fédération nationale des services de préparation au mariage, les 1, 2 et 3 juin, à l'Institut de pastorale, 2 715, chemin de la Côte-Sainte-Catherine. Renseignements complémentaires: 748-8014.

Le Service de sécurité aquatique de la Croix-Rouge offre deux cours de moniteur en sécurité nautique, du 7 au 11 juin, au camp Saint-Donat dans les Laurentides et du 14 au 18 juin, au centre de plein air de Saint-Sacrement, comté de Portneuf. Il faut être âgé d'au moins 17 ans. Date limite des inscriptions: le 1er juin pour le camp Saint-Donat, et le 8 juin, pour le centre de Saint-Sacrement. Renseignements complémentaires: 937-7761.

Des rencontres de «Rétablissement Inc.», méthode structurée et simple d'auto traitement en groupe, se tiennent à l'intention des personnes souffrant d'agressivité, d'anxiété, de phobies ou autres maux psychologiques, les mardis, à 20 h, au Centre communautaire Saint-Joseph, 1 450, boulevard Pie X (salle 13), quartier Chomedey, à Laval; les mercredis, à 20 h, au 3 580, rue Van Horne (coin Côte-des-Neiges); les mercredis, à 14 h, au 5 555 est, rue Sherbrooke (CLSC Mercier; entrée côté est). La

participation à ces rencontres est gratuite.

L'Arc-en-Ciel offre un atelier gratuit sur le thème « Vos rêves vous guident », le 31 mai, à 19 h 30, au Centre d'épanouissement de l'Étre Le Lotus, 10 055, rue Papineau. Renseignements complémentaires: 387-9663 ou 387-9174.

Une séance d'information gratuite sur la vitalité-énergie se tient le 31 mai, à 20 h, au 140 ouest, boulevard Crémazie, local 1107. Renseignements complémentaires: 384-0992.

Le Collectif d'apprentissage à l'autonomie invite le public à une projection de films sur l'analyse transactionnelle, tous les jeudis, à 13 h 30, au 880 est, rue Roy (métro Sherbrooke). Bienvenue à tous. C'est gratuit. Renseignements complémentaires: 288-8958.

FILMS, SPECTACLES

Le Ciné-Club du Canal présente le film, «Saint Lawrence: Stairway to the Sea», le 31 mai, à 20 h, aux Casernes d'Youville, 333, rue Saint-Pierre, dans le Vieux-Montréal. Entrée libre.

Dans le cadre de la conférence internationale sur la lutte contre la faim qui se tient sur le thème «Le droit de manger», l'université Concordia présente divers films au local H-421 du pavillon Hall, 1 455 ouest, boulevard de Maisonneuve. Le 31 mai: 10 h, «Sense of Humus»; 10 h 30, «Tools of Change»; 11 h, «L'alchimie nouvelle»; 11 h 30, «Food First»; 12 h, «Thoughts on the Future with George McRoble»; 13 h, «Sun, Wind and Wood»; 13 h 30, «Schumacher: une société à la mesure de l'homme»; 14 h, «Pesticides»; 15 h, «North China Commune».

ACTIVITÉS PHYSIQUES

L'École de plein air DAHU, organisme à but non lucratif, offre un cours d'initiation au canot-camping et organise une excursion sur la Petite Rivière Nation, les 9 et 10 juin. Le club de randonnée pédestre de l'École organise une randonnée au mont Mansfield, le 10 juin. Renseignements complémentaires: 451 est, rue Marie-Anne; téléphone, 844-8786.

Le Service des activités sportives de la Ville de Saint-Laurent offre des périodes de tennis libre, du lundi au vendredi, de 13 h à 22 h; les samedis et dimanches, de 9 h à 12 h, de 13 h à 17 h, de 18 h à 22 h, jusqu'au 24 juin; tous les jours, de 9 h à 22 h, du 25 juin au 26 août; du lundi au vendredi, de 16 h à 22 h; les samedis et dimanches, de 9 h à 12 h, de 13 h à 17 h, de 18 h à 22 h, du 27 août au 30 septembre. Renseignements complémentaires: 744-7320.

Le CLSC Kateri, 3 605, boulevard Marie-Victorin, à Sainte-Catherine, organise une marche de la santé pour les personnes de 50 ans et plus, le 31 mai. En cas de pluie, l'événement sera reporté au 1er juin. Ralliement à la Maison à tout le monde, dans le vieux La Prairie, à 10 h 30. Chaque participant doit apporter son repas. Renseignements complémentaires: André Vézina, 659-9181.

Le Service des loisirs de Saint-Sulpice organise des tournois de balles-molle, les 31 mai, 1er, 2 et 3 juin. Renseignements complémentaires: Léo Chaussé, 389-5106; Réal Fortier, 589-3608; Jacques Lefebvre, 589-7093; Yvon Plouffe, 589-5407.

DEMAIN

Les professeurs de l'enseignement aux adultes du collège Marie-Victorin organisent un colloque d'enver-

gure provinciale sur le thème «Enseigner et enseigner aux adultes», le 1er juin, au pavillon central du collège, au 7 000, rue Marie-Victorin (à la limite est de Montréal-Nord). Renseignements complémentaires: 325-0150.

Le Centre des femmes de Verdum, un organisme à but non lucratif, tient un bazar les 1er et 2 juin, au 4 401, avenue Verdum, 2e étage. Il y aura également un stand d'information sur le Centre des femmes; plusieurs artisans seront sur place pour offrir leurs pièces. Renseignements complémentaires: 767-0384.

La Société des violettes africaines du Grand Montréal présente à l'occasion du 19e congrès annuel de la Société des violettes africaines du Canada, une exposition de violette et gesneriacée, le 1er juin, de 14 h à 21 h et le 2 juin, de 9 h à 16 h 30 à la Galerie IV de l'hôtel Reine-Elizabeth, 900 ouest, boulevard Dorchester. Entrée: gens de l'âge d'or, 2 \$; autres, 3 \$.

Un bazar au profit des dévalorisés se tient au 4 495, rue Papineau, le 1er juin, de 10 h à 21 h et le 2 juin, de 10 h à 16 h.

EN VRAC

La Chorale Elgar est à la recherche de ténors, basses et sopranos. Une audition aura lieu le 4 ou le 5 juin. Renseignements complémentaires: 484-1434 (de 9 h à midi).

Le pavillon d'accueil de la base de plein air de Longueuil situé à l'angle de la rue Adoncour et du boulevard Curé-Poirier sera accessible à tous les citoyens, tous les jours, de 12 h à 20 h. Le restaurant du pavillon sera ouvert les samedis et dimanches, de 12 h à 20 h. Renseignements complémentaires: 651-1300.

SPECTACLES

CINÉMA

ASTRE (1): «Mission super casse»: 21:05. «On s'en fout, nous on s'aime»: 19:30.

ASTRE (2): «Jeux de guerre»: 20:50. «Rocky III»: 19:00.

ASTRE (3): «L'insaisissable»: 21:20. «Elle prend du plaisir»: 20:30. «Salon de massage privé»: 19:15.

ASTRE (4): «Mesrine»: 21:10. «Les guerriers de l'Apocalypse»: 19:10.

BEAVER: «Alexandra»: 11:50, 14:15, 16:40, 19:05, 21:30. «The Secret Dreams of Mono Q»: 11:00, 13:25, 15:45, 18:10, 20:35.

BERRI (1): «Circulez, y'a rien à voir»: 13:50, 15:45, 17:45, 19:40, 21:40.

BERRI (2): «Fanny et Alexandra»: 13:15, 16:50, 20:30.

BERRI (3): «Les dieux sont tombés sur la tête»: 13:30, 15:30, 17:30, 19:30, 21:20.

BERRI (4): «La Belle Captive»: 13:50, 15:40, 17:20, 19:20, 21:10.

BERRI (5): «L'été meurtrier»: 13:10, 15:40, 18:25, 21:00.

BIJOU: «Joy, Anna et le plaisir»: 12:05, 15:20, 18:40, 22:00. «Les enfilades»: 13:00, 16:20, 19:35. «Démotelles de compagnie»: 14:10, 17:30, 20:50.

BROSSARD (1): «Yentl»: 18:50, 21:20; du lun. au jeu., 20:00.

BROSSARD (2): «Purple Hearts»: 19:10, 21:20; du lun. au jeu., 20:15.

BROSSARD (3): «Tendres Passions»: 19:00, 21:30; du lun. au jeu., 20:00.

CARREFOUR (1) (Saint-Jérôme): «Le Balafre»: 19:30.

CARREFOUR (2): «Yentl»: 20:00.

CARRÉ SAINT-LOUIS: «Plaisirs d'été»: 11:30, 14:55, 18:25, 21:55. «Jour jusqu'au délire»: 12:35, 16:05, 19:35. «Secrétaires expertes en langues»: 13:45, 17:15, 20:45.

CARTIER-LAVAL: «Tendres Passions»: 19:00, 21:30; du lun. au jeu., 20:00.

CHAMBLAY: «Casse-cou en liberté»: «La flambeuse»: 19:30.

CHAMPLAIN (1): «Tendres Passions»: 19:00, 21:30; du lun. au jeu., 20:00.

CHAMPLAIN (2): «Deux oiseaux rares»: 19:00, 21:30; du lun. au jeu., 20:00.

CINÉMA Y: «Eating Raoul»: 19:00. «Umbre Fish»: 19:15. «Pink Floyd: The Wall»: 21:15. «Glen of Glendas»: 21:30.

CINÉMA CRISTAL: «Cannonball Run»: «The Sorcerers»: «Fantasy».

CINÉMA DE MONTREAL (1): «Gandhi»: 12:40, 16:15, 19:50.

CINÉMA DE MONTREAL (2): «Escroc, Macho, Gigolo»: 14:15, 18:00, 21:40. «Enfer en 4e vitesse»: 12:30, 16:10, 19:50.

CINÉMA DE PARIS: «Hardbodies»: 13:20, 15:15, 17:10, 19:05, 21:00.

CINÉMA LA CITE (1): «Breakin': 18:00, 19:40, 21:20.

CINÉMA LA CITE (2): «Firestarter»: 19:00, 21:10.

CINÉMA LA CITE (3): «Sixteen Candles»: 18:00, 19:50, 21:40.

CINÉMA RIVE-NORD (1) (Repentigny): «Un collège de classe»: 21:20. «Éclatement»: 19:30.

CINÉMA RIVE-NORD (2): «Carmen»: 21:25. «Atlantic City»: 19:30.

CINÉMA THÉÂTRE G. L. CROISE: «Hamid El Badaoui»: 18:35. «Le mois de mai»: 20:35.

CINÉPLEX (1): «Moscow on the Hudson»: 13:30, 15:35, 17:40, 19:45, 21:55.

CINÉPLEX (2): «Spinal Tap»: 13:30, 15:05, 18:15, 19:50, 21:25.

CINÉPLEX (3): «That Sinking Feeling»: 13:30, 15:05, 16:40, 18:15, 19:50, 21:25.

CINÉPLEX (4): «The Big Chill»: 13:20, 15:25, 17:30, 19:35, 21:40.

CINÉPLEX (5): «Moscow on the Hudson»: 13:15, 15:20, 17:25, 19:30, 21:40.

CINÉPLEX (6): «Reuben, Reuben»: 13:30, 15:25, 17:25, 19:25, 21:25.

CINÉPLEX (7): «Mikes's Murder»: 13:20, 15:20, 17:20, 19:25, 21:35.

CINÉPLEX (8): «Against all Odds»: 14:00, 16:30, 19:00, 21:30.

CINÉPLEX (9): «Educating Rita»: 13:15, 15:15, 17:15, 19:25, 21:35.

COMMODORE: «Une blonde enflammée»: «Jeux intimes pour jeunes filles»: «Folles étreintes de Julia».

COMPLEXE DESJARDINS (1): «Le Cercle des passions»: 12:45, 14:45, 16:45, 18:45, 20:40.

COMPLEXE DESJARDINS (2): «Un homme, une femme, un enfant»: 12:50, 14:50, 16:50, 18:50, 20:50.

COMPLEXE DESJARDINS (3): «Joy, Anna et le plaisir»: 12:20, 15:45, 19:10. «Les enfilades»: 13:15, 16:40, 20:05. «Démotelles de compagnie»: 14:30, 17:55, 21:20.

COMPLEXE DESJARDINS (4): «L'habilleur»: 12:20, 14:30, 16:40, 18:50, 21:00.

CONSERVATOIRE D'ART CINÉMATOGRAPHIQUE: «Frenzy»: 19:00. «Family Plot»: 21:15.

CRÉMAZIE: «Yentl»: 19:00, 21:30; du lun. au jeu., 20:00.

DAUPHIN (1): «Les mots pour le dire»: 19:30, 21:30; du lun. au jeu., 20:00.

DAUPHIN (2): «Fury». 19:00, 21:20; du lun. au jeu., 20:00.

DECARIE SQUARE (1): «Romancing the Stone»: 19:00, 21:15.

DECARIE SQUARE (2): «The Bounty»: 19:00, 21:30; du lun. au jeu., 20:00.

DORVAL (1): «Sixteen Candles»: 19:10, 21:05.

DORVAL (2): «Romancing the Stone»: 19:15, 21:25.

DORVAL (3): «Moscow on the Hudson»: 19:25, 21:35.

ELYSEE (1): «Et vogue le navire»: 18:50, 21:20.

ELYSEE (2): «Carmen»: 19:00, 21:00.

ESPACE 9: «L'amie». 19:05. «Les rouges». 21:00. «Au-delà du réel». Lun., 19:05; mar., 21:05. «Bonheur d'occasion». Mar., 19:15.

EVE: «Fast Cars fast women»: 10:00, 12:30, 15:05, 16:40, 20:15. «Seven into Snowy»: 11:15, 13:45, 16:20, 18:55, 21:30.

FAIRVIEW (1): «Breakin': 18:10, 19:50, 21:30.

FAIRVIEW (2): «The Natural»: 18:25, 21:00.

GREENFIELD (1): «Breakin': 18:20, 20:00, 21:35.

GREENFIELD (2): «Retenez-moi ou je fais un malheur»: «La perle noire»: 18:15, 20:00.

GREENFIELD (3): «Plus rien à perdre»: «Le défenseur sauvage»: 18:05, 19:50.

GUY: «Personal Services»: 12:00, 14:15, 16:30, 18:45, 21:00. «Amanda by night»: 12:45, 15:00, 17:15, 19:32.

IMPERIAL: «Indiana Jones: The Temple of doom»: 12:15, 14:35, 16:55, 19:15, 21:35.

JEAN-TALON: «Yentl»: 19:00, 21:00; du lun. au jeu., 20:00.

KENT (1): «Breakin': 18:15, 20:00, 21:45.

KENT (2): «Greystoke: The Legend of Tarzan»: 19:00, 21:15.

L'AMOUR: «Tabbo II»: 12:00, 14:45, 17:30, 20:15. «Games Women plays»: 13:30, 16:20, 19:05, 21:50.

L'AUTRE CINÉMA: «Bandits, bandits»: 19:00. «La guerre du feu»: 19:15. «La truite»: «L'homme qui venait d'ailleurs»: 21:30.

LAVAL (1): «Indiana Jones: The Temple of Doom»: 19:15, 21:35.

LAVAL (2): «Breakin': 18:00, 19:45, 21:30.

LAVAL (3): «Romancing the Stone»: 19:15, 21:20.

LAVAL (4): «Plus rien à perdre»: «Le défenseur sauvage»: 18:00, 19:40.

LAVAL (5): «La femme de mon père»: 18:00, 19:55, 21:50.

LOEWS (1): «Sixteen Candles»: 12:15, 14:05, 16:00, 18:00, 20:00, 22:00.

LOEWS (2): «Greystoke: The Legend of Tarzan»: 12:00, 14:15, 16:35, 19:10, 21:30.

LOEWS (3): «Splash»: 12:45, 14:55, 17:05, 19:15, 21:25.

LOEWS (4): «Blame it on Rio»: 12:00, 13:55, 15:55, 17:55, 19:55, 22:00.

LOEWS (5): «Terms of Endearment»: 12:00, 14:20, 16:45, 19:10, 21:40.

MASCOUCHE (1): «Jeux de guerre»: 21:20. «Rocky III»: 19:30.

MASCOUCHE (2): «Le dévastateur»: 21:30. «Amityville, la possession»: 19:30.

MERCIER: «Escroc, Macho, Gigolo»: 21:15. «Les Trois Diables»: 19:30.

ODÉON LAVAL (1): «Escroc, Macho, Gigolo»: 19:00, 21:25; du lun. au jeu., 20:00.

ODÉON LAVAL (2): «Deux oiseaux rares»: 19:00, 21:30; du lun. au jeu., 20:00.

ODÉON LAVAL (3): «Étre ou ne pas être»: 19:00, 21:30; du lun. au jeu., 20:00.

ODÉON LAVAL (4): «Divas»: 19:15, 21:30.

ODÉON LAVAL (5): «Vertigo»: 19:00, 21:30.

ODÉON LAVAL (6): «La féline»: 19:00. «La femme flambee»: 21:30.

ODÉON LAVAL (7): «Breakin': 13:20, 15:00, 16:40, 18:20, 20:00, 21:40.

ODÉON LAVAL (8): «Firestarter»: 12:20, 14:30, 16:40, 18:50, 21:00.

ODÉON LAVAL (9): «Nero and Poppea: Orgy of Power»: 12:15, 14:05, 15:55, 17:45, 19:35, 21:25.

ODÉON LAVAL (10): «Ice man»: 13:15, 15:15, 17:15, 19:15, 21:15.

ODÉON LAVAL (11): «Footloose»: 13:15, 15:15, 17:15, 19:15, 21:15.

ODÉON LAVAL (12): «Friday the 13th: The Final Chapter»: 13:30, 15:10, 16:50, 18:30, 20:10, 21:50.

ODÉON LAVAL (13): «Les Appétits de Natacha»: 12:00, 14:45, 17:30, 20:15. «Jeunes filles à vendre»: 13:25, 16:10, 18:55, 21:40.

PAPINEAU (2): «Je veux tout»: 12:05, 14:45, 17:25, 20:05. «Frénésies amoureuses de Catherine»: 13:30, 16:00, 18:40, 21:20.

PARADIS (1): «Le Balafre»: 20:35. «École privée»: 19:00.

PARADIS (2): «On n'est pas sorti de l'auberge»: 20:50. «La poursuite la plus folle du monde»: 19:20.

PARADIS (3): «L'insaisissable»: 21:20. «Elle prend du plaisir»: 20:30. «Salon de massage privé»: 19:15.

PARADIS (4): «L'insaisissable»: 21:20. «Elle prend du plaisir»: 20:30. «Salon de massage privé»: 19:15.

PARADIS (5): «L'insaisissable»: 21:20. «Elle prend du plaisir»: 20:3

AVIS LÉGAUX · APPELS D'OFFRES · SOUMISSIONS

DÉCÈS · REMERCIEMENTS · IN MEMORIAM

APPEL D'OFFRES

ville de LaSalle

La Ville de LaSalle ouvrira des soumissions pour:

Aménagement des intersections LaSalle/Bishop-Power, 90e av./Arlie, Shevchenko/Bishop, Thierry/Newman, Lapierre/Newman, Marché du Boulevard/Newman, contrat T.84-237.

Ouverture: 12 juin 1984
Dépôt pour obtention des plans et devis: 50,00\$ (non remboursable)
Dépôt de soumission: 10% de la soumission

Regards d'égoût préfabriqués
Chambres de valves
Puisards préfabriqués
Cadres, couvercles, grilles et trappes en fonte
Valves
Bornes d'incendies

Ouverture: 12 juin 1984
Dépôt de soumission: 10% de la soumission

Système de distribution et contrôle de carburant informatisé
Ouverture: 12 juin 1984
Dépôt de soumission: 10% de la soumission

Service de conciergerie à la Bibliothèque
Service de conciergerie à la Caserne de pompiers
Service de conciergerie à l'Hôtel de Ville
Ouverture: 12 juin 1984
Dépôt de soumission: 10% de la soumission

Réception des soumissions 10h30, ouverture 11h00.
Les devis, spécifications, clauses générales et conditions sont indiquées dans les documents de soumission que les personnes intéressées peuvent se procurer à compter de ce jour en s'adressant à l'hôtel de ville, 55, rue Dupras, LaSalle.

La Ville de LaSalle ne s'engage à accepter ni la plus basse ni aucune des soumissions.

Jacqueline Giguère
Greffier

Société de la Place des Arts de Montréal

APPEL D'OFFRES

Achat d'une console de son pour le Théâtre Port-Royal

Des soumissions cachetées, adressées au directeur de l'Exploitation des salles et des services scéniques de la Place des Arts, 1501 rue Jeanne-Mance, à Montréal, et portant la mention «Soumission pour l'achat d'une console de son pour le Théâtre Port-Royal» se sont reçues jusqu'à midi le 11 juin 1984.

La Société ne tiendra pas compte des soumissions reçues après la date ci-haut mentionnée.

Toutes les conditions du présent appel d'offres sont contenues dans un document qui peut être obtenu en présentant une demande en ce sens au service de l'Exploitation des salles et des services scéniques de la Place des Arts.

Un cautionnement de soumission ou un chèque visé de l'ordre de dix pour cent (10%) du montant de la soumission fait à l'ordre de la Société de la Place des Arts et valide pour une période de trente (30) jours de la date d'ouverture de la soumission doit accompagner la soumission. Le chèque visé ou le cautionnement de soumission devra être changé à la signature du contrat pour un cautionnement d'exécution du même montant.

Seules les personnes, sociétés, compagnies et corporations ayant un bureau d'affaires au Québec et qui auront obtenu le document d'appel d'offres directement de la Société de la Place des Arts sont admissibles à soumissionner.

La Société de la Place des Arts se réserve le droit de rejeter la plus basse ou toute autre soumission et de diviser les commandes; de plus, la Société de la Place des Arts ne s'engage à accepter aucune des soumissions reçues, même la plus basse.

LA SOCIÉTÉ DE LA PLACE DES ARTS DE MONTRÉAL
1501, rue Jeanne-Mance
Montréal (Québec)
H2X 1Z9
Téléphone: 285-4361

DÉCÈS

ASSELIN (Gabrielle)
AUBERTIN (Amanda)
BÉLANGER (Léo)
CHEF (Antoinette)
CROCE (Albert)
DEGEN (Yvonne)
DUPUIS (Lucille)
FILION (Marie-Anne)
FOLCO (Giustino)
GÉLINAS (Fleuriette)
LAMARRE (Simone)
LESTANG (Thérèse)
L'HEUREUX (Yvon)
LOISELLE (Ernest)
MADORE (Rita)
MARCHAND (Gaston)
MASTROCOLA (Roméo)
MAYNARD (J.-Armand)
MILLETTE (François)
PETRIN (Hélène)
POIRIER (Thérèse)
RENAUD (Geneviève)
RICHARD (Camille)
RIVIÈRE (Omer)
ROUSSE (David)
SENGHER (Martin)
TAILLEFER (Jacqueline)
VEZINA (Léo)
WINGENDER
MASSI (Jeannette)

ASSELIN (Gabrielle)

À Montréal, le 30 mai 1984, à l'âge de 80 ans, est décédée Mme Donat Asselin, née Gabrielle St-Cyr. Outre son époux, elle laisse ses enfants: Gisèle (Lionel Geraud), Hugnette (Raymond Lalande), Gilbert (Simone Gagnon), Pierre (Jacqueline Gagnon), Muriel (Claude), Denise, 13 petits-enfants et 1 arrière-petite-fille; ainsi que plusieurs parents et amis. Les funérailles auront lieu vendredi le 1er juin. Le convoi funèbre partira des salons

Alfred Dallaire Inc., 3254, rue Bellechasse, pour se rendre à l'église Ste-Bibiane, où le service sera célébré à 10h et de là au cimetière de Côte-des-Neiges, lieu de la sépulture. Parents et amis sont priés d'y assister sans autre invitation.

CHEF (Antoinette)

À Montréal, le 30 mai 1984, à l'âge de 61 ans, est décédée Mme Antoinette Lamarre, épouse en 2e noces de Gérard Chef, demeurant à Boucherville. Outre son cher époux, elle laisse ses enfants: Louise (Ken Simpson), Gérard (Perrette Perreault), Johanne (François Sénécal), son frère et ses sœurs, ses beaux-frères et belles-sœurs. Les funérailles auront lieu samedi le 2 juin. Le convoi funèbre partira de la résidence funéraire

E. Tétrault & Fils Ltée, 27, De Laperrière, Boucherville (voisin de l'église Ste-Famille), à 9h15, pour se rendre à l'église Ste-Famille de Boucherville, où le service sera célébré à 9h30, et de là au cimetière de Longueuil, lieu de la sépulture. Parents et amis sont priés d'y assister sans autre invitation. Heures de visites: 14h à 17h, et 19h à 22h.

CROCE (Albert)

À Montréal, le 29 mai 1984, à l'âge de 57 ans, est décédé M. Albert Croce (Betty Di Blasio), fils de feu Bernard Croce et d'Erilia Cappelli, père de Filomena, frère d'Angelina (John D'Orrio), Jacomo (Jack), Dora (Santino Orsini), Bernard (Anna Villoraso), ainsi que plusieurs neveux et nièces. Les funérailles auront lieu vendredi le 1er juin. Le convoi funèbre partira des salons

Urgel Bourgie Ltée, 7384, St-Denis, pour se rendre à l'église Notre-Dame-de-la-Défense, où le service sera célébré à 10h et de là au cimetière de Côte-des-Neiges, lieu de la sépulture. Parents et amis sont priés d'y assister sans autre invitation.

FOLCO (Giustino)

À Montréal, le 30 mai 1984, à l'âge de 75 ans, est décédé M. Giustino Folco, époux de feu Filomena Di Petrillo, fille d'Alfredo (Alfie), Giuseppina «José», grand-père de Luigi et Civita (Mme Ken Zhang), frère d'«Achilles et Giuseppina Folco (de Montréal), et Nellina Folco (de Caserta), ainsi que plusieurs beaux-frères, belles-sœurs, neveux et nièces. Les funérailles auront lieu vendredi le 1er juin. Le convoi funèbre partira des salons

Granato Enr., 292 est, rue Jean-Talon, pour se rendre à l'église Notre-Dame-de-la-Défense, où le service sera célébré à 11h et de là au cimetière de Côte-des-Neiges, lieu de la sépulture. Parents et amis sont priés d'y assister sans autre invitation.

GÉLINAS (Fleuriette)

À Montréal, le 21 mai 1984, est décédée Fleuriette, épouse de feu Dr Lucien Gélinas. Une messe sera célébrée samedi le 2 juin à 12h10 à la cathédrale Marie-Reine du Monde.

MASTROCOLA (Roméo)

À Ville Mont-Royal, le 28 mai 1984, à l'âge de 70 ans, est décédé M. Roméo Mastrocola, gérant du personnel de l'orchestre symphonique de Montréal, époux de Minnie Mastrocola, née Paillange. Outre son épouse, il laisse dans le deuil ses filles: Hermine (Mme James Wright), Elaine (Mme Kenneth Morris), sa sœur Paulette (Mme Wallace Shaw), et 3 petits-enfants. Les funérailles auront lieu vendredi le 1er juin. Le convoi funèbre partira des salons

Alfred Dallaire Inc., 1111, Laurier ouest, Outremont, pour se rendre à l'église Notre-Dame-de-la-Défense, où le service sera célébré à 13h et de là au cimetière de Côte-des-Neiges, lieu de la sépulture. Parents et amis sont priés d'y assister sans autre invitation. A la demande de la famille, les salons seront fermés de 17h à 19h.

MAYNARD (J.-Armand)

À Trois-Rivières, le 30 mai 1984, à l'âge de 87 ans, est décédé M. J.-Armand Maynard, époux de feu Rita Casavant, père de Bernard Maynard et de son épouse Marie-Reine du Monde.

RENAUD (Geneviève)

À Pincourt, le Perrot, le 29 mai 1984 à l'âge de 65 ans, est décédée Mme Geneviève Champagne, épouse de feu Flavien Renaud, autrefois de Montréal. Elle laisse son fils Denis (Monique Paris), ses petits-enfants: Frédéric et Geneviève, son frère Gaston Champagne. Les funérailles auront lieu vendredi le 1er juin. Le convoi funèbre partira des salons

Raymond Trudeau Ltée, 96, boul. Perrot, pour se rendre à l'église Notre-Dame de Lorette, de Pincourt, où le service sera célébré à 10h a.m. et de là au cimetière de l'Est, lieu de la sépulture. Parents et amis sont priés d'y assister sans autre invitation. Salons fermés de 5 à 7h p.m.

RICHARD (Camille)

Le 29 mai 1984, à l'âge de 68 ans, est décédé Camille Richard, époux de Lorraine Cormier, Père de Guy, Suzanne, Denise, Jean, Louis et Adrien. Une cérémonie religieuse sera célébrée vendredi le 1er juin à 10h a.m. à l'église

S.-Léopold, 3827, boul. St-Rose, Fobreville, Laval. Une rencontre avec la famille et les amis aura lieu après la célébration. Pas de fleurs dans la Société canadienne du cancer.

ROUSSE (David)

À Cartierville, le 28 mai 1984, à l'âge de 73 ans, est décédé M. David Rousse, époux de dame Gabrielle Lemonde. Outre son épouse, il laisse dans le deuil, son fils Marcel, ses sœurs: Mme Rosanne Gaudet, M. et Mme Philémon Morin, sa belle-sœur Mme Adrienne Rousse, ses beaux-frères et belles-sœurs: M. et Mme Raymond Lemonde, M. et Mme Léonard Lemonde, M. et Mme Gérard Lemonde, M. et Mme Lucienne Lemonde, M. et Mme Fernand Roberge, ainsi que plusieurs neveux et nièces. Les funérailles auront lieu vendredi le 1er juin. Le convoi funèbre partira des salons

Alfred Dallaire Inc., 2645 est, Henri-Bourassa pour se rendre à l'église Notre-Dame du Bel Amour, 7055 Jean Bourdon, Cartierville, où le service sera célébré à 2h p.m., et de là au cimetière de St-Agapt des Deux Montagnes, lieu de la sépulture. Parents et amis sont priés d'y assister sans autre invitation. Salons fermés de 5h à 7h p.m.

SENGHER (Martin)

À Montréal, le 29 mai 1984, à l'âge de 79 ans, est décédé Martin Sengher, il laisse son épouse Dolores Saucier, ses beaux-frères, belles-sœurs, neveux et nièces. À la demande du défunt la dépouille ne sera pas exposée. Les funérailles auront lieu vendredi le 1er juin. Le convoi funèbre partira des salons

340, rue Jarry est à 12h15 pour se rendre à l'église St-Joseph de Maskinonge, où le service sera célébré à 2h et de là au cimetière du même endroit, lieu de la sépulture. Parents et amis sont priés d'y assister sans autre invitation.

Commission de transport de la Rive-Sud de Montréal

APPEL D'OFFRES

POUR LA FOURNITURE ET L'INSTALLATION DE DEUX (2) ÉLEVATEURS À PISTON MOBILE POUR AUTOBUS, DE MARQUE «ROTARY» EXCLUSIVEMENT, AU GARAGE ST-HUBERT DE LA COMMISSION DE TRANSPORT DE LA RIVE SUD DE MONTRÉAL.

Le secrétaire de la Commission de transport de la Rive sud de Montréal, recevra au 1000, rue de Sérigny, suite 100, Longueuil, Québec, jusqu'à 14 heures (heure de Montréal), le 18 juin 1984 des appels d'offres pour la fourniture et l'installation de deux (2) éleveurs à la Commission de transport de la Rive sud de Montréal. Les soumissionnaires peuvent se procurer les cahiers des charges générales et cahiers des charges spéciales et autres documents en s'adressant à M. Alain Laplante, 1000, rue de Sérigny, suite 100, Longueuil, Québec, à partir du 1er juin 1984 entre 8 h 30 et 16 h 30.

Toute soumission devra être présentée en double exemplaires sur les documents fournis à cette fin et retournée dans l'enveloppe réservée à cet usage, accompagnée d'un chèque visé, tiré d'une banque à chartre canadienne ou une caisse populaire ou d'un cautionnement de soumission au bénéfice de la Commission de transport de la Rive sud de Montréal, pour un montant équivalent à dix pour cent (10%) du montant total de la soumission.

Un versement de vingt dollars (20,00\$) non remboursable, soit en argent comptant, soit un chèque ou mandat-poste à l'ordre de la Commission de transport de la Rive sud de Montréal, est requis pour l'obtention des devis.

Les soumissions seront ouvertes à 14 h 15 (heure de Montréal) le 18 juin 1984 au bureau du Secrétaire à l'adresse mentionnée ci-haut.

La Commission de transport de la Rive sud de Montréal ne s'engage à accepter la plus basse, ni aucune des soumissions reçues et n'encourt aucune obligation envers les soumissionnaires.

Longueuil, ce vingt-neuvième jour de mai, mil neuf cent quatre-vingt quatre.

Le Service administratif,
Claude FLEURY, directeur

APPEL D'OFFRES

LE COLLEGE ÉDOUARD-MONTPÉTI DE LONGUEUIL

945, chemin de Chambly
Longueuil, Québec
Téléphone: 679-2630

Hydro-Québec

APPELS D'OFFRES

AGT. 44097.F 19 juin 1984
AGT. 44096.F 19 juin 1984

UN CHARGEUR SUR ROUES AVEC CHÂSSIS ARTICULÉ (CAPACITÉ COMBLE 4 V.C.U.)
UNE NIVELEUSE 200 H.P. APPROX.

Garantie de soumission: 10 000 \$
Garantie de soumission: 10 000 \$

Les conditions de chacun des appels d'offres sont définies dans un document qui peut être obtenu gratuitement, du lundi au vendredi inclusivement, de 8 h 30 à 16 h 30, à l'endroit suivant:

HYDRO-QUÉBEC SERVICE ACHATS 7e ÉTAGE 75 OUEST, BOUL. DORCHESTER MONTRÉAL, QUÉBEC H2Z 1A4

Les soumissions seront reçues jusqu'à 10h30 (heure de Montréal), à la date indiquée ci-dessus. Seules les personnes physiques ou morales qui ont une place d'affaires au Québec peuvent soumissionner après avoir obtenu le document d'appel d'offres directement de l'endroit susmentionné.

Les soumissionnaires doivent fournir une garantie égale au montant susmentionné ou à 10% au moins du grand total de leur soumission. La garantie pourra être sous la forme d'un chèque visé ou d'un cautionnement fourni par une compagnie d'assurances.

Hydro-Québec se réserve le droit de rejeter toute soumission.

Pour tout renseignement supplémentaire, on peut communiquer avec le service Achats à (514) 289-2525.

Le directeur, Approvisionnement Roger A. Labrie

MEUBLES PASCAL

Concernant notre encart «Meubles Pascal, avant-première estivale» inséré dans LA PRESSE du samedi 26 mai 1984

en page 13: l'article 13b, berceuse pivotante, aurait dû se lire: fauteuil pivotant

Nos excuses à notre clientèle.

AVIS DE DEMANDE DE DISSOLUTION

Prenez avec que la compagnie LES GESTIONS HERVE LENCLUD INC. demandera à l'inspecteur général des Institutions financières la permission de se dissoudre.

Montréal, ce 23 mai 1984.
Lycé Boisvert, Avocate
Procureur de la compagnie

Prenez avec que la compagnie LES PLACEMENTS SOLVA INC. demandera à l'inspecteur général des Institutions financières la permission de se dissoudre.

Montréal, ce 23 mai 1984.
Lycé Boisvert, Avocate
Procureur de la compagnie

Il y a de tout dans les ANNONCES CLASSÉES de 285-7111

CORRECTION

Concernant notre encart «Quincaillerie Pascal, destination été» inséré dans LA PRESSE du samedi 26 mai 1984

en page 6: abri-moustiquaire aurait dû se lire: 12' x 12' x 7'

Nos excuses à notre clientèle.

CORRECTION

Dans notre cahier publicitaire inséré dans le journal d'hier, l'article suivant aurait dû se lire comme suit:

En page 8:
Saumon rose du Pacifique surgelé 1.5 à 2 kg (idéal pour le grill)

169 lb / 373 kg

Nos excuses à notre clientèle.

STEINBERG INC. hypermarché

ERRATUM

APPEL D'OFFRES POUR L'ACHAT ET L'INSTALLATION D'UN TOUR A COMMANDE NUMÉRIQUE PAR ORDINATEUR, D'UN CENTRE D'USINAGE ET D'UN ROBOT À COMMANDE NUMÉRIQUE PAR ORDINATEUR.

Veuillez prendre note des corrections suivantes à apporter au texte de l'appel d'offres précité paru dans La Presse du samedi 26 mai 1984.

1. Le no de l'appel d'offres doit se lire 6494-P et non 6404-P

2. L'ouverture des soumissions se fera le 12 juin 1984 à 14 h H.A.E. et non à 11h.

Pour information, téléphoner au no 678-3560.

Ecole nationale d'aérotechnique du collège Édouard-Montpéti 5555, Place de la Savane St-Hubert, Qc

CORRECTION

Concernant notre encart «Meubles Pascal, avant-première estivale» inséré dans LA PRESSE du samedi 26 mai 1984

en page 13: l'article 13b, berceuse pivotante, aurait dû se lire: fauteuil pivotant

Nos excuses à notre clientèle.

Suite des Avis légaux

en pages D 12, E 6 et E 7

DUPIUIS (Lucille)

À St-Jean, le 29 mai 1984, à l'âge de 73 ans, est décédée Mme Irène Dupuis, née Lucille Tremblay. Outre son époux, elle laisse dans le deuil ses enfants: Claire (épouse de Barry Watson), Réjeanne (épouse de Jean-Guy Gauthier), Pierre (époux de Lysane Péloquin), Jean (époux de Jacqueline Charlebois), ses petits-enfants: Karin, Marc, Mark, Jean-Philippe, Jean-Benoît et Julie; ses frères et sœurs: Mlle Laurette Tremblay, Mlle Antoinette Tremblay, M. et Mme Paul Tremblay, M. et Mme Léandre Robichaud, M. et Mme Albert Tremblay, M. et Mme Louis-Georges Dupuis; ses beaux-frères et belles-sœurs: M. et Mme Marc Fargel, M. et Mme Françoise Dupuis, Sr Marguerite Dupuis, congrégation des Sœurs de la Charité, M. et Mme Bruno Choquette, Mlle Rita Dupuis, M. et Mme Armand Lacaille, M. le curé Jean-Marc Dupuis, curé de la paroisse St-Joseph de Chambly, M. Serge Lemieux, ainsi que plusieurs neveux et nièces. Les funérailles auront lieu vendredi le 1er juin. Le convoi funèbre partira des salons

Urgel Bourgie Ltée, 2630, Notre-Dame ouest, pour se rendre à l'église St-Irène, où le service sera célébré à 2h et de là au cimetière de Côte-des-Neiges, lieu de la sépulture. Parents et amis sont priés d'y assister sans autre invitation. Salons fermés de 5h à 7h.

AUBERTIN (Amanda)

À Laval, le 29 mai 1984, à l'âge de 94 ans, est décédée Mme Amanda Aubertin, née Landry. Elle laisse dans le deuil, ses enfants: Louise (Vianney Daoust), Rita (Emilie Filion), Raymond (Emile Verreault), Françoise, Yvon (Lise Coutu), ainsi que plusieurs petits et arrière petits-enfants; sa sœur Mme Thérèse Contant, son frère Roméo Landry, ainsi que plusieurs parents et amis. Les funérailles auront lieu jeudi le 31 courant. Le convoi funèbre partira des salons

J.C. Filiatrault & Fils Inc., 90, boul. Lévesque, Pont-Viau, Laval, pour se rendre à l'église St-Christophe, où le service sera célébré à 10h a.m. et de là à la chapelle des salons funéraires Filiatrault. Parents et amis sont priés d'y assister sans autre invitation.

BÉLANGER (Léo)

À Montréal, le 30 mai 1984, à l'âge de 75 ans, est décédé M. Léo Bélanger, époux de feu Hélène Groves. Il laisse dans le deuil ses enfants: Marguerite, Catherine, Hélène, Agnès, Léo, Joseph, Francine, François, Jacqueline, Jean et de nombreux petits-enfants. Les funérailles auront lieu vendredi le 1er juin. Le convoi funèbre partira des salons

Urgel Bourgie Ltée, 2630, Notre-Dame ouest, pour se rendre à l'église St-Irène, où le service sera célébré à 2h et de là au cimetière de Côte-des-Neiges, lieu de la sépulture. Parents et amis sont priés d'y assister sans autre invitation. Salons fermés de 5h à 7h.

LOISELLE (Ernest)

À Montréal, le 29 mai 1984, à l'âge de 93 ans, est décédé M. Ernest Loisel, veuf de Bernadette Bédard, il laisse dans le deuil, sa fille Adrienne, son gendre Charles Dionne et son petit-fils Yvon. A la demande du défunt, il ne sera pas exposé. Une messe commémorative sera célébrée le samedi 2 juin, à 10h a.m. en l'église Ste-Catherine Labouré, 230 rue Clément, Lasalle. Parents et amis sont priés d'y assister sans autre invitation. Direction

Alfred Dallaire Inc., 2750 boul. Marie-Victorin est

LOISELLE (Ernest)
À Montréal, le 29 mai 1984, à l'âge de 93 ans, est décédé M. Ernest Loisel, veuf de Bernadette Bédard, il laisse dans le deuil, sa fille Adrienne, son gendre Charles Dionne et son petit-fils Yvon. A la demande du défunt, il ne sera pas exposé. Une messe commémorative sera célébrée le samedi 2 juin, à 10h a.m. en l'église Ste-Catherine Labouré, 230 rue Clément, Lasalle. Parents et amis sont priés d'y assister sans autre invitation. Direction

Alfred Dallaire Inc., 2750 boul. Marie-Victorin est

LESTANG (Thérèse)

À Dorval, à la suite d'une longue maladie le 29 mai 1984 à l'âge de 63 ans, est décédée Thérèse Delépine, épouse de Roger Lestang. Exposé à la résidence funéraire

Lakeshore Cardinal Inc., 560 Bord du Lac, Dorval. Les funérailles auront lieu en l'église de la Présentation de la Vierge, 665 De l'Église, Dorval, vendredi le 1er juin à 11h, inhumation au cimetière de Dorval. Visites de 2h à 4h, 7h à 9h.

LESTANG (Thérèse)

À Dorval, à la suite d'une longue maladie le 29 mai 1984 à l'âge de 63 ans, est décédée Thérèse Delépine, épouse de Roger Lestang. Exposé à la résidence funéraire

Lakeshore Cardinal Inc., 560 Bord du Lac, Dorval. Les funérailles auront lieu en l'église de la Présentation de la Vierge, 665 De l'Église, Dorval, vendredi le 1er juin à 11h, inhumation au cimetière de Dorval. Visites de 2h à 4h, 7h à 9h.

MARCHAND (Gaston)

À Montréal, le 29 mai 1984, à l'âge de 73 ans, est décédé Gaston Marchand, époux de feu Albertine Bertrand. Il laisse dans le deuil ses enfants: Suzanne (Robert Paquette), Rachel (Léo St-Amant), Michel (Suzanne Lavoie), ainsi que 8 petits-enfants. Les funérailles auront lieu vendredi le 1er juin. Le convoi funèbre partira des salons

Urgel Bourgie Ltée 2095, rue de Salaberry pour se rendre à l'église St-Joseph de Bordeaux, où le service sera célébré à 10h et de là au cimetière de Ste-Dorothee, lieu de la sépulture. Parents et amis sont priés d'y assister sans autre invitation.

MADORE (Rita)

À Montréal, le 28 mai 1984, à l'âge de 82 ans et 10 mois, est décédée Mme veuve Elise Madore, née Rita Léveillé, anciennement de St-Jovite. Elle laisse dans le deuil ses enfants: Elisee (Alice Sweeney), Yvon (Lina Daoust), Pierrette (Régiane Contant), Gilles (Claude Beauty), Mireille (Rocco Tatta), plusieurs petits-enfants, sa sœur Mme Bernadette Leduc, de St-Jovite; sa belle-sœur Mme Bernadette Léveillé, de Québec, ainsi que plusieurs neveux et nièces. Les funérailles auront lieu jeudi le 31 courant. Le convoi funèbre partira des salons

Urgel Bourgie Ltée, 745 est, boul. Crémazie, pour se rendre à l'église St-Edouard, où le service sera célébré à 2h p.m. et de là au cimetière de l'Est, lieu de la sépulture. Parents et amis sont priés d'y assister sans autre invitation. Salons fermés de 5h à 7h.

MILLETTE (François)

À Montréal, le 29 mai 1984, à l'âge de 72 ans, est décédé M. François Millette, époux de Thérèse Gilgreaux. Outre son épouse, il laisse dans le deuil ses enfants: Francine (Jean-Jacques Bouillon), Gisele (Guy Le Bourdais), et Robert; ainsi que ses petits-enfants. Les funérailles auront lieu le 2 juin. Le convoi funèbre partira des salons

Urgel Bourgie Ltée 1415, rue Fleury est pour se rendre à l'église St-Paul-de-la-Croix, où le service sera célébré à 9h et de là au cimetière de l'Est, lieu de la sépulture. Parents et amis sont priés d'y assister sans autre invitation. Salons fermés de 5h à 7h. Exposé au Fonds de recherche de l'Institut de cardiologie de Montréal seraient appréciés.

POIRIER (Thérèse)

À Montréal, le 30 mai 1984, à l'âge de 58 ans, est décédée Thérèse Savin, épouse de feu Jean-Guy Poirier, elle laisse ses filles: Johanne (Robert Laberge), Louise (Jacques Caron), ses fils: Pierre, Denis, ses beaux-parents, ses beaux-frères, sa sœur, neveux et nièces. Les funérailles auront lieu vendredi le 1er juin. Le convoi funèbre partira des salons

A. Savaria Ltée 5001, Henri-Bourassa à 10h55, pour se rendre à l'église Ste-Grétrude, où le service sera célébré à 11h et de là au cimetière de Ste-Dorothee, lieu de la sépulture. Parents et amis sont priés d'y assister sans autre invitation. Salons fermés de 5h à 7h.

RENAUD (Geneviève)

À Pincourt, le Perrot, le 29 mai 1984 à l'âge de 65 ans, est décédée Mme Geneviève Champagne, épouse de feu Flavien Renaud, autrefois de Montréal. Elle laisse son fils Denis (Monique Paris), ses petits-enfants: Frédéric et Geneviève, son frère Gaston Champagne. Les funérailles auront lieu vendredi le 1er juin. Le convoi funèbre partira des salons

Raymond Trudeau Ltée, 96, boul. Perrot, pour se rendre à l'église Notre-Dame de Lorette, de Pincourt, où le service sera célébré à 10h a.m. et de là au cimetière de l'Est, lieu de la sépulture. Parents et amis sont priés d'y assister sans autre invitation. Salons fermés de 5 à 7h p.m.

Mme Hélène Petrin

À Montréal, le 28 mai 1984 à l'âge de 60 ans, est décédée Mme Hélène Petrin, épouse en les noces de feu Gilbert Croteau et en 2es noces de Joseph Paré, outre son époux, elle laisse ses filles: Carmen, Diane, son fils Gaëtan et leurs conjoints, ses petits-fils: Stéphan, Benoit et François, ses sœurs: Yvonne et Georgette, ses beaux-frères et belles-sœurs, ainsi que ses neveux et nièces. Les funérailles auront lieu vendredi le 1er juin. Le convoi funèbre partira de la résidence funéraire

Maurice Demers, Inc., 231 Sir Wilfrid-Laurier, Beloeil. Le 1er juin à 14h et de 19h à 22h. Le convoi funèbre partira des salons Maurice Demers, vendredi, le 1er juin 1984 à 13h45 pour se rendre à l'église Ste-Maria-Gorette de Beloeil où le service sera célébré à 14h. Parents et amis sont priés d'assister sans autre invitation. Prière de ne pas envoyer de fleurs. DES DONNS À LA FONDATION POUR LE CANCER de l'Est, lieu de la sépulture. Les cendres seront enterrées à Drummondville. Salons fermés entre 5h et 7h p.m.

ROUSSE (David)

À Cartierville, le 28 mai 1984, à l'âge de 73 ans, est décédé M. David Rousse, époux de dame Gabrielle Lemonde. Outre son épouse, il laisse dans le deuil, son fils Marcel, ses sœurs: Mme Rosanne Gaudet, M. et Mme Philémon Morin, sa belle-sœur Mme Adrienne Rousse, ses beaux-frères et belles-sœurs: M. et Mme Raymond Lemonde, M. et Mme Léonard Lemonde, M. et Mme Gérard Lemonde, M. et Mme Lucienne Lemonde, M. et Mme Fernand Roberge, ainsi que plusieurs neveux et nièces. Les funérailles auront lieu vendredi le 1er juin. Le convoi funèbre partira des salons

Alfred Dallaire Inc., 2645 est, Henri-Bourassa pour se rendre à l'église Notre-Dame du Bel Amour, 7055 Jean Bourdon, Cartierville, où le service sera célébré à 2h p.m., et de là au cimetière de St-Agapt des Deux Montagnes, lieu de la sépulture. Parents et amis sont priés d'y assister sans autre invitation. Salons fermés de 5h à 7h p.m.

SENGHER (Martin)

À Montréal, le 29 mai 1984, à l'âge de 79 ans, est décédé Martin Sengher, il laisse son épouse Dolores Saucier, ses beaux-frères, belles-sœurs, neveux et nièces. À la demande du défunt la dépouille ne sera pas exposée. Les funérailles auront lieu vendredi le 1er juin. Le convoi funèbre partira des salons

340, rue Jarry est à 12h15 pour se rendre à l'église St-Joseph de Maskinonge, où le service sera célébré à 2h et de là au cimetière du même endroit, lieu de la sépulture. Parents et amis sont priés d'y assister sans autre invitation.

TAILLEFER (Jacqueline)

À Montréal, le 30 mai 1984 à l'âge de 53 ans, est décédée Jacqueline Ouhmet, épouse de feu Paul-Émile Taillefer. Elle laisse dans le deuil ses enfants: Gilles, époux de Johanne Beauregard, Sylvie, épouse de Robert Hamelin, Alain, et 4 petits-enfants: Eric et Julie Taillefer, Benoit et Stéphan Hamelin, sa mère Mme Irene Dalpé-Ouhmet, ses frères et sœurs: Jacques, Monique, Claude, Claudette, Marie-Reine, plusieurs beaux-frères, belles-sœurs, neveux, nièces et de nombreux amis. Les funérailles auront lieu samedi le 2 juin. Le convoi funèbre partira des salons

Alfred Dallaire Inc., 1120 est, rue Jean-Talon pour se rendre à l'église St-Philippe où le service sera célébré à 9h a.m. et de là au cimetière de St-Eustache, lieu de la sépulture. Parents et amis sont priés d'y assister sans autre invitation. Salons fermés de 5 à 7h p.m.

VEZINA (Léo)

À Montréal, le 30 mai 1984 à l'âge de 75 ans, est décédé M. Léo Vézina, époux en 1res noces de feu Laurette Clement, en 2es noces de Germaine Miller. Outre son épouse, il laisse dans le deuil ses enfants: Pierre (Michèle Lacasse), Jacques (Claire Decarie), 2 petites-filles Yvonne, Shirley. Les funérailles auront lieu samedi le 2 juin. Le convoi funèbre partira des salons

Urgel Bourgie Ltée 745 est, rue Crémazie pour se rendre à l'église Notre-Dame-du-Rosaire où le service sera célébré à 11h et de là au cimetière de Côte-des-Neiges lieu de la sépulture. Parents et amis sont priés d'y assister sans autre invitation. Salons fermés de 5h à 7h.

WINGENDER MASSI (Jeannette)

Au Centre hospitalier de Verdun, le 29 mai 1984, est décédée Mme Jeannette Wingender Massi, fille de feu Eugene Wingender et de feu Elizabeth Lord, sœur de Fleurette (Philippe Bonneau), Mariette (Edmond Blanchette). Elle laisse aussi son ami Elme Addison, ainsi que plusieurs parents et amis. Les funérailles auront lieu vendredi le 1er juin. Le convoi funèbre partira des salons

Alfred Dallaire Inc., 6201, rue Laurendeau, angle Jolicoeur à Côte-St-Paul, pour se rendre à l'église St-Joseph de Verdun, le 29 mai 1984, où le service sera célébré à 10h a.m. et de là au cimetière de Côte-des-Neiges, lieu de la sépulture. Parents et amis sont priés d'y assister sans autre invitation. Salons fermés de 5h à 7h p.m.

WINGENDER MASSI (Jeannette)

Au Centre hospitalier de Verdun, le 29 mai 1984, est décédée Mme Jeannette Wingender Massi, fille de feu Eugene Wingender et de feu Elizabeth Lord, sœur de Fleurette (Philippe Bonneau), Mariette (Edmond Blanchette). Elle laisse aussi son ami Elme Addison, ainsi que plusieurs parents et amis. Les funérailles auront lieu vendredi le 1er juin. Le convoi funèbre partira des salons

Alfred Dallaire Inc., 6201, rue Laurendeau, angle Jolicoeur à Côte-St-Paul, pour se rendre à l'église St-Joseph de Verdun, le 29 mai 1984, où le service sera célébré à 10h a.m. et de là au cimetière de Côte-des-Neiges, lieu de la sépulture. Parents et amis sont priés d'y assister sans autre invitation. Salons fermés de 5h à 7h p.m.

WINGENDER MASSI (Jeannette)

Au Centre hospitalier de Verdun, le 29 mai 1984, est décédée Mme Jeannette Wingender Massi, fille de feu Eugene Wingender et de feu Elizabeth Lord, sœur de Fleurette (Philippe Bonneau), Mariette (Edmond Blanchette). Elle laisse aussi son ami Elme Addison, ainsi que plusieurs parents et amis. Les funérailles auront lieu vendredi le 1er juin. Le convoi funèbre partira des salons

Alfred Dallaire Inc., 6201, rue Laurendeau, angle Jolicoeur à Côte-St-Paul, pour se rendre à l'église St-Joseph de Verdun, le 29 mai 1984, où le service sera célébré à 10h a.m. et de là au cimetière de Côte-des-Neiges, lieu de la sépulture. Parents et amis sont priés d'y assister sans autre invitation. Salons fermés de 5h à 7h p.m.

REMERCIEMENTS, PRIÈRES

Merci St-Jude patron des causes

Les Montagnais vont-ils empêcher la pêche au saumon?

Les amateurs de la pêche au saumon devront-ils rebrousser chemin s'ils s'aventurent à lancer leurs lignes dans la rivière Natashquan, cet été? Voilà la question pratique pour le public des sportifs! Les Montagnais, quant à eux, se jurent bien de s'imposer de facto comme les gardiens de cette rivière de la Côte-Nord dont ils revendiquent la gestion complète. De son côté, le gouvernement du Québec, qui a racheté les deux pourvoies privées au coût de \$385 000, ne sait trop si ni comment les installations acquises fonctionneront.

• Tout comme l'an dernier, et en l'absen-

ce de toute violence, nous entendons exercer notre juridiction séculaire sur la rivière Natashquan durant la prochaine saison de pêche », ont annoncé, hier, au cours d'une conférence de presse, des porte-parole de la bande des Montagnais. La saison s'ouvrira en effet demain mais dans un épais brouillard politique. Il ne s'est guère dissipé depuis l'année dernière. Les moyens de pression alors utilisés par les autochtones, au nom de leurs droits ancestraux, à l'endroit des deux pourvoies privés — Pourchape et Natashquan Safari — ont empêché les blancs de s'adonner à la pêche sportive.

Le dossier rebondit encore une fois. Pour tout dire, les négociations entamées depuis presque dix ans et ponctuées d'ententes provisoires entre les Amérindiens et le gouvernement québécois pataugent. Les deux parties ne démordent pas de leur position respective. Les Montagnais ont rappelé la leur, hier :

la reconnaissance de leur responsabilité pleine et entière sur la rivière Natashquan consue pour eux un préalable à toute entente subséquente, relative aux modalités de gestion du cours d'eau. Le conseil de bande a vainement cherché à discuter directement avec le

premier ministre René Lévesque.

Les Montagnais refusent toute forme de gestion mixte, sauf celle de gouvernement. C'est ainsi que leur conseil de bande

a rejeté, la semaine dernière, une proposition soumise par le ministère des Loisirs, Chasse et Pêche et présentée par M. André Magny, directeur de la faune au MLCP. En bref, cette offre

comportait les éléments suivants : le ministère exerçait le pouvoir de gestionnaire pour le gouvernement et déléguait la gestion des pourvoies à un blanc assisté d'un autochtone, la

main d'oeuvre-employée se composant à parts égales de gens des deux communautés.

De son côté, le conseil de bande des Montagnais de Natashquan a édicté ses

propres règlements pour la « pêche de subsistance » dans la rivière qui coule le long de sa réserve. Il a fixé un quota pour ses 62 familles, soit 20 000 livres de saumons capturés.

• Nous entendons appliquer à nos membres ce système de contrôle et continuer à prendre nos responsabilités en regard de la survie du saumon », de dire ses porte-parole.



Jean-Paul Charbonneau

Une buanderie au service de la Communauté, au Centre de détention de St-Jérôme

Le gouvernement québécois a procédé, mardi, au Centre de détention de Saint-Jérôme, à l'inauguration d'une buanderie qui emploiera une quinzaine de détenus. Cet atelier, qui sera connu sous le nom de Curé-Labelle, offrira ses services à différents organismes, dont les centres hospitaliers. Il compte déjà comme premier client le centre hospitalier Youville pour personnes âgées. Les autorités de cette institution de détention sont d'avis que l'arrivée d'un tel atelier va permettre à certains détenus d'apprendre un métier qui leur servira à trouver du travail à leur retour dans la société. La construction a coûté \$400 000.

Concerts populaires et classiques

Puisqu'il est question de Saint-Jérôme, soulignons que la commission des fêtes du 150^e anniversaire de cette municipalité se prépare à fêter la saison estivale avec éclat. C'est ainsi que le parc de la Durantaye sera le théâtre de neuf concerts populaires, dont le premier sera présenté le mercredi 20 juin et mettra en vedette **Fernand Gignac**. Le 22 septembre, **Charles Dutoit** et l'Orchestre symphonique de Montréal seront dans la capitale des Laurentides. On signale enfin que de grandes fêtes marqueront la Saint-Jean-Baptiste et la Fête du Canada; chaque événement aura un budget de près de \$20 000. Et, le 11 juin, plus de 400 personnes participeront à l'omnium de golf du 150^e anniversaire sur les deux terrains du club de Lachute.

Jumelage entre Laval et Laval

Le maire **Clude Lefebvre** et quelques autres membres de son administration sont actuellement à Laval (Mayenne), pour procéder au jumelage de cette ville française avec la deuxième ville du Québec. Outre le maire, la délégation lavalloise est composée du président du conseil municipal, **Monique Gauthier**, du conseiller **Sylvain Lacombe**, du directeur-gérant de la Ville, **Marc Perron**, et du commissaire industriel, **Réal Gariépy**. Ils sont accompagnés de leurs conjoints.

20 ans, ça se fête

Plusieurs institutions scolaires organisent des activités pour souligner leur 20^e ou 25^e anniversaire. C'est ainsi qu'un groupe de parents s'est donné la main pour souligner le 20^e anniversaire de l'école Coursol, de la commission scolaire Chomedey de Laval. Demain, les professeurs et élèves participeront à un pique-nique. Samedi, un défilé se mettra en branle à 10 h au centre commercial situé à l'angle des boulevards Saint-Martin et des Laurentides, pour emprunter les rues du secteur. Dans l'après-midi, il y aura différentes démonstrations par les policiers, pompiers, etc. En soirée, les adultes sont invités à participer à une danse. Les activités prendront fin dimanche par une messe suivie d'un spectacle. Tous les anciens élèves de cette école primaire, située rue Richard (secteur des loisirs Laval-Centre), sont invités à aller renouer connaissance avec le directeur **Sylvio Lapierre** et leurs anciens camarades de classe.

Une transaction qui tarde à se réaliser

Le gouvernement du Québec n'est pas encore devenu officiellement propriétaire de l'ancienne école Saint-Patrick (Saint-Maurice autrefois). Alors qu'on attend toujours la signature finale permettant cette transaction entre Québec et la Commission scolaire Chomedey de Laval, l'immeuble demeure abandonné; il est la cible d'actes de vandalisme et, le soir, sa cour devient le lieu de rendez-vous pas toujours catholiques. Québec a l'intention de convertir cette ancienne école en un centre administratif pour différents ministères oeuvrant dans l'île Jésus.

TAUX D'INTÉRÊT MAJORÉ

les Obligations d'épargne du Canada

À compter du 1^{er} juin 1984, le taux de rendement des Obligations d'épargne du Canada des deux dernières émissions S 37 et S 38, émises respectivement en novembre 1982 et novembre 1983, a été porté à

10 1/4 %

par année

pour la période de cinq mois se terminant le 31 octobre 1984.

Le taux de rendement qui entrera en vigueur le 1^{er} novembre 1984 sera annoncé en octobre 1984 en même temps que les modalités de l'émission 1984/85.

(DÉTACHER ET JOINDRE À VOS OBLIGATIONS)

LE TAUX D'INTÉRÊT DES OBLIGATIONS D'ÉPARGNE DU CANADA DES DEUX DERNIÈRES ÉMISSIONS A ÉTÉ PORTÉ À 10 1/4 % PAR ANNÉE POUR LA PÉRIODE ALLANT DU 1^{er} JUIN 1984 AU 31 OCTOBRE 1984 INCLUSIVEMENT.

Valeur annuelle au 1 ^{er} novembre	1982/83 (S 37)	1983/84 (S 38)
1984	\$1,228.27	\$1,096.67
1985	1,332.67	1,173.43
1986	1,445.95	1,255.57
1987	1,568.85	1,343.46
1988	1,702.20	1,437.51
1989	1,846.89	1,538.13
1990	—	1,645.80

TOUTES LES AUTRES ÉMISSIONS EN COURS

Les modalités de toutes les autres émissions en cours non échues restent inchangées. Les obligations de ces émissions continuent de rapporter un intérêt de 10 1/2 % par année. Ce taux de 10 1/2 % est également le taux minimum pour les années qui restent à courir jusqu'à l'échéance.

3^e SALON DES SCIENCES ET DE LA TECHNOLOGIE

du 24 au 31 MAI

PLACE BONAVENTURE

Hall d'exposition ouest

Sous l'égide du ministère de la Science et de la Technologie du Gouvernement du Québec en collaboration avec

En primeur: «La France en direct» par micro-ordinateurs et terminaux telematiques. Une présentation du Consulat Général de France à Québec.

Au stand central: 2 tronçons de l'escalier de la Tour Eiffel

Au stand central: 2 tronçons de l'escalier de la Tour Eiffel

DERNIÈRE CHANCE AUJOURD'HUI

Venez voir LA SCIENCE EN SPECTACLE!

- La plus grande exposition du genre au Canada
- Programme continu de video-science
- Expositions spéciales: minéralogie, entomologie, loisir scientifique, océanographie, inventions
- Causeries de chimie populaire
- Occasion unique de rencontrer Einstein, Freud, Marie Curie, Aristote et Nostradamus... en personne!
- Assistez au Festival de films de science-fiction au cinéma Odeon Bonaventure

Ouvert de 10h à 22h

Prix du loisir scientifique

Projets spéciaux: L'osier scientifique et Innovation-Québec

Programme de video-science: Les entreprises internationales Tele-Film Lite

COMMUNICATIONS/SANTÉ/TECHNOLOGIE/TRANSPORTS
LOISIR SCIENTIFIQUE/ÉNERGIE/Océanographie-ENVIRONNEMENT

Prix d'entrée	Prix régulier aux guichets
Adultes	4,75\$
Étudiants	
Âge d'or	3,00\$

Gratuit: enfants de moins de 6 ans.

Renseignements: (514) 395-6101 ou 397-2325

Collaborations spéciales: Ministères du Gouvernement du Québec: Science et Technologie, Loisir, Chasse et Pêche, Éducation, Affaires culturelles, Transports, Environnement, Commerce extérieur, Industrie, Commerce et Tourisme, Communications.