



CULTURE

Spectacles, disque et... bracelet bleu pour commémorer Félix Leclerc

Page B 8

CARNIER
B

ÉCONOMIE



JACQUES NADEAU LE DEVOIR

Toutes les régions métropolitaines ont subi une baisse de l'indice d'accessibilité, sauf Montréal. Au cours des trois premiers mois de l'année, la métropole a profité de la baisse des taux mais a aussi bénéficié d'une stabilité des prix de l'immobilier résidentiel.

La propriété est légèrement plus accessible

FRANÇOIS DESJARDINS

La baisse des taux hypothécaires au cours du premier trimestre 2008 a fait en sorte que la marge de manœuvre financière des ménages québécois qui magasinent un bien immobilier vient de s'accroître légèrement, selon l'indice d'abordabilité du Mouvement Desjardins.

Le soudain relèvement de l'indice, qui s'est hissé à 121,9, survient après plusieurs mois de détérioration qui avaient ramené l'indice d'abordabilité (IAD) de plus en plus près des niveaux qu'il affichait lors de la crise du début des années 90.

Selon la définition du Mouvement Desjardins, cet indice de 121,9 signifie que le revenu disponible moyen des ménages québécois est de 21,9 % supérieur à celui demandé par les prêteurs hypothécaires pour le financement d'une propriété au prix moyen. Plus l'indice est élevé, plus la marge des ménages est grande, plus la propriété est accessible.

«La progression des prix a maintenu un rythme semblable à celui du trimestre précédent, mais la réduction des taux hypothécaires a permis d'éviter une baisse de l'abordabilité. LIAD demeure ainsi près du creux des années 1990, de sorte que la capacité financière des ménages à acquérir une propriété reste relativement limitée», ont écrit dans une note de recherche Hélène Bégin et Chantal Routhier, économistes au Mouvement Desjardins.

L'exception montréalaise

En regardant de plus près le portrait détaillé du Québec, Desjardins a toutefois constaté que toutes les régions métropolitaines ont subi une baisse de l'indice d'accessibilité, sauf Montréal. La métropole a profité de la baisse des taux mais a aussi bénéficié d'une stabilité des prix de l'immobilier résidentiel.

Montréal, qui demeure malgré tout «un marché peu abordable», affiche un IAD de 119,3, comparativement à 152,7 à Québec, à 123,1 à Gatineau, à 177,7 à Saguenay et à 113,7 à Sherbrooke.

À l'échelle canadienne, l'indice au cours des trois premiers mois s'est établi à 104,1, en regard de 101,3 au quatrième trimestre 2007 et de 113,8 au premier trimestre 2007. Pour retrouver l'indice le plus élevé, il faut remonter à 2001, lorsque la faiblesse des taux hypothécaires a fait grimper l'indice à 158.

Selon le Mouvement Desjardins, cette amélioration de l'indice pour l'ensemble du Canada est attribuable à des prix qui se stabilisent et à la baisse des taux hypothécaires. «L'essoufflement attendu du marché de la vente semble donc se concrétiser, apaisant ainsi la progression des prix», ont écrit les économistes. L'augmentation de l'IAD au premier trimestre n'est toutefois pas suffisante pour renverser la tendance baissière. D'autres hausses seront donc nécessaires avant que le vent tourne définitivement pour l'abordabilité au pays.

La encore, les diverses régions canadiennes montrent des écarts considérables. Alors que Thunder Bay trône à 182,2, Calgary se situe à 119. À Vancouver, où l'immobilier est carrément inabordable, l'indice se trouve à 60,3, un creux de tous les temps.

Le marché immobilier canadien se porte mieux que celui aux États-Unis. Malgré cela, le ministre fédéral des Finances s'est de nouveau inquiété lundi des prêts hypothécaires à très long terme, auxquels ne se greffe aucune mise de fonds initiale. Selon l'Association canadienne des conseillers hypothécaires accrédités, 37 %

VOIR PAGE B 5: IMMOBILIER

La Caisse de dépôt estime que la vente de BCE aura lieu

GÉRARD BÉRUBÉ

Se négociant longtemps à escompte, l'action de BCE ne s'échangeait plus hier qu'à 8,5 % sous le prix offert par le régime de retraite des enseignants de l'Ontario (Teachers). Le scepticisme semble donc être surmonté, aidé hier par une information voulant qu'une autre transaction multimilliardaire, auparavant menacée par le resserrement du marché du crédit, verrait finalement le jour. La Caisse de dépôt aurait apparemment misé sur la capacité de Teachers de mener à bien l'acquisition de la société mère de Bell Canada malgré un marché du financement austère.

Hier, la Presse canadienne s'inspirait du dépôt de documents d'information de la Caisse de dépôt auprès de la Securities and Exchange Commission des États-Unis. L'agence de presse a ressorti des documents révélant qu'au cours du premier trimestre de 2008, l'institution québécoise a acheté 2,4 millions d'actions de BCE pour porter sa participation dans l'entreprise à 5,3 millions d'actions, qui valaient 178,4 millions \$US au 31 mars, soit l'équivalent de 33,66 \$CAN par action.

L'action de BCE a clôturé hier à 39,10 \$, en hausse de 1 \$ ou de 2,6 % par rapport à la veille. Lundi, elle avait progressé de 2 %. À ce cours, l'action de BCE ne s'échange plus qu'à 8,5 % sous le prix de 42,75 \$ l'action offert par un consortium dirigé par Teachers. Cet écart a déjà été de 20 %, reflétant le doute que le consortium puisse mener à terme son acquisition de 51,7 milliards vu les conditions actuelles du marché du crédit.

Le CRTC

Les marchés ont également perçu un signe allant en ce sens dans le dépôt hier, par les acheteurs éventuels, de documents d'information auprès du CRTC. Enfin, des observateurs ont rappelé qu'un signal positif est également venu d'un rapport de presse indiquant qu'en raison de tension réduite sur le marché du crédit, l'acquisition par endettement de 20 milliards \$US de Clear Channel pourrait voir le jour. Cette transaction implique des investisseurs institutionnels américains également présents auprès de Teachers. Le fait qu'elle ait été longtemps paralysée servait de référence et alimentait les doutes quant au succès de l'opération impliquant BCE.

Dans sa version originale, la transaction de 51,7 milliards (de 34,8 milliards si on exclut l'actuelle dette de Bell) repose sur une mise de fonds de huit milliards et sur un endettement de 26 milliards. Or cette offre a été déposée en pleine tourmente sur le marché du crédit et, depuis, les emprunteurs doivent conjuguer avec une aversion accrue des investisseurs combinée au resserrement des conditions de crédit.

Rappelons que le dépôt de documents auprès du Conseil de la radiodiffusion et des télécommunications canadiennes vise à répondre au fait que le CRTC butait contre la question de la propriété canadienne. Même si Teachers doit retenir une participation de 51,6 % dans le géant des télécommunications, elle ne nommait que cinq des treize membres devant composer le futur conseil d'administration de l'entreprise achetée, soit autant que les partenaires américains composant le consortium acheteur. Si les dispositions de la loi canadienne interdisant un contrôle étranger sur plus de 46,7 % d'un diffuseur canadien est respectée, l'interrogation du CRTC portait sur le contrôle effectif de BCE, qui abrite Bell Canada, Bell ExpressVu, des actifs de câblodistribution au Québec et des actions minoritaires de CTVglobemedia.

Ainsi, les investisseurs canadiens doivent en tout temps nommer six des treize administrateurs au conseil, soit un de plus que les investisseurs non canadiens — Providence Equity Partners, Madison Dearborn Capital Partners et Merrill Lynch Global Partners —, qui pourront désigner cinq administrateurs. De plus, le président du conseil doit être canadien et ne peut être le président-directeur général ou un administrateur nommé par un investisseur non canadien. «En outre, le Conseil a précisé que, pour assurer un contrôle effectif, il considérera les administrateurs canadiens qui sont Canadiens par citoyenneté ou par résidence, et qui sont désignés par les actionnaires canadiens», pouvait-on lire dans la décision.



Au cours du premier trimestre 2008, la Caisse de dépôt a acheté 2,4 millions d'actions de BCE

Le pire est derrière Loblaw

ERIC SHACKLETON

Toronto — Pour la firme George Weston, les pires épreuves de son plan de restructuration de plusieurs années chez Loblaw sont derrière elle et les consommateurs peuvent dorénavant s'attendre à une amélioration du service, a affirmé hier le président du conseil d'administration, W. Galen Weston, lors de la 80^e assemblée générale annuelle de la compagnie.



W. Galen Weston

«Au cours des 12 derniers mois, les consommateurs n'ont généralement pas eu droit au meilleur de ce que nous sommes en mesure de leur offrir, en raison des défis de notre restructuration, at-il lancé au sujet du plus important détaillant en alimentation du pays. Le pire de cette période est maintenant derrière nous.» Loblaw a annoncé le 30 avril avoir réalisé un bénéfice de 62 millions, ou 23 ¢ par action, pour le premier trimestre, contre 54 millions, ou 20 ¢ par action, l'an dernier.

Confronté à l'inflation des prix de la nourriture, à l'augmentation de ses frais généraux et à l'émergence de nouveaux rivaux qui menaçaient la croissance et la rentabilité de sa division de vente au détail, Loblaw a mis en place un plan de restructuration fort complexe étalé sur plusieurs années.

Dorénavant, a dit M. Weston, «la restructuration est conçue pour rendre la division de vente d'aliments au détail concurrentielle à long terme» — répétant un message qu'il avait commencé à marteler alors qu'il était encore le président de Loblaw, avant de céder sa place à son fils.

Changements à la direction

M. Weston a aussi félicité l'équipe de direction pour ses efforts, en dépit des nombreux changements apportés pour améliorer l'efficacité de la compagnie.

Allan Leighton, un conseiller de longue date de la famille Weston, est devenu président de Loblaw le mois dernier, en remplacement de Mark Foote, qui était en poste depuis le mois de septembre 2006. Le directeur financier de Loblaw, Bill Wells, a aussi quitté le mois dernier pour prendre la direction de Biovail, la

VOIR PAGE B 5: LOBLAW



PAULO WHITAKER REUTERS

Un numéro du spectacle Alegria, du Cirque du Soleil, en tournée mondiale. Le Cirque du Soleil, a rappelé Robert B. Tucker hier, est né de la volonté de ne pas faire un cirque comme les autres, ce qui jusqu'alors était impensable.

Le Fonds de solidarité FTQ a 25 ans

Cultiver l'innovation

Le Fonds de solidarité FTQ, qui complète cette année son premier quart de siècle, a souligné cet anniversaire hier sur le thème de l'innovation avec quelques centaines de ses entreprises partenaires, leur offrant comme présent une conférence de Robert B. Tucker, auteur américain réputé et propriétaire d'une firme de consultants qui se spécialise dans l'innovation comme facteur de croissance des entreprises.

CLAUDE TURCOTTE

Yvon Bolduc, président-directeur général du Fonds FTQ, a justifié le choix du thème de l'innovation en rappelant que la création même du Fonds avait été l'une des plus importantes innovations apportées dans le monde des affaires dans la période post-Révolution tranquille. Il a aussi mentionné

que l'innovation demeurait aujourd'hui un ingrédient essentiel pour l'avenir des entreprises, puisque plus de 70 % des produits qui sont présentement sur le marché seront devenus obsolètes dans six ans. Tout le monde s'entend pour dire que l'innovation est une bonne chose, mais une question se pose: comment innove-t-on?

VOIR PAGE B 5: INNOVATION

Le Devoir

LE MARCHÉ BOURSIER

Table with 10 columns: Titrage, Volume, Haut, Bas, Diff. %

Table with 10 columns: Titrage, Volume, Haut, Bas, Diff. %

Table with 10 columns: Titrage, Volume, Haut, Bas, Diff. %

Table with 10 columns: Titrage, Volume, Haut, Bas, Diff. %

Table with 10 columns: Titrage, Volume, Haut, Bas, Diff. %

Table with 10 columns: Titrage, Volume, Haut, Bas, Diff. %

Table with 10 columns: Titrage, Volume, Haut, Bas, Diff. %

Table with 10 columns: Titrage, Volume, Haut, Bas, Diff. %

Table with 10 columns: Titrage, Volume, Haut, Bas, Diff. %

Table with 10 columns: Titrage, Volume, Haut, Bas, Diff. %

Table with 10 columns: Titrage, Volume, Haut, Bas, Diff. %

Table with 10 columns: Titrage, Volume, Haut, Bas, Diff. %

Table with 10 columns: Titrage, Volume, Haut, Bas, Diff. %

Table with 10 columns: Titrage, Volume, Haut, Bas, Diff. %

Table with 10 columns: Titrage, Volume, Haut, Bas, Diff. %

Table with 10 columns: Titrage, Volume, Haut, Bas, Diff. %

Table with 10 columns: Titrage, Volume, Haut, Bas, Diff. %

Table with 10 columns: Titrage, Volume, Haut, Bas, Diff. %

Table with 10 columns: Titrage, Volume, Haut, Bas, Diff. %

Table with 10 columns: Titrage, Volume, Haut, Bas, Diff. %

Table with 10 columns: Titrage, Volume, Haut, Bas, Diff. %

Table with 10 columns: Titrage, Volume, Haut, Bas, Diff. %

Table with 10 columns: Titrage, Volume, Haut, Bas, Diff. %

Table with 10 columns: Titrage, Volume, Haut, Bas, Diff. %

Table with 10 columns: Titrage, Volume, Haut, Bas, Diff. %

Table with 10 columns: Titrage, Volume, Haut, Bas, Diff. %

Table with 10 columns: Titrage, Volume, Haut, Bas, Diff. %

TORONTO

Ces titres, transigés hier, sont présentés en ordre alphabétique et leur valeur est exprimée en dollars canadiens.

Table with 4 columns: Titrage, Volume, Haut, Bas

LES COTES NEW YORK

Table with 4 columns: Titrage, Volume, Haut, Bas

LES DEVICES

Voici la valeur des devises étrangères exprimée en dollars canadiens

Table with 4 columns: Titrage, Volume, Haut, Bas

COUP D'ŒIL



Indice Composé du TSX (X-SPIT TSE)

La Bourse de Toronto

Table with 4 columns: Titrage, Volume, Haut, Bas

Canadian Venture

Table with 4 columns: Titrage, Volume, Haut, Bas

Les plus actifs de Toronto

Table with 6 columns: Compagnies, Volume, Haut, Bas, Diff. %

Les plus actifs du Canadian Venture

Table with 6 columns: Compagnies, Volume, Haut, Bas, Diff. %

Gourou.tv logo and text: Analyse technique de la bourse

INDICES QUÉBEC

Table with 4 columns: Date, Fermeture, Variation, Variation %



INDICES QUÉBEC

Centre d'Analyse et de Suivi de l'Indice Québécois logo and text

ÉCONOMIE

Hewlett-Packard rachète EDS

Le fabricant d'ordinateurs veut talonner IBM dans les services informatiques

LAURENCE BENHAMOU

New York — Hewlett-Packard, premier fabricant mondial d'ordinateurs personnels, va doubler de taille dans les services informatiques en rachetant l'américain EDS pour près de 14 milliards \$US, se propulsant au deuxième rang mondial du secteur juste derrière IBM.

HP a annoncé hier qu'il paierait 13,9 milliards en numéraire, soit 25 \$US par action — 32 % de mieux que le cours vendredi — pour s'emparer du deuxième groupe mondial de services informatiques, allant du traitement des données à la maintenance des serveurs, aux effectifs de 137 000 personnes.

Grâce à EDS, HP verra son chiffre d'affaires dans les services informatiques passer de 16,6 milliards en 2007 (16 % des ventes du groupe) à plus de 38 milliards, soit 30 % de ses recettes. Le groupe passera de la cin-

quième à la deuxième place mondiale du secteur, et ses effectifs passeront de 172 000 à 310 000 environ. Le rachat devrait être bouclé d'ici la fin de l'année.

La plus grosse acquisition

Il s'agit de la plus grosse acquisition réalisée par Hewlett-Packard depuis son rachat de Compaq pour 20 milliards en 2002, qui a depuis été considérée comme un demi-échec. Le manque de résultats a d'ailleurs conduit au limogeage de l'ancienne p.-d.g. du groupe, Carly Fiorina, début 2005.

HP avait déjà essayé de grandir dans les services informatiques en essayant en vain en 2000 de racheter la branche consulting de PricewaterhouseCoopers pour 17 à 18 milliards. C'est finalement IBM qui l'a rachetée deux ans plus tard, pour seulement 3,5 milliards. HP a depuis réalisé de plus petites acquisitions, la principale étant la société américaine

de services informatiques Mercury Interactive, pour 4,5 milliards, en 2006.

EDS conservera son nom et son siège de Plano, l'actuel p.-d.g., Ronald Rittenmeyer, restant aux commandes. Le groupe a dégagé en 2007 un chiffre d'affaires de plus de 22 milliards, en hausse de 4 % sur un an, et prévoit une croissance modeste cette année.

HP veut profiter de la croissance des services informatiques qui, selon les analystes, devrait atteindre +8 % par an pendant les cinq prochaines années. Il veut aussi, comme le fait IBM, miser sur les synergies — en vendant ses ordinateurs aux clients d'EDS. Selon le cabinet Gartner, en 2007 IBM détenait 7,2 % du marché des services informatiques, suivi d'EDS, loin derrière avec 3 % et HP était cinquième avec 2,3 %.

Lors d'une conférence téléphonique, le p.-d.g. de HP, Mark Hurd, a indiqué que cette acquisition permettrait au groupe de conquérir des clients dans de

nouveaux secteurs, comme les organismes gouvernementaux et l'industrie.

Le p.-d.g. d'EDS a souligné pour sa part qu'il continuerait à réduire ses effectifs.

Les analystes restaient méfiants sur cette méga-acquisition, craignant des difficultés d'intégration et soulignant la faible croissance et rentabilité d'EDS: l'action HP perdait 6,5 %, à 43,79 \$US hier en après-midi.

«Nous sommes neutres sur ce rachat car les synergies de coûts sont contrebalancées par le fait qu'il ralentira la croissance de HP, avec des marges plus basses et des risques d'intégration», selon la société de courtage Caris. «Ce n'est peut-être pas la meilleure transaction, stratégiquement parlant, que de racheter un très gros actif à faible croissance, mais elle devrait accroître les recettes du groupe à long terme», a renchéri la firme Baird.

Agence France-Presse

EN BREF

Reynolds ferme à Laval

Emballage Alimentaire Reynolds a annoncé hier qu'elle fermera son usine de fabrication de Laval au cours du quatrième trimestre cette année. Cette usine emploie approximativement 120 personnes. «Il a été très difficile de prendre la décision de fermer cette usine», a dit Chuck Garlock, le directeur général d'Emballage Alimentaire Reynolds Canada. «Malgré les efforts exceptionnels de nos employés, la compétition et les demandes du marché ne permettent pas de continuer d'opérer cette usine.» L'entreprise continuera d'opérer son centre de distribution et ses bureaux administratifs à Laval et continuera de produire des produits au site de Summerstown. L'usine de Laval produit des emballages en matière plastique utilisés dans les supermarchés, et dans le cadre de la transformation et de la distribution de nourriture. La production devrait continuer jusqu'au mois d'octobre et sera ensuite consolidée dans d'autres usines d'Emballage Alimentaire Reynolds. — *Le Devoir*

Wal-Mart augmente ses profits

Little Rock — Wal-Mart a dévoilé hier une hausse de 6,9 % de ses profits pour le premier trimestre, mais le plus grand détaillant au monde s'est montré prudent quant à ses prévisions de performances futures, les consommateurs devant composer avec des hausses de prix de l'énergie et des aliments. Wal-Mart a engrangé un bénéfice de 3,02 milliards \$US, ou 76 ¢US, pendant la période de trois mois terminée le 30 avril, contre 2,83 milliards, ou 68 ¢US par action, au même trimestre l'an dernier. Les revenus se sont élevés à 95,3 milliards pendant le premier trimestre, en progression de 10,3 % par rapport aux 86,41 milliards reçus un an plus tôt. Le directeur financier de Wal-Mart, Tom Schoewe, a ajouté que la compagnie s'attend à voir les ventes de ses magasins comparables grimper au mieux de 2 % pendant le deuxième trimestre. L'entreprise prédit un bénéfice d'entre 78 ¢US et 81 ¢US pour cette période. — *AP*

Baisse du bénéfice net de Rona

Boucherville — Des conditions défavorables à la construction et à la rénovation dans l'est du pays ont nui aux résultats financiers du distributeur et détaillant Rona au premier trimestre de cette année. Son bénéfice net s'est situé à un million, ou 1 ¢ par action, comparativement à neuf millions, ou 8 ¢ par action, au premier trimestre 2007. Les ventes consolidées se sont établies à 911,5 millions, soit 33 millions ou 3,8 % de plus que les 878,5 millions enregistrés en 2007. Cette croissance est principalement attribuable aux acquisitions et à l'ouverture de magasins, ainsi qu'au recrutement de nouveaux marchands affiliés. — *La Presse canadienne*

Une entente pour les agents de sécurité

Une entente de principe est intervenue entre les agences de sécurité et le syndicat des Métallos en vue de renouveler la convention collective des agents de sécurité. Le Syndicat des métallos représente 14 000 agents de sécurité qui surveillent des centres commerciaux, édifices de tous ordres, ainsi que des barrières d'Hydro-Québec, par exemple. Le comité de négociation recommande à l'unanimité à ses 14 000 membres d'accepter cette entente de principe, après deux rejets précédents des offres patronales. Cette entente de principe prévoit des augmentations de 15,21 % sur cinq ans. — *La Presse canadienne*

Nissan veut devenir un pionnier de la voiture électrique

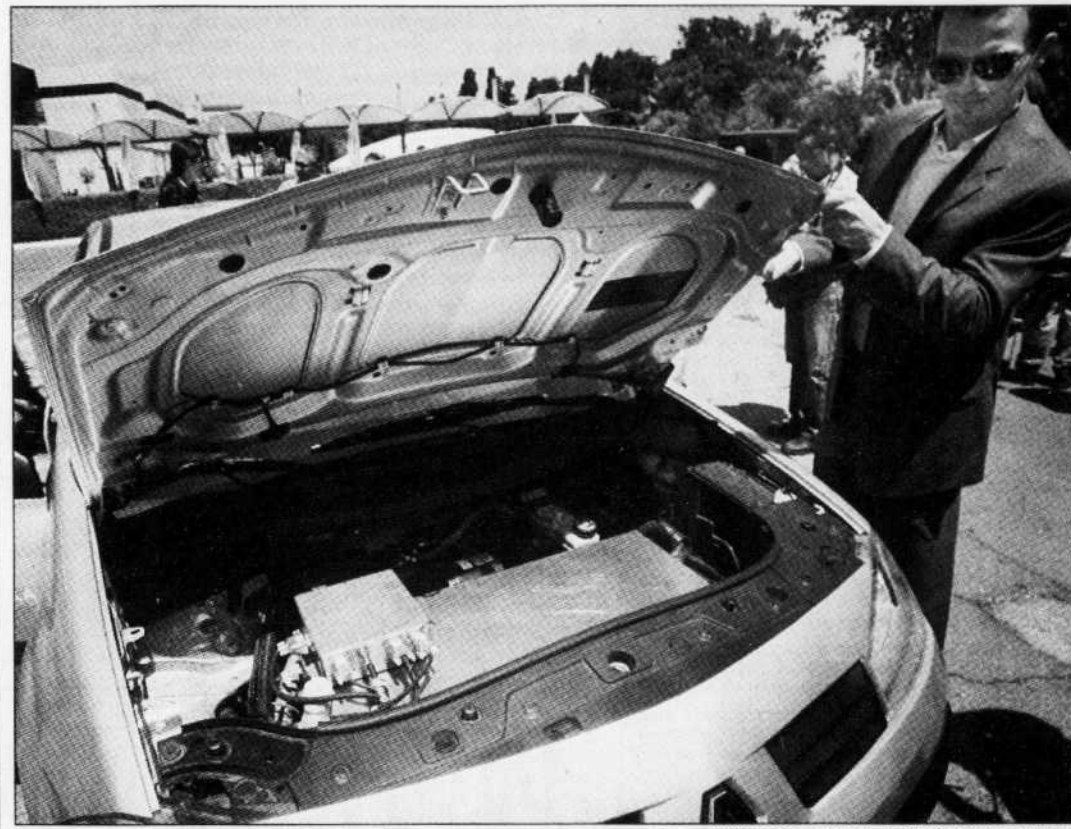

Renault et Nissan mèneront en 2011 en Israël une expérience de commercialisation à grande échelle d'une voiture électrique dont le prototype a été dévoilé lundi.

Tokyo — Le japonais Nissan s'est fixé l'objectif de devenir le premier constructeur automobile du monde à commercialiser à grande échelle une voiture tout électrique, en pariant que ce type de véhicule à zéro émission polluante finira par peser 15 % du marché mondial.

Ce lancement massif d'une voiture électrique, évoqué à plusieurs reprises par le p.-d.g. de Nissan et Renault, Carlos Ghosn, ces dernières années, a été officialisé dans le nouveau plan stratégique de Nissan rendu public hier. Cette voiture sera vendue en 2010 au Japon et aux États-Unis, et en 2012 dans le reste du monde, a confirmé M. Ghosn lors d'une conférence de presse.

L'expérience israélienne

Par ailleurs, en 2011, Renault et Nissan mèneront une expérience de commercialisation à grande échelle de voitures électriques en Israël. L'État hébreu est un marché idéal pour ce type de véhicule à faible autonomie, puisque 90 % des conducteurs n'y roulent que moins de 50 km par jour.

En matière de voitures électriques, «nous savons qu'il existe une demande latente, mais elle est très difficile à quantifier, car pour

le moment l'offre est inexistante», a commenté M. Ghosn, qui s'est toutefois risqué à évaluer le marché à 10 millions de véhicules par an, soit environ 15 % du total mondial. «Notre principale cible, ce sont les voitures qui sont conduites principalement ou exclusivement en ville», a-t-il poursuivi, expliquant que «le principe zéro émission est en train de devenir très rentable politiquement».

Après l'annonce de leur expérience-pilote en Israël, Nissan et Renault ont ainsi été contactés par plusieurs autres États et collectivités intéressés, a-t-il raconté. Des négociations sont notamment en cours avec le Danemark. «Nous sommes convaincus que la disponibilité massive de véhicules à zéro émission et abordables est l'avancée la plus significative à laquelle notre industrie puisse parvenir. Avec Renault, Nissan entend être le leader de cette avancée», a encore affirmé M. Ghosn.

Les voitures tout électriques existent déjà sur le marché. Mais elles sont difficilement vendables en raison de leur faible autonomie, de la durée extrêmement longue pour recharger les batteries et de leur coût élevé.

Agence France-Presse

EDC prévoit une baisse des exportations québécoises

L'organisme Exportation et développement Canada (EDC) s'attend à ce que le ralentissement de la croissance internationale et la vigueur du dollar canadien freinent les exportations québécoises de 4,5 % en 2008 et les fassent stagner en 2009.

Les prévisions de l'organisme indiquent toutefois que l'industrie aéronautique devrait s'en sortir assez bien cette année, malgré la vigueur du dollar canadien, le coût plus élevé des intrants et la concurrence internationale croissante. Globalement, les exportations d'aéronefs et de

pièces devraient augmenter de 4 % en 2008 et de 4 % encore en 2009.

Le secteur forestier, qui représente 14,7 % des exportations totales du Québec, reculera encore de 3 % en 2008. La stabilisation de la demande et un coup de pouce donné par un dollar plus faible devraient entraîner une croissance de 8 % en 2009.

En ce qui concerne les exportations canadiennes, elles devraient baisser de 2 % en 2008, avant de regagner 2 % en 2009.

La Presse canadienne

Vous avez des droits nous pouvons vous aider

Yves Ménard

A V O C A T

Vieux-Montréal

514.861.0469



«Un bar à tapas digne de ce nom, 40 variétés de petits amuse-gueule ou de petites assiettes constituées de mille et un secrets...»
Philippe Mollé

MENU DU MIDI

Choix de:

Tapa du jour • Soupe du jour • Salade mixte
Sandwich du jour 12 \$
Plat du jour 15 \$
Paella à la Tapeo 16 \$

Mardi au vendredi de 12 h à 15 h et de 17 h 30 à 23 h

Samedi de 17 h 30 à 23 h

Dimanche fermé (à l'exception de groupes) - Lundi fermé

Stationnement, réservation préférable

511 Villeray, Montréal 495-1999 www.restotapeo.ca

Pour annoncer, contactez Amélie Bessette au 514 985-3457 abessette@ledevoir.com

CONCOURS MAROC

LE DEVOIR et TV5

en collaboration avec

révateurs club voyages



Saveurs du Maroc



Révateurs, spécialiste des voyages depuis plus de 20 ans, vous offre la chance de gagner le voyage de vos rêves. Séjour de 8 jours / 6 nuits à Agadir, l'une des plus grandes stations balnéaires du Maroc.

Le voyage inclut : hôtel, vols et transferts

Une valeur de 4850 \$

Questions pour un champion

Pour participer, regardez l'émission Questions pour un champion à 17 h 55 sur les ondes de TV5 et notez l'indice du jour.

www.revateurs.com

LE DEVOIR

Retournez à : Concours Saveurs du Maroc, 2050, rue de Bleury, 9^e étage, Montréal (Québec) H3A 3S1

The tirage aura lieu le 30 mai 2008 à 15h.

Faites-nous parvenir votre coupon de participation avant le mercredi 28 mai 2008 à 17h30. Un seul coupon par personne de 18 ans et plus. Un seul coupon par enveloppe. Les reproductions électroniques ne seront pas acceptées. Les conditions et règlements du concours sont disponibles à la réception du Devoir et sur www.tv5.ca.

Indice du jour : Date de l'émission :

Nom :

Adresse : App. : Ville :

Code postal : Courriel :

Téléphone : (rés.) (dur.)

Abonné(e) : Oui Non Cochez si vous ne désirez pas recevoir de sollicitation du Devoir ou de TV5

AVIS LÉGAUX ET APPELS D'OFFRES

Hydro Québec APPELS DE SOUMISSIONS Les entrepreneurs et les fournisseurs peuvent obtenir de l'information sur les appels de soumissions ouverts et le résultat d'ouverture des plis d'Hydro-Québec en visitant le site Internet de l'entreprise : www.hydro-quebec.com/soumissionnez

Appel d'offres public Des soumissions sont demandées et devront être reçues, avant 11 h, à la date indiquée ci-dessous, au Bureau du secrétaire d'arrondissement situé au 5600, rue Hochelaga, rez-de-chaussée, Montréal, pour :

Soumission no : 2008-111 Date d'ouverture : Le 30 mai 2008 à 11 h Description : Travaux de réparation d'enrobé bitumineux par thermorapiçage, sur différents rues dans l'arrondissement de Mercier-Hochelaga-Maisonneuve de la Ville de Montréal (P.R.R. 2008)

Chaque soumission doit être accompagnée d'un chèque visé ou d'un cautionnement de soumission représentant une somme de 10% du montant soumissionné, émis par une compagnie d'assurances autorisée par l'autorité des marchés financiers. Un engagement d'une telle compagnie d'assurances, stipulant un cautionnement d'exécution de 50% du montant annuel de la soumission et un cautionnement des obligations de l'entrepreneur pour gages, biens et services de 50% du montant annuel de la soumission, seront accordés au soumissionnaire s'il devient l'adjudicataire du contrat.

Les personnes intéressées peuvent se procurer les documents relatifs à cet appel d'offres public à compter du 16 mai 2008, en payant un montant non remboursable de 101,88 \$ (plus taxes), payable en argent comptant ou par chèque visé à l'ordre de la Ville de Montréal, de 8 h 30 à 16 h 30, au Bureau Accès Montréal, situé au 5600, rue Hochelaga, bureau RC.20, Montréal. Si vous désirez obtenir des renseignements, vous pouvez communiquer avec Monsieur Éric Fautoux (514) 872-1859.

AVIS À TOUS NOS ANNONCEURS Veuillez, s'il vous plaît, prendre connaissance de votre annonce et nous signaler immédiatement toute anomalie qui s'y serait glissée. En cas d'erreur de l'éditeur, sa responsabilité se limite au coût de la parution.

CANADA PROVINCE DE QUÉBEC DISTRICT DE MONTRÉAL No 500-12-294209-089 COUR SUPÉRIEURE (Chambre de la Famille) DORÉTTE MEKAMDJIO FONGUENG, Demanderesse c/ HUGUES MATHIEU TEUWA NKEWO, Défendeur

ASSIGNATION ORDRE est donné à HUGUES MATHIEU TEUWA NKEWO de comparaître au greffe de cette Cour situé au 1, rue Notre-Dame est, à Montréal, au local 1120 dans les 40 jours de la publication du présent avis dans le journal Le Devoir.

AVIS DE CLÔTURE D'INVENTAIRE (C.C.Q. art. 795) Avis est donné que, à la suite du décès de Mignonne Morin, en son vivant domiciliée au 1076, rue Dominique, Mascouche, Québec, survenue le 28 février 2007, inventaire des biens de la défunte a été fait par le liquidateur successoral, Gisèle Dompierre, le 12 mai 2008, devant Me Diane Poirier, conformément à la loi.

AVIS DE PREMIÈRE ASSEMBLÉE DES CRÉANCIERS Dans l'affaire de la faillite de PIERRE CHARBONNEAU, résident au 223, Elm, Rosemère (Qc) J7A 3L2. AVIS est donné que PIERRE CHARBONNEAU, a fait cession de ses biens le 29 avril 2008 et que la première assemblée des créanciers sera tenue le 20 mai 2008, à 10 h 30, au bureau du syndic, 1100, boul. René-Lévesque Ouest, bureau 2010, Montréal (Québec). Montréal, ce 2 mai 2008. DEMERS BEAULNE INC. Tél. : (514) 878-9631 slachance@syndic.com

AVIS DE LA PREMIÈRE ASSEMBLÉE (Article 102(4) de la Loi) Dans l'affaire de la faillite de GAÉTAN PROVOST (ADMINISTRATION ORDINAIRE). Avis est par les présentes donné que la faillite de GAÉTAN PROVOST, résident au 89 Chemin Sennoville, Cc. H9X 1C1 et ayant fait affaire sous la dénomination sociale GAPCOM Enr., est survenue le 5^e jour de mai 2008, et que la première assemblée des créanciers sera tenue le 22^e jour de mai 2008 à 9 h 30 a.m., au bureau du Syndic, 10, Grand Boulevard, bureau 202, Ile Perrot (Qc). Fait à Ile Perrot, Québec, ce 8^e jour de mai 2008. Martin Trudeau, syndic PIERRE ROY & ASSOCIÉS INC. Syndic 10, Grand Boulevard Bureau 202 Ile-Perrot (Qc) J7V 7P8 Local : (514) 453-9857 Ligne MI : (514) 497-9290 Téléc. : (514) 453-2134

DEPOTIUM SELF-STOCKAGE PRENEZ AVIS aux clients ci-dessous, que vos biens seront déposés le 16 Mai 2008. Alain-Olivier Breyssé, Richard Jeffers, Kenan Ahmed Al Homsi, Peter Curry, Mcoora Wolfe, Gaston Lafrance, Steven Driplet

AVIS AVIS est par la présente donné que Les Entreprises Normand Breaud inc., constituée en vertu de la Partie 1A de la Loi sur les compagnies (Québec) et ayant son siège social au 107, rue Fournier, Repentigny (Québec), demandera au Registraire des entreprises du Québec la permission d'obtenir sa dissolution. En date effective du 1^{er} mai 2008.

NORMAND BREAUD Secrétaire CANADA PROVINCE DE QUÉBEC, COUR FÉDÉRALE, No GST-7274-07, LOI SUR LA TAXE D'ACCISE REPR. PAR SOUS MINISTRE DU REVENU DU QUÉBEC. Partie demanderesse: 9054-2606 QUÉBEC INC., Partie défenderesse: AVIS DE VENTE JUDICIAIRE PRENEZ AVIS que le 26-05-2008 à 10:00 AU: 4015, BOUL. ROBERT, ST-LEONARD, District de MONTRÉAL, seront vendus par autorité de justice, les biens et effets de 9054-2606 QUÉBEC INC., saisis en cette cause, soit accessoires et articles de fleuriste. CONDITIONS: ARGENT OU CHEQUE VISE. St-Eustache, ce 12 Mai 2008. CLAUDE BEAUREGARD, huissier de Justice, A/S PHILIPPE TREMBLAY DION & ASSOCIÉS, HUISSIERS, N.D. 2008050451 Philippe & Associés, Huissiers 165, rue du Moulin, St-Eustache (Québec) J7R 2P5 Tél. 450-491-7575 Fax. 450-491-3418.

CANADA PROVINCE DE QUÉBEC, DISTRICT DE MONTRÉAL, COUR DU QUÉBEC (CHAMBRE CIVILE) No 500-02-152402-074, SOUS MINISTRE DU REVENU DU QUÉBEC. Partie demanderesse: 9054-2606 QUÉBEC INC., Partie défenderesse: AVIS DE VENTE JUDICIAIRE PRENEZ AVIS que le 26-05-2008 à 10:00 AU: 6015, BOUL. ROBERT, ST-LEONARD, District de MONTRÉAL, seront vendus par autorité de justice, les biens et effets de 9054-2606 QUÉBEC INC., saisis en cette cause, soit accessoires et articles de fleuriste. CONDITIONS: ARGENT OU CHEQUE VISE. St-Eustache, ce 12 Mai 2008. CLAUDE BEAUREGARD, huissier de Justice, A/S PHILIPPE TREMBLAY DION & ASSOCIÉS, HUISSIERS, N.D. 2008050450 Philippe & Associés, Huissiers 165, rue du Moulin, St-Eustache (Québec) J7R 2P5 Tél. 450-491-7575 Fax. 450-491-3418.

LES ENFANTS DU MONDE ONT BESOIN DE VOTRE AIDE comme coopérateur, comme bénévole, comme donateur (514) 387-2541 poste 240 Nous vous aiderons à les aider www.monde.ca

REEMPLACEMENT DES CONDUITES D'EAU ET DES CONDUITES D'ÉGOUT UNITAIRE, ET RÉFECTION DE LA CHAUSSEÉ SUR LA RUE L'ESPÉRANCE, ENTRE LA TERRASSE THOMAS-VALIN ET LA RUE DE ROUEN (SP-24-07-12) Les personnes intéressées à soumissionner pour l'exécution des travaux mentionnés en rubrique peuvent se procurer les documents pertinents au comptoir Accès Ville-Marie situé au 888, boulevard De Maisonneuve Est, 5^e étage, Montréal (H2L 4S8), et ce, en payant la somme de 100 \$ (TTC), non remboursable, en argent comptant ou par chèque visé à l'ordre de la Ville de Montréal.

Les soumissions, accompagnées d'un cautionnement équivalent à 10 % du montant total (incluant les taxes) et valide pour une période de 120 jours à compter de la date d'ouverture, doivent être présentées en utilisant les formulaires et l'enveloppe fournis; elles seront reçues jusqu'à 11 heures, le 30 mai 2008, au comptoir Accès Ville-Marie mentionné précédemment et ouvertes en public immédiatement après l'expiration du délai fixé pour leur réception. L'Arrondissement ne s'engage à accepter ni la plus basse ni aucune des soumissions reçues et n'assume aucune obligation envers les soumissionnaires. Pour toute information, veuillez communiquer avec monsieur Riad Taouk, ingénieur chargé de projets, au 514 282-8100, ou monsieur Farid Ouaret, ingénieur chargé de projets, au 514 282-8100, poste 275. Montréal, le 14 mai 2008. Susan McKercher Secrétaire d'arrondissement

REEMPLACEMENT DES CONDUITES D'EAU ET DES CONDUITES D'ÉGOUT UNITAIRE, ET RÉFECTION DE LA CHAUSSEÉ SUR LA RUE ALEXANDRE-DESEVE, ENTRE LES RUES ONTARIO ET LA FONTAINE (SP-24-07-11) Les personnes intéressées à soumissionner pour l'exécution des travaux mentionnés en rubrique peuvent se procurer les documents pertinents au comptoir Accès Ville-Marie situé au 888, boulevard De Maisonneuve Est, 5^e étage, Montréal (H2L 4S8), et ce, en payant la somme de 100 \$ (TTC), non remboursable, en argent comptant ou par chèque visé à l'ordre de la Ville de Montréal.

Les soumissions, accompagnées d'un cautionnement équivalent à 10 % du montant total (incluant les taxes) et valide pour une période de 120 jours à compter de la date d'ouverture, doivent être présentées en utilisant les formulaires et l'enveloppe fournis; elles seront reçues jusqu'à 11 heures, le 30 mai 2008, au comptoir Accès Ville-Marie mentionné précédemment et ouvertes en public immédiatement après l'expiration du délai fixé pour leur réception. L'Arrondissement ne s'engage à accepter ni la plus basse ni aucune des soumissions reçues et n'assume aucune obligation envers les soumissionnaires. Pour toute information, veuillez communiquer avec monsieur Riad Taouk, ingénieur chargé de projets, au 514 282-8100, ou monsieur Farid Ouaret, ingénieur chargé de projets, au 514 282-8100, poste 275. Montréal, le 14 mai 2008. Susan McKercher Secrétaire d'arrondissement

APPEL D'OFFRES Ville-Marie Montréal REMPLACEMENT DES CONDUITES D'EAU ET DES CONDUITES D'ÉGOUT UNITAIRE, ET RÉFECTION DE LA CHAUSSEÉ SUR LA RUE ALEXANDRE-DESEVE, ENTRE LES RUES ONTARIO ET LA FONTAINE (SP-24-07-11) Les personnes intéressées à soumissionner pour l'exécution des travaux mentionnés en rubrique peuvent se procurer les documents pertinents au comptoir Accès Ville-Marie situé au 888, boulevard De Maisonneuve Est, 5^e étage, Montréal (H2L 4S8), et ce, en payant la somme de 100 \$ (TTC), non remboursable, en argent comptant ou par chèque visé à l'ordre de la Ville de Montréal.

Les soumissions, accompagnées d'un cautionnement équivalent à 10 % du montant total (incluant les taxes) et valide pour une période de 120 jours à compter de la date d'ouverture, doivent être présentées en utilisant les formulaires et l'enveloppe fournis; elles seront reçues jusqu'à 11 heures, le 30 mai 2008, au comptoir Accès Ville-Marie mentionné précédemment et ouvertes en public immédiatement après l'expiration du délai fixé pour leur réception. L'Arrondissement ne s'engage à accepter ni la plus basse ni aucune des soumissions reçues et n'assume aucune obligation envers les soumissionnaires. Pour toute information, veuillez communiquer avec monsieur Riad Taouk, ingénieur chargé de projets, au 514 282-8100, ou monsieur Farid Ouaret, ingénieur chargé de projets, au 514 282-8100, poste 275. Montréal, le 14 mai 2008. Susan McKercher Secrétaire d'arrondissement

AVIS LÉGAUX & APPELS D'OFFRES HEURES DE TOMBÉE Les réservations doivent être faites avant 16h00 pour publication deux (2) jours plus tard. Publications du lundi: Réservations avant 12h00 le vendredi Publications du mardi: Réservations avant 16h00 le vendredi Tél.: 514-985-3344 Fax: 514-985-3340 Sur Internet: www.ledevoir.com/avis.html www.ledevoir.com/offres.html Courriel : avisdev@ledevoir.com

Don in memoriam Un don de réconfort et d'espoir 514 527-2194 1 877 336-4443 www.fqc.qc.ca Fondation québécoise du cancer

Avis public Montréal

Examen de la conformité d'un règlement de construction au schéma d'aménagement (L.Q., 2000, c. 56, a. 247 modifié) Avis public est donné à toute personne habile à voter du territoire de la municipalité : À son assemblée du 28 avril 2008, le conseil de la Ville de Montréal a adopté le Règlement sur la construction et la transformation de bâtiments applicable au territoire de l'arrondissement de l'Île-Bizard-Sainte-Geneviève (08-006) Conformément aux dispositions des articles 137.11 et 137.12 de la Loi sur l'aménagement et l'urbanisme (L.R.Q. c. A-19.1), toute personne habile à voter du territoire de la municipalité peut demander par écrit à la Commission municipale du Québec son avis sur la conformité de ce règlement au schéma d'aménagement de la Ville. La demande doit être transmise à la Commission dans les 30 jours qui suivent la publication du présent avis. Si la Commission reçoit, d'au moins 5 personnes habiles à voter du territoire de la municipalité, une demande faite conformément à l'article 137.11 à l'égard du règlement, celle-ci doit, dans les 60 jours qui suivent l'expiration du délai prévu à cet article, donner son avis sur la conformité du règlement 08-006 au schéma d'aménagement de la Ville. Montréal, le 14 mai 2008 Le greffier de la Ville, M^{re} Yves Saindon

CANADA PROVINCE DE QUÉBEC DISTRICT DE LAVAL CAUSE NO : 540-22-012106-083 COUR DU QUÉBEC Présnt greffier adjoint : JULIE HUOT BANQUE ROYALE DU CANADA Demanderesse c. SAMI EL-ZAWAHRA Défendeur ASSIGNATION ORDRE est donné à SAMI EL-ZAWAHRA de comparaître au greffe de cette cour situé au 2800, boul. Saint-Martin Ouest, Laval dans les 30 jours de la publication du présent avis dans le journal « LE DEVOIR ».

CANADA PROVINCE DE QUÉBEC DISTRICT DE MONTRÉAL NO : 500-17-04285-080 COUR SUPÉRIEURE (Chambre civile) VINCENTE RODRIGUEZ, demanderesse et résidant au 7854, Avenue Auguste-Picard, en la ville de Montréal, province de Québec, H1E 1M3 c. MARIANA LEON, défenderesse et résidant au 7854, Avenue Auguste-Picard, en la ville de Montréal, province de Québec, H1E 1M3 Représentants c. HAAS & CAVALIERE INC. corporation dissoute. BUREAU DE LA PUBLICITÉ DES DROITS DE LA CIRCONSCRIPTION FONCIÈRE DE MONTRÉAL, situé au 1, Notre-Dame Est, bureau 2175, en la ville de Montréal, province de Québec, H2Y 1B6 Mises en cause ASSIGNATION ORDRE est donné au représentant de la compagnie HAAS & CAVALIERE INC. de comparaître au greffe de cette cour situé au 1, rue Notre-Dame Est à Montréal, salle 1120, dans les 30 jours de la date de publication du présent avis dans le journal LE DEVOIR. Une copie de la requête introductive d'instance en radiation d'une hypothèque a été remise au greffe à l'intention de la compagnie HAAS & CAVALIERE INC. Présentable le 20 juin à 9 h 00 en salle 217. Lieu: Montréal Date: 9 mai 2008 MARIE-FRANCE DEVLIN GIEFFIER ADJOINT

Du bénévolat, oui! Mais où? 514.842.3351 CENTRE D'ACTION BÉNÉVOLE DE MONTRÉAL cabm.net

AVIS PUBLIC Montréal

AUX PERSONNES INTÉRESSÉES AYANT LE DROIT DE SIGNER UNE DEMANDE D'APPROBATION RÉFÉRENDAIRE (CHU Sainte-Justine) Relativement au second projet de règlement intitulé « Règlement concernant la démolition du bâtiment situé au 3201, chemin de la Côte-Sainte-Catherine et d'une partie de l'aile 8 du bâtiment situé au 3175, chemin de la Côte-Sainte-Catherine, et la construction, l'agrandissement, la transformation et l'occupation du Centre hospitalier universitaire Sainte-Justine sur un emplacement situé au 3175, chemin de la Côte-Sainte-Catherine, et un autre emplacement situé à l'angle nord-ouest de l'intersection des avenues McShane et Ellendale (P-06-044) »

1.- Objet du projet et demandes d'approbation référendaire À la suite de la consultation tenue par l'Office de consultation publique de Montréal (OCPM) les 19 février et 12 mars 2007, le conseil municipal a adopté, lors de l'assemblée du 27 août 2007, le second projet de règlement intitulé ci-dessus (P-06-044). L'objet de ce projet de règlement est d'autoriser, en vertu de l'article 89 de la Charte de la Ville de Montréal, la réalisation du projet tout en dérogeant à certaines dispositions de la réglementation d'urbanisme de l'arrondissement Côte-des-Neiges-Notre-Dame-de-Grâce. Ce second projet de règlement contient des dispositions qui, en regard de la partie du projet située à l'intérieur du site du patrimoine du Mont-Royal, peuvent faire l'objet d'une demande de la part des personnes intéressées afin qu'un règlement qui les contient soit soumis à leur approbation conformément à la Loi sur les élections et les référendums dans les municipalités. Une demande peut être présentée à l'égard d'une ou plusieurs des dispositions suivantes :

établissements commerciaux autorisés (a.13); Prescrire les conditions générales relatives aux stationnements (a. 17 à 19); Prescrire une densité maximale de 4,2 et la méthode de calcul de la densité applicables à la majeure partie du site (a. 27, par. 1^{er}); Prescrire les normes spécifiques d'occupation, d'implantation, d'alignement et de hauteur applicables aux emplacements identifiés à l'annexe C comme emplacement 1 (a. 39 à 45 et 47 à 49), emplacement 6 (a. 72 à 80) et emplacement 8 (a. 93 à 101); Prescrire les normes relatives au passage piétonnier Ellendale-Côte-Sainte-Catherine (a. 108, par. 4^{er}); Prescrire une hauteur maximale de 5m pour les aménagements hors toit permis sur l'emplacement 1 (a. 123, par. 1^{er}). Une telle demande peut provenir de la zone visée 0476 et des zones contiguës 0422, 0439, 0448, 0460, 0491, 0521, 0527, 0547 et 0809 et vise à ce que le règlement contenant cette disposition soit soumis à l'approbation des personnes habiles à voter de la zone visée 0476 et de celles de toute zone contiguë d'où provient une demande valide à l'égard de la disposition.

2.- Description des zones Les zones visées par les dispositions de ce règlement et les zones contiguës sont illustrées ci-dessous :

établissement d'entreprise qui n'est frappé d'aucune incapacité de voter et qui remplit les conditions suivantes le 27 août 2007 : être copropriétaire indivis d'un immeuble ou cooccupant d'un établissement d'entreprise dans la zone d'où peut provenir une demande depuis au moins 12 mois; être désigné, au moyen d'une procuration signée par la majorité des personnes qui sont copropriétaires ou cooccupants depuis au moins 12 mois comme celui qui a le droit de signer la demande en leur nom et d'être inscrit sur la liste référendaire, le cas échéant. La procuration doit avoir été produite au préalable ou être produite avec la demande. Dans le cas d'une personne morale, il faut : avoir désigné parmi ses membres, administrateurs ou employés, par résolution, une personne qui le 27 août 2007 est majeure, de citoyenneté canadienne, qui n'est pas en curatelle et n'est frappé d'aucune incapacité de voter prévue par la loi; avoir produit au préalable ou produire en même temps que la demande, une résolution désignant la personne autorisée à signer la demande et à être inscrite sur la liste référendaire, le cas échéant. Sauf dans le cas d'une personne désignée à titre de représentant d'une personne morale, nul ne peut être considéré comme personne intéressée à plus d'un titre conformément à l'article 531 de la Loi sur les élections et les référendums dans les municipalités. 5.- Absence de demandes Toutes les dispositions du second projet qui n'auront fait l'objet d'aucune demande valide pourront être incluses dans un règlement qui n'aura pas à être approuvé par les personnes habiles à voter. 6.- Consultation des documents Ce second projet de règlement est disponible pour consultation au bureau Accès Montréal de Côte-des-Neiges-Notre-Dame-de-Grâce, situé au 5160 boulevard Décarie, rez-de-chaussée, du lundi au vendredi, de 8 h 30 à 17 h et le samedi, de 9 h à 12 h, ainsi qu'à la Direction du greffe de la Ville de Montréal, située au rez-de-chaussée de l'hôtel de ville, 275, rue Notre-Dame Est, du lundi au vendredi, de 8 h 30 à 16 h 30. Toute personne qui en fait la demande peut en obtenir copie sans frais. Les illustrations des zones visées et contiguës sont également disponibles pour consultation à ces endroits. Pour toute information supplémentaire vous pouvez communiquer avec la Direction du greffe au 514 872-3142. Donnée à Montréal, ce 14 mai 2008 Le greffier de la Ville, M^{re} Yves Saindon

Map showing zones visées and zones contiguës for the referendum project. Includes a legend and a note: 'Partie de la zone 0476 comprise dans le site du patrimoine du Mont-Royal'.

3.- Conditions de validité d'une demande Pour être valide, toute demande doit indiquer clairement la disposition qui peut provenir une demande depuis au moins 12 mois; Tout copropriétaire indivis d'un immeuble ou cooccupant d'un

MOTS CROISÉS 1 2 3 4 5 6 7 8 9 10 11 12 1 2 3 4 5 6 7 8 9 10 11 12 0739

HORIZONTALEMENT 1. Durcissement. 2. Interpénétration - Assaisonner. 3. Manufacture - Se charge de. 4. Pour désigner - Mangent beaucoup - Unité d'énergie. 5. Bord d'une forêt - Traditions - On y fait des feux. 6. Fait mal à l'oeil - Improvocale. 7. Mesure itinéraire - Modifier la direction de. 8. Glande - Petit trait. 9. Pistolets - On y va avec des gants. 10. Homme qui se costumait - Irlande - Négation. 11. État africain - Stagne. 12. Jeton de terre cuite - Enlever. VERTICALEMENT 1. Cri des pigeons. 2. Dominer - Elle cacarde. SOLUTION DU DERNIER NUMÉRO 1 T O R T I C O L I S G 2 A N O U R E O N C L E 3 P A M E D R U S I N 4 E G A R E E B I S S E 5 A R N E F A S T E S 6 L E C O N A R T E R E 7 O I S E O U D A T E 8 E U E M U R N S D 9 I V R A T E A T O N E 10 L A M E S S E N O I 11 L O I T A R E N C I 12 D E C E S C E I S S E R 0738

ÉCONOMIE

INNOVATION

SUITE DE LA PAGE B 1

C'est précisément pour répondre à cette question que le Fonds de solidarité a invité M. Tucker. Ce conférencier a publié plusieurs livres dont le plus récent porte sur la poursuite de la croissance par l'innovation. En bon Américain qu'il est, il a présenté le sujet d'une manière imagée, en racontant l'histoire d'un campeur ayant quitté sa tente pour aller voir un beau coucher de soleil et qui, revenant dans la noirceur, n'a jamais pu retrouver son campement, se résignant à dormir au pied d'un arbre, pour découvrir au petit matin qu'il n'était qu'à 30 pieds de sa tente. Il lui manquait une lampe de poche.

Dans le monde des affaires aujourd'hui, alors que le rythme du changement s'accélère, les dirigeants d'entreprise ont toujours besoin d'avoir à portée de main une lampe de poche, c'est-à-dire, selon M. Tucker, avoir en tête cinq principes d'innovation. En premier lieu, l'entrepreneur doit avoir l'esprit ouvert à des nouveautés, lesquelles sont souvent le résultat d'une observation ou d'une erreur. Le problème de plusieurs est d'avoir «l'imagination fatiguée». L'idée de la compagnie FedEx est venue d'un fournisseur de pièces d'avion aux aéroports, qui a constaté le manque de service de livraison par avion. Le Viagra a été inventé par un chercheur qui voulait trouver un produit stimulant pour le coquer. En fait, souvent l'innovation survient dans un environnement un peu chaotique. Alors, pourquoi ne pas créer un ou des processus systématiques pour susciter l'innovation, c'est-à-dire accumuler des idées et les faire vivre en vue de créer de la valeur pour les clients et la compagnie elle-même, soutient M. Tucker. L'innovation peut porter sur les produits, mais aussi sur les processus (gestion, fabrication, etc.) de l'entreprise.

Deuxièmement, il ne faut pas re-

fouler des intuitions, hypothèses ou visions qui ne correspondent pas à la réalité présente. Le Cirque du Soleil est né de la volonté de ne pas faire un cirque comme les autres, ce qui jusqu'alors était impensable. Ensuite, il faut savoir déceler les tendances, savoir écouter les clients et les observer. Il faut aussi beaucoup lire, c'est important, insiste le conférencier. Il faut savoir mettre à profit sa boîte à idées, c'est-à-dire prendre conscience des moments ou des lieux où les idées viennent le plus facilement, que ce soit sous la douche, en conduisant son auto, etc. Et surtout, il ne faut pas se laisser distraire par les incessants courriels et appels téléphoniques. Pour les mêmes raisons, il faut se réserver des journées pour ne rien faire, ce qui facilite l'émergence de nouvelles idées, qu'il faut toutefois prendre bien soin de noter, pour les soumettre ensuite à l'épreuve de la dure réalité. Cela vaut pour les patrons comme pour tous les employés, même les plus timides. Il faut un système pour recevoir, évaluer, tester les idées et ensuite les vendre, ce qui n'est pas évident, car souvent la nouveauté, qui à première vue surprend, est rejetée.

En somme, il faut «cultiver la culture de l'innovation». Punir en cas d'erreur? Non. Il est impossible de miser sur l'innovation sans commettre d'erreur. Récompenser quand l'idée se transforme en réussite? Oui, mais pas nécessairement par un chèque. Souvent la plus grande récompense est celle d'être reconnu pour ce qu'on fait.

La journée s'est terminée par les présentations de deux entrepreneurs québécois qui ont fait la preuve de leur sens de l'innovation, Gilbert Rozon du Groupe Juste pour rire et Jean-Marc Eustache, président de Transat A.T. Le tour s'est terminé par un cocktail auquel assistait le premier ministre, Jean Charest.

Le Devoir

IMMOBILIER

SUITE DE LA PAGE B 1

de tous les nouveaux prêts hypothécaires l'an dernier étaient de plus de 25 ans.

Prix à Montréal

Par ailleurs, des données publiées hier montrent que le nombre de transactions immobilières dans la grande région montréalaise au cours du premier trimestre de 2008 a diminué de 4 % par rapport à l'an dernier. La Chambre immobilière du Grand Montréal a rappelé que la performance du premier trimestre 2007 avait été très forte.

Alors que les maisons unifamiliales et les immeubles à logements

multiples ont baissé en popularité, celle des condos a continué d'augmenter, affichant une hausse de 7 %. Dans la grande région, qui inclut Laval et la Rive-Sud, le prix moyen d'un condo est de 207 500 \$. Au cœur de Montréal, cependant, il peut grimper à 330 000 \$, un prix moyen qui se trouve toutefois en baisse de 3 % par rapport à 2007.

Le prix moyen d'une maison unifamiliale dans la grande région a grimpé de 8 % en un an, pour atteindre 254 000 \$. Sur l'île, il se situe à 358 000 \$, comparativement à environ 240 000 \$ à Laval et sur la Rive-Sud.

Le Devoir

LOBLAW

SUITE DE LA PAGE B 1

plus importante société pharmaceutique canadienne cotée en Bourse. Il a été remplacé par Bob Vaux, qui est aussi le directeur financier de Weston.

M. Weston a dit que le plan en cinq points de Loblaw «fournira une fondation plus solide sur laquelle asséoir la performance et la rentabilité [de Loblaw] à long terme».

George Weston a récemment déclaré un bénéfice trimestriel de 131 millions, ou 91 ¢ par action, contre 104 millions, ou 70 ¢ par action, l'an dernier. Les analystes attendaient un bénéfice de 69 ¢ par action.

M. Weston père a toutefois préve-

nu les consommateurs de s'attendre à une hausse du coût des aliments, en raison de la progression du prix de plusieurs produits de base. Au-delà de l'augmentation du coût du carburant, par exemple, le coût du blé de force roux de printemps est passé de 5 \$ le boisseau à 10 \$ le boisseau, doublant les frais encourus par la compagnie pour cet ingrédient de boulangerie essentiel.

«Peu importe ce que pourront faire les meilleurs fabricants et les détaillants les moins dispendieux, les consommateurs feront face à une augmentation marquée des coûts des produits alimentaires», a dit M. Weston.

La Presse canadienne

Deuxième mois de recul du commerce de détail américain

Washington — Le commerce de détail américain a cédé 0,2 % en avril, a révélé hier le département du Commerce, un recul conforme aux attentes des économistes.

Il s'agit du deuxième recul pour les trois derniers mois. Les ventes d'automobiles ont notamment chuté de 2,8 %, la glissade la plus importante des 10 derniers mois dans cette catégorie. Cela reflète les difficultés qu'éprouvent les

constructeurs automobiles, dans un contexte de ralentissement économique et d'explosion des coûts du carburant.

Exception faite du secteur automobile, les ventes au détail ont progressé de 0,5 %, une performance qui surpasse les attentes et qui est nettement supérieure à la maigre amélioration de 0,1 % enregistrée en mars.

Les ventes des magasins généralistes — une catégorie qui

englobe des géants comme Wal-Mart — se sont entre autres appréciées de 0,5 %. Toutefois, les ventes des grands magasins ont reculé de 0,1 %, ce qui pourrait indiquer que le contexte économique difficile incite les consommateurs à visiter les magasins à grande surface à la recherche d'aubaines.

Les stocks des entreprises ont par ailleurs enregistré une hausse de 0,1 % en mars, ce qui est inter-

prété comme une nouvelle preuve du ralentissement de l'activité économique aux États-Unis. Il s'agit de la plus faible amélioration en un an. Cette performance est inférieure à la hausse de 0,4 % attendue par les économistes. Cela porte à croire que les entreprises hésitent à se constituer des stocks trop importants, face à un ralentissement de la demande.

Associated Press

Subprime: Crédit Agricole augmente son capital

Paris — Le Crédit Agricole, première banque de détail européenne, a annoncé hier le lancement prochain d'une augmentation de capital de 5,9 milliards d'euros (9,13 milliards de dollars) pour faire face à la crise du subprime qui lui a encore coûté plus de 1,2 milliard au premier trimestre 2008.

La banque française devait publier ses résultats demain. Mais elle a pris les devants pour couper court aux rumeurs en annonçant que son résultat net trimestriel ne dépasserait pas 892 millions d'euros, soit à peine un tiers de celui du premier trimestre 2007.

En cause: 1,205 milliard de nouvelles dépréciations affectant Calyon, sa banque de financement et d'investissement, après 4,2 milliards (avant impôt) en 2007.

À ce jour, c'est la banque française la plus touchée par la crise, même si elle est aussi la plus grande par le chiffre d'affaires.

Comme sa rivale française Société Générale — qui a dû en outre faire face aux pertes liées aux fraudes présumées de son courtier Jérôme Kerviel — et d'autres banques dans le monde, le Crédit Agricole va lancer une augmentation de capital afin de retrouver un ratio de solvabilité de 8,5 %.

Une annonce très mal accueillie en Bourse, où le titre Crédit Agricole SA a chuté hier.

Plan d'action

Le Crédit Agricole a aussi livré les grandes lignes d'un «plan d'action» qui prévoit de recentrer Calyon sur ses «compétences clés» et d'accroître le poids de la banque de détail, synonyme de revenus stables et récurrents.

Tenu pour responsable de l'engagement du groupe dans l'aventure des subprimes, Marc Litzler, le directeur général de Calyon, «va quitter la direction générale», a confirmé une source interne à la banque.

Il devrait cependant rester auprès de Georges Pauget, le directeur général du Crédit Agricole, «le temps d'organiser la transition», a-t-elle ajouté.

Figure de la Société Générale dans les dérivés actions, Marc Litzler était entré en 2004 chez Calyon, dont il avait pris la tête en octobre dernier.

Une revue stratégique des métiers est en cours qui devrait déboucher sur une réduction de la voilure de Calyon. Pour autant, sa cession pure et simple n'est pas à l'ordre du jour, indique-t-on à la banque.

Un conseil d'administration se réunira aujourd'hui pour examiner les comptes et se prononcer sur le projet d'augmentation de capital.

Le Crédit Agricole avait déjà annoncé un bénéfice



JACQUES DEMARTHON AGENCE FRANCE PRESSE

Le siège social du Crédit Agricole à Paris

en recul en 2007 après 3,3 milliards d'euros de dépréciations. La banque avait notamment enregistré une perte de 857 millions d'euros pour le quatrième trimestre, qui avait concentré les effets de la crise.

Calyon avait payé le plus lourd tribut à la crise, avec une perte nette de 1,912 milliard au dernier trimestre et de 904 millions sur l'année.

La Société Générale avait procédé en mars, avec succès, à une augmentation de capital de 5,5 milliards d'euros. La banque avait vu son bénéfice 2007 divisé par cinq, à 947 millions d'euros, à la suite selon elle des agissements de Jérôme Kerviel et de la crise du subprime.

Hier, la Société Générale a annoncé pour ce trimestre un bénéfice en recul de 23,4 %, à 1,096 milliard, mais supérieur aux attentes, limitant ainsi les dégâts, trois mois après l'affaire Kerviel.

Agence France-Press

Bernanke voit une amélioration du marché

Washington — Le président de la Réserve fédérale américaine, Ben Bernanke, a déclaré hier que les mesures prises récemment par son institution en matière de liquidités avaient amélioré les conditions du marché, en réduisant notamment les écarts de crédit et en améliorant la performance des marchés de la mise en pension.

Il a toutefois averti que les conditions de marché étaient loin d'être revenues à la normale. Il s'est engagé à augmenter les montants des facilités d'encheres à terme de la Fed — qui ont déjà été triplés depuis leur lancement fin 2007 — si besoin.

Outre les facilités d'encheres à terme (TAF), la Fed a élargi ces derniers mois sa fenêtre d'es-compte afin d'en permettre l'utilisation aux banques d'investissement, et a prêté des titres du Trésor aux spécialistes en valeur du Trésor en acceptant un vaste éventail de garanties.

M. Bernanke a évoqué un certain nombre de marchés où les conditions se sont améliorées, notamment ceux des mises en pension, de certaines valeurs mobilières adossées à des crédits hypothécaires, des prêts hypothécaires à montant élevé et de la dette d'entreprise. Selon lui, ce sont des signes positifs. Mais il a souligné qu'à ce stade, les conditions du marché étaient encore loin d'être revenues à la normale.

Le président a ajouté que les écarts de crédit se sont amenuisés, mais qu'ils restaient élevés, tandis que les pressions sur les marchés du financement à court terme persistaient.

Associated Press

CARRIÈRES ET PROFESSIONS

Association of Canadian Engineering Companies
Association des firmes d'ingénierie du Canada

Président et chef de l'exploitation

L'Association des firmes d'ingénierie du Canada (AFIC) est l'association nationale des firmes qui procurent des services d'ingénierie et d'autres services technologiques dans le domaine des environnements bâtis et naturels.

Le président et chef de l'exploitation de l'AFIC est chargé de diriger les activités quotidiennes de l'association au nom de son conseil d'administration et de ses firmes membres.

Le candidat retenu sera responsable de la mise en oeuvre des programmes et des services de l'AFIC. Il sera aussi chargé d'établir et d'entretenir des relations avec les principaux partenaires de l'association, soit les organisations membres, les firmes membres, les députés et hauts fonctionnaires du gouvernement fédéral, ainsi que d'autres organisations ayant des objectifs et des intérêts semblables.

Le candidat idéal doit posséder une expérience en tant que gestionnaire ou dirigeant d'une association professionnelle ou d'une organisation semblable, dont au moins 5 années dans un poste de haute direction. Le titre de cadre d'association émérite (caé) constitue un atout. Vous êtes un excellent communicateur et maîtrisez idéalement les deux langues officielles. Vous possédez une expertise reconnue en gestion des ressources d'une association. Vous devez aussi avoir déjà travaillé avec un ou des conseils d'administration et autres intervenants.

Le poste est un poste à temps plein à Ottawa. L'AFIC vous offre un salaire et des avantages sociaux concurrentiels, à la mesure de votre expérience. Seuls les candidats retenus seront convoqués à une entrevue.

Si ce poste vous intéresse, veuillez faire parvenir votre curriculum vitae ainsi que trois références au :

Président du Comité de sélection,
Association des firmes d'ingénierie du Canada :
career@acec.ca.

Échéance : le 16 mai 2008

Le masculin est utilisé ici au sens neutre afin d'alléger le texte. Le poste est ouvert aux hommes et aux femmes.

Droits et Démocratie
Rights & Democracy

DIRECTRICE OU DIRECTEUR DES COMMUNICATIONS

Relevant du président, le directeur(trice) des communications détermine une stratégie de communications et en assure la mise en oeuvre. Cette personne dirige une équipe de 7 employés et participe à la gestion générale de l'institution.

Dix ans d'expérience de travail en communications et une excellente maîtrise du français et de l'anglais sont exigés.

Pour connaître les autres attributs requis et la description complète du poste, visitez notre site :
www.dd-rd.ca (Qui sommes-nous, Emplois et Stages).

Date limite : le 16 mai 2008 à 17 h 00.

Veuillez soumettre votre dossier de candidature par courriel seulement à :
amlavoie@dd-rd.ca



Première université francophone en Amérique, l'Université Laval est l'une des plus importantes universités du Canada. Activement engagée dans son milieu, elle offre un environnement de formation et de recherche de premier plan au cœur de Québec, ville du patrimoine mondial de l'UNESCO.

Professeure, professeur
COMMUNICATION PUBLIQUE

DÉPARTEMENT D'INFORMATION ET DE COMMUNICATION

Un poste disponible pour l'enseignement aux trois (3) cycles et recherche dans l'un des trois (3) axes du département : les pratiques professionnelles, l'intervention sociale, les représentations et les discours publics.

Date de clôture du concours : le 2 juin 2008

Date d'entrée en fonction : le 1^{er} août 2008

www.com.ulaval.ca

L'Université Laval soutient à l'exigence d'équité en matière d'emploi. Toutes les personnes compétentes sont encouragées à poser leur candidature, en particulier les femmes, les membres de minorités visibles et ethniques, les autochtones et les personnes handicapées. En accord avec les engagements du ministre de Citoyenneté et Immigration du Canada, cette offre est destinée en priorité aux citoyennes et aux résidentes et aux résidents permanents du Canada.

www.ulaval.ca

Visitez la section « postes offerts »



Commission scolaire de Montréal

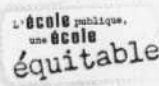

Responsables de cafétéria

Postes réguliers à temps plein saisonniers

Sous l'autorité d'un régisseur des services alimentaires, les principales attributions des responsables de cafétéria sont :

- Assurer les opérations d'un centre de production alimentaire dont le volume de repas varie entre 1 000 et 2 000 repas par jour distribués dans différents points de service selon les standards de qualité établis ainsi que les normes d'hygiène et de santé et sécurité au travail.
- Assumer la gestion du personnel sous sa responsabilité en respect de la convention collective et des ententes locales.
- Analyser les coûts d'opération et procéder à des recommandations en vue d'apporter des ajustements dans un contexte d'auto-financement tout en appliquant les politiques, les procédures et les normes en vigueur.
- Réaliser et développer de nouveaux projets.

QUALIFICATIONS : Diplôme d'études collégiales dans un champ d'études approprié et quatre années d'expérience pertinente.

TRAITEMENT : Jusqu'à un maximum de 49 066 \$ (salaire annuel) selon l'expérience et les qualifications

Toute personne intéressée à soumettre sa candidature doit faire parvenir son curriculum vitae accompagné de copies des diplômes et des relevés de notes ainsi qu'une preuve d'appartenance à l'Ordre au plus tard le 23 mai 2008 en présentant le poste convoité, par télécopieur au 514 596-6510 ou par courrier postal à l'attention de Linda Di Giacomo, Commission scolaire de Montréal, Service des ressources humaines, 3737, rue Sherbrooke Est, Montréal (Québec) H1X 3B3.

La CSMD est engagée dans un programme d'accès à l'égalité en emploi et invite les femmes, les membres des minorités visibles, les membres des minorités ethniques, les autochtones et les personnes handicapées à présenter leur candidature.

LES SPORTS

Série Flyers-Penguins

Coburn n'y a vu que du feu

FRANÇOIS LEMENU

Philadelphie — L'oeil gauche fermé et passablement coloré, l'arcade sourcilière et le nez marqué de 50 points de suture, Braydon Coburn n'était pas joli à voir trois jours après avoir été atteint au visage par une rondelle déviée. Le défenseur des Flyers de Philadelphie n'a pu affronter les Penguins de Pittsburgh dans le troisième match de la finale de l'Est même s'il espère renouer avec la compétition d'ici la fin de la série.

«Je n'ai pas vu venir la rondelle. Elle a été déviée avant de m'atteindre près de l'oeil. Je n'ai jamais eu le temps de réagir», a expliqué Coburn, visiblement mal à l'aise devant les caméras.

«Je me sens quand même bien. Il n'y a eu aucun dommage structurel à l'oeil et je compte bien revenir au jeu dès que je pourrai y voir.»

Coburn, âgé de 23 ans, a été blessé dès la première période du match de samedi. Le défenseur Hal Gill, des Penguins, a dirigé un tir qu'Evgeni Malkin a fait dévier de son bâton. La rondelle a ricoché pour atteindre Coburn. Celui-ci ne portait pas de visière et cet incident relance encore une fois le débat sur le port d'un protecteur facial.

«Une visière m'aurait-elle protégé? Probablement même si la rondelle aurait pu se glisser sous la visière. Je compte porter un protecteur facial à mon retour», a-t-il promis sans préciser s'il s'agira d'une mesure permanente.

L'entraîneur des Flyers, John Stevens, souhaite que ses joueurs adoptent cette pièce d'équipement. «Ils ont tous grandi en portant la visière, rappelle-t-il. A mon époque, c'était différent. J'ai eu une visière à ma dernière année junior et je l'ai abandonnée l'année suivante. Mais aujourd'hui, tous les joueurs ont fait leur apprentissage en portant la visière. Ils n'ont vraiment aucune raison de l'enlever.» Certains ont décidé de la garder, comme Jeff Carter, Mike Richards et Dion Phaneuf.

«Les joueurs n'ont plus à se soucier de projeter une image macho, ajoute Stevens. Ils n'ont plus également à se plaindre de la chaleur puisque les nouveaux amphithéâtres sont bien climatisés.»

Stevens a profité de l'occasion pour raconter une anecdote survenue en début de saison. «Steve Downie a été blessé au visage et, une fois guéri, il avait décidé de retirer sa visière. Je lui ai demandé pourquoi. Je voulais une réponse qui allait me satisfaire. Finalement, je l'ai

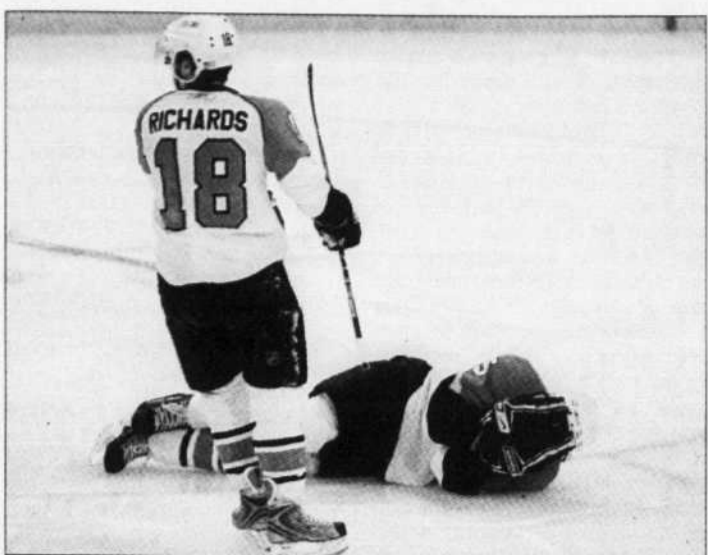

JASON COHN REUTERS

Mike Richards a rapidement demandé de l'aide pour son coéquipier Braydon Coburn, qui a reçu dimanche une rondelle en plein visage.

convaincu de la garder. Ce fut une bonne chose puisque trois jours plus tard, il était atteint par une rondelle entre les deux yeux. Sans la visière, il aurait pu être sérieusement blessé.»

L'absence de Coburn représente une lourde perte pour les Flyers, déjà privés de Kimmo Ti-

monen, leur défenseur numéro un. En 14 matchs, le défenseur natif de Calgary a récolté six passes et maintenu un différentiel de plus-4 tout en jouant plus de 22 minutes par rencontre.

La Presse canadienne

EN BREF

Lionel Messi veut rester à Barcelone

Madrid — L'attaquant argentin du FC Barcelone, Lionel Messi, qui serait suivi par Chelsea, a affirmé hier vouloir rester au sein du club espagnol. «Je suis un joueur du Barça et c'est le plus important», a-t-il déclaré à la radio La Red, après avoir été interrogé sur l'éventuel intérêt du club anglais. «J'ai entendu dire que Chelsea m'appréciait et je suis très fier qu'un aussi gros club s'intéresse à moi mais je suis heureux ici», a ajouté l'international argentin, autorisé lundi par le Barça à disputer le tournoi de football des Jeux de Pékin. Agé de 20 ans, Messi, dont le contrat au FC Barcelone court jusqu'en 2014, était arrivé en 2000 dans le club catalan, où il a évolué dans les équipes de jeunes avant d'intégrer l'effectif professionnel lors de la saison 2004-05. — Agence France-Presse

Zyerman intronisé

Le patineur de vitesse courte piste Marc Gagnon, l'ex-champion du monde poids lourd Lennox Lewis, l'équipe de relais championne olympique au 4 x 100 mètres, le hockeyeur Steve Zyerman et la nageuse Nancy Garapick ont tous été admis hier au Temple de la renommée des sports canadiens. Gagnon s'est illustré en patinage de vitesse courte piste, gagnant cinq médailles olympiques. C'est l'athlète masculin au Canada qui a remporté le plus de médailles dans l'histoire des Jeux olympiques d'hiver. Lewis a enlevé la médaille d'or aux Jeux de Séoul en 1988. Chez les professionnels, il a décroché le titre du WBC. Donovan Bailey, Bruny Surin, Glenroy Gilbert, Robert Esnime ont fait la fête aux Jeux olympiques d'Atlanta en 1996, devançant les Américains pour rafler la médaille d'or. Zyerman a passé toute sa carrière avec les Red Wings de Detroit. Il a pris sa retraite en 2006, occupant le sixième rang des marqueurs de tous les temps et le huitième pour les buts en saison régulière. — La Presse canadienne

Les Wings tout près de la finale

Dallas — Les Stars de Dallas tiennent de l'arrière 3-0 face aux Red Wings de Detroit en finale de l'Ouest, mais ce qui est encore plus inquiétant pour eux, c'est qu'ils n'ont jamais eu les devants jusqu'ici dans la série.

Comment peuvent-ils envisager de gagner quatre matches d'affilée dans un tel contexte? C'est une tâche qui peut sembler impossible. Après l'entraînement, hier, les Stars parlaient de jouer pour la fierté, ce soir, espérant au moins

prolonger la série jusqu'à un cinquième match à Detroit.

«Nous sommes tous honnêtes, a mentionné l'attaquant Brad Richards, des Stars. Nous sommes dans une situation difficile. Mais un revirement favorable ou deux, un peu plus de concentration dans certains aspects, et la victoire est à nous. C'est comme ça que nous devons voir les choses. Il s'agit de gagner un match, et puis ensuite qui sait quelle genre de séquence nous pouvons amorcer.»

Son coéquipier Mike Modano a parlé de tenter de «rendre les choses intéressantes, prendre confiance, créer un petit doute dans leur esprit, peut-être, rendre les choses difficiles.»

Les Stars devront trouver quelque chose, parce que jusqu'ici en séries, les Wings n'ont pas joué de façon à douter de quoi que ce soit. La meilleure équipe de la LNH en saison régulière a été encore meilleure en séries. Les Wings y montrent une fiche de

11-2 incluant neuf gains d'affilée, un record d'équipe en matches d'après-saison. Un gain mercredi les enverrait en finale de la coupe Stanley pour la quatrième fois en 11 saisons.

Le gardien des Red Wings, Chris Osgood, montre une fiche de 9-0 lors des présentes séries. Le dossier de son vis-à-vis Marty Turco contre les Wings, en carrière, est maintenant de 2-13-5.

Associated Press

HOCKEY

SÉRIES ÉLIMINATOIRES FINALE D'ASSOCIATION ASSOCIATION DE L'EST Pittsburgh (2) c. Philadelphie (6) (Pittsburgh mène la série 2-0)

ASSOCIATION DE L'OUEST Detroit (1) c. Dallas (5) (Detroit mène la série 3-0)



SOCCER

UNITED SOCCER LEAGUES (USL) Table with columns G, P, N, BP, BC, Pts for various teams like Portland, Minnesota, etc.

Téléphone : 514 985-3322 Télécopieur : 514 985-3340

LES PETITES ANNONCES

Courriel : petitesannonces@ledevoir.com

AVIS DE DÉCÈS

INDOX REGROUPEMENTS DE RUBRIQUES 100 • 199 IMMOBILIER RÉSIDENTIEL 200 • 299 IMMOBILIER COMMERCIAL 300 • 399 MARCHANDISES 400 • 499 OFFRES D'EMPLOI 500 • 599 PROPOSITIONS D'AFFAIRES ET DE SERVICES 600 • 699 VÉHICULES

LES PETITES ANNONCES DU LUNDI AU VENDREDI DE 8H30 À 17H00 Pour placer, modifier ou annuler votre annonce, téléphonez avant 14 h 30 pour l'édition du lendemain. Téléphone: 514-985-3322

160 APPARTEMENTS ET LOGEMENTS À LOUER CENTRE-VILLE - Jardin Windsor 166, rue Fleuve, grand 3 1/2 + den

405 SANTÉ ET SERVICES COMMUNAUTAIRES INTERVENANT(E) EN SANTÉ MENTALE (LISTE DE RAPPEL) DANS UN CENTRE D'INTERVENTION DE CRISE

405 SANTÉ ET SERVICES COMMUNAUTAIRES

100 VISITES LIBRES LE PATON, condo 5^e, terrasse, 315 000 \$, tt. les dimanches 14h-16h, 514 333-0799, 514 743-6640

130 MAISONS DE CAMPAGNE BORD DE L'EAU À BERTHIER 10 pces, compl. réno. garage, 30x44, accès à l'eau, 450 753-0214

135 TERRAINS STE-MARGUERITE-ESTEREL VUE VUE VUE, ACCÈS AU LAC-MASSON (NAVIGABLE) Magnifiques terrains de 33 000 p.c. et plus, Olivier, 514 704-8060

160 APPARTEMENTS ET LOGEMENTS À LOUER PLATEAU GRAND 3 PCES 50M2 1 c.c., fermée. Refait à neuf. Bois franc. Mur en briques. 5 électros + A.C. Eau chaude, internet SF, balcon, secteur tranquille. Idéal pour loc. ou pied-à-terre pour couple.

160 APPARTEMENTS ET LOGEMENTS À LOUER EDOUARD-MONTPÉTTI Con. Stirling, très grand 5 1/2, 2e, 2 c.c., impeccable, cachet, 900\$ chauffé, équipé, eau chaude, Libre, 514 271-4168

165 PROPRIÉTÉS À LOUER AHUNTSIC - Maison unifamiliale Clé en main / Garage, 3 ch., a.c., s-sol fini, grande cour clôturée. Libre, 1 685 \$, 514 388-2183

176 CHALETS À LOUER ST-FABIEN-SUR-MER Rue Saint-Laurent. Accès mer. 3 c.c., lav-vals, 750\$/sem. Juin à sept. 418725-3543

Sudoku par Fabien Savary Niveau de difficulté : MOYEN 0862 Placez un chiffre de 1 à 9 dans chaque case vide. Chaque ligne, chaque colonne et chaque boîte 3x3 délimitée par un trait plus épais doivent contenir tous les chiffres de 1 à 9. Chaque chiffre apparaît donc une seule fois dans une ligne, dans une colonne et dans une boîte 3x3.

PLATEAU GILFORD, GR. 100 m² Sali, S-diner, cuis. aire ouv. 3 c.c. une dbl. Refait à neuf. Elec., murs, moulures, plan., cuis., sds. Élégnce, bon goût, qualité. Entrées, Muret gr. terr. art. 10 m². Fen. neuves, H-duplex, 2 pas métro Laurier. Près serv. Proprio occ. bas. Fleurs, déneigement inclus. Réf. 1800 \$/m 514 521-3399

160 APPARTEMENTS ET LOGEMENTS À LOUER MOREAU & SHERBROOKE Rte c.1500 p.c., aspect loft, rénové avec goût, calme, bois franc, alarme, stat. Jardin, 2 min. métro. 1 275\$. (514) 948-9770 / 206-9770

176 CHALETS À LOUER PLATEAU, condo meublé neuf, 3e, 2 ch. terr. sur toit, foyer, tourbillon, 1700 p.c. nég. 514 808-3798

301 OUVRES D'ART RECHERCHE TABLEAUX R. Richard, lacourto, M.-A. Fortin Hudon + autres, 418 808-8742

542 MASSOTHÉRAPIE SERVICE PERSONNEL MAINS MAGIQUES. Meilleur massage, 450 321-0084

SP La vie avec la sclérose en plaques en boucle ne boucler pas que la vie d'une seule personne à la fois. Elle boucler des familles entières.

AVIS DE DÉCÈS Perrier, Luc, Poète 1931-2008 À Montréal, le 11 mai 2008, à l'âge de 76 ans, est décédé monsieur Luc Perrier, conjoint de Mariette Latreille. Il laisse aussi dans le deuil ses enfants Patrice, Martin (Anne-Marie Chatel) et Michel, sa petite-fille Chloé et sa maman Isabel Marco, ses frères et sœurs Suzanne (Camille Boisvert), Hélène, Lucille, Monique, Louis (Danielle Locas), Claude, Céline, Jules (Micheline Girard) et Marcel ainsi que de nombreux parents et amis.

Pour publication section décès Contactez-nous à l'adresse ci-dessous. L'avis de décès en français est publié gratuitement.

AVIS À TOUS NOS ANNONCEURS Veuillez, s'il vous plaît, prendre connaissance de votre annonce et nous signaler immédiatement toute anomalie qui s'y serait glissée.

CULTURE

Musique classique

Kent Nagano dirigera le Requiem de Verdi à Lanaudière

CHRISTOPHE HUSS

Le Festival de Lanaudière divulguait hier ce qu'il lui restait à dévoiler de son cru 2008. La seule et unique apparition de l'Orchestre symphonique de Montréal en sera probablement un des temps forts, le 2 août, puisque Kent Nagano dirigera le Requiem de Verdi.

Ceux qui espéraient des partages d'artistes avec le Festival de Ravinia (Chicago) en souhaitant la venue d'un Denis Matsuev ou d'une Nicole Cabell en seront pour leurs frais; c'est vers le Domaine Forget qu'il fallait regarder! Lanaudière et Forget se partagent en effet trois concerts: la soirée Puccini avec l'Orchestre symphonique de Québec, Richard Margison et Sondra Radvanovsky (le 11 juillet), l'hommage à Haendel de la Chapelle royale et des Violons du Roy (le 26 juillet) et le récital de Marc-André Hamelin avec le Concerto pour piano seul d'Alkan (le 29 juillet).

En matière de «visites internationales», on aura droit aux pianistes Ingrid Fliter (Haydn, Beethoven et Schubert le 28 juillet) et Inon Barnatan (Liszt et Messiaen le 21 juillet). Quant au baryton Christian Gerhaher, à propos duquel, lors de la pré-annonce, la direction artistique nous avait laissé entendre qu'il pourrait bien se produire en récital, sa présence à Lanaudière, le 1^{er} août, avec l'Orchestre baroque de Fribourg, se limitera bel et bien à quatre airs de Mozart et seize minutes de musique.

Lors de ladite pré-annonce, le festival avait donné le contenu du concert d'ouverture: *Carmina Burana* de Carl Orff, le 5 juillet, sous la direction de Yannick Nézet-Séguin. Ce concert a été doublé et une pré-ouver-

ture aura lieu le 4 juillet. Là aussi ce sera la seule présence du jeune chef à Lanaudière cet été. Son orchestre sera dirigé par Jean-Marie Zeitouni dans les *Planètes* de Holst, le 18 juillet, avec projection de photos de la NASA présentées par Pierre Chastenay.

Le lendemain, ce sera la journée piano(s) avec Alain Lefèvre, qui se produira également avec son frère violoniste le 7 juillet. En l'absence de l'OSM, le concert du 25 juillet sera assuré conjointement par l'Orchestre de la francophonie canadienne et l'Orchestre des Amériques, dirigés par Jean-Philippe Tremblay et la Mexicaine Alondra de la Parra, qui accompagneront Marianne Fiset dans des lieder de Strauss.

Le Festival de Lanaudière fera la place belle aux Québécois: on y retrouvera en effet le Studio de musique ancienne, Constantinople, Michèle Losier, Luc Beauséjour, le duo Thouin-Dyachkov ainsi que les pianistes Jimmy Brière, David Jalbert et Maneli Pirzadeh.

Une brochure, qui se signale par ses très remarquables qualités graphiques et esthétiques, nous apprend enfin que les soirées de cinéma musical gratuites du mercredi sont reconduites et nous convie à des croisières pré-concert les 7 et 11 juillet ainsi qu'à des diners-causeries avec Yannick Nézet-Séguin, Antoine Ouellette et Pierre Gingras (pour la soirée oiseaux), Alain Lefèvre et, enfin, Kent Nagano. Ce dernier dégustera avec ses convives un rable de lapin farci au prosciutto et une fricassée de champignons avant de diriger Verdi.

Renseignements et billets: ☎ 1 800 561-4343.

Collaborateur du Devoir



Kent Nagano

Concours musical international de Montréal

Une étape de plus

CHRISTOPHE HUSS

Le Concours musical international de Montréal (CMIM), qui se déroulera du 19 au 29 mai, a présenté hier le programme complet ainsi que la liste des concurrents de la manifestation. Les postulants, en provenance de 28 pays, étaient au nombre de 130. Vingt-quatre d'entre eux ont été retenus.

La grande nouveauté du CMIM 2008 est l'instauration d'un quart de finale. Cette modification bienvenue permettra, par l'introduction d'une épreuve supplémentaire, de limiter les risques de se retrouver en finale avec un candidat qui a su faire illusion dans une prestation solo et qui, en direct à la radio, s'écroule devant l'orchestre. Cela, accessoirement, a aussi l'avantage de réduire à deux le nombre de soirées avec orchestre (puisque'il ne

restera plus que six candidats, contre neuf auparavant) et donc, pour le CMIM, de limiter les coûts.

Les quarts de finale auront lieu à la salle Pierre-Mercure du mardi 20 au jeudi 22 mai à 13h et 19h. Les douze sélectionnés se retrouveront en demi-finale vendredi soir et samedi à 13h et 19h. L'entrée à ces épreuves coûte 10 \$ par session ou 60 \$ pour un passeport quart et demi-finales.

Les deux soirées avec orchestre auront lieu les lundi et mardi 26 et 27 mai au théâtre Maisonneuve avec l'Orchestre métropolitain, placé sous la direction de Jean-Marie Zeitouni. Les œuvres qui ont la cote cette année sont le *Premier Concerto* de Tchaïkovski et le *Troisième Concerto* de Prokofiev, mais sans surpondération, car le choix des concertos est étonnamment vaste.

Parmi les concurrents de 12 nationalités qui chercheront à glaner

le premier prix de 30 000 \$, on trouve quatre Canadiens (dont Michelle Nam, lauréate du concours OSM-Standard Life), quatre États-Uniens (dont une M^{me} Schumann) et trois Japonais (dont un M. Nagano). Pas de Chinois (les meilleurs étudiants en Amérique et concourent sous ces couleurs-là) mais deux Taiswanais et deux Coréens. On reconnaît aussi deux candidats de la mouture précédente: l'Israélienne Dorel Golan et le Lituanien Gintaras Janucevicius, qui avait alors fortement impressionné.

Comme à l'habitude, le concours sera relayé par Espace Musique, par Internet et sur les ondes. Grande et très attendue nouveauté Internet: les quart et demi-finales seront non seulement visibles en direct mais aussi archivées pour une vision en différé.

Collaborateur du Devoir

EN BREF

Alegria à Dubaï en 2009

L'émirat de Dubaï recevra le spectacle *Alegria* du Cirque du Soleil (CDS) l'an prochain. La création de 1994, toujours en tournée mondiale, arrivera de Taïpeh. L'arrêt au Moyen-Orient est présenté comme un «prélude» à l'installation d'un

spectacle permanent du CDS à Dubaï, prévue pour le printemps 2011. La salle de 1800 places est en construction dans un archipel en forme de palmier (Palm Jumeirah) appartenant à la compagnie Al Nakheel. La salle sera précisément intégrée à un des cinq grands centres commerciaux (*mega-malls*) de cet archipel réservé aux super-riches et aux turbo-consommateurs du mon-

de. La troupe circassienne occupe déjà des salles permanentes aux États-Unis et en inaugurerait sous peu une autre au Japon. Ses spectacles pour chapiteaux voyagent partout depuis deux décennies. Le CDS a confirmé son attrait pour l'émirat en y présentant *Quidam* en janvier 2007. La multinationale s'implantera dans deux salles à Macao, la capitale chinoise des casinos. — *Le Devoir*

Météo Média
www.meteomedia.com

Canada

Auj.	Demain	Le Monde	Auj.	Demain
Edmonton Sol 18/10	Sol 23/13	Londres Sol 24/12	Plu 16/12	
Moncton Sol 14/4	Sol 13/5	Los Angeles Sol 28/14	Sol 29/17	
Saint-Jean Sol 18/2	Sol 15/5	Mexico Ave 25/13	Sol 26/11	
Toronto Plu 19/7	Sol 17/6	New York Sol 22/12	Ave 20/12	
Vancouver Nua 14/9	Sol 17/9	Paris Var 25/13	Plu 24/15	
Winnipeg Sol 19/5	Sol 20/8	Tokyo Ave 17/14	Sol 20/15	

Montréal

Ce soir	Demain	Vendredi	Samedi
11	19/6	19/8	19/8
Ensoleillé.	Passages nuageux.	Généralement ensoleillé.	Ciel variable

Québec

Ce soir	Demain	Vendredi	Samedi
8	17/5	17/7	16/7
Ensoleillé.	Passages nuageux.	Ensoleillé.	Averses, pdp 60%.

Gatineau

Ce soir	Demain	Vendredi	Samedi
9	18/5	20/5	20/8
Passages nuageux.	Passages nuageux.	Passages nuageux.	Ciel variable

Météo Média
Vos prévisions météo à temps en tout temps sur www.meteomedia.com

MUSIQUE en tête

14 mai

Dans le cadre de sa série *Présences de la musique*, la Société québécoise de recherche en musique présente:

De l'inspiration à l'œuvre: La genèse de Fjord, pour flûte et vibrapone (2007)

Conférencier: Michel Frigon

Mercredi 14 mai 2008, à 20 heures

Chapelle historique du Bon-Pasteur, 100, rue Sherbrooke Est, Montréal
Entrée libre. Renseignements: 514-987-3000 poste 3942 www.sqrm.qc.ca

15 mai

Les idées heureuses

Geneviève Soly

Andreas Staier – Geneviève Soly
clavicinistes

LES TROIS BACH

le jeudi 15 mai 2008 à 20h

Église anglicane Saint-Georges, 1101 rue Stanley, Montréal
Info / billets: www.ideeshheureuses.ca 514 843-5881

15 mai

La Nef présente

CANZONAS

LA GLOIRE DE VENISE AU 17^E SIÈCLE

Jeu 15 mai 2008, 20h

Chapelle Notre-Dame-de-Bon-Secours
400, rue Saint-Paul Est, Montréal

www.la-nef.com – administration@la-nef.com
Admission 514 790-1245 – La Nef 514 523-3095
Billets: régulier 25\$ - aînés 20\$ - étudiants 10\$

16 mai

quatuor molinari

MUSIQUE FRANÇAISE

Œuvres de Dusapin, Radford et Ravel

Vendredi 16 mai 2008 à 20 heures

Chapelle historique du Bon Pasteur, 100, rue Sherbrooke Est, Montréal
Billets: 25 \$ / 20 \$ (aînés) / 10 \$ étudiants, en vente à l'entrée
Renseignements: 514-527-5515 www.quatuormolinari.qc.ca

17 mai

CHŒUR CLASSIQUE DE MONTRÉAL

PSAUMES DE NOTRE TEMPS

Sous la direction de Robert Ingari

Ernest Bloch: *Sacred Songs* (extraits); Leonard Bernstein: *Chichester Psalms*; Robert Ingari: *Dona nobis pacem* et *Psalms 23*.

Accompagné par un orchestre de cordes, trompettes, trombones, harpe percussions ou orgue, une soprano, un ténor et une voix d'enfant.

17 mai 2008, 20 h, Église St-Viateur, 1175 ave Laurier ouest, Outremont
Billets et renseignements: 514 389-6875
www.choeurclassiquedemontreal.qc.ca Billets: 20 \$ / Étudiants; 15 \$

23 et 24 mai

LE CHŒUR POLYPHONIQUE DE MONTRÉAL

ET L'ENSEMBLE VOCAL POLYMNIE

accompagnés par l'Ensemble Sinfonia de Montréal sous la direction de Louis Lavigneur

Messe en La bémol majeur D 678 de Schubert
Te Deum et trois motets de Bruckner

Vendredi 23 mai à 20 h, Église de Saint-Lambert
41, avenue Lorne à Saint-Lambert

Samedi 24 mai à 20 h, Église Saint-Jean-Baptiste
309, rue Rachel Est à Montréal

Billets en vente à la porte: 20 \$ (gratuit pour les 12 ans et moins)
Réseau Admission: 514 790-1245

Pour annoncer dans ce calendrier, communiquez avec Isabelle Sanchez au **514.985.3454** ou isanchez@ledevoir.com

CONSEIL QUÉBÉCOIS DE LA MUSIQUE

* Les organismes membres du Conseil québécois de la musique sont identifiés par le logo suivant:

Le spectacle HD du jour LA JOB, CE SOIR 19h Détails: artv.ca **artv HD**

À LA TÉLÉVISION

CANAL	18h00	18h30	19h00	19h30	20h00	20h30	21h00	21h30	22h00	22h30	23h00	23h30	minut
CANAUX SRC	Le Téléjournal	... dans le placard	L'Épicerie	La Petite Séduction / Julien Poulin	Bons baisers de... / François Morency	Le Téléjournal	Le Téléjournal	Le Téléjournal	Le Téléjournal	Le Téléjournal	Le Téléjournal	Le Téléjournal	Des kiwis... (23:45)
TVA	Le TVA 18 heures	Le Cercle	Par-dessus le marché	Poule aux oeufs d'or / Claudine Mercier	Juste pour rire / Claude Gauthier	Le TVA 22 heures	Le TVA 22 heures	Le TVA 22 heures	Le TVA 22 heures	Le TVA 22 heures	Le TVA 22 heures	Le TVA 22 heures	La Vegas
TO	Kabourm	Ramdam	Deux	Malcolm	Les Francs-tireurs / 10 ans - La Droque	Reporters / Elsa réalise sa première entrevue.	Reporters / Elsa réalise sa première entrevue.	Reporters / Elsa réalise sa première entrevue.	Reporters / Elsa réalise sa première entrevue.	Reporters / Elsa réalise sa première entrevue.	Reporters / Elsa réalise sa première entrevue.	Reporters / Elsa réalise sa première entrevue.	La période...
TQS	Gr. Journal (16:30)	Flash / Ima	Rire et Délire	Cinéma / COUP DUR (6) avec Jean-Claude Van Damme, Rob Schneider	... de Criss Angel	Le Journal du soir	Le Journal du soir	Le Journal du soir	Le Journal du soir	Le Journal du soir	Le Journal du soir	Le Journal du soir	L'avocat du diable
RDI	RDI en direct (17:55)	Jrnl FR2	Toute une histoire	Cinéma / MON IDOLE (5) avec Guillaume Canet	... des ex	Le National	Le National	Le National	Le National	Le National	Le National	Le National	Jrnl RDI
D	Rires en famille	Biographies	Mythes... Enquêtes...	Hantise	24 idées... Invité...	Journal	Journal	Journal	Journal	Journal	Journal	Journal	Pékin Express
VIE	Déco sur...	Oui, je...	Interventions miracles	Mets-toi à ma place!	S.O.S. Santé	Décoré...	Maître...	Décoré...	Maître...	Décoré...	Maître...	Décoré...	Top5, franco
MP	Top5.anglo	Top5...	Presque...	M. Net	InfoPlus	Le Flow	Le Flow	Le Flow	Le Flow	Le Flow	Le Flow	Le Flow	Cinéma
MX	Musique	Star...	Top5.anglo	Top5...	Révolution	Wildfire	Wildfire	Wildfire	Wildfire	Wildfire	Wildfire	Wildfire	Top5, franco
VRK TV	Gilmore Girls	Grenade...	Stan et...	le trouble	Galaxie...	Wildfire	Wildfire	Wildfire	Wildfire	Wildfire	Wildfire	Wildfire	Henri pis...
TTT	Simpson	Naruto	Chaotic	Di-Gata	6TEEN / Deux émissions	Simpson	Henri pis...	Henri pis...	Henri pis...	Henri pis...	Henri pis...	Henri pis...	Henri pis...
RDS	Ténaoits, Devoir, Vérité	Sports 30	...forestier	Tournaient de l'Histoire	Aventures / Navigateurs	NCIS	Cinéma / LES SAISONS DU COEUR (3) avec Sally Field	Cinéma / LES SAISONS DU COEUR (3) avec Sally Field	Cinéma / LES SAISONS DU COEUR (3) avec Sally Field	Cinéma / LES SAISONS DU COEUR (3) avec Sally Field	Cinéma / LES SAISONS DU COEUR (3) avec Sally Field	Cinéma / LES SAISONS DU COEUR (3) avec Sally Field	Eiles
HISTORIA	...ville	La Vie...	La Vie...	...artistes	Porté disparu	Surnaturel	Conférences... CORIM	Conférences... CORIM	Conférences... CORIM	Conférences... CORIM	Conférences... CORIM	Conférences... CORIM	de Lisa
SÉRIES + CANAL Z	C.S.I.: Miami	Sue Thomas, l'œil du FBI	Jobs...	...fait	Surnaturel	Conférences... CORIM	Conférences... CORIM	Conférences... CORIM	Conférences... CORIM	Conférences... CORIM	Conférences... CORIM	Conférences... CORIM	...fait
C SAOVR	Spry Memorial Lectures	Websexo	Caphar.	Conférences... CORIM	Conférences... CORIM	Conférences... CORIM	Conférences... CORIM	Conférences... CORIM	Conférences... CORIM	Conférences... CORIM	Conférences... CORIM	Conférences... CORIM	...religieux
EVASION	Gilles Proulx / Irlande	Ushuaia Nature	Panorama	Dans la roue du Tour	Métropolis / Rome	Mosque...	Sophie	Sophie	Sophie	Sophie	Sophie	Sophie	du Tour
TFO	Wonder...	...Gudule	L'Agenda	The Agenda	The Agenda	The Agenda	The Agenda	The Agenda	The Agenda	The Agenda	The Agenda	The Agenda	Terre...
CBC	CBC News at Six	This Hour...	Laughs	eTalk	Wife Swap	Supernanny	Boston Legal	Boston Legal	Boston Legal	Boston Legal	Boston Legal	Boston Legal	Arrested...
CTV (Mont)	CTV News	Access H.	eTalk	Criminal Minds	American Idol	American Idol	American Idol	American Idol	American Idol	American Idol	American Idol	American Idol	Daily (00:05)
GBL	News	House...	ET Canada	E.T.	Cinéma / INDIANA JONES AND THE TEMPLE OF DOOM (4) / Family Guy	Lilies	The View from Here	The View from Here	The View from Here	The View from Here	The View from Here	The View from Here	E.T.
TVO	T. McBean	Shrinks	Crocodiles	The Agenda	Wife Swap	Supernanny	Boston Legal	Boston Legal	Boston Legal	Boston Legal	Boston Legal	Boston Legal	Lilies
ABC	Let's Play...	ABC News	News	...Raymond	The Price is Right...	Criminal Minds	Law & Order	Law & Order	Law & Order	Law & Order	Law & Order	Law & Order	Kimmel
CBS	News	CBS News	E.T.	The Price is Right...	Deal or no Deal	'Til Death	Back to...	Back to...	Back to...	Back to...	Back to...	Back to...	... (23:35)
NBC	News	NBC News	Jeopardy	Wheel...	Deal or no Deal	'Til Death	Back to...	Back to...	Back to...	Back to...	Back to...	Back to...	The Tonight Show (23:35)
FOX	King... Hill	Simpsons	Two and a Half Men	Secrets of the Dead	Antiques...	Criminal Minds	American Idol	American Idol	American Idol	American Idol	American Idol	American Idol	Will, Grace
PBS (33)	The Newshour	BBC News	...Science	Antiques...	Criminal Minds	American Idol	CSI New York	CSI New York	CSI New York	CSI New York	CSI New York	CSI New York	Charlie Rose
PBS (57)	BBC News / Business	The Newshour	eTalk	Jeopardy	Criminal Minds	American Idol	CSI New York	CSI New York	CSI New York	CSI New York	CSI New York	CSI New York	Daily (00:05)
CTV (Gom)	CTV News	eTalk	Jeopardy	Criminal Minds	American Idol	CSI New York	CSI New York	CSI New York	CSI New York	CSI New York	CSI New York	CSI New York	Daily (00:05)
A&E	Cold Case Files	CSI: Miami / Neuf épisodes	Wingfield	...Camera	American / THE TRUE MEANING...	Abbas...	Law & Order	Law & Order	Law & Order	Law & Order	Law & Order	Law & Order	...a Trace
BRavo	Street Legal	Literature	Arts...	Really Big Things	Dirty Jobs	Mayday / Gimli Glider	Daily Planet	Daily Planet	Daily Planet	Daily Planet	Daily Planet	Daily Planet	MythBust.
DISCOVERY	How It's Made	Daily Planet	JAG	Inventors / Urban...	Jerusalem 1948: A War...	Crime Stories	JAG	JAG	JAG	JAG	JAG	JAG	Deadwood
HISTORY	Disasters...	Master	JAG	Inventors / Urban...	Jerusalem 1948: A War...	Crime Stories	JAG	JAG	JAG	JAG	JAG	JAG	Deadwood
NEWSWORLD	BBC News	CBS News	Politics	The Hour	CBC News: The National	Life	House	House	House	House	House	House	Numb3rs
SHOWCASE	Trailer...	Billable	Regensis	Da Vinci's City Hall	Trailer...	Life	House	House	House	House	House	House	Numb3rs
LEARNING	What not to Wear	Jon & Kate Plus 8 / Douze émissions	Women...	Til Debt...	X-Weighted	How to Find a Husband	Trading Spouses	X-Weighted	X-Weighted	X-Weighted	X-Weighted	X-Weighted	...Husband
LIFE	Three Takes	Sportscent	...Hockey	Pre-Game	Hockey / Séries éliminatoires: Red Wings - Stars	Sportscentre	Boxing	Boxing	Boxing	Boxing	Boxing	Boxing	Boxing
TSN	Off the...	Carly	Malcolm	Prank	Fries with... Monster...	Futurama / Shadow...	Falcon Beach	Mystery...	Ghost...	Futurama	Futurama	Futurama	Futurama
YTV	Drake...	ICarly	Malcolm	Prank	Fries with... Monster...	Futurama / Shadow...	Falcon Beach	Mystery...	Ghost...	Futurama	Futurama	Futurama	Futurama
CANAUX	18h00	18h30	19h00	19h30	20h00	20h30	21h00	21h30	22h00	22h30	23h00	23h30	minut

Classification des films: (1) Chef-d'œuvre — (2) Excellent — (3) Très bon — (4) Bon — (5) Passable — (6) Médiocre — (7) Minable

CULTURE

Le peintre Rauschenberg est mort

Précurseur du pop-art, il est considéré comme l'un des artistes américains les plus importants du XX^e siècle

PAOLA MESSANA

New York — Robert Rauschenberg, l'un des grands artistes américains du vingtième siècle, héritier de Marcel Duchamp et inventeur de nouvelles formes d'art, est mort à 82 ans sur l'île Captive en Floride (sud-est des États-Unis), où il vivait et travaillait.

Le peintre est mort dans la nuit de lundi à hier, a indiqué Jennifer Roy, porte-parole de la galerie Pace Wildenstein à New York.

Né en 1925 à Port Arthur au Texas, Milton Ernest Rauschenberg — il changera de prénom à l'âge adulte — a marqué l'histoire de l'art contemporain dès les années 1950, lorsqu'il a marqué la transition entre l'expressionnisme abstrait et le pop-art.

Il avait alors réagi à des peintres comme Willem de Kooning et réalisé une série de monochromes, *White, Black and Red Paintings*, qui vont marquer l'art de ces années.

«J'ai jamais l'expressionnisme abstrait, mais j'ai été très attentif à ne rien en apprendre», avait-il déclaré dans une interview au quotidien français *Le Monde* en 2005, à l'occasion d'une rétrospective de son œuvre au Musée d'art contemporain de Nice. Robert Rauschenberg a étudié l'art à la fin des années 1940 à Paris, où il a rencontré Susan Weil, une jeune artiste de New York avec qui il a été brièvement marié par la suite et dont il a eu un fils, Christopher.

Il a reçu ensuite au Black Moun-

tain College, en Caroline du Nord (sud-est des États-Unis), l'enseignement de Josef Albers, peintre, dessinateur et important théoricien.

Utilisant dans ses créations toutes sortes de matériaux, cordes, bouts de tissus, objets de consommation courante, ami du compositeur John Cage, il est considéré avec Jasper Johns comme l'un des précurseurs du pop-art.

Pour sa part, il souhaitait échapper aux étiquettes, qu'il s'agisse de pop-art ou de «néo-dadaïsme». «Cela ne m'importe pas plus que d'être rattaché au pop-art», assurait-il dans la même interview.

«Je n'ai presque aucun rapport avec le pop-art, car mon approche de l'objet [...] est complètement différente, et mon but n'est pas le même». Les artistes pop «ont une révérence vis-à-vis de l'objet [...] moi, ce qui m'intéresse, c'est transformer l'objet», disait-il encore.

Sa série *Combine Paintings*, mêlant sculpture, photographie et collage, lui a valu une première exposition à la galerie Léo Castelli à New York en 1958.

Quelques années après, Rauschenberg devenait le premier Américain à recevoir le Grand Prix de peinture de la Biennale de Venise en 1964, inaugurant une période de domination de l'art américain.

Également sculpteur, chorégraphe, photographe et même compositeur, Robert Rauschenberg est l'un des artistes les plus cotés sur le marché de l'art contemporain.

Trois de ses œuvres sont propo-

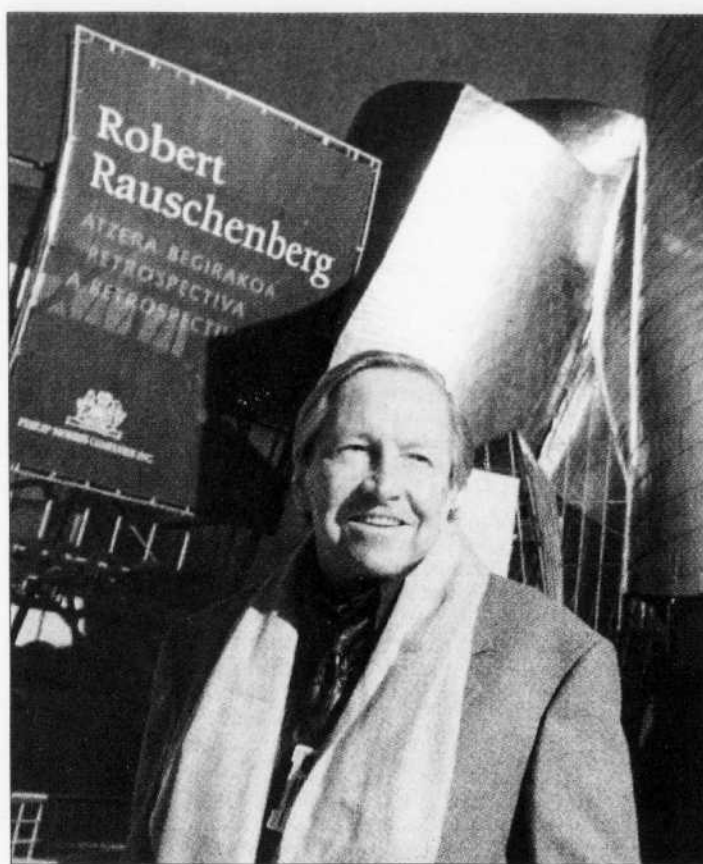

Robert Rauschenberg devant le musée Guggenheim de Bilbao, qui organisait une rétrospective de son oeuvre en 1998.

ses aux enchères de printemps ce soir par le marchand d'art Sotheby's. L'une d'elle, *Overdrive* (1963), était estimée entre 10 et 15 millions

de dollars dans le catalogue, édité avant le décès de l'artiste.

Agence France-Presse

Saison 2008-09 de la Maison Théâtre

Grand cru en vue

MICHEL BÉLAIR

Alain Grégoire et les 25 compagnies membres de la Maison Théâtre célébraient déjà, hier en fin d'après-midi, le 25^e anniversaire de l'institution en dévoilant devant la presse une saison riche d'une douzaine de spectacles. Première bonne nouvelle: plus de la moitié des productions proposées (7 sur 12, en fait) sont des créations. Et la seconde: on pourra revoir, rue Ontario, trois des spectacles les plus courts des dernières années. Grand cru en perspective.

Notons d'abord que les trois grands succès des dernières années seront présentés avant Noël: *Salvador* de Suzanne Lebeau, dans la production du Carrusel, amorcera la saison dès la fin septembre, *Lettres d'amour de 0 à 10* de Susie Morgenstern, par l'Artifice de Dijon, sera là en novembre et *Le Bain* de Jasmine Dubé, produit par Bouches décosuées, fera le pont durant le temps des Fêtes. Au beau milieu de tout cela, deux créations, l'une d'ici, l'autre d'ailleurs. Mi-octobre d'abord, le Teatro Gioco Vita d'Italie, un habitué de la Maison, propose *Pépé e Stella* de Barbaro Lindgren aux enfants âgés de 3 à 7 ans. Puis, mi-novembre, la compagnie autochtone Ondinook s'amènera pour la première fois rue Ontario avec un spectacle s'adressant aux ados dès 14 ans, *Contes d'un Indien urbain*

de Darrell Dennis. Catherine Joncas signe la mise en scène et Olivier Choinière, la traduction.

Abracadabri, abracadabra: nous sommes en janvier et dehors il fait froid... Ce n'est sans doute pas ce qui explique que 5 des 7 spectacles à venir sont des créations, mais ça permet du moins de le souligner. *Oz-Théâtre enchanté*, de la compagnie Vox Théâtre d'Ottawa, qui raconte avec deux comédiens l'histoire que l'on sait, se pointe d'abord en janvier.

Puis, en février, la toute récente création de Jean-Rock Gaudreault, *La Migration des oiseaux invisibles* (pour les 8 à 12 ans), mise en scène par Jacinthe Potvin, sera suivie de *etiEn*, l'un des meilleurs textes pour ados de Sarto Gendron (qui vient de quitter le Bluff), monté par Michel Bérubé. Mars ramènera

une reprise, le très drôle *Aaat-choum!* du Théâtre de l'Aubergine (pour les 6 à 12 ans), et une création, *Une histoire pour Édouard* de Lise Vaillancourt, mise en scène par Hélène Blanchard des Confettis (pour les 7 à 11 ans). Le printemps verra le retour très attendu de la grande Agnès Limbos avec *La Cigogne et le coucou* puis la création de *La Robe de ma mère*, le plus récent texte de Serge Marois, qui sera mis en scène par Sylviane Fortuny. Ces deux spectacles visent les enfants de 4 à 8 ans. Un *popscicle* avec ça?

Une douzaine de productions pour les 25 ans de l'institution

Le Devoir

Un dimanche au musée

LAURENCE MARTIN

Qui a dit que les musées étaient des endroits austères et élitistes? La Journée des musées montréalais cherche, pour une 22^e année consécutive, à rapprocher la population des lieux d'exposition.

Le dimanche 25 mai, 33 musées de la métropole, dont deux nouveaux participants cette année, la Cité Historica et la Fonderie Darling, ouvrent leurs portes gratuitement au public. Six circuits sont proposés, avec des circuits d'autobus gratuits pour faciliter les déplacements des visiteurs. Principaux absents de la journée, le Jardin botanique et l'Insectarium, qui accueillent au même moment le Salon de l'horticulture.

Le thème de cette édition 2008, «Changer le monde», veut rappeler le rôle que joue le musée au sein de notre société. «Il nous permet de modifier notre perception du monde à travers l'acquisition de connaissances nouvelles dans les domaines artistiques, scientifiques ou humains», avance Mannon Blanchette, directrice générale de la Société des directeurs des musées montréalais. «Pour faciliter cet apprentissage, nous avons organisé de nombreux événements ludiques: activités familiales, visites guidées, expériences scientifiques, animations historiques», ajoute-t-elle.

Ces dernières années, la Journée des musées montréalais a attiré quelque 118 000 visiteurs en moyenne.

Le Devoir

Félix Leclerc — la commémoration

Spectacles, disque et... bracelet bleu

SYLVAIN CORMIER

C'est express, aussi express que l'extraordinaire alignement de planètes qui a réglé son départ comme du papier à musique, le huitième jour du huitième mois de 1988 à 8h8. Oui, c'est précisément cet été et pas un autre, l'été du 400^e de Québec, que l'on commémorera son 20^e à lui. Lui, Félix Leclerc, le Québec fait homme, l'homme de l'île d'Orléans, à portée de phare de Québec. J'utilise l'image express. C'est l'image choisie par sa fille Nathalie Leclerc et les gens de la Fondation Félix-Leclerc pour symboliser le programme d'événements commémoratifs dévoilé hier matin au Monument-National: un grand phare trouant la nuit bleue.

Déjà vingt ans depuis Félix? Déjà oui. Déjà vingt ans que le Grand Phare de l'île s'est éteint. Vingt ans qu'il nous éclaire encore, telles ces étoiles si brillantes que la lumière produite leur survit. Nathalie Leclerc rayonnait de la même lumière hier, alors qu'elle annonçait les étapes de son été du 20^e. On en

connaissait le coup d'envoi, à savoir le grand spectacle au Théâtre Maisonneuve de la Place des Arts, mis en scène par Dominic Champagne (maître d'œuvre du *Love des Beatles*) et présenté en clôture des FrancoFolies de Montréal, vingtièmes du nom (c'est express aussi). S'ajoutent un album hommage, une programmation spéciale de concerts intimes à l'Espace Félix-Leclerc, ainsi qu'un «bracelet souvenir». Bleu, le bracelet.

L'album-hommage ratissera large, de Séguin à Bruel

Richard Séguin à Patrick Bruel, de l'inévitable Johanne Blouin à Kevin Parent, de Jorane à Thomas Hellman, de Marco Calliari à Marc Déry, de Chloé Sainte-Marie à Marie-Elaine Thibert, de Gregory Charles à [karkwa] et de Vallières à Vigneault. On a confié à Marc Pérusse la tâche pas évidente de conférer à cette assemblée passablement éclatée une sorte de cohérence d'écoute. Per-

mettez un doute. Franchement, on teste ici l'élasticité des immortelles de Félix à l'extrême: le pire et le meilleur sont envisageables, et probables. Souhaitons le dépassement.

À l'Espace Félix-Leclerc, en plus de l'habituelle exposition permanente, on proposera dans la petite salle de 147 places quelques soirées notables. Véritable événement, Diane Dufresne offrira le 15 juin un spectacle décané de l'album *Effusions*, trois jours après l'avoir créé au Festival de la chanson de Tadoussac. Le fatidique 8 août, c'est à Johanne Blouin — toujours elle, misère! — que reviendra l'hommage de circonstance. Et en septembre (du 11 au 13), plus près de Félix par l'esprit et la grandeur d'âme, c'est Richard Séguin qui portera le flambeau.

Portera-t-il aussi le «bracelet souvenir bleu Félix Leclerc: Je me souviens»? Curieuse idée que cette babiole commémorative, de nature aussi discutable que sa finalité est honorable: les bourses décernées par la Fondation Félix-Leclerc. Gageons qu'à bout de bras, porter les chansons lui suffira. Détails sur le site: www.felixleclercjemesouviens.com.

Collaborateur du Devoir

Champlain de retour, en 3D

Près de 400 ans après avoir fondé Québec, Samuel de Champlain revient hanter le Vieux-Port de la capitale, et en animation 3D, s'il vous plaît. Fruit du travail de l'Office national du film et du réalisateur Jean-François Pouliot (*La Grande Séduction*, *Le Guide de la petite vengeance*), le court métrage met en vedette Pascale Montpetit dans le rôle d'une peintre aux prises avec la lour-

de tâche de réaliser une œuvre historique sur le fameux fondateur sans visage (on ne connaît pas encore le «vrai» visage de Champlain).

L'effet 3D est par moments rétro, faisant penser aux projecteurs 3D statiques «viewmaster» qui ont fait les beaux jours de plusieurs générations. En entrevue au *Devoir*, Jean-François Pouliot a précisé qu'il avait dû relever plusieurs défis pour ani-

mer ses images, appelant au passage nul autre que le réalisateur Robert Zemeckis (*Beowulf*, *Polar Express*) pour «aplanir quelques difficultés» note-t-il. Réalisé en moins de six mois avec un budget de 1,5 million de dollars, le film sera présenté tout l'été au centre d'interprétation de la place Royale.

Le Devoir

EN BREF

La Croisette à Montréal

À l'occasion du Festival de Cannes, le Cinéma du Parc projettera 39 films ayant reçu une Palme d'or depuis 1949. Ils seront présentés du 16 mai au 12 juin prochain. La rétrospective débutera avec *The Indian Runner* (1991), première réalisation de Sean Penn, nommé président du festival cette année. Info: www.cinemaduparc.com. — Le Devoir

Carle au Beaubien

Jusqu'au 20 juin, les amateurs peuvent acquérir des estampes numériques reproduites dans leur format original, de son coffret *Variations sur un «Tatame»*, au coût de 400 \$ chacune. Le livre d'artiste est aussi à vendre au montant de 2500 \$. L'argent amassé lors de l'exposition contribuera au financement des soins de santé de Gilles Carle. — Le Devoir

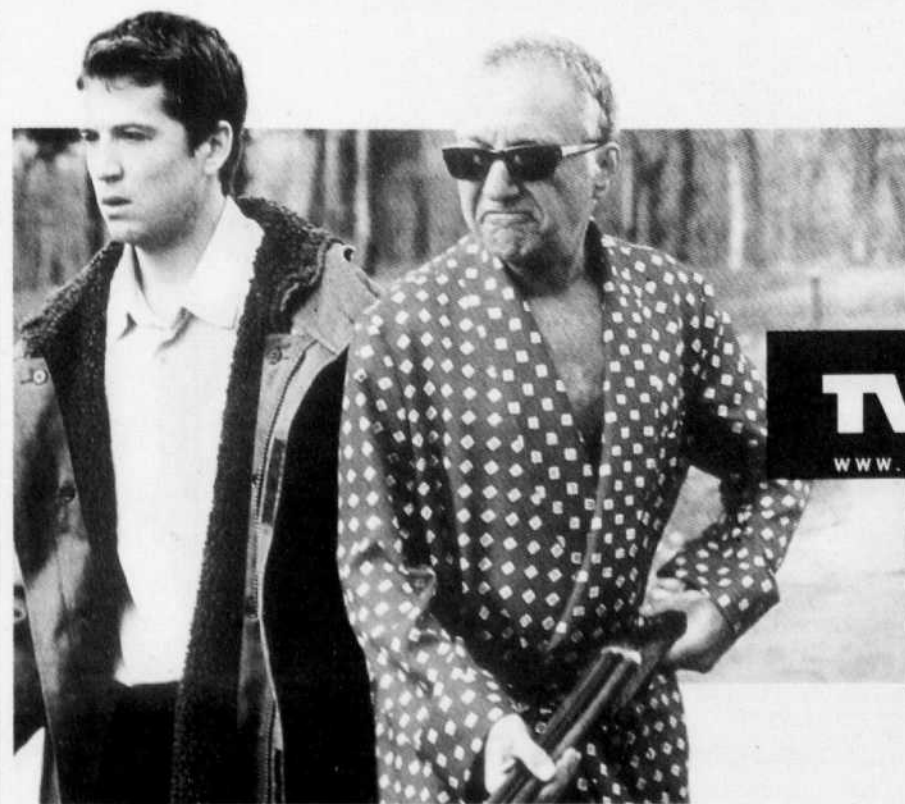

Un stagiaire passe un week-end fou chez son patron producteur. Une satire mordante de Guillaume Canet sur le monde de la télé.

CINÉMA

MON IDOLE

CE SOIR 20h

30

Soirée-bénéfice

Le PàP a 30 ans

Soirée exceptionnelle, qui retrace les 30 ans de création de la compagnie, en présence de nombreux artistes.

Mercredi le 21 mai à 19h30

Théâtre Espace GO — 4890, boulevard Saint-Laurent

Les billets pour la soirée sont à 150 \$ (cabaret-spectacle et réception). Vous pouvez également soutenir la compagnie en faisant un don. Information ou réservation : 514 845 7272

COMITÉ D'HONNEUR

PRÉSIDENTE D'HONNEUR

Johanne Desrochers

Présidente - directrice générale, Association des Ingénieurs-Conseils du Québec

PRÉSIDENT

Jean-Jules Guilbault

Consul général a.h. de la Principauté d'Andorre
Conseiller en relations internationales

Alain M. Bellemare

Président, Pratt & Whitney Canada

Michel Gaucher

Président, Groupe Dynamis

Pierre Marc Johnson

Avocat-conseil, Heenan Blaikie

Yannis Mallat

Président - directeur général, Ubisoft Montréal

Pierre Mantha

Président du conseil, Investissements Trévi
Consul honoraire de Sao Tomé-et-Principe

Charles Moreau

Président, 3R Synergie

Robert Parizeau

Président du conseil, AON-Parizeau

Julie Perrault

Comédienne
Photographe - Espace urbain

Serge Thibault

Président - directeur général, Fonds Québec et L'Auberge du Savor

Jean Royer

Premier vice-président et chef de l'exploitation, Loto-Québec

Louis Villeneuve

Associé, Harrow Partners

Claude Poissant

Codirecteur artistique et directeur général, Théâtre PàP

THÉÂTRE

PàP