

L'ESPIONNAGE ÉLECTRONIQUE

Les grandes nations industrielles se cherchent des puces

SAN FRANCISCO — Les fenêtres lourdement protégées du Consulat de Russie, au 2 790 rue Green, ont une vue directe et sans obstacle sur la tour de transmission de la Pacific Telephone, à Oakland.

Et ça coûte très cher à l'Amérique.

Des agents du FBI, qui surveillent de près l'immeuble de sept étages, pensent qu'il y a des espions à l'oeuvre parmi la centaine de Russes du Consulat: ils interceptent électroniquement les appels téléphoniques provenant de Silicon Valley, à Santa Clara, 40 milles plus au sud.

RON LAYTNER
collaboration spéciale

Les Russes ont des tas de choses à transmettre. Les voisins du Consulat se plaignent que leurs écrans de télévision tremblent et s'obscurcissent chaque nuit au moment où, selon des sources du FBI, le Consulat, utilisant un puissant transmetteur, communiquent des informations codées vers un satellite russe en orbite.

Ceci fait partie de la course aux armements entre la Russie et les Etats-Unis dans laquelle, des deux côtés, la priorité va à l'inclusion de matériel électronique dans le matériel de guerre des forces armées.

Dans un discours prononcé cette année, le directeur du FBI, William Webster, lançait un avertissement: la technologie américaine, militaire ou industrielle, est l'objectif principal des espions étrangers.

«C'est très vrai, dit John Shea, président de Technology Analysis Group, une firme d'experts militaires de San Jose. Ce qui arrive rue Green n'est qu'un des moyens par lesquels les Soviétiques achètent, volent ou copient des secrets électroniques.»

Les puces

Les communications téléphoniques de la vallée Silicon sont importantes. Elles concernent souvent les minuscules microprocesseurs au silicium, les puces, qui ont révolutionné la guerre.

Les satellites espions des deux superpuissances, contrôlés par les puces, surveillent tous les océans du globe. Il est maintenant possible aux Soviétiques comme aux Américains de détecter la chaleur émise dans les océans par les échappements des sous-marins atomiques. Ainsi repérés avec précision, les sous-marins voient l'efficacité de leurs armes atomiques complètement annulée.

Ce sont également les puces qui ont contrôlé les missiles air-mer français qui ont permis à l'Argentine de détruire des bateaux de guerre britanniques à 20 milles de distance pendant la guerre des Falklands, de même qu'elles permettaient à un sous-marin anglais de torpiller un croiseur argentin.

Les super-puces américaines ont aidé les Israéliens à détruire les missiles Sam

des Syriens, et elles sont utilisées dans les chars, les radars, les bombes... etc. La même puce qui contrôle un jeu vidéo Packman peut aussi faire fonctionner un chasseur à réaction et servir à détruire des satellites dans l'espace. Les manufacturiers d'armement doivent souvent attendre pour les obtenir, parce qu'elles sont utilisées dans les ordinateurs et les jeux vidéo.

Dans certains cas, des contrefacteurs ont même réussi à fournir des puces volées, initialement rejetées comme défectueuses, à des fabricants d'armements très officiels. L'Administration fédérale de l'Aviation, entre autres, en a ainsi acheté de trois hommes qui ont pu être traduits devant les tribunaux.

Les Etats-Unis sont en tête pour la production des puces, mais il est difficile d'enrayer le flot de leur écoulement vers la Russie. Cependant, les Russes ne sont pas très loin derrière.

Une guerre de la technologie

Ce qui n'empêche pas une guerre de la haute technologie de faire rage dans le nord de la Californie, marquée par au moins un meurtre, un témoin battu et la fuite de plusieurs suspects.

Les lois américaines interdisent le transfert de haute technologie vers Cuba, la Chine et le bloc de l'Est. Mais, trop souvent, le trafic passe par d'autres pays. Selon des informations données par le ministère du Commerce, des firmes étrangères, y compris de Chine communiste, possèdent des participations dans certaines des compagnies de la Silicon Valley.

Les espions russes n'ont pas besoin de pénétrer dans les usines, d'ailleurs très bien gardées. Ils n'ont qu'à acheter des puces volées par des citoyens américains que la sécurité nationale ne tracasse pas plus qu'un billet de stationnement. Pour des ventes de \$4,5 milliards en 1981, la Silicon Valley a enregistré des vols de \$20 millions.

Les Russes achètent soit directement soit en passant par des séminaires ou des salons de l'ordinateur, où ils se font des amis dans le milieu. Mais ils obtiennent 90 p. cent des données dans les bibliothèques publiques.

Dès 1979, Wayne Brown, du Bureau du shérif de San José, enquêtait sur le vol de milliers de puces à la société INTEL. Les premières personnes arrêtées, en tentant de faire des marchandages avec la police dévoilèrent l'ampleur des fuites.

Le policier de San José a eu son premier contact avec les Russes par Werner Bruchhausen, un Allemand actuellement en fuite, associé en Californie à un autre citoyen allemand, Dietmar Ulrichshofer, qui vivrait présentement à Monaco ou en Amérique du Sud. Les

deux hommes étaient reliés à un certain Tony «Anatoli» Maluta, d'origine russe qui, dans un cas, a reçu un million de dollars des Russes et qui a été condamné.

Brown est maintenant conseiller en sécurité dans la Silicon Valley. Mais la sécurité est difficile à assurer dans des usines qui expédient des millions de puces chaque mois. En 1979, 10.000 puces non testées étaient volées chez INTEL. On les retrouva des mois plus tard en Allemagne. Le géant d'Allemagne de l'Ouest Siemens AG les utilisait et se plai-

gnait de leur mauvaise qualité.



Wayne Brown, un policier de San Jose, a découvert le premier l'importance pour la sécurité nationale des vols de puces électroniques.

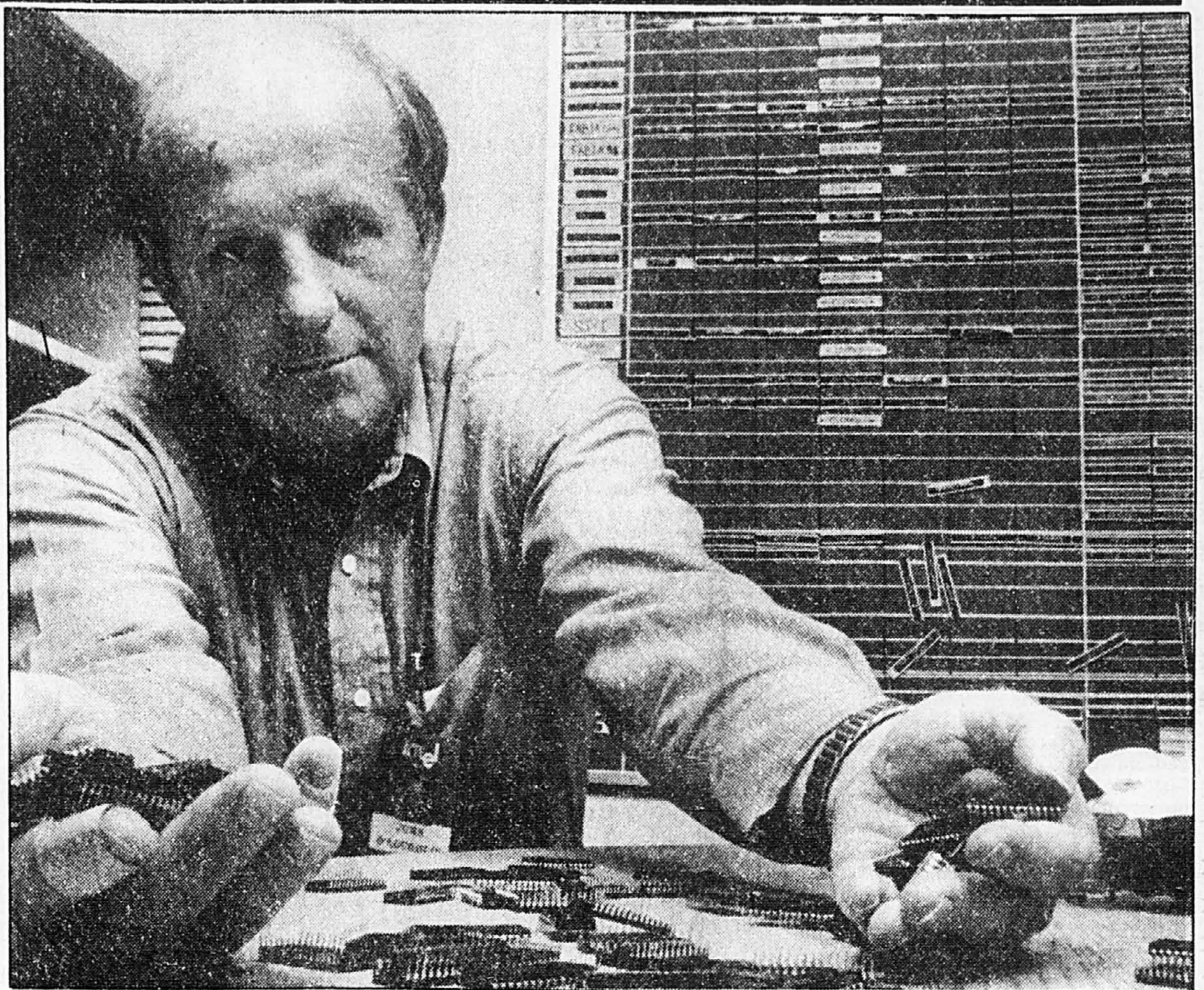

Un ancien agent du FBI, devenu directeur des services de sécurité de la société INTEL, montre les fameuses

puces qu'il doit empêcher de sauter en Russie ou en Chine.

MOUTURE À TOUTES FINS
CAFÉ
MAXWELL HOUSE
COFFEE
ALL PURPOSE GRIND

Ce matin, vous avez bu votre café préféré

MOUTURE RÉGULIÈRE
Mélange et moulu pour tous genres de percolateurs
CAFÉ Maxwell House
ENCORE PLUS RICHE ET PLUS SAVOUREUX
Bon jusqu'à la dernière goutte

Demain, goûtez-en un meilleur

Seul Maxwell House* pouvait améliorer le café

Un nouveau mélange encore plus riche, plus savoureux.
Bon jusqu'à la dernière goutte*.

Bon jusqu'à la dernière goutte*



* Marques déposées de General Foods, Inc.

L'emballage sous vide conserve toute la fraîcheur du goût

L'air qui circule dans un sac ordinaire fait perdre au café de la saveur et de l'arôme avant même que vous l'achetiez. Grâce à son nouvel emballage sous vide, complètement hermétique, le nouveau café Maxwell House, lui, conserve tout son arôme et toute sa saveur de café frais moulu jusqu'à votre tasse.

CERTIFICAT

Seul Maxwell House vous fait cette offre:

Essayez dès aujourd'hui le nouveau café moulu Maxwell House* et nous vous enverrons un coupon de \$15 valable sur votre prochain achat...

Pour recevoir votre coupon de \$15 valable sur votre prochain achat de café moulu ordinaire ou décaféiné Maxwell House* empaqueté sous vide, remplissez ce certificat et envoyez-le avec le code CUP prélevé sur un paquet de nouveau café moulu ordinaire ou décaféiné Maxwell House* empaqueté sous vide (n'importe quelle mouture).

Nom: _____
Rue: _____
Ville (numéro): _____ Province: _____
Code Postal: _____

Envoyer à: Offre de coupon Maxwell House*, C.P. 2399 Oshawa (Ontario) L1H 7V6
N.B. Vous devez envoyer ce certificat avant qu'une trousse d'achat pour recevoir votre coupon de \$15 valable sur votre prochain achat de café moulu ordinaire ou décaféiné Maxwell House*. Expiration de l'offre: le 31 mars 1983.
* Marques déposées de General Foods Inc. Reproduction mécanique de ce certificat interdite.

Le Centre Rockefeller, cinquante ans au coeur de New York

NEW YORK (UPI) — Le Centre Rockefeller n'a toujours pas sa «Place de l'Opéra», mais on ne peut pas dire, aujourd'hui, 50 ans après sa construction, qu'il est l'éléphant blanc qu'on avait craint.

Il faut savoir qu'en 1932, en pleine crise économique quivoyait 13 millions d'Américains sans emploi s'abreuver aux soupes populaires, John D. Rockefeller, Jr, assistait au dernier polissage des pierres d'un complexe qu'on allait appeler «A City within a City» ou «La Cité dans la cité».

C'est en 1928 que l'idée a germé. À cette époque, la situation économique du pays était brillante et les perspectives plus encore. Rockefeller fut approché par un nommé Otto Kahn, hommes d'affaires de New York, pour acquérir un terrain afin de bâtir une Maison de l'Opéra. Rockefeller accepta moyennant que Kahn et ses associés lèvent les fonds pour ériger le complexe.

Quand la Bourse newyorkaise s'effondra, Kahn fit faillite et Rockefeller se retrouva seul dans l'aventure engagée, face à l'Université Columbia, avec un bail de 24 ans au coût de \$3.3 millions par année.

Rockefeller persista dans le projet et, avec l'aide d'architectes comme Raymond Hood et Wallace Harrison, il commença à ériger «Une cité dans la cité». Le fleuron de ce complexe immobilier devant être l'édifice RCA (70 étages).

Les premiers plans du projet furent plutôt mal accueillis par la presse en général. Car on concevait mal qu'en pleine période de crise économique, des «financiers irresponsables» se permettaient d'élever des monuments fantaisistes pour l'opéra et le divertissement en général. Le projet de l'opéra fut abandonné par la suite.

Ce qui n'empêcha toutefois pas Rockefeller de faire travailler, en pleine crise, quelque 84 000 ouvriers à la construction de son complexe et de faire vivre indirectement, entre 1931 et 1940, plus de 225 000 Américains.

À l'origine, ce projet de \$125 millions devait être rentable. À l'heure actuelle, les 19 édifices du complexe sont évalués à \$500 millions. Au cours des prochains mois, cette vaste plaza se souviendra en organisant toutes sortes de festivités. Une façon comme une autre de fêter un 50e anniversaire.

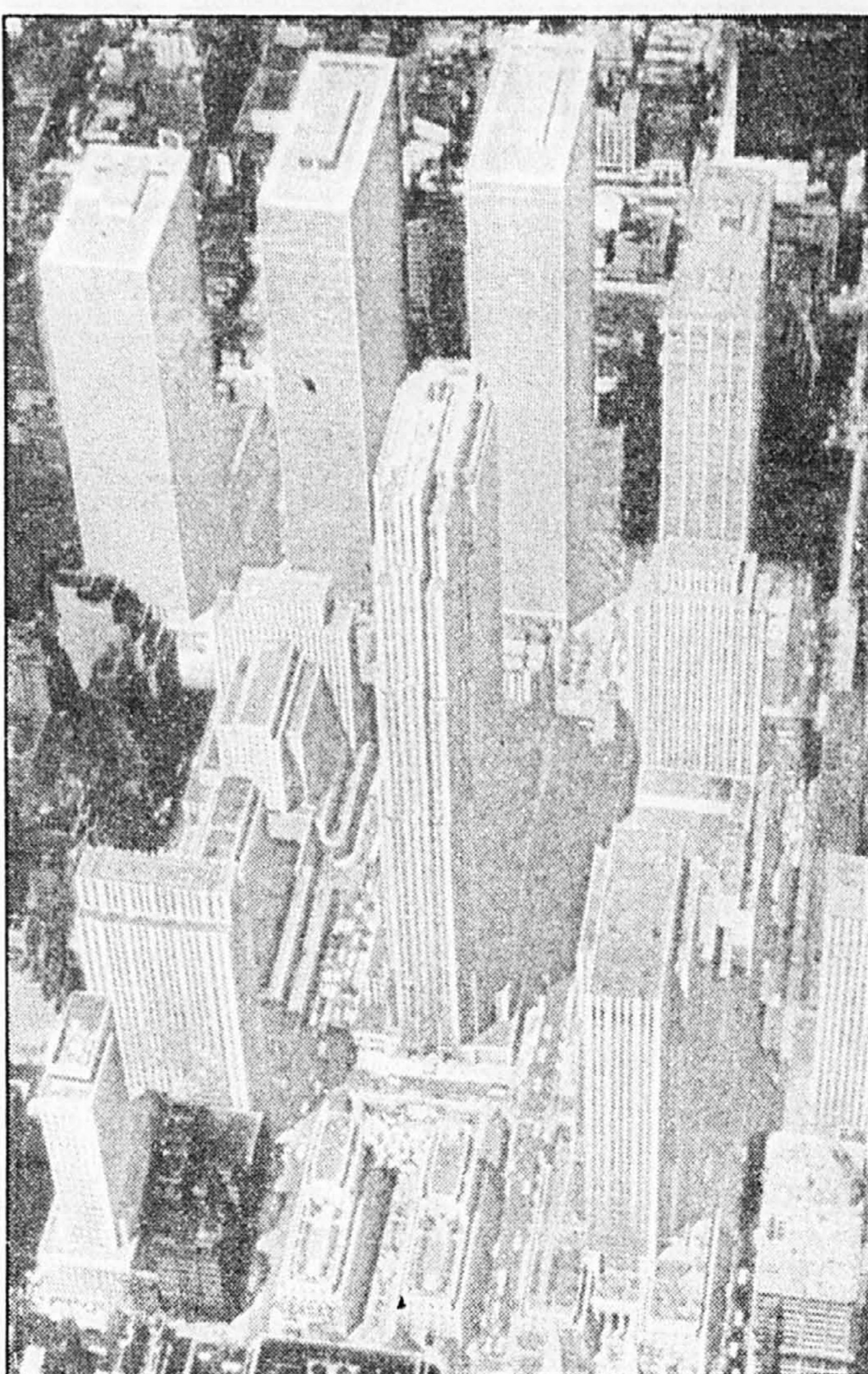

«La Cité dans la cité», comme on dénomme encore le Centre Rockefeller de New York, érigé contre les critiques populaires pendant la crise économique et qui fête cette année son 50e anniversaire.

AU MEXIQUE La crise multiplie le nombre des immigrants clandestins

WASHINGTON (AFP) — D'un côté des travailleurs mexicains cherchant à entrer clandestinement aux États-Unis, de l'autre des Américains à l'affût de bonnes affaires: la crise économique que traverse actuellement le Mexique provoque un véritable chassé-croisé à la frontière entre les deux pays.

MARIE SANZ

Les services d'immigration américains ont procédé ces derniers jours à un nombre record d'arrestations de Mexicains entrés illégalement dans le pays — jusqu'à 1 200 par jour, soit 17 p. cent de plus qu'il y a un an.

Selon les autorités américaines, la moyenne des arrestations est passée de 90 par jour il y a quelques semaines à 132 actuellement et pourrait augmenter encore en septembre.

Le Mexique traverse actuellement la crise économique la plus grave dans le pays depuis 50 ans, avec un taux de chômage de 40 p. cent et un taux d'inflation de 60 p. cent. De ce fait, les travailleurs désireux de quitter clandestinement leur pays constituent une main d'oeuvre bon marché à une époque où la récolte bat son plein dans les grandes plaines agricoles du centre de la Californie.

La dévaluation du peso touche particulièrement les 7 à 8 millions de Mexicains habitant les villes frontalières, qui, habitués à faire

leurs emplettes aux États-Unis, ont vu leur pouvoir d'achat réduit de près des deux tiers. De plus, nombre d'entre eux avaient des comptes et des crédits dans des banques américaines et négociaient leurs affaires en dollars.

Réduits à rester chez eux, les frontaliers mexicains doivent de plus rivaliser maintenant avec les hordes d'Américains venus du Texas, du Nouveau-Mexique, d'Arizona et de Californie faire leurs courses à bas prix chez les commerçants mexicains.

Cri d'alarme

Du coup, ceux-ci, dévalisés de leurs produits, se sont trouvés en rupture de stocks et ont lancé un cri d'alarme aux autorités mexicaines. Le gouvernement de Mexico a ainsi annoncé son intention d'imposer des contrôles et des mesures de restrictions sur l'achat par les Américains des biens de consommation courante.

Le tourisme a également connu un boom ces derniers jours, les meilleurs hôtels, restaurants et produits d'artisanat mexicains étant maintenant accessibles à moitié prix aux visiteurs américains.

Par contre, le commerce des villes frontalières côté américain a été gravement affecté, à tel point que les gouverneurs de l'Arizona et de Californie ont demandé une aide d'urgence à Washington, au même titre que lors de catastrophes naturelles.

En vigueur du 8 septembre au 11 septembre, ou jusqu'à épuisement de la marchandise

Grand solde de télécouleurs

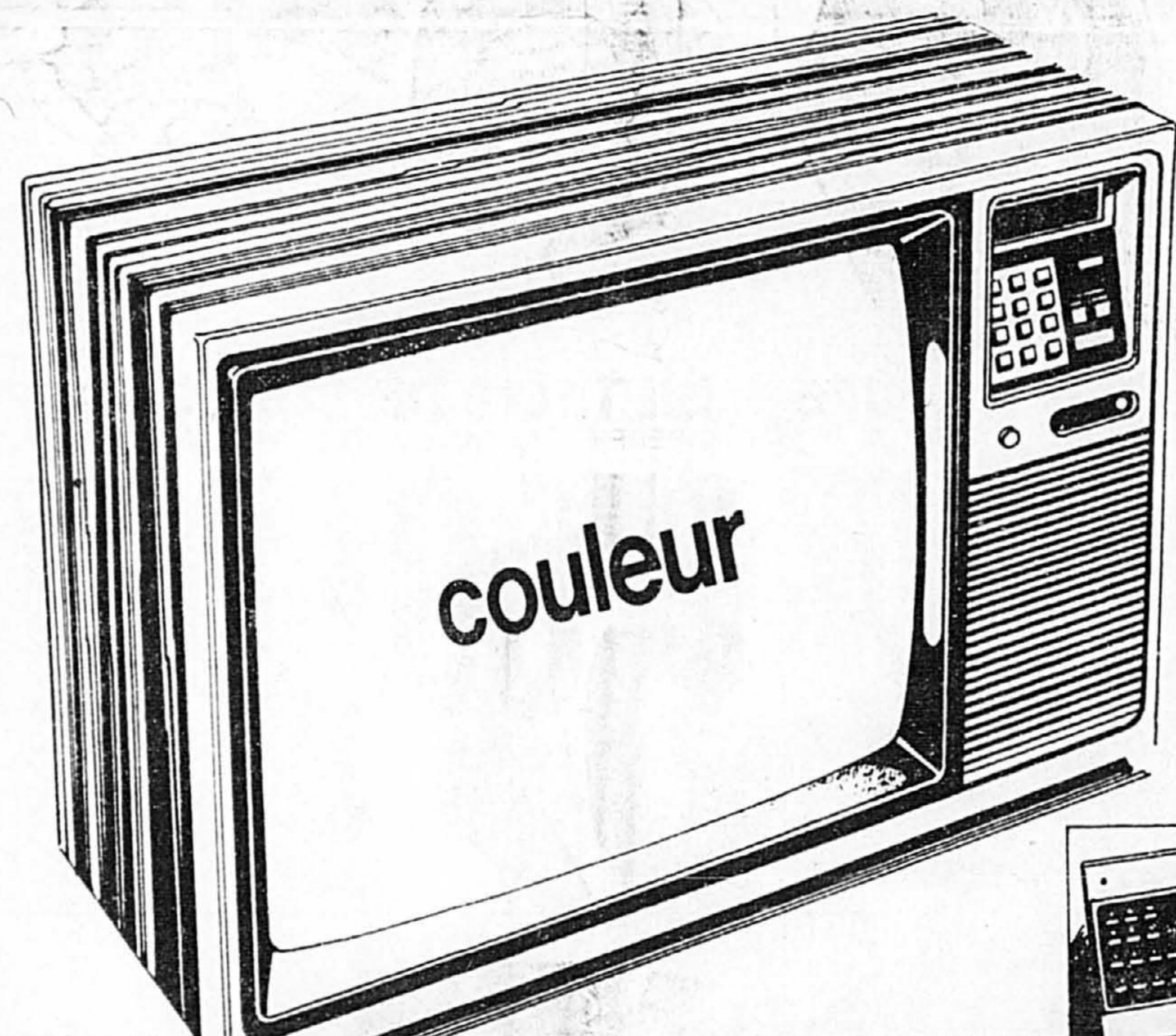

Économisez 200\$

Télécouleur 20" de luxe avec télécommande et convertisseur incorporé

719,97\$ ch.

Ord. 919,97 \$

Télécouleur avec télécommande sans fil pour mise en marche/arrêt, réglage de l'appareil sans avoir à quitter le confort de votre fauteuil. Convertisseur incorporé qui permet aux abonnés du câble de recevoir tous les canaux disponibles. Réglage de la couleur par un seul bouton. Lampe-écran Black Matrix à canons alignés qui vous donne une belle image aux couleurs vives et nettes. Affichage des canaux VHF/UHF. 57R 014 291.

Possibilité de crédit... appelez sans frais 1-800-361-3141

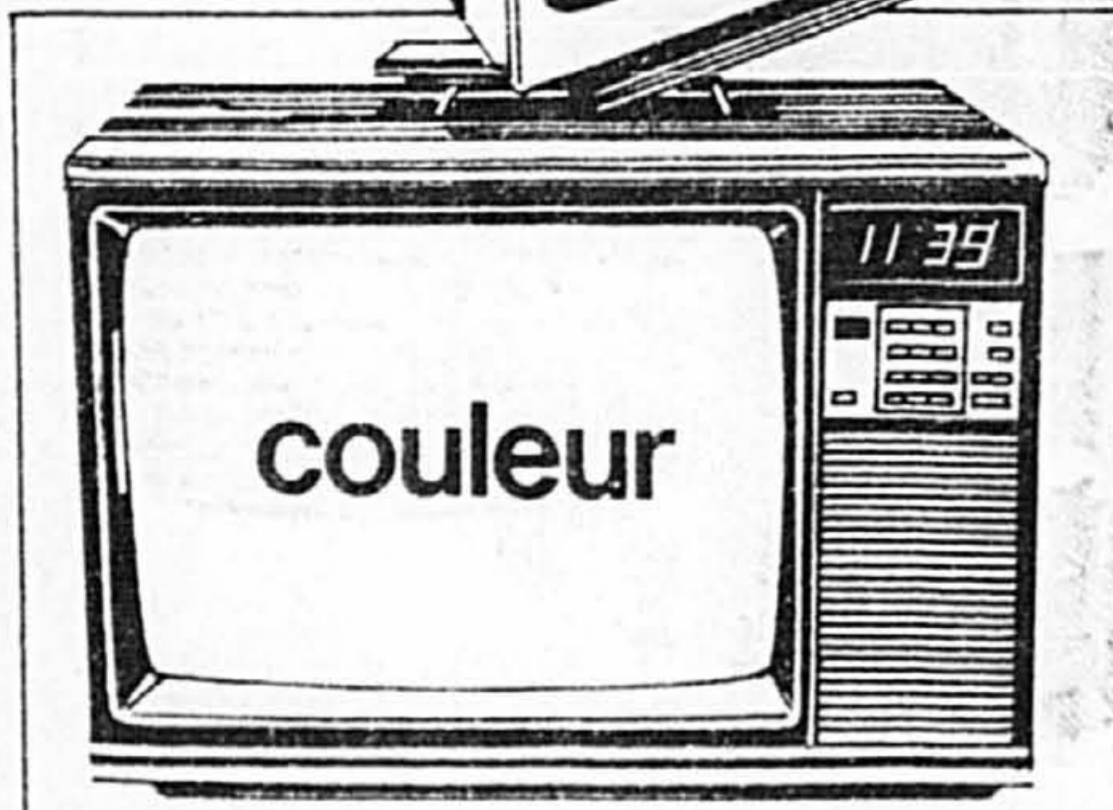

Économisez 100\$

Pratique télécouleur 14", modèle avec télécommande à 16 boutons

Appareil idéal pour la salle de jeu ou la chambre à coucher. Télécommande pour volume ou arrêt du son, mise en marche/arrêt. Convertisseur incorporé. Réglage de la couleur par un seul bouton. 57R 014 256. Ord. 659,97 \$... 559,97 \$ ch.

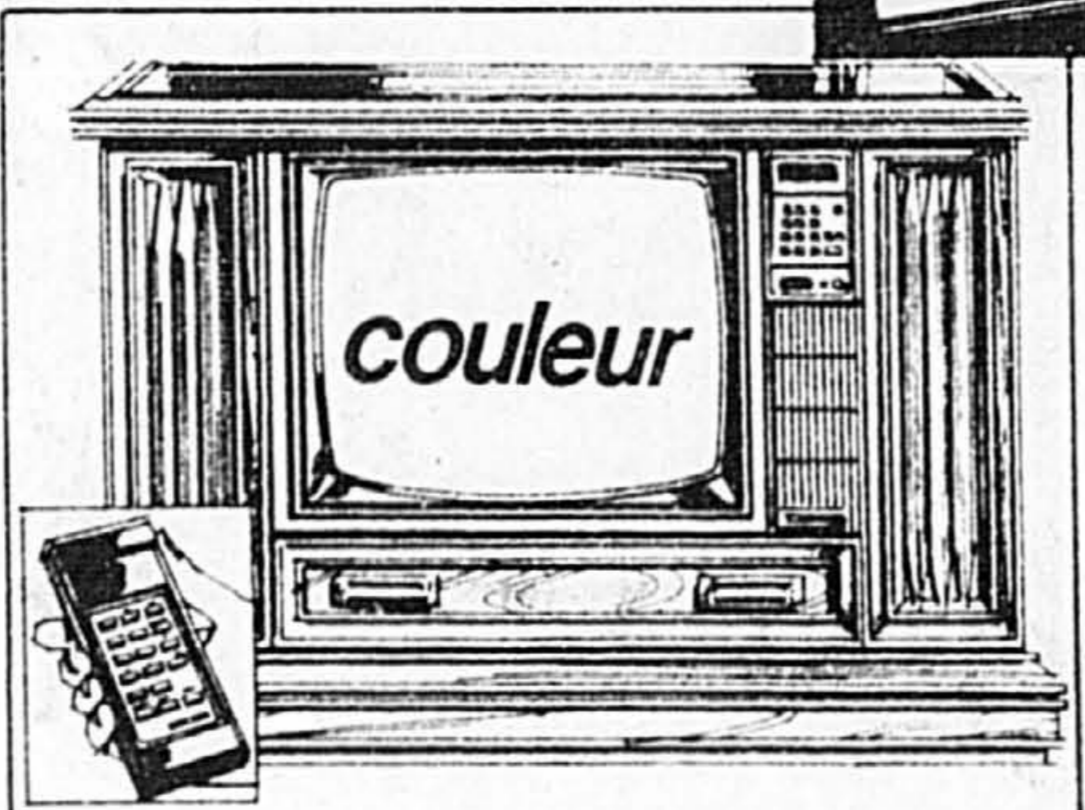

Économisez 200\$

Télécouleur meuble 26" avec télécommande et convertisseur incorporé

Télécommande de luxe très pratique. Convertisseur incorporé pour recevoir jusqu'à 105 canaux. Réglage de la couleur par un seul bouton, cellule photo-électrique. Coffret au fini pacanier. 57R 015 133. Ord. 1549,98 \$... 1349,97 \$ ch.

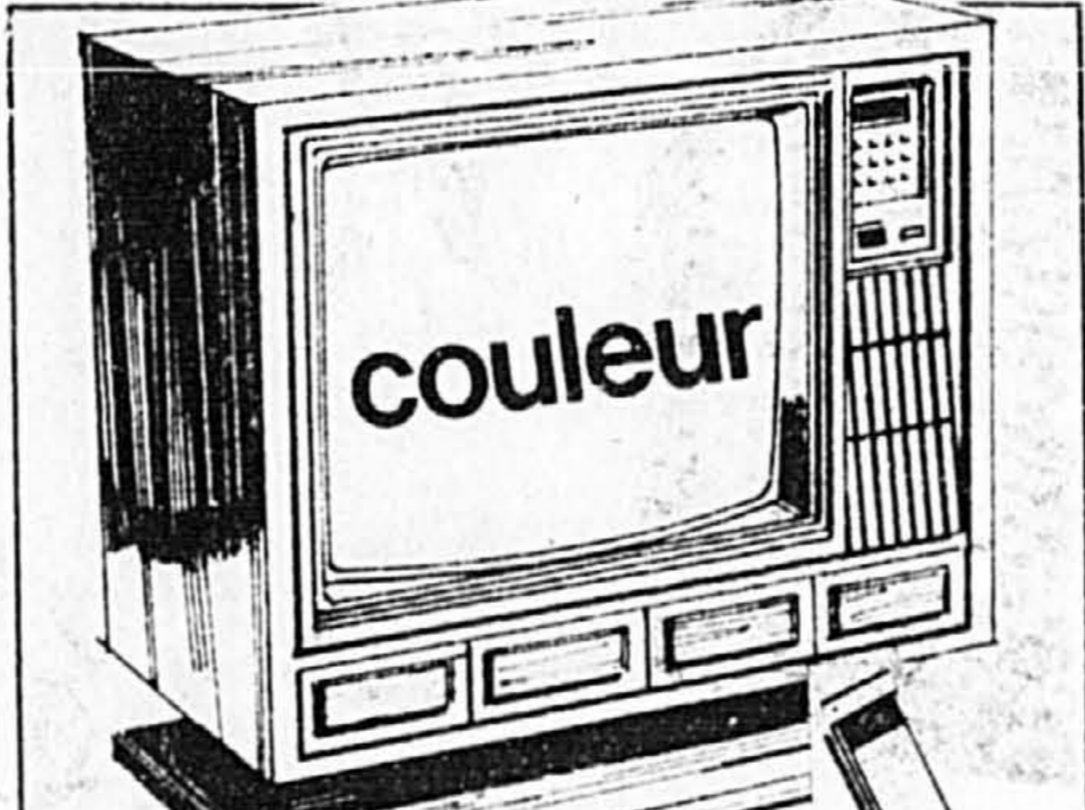

Économisez 100\$

Télécouleur meuble 26" avec télécommande et convertisseur intégré

Télécommande genre 'Calculatrice' pour mise en marche/arrêt, changement de canal et réglage du volume. Les abonnés du câble reçoivent les canaux 02-36; les canaux VHF 02-13 et UHF 14-83 avec les antennes extérieures. 1 bouton de contrôle pour couleur, nuance, contraste et luminosité. 577 415 229 DL. Ord. 1049,98 \$... 949,97 \$ ch.

COMMANDES TELEPHONIQUES ACCEPTÉES

Sears. Rayon 57. Télévisions, stéréos.

Les mentions Reg ou étai de Simpsons-Sears Limitée se rapportent à des prix Sears. Heures d'ouverture: 9h30 à 17h30 du lundi au mercredi, de 9h30 à 21h le jeudi et le vendredi, de 9h à 17h le samedi. Ville St-Laurent, Place Vertu. Brossard, Mail Champlain. Anjou, Galeries d'Anjou. St-Jerome, Carrefour du Nord. St-Jean, Carrefour Richeleu. Copyright Canada, 1982, Simpsons-Sears Limitée. Utilisez notre service de commandes téléphoniques 24 heures. Montréal: 333-5811 St-Jerome: 432-1130 St-Jean: 349-2611



vous en avez pour votre argent...et plus

La répression fait fuir au Mexique des milliers de citoyens d'Amérique centrale

PASO HONDO, Mexique (INA) — Des milliers d'immigrants d'Amérique centrale affluent au Mexique depuis quelques années, confrontant ainsi le gouvernement de Mexico au même problème qu'a connu le gouvernement américain lorsque des illégaux mexicains prirent d'assaut les villes frontalières américaines, il y a quelques années.

Ce n'est pas un secret que la présente vague d'immigration vers le Mexique est essentiellement due à la répression et à la violence des guerres civiles qui affligent certains pays du bassin des Caraïbes. Mais le problème mexicain se démarque du problème américain en ce sens qu'il est plus économique que politique. Au cours de l'été '81, le gouvernement mexicain a déporté plus de 1 800 ressortissants du Guatemala accusés d'avoir illégalement franchi la frontière et d'avoir travaillé en lieu et place de paysans mexicains.

Malgré les protestations de la Commission des réfugiés des Nations Unies, le gouvernement devait récidiver en mai dernier, refoulant 400 autres immigrants. Et depuis, selon un porte-parole du diocèse de San Cristobal qui accorde protection aux réfugiés, les

autorités mexicaines ne seraient guère plus complaisantes.

À l'origine, le sentier était ouvert et plusieurs chômeurs Guatémaltèques empruntaient souvent la route du Mexique pour y trouver du travail ou tout simplement y transiger des biens. Les événements violents des dernières années et les récentes escalades dans les campagnes anti-guérillas ont toutefois augmenté la vague de réfugiés et de sympathisants que le gouvernement mexicain estime maintenant, comme entrée, à 2 000 personnes par semaine.

Tout au long de la route panaméricaine, il existe six camps de réfugiés, les plus importants Hamaca et Sombra totalisant environ 2 000 ressortissants. Les conditions de vie sont primitives. Aucune hygiène, et l'alimentation déficiente est essentiellement composée de maïs, de riz, de café et de fèves.

L'Église catholique de ces coins apporte le réconfort physique et moral. C'est d'ailleurs la seule institution qui voit à mettre sur pied quelques projets (des coopératives pour la plupart), projets minés par le gouvernement mexicain qui ne veut pas voir se développer plus qu'il ne faut ces camps de réfugiés.

LE BRIDGE

PAR ÉMILE QUINTAL (collaboration spéciale)

Pas surprenant que parfois des participants de calibre moyen à une séance de bridge-duplicate se posent des questions sur la façon de certains prétendus experts de prendre part aux enchères et sur leur stratégie offensive. Vous allez sans doute faire comme eux en considérant ce qui se produit à l'une des tables du tournoi où se présente la donne rapportée dans le diagramme ci-dessous.

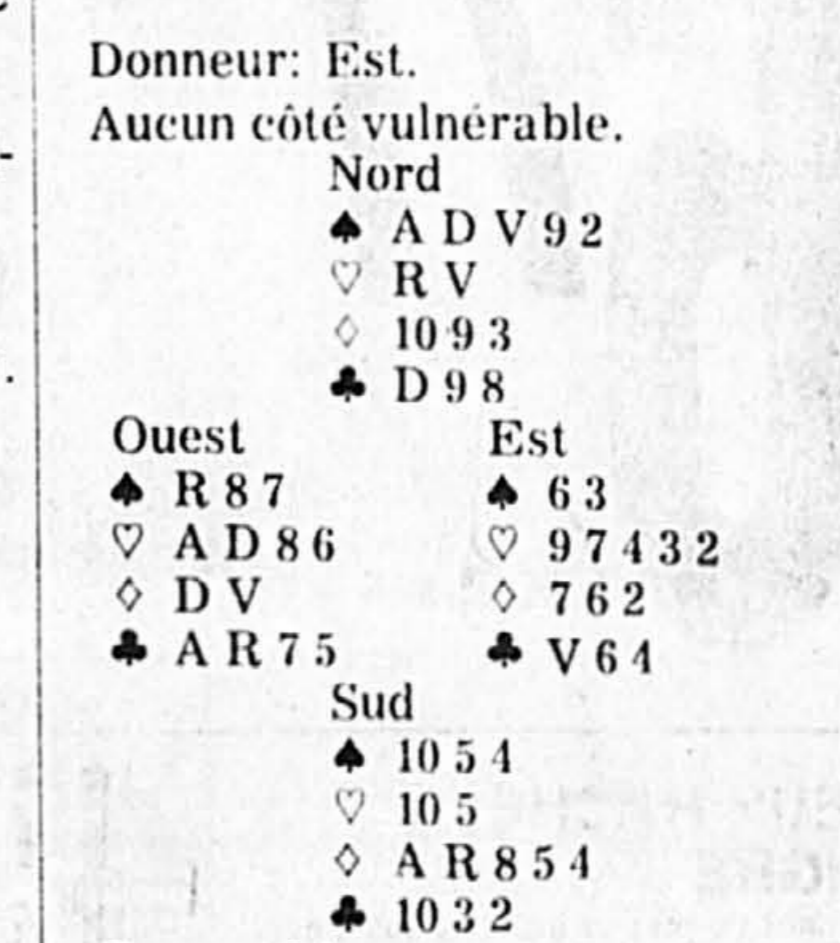

Les enchères:
Est passe Sud passe Ouest passe Nord 1 Tr 1 Co! 1 Sa passe 2 Co!! 2 Pi 3 Ca passe

contre passe passe Entame: la dame de carreau. D'après la feuille de convention d'Est et d'Ouest ceux-ci pratiquaient le système Précision. Quant à ce qui se produit après l'enchère d'ouverture cela s'appelle de la pure fantaisie, y compris le contre de pénalité d'Est. Quant à la façon dont le jeu de la carte se déroula, ce fut tout aussi farfelu.

La première levée alla à l'as de carreau du déclarant qui revint du quatre de pique pour tenter avec succès l'impatte du valet du mort, puis celui-ci joua le dix de carreau et Sud, convaincu que la dame de son flanc gauche était un singleton, ne joua que le quatre. Quelle ne fut pas sa surprise de voir Ouest prendre la levée avec son valet et revenir... du cinq de trèfle. Sud se dit alors que parmi les valeurs de sa main Est devait avoir l'as de trèfle; aussi ne joua-t-il que le huit de son coéquipier et Est fut tout surpris d'hériter de cette levée avec son valet. La continuation de la couleur alla à l'as d'Ouest qui encaissa aussitôt son as de la même mineure et son as de coeur, soit la mise en échec d'une levée, alors que le déclarant aurait dû normalement réussir son contrat avec au moins une levée supplémentaire.

DES PRIX COUPÉS COMME JAMAIS!

Frais... et à peu de frais ! PRIX AUSSI VALABLES À hypermarché

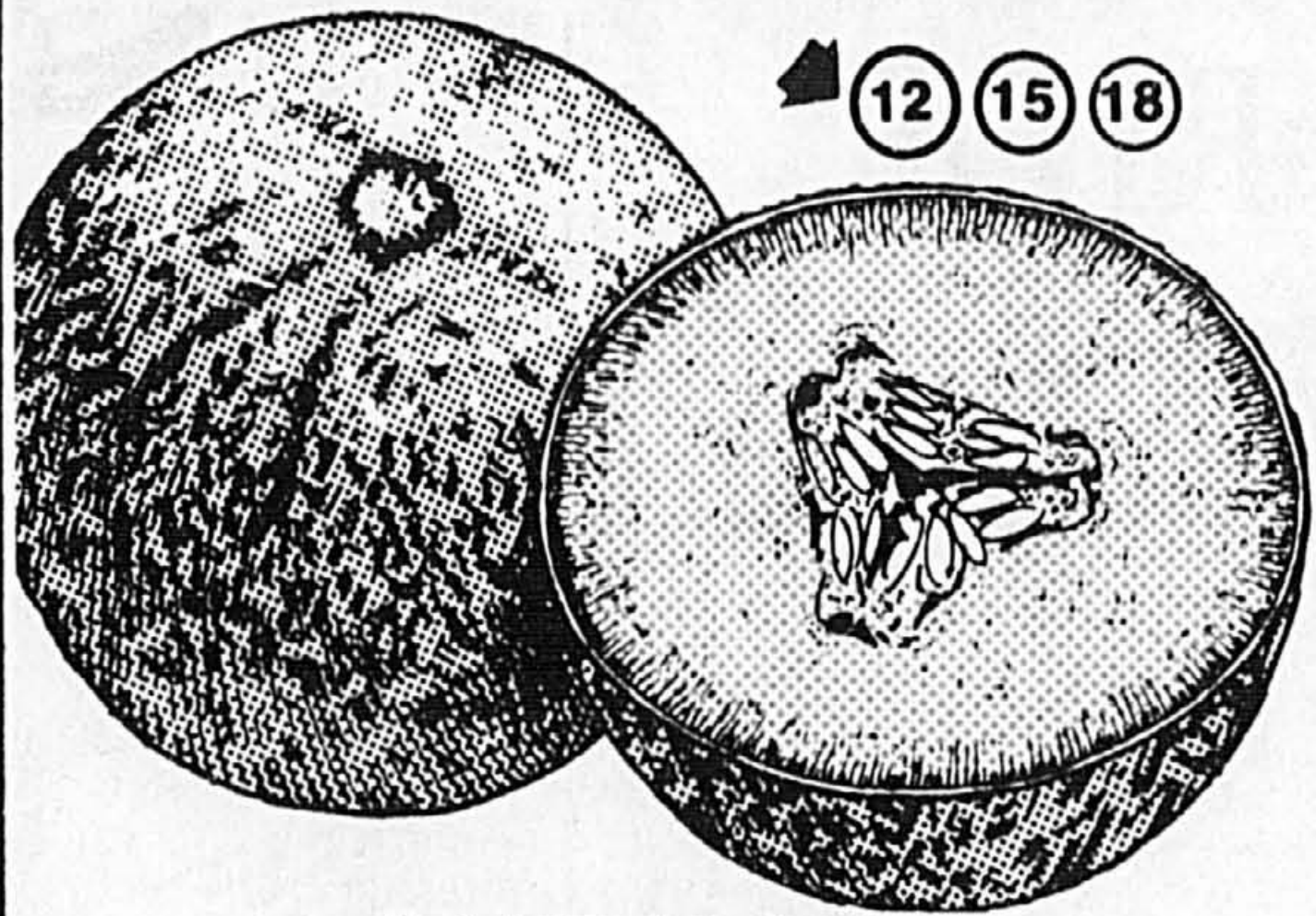

CANTALOUPE
DE CALIFORNIE
PRODUIT DES É.-U. - GROSSEUR 12 - PIÈCE

87¢

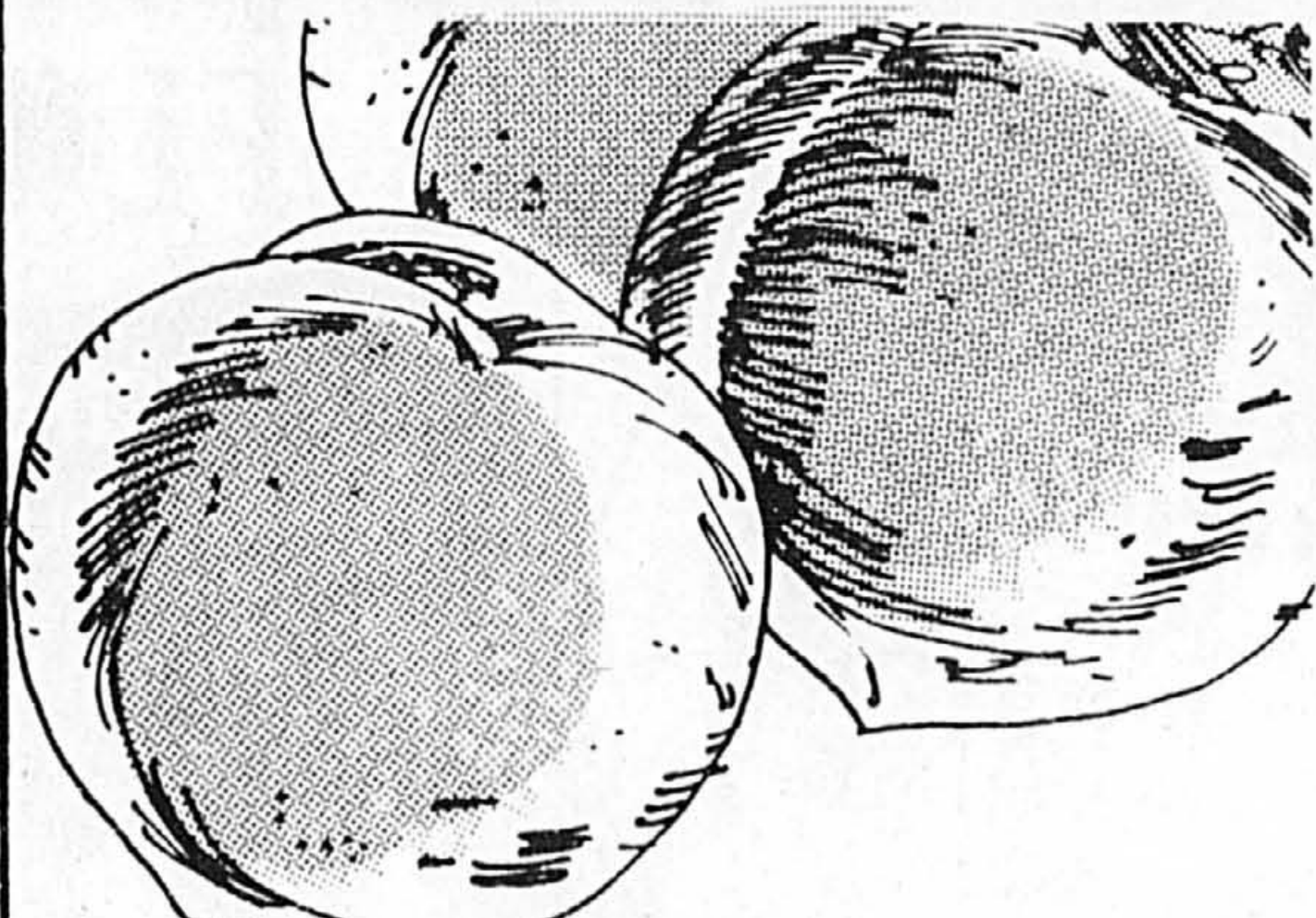

PÊCHES
DE CULTURE CANADIENNE
CANADA No. 1 - PANIER DE 4 PINTES

298

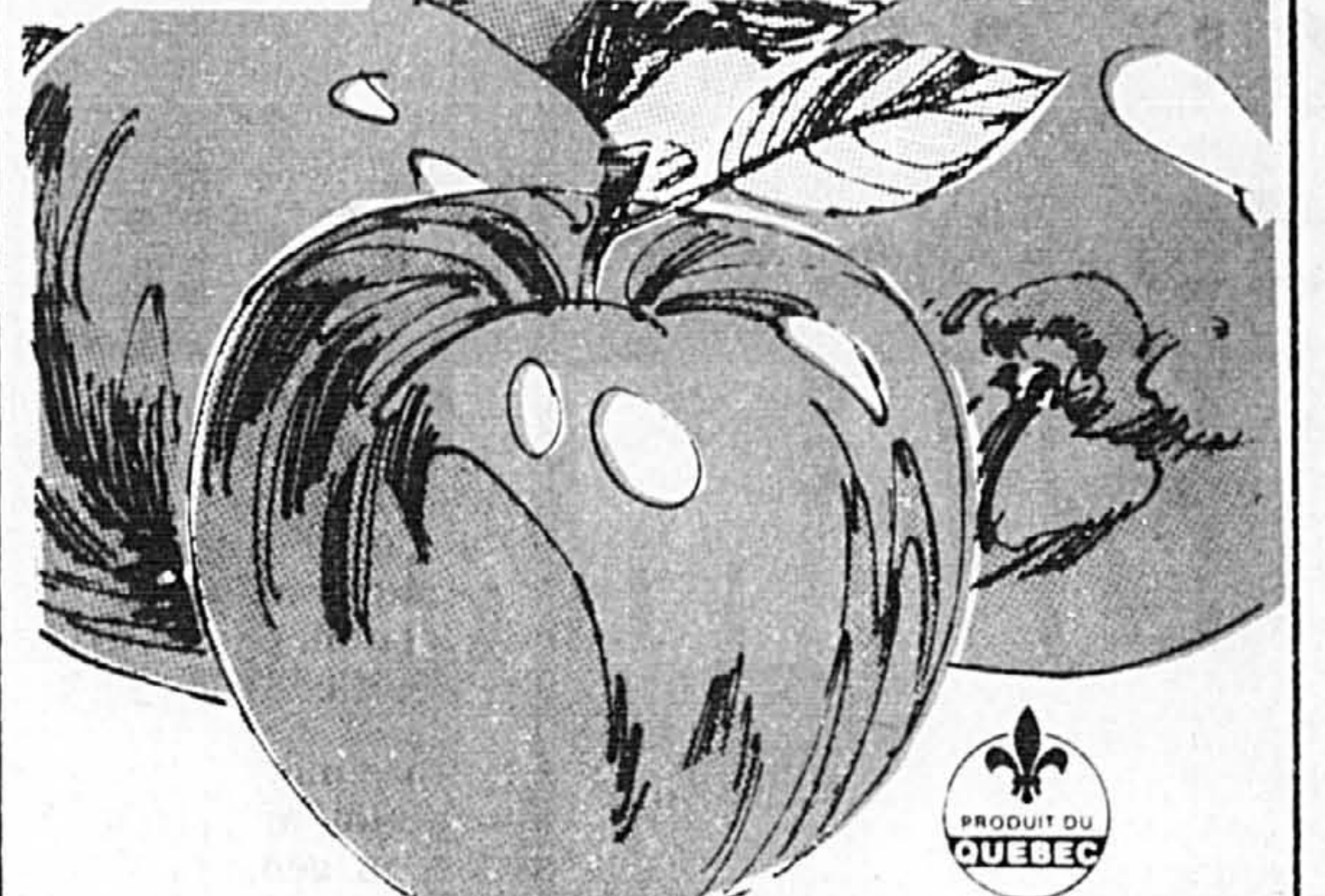

POMMES LOBO
DU QUÉBEC
DE FANTAISIE - SAC CELLO DE 4 LB

138

OIGNONS VERTS
DU QUÉBEC
CANADA No. 1 - LA BOTTE

21¢

CAROTTES
DU QUÉBEC
CANADA No. 1 - SAC CELLO DE 5 LB

58¢

AUBERGINES
DU QUÉBEC

73¢ /kg 33¢ /lb

Un goût d'économies !

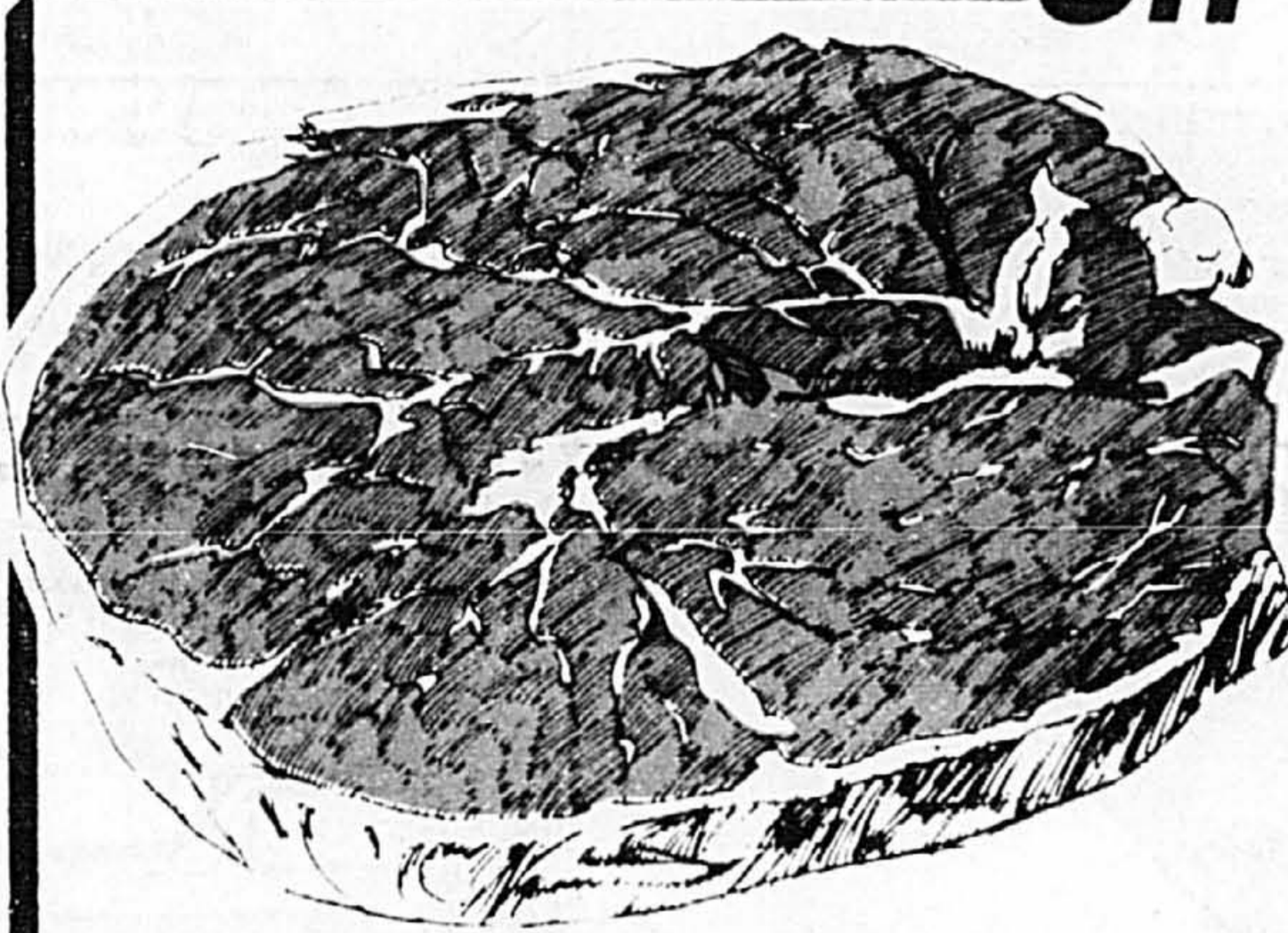

BIFTECK DE RONDE DÉOSSÉ
BOEUF ESTAMPILLÉ CATÉGORIE CANADA "A"

412 /kg 187 /lb



RÔTI D'EXTÉRIEUR DE CROUPE
BOEUF ESTAMPILLÉ CATÉGORIE CANADA "A"

412 /kg 187 /lb



BIFTECK DE SURLONGE
BOEUF ESTAMPILLÉ CATÉGORIE CANADA "A"

589 /kg 267 /lb

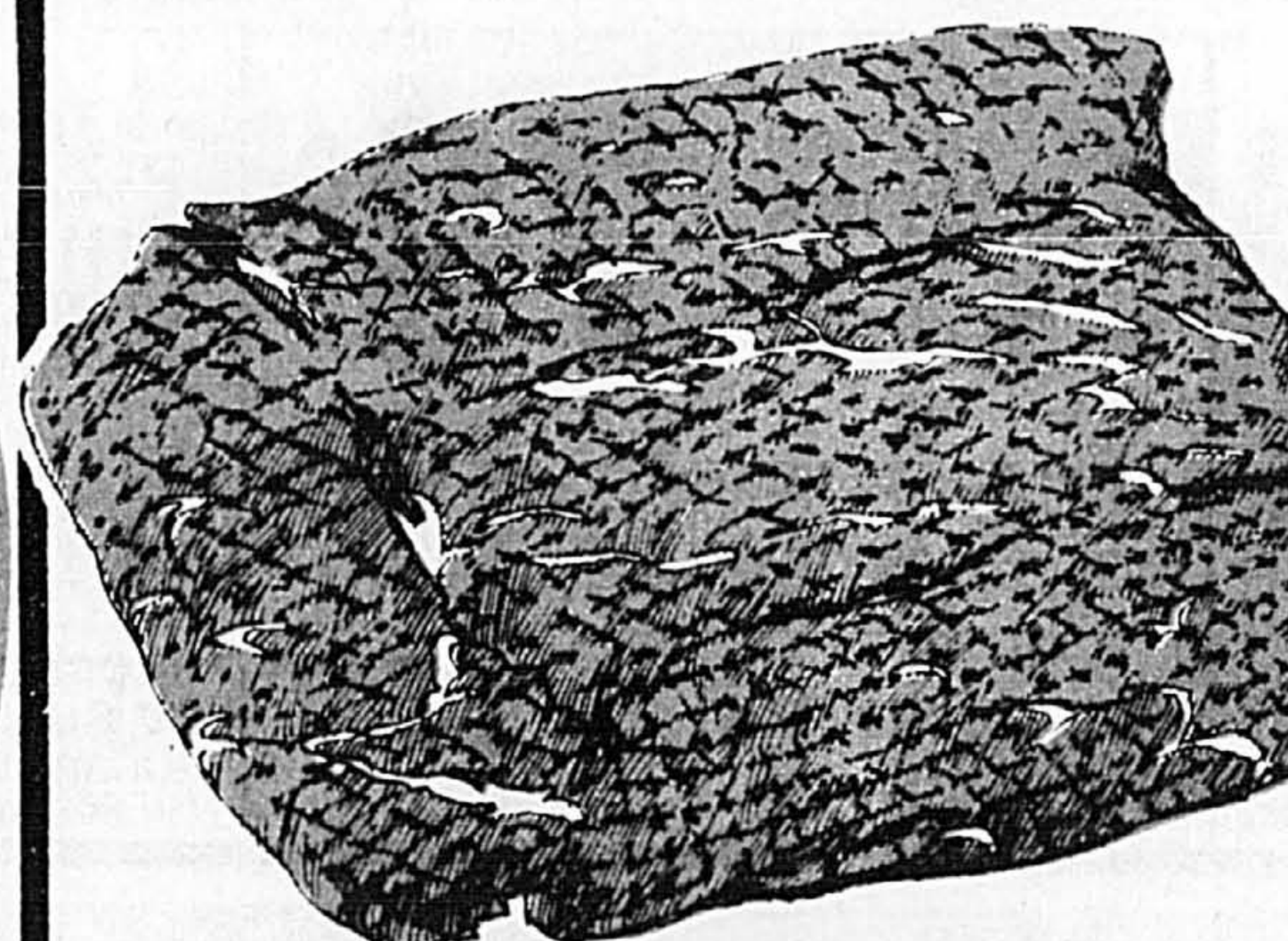

TRANCHE D'ÉPAULE ou DE RONDE ATTENDRIE
BOEUF ESTAMPILLÉ CATÉGORIE CANADA "A"

677 /kg 307 /lb

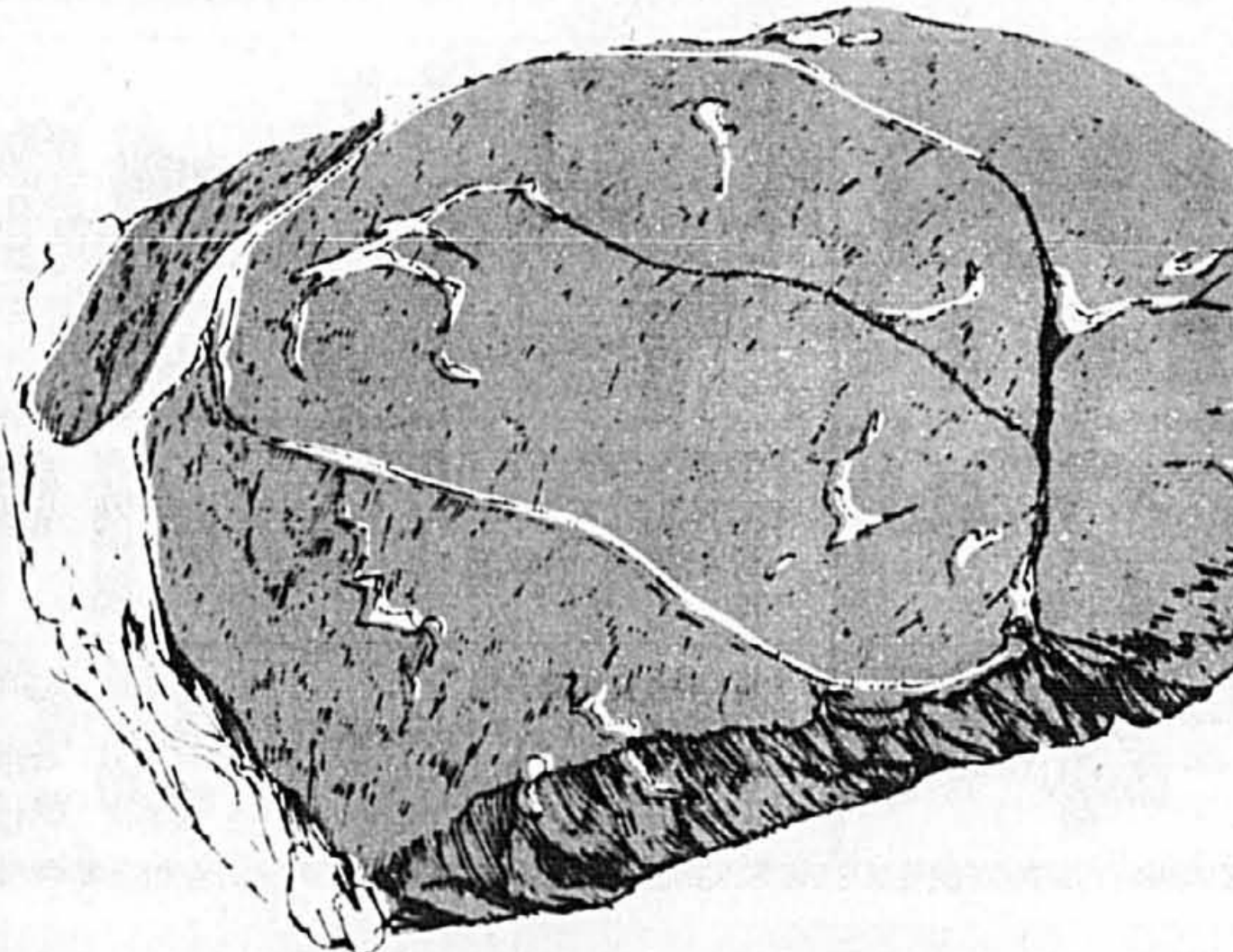

BIFTECK ou RÔTI DE POINTE DE SURLONGE
BOEUF ESTAMPILLÉ CATÉGORIE CANADA "A"

611 /kg 277 /lb

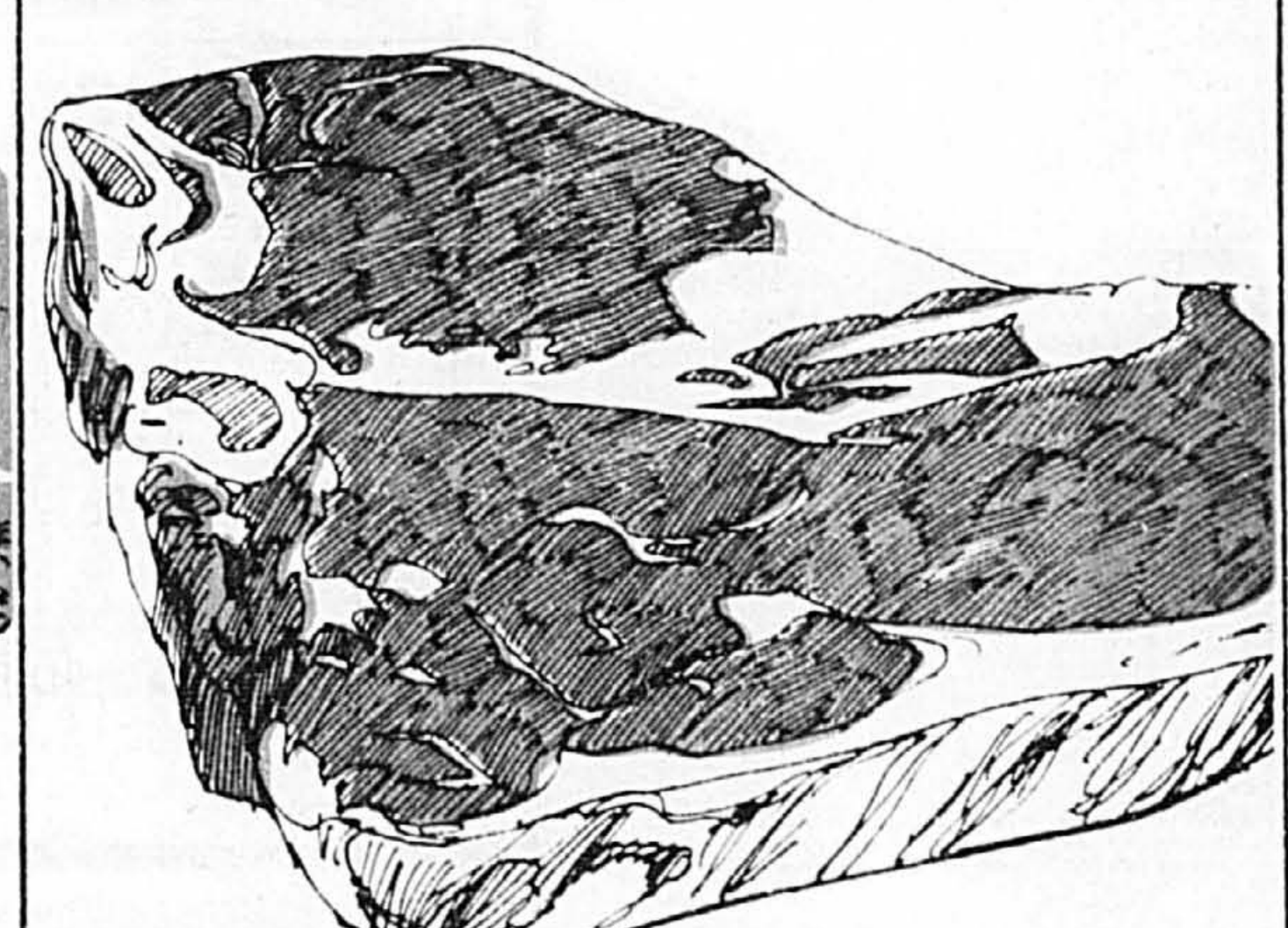

BIFTECK ou RÔTI D'ALOYAU BOUT ENLEVÉ
BOEUF ESTAMPILLÉ CATÉGORIE CANADA "A"

875 /kg 397 /lb

BOEUF HACHÉ MAIGRE
(Provenant de parties fraîches seulement)

478 /kg 217 /lb

BIFTECK D'INTÉRIEUR DE RONDE
BOEUF ESTAMPILLÉ CATÉGORIE CANADA "A"

500 /kg 227 /lb

BIFTECK DE SURLONGE DÉOSSÉ
BOEUF ESTAMPILLÉ CATÉGORIE CANADA "A"

1052 /kg 477 /lb

CRETONS TOUR EIFFEL
SUPERMARCHÉS AVEC COMPTOIR DE CHARCUTERIE SEULEMENT

505 /kg 229 /lb

JAMBON DÉOSSÉ STYLE PAYSAN STEINBERG
SUPERMARCHÉS AVEC COMPTOIR DE CHARCUTERIE SEULEMENT.

1034 /kg 469 /lb

PAIN DE VEAU ET POULET J. MACHER
SUPERMARCHÉS AVEC COMPTOIR DE CHARCUTERIE SEULEMENT.

483 /kg 219 /lb

Les articles annoncés dans ces pages sont en réclame aux supermarchés situés sur l'île de Montréal, la Rive Sud et la Rive Nord seulement jusqu'à la fermeture mardi prochain 18h. Cette délimitation géographique exclue les villes telles que St-Hyacinthe, Drummondville, etc. Il est possible que certains articles annoncés, particulièrement les articles non-alimentaires ne soient pas offerts dans tous nos supermarchés ou offerts dans un format différent de celui annoncé. Nous nous réservons le droit de limiter les quantités. Pas de vente aux marchands. Si un article venant à manquer en rayon, demandez un bon de garantie de prix au comptoir d'information.

LES MEILLEURES ÉCONOMIES

Des prix si bas...



**MARGARINE MOLLE
BLUE BONNET
CONT. DE 907 g**

147



**JUS D'ORANGES PUR ou
DE PAMPLEMOUSSE CONGELÉ
ORCHARD KING
BTE DE 355 mL**

79[¢]



**POIS DE GROSSEURS VARIÉES
ORCHARD KING
DE CHOIX
BTE DE 540 mL**

2/78[¢]



**CAFÉ INSTANTANÉ
AVEC CHICORÉE
ENCORE
BOCAL DE 227 g**

499



**SAUCE SOYA
V-H
BOUT. DE 450 mL**

99[¢]



**FROMAGE MOZZARELLA
KRAFT
BÂTON DE 227 g**

148

| | |
|---|------------|
| CONFITURES AVEC PECTINE VACHON FRAISES ou FRAMBOISES POT DE 750 mL | 299 |
| COFFEE MATE CARNATION POT DE 500 g | 239 |
| BEURRE D'ARACHIDES CRÉMEUX YORK POT DE 1 kg | 427 |

| | |
|---|-----------------------|
| CRISTAUX À SAVEUR D'ORANGE TANG POT DE 369 g - 4 SACHETS ou POT DE 368 g - 2 SACHETS | 189 |
| POISSON ET FRITES SURGELÉS FRASER VALE 250 g | 109 |
| PRÉPARATION À SAUCE - ST-HUBERT SANDWICH CHAUD AU POULET ou B.B.Q. - SACHET DE 46 ou 57 g | 59[¢] |

| | |
|---|-----------------------|
| PRÉPARATION À MUFFINS MONARCH SAVEUR AU CHOIX POT DE 340 g | 79[¢] |
| DÉJEUNER INSTANTANÉ CARNATION VANILLE ou CHOCOLAT POT DE 228 g | 195 |
| SAUCE À PIZZA GATTUSO POT DE 682 mL | 169 |

| | |
|---|-----------------------|
| RIZ FRIT CHINOIS DAINTY BTE DE 700 g | 165 |
| GRAINS DE CHOCOLAT MI-SUCRÉ CHIPITS SAC DE 350 g | 239 |
| SUCCÉDANÉ DE SUCRE SUGAR TWIN POT DE 40 g - 50 SACHETS | 79[¢] |

Une qualité imbattable!

**COCA-COLA, SPRITE
ou TAB
CAISSE FAMILIALE DE
6 BOUT. CONS. DE 750 mL - DÉPÔT EN SUS**

257

60[¢] Économisez 60[¢] à l'achat de 6 bouteilles de Coke, Sprite ou Tab de 750 mL. 60[¢]

AU MARCHAND: Coca-Cola Ltee. vous remettra 60[¢] plus 7[¢] pour la manutention, si ce bon vous a été présenté par un client lors de l'achat de six bouteilles de Coke, Sprite ou Tab de 750 mL. Toute réclamation de remboursement ne satisfaisant pas à cette exigence est frauduleuse. Le nombre de bons d'approvisionnement de votre établissement au cours des 21 jours précédents. Tout bon présenté par l'entrepreneur d'une agence, d'une maison de courtage ou d'une organisation qui ne distribue pas les produits au détail, sera refusé et annulé, sauf avec l'autorisation spéciale de Coca-Cola Ltee. Ce bon devient notre propriété dès sa présentation pour remboursement. Pour rachat, veuillez expédier à Coca-Cola Ltee, B.P. 3060, Saint-John, Nouveau-Brunswick, E2J 4L3.

Le prix prend fin le 31 décembre 1982.

Coca-Cola et Sprite sont des marques déposées. Le distributeur officiel de Coca-Cola (en Amérique) est la Coca-Cola Ltee. Sprite est fabriqué exclusivement par la Coca-Cola Ltee.

Un coupon seulement par achat

009J2852300H

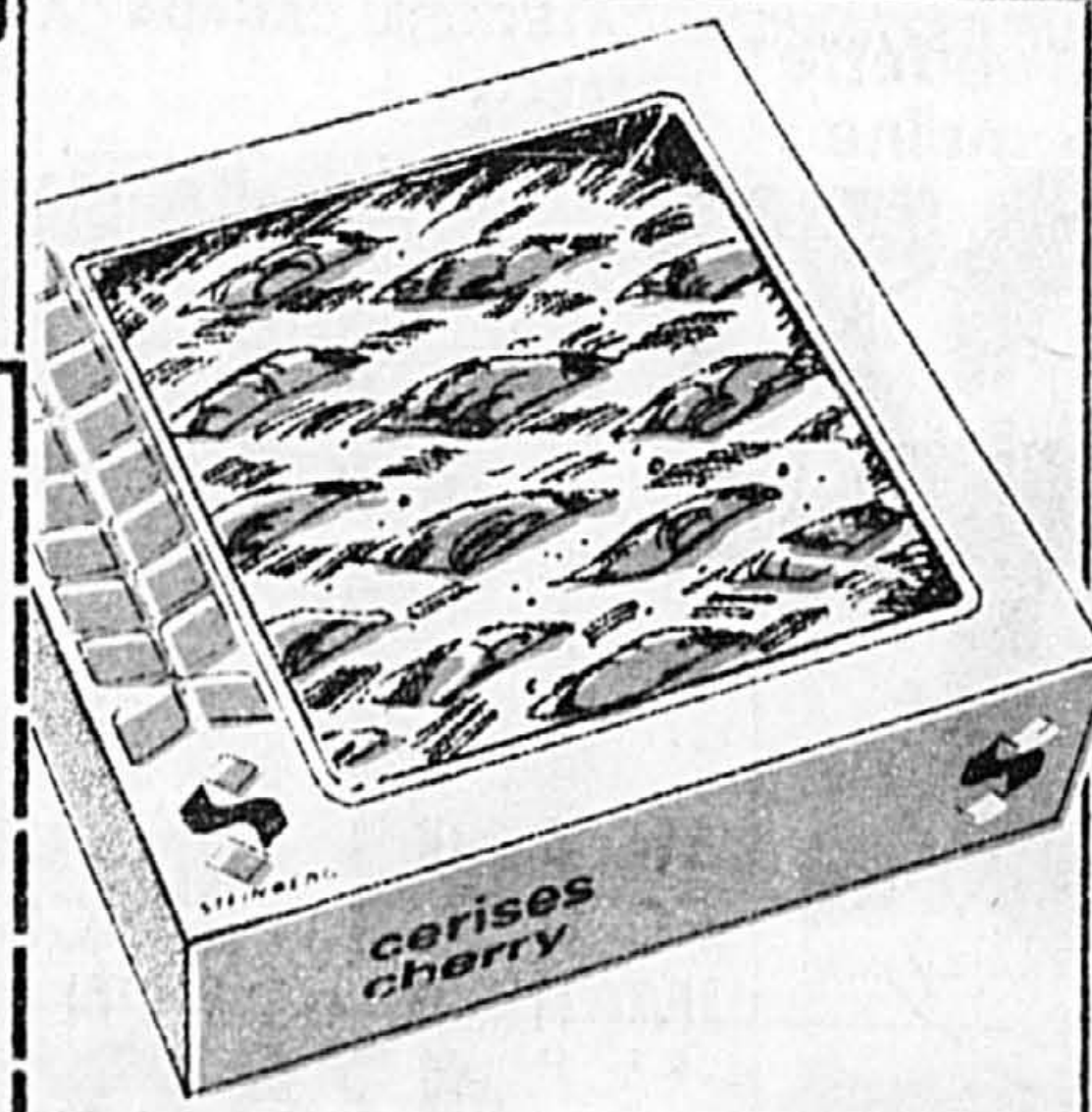

**TARTE
AUX CERISES
STEINBERG
570 g**

129

**BEIGNES
AU SUCRE
STEINBERG
POT DE 12**

89[¢]

**ROULÉ
AU CITRON
STEINBERG
290 g**

99[¢]

**GÂTEAU
QUATRE QUARTS
AU YOGOURT
STEINBERG
397 g**

119

Les articles annoncés dans ces pages sont en réclame aux supermarchés situés sur l'île de Montréal, la Rive Sud et la Rive Nord seulement jusqu'à la fermeture marquée prochain 18h. Cette délimitation géographique exclut les villes telles que St-Hyacinthe, Drummondville, etc. Il est possible que certains articles annoncés, particulièrement les articles non alimentaires ne soient pas offerts dans tous nos supermarchés ou offerts dans un format différent de celui annoncé. Nous nous réservons le droit de limiter les quantités. Pas de vente aux marchands. Si un article venait à manquer en rayon, demandez un bon de garantie de prix au comptoir d'information.

QUE VOUS PUISSIEZ RÉALISER!

qu'ils font la manchette!

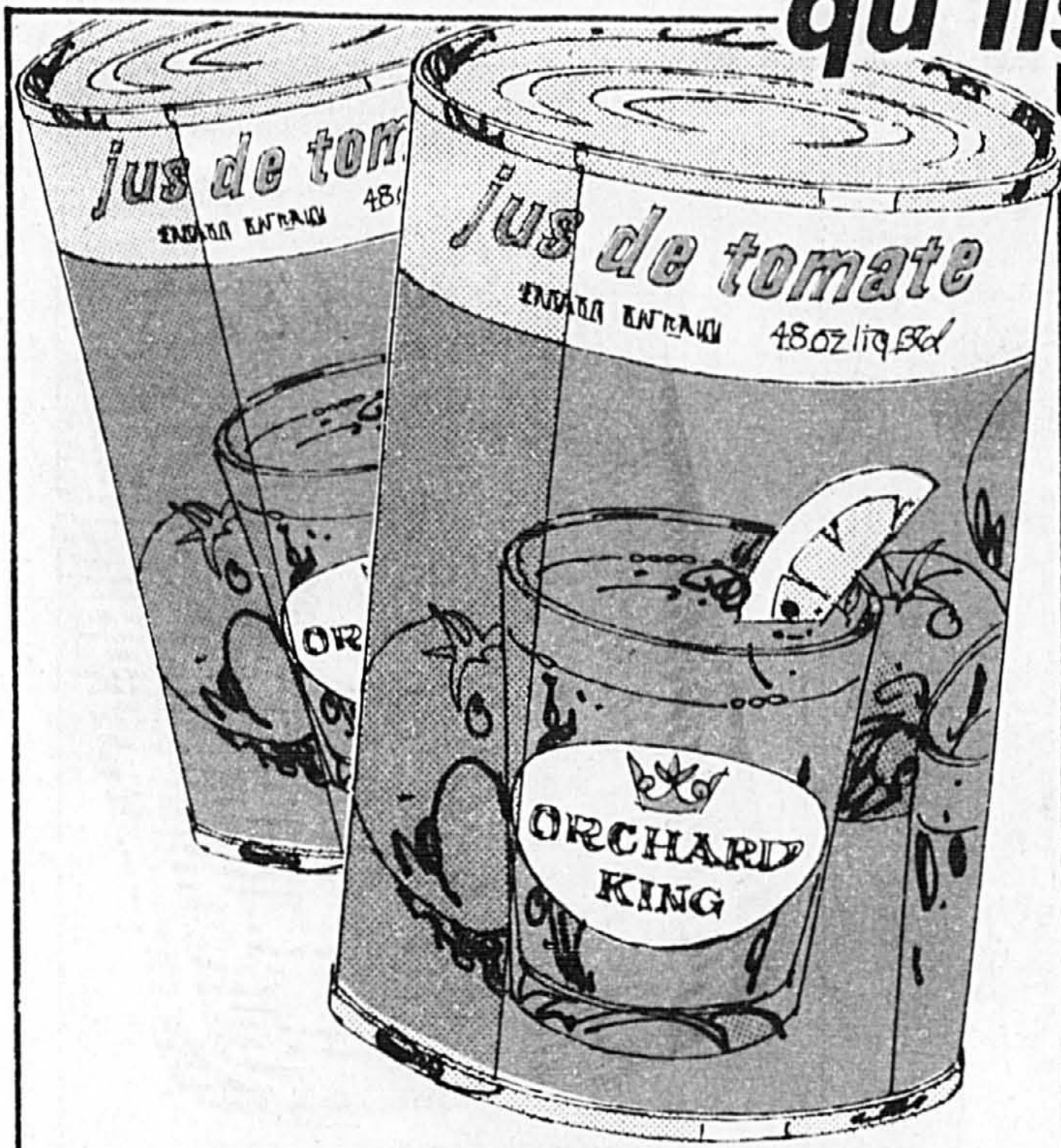

**JUS DE TOMATES
ORCHARD KING**
DE FANTAISIE
BTE DE 1.36 LITRE

79[¢]



**BISCUITS
DARE**
CAPUCHONS ou FONDANT AU CHOCOLAT
SAC DE 700 g

188

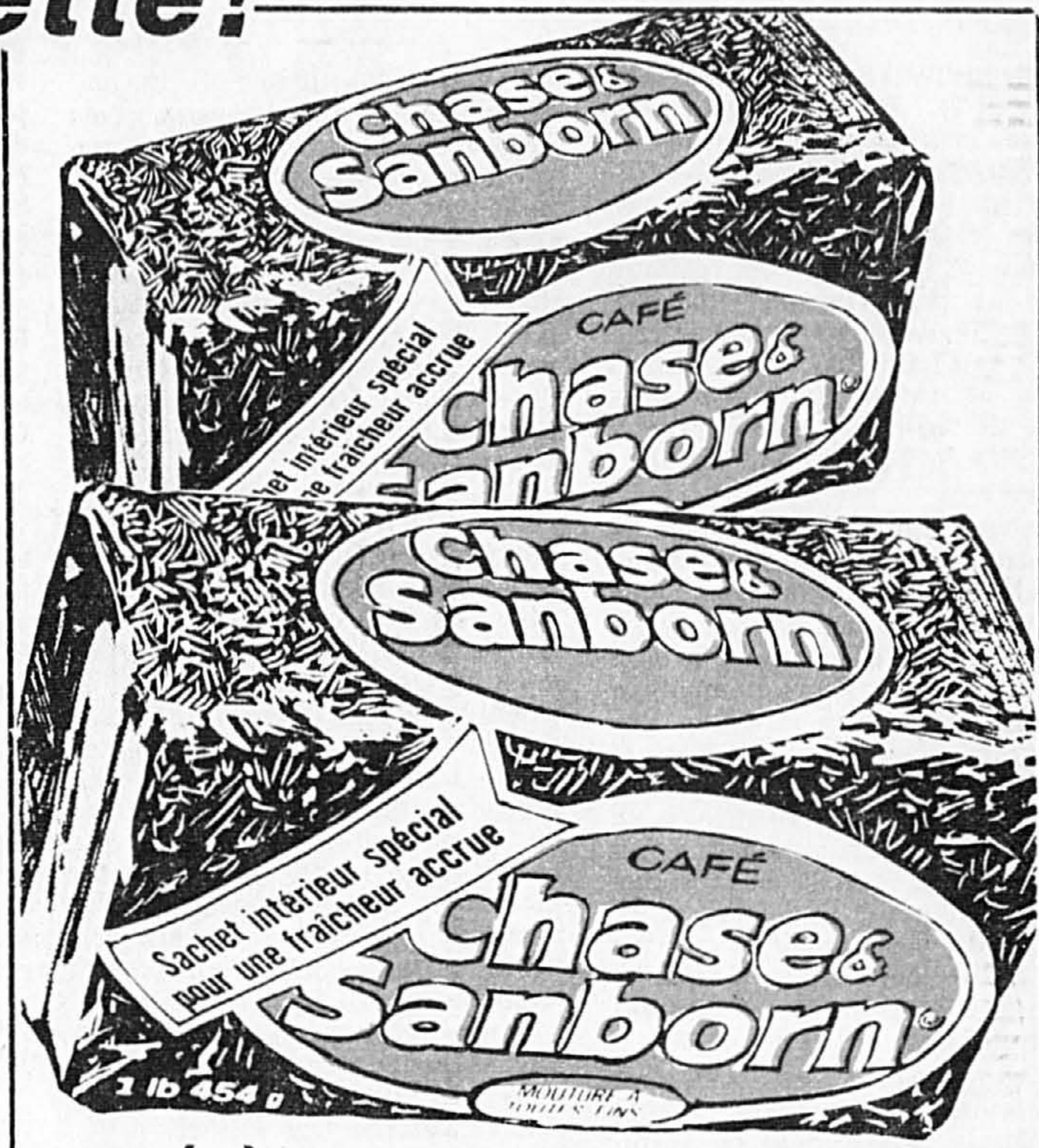

**CAFÉ À MOUTURE TOUT USAGE
CHASE & SANBORN**
SAC DE 454 g

228

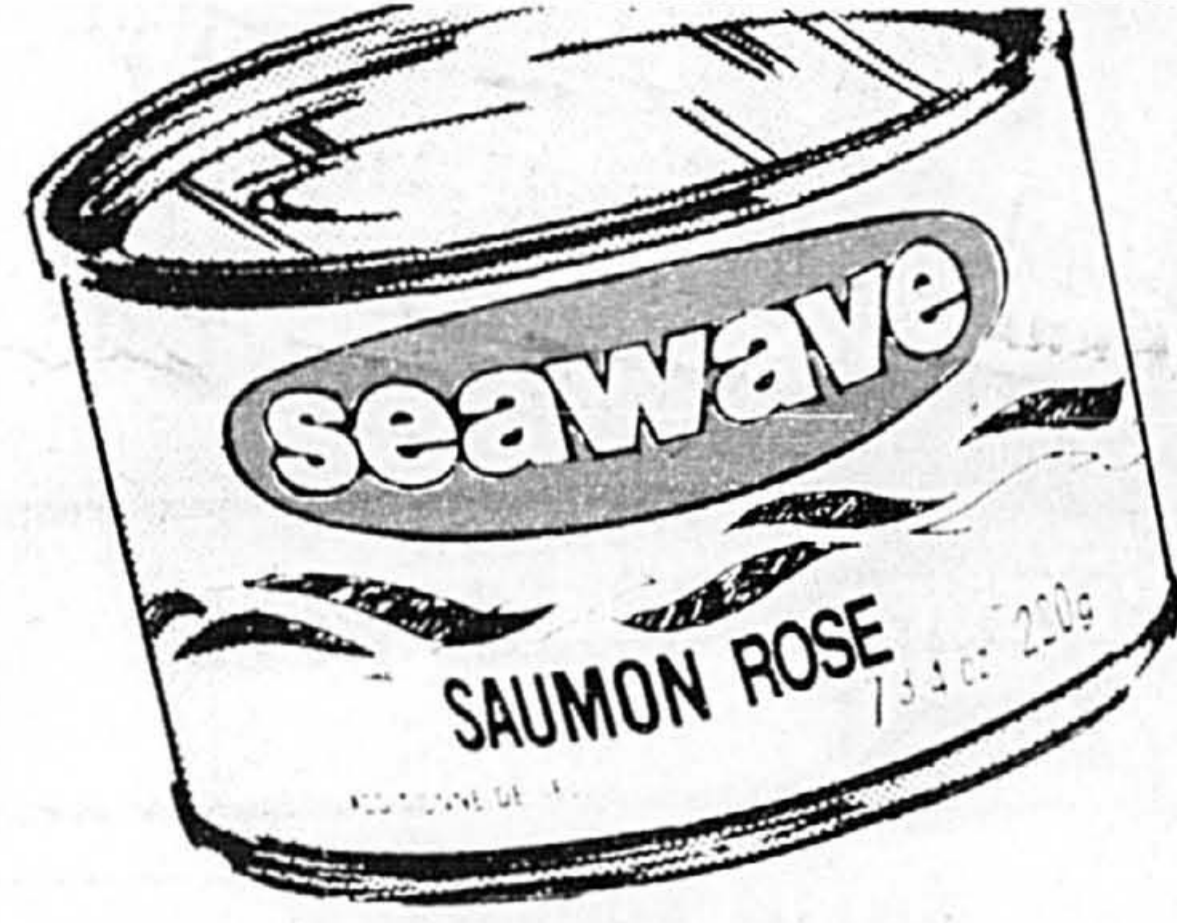

**SAUMON ROSE
SEAWAVE**
BTE DE 220 g

109

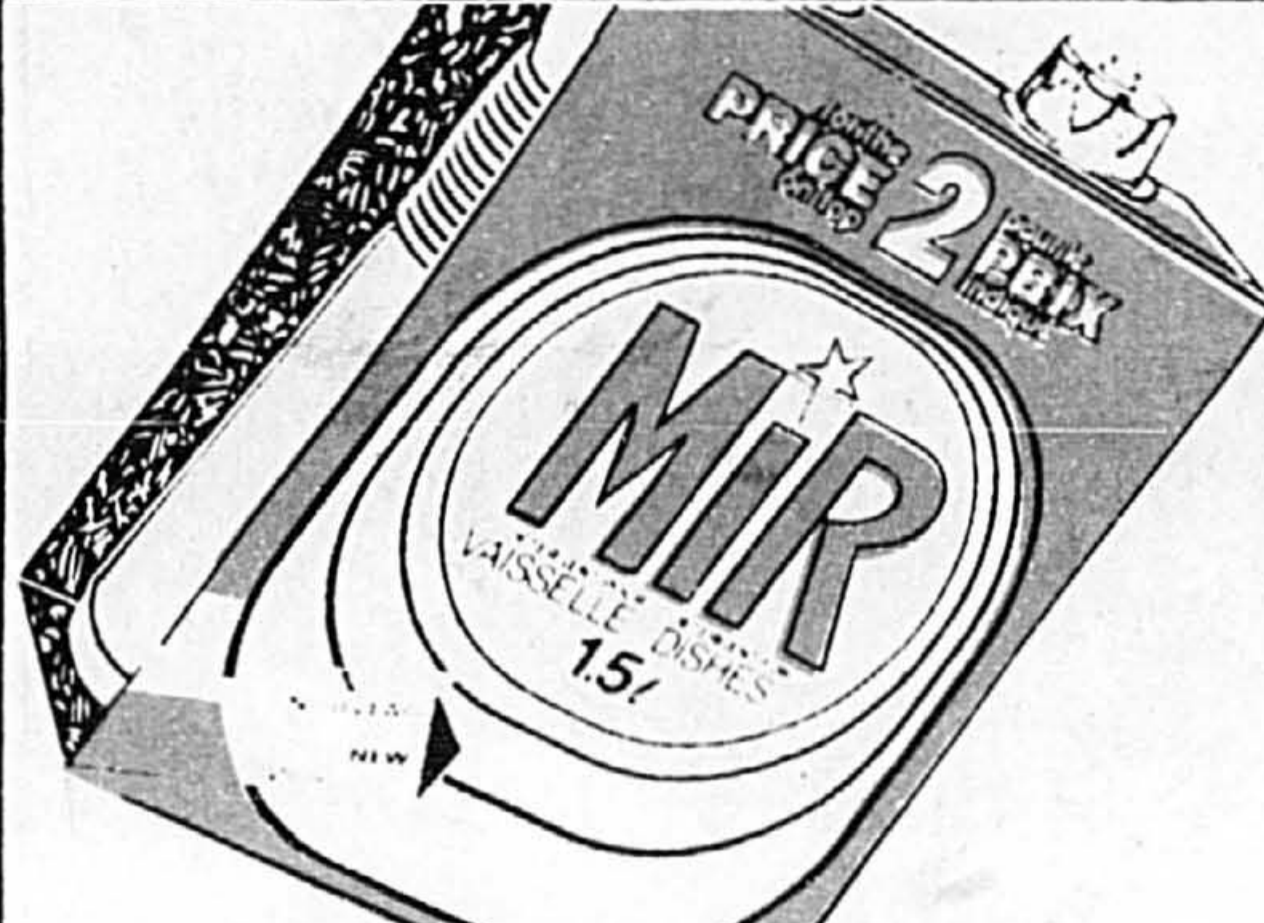

**DÉTERSIF LIQUIDE
MIR**
BOUT. DE 750 mL - PQT DE 2

189



**DÉTERSIF EN POUDRE
BOLD #3**
BTE DE 12 LITRES

899

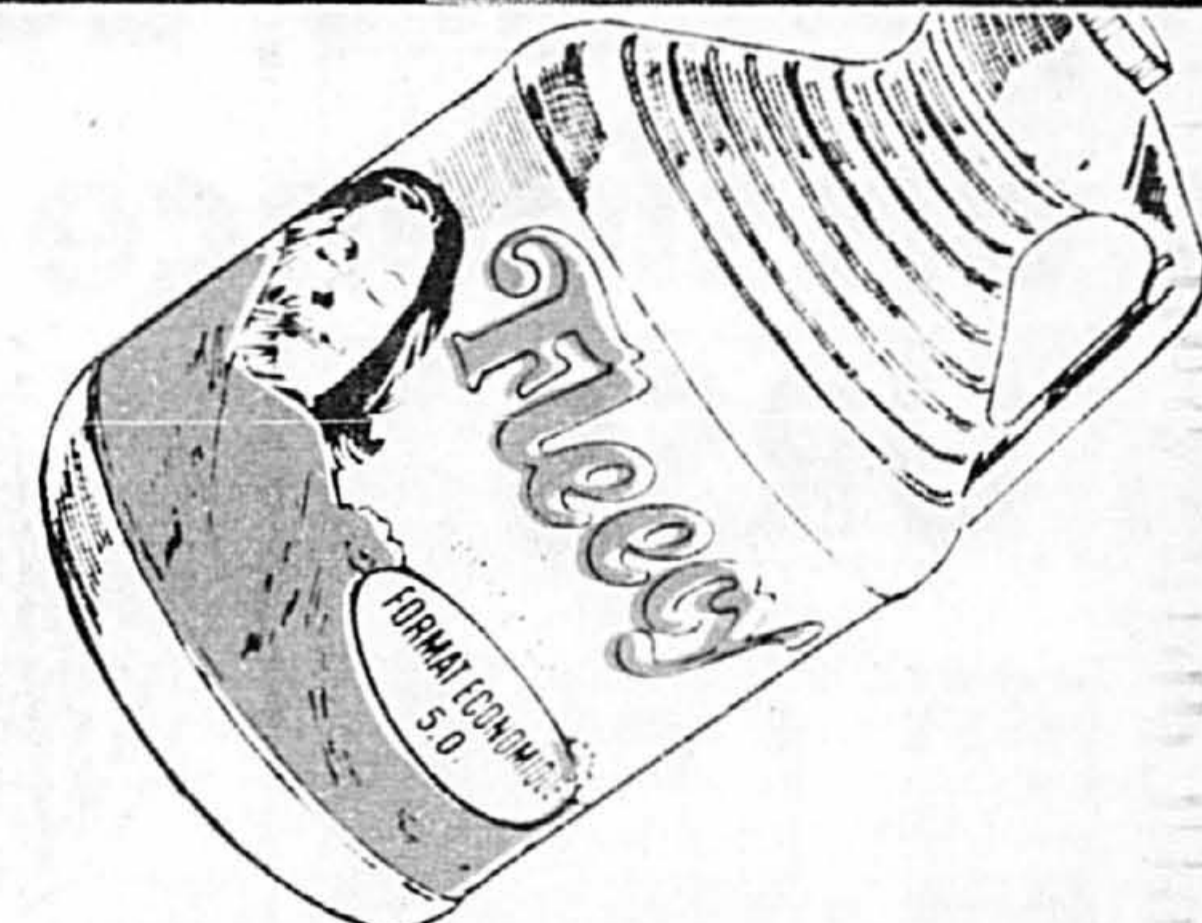

**ASSOULISSANT À TISSUS
FLEECY**
BOUT. DE 5 LITRES

369

**ARACHIDES
RÔTIES À SEC
PLANTERS**
POT DE 450 g

299

**MARINADES SUCRÉES,
MINI CORNICHONS
À L'ANETH AVEC AIL
ou CORNICHONS
SUCRÉS YUM YUM
BICK'S**
POT DE 750 mL

179

**EAU
MINÉRALE
STEINBERG**
BOUT. DE 750 mL

59[¢]

**NETTOYANT
TOUT USAGE
VITRE PLUS**
BOUT. DE RECHANGE
DE 909 mL

139

**BURGERS
POUR CHIENS
KEN-L-RATION
ORDINAIRE, SAVEUR DE
FROMAGE ou DE FOIE**
POT DE 2 kg

399

**RAGOUTS
CORDON BLEU
BOEUF ou POULET**
BTE DE 425 g

145

**CREVETTES MOYENNES
PRIDE OF NEW ORLEANS**
BTE DE 113 g

299

**NETTOYANT LIQUIDE
M. NET**
BOUT. DE 1.5 LITRE

359

**BISCUITS POUR GROS
CHIENS MILK-BONE
NABISCO**
BTE DE 900 g

199

**NOURRITURE POUR
CHIENS - DR. BALLARD
SAVEUR AU CHOIX**
BTE DE 723 g

82[¢]

**BOEUF SALÉ
HEREFORD**
BTE DE 340 g

244

**SAVONNETTES
IVORY**
PQT DE 400 g
4 SAVONNETTES

125

**TAMPONS SAPONIFIÉS
JETS**
BTE DE 18

125

**TAMPONS
DÉSODORISANTS - PLAYTEX
FORMAT SUPER**
BTE DE 30

479

**NOURRITURE POUR
CHATS - DR. BALLARD
SAVEUR AU CHOIX**
BTE DE 695 g ou 700 g

69[¢]

Des prix durs à battre!



En vedette
cette semaine :

**VERRE
OLD FASHIONED
VISTA**
PIECE

99[¢]

**GANTS DE
CAOUTCHOUC
STEINBERG**
COULEUR et GRANDEUR
AU CHOIX
LA PAIRE

99[¢]

**MITAINES POUR LE
FOUR AVEC SILICONE
IMPRIMÉ ou NON**
LA PAIRE

188

**NAPPERONS
EN VINYLE
MOTIFS AU CHOIX**
PIECE

149



**SHAMPOING AGREE
AU CHOIX ou
RINCE-CRÈME**
BOUT. DE 350 mL

277

**DENTIFRICE
POUR FUMEURS
TOPOL**
TUBE DE 100 mL

429

**POUDRE POUR BÉBÉS
STEINBERG**
CONT. DE 700 g ou HUILE - BOUT. DE 500 mL
ou SHAMPOING
BOUT. DE 850 mL

249

**LAMES JUMELÉES
SCHICK - POT DE 5 ou
CARTOUCHES JUMELÉES
SCHICK II - POT DE 5**

177

**LOTION VASELINE
SOINS INTENSIFS**
BOUT. DE 200 mL

159

**COTON-TIGES
Q-TIPS**
BTE DE 180

99[¢]

**CASSEROLE
AVEC COUVERCLE
EN ACIER
INOXYDABLE 18/10
FOND EN
ALUMINIUM
18 cm - PIECE**

1995

Les travailleurs utilisent de plus en plus le co-voiturage en fourgonnette

■ HARTFORD, Connecticut (UPI) - Dans la plupart des grands centres des États-Unis, le co-voiturage en fourgonnettes connaît un essor extraordinaire. Après New York, Los Angeles et Dallas, le système s'est répandu dans des villes comme Louisville, Knoxville, Ada County, dans l'Idaho, et Salt Lake City. Mais c'est sans doute au Connecticut que, sans faire de bruit, le co-voiturage a conquis le plus grand nombre d'adeptes.

La raison du succès énorme de la formule est simple: tout le monde cherche à économiser. Selon une étude effectuée par la compagnie Hertz Corp., en un an, le coût du mille parcouru en automobile a bondi de 18 p. cent, en raison des prix plus élevés des véhicules et des taux d'intérêts. Si bien que les utilisateurs du co-voiturage en fourgonnettes économisent, selon les cas, de \$2 700 à \$3 500 (US) par année. De plus, il devient alors inutile de posséder et d'assurer une voiture personnelle, ce qui représente une économie supplémentaire de \$1 500 (US) par an.

L'Administration Fédérale des Autoroutes et les gouvernements des États encouragent ce système, accordant des remises de taxes sur l'essence et supprimant les coûts de péage sur les autoroutes, accordant même des couloirs spéciaux aux fourgonnettes. Le but final est d'économiser l'essence. Les organismes officiels ne sont d'ailleurs pas les seuls à participer à cet effort. Beaucoup de compagnies ont emboîté le pas. Chaque jour ouvrable, dans le centre du Connecticut, 161 fourgonnettes beiges transportant 1 800 personnes roulent vers le siège social de la compagnie d'assurances Aetna Life and Casualty, au centre de Hartford, et vers ses succursales de la banlieue.

Pour Helen Wittkofske, qui diri-

ge, chez Aetna, le service de co-voiturage mis à la disposition des 12 000 employés, le système ne présente que des avantages. «Les employés arrivent à l'heure, reposés, ça coûte moins cher que les voitures individuelles, la qualité de l'air a été améliorée, et les espaces de stationnement de la compagnie ont été en partie libérés, dit-elle. Pas besoin de faire de promotion pour le co-voiturage: il se vend tout seul.»

Dès 1973, à Los Angeles, la compagnie Atlantic Richfield offrait des espaces de stationnement gratuits aux fourgonnettes et payait une partie des frais de transport à ceux de ses employés qui utilisaient les autobus de la ville. Mais depuis 1977, quand la compagnie Aetna mettait ses trois premières fourgonnettes en circulation, c'est au Connecticut que les progrès du co-voiturage ont été les plus spectaculaires. William Keish, du Département des transports de l'État, a suivi cette progression. «Nous avons 961 fourgonnettes de co-voiturage enregistrées, dit-il, davantage per capita que n'importe où ailleurs. En moyenne, cela représente sept voitures retirées de la circulation par fourgonnette, ce qui donne 6 727 automobiles en moins par jour». Une voiture faisant en moyenne 60 milles par jour, l'économie d'essence réalisée pour transporter les 11 532 passagers du co-voiturage est de 6,25 millions de gallons par année, sans parler des 507 tonnes d'hydrates de carbone et des 3 846 tonnes de monoxyde de carbone qui, chaque année auraient pollué l'atmosphère.

Pour M. Breen, qui dirige Metropool, le succès du co-voiturage tient essentiellement à des raisons économiques. «Les gens commencent à trouver que le prix de l'essence, celui des voitures et des réparations dépassent leurs moy-

ens, dit-il». Metropool est financé par 28 compagnies, au nombre desquelles les plus importantes corporations des États-Unis. Son budget l'an dernier était de \$390 000, dont \$290 000 fournis par le gouvernement, et \$100 000 par les compagnies, déductibles de leur impôt. Lancée en mars 1981, l'organisation connaît un tel succès que M. Breen doit passer le plus clair de son temps à distribuer des conseils à travers le pays pour aider à mettre sur pied d'autres organisations semblables à son agence. Et dans plusieurs régions, il note que le co-voiturage permet aux compagnies de recruter plus facilement leur personnel, les frais de leurs déplacements étant réduits considérablement. C'est d'ailleurs en raison de tels besoins des compagnies de certaines villes nouvelles que Metropool a été créé. M. Breen espère que d'ici quelques années, son agence pourra se passer des fonds du gouvernement et deviendra strictement privée.

Dans la plupart des cas, le chauffeur de la fourgonnette dispose du véhicule, dans certaines limites, et reçoit un montant d'argent pour payer l'essence. Pour un couple d'Aetna, Charles et Colleen Perrault, il ne s'agit plus d'une fourgonnette de co-voiturage, mais de deux: Charles ayant été muté dans un autre bureau, il a créé son propre service de co-voiturage. C'est souvent ainsi que le système se répand et prospère.

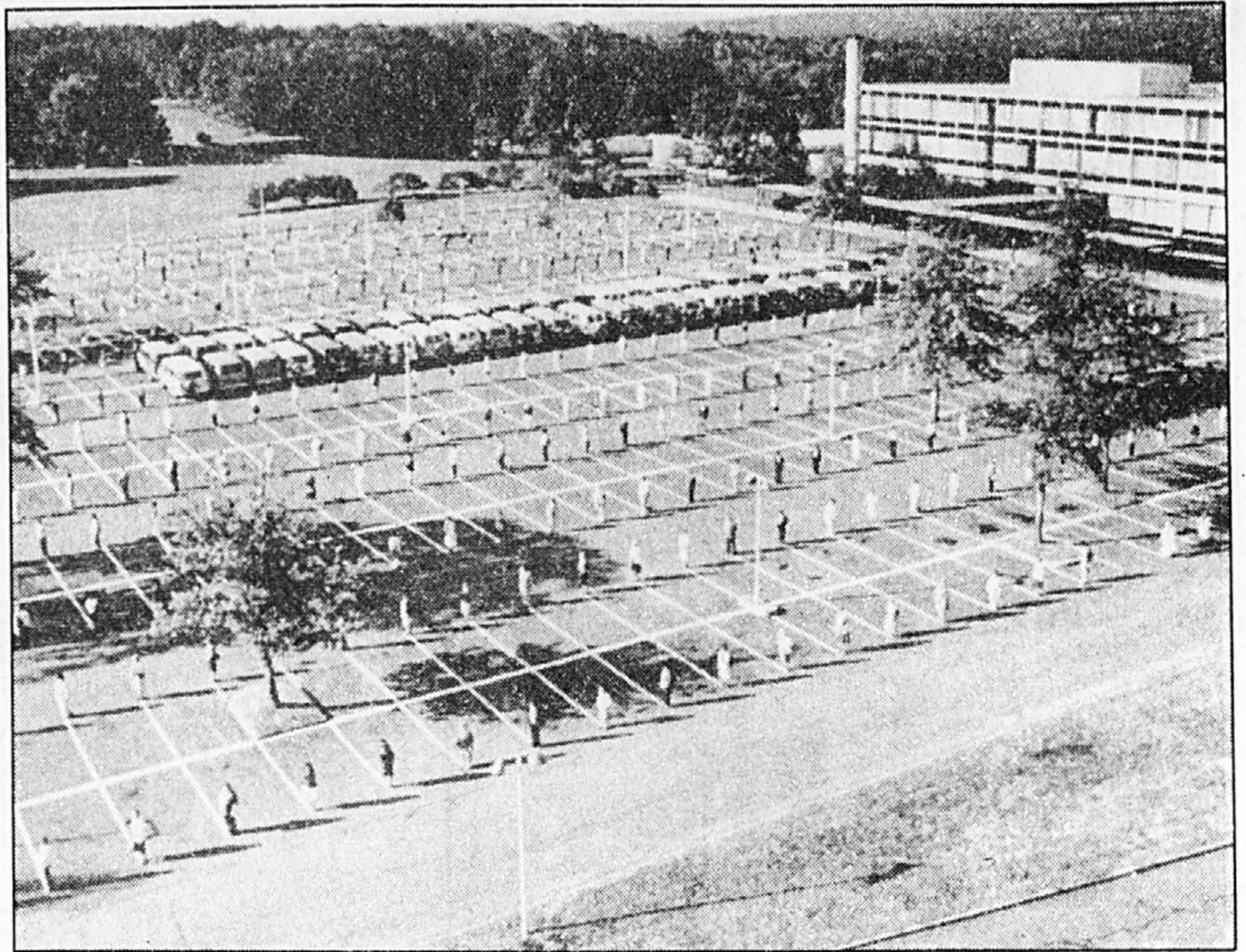

téléphoto UPI

Pour illustrer l'efficacité de son programme de co-voiturage, la Connecticut General Life Insurance Co. a récemment fait prendre cette photo aérienne du parking de l'entreprise. Cinquante et un véhicules appartenant à l'entreprise assurent le transport quotidien des 7144 employés.

En vigueur du 8 septembre au 11 septembre, ou jusqu'à épuisement de la marchandise.

Répertoire de la dissidence en URSS

■ (AFP) — Un ancien du «Goulag», Kronid Lioubarsky, aujourd'hui exilé à Munich, vient de publier une liste des prisonniers politiques en URSS, qui éclaire d'un jour nouveau le phénomène de la dissidence en Union soviétique.

STÉPHANE DELATOUR

Ce répertoire, unique en son genre, donne de multiples renseignements sur 814 prisonniers, soit la partie visible de l'iceberg, de l'avis des spécialistes. Bien sûr, Kronid Lioubarsky n'a pas la prétention de donner des renseignements sur tous les détenus politiques internés dans les camps, les prisons et les hôpitaux psychiatriques ou relégués dans les régions les plus inhospitalières de la Sibirie et de l'Extrême-Orient soviétique.

La «liste des prisonniers politiques», établie par l'auteur grâce à des contacts gardés en URSS dans les milieux dissidents, reste cependant un élément de référence indispensable pour la connaissance de l'opposition en URSS, en raison de la difficulté de recueillir des informations sur la population actuelle des camps.

À travers ce véritable «Who's Who» du Goulag, on découvre en marge de la dissidence «classique», la protestation isolée de Soviétiques inconnus, qui un jour distribuent des tracts dans une ville de province, écrivent des slogans «antisoviétiques» sur un autobus, tentent de fuir leur pays par n'importe quelle frontière ou refusent de remplir leurs obligations militaires pour des motifs religieux.

Cette opposition de citoyens isolés et anonymes relève presque de la découverte pour l'Occident. Il est vrai que l'on connaît surtout de la dissidence soviétique les mouvements de résistance nationale en Ukraine, en Géorgie et dans les pays baltes, l'insoumission de nombreuses communautés religieuses, la tentative des syndicats libres, les revues clandestines, le problème juif et l'existence de personnalités comme Andreï Sakharov, Youri Orlov ou Anatoly Tchcharansky.

Quelques cas méritent réellement d'être cités. Youri Boutchenko, 42 ans, opérateur de cinéma: huit ans de camp pour avoir remis une lettre au consul américain de Leningrad. Ivan Izvekou, condamné à huit ans de camp pour crime de lèse-majesté: il avait démonté et jeté dans une rivière un buste de Lénine. Bogdan Veduta, 36 ans, soldat des troupes de frontières (unités militaires du KGB): quinze ans de camp pour avoir tenté de fuir par la frontière iranienne qu'il était censé garder.

Dans les camps qui forment l'archipel de Goulag d'aujourd'hui, toutes les branches de la dissidence sont représentées selon leur mérite, si l'on ose dire. En certains endroits, la densité de «politiques» est telle que les camps (notamment en Mordovie et dans la région de Perm) peuvent être considérés comme des universités de la dissidence où se retrouvent baptistes clandestins et néo-marxistes ukrainiens, Tatars de Crimée et anciens combattants pour la Lituanie indépendante...

D'après la «liste des prisonniers politiques», le plus jeune détenu est un Letton de 18 ans, Harald Burnickis, interné depuis un an dans un asile psychiatrique de Riga pour avoir distribué des tracts protestant contre la russification de la Lettonie. L'un des plus vieux prisonniers est un autre Balte, Povilas Birgis, 81 ans, libéré en 1981. Il a été condamné à 25 ans de camp en 1959 pour sa participation au mouvement des «Frères de la forêt», (résistants lituaniens antinazis et antisoviétiques).

Selon Kronid Lioubarsky, le plus vieux pensionnaire du Goulag est sans doute Ivan Krivouchev, dont on sait seulement qu'il est né avant 1900. Membre de la secte clandestine des «Vrais croyants orthodoxes» (qui refuse tout contact avec le pouvoir soviétique), Ivan Krivouchev purge une peine de 10 ans dans un camp de Mordovie.

La tentation de la violence

À chaque page de la «liste», se profile un cas nouveau. Oleg Volkov, 42 ans, a peint des slogans «hostiles» sur les bus et les murs de Leningrad: 7 ans. Le prêtre Nikolai Gerchkanou, 46 ans, s'est publiquement prononcé pour le retour de la Moldavie à la Roumanie (la Moldavie a été annexée par l'URSS à l'issue de la Seconde Guerre mondiale): il est interné à l'hôpital psychiatrique spécial de Dnepropetrovsk. Vladimir Balakhonov était resté illégalement en Suisse avant de revenir en URSS: 12 ans de camp.

Restent quelques exceptions comme le célèbre lieutenant Anatoly Ilina, qui avait tiré sans l'atteindre sur le Président Leonid Brejnev en 1979 et se trouve depuis à l'hôpital psychiatrique spécial de Kazan. Ou encore Imre Arakas, 35 ans, condamné à 12 ans de camp pour organisation d'un groupe armé destiné à lutter contre le pouvoir soviétique en Estonie et attentat sur la personne du 1er secrétaire du PC estonien, M. Karl Vaino.

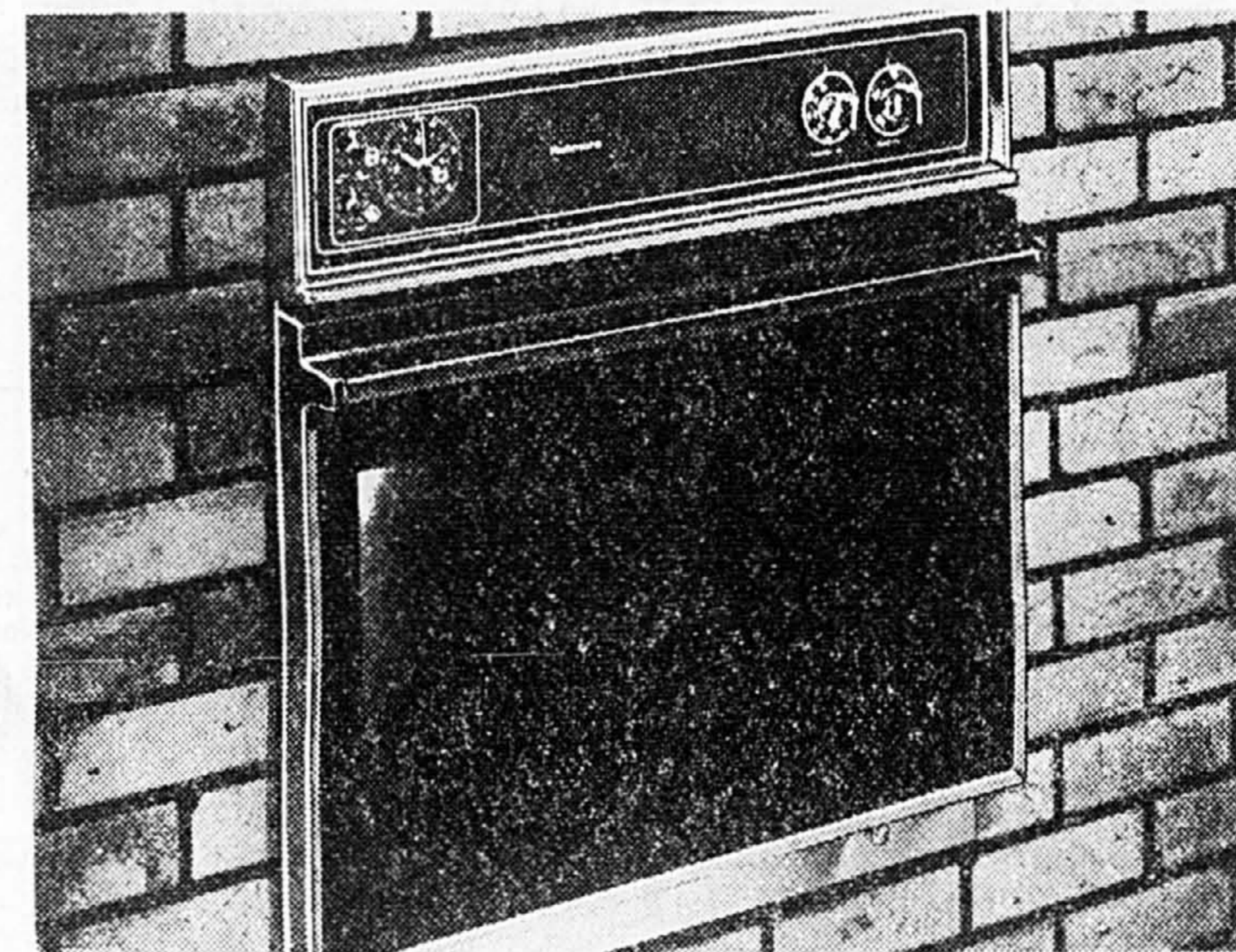

Vous désirez rénover ou redécorer votre cuisine? Voici un excellent moyen de le faire...pourquoi ne pas opter pour ces pratiques appareils Kenmore à encastrer!

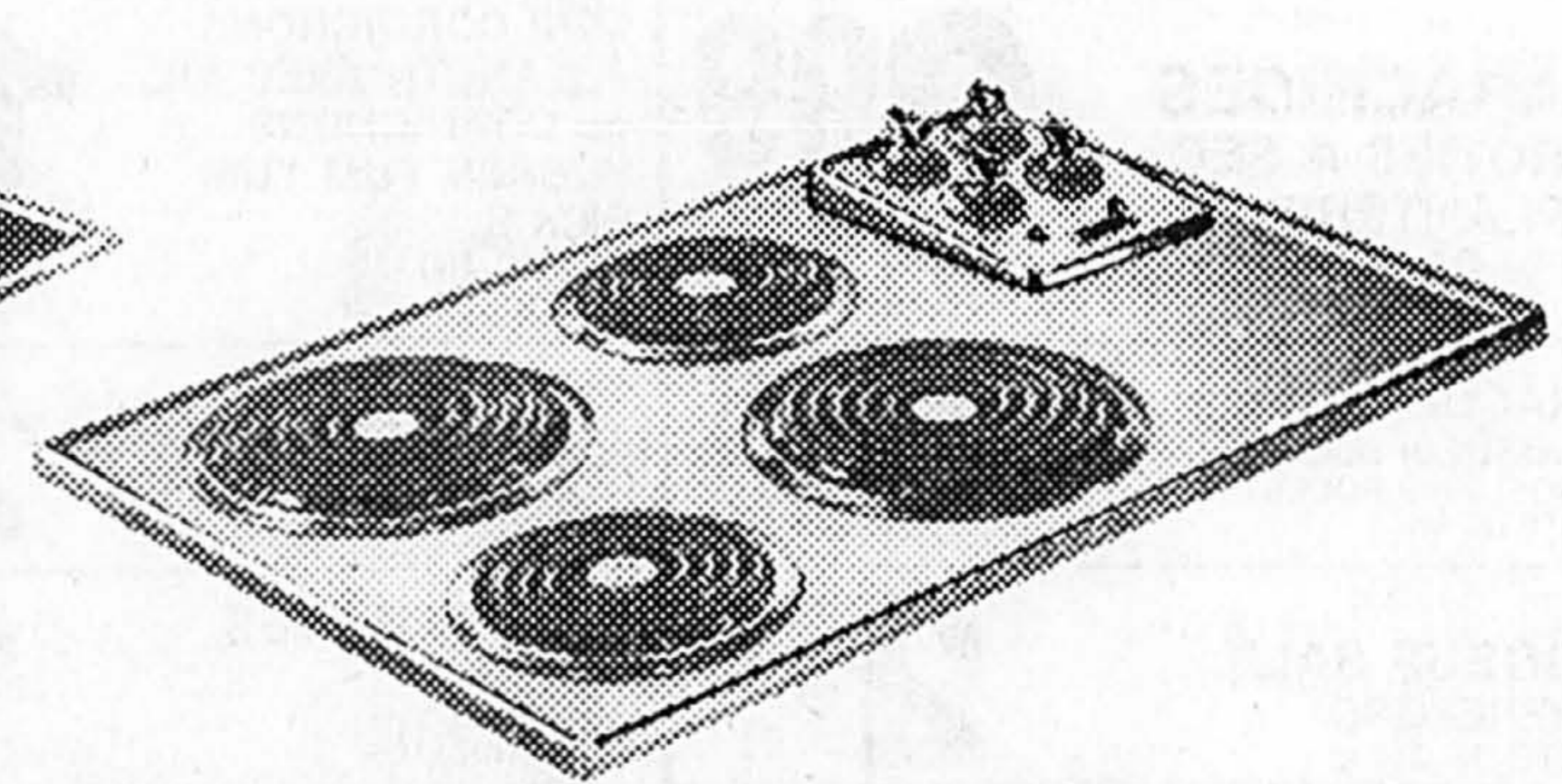
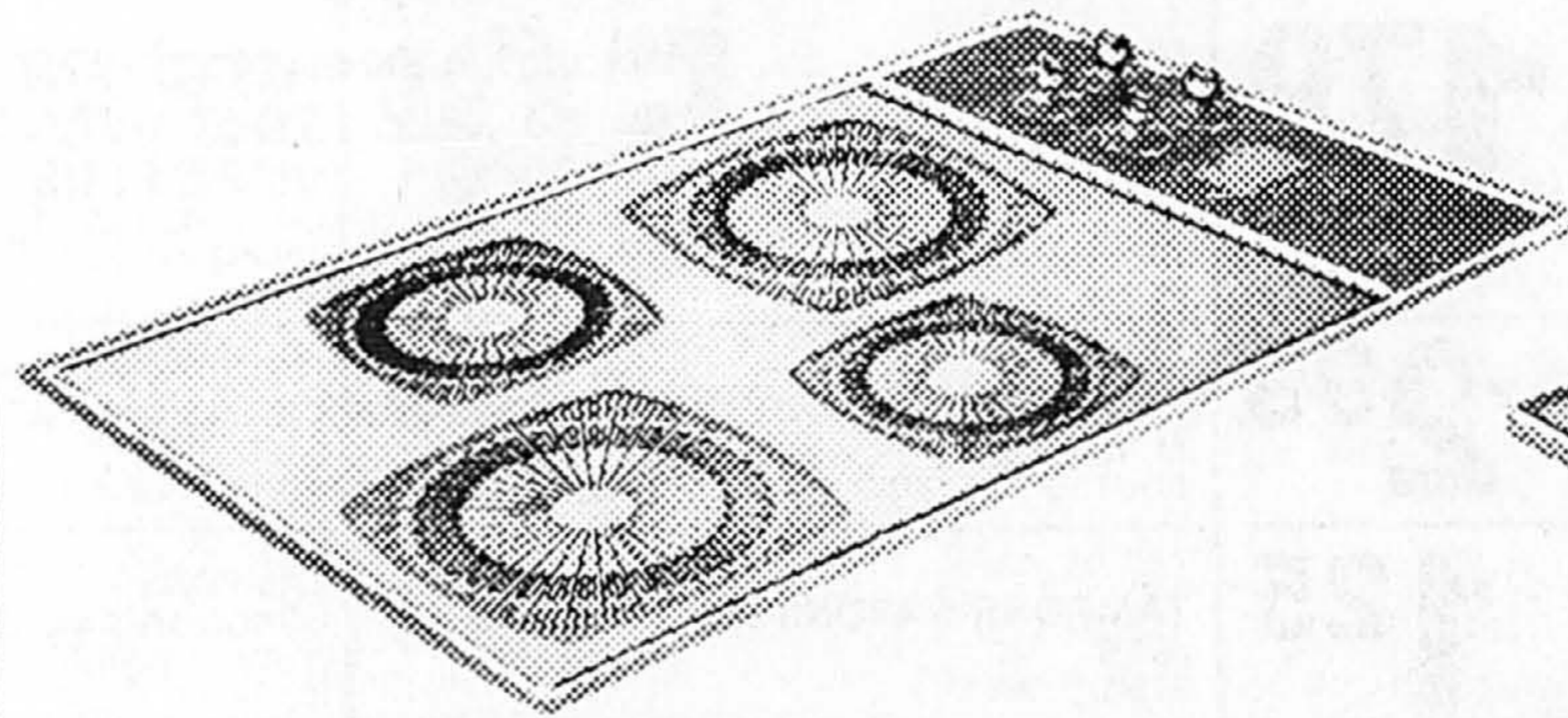

Economisez 30\$. Magnifique four à encastrer de marque Kenmore

a- Ce pratique four vous est maintenant offert à prix d'abaïne! Il possède tous les avantages des fours Kenmore en plus d'en avoir la qualité. Ce four est disponible en deux modèles: à nettoyage facile (illustré) ou autonettoyant (moyennant des frais supplémentaires).
227 446 020 DL. Ord. 549,98 \$ 519,98 \$ ch.

Economisez 20\$. Table de cuisson de luxe avec dessus lisse

b- Pratique table de cuisson à dessus lisse. Éléments «rayon de soleil» dissimulés sous une plaque en céramique Pyrocéram. De plus, ce modèle de table de cuisson possède toutes les caractéristiques de notre modèle de table de cuisson au fini chromé. Venez admirer toute notre gamme d'appareils à encastrer.
227 466 890 DL. Ord. 589,98 \$ 569,98 \$ ch.

Economisez 20\$. Table de cuisson au fini chromé brossé

c- Voici ce qu'il vous manquait pour compléter le décor de votre nouvelle cuisine! Réglage progressif de la chaleur, voyant de fonctionnement et plaque à rebord pour empêcher les liquides de couler. Éléments, cuvettes amovibles facilitant le nettoyage.
227 446 190 DL. Ord. 269,98 \$ 249,98 \$ ch.

COMMANDES TELEPHONIQUES ACCEPTÉES Cuisiniers. Rayon 22.

Le choix Kenmore...c'est vrai!

Offerts dans les 22 points de vente Sears de Montréal et ses environs

Dans nos magasins

Place Vertu, Ville St-Laurent ... 333-5222
Les Galeries d'Anjou, Anjou ... 353-7770

Heures d'ouverture: lun., mar., mer. de 9h30 à 17h30, jeu., ven. de 9h30 à 21h, sam. de 9h à 17h

Dans nos bureaux de vente par catalogue

Mail Champlain, Brossard ... 465-1000
Carrefour du Nord, St-Jerome ... 432-2110
Carrefour Richelieu, St-Jean ... 349-2551

Dans nos bureaux de vente par catalogue

Boucherville ... 641-1240
St-Eustache ... 472-6820
Chomedey ... 687-4811
Duvernay ... 668-6600
Pointe-aux-Trembles ... 645-2321

TELE-SHOPPING

LaSalle ... 363-8120
St-Eustache ... 472-6820
Lachine ... 637-5571
Montréal Nord ... 323-9410
Longueuil ... 679-1160
Pincourt ... 453-7730

TELE-SHOPPING

Pointe-Claire ... 694-4720
Repentigny ... 581-7631
Rosemere ... 621-0230
Terrebonne ... 471-2233
Fabreville ... 622-6300
Rosemont ... 722-2501

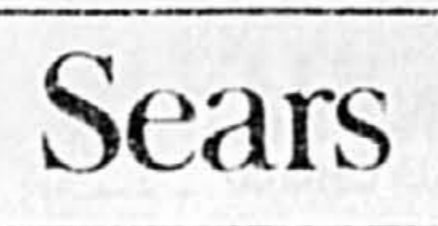

vous en avez pour votre argent...et plus

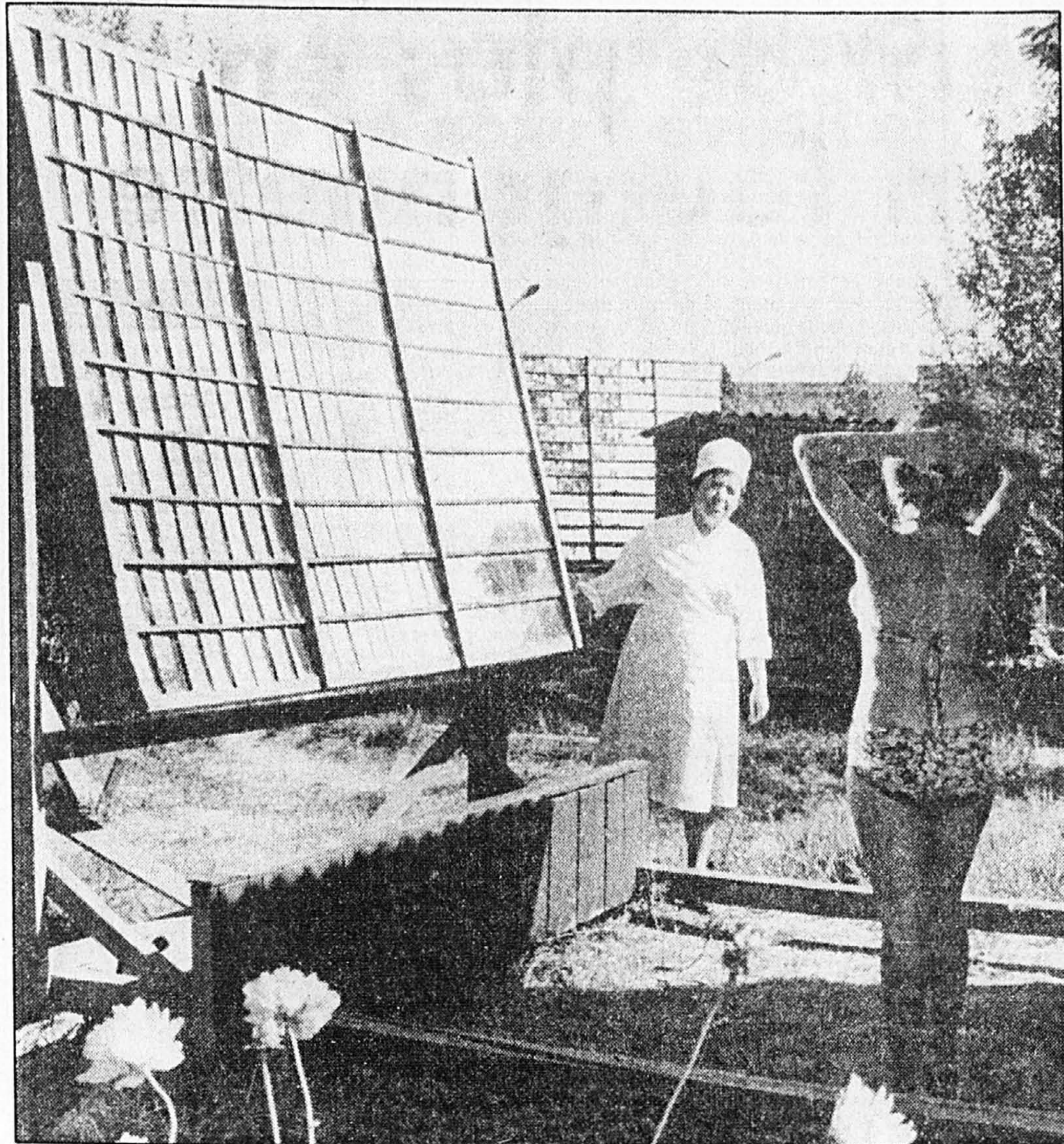

Les installations solaires servant au traitement de plusieurs maladies, dans la capitale du Kazakhstan.

Les malades guéris par héliothérapie

■ (APN) — Unique en son genre, cet établissement de cure se trouve dans le faubourg d'Alma-Ata, la capitale du Kazakhstan, au milieu de montagnes couvertes de pommaraies. Le bruit et la poussière de la ville proche, qui compte près d'un million d'habitants, n'y parviennent pas: la pureté et la transparence de l'air sont d'une importance primordiale pour le fonctionnement de cette clinique où les malades sont guéris par... le soleil.

EDOUARD KRIVOBOKOV

Le soleil brille au-dessus d'Alma-Ata comme partout ailleurs, mais les installations solaires servant au traitement de plusieurs maladies, ne sont, elles, comme nulle part ailleurs. En été, la clinique prodigue des soins à un millier de malades affligés d'asthme bronchique, de pneumonie chronique, de bronchites, ou de maladies du système nerveux périphérique et de la peau. De 70% à 82% des patients voient s'améliorer leur état de santé. À noter qu'il s'agit de malades qui ont déjà es-

sayé sans succès d'autres formes de traitement.

Un ingénieur de Kiev, Alexis Yavorski, en témoigne: «Pendant 9 ans, a-t-il raconté, j'ai souffert d'asthme bronchique. Aucun traitement ne m'a aidé. Maintenant, après 25 séances d'héliothérapie, je me sens bien. Je n'ai plus de crépitations».

... Un cadre quadrangulaire est fixé sur un disque d'environ 5m de diamètre. Ce cadre sert de support à des miroirs montés de manière à concentrer les reflets du soleil en un seul point: la tache focale. Le patient est placé dans une cabine située en face d'un réflecteur qui oscille lentement. La tache focale «glisse» sur le corps du malade, lui-même animé d'un mouvement rotatoire de bas en haut et de haut en bas. Un puissant faisceau de rayons solaires concentrés balaie le corps du patient. Ce faisceau baladeur qu'on ne laisse pas s'immobiliser un seul instant ne risque pas ainsi de brûler l'épiderme. Il donne l'impression d'un vent chaud sur la peau.

Vers le milieu des années 50, un astronome et physicien soviétique, l'académicien Gavriil Tikhov, ayant effectué l'analyse spectrale de la lumière solaire concentrée, a établi que le verre couvrant la surface réfléchissante du miroir absorbe la plus grande partie des rayons ultra-violet. Le faisceau solaire ne contient que 5% de ces rayons et ne peut provoquer de brûlures.

Une séance dure de 10 à 15 minutes et il faut de 20 à 28 séances, selon le cas, pour obtenir des résultats.

La lumière curative

Une spécialiste de cette méthode, Mme Olga Ten, médecin à l'Institut de pédiatrie de la RSS du Kazakhstan, où l'héliothérapie est à l'honneur depuis plus de 10 ans, pour le traitement des maladies

respiratoire chez les enfants, nous a expliqué son effet sur l'organisme:

«Nous constatons et les résultats des études en laboratoire le confirment, que les patients commencent vite à se sentir mieux et que leurs symptômes d'intoxication disparaissent», nous a dit Olga Ten. Chez la plupart des malades, on voit se normaliser la fonction des bronches, cesser la toux, s'atténuer ou disparaître le catarrhe. Selon nos données, l'héliothérapie a des effets bénéfiques sur le système cardio-vasculaire: la ventilation pulmonaire et le métabolisme de l'oxygène s'améliorent, les tons assourdis du cœur disparaissent, la circulation capillaire se rétablit, de même que le tonus et l'élasticité des vaisseaux périphériques. Elle stimule également la production des globules sanguins. On constate notamment une augmentation des érythrocytes et de l'hémoglobine; la sédimentation sanguine se normalise...

C'est Vladimir Boukhan, un des pionniers de l'héliotechnique soviétique, qui découvrit, au début des années 40, l'effet curatif de la lumière solaire concentrée à impulsions. À l'époque, il construisit différents concentrateurs de l'énergie solaire. Travaillant avec des géologues dans la montagne, il avait attrapé la morve. Les médicaments efficaces n'existant pas à l'époque, il décida d'exposer à l'aide d'un réflecteur les zones enflammées aux rayons solaires. Pour ne pas se brûler, il faisait se balancer le dispositif. Au bout de quelques jours, la maladie commença à reculer peu à peu.

Il fallut cependant des années de recherches et d'expériences pour que cette méthode puisse entrer dans l'arsenal de la médecine. Aujourd'hui elle gagne du terrain.

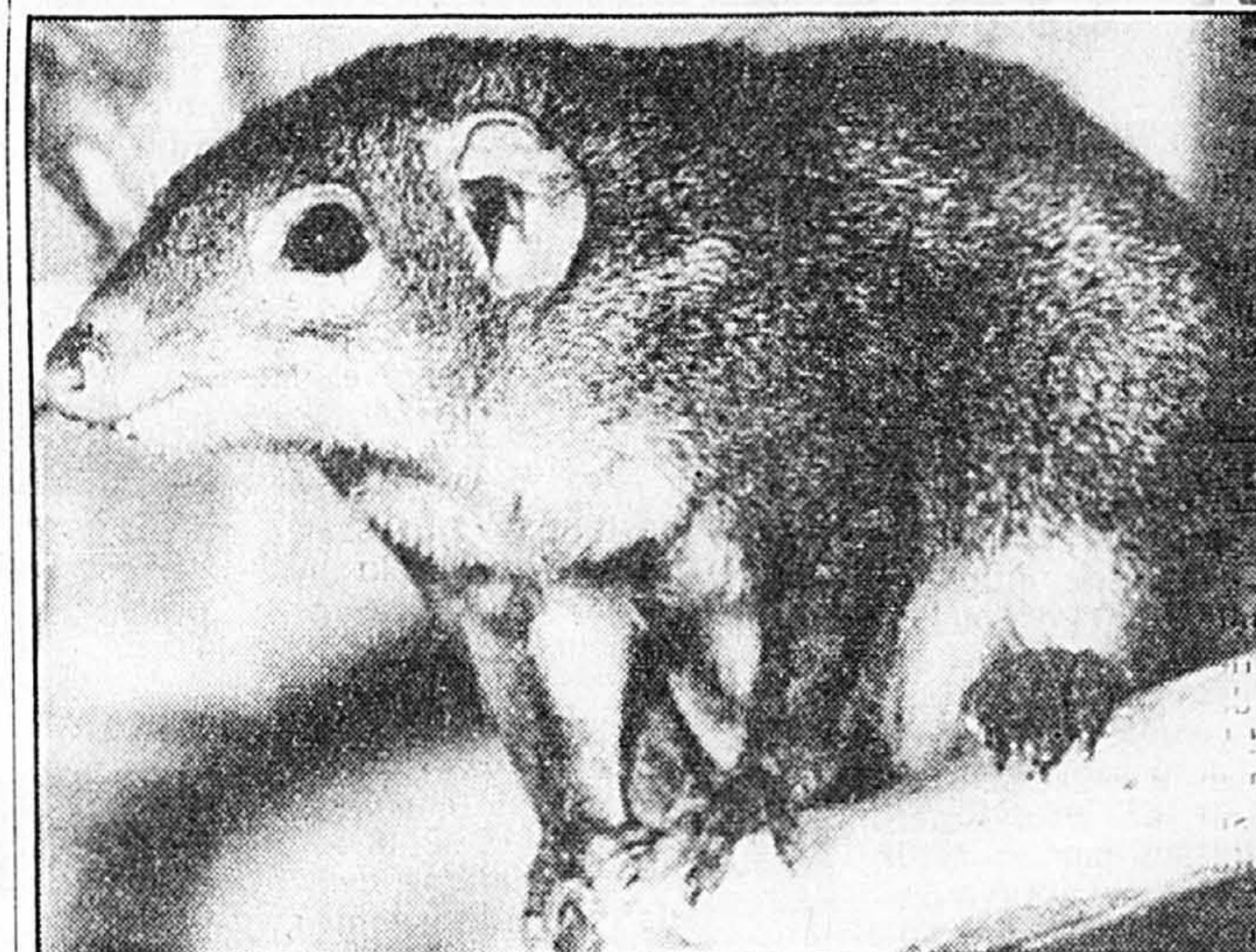

L'énigme des tupaïas

■ (AFP) — De petits mammifères ressemblant aux écureuils, décrits pour la première fois en 1780 par un chirurgien, William Ellis, qui accompagnait le capitaine Cook lors d'un voyage en Malaisie, n'ont cessé, depuis cette date, d'être l'objet d'interprétations diverses.

Habitant les régions forestières continentales et insulaires du Sud et du Sud-Est asiatique, ces animaux, les tupaïas, furent assimilés tout d'abord aux musaraignes, comme en témoigne d'ailleurs leur nom anglais «tree shrew» (musaraigne arboricole). Mais ces «musaraignes» rappelant les écureuils ne présentent en réalité aucun lien de parenté avec les véritables musaraignes, qui sont des insectivores de la famille des sorocidés.

En 1924, l'anatomiste W. Le Gros Clark suggéra que les tupaïas pouvaient appartenir à l'ordre des primates. En effet, un certain nombre d'aspects anatomiques de ces animaux présentent des similitudes avec ceux des singes, plus précisément des lémurins: les mains et les pieds adaptés à la préhension, le crâne, le système nerveux central, etc. Par la suite, cette interprétation fut généralement acceptée, et les tupaïas furent considérés comme les représentants les plus primitifs des primates actuels.

Dans l'espoir de tirer au clair l'histoire évolutive des primates, de nombreux chercheurs entreprirent des études détaillées pour arriver à la conclusion... que «les plus anciens des primates» n'étaient très vraisemblablement pas des primates, mais qu'ils appartenaient à un groupe totalement distinct de mammifères.

En premier lieu, de nouvelles recherches sur la biologie de ces animaux ont montré que les tupaïas sont, à bien des égards, différents des primates, en particulier dans le mode de reproduction: après une période de gestation relativement très courte, ils donnent naissance à des jeunes peu développés, et les soins maternels sont très limités: au cours du premier mois de la vie, le contact entre la mère et le jeune dure au total moins de deux heures! Les jeunes sont nourris, dans leur nid, tous les deux jours pendant cinq à dix minutes. La différence entre tupaïas et primates a d'autre part été confirmée notamment par des méthodes de comparaison biochimique, par exemple entre les séquences des acides aminés dans leurs protéines.

Or, affirment les spécialistes, la séparation des tupaïas a dû se produire il y a au moins 65 millions d'années, raison pour laquelle le matériel paléontologique disponible ne permet pas de retracer l'histoire évolutive de ces animaux.

De nombreuses questions continuent donc à attendre leur réponse. Mais malgré cela, un grand nombre d'auteurs excluent dès à présent les tupaïas du groupe des primates et leur réservent un ordre spécial (Scandentia), classé entre ceux des insectivores et des primates.

CENTRE DE LIQUIDATION

En vigueur du 8 septembre au 11 septembre ou jusqu'à épuisement de la marchandise

- MEUBLES**
Lits superposés. **249,98\$** ch.
Canapé-lit. Choix de couleurs: brun foncé, rouille ou sable. No 48300. **229,98\$** ch.
Mobilier de salon 3 morceaux. Comprend: canapé, fauteuil et tabouret. Valeur 509,98 \$ **299,98\$** l'ens.
Canapé-lit avec matelas Sears-O-Pedic pour support ferme. Recouvrement coton, résistant aux taches. Format: grand lit 2 places. Couleur: bourgogne. No 48296. Ord. 1 029,98 \$ **599,98\$** ch.
Tables de salon. Erable massif. **59,98\$** ch.
Buffet pour salle à manger. No 21304. Ord. 285 \$ **100\$** ch.
Vaisselier pour salle à manger ou Miroir huche pour chambre à coucher. **35\$** ch.
Bureau triple et panneau de chevet pour lit 1 place. Fini brun moyen. Ord. 299,98 \$ **199,96\$** ch.
Lot de panneaux de chevet pour lits 1 place ou lit 2 places. **10\$** ch.
Canapé-lit. Bourgogne ou beige. Ord. 799,98 \$ **649,98\$** ch.
- Dessus de coiffeuse moulé en imitation marbre. Ord. 109,98 \$ **89,98\$** ch.
Coiffeuse 20" blanche. Ord. 55 \$ **34,98\$** ch.
Foyer à insérer. Modèle fin de série. Ord. 349,98 \$ **269,98\$** ch.
Chauffe-eau Power Miser. 60 gal. Légèrement endommagés, vendus tels quels. Ord. 289,98 \$ **169,98\$** ch.
Rayon 42, Plomberie
- Remorque pour bateau. Ord. 619 \$ à 669 \$ **480\$ - 500\$** ch.
Assortiment de tentes fin de série. 9'x15', 9'x12', tente familiale, tente Sportsman, tente moustiquaire. Ord. 94,99 \$ à 349,99 \$ **75\$ à 250\$** ch.
Bicyclettes pour hommes, femmes, garçons, fillettes et enfants. Modèles fin de série. Ord. 79,99 \$ à 194,99 \$ **60\$ à 140\$** ch.

Rabais de 50% du prix ordinaire

Liquidation de tous nos meubles d'été en stock. Tables en séquoia, tables en aluminium, balancelles, chaises pliantes, fauteuils en séquoia ou tête-à-tête.

- EQUIPEMENT DE BUREAU ET SPORTS**
Choix de classeurs à deux ou quatre tiroirs. Format lettre ou format légal. Noir ou beige. Ord. 74,98 \$ à 219,98 \$ **50\$ à 140\$** ch.
Canot 16' en fibre de verre. No 25077. Ord. 490 \$ **350\$** ch.
Bateau d'aluminium 11'6". No 25240. Ord. 690 \$ **500\$** ch.
- QUINCAILLERIE**
Tondeuses électrique ou à essence. Ord. 159,99 \$ à 319,99 \$ **120\$ à 240\$** ch.
- CHAINES STERÉOS**
Chaine stéréo avec récepteur et tourne-disque incorporés. 2 enceintes acoustiques incluses. Ord. 199,98 \$ **99,98\$** ch.
Chaine stéréo avec récepteur AM/FM, tourne-disque semi-automatique et 2 enceintes acoustiques. Ord. 599,98 \$ **329,98\$** ch.
- MEUBLES POUR ENFANTS**
Mobilier pliant pour enfants. 2 chaises incluses. **24,98\$** ens.
- REVÈTEMENT DE SOL**
Tapis avec envers en caoutchouc. Facile à installer. Tons: brun, rose, rouge, orange, bleu. Ord. 10,99 \$ m2 **5,99\$** m2
- APPAREILS MÉNAGERS**
Choix de sècheuses, laveuses, lave-vaisselle, cuisinières et réfrigérateurs. Ord. 419,98 \$ à 1069,98 \$ **354,98\$ à 809,98\$** ch.
- LITERIE**
Couverture en laine pour lit une place ou lit deux places. Brun, beige, bleu, rouille ou jaune. **21,99\$ et 26,99\$** ch.
- TENTURE**
Coussins décoratifs. Couleurs variées. **3,99\$** ch.
- ACCESSOIRES MAISON-CUISINE**
Bar droit. Ord. 209,98 \$ **69,98\$** ch.
- MATÉRIAUX DE CONSTRUCTION**
Porte de patio 5'. Ord. 229,98 \$ **100\$** ch.

Les mentions 'Ord.' ou 'était' de Simpsons-Sears Limitée se rapportent à des prix Sears. Heures d'ouverture: 9h30 à 17h30 du lundi au mercredi, de 9h30 à 21h le jeudi et le vendredi, de 9h à 17h le samedi. Copyright Canada, 1982, Simpsons-Sears Limitée.

MAGASINAGE EN PERSONNE SEULEMENT

vous en avez pour votre argent...et plus

Le boom démographique a réduit à néant le progrès du tiers-monde

■ (AFP) — La production agricole mondiale a progressé à un rythme jamais connu au cours des trente dernières années mais le boom démographique général a quasiment réduit à néant ce progrès pour le tiers-monde, où l'Afrique et l'Asie du Sud-Est accentuent leur retard.

JEAN-LOUIS LEMARCHAND

Flambée du dollar et des taux d'intérêt intervenant après le deuxième « choc pétrolier », ces événements des dernières années qui ont frappé de plein fouet les économies des pays en développement ont masqué la stagnation de leur situation alimentaire.

Le rapport annuel 1982 sur le développement réalisé par la Banque mondiale vient illustrer cette évolution peu glorieuse: entre 0,3 et 0,4% de progression de la production agricole et alimentaire par habitant.

Si la production globale s'est accrue fortement avec près de 3% par an au cours des vingt dernières années, le taux d'accroissement de la population a également « atteint des sommets », soulignent les experts de la Banque mondiale.

Ce bilan présente un intérêt particulier car l'agriculture continue de constituer un élément vital pour les pays en développement. Près des deux tiers de la population, et spécialement dans les régions les plus défavorisées, vivent de l'agriculture. La consommation alimentaire, qui a atteint presque la saturation dans le monde industrialisé, devrait s'accroître au moins d'un tiers dans les dix ans à venir. Enfin, les produits agricoles représentent 30% des recettes d'exportation dans ces pays.

Asie du Sud-Est: les meilleurs résultats

Les meilleurs résultats ont été obtenus par l'Asie du Sud-Est avec une croissance de 1,4% par an de la production agricole lors de la décennie 70-80 contre 0,3% entre 1960 et 70. C'est dans cette zone que la « révolution verte », l'alliance de nouvelles semences, de l'irrigation et de l'extension des engrais, a connu ses plus belles applications.

En Inde où des variétés de blé à haut rendement avaient été introduites en 1966, en même temps qu'au Pakistan, la production survenues

Aux Philippines et en Indonésie, la « révolution verte » a permis une progression deux fois plus élevée que dans le reste du monde des rendements du riz avec une augmentation moyenne de 3% par an contre 1,6%.

sur les plants ont pu être soignées et l'Inde a pu devenir autosuffisante à la fin des années 70 grâce à une récolte de quelque 33 millions de tonnes.

Ces résultats, spectaculaires pour les agronomes, ont seulement permis une dégradation de la situation alimentaire de cette région de l'Asie du Sud-Est. Par habitant, en effet, au cours de la décennie écoulée, la production n'a pas dépassé « la croissance zéro ». On voit ainsi la conséquence directe des taux d'accroissement démographique rapide.

L'Afrique, l'éternel parent pauvre

Dans ce tableau d'ensemble du tiers-monde, l'Afrique fait figure d'une nouvelle fois de parent pauvre. La production agricole s'est fortement ralentie avec une croissance deux fois moins rapide au cours de la décennie 70-80 qu'entre 1960 et 1970 (1,3% par an contre 2,7%). Résultat pour les Africains: la production par habitant a baissé de 1,4% par an entre 1970 et 1980 contre une progression de 0,3% pour l'ensemble des pays en développement et 0,4% pour le monde entier.

En Afrique, écrit la Banque mondiale, « on est en train de perdre la bataille. Il faut donc accélérer le rythme de l'innovation biologique, créer le climat politique et fournir les ressources complémentaires sans lesquels les nouvelles techniques ne permettront pas d'accroître la production ni les revenus, tout en freinant l'accroissement rapide de la population ».

Cette stagnation et même ce déclin de la production agricole en Afrique sont « extrêmement inquiétants », estime Elliott Berg, le professeur américain qui avait rédigé en 1981 un rapport sur la zone sud-saharienne. Pour faire face à une consommation en flèche à cause de la démographie galopante, les pays africains ont accru ces vingt dernières années d'environ 9% par an leurs importations de blé et de riz.

Les échecs de l'agriculture africaine, selon Elliott Berg, ne peuvent être attribués à un manque de cré-

ditions — les dons des pays industrialisés et les fonds des gouvernements africains ont dépassé cinq milliards de dollars entre 1973 et 1980 — mais à l'inadaptation des programmes agricoles.

Au lendemain de la publication du rapport de la Banque mondiale, le Conseil mondial de l'alimentation reprenait son avertissement à l'in-

tention des pays en développement (PVD). La dépendance des PVD à l'égard de quelques pays riches s'est accrue « dans de dangereuses proportions », a déclaré le ministre de l'Agriculture des Philippines, M. Arturo Tanco, actuel président de ce Conseil.

Plutôt que de compter sur l'aide des pays industrialisés, appelée à stagner si ce

n'est à décroître en raison de la récession, les pays du tiers-monde sont ainsi appelés à prendre leurs responsabilités dans le domaine agricole et alimentaire. M. Tanco a invité fermement les pays en développement à mettre en place un programme d'action de secours alimentaire d'urgence et de stabilisation de leurs approvisionnements.

Quatre femmes ont conquis le fleuve Yukon en canot

■ DALLAS (UPI) — Quatre Américaines du Texas viennent tout juste de descendre le fleuve Yukon en canot. Les problèmes: les moustiques, la boue qui colle à tout l'équipement et la fuite devant des balles perdues que tirent les trappeurs du coin.

Elles ont pour nom Johnson, Edens, Hammett et Sherrod. Deux sont à l'emploi des Ressources naturelles du Texas, les deux autres travaillent dans le monde médical. Elles sont toutes dans la quar-

taine. Quand elles auront compilé leurs notes et que leur périple aura été authentifié par des témoins du Yukon, elle tenteront de faire inscrire leurs noms dans le Guinness comme ayant été les premières femmes à avoir descendu le fleuve Yukon, ce que seulement cent hommes ont réussi: 2 000 milles avec deux canots de 17 pieds, chacun chargé de 500 livres de victuailles.

Elles ont consommé de la nourriture déshydratée, du saumon, de l'ours et de l'ori-

gnal. Elles ont refusé cependant la crème glacée esquimaude à base de poisson, d'huile et de graisse de phoque. Elles ont connu des températures de 90 et de 35 degrés fahrenheit.

L'un des problèmes majeurs: le séchage des vêtements et le papier de toilette. Quand il faisait beau, pas de problème, mais quand il a plu pendant deux semaines... Le dépaysement a souvent été total. Elles ont été bien reçues partout. Certains villages avaient l'électricité et

pas d'eau courante dans les maisons. Presque tous les villages ont leurs aéroports et certains reçoivent le courrier deux fois par jour.

À quelques reprises, elle ont dû se réfugier sur les bords du fleuve parce que des trappeurs tiraient du fusil d'une rive à l'autre. C'est un sport national au Yukon surtout quand l'alcool coule. Les moustiques les ont inquiétées mais moins que les ours le long de cette rivière gorgée de saumons.

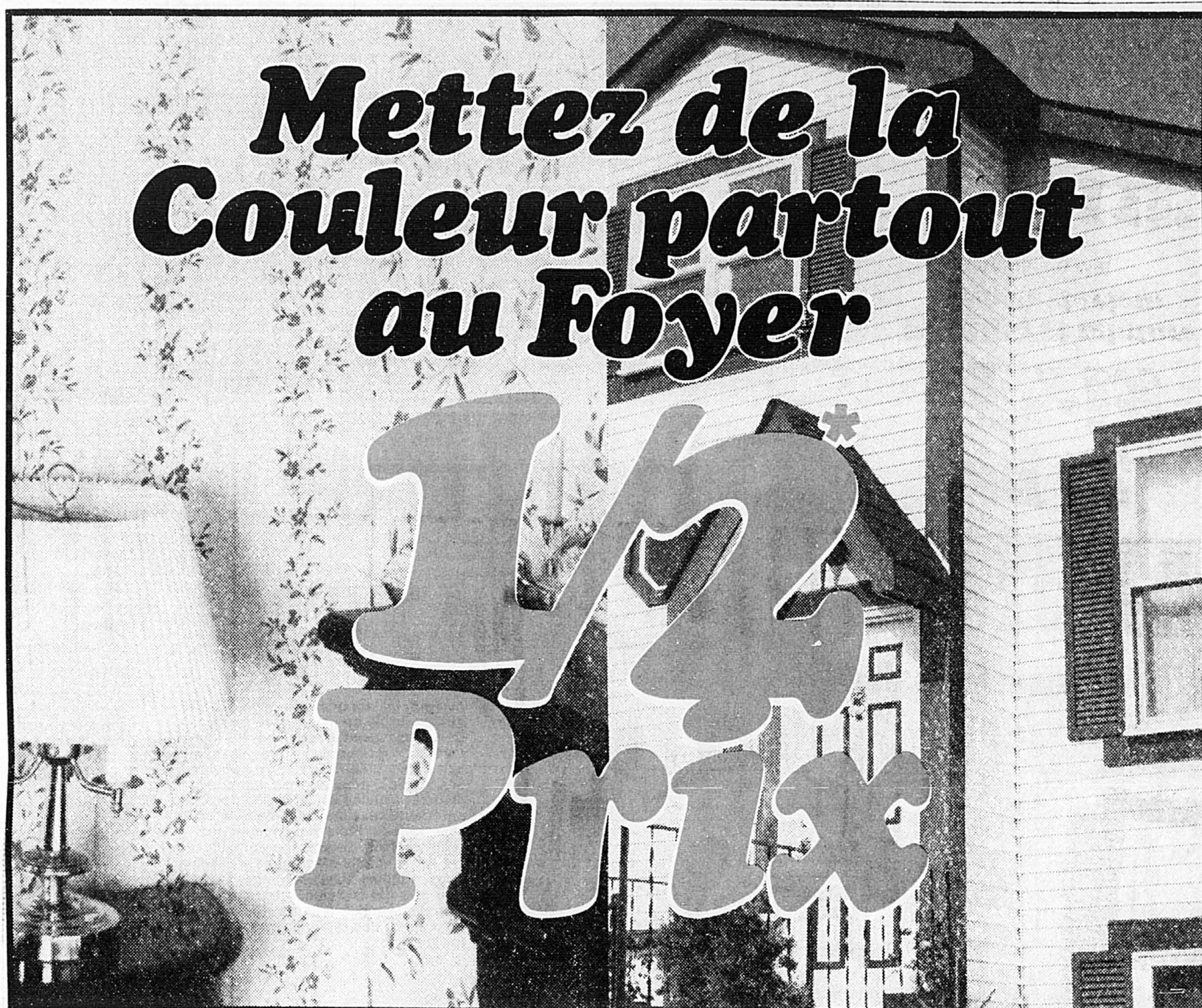

Mettez de la Couleur partout au Foyer

1/2* Prix

1/2* Prix

Peinture au latex pour l'intérieur

Latex Mat D'Intérieurs Pour Murs et Plafonds

Garanti en 2 points
• Couvre en une couche • Couleur bon teint • Recommandé pour les surfaces où on désire un fini mat. Sèche en 30 minutes. Offerte en 16 couleurs.

988 4 litre

Prix courant de la Couleur au Foyer 14.98
*Prix de détail comparable 20.62

Latex semi-lustré pour l'intérieur

Garanti en 4 points
• Couvre en une couche • Couleur bon teint • Résiste aux taches • Lavable • Offert en certaines de couleurs.

1188 4 litre

Prix courant de la Couleur au Foyer 19.98
*Prix de détail comparable 23.99

1/2* Prix

Papier peint en stock

Des milliers de rouleaux, des centaines de motifs pour salon, chambre... pour toutes les pièces de votre foyer.

* Achetez tout ce dont vous avez besoin pour décorer à La Couleur au Foyer et payez seulement la moitié de ce que vous payeriez ailleurs.

| Recouvrements muraux Ultima | Prix de détail recommandé par le fabricant | Prix courant de la Couleur au Foyer | Prix de solde |
|---|--|-------------------------------------|---------------|
| Encollé, recouvert de vinyle, récurable, décollable. | 9.98-10.98 | 5.99-7.99 | 2.99-4.99 |
| Encollé, vinyle pur, récurable, entièrement décollable à sec. | 16.99-19.98 | 10.99-13.95 | 8.49 |

* Il s'agit ici du prix courant moyen de produits compétitifs de qualité comparable. Vous pouvez économiser la différence. Tout produit la Couleur au Foyer est accompagné de la garantie de qualité de la Couleur au Foyer.

1/2* Prix

Peinture et teinture pour l'extérieur

Latex Acrylique Mat Pour l'extérieur

Durabilité garantie sans. Latex garanti en 6 points. Résiste au cloquage, au fendillement et à la moisissure.

1188 4 litre

Prix courant de la Couleur au Foyer 19.98
*Prix de détail comparable 24.09

Teinture Latex d'extérieur

Première qualité. Nettoyage facile à l'eau et au savon. Teinture opaque à faible éclat.

De plus, Teinture à l'huile pour l'extérieur **588** 4 litre

988 4 litre

Prix courant de la Couleur au Foyer 17.98
*Prix de détail comparable 20.84

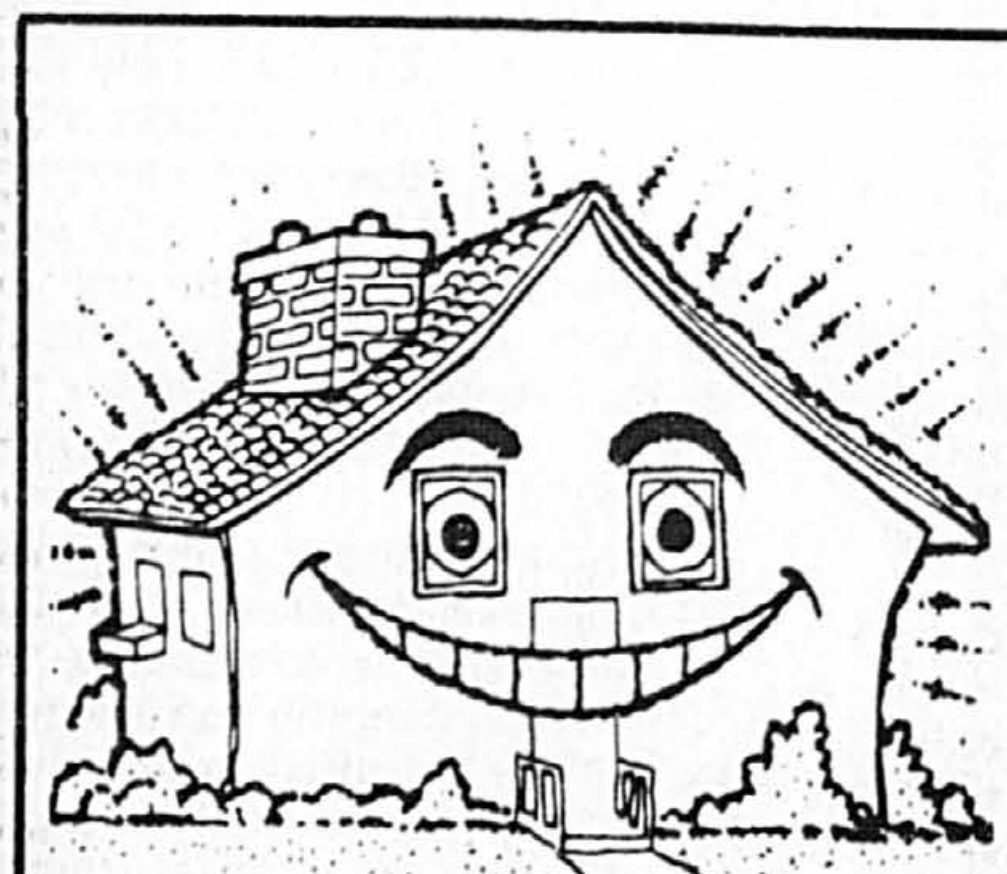

VOTRE AFFAIRE

EST DANS LES

ANNONCES CLASSÉES

285-7111

Économisez **30%**

Commandes de papiers peints Sunworthy des catalogues

Économisez 25% du prix suggéré par le fabricant pour tous les motifs du catalogue des papiers peints Vymura (sauf les tissus).

Économisez **25%**

Commandes de papiers peints Vymura des catalogues

Économisez 25% du prix suggéré par le fabricant pour tous les motifs du catalogue des papiers peints Vymura (sauf les tissus).

Peut n'être pas offerte dans tous les magasins.

Économisez **30%**

Liquidation automnale de peinture et teinture pour l'extérieur.

Économisez 30% du bas prix de tous les jours de la Couleur au Foyer pour toute peinture ou teinture pour l'extérieur.

Nouveau papier peint à motifs 'vidéo'!

En première au Canada, à la Couleur au Foyer

'Video Walls', une collection de papiers peints mettant en vedette vos principaux personnages électroniques. Prix courant de la Couleur au Foyer ... 7.99 le rouleau simple

La Couleur au Foyer

Le solde prend fin le samedi 25 septembre 1982.

2496, chemin Chambly Longueuil 677-3220

3415, boul. Taschereau Saint-Hubert 676-5511

2971, boul. St-Charles Kirkland 695-1349

4811, boul. des Sources Pierrefonds 683-2323

3915, boul. Samson Chomedey 682-1981