Publié par Le SYNDICAT D'OEUVRES SOCIALES LIMITEE. Bureaux: Angle des rues Georges et Dalhousie, Ottawa, Ont. TELEPHONES: Services du jour: Rideau 514.—Service de nuit. Administration: Rideau 514.— Nouvellistes: Rideau 515.—Association d'Education: Rideau 516.

LE DROIT

"L'AVENIR EST A CEUX QUI LUTTENT"

ABONNEMENTS
Quotidien
Canada . . . . . $ 5.00
Ottawa, par poste 6.00
Etats-Unis 7.00
Union Postale 10.00
Hebdomadaire
Canada $2.00
Etats-Unis et Union Postale 3.00

11ème Année No 232 — OTTAWA, LUNDI, LE 8 OCTOBRE, 1923 — Deux sous le numéro

L'ANGLETERRE REFUSA DE REMETTRE LA DETTE FRANCAISE POUR RESOUDRE LE PROBLEME DE LA REPARATION

Le monde à vol d'oiseau

ON DECOUVRE UN CIMETIERE GAULOIS

PARIS, 8. — Au cours de travaux de déblaiement effectués à Cette, au bord de l'étang de Thau, on a découvert plusieurs sarcophages formés de dalles de pierre brute.

Des tuiles d'argile disposées aux angles empêchaient les infiltrations d'eaux. Les ossements étaient intacts. On se croit en présence d'un cimetière gaulois. Une tribu de pêcheurs se trouvait installée au bord de l'élang de Thau au 1er siècle de notre ère.

160 MILLIONS AU FOND DE LA MER

PARIS, 8. — En mai 1922, à la suite de sa collision avec le vapeur français "Seine", le paquebot anglais "Egypt" coulait au large d'Ouessant. Il portait dans ses flancs une cargaison d'or qui, au change actuel, est évaluée à 800 millions de francs (160,000,000 de dollars).

Une entreprise suédoise, commandée par le capitaine Malinbourg, vient, après de longues et minutieuses opérations de dragage, de découvrir la coque de l'"Egypt", qui git par 60 brasses de profondeurs à environ 6 milles de l'endroit du naufrage.

On va tenter le sauvetage de cette riche cargaison.

ON ABOLIT LA TAXE FAMILIALE

ROME, 8. — Le gouvernement italien vient d'abolir la taxe de succession familiale.

Cette mesure vise d'abord à renforcer l'institution de la famille, à laquelle est liée de façon indissoluble l'unité morale de la nation.

Elle a, d'autre part, pour objet de supprimer l'injuste différence de traitement existant jusqu'ici entre les successions de biens immobiliers, taxables dans tous les cas, et les successions de biens immobiliers, qui échappent en grande partie au contrôle fiscal; par suite, d'encourager l'épargne et la petite propriété; d'accomplir un acte de justice nationale à l'égard des provinces Méridionales dans lesquelles la propriété rurale l'emporte sur les biens mobiliers, et à l'amélioration économique que desquelles contribuera la nouvelle réforme.

L'ACADEMIE RECONNAIT "JOURNALISME"

PARIS, 8. — Le Dictionnaire de l'Académie française, avance allègrement vers la onzième lettre de l'alphabet.

On en finira sous peu avec la lettre J, car on s'est arrêté à la dernière séance au mot juge, après avoir admis journalisme, qui ne figurait pas dans la dernière édition, puis revu et classé les mots journée, jouvence, jouvenceau, jovial, joyau, jubilation, etc.

On attend la rentrée d'octobre pour fixer les dates de réceptions des derniers élus.

Quant aux élections des successeurs de Jean Aicard, Alfred Capus, Ribot, Frédéric Masson, de Freycinet et Pierre Loti, on en discutera sous peu les dates.

Le "Daily Express" de Londres, publie à ce sujet une lettre révélatrice de Lloyd George en 1920— L'Angleterre ne veut pas perdre un sou — Négociations avec les Etats-Unis.

AUX DEPENS DE LA FRANCE

LONDRES, 6. — La publication d'une lettre de Lloyd George, qu'on n'avait pu lire nulle part avant aujourd'hui, et qui traite de la question des dettes interalliées, a éveillé beaucoup d'intérêt en Angleterre. Cette lecture, publiée par le "Sunday Express" d'hier, a été écrite par Lloyd George en date du 5 août 1920, alors qu'il était premier ministre d'Angleterre. Il l'adressait à Woodrow Wilson, alors président des Etats-Unis. L'"Express" laisse clairement entendre que la France sera disposé à faire beaucoup en faveur de la diminution des réparations allemandes envers elle si l'Angleterre et les Etats-Unis diminuent la dette française qui leur est due.

Ce qui laisserait supposer que les Etats-Unis seraient disposés à cet arrangement c'est qu'alors Austen Chamberlain, chancelier de l'échiquier, et Albert Rathbine, représentant le ministère du trésor des Etats-Unis, ont consenti d'abandonner des négociations tendant à obtenir le paiement séparé de la dette anglaise aux Etats-Unis.

LA LETTRE

Voici quelques tranches de la lettre de Lloyd George au président des Etats-Unis, telles que données par le "Sunday Express". "Les gouvernements de France et d'Angleterre sont à discuter depuis quatre mois à peu près la question de donner des chiffres exacts et

Suite à la page 5 col. 4me

LES DOMINIONS ET LE PROBLÈME DE L'OCCUPATION

La conférence impériale aborde aujourd'hui cette épineuse question. Que feront les colonies?

LA COLONISATION

De la Presse Associée

LONDRES, 8 —La conférence impériale a abordé aujourd'hui l'épineuse question des réparations qui a divisé les alliés. Le fonds du débat sera le discours de Lord Curzon qui a exposé la politique anglaise à une séance antérieure.

L'opinion en Angleterre voudrait que les dominions soient solidaires de l'Angleterre. Le "Daily Telegraph" dit que les premiers ministres coloniaux sont actuellement à Londres à définir la politique extérieure de l'Empire sur cette question.

On présente plusieurs alternatives:

1—Un mémoire commun des dominions exprimant la politique qu'ils préconisent.

2—L'expression de l'opinion coloniale par l'intermédiaire des représentants coloniaux à la conférence interpellée. On croit ici que le premire ministre Baldwin attend que les dominions se soient prononcés avant d'adopter une politique définitive.

M. KING

LONDRES, 8 — Le premier ministre Mackenzie King, parlant à l'exposition de l'empire britannique a développé l'idée que les expositions devraient représenter l'empire en miniature.

Suite à la 5ième col. 2

L'AUSTRALIE EST CONTRE LA PROHIBITION

Presse Canadienne, via Reuter

BRISBANE, Queensland, 8. —Le résultat des votes sur la liqueur donnera, croit-on, une forte majorité contre la prohibition. Les chiffres obtenus jusqu'ici sont les suivants: 12,690 pour la vente de la liqueur sous la direction de l'Etat; 108,468 pour la prohibition et 169,536 en faveur de la continuation du système actuel de licences.

LE CANAL LACHINE A ETE ROUVERT HIER

Presse Canadienne

MONTREAL, 8 —La navigation sur le canal Lachine après avoir été bloquée pendant trois jours et demi, a repris hier alors que les ingénieurs ont réussi à enlever partiellement l'épave du pont St-Pierre sur la rive sud. Le canal a encore été fermé temporairement hier soir en cas que quelques vaisseaux frappât le bout du pont qui émerge encore de l'eau. Durant le jour, 30 bateaux ont remonté et descendu le canal. Le pont s'est brisé vers midi mercredi dernier, alors qu'une pesanteur de 900 tonnes employée pour lever et abaisser le pont s'est effondré tout à coup.

OU EST ALLE LE KRONPRINTZ?

AMSTERDAM, 8.—L'ex-prince héritier d'Allemagne a quitté ces jours derniers l'île de Wirengen où il était exilé pour un endroit encore inconnu. Un courrier est arrivé lundi dans l'île. Il arrivait de Munich et il portait probablement des nouvelles au sujet du mouvement nationaliste de Bavière.

LES NEGOCIATIONS DANS LA RUHR

PARIS, 8.—On rapporte aux Affaires Etrangères que des négociations se poursuivent entre les représentants des groupes industriels et les autorités franco-belges dans la Ruhr pour assurer la reprise du travail dans la région occupée et la livraison des marchandises.

LA REPUBLIQUE RHENANE SERA PROCLAMEE AVANT TROIS MOIS

Prédiction du chef des séparatistes — Berlin semble impuissant à étouffer le mouvement séparatiste—Le cabinet allemand est fort agité.

LES ROYALISTES FONT UN MAUVAIS PARTI A L'EX-MINISTRE MALVY

CASBES, France, 8 — Louis J. Malvy, ancien ministre de l'Intérieur, s'est rendu au village de Creysse hier pour présider l'inauguration d'un monument aux soldats, cérémonie qui a particulièrement touché les jeunes partisans de Léon Daudet qui ont essayé d'empêcher cet événement d'avoir lieu. On a tiré plusieurs balles mais aucune n'a porté.

Les hommes de police ont arrêté quatre royalistes et on a invité les autres à se disperser. M. Malvy d'abord très surrexcité, a pu recouvrer ses sens suffisamment pour annoncer quelques minutes plus tard, à un banquet, qu'il serait candidat aux prochaines élections du parlement.

STRESEMANN

DUSSELDORF, 8. — Herr Matthes, leader des séparatistes, assure que la république rhénane, comprenant les territoires allemands les plus riches en mines de toutes sortes et en industries variées, serait un fait accompli vers Noël. Cette déclaration a été faite au représentant du service international de nouvelles, dans des circonstances assez dramatiques, et près d'une table de café.

"Ecoute-moi avant de me poser des questions, disait Matthes; assieds-toi près de moi. Parle bas. Surveille tous ceux qui entrent ici. Dis-moi si quelqu'un fait un pas vers moi. Si les balles pleuvent, jette-toi sous la table et adresse-moi tes questions."

Puis le leader de continuer: "La république rhénane sera un événement accompli vers Noël. Tout est prêt actuellement. Il y aura un gouvernement provisoire de dix personnes dont deux auront pouvoirs exécutifs. Les frontières s'étendront des frontières danoises jusqu'au palatinat bavarois au sud. La population totale sera de 15,000,000 d'âmes, presque le quart de toute la population allemande.

"Nous feront nos exportations par voies de Hollande et de Belgique et non de Hambourg et Bremen. L'administration sera entièrement à la discrétion des habitants du Rhin. Ni les Prussiens ni les Français auront leur mot à dire dans cette affaire."

LA REPUBLIQUE RHENANE

PARIS, 8. — Une dépêche de Mayence au "Journal" de Paris annonce que les séparatistes ont l'intention de proclamer aussitôt qu'ils le pourront la république rhénane. La proclamation se ferait en même temps dans toutes les villes de la rive gauche du Rhin et des territoires de la Ruhr. Comme les séparatistes ont mis beaucoup de précaution et de prudence dans l'élaboration de leurs plans et comme ils prennent toutes les mesures imaginables pour éviter quelque effusion de sang on croit qu'ils réussiront dans leur projet.

CONTRE-MESURES

LONDRES, 8. — Les mesures d'urgence prises par le Dr von Kahr dans la Bavière ont occasionné des contre-mesures de la part des communistes du Thuringe et de Saxonie, états allemands. Les premiers ministres de ces deux états parlent de former une coalition des états du centre de l'Allemagne pour s'opposer au fascisme allemand de la Bavière. Dans certains endroits même on a déjà désigné de nou-

Suite à la 5ième col. 2

GREVE DES ARRIMEURS AU P. DE VANCOUVER

Presse Canadienne

VANCOUVER, 8 — On regarde comme imminente une grève des arrimeurs en Colombie Anglaise, dans le port de Vancouver et les ports de déchargement de bois le long de la rivière Fraser. A une assemblée qui a été tenue hier soir par les organisés, il a été décidé qu'une grève serait déclarée si les bourgeois ne se rendaient pas aujourd'hui à leurs demandes. Un comité d'arrimeurs doit avoir aujourd'hui une conférence avec les bourgeois pour discuter les demandes des employés.

L'assemblée d'hier soir a été tenue à huis-clos et aucune déclaration n'a été faite par l'union. On croit cependant que l'une des demandes des hommes est la restauration de cinq centins le mille pieds sous forme de boni pour le chargement du bois, boni qui a été en vigueur entre 1910 et 1920 et qui a été enlevé par les bourgeois.

M. SQUIRES SOUS-MINISTRE

TORONTO, 8. — M. W. A. MacLean a donné sa démission comme sous-ministre des travaux publics et des chemins d'Ontario. M. S. L. Squires, ex-président de l'association des bons chemins d'Ontario, a été nommé pour le remplacer.

SIR LOMER A LONDRES

LONDRES, 8. — Sir Lomer et Lady Gouin sont de retour de Genève, où Sir Lomer a représenté le Canada à la Société des Nations. Ils sont arrivés tous deux à Londres.

L'EUROPE NE DOIT PAS IGNORER MUSSOLINI

Il est le plus grand nationaliste de l'Europe, écrit David Church de l'agence internationale de nouvelles — Mussolini a défié la Société des Nations.

LA FRANCE

Spécial au "Droit"

LONDRES, 8.— Mussolini a évolué et le monde doit compter avec lui, et l'évolution de Mussolini n'est pas celle d'un individu mais celle d'une nation.

Il représente la jeune Italie, celle qui demande d'être reconnue du monde.

Mussolini a gagné son premier engagement avec les puissances européennes, et sa victoire a été saluée comme une grande action par le peuple de sa nation pendant qu'elle a causé le plus grand désappointement à Downing Street et au Quai d'Orsay. La victoire de Mussolini fait présager des troubles pour l'avenir. Cet homme, qui a défié la Société des Nations, est un homme dont il faut prendre garde.

Le premier ministre d'Italie passe aujourd'hui pour le plus grand nationaliste d'Europe, et jusqu'ici le nationalisme a été un actif considérable réservé aux grandes puissances. Cette nouvelle assertion de nationalisme peut amener des troubles, si elle est ignorée, et les diplomates européens ne l'ignorent pas.

LA FRANCE

La France ne peut prendre sur elle d'ignorer Mussolini et la jeune Italie, car la France a des intérêts qui sont intimement liés aux intérêts italiens. La Grande Bretagne non plus ne peut ignorer Mussolini, car elle a grandement besoin de son appui dans les conseils alliés, où elle est plus ou moins opposée à la politique de la France et de la Belgique. De tout cela il résultera probablement un différend entre la France et la Grande Bretagne pour gagner et conserver les bonnes grâces de Mussolini.

Les agissements de Mussolini ont ébranlé l'Europe, qui n'était pas habituée à d'aussi fortes déclarations de pouvoir, si ce n'est de la part de plus grandes nations, et les plus grandes nations désapprouvent l'attitude de l'Italie de ce qu'elle prend des mesures qu'elles avaient regardées jusqu'ici comme leurs propres prérogatives.

Que l'attitude vigoureuse prise par Mussolini soit sage ou non voilà ce qu'on ne peut déterminer, mais il n'en est pas moins vrai que Mussolini a cimenté son appui parmi les gens de sa propre nation. A partir de maintenant, les grandes puissances devront compter avec Mussolini et la jeune Italie. La pillule est amère, mais elle sera sans doute avalée.

ON A ENREGISTRE UNE AUTRE SECOUSSE

WASHINGTON, 8. — Des secousses sismiques indiquant un fort tremblement de terre à environ 5,000 milles de Washington, ont été enregistrées samedi soir et hier matin par le sismographe de l'université de Georgetown. Le Père Tondorf, directeur de l'observatoire, a été incapable de désigner le lieu approximatif du tremblement, mais il a déclaré qu'il s'était produit quelque part à l'ouest de Washington dans le Pacifique. Les secousses se sont produites pendant deux heures.

A LONDRES

LONDRES, 8. — Un tremblement de terre a été enregistré par le sismographe West Bromwich hier matin. Le centre de la perturbation a été estimée à environ 5,000 milles de distance, dans une direction inconnue.

LE "KIWANIS" RÉCLAME UN CANADA-UNI

M. George Ross de Toronto cite les Kiwaniens de Québec en exemple. Sir Charles Fitzpatrick, prononce son dernier discours de lt-gouverneur.

LE CONGRES

QUEBEC, 8. — La convention des clubs Kiwanis du district Ontario-Québec, ouverte vendredi matin, par un discours de Son Honneur le maire Samson et continuée dans la journée par un lunch et des séances d'étude et d'un banquet où l'hôte d'honneur était Son Excellence le très honorable Sir Charles Fitzpatrick, lieutenant-gouverneur de la province. Sir Charles a fait son discours d'adieu comme lieutenant-gouverneur. Il n'a voulu laisser passer cette occasion unique sans faire un bel éloge des Canadiens-français qu'au point de vue de tolérance il a cités comme exemple aux autres races du Dominion.

M. George Ross, ex-président du Kiwanis International et trésorier de la ville de Toronto, a déclaré: "Je crois que le Kiwanis est l'une de ces organisations destinées à faire avancer à grands pas la cause de l'harmonie entre races dans notre beau pays. Le principe est de servir. Nous nous dévouons dans l'intérêt de nos frères, à quelque nation qu'ils appartiennent dans notre pays. Il faut que notre patrie soit unie. Le sol, le voisinage, les lois font de nous un tout bien distinct. Allons-nous combattre ces grandes idées et nous dresser frère contre frère? non. Si cette convention, comme je l'espère, fait faire un pas de plus à la cause de la bonne harmonie entre les deux grandes races du Canada, elle aura accompli un bien dont la remercieront nos arrières petits-enfants."

CONTRE L'IMMIGRATION

Au cours de ses remarques Sir Charles Fitzpatrick demanda à ses auditeurs si le Canada doit être le vestibule des Etats-Unis, puisque sur trois immigrants qui viennent au Canada un seul y établit son séjour. L'auditoir lui répondit: "Non".

ELECTIONS

Samedi soir le Kiwanis a fait ses élections qui a donné le résultat suivant:

Gouverneur régional: C. Tanguay (Québec); lieut-gouverneur, G. A. Reanny (Kitchener); B. Hallady (Toronto); J. Woodruff, (Pembroke); J. Savoy, (St-Jean, Qué.).

L'assistance se composait de plus de 500 convives. Pendant le banquet il y eut chant et vaudeville par des Kiwanis et par M. Harry Whitefield Laite, premier baryton de l'opéra de Chicago.

Dans son discours, Sir Charles Fitzpatrick évoqua les "whispers of death" du journal de Montréal: "Les souffles de mort", dit-il, "se sont transformés ici ce soir, en sourire de vie. Nous sommes tous confiants en l'avenir du Canada. D'ailleurs, une contrée qui a été enfantée dans la misère, les larmes et le sang, ne peut périr. Unissons-nous, faisons en sorte que nos efforts ne se perdent pas au milieu de l'apathie des autres et nous réussirons à faire du Canada l'un des plus grands pays du monde."

M. L. GEORGE NE PARLERA PAS ICI

SA SANTE NE LUI PERMET PAS DE PARLER AUSSI SOUVENT QU'IL LE PROJETAIT. — UN DISCOURS A TORONTO SEULEMENT.

MONTREAL, 8. — Lloyd George ne pourra pas prononcer tous les discours que comportait son itinéraire. Ses médecins disent que sa santé ne lui permettra pas de parler aussi souvent qu'il projetait de le faire. De sorte qu'au lieu de partir de Montréal à temps pour prononcer son discours au Russell, mardi après-midi, il partira dans l'après-midi et n'arrivera à Ottawa que dans la soirée. Dans la Capitale il sera l'hôte du gouvernement canadien et repartira à une heure et demie du matin pour Toronto.

A Toronto, Lloyd George ne prononcera qu'un discours. Ce sera au Massey Hall à trois heures et demie, mercredi après-midi.

Il n'ira pas à St-Catherine ni à Hamilton il se rendra directement à Winnipeg. De là il se rendra à Minneapolis.

A MONTREAL

MONTREAL, 8. — En arrivant à Montréal Lloyd George a pris le déjeuner au Mont Royal avec le maire Médéric Martin, et à onze heures il a assisté au service de l'église Baptiste. A midi et demi il était l'hôte de la société galloise et a lunché avec le sénateur Casgrain. Enfin, dans la soirée, il était l'hôte de Lord et Lady Atholstan.

L'ex-premier ministre anglais est arrivé à la gare Bonaventure à neuf heures et 20. Une foule de partisans de Lloyd George sont allés l'acclamer à son arrivée.

Il a été reçu par le maire Martin, Sir Arthur Currie, Lord Atholstan, Lord Shaughnessy, Sir Frederic-Williams Taylor, J. W. Ross, président de la Chambre de Commerce, l'hon. Walter Mitchell, les sénateurs Casgrain, Foster et Webster, les brigadiers-généraux Dods, Armstrong et McCuaig, l'hon. C. C. Ballantyne, Sir Charles Gordon, le colonel Meighen, Grant Hall, Pierre Bélanger, et plusieurs autres.

L'ex-premier ministre a fait un bref discours en réponse aux acclamations de la foule. Il a dit qu'il vient au Canada comme ex-premier ministre de l'Angleterre pour remercier les Canadiens de la part qu'ils ont prise à la guerre de 1914.

TORONTO, 8.—Le Dr Graham médecin de M. H. J. Daly, président de la Home Bank, a déclaré hier que son patient prenait beaucoup de mieux. M. Daly ne pourra pas cependant, de l'avis de son médecin, retourner à Toronto d'ici deux mois au moins.

L'HON. LAPOINTE À VANCOUVER

IL PREDIT UNE ERE DE PROSPERITE POUR LA COTE DU PACIFIQUE.— "LE CANADA EST DESTINE, DIT-IL, A DEVENIR L'UN DES PLUS GRANDS PAYS DU MONDE."

De la Presse Canadienne

VANCOUVER, 8.— Dans un discours qu'il a prononcé ici aujourd'hui, lors de l'inauguration de la nouvelle jetée Ballantyne dans le havre de Vancouver, l'honorable Ernest Lapointe, ministre de la marine et des pêcheries, a prédit le développement rapide des ports de la côte du Pacifique. Les circonstances, dit-il, précipiteront l'évolution naturelle et le progrès des ports canadiens de cette côte, tout comme le développement des ports de l'Atlantique a suivi de près l'épanchement du commerce. Messieurs, j'ai la ferme conviction que la construction de cette jetée et de l'élévateur actuellement en voie de construction n'est que le premier pas vers une ère de facilités terminales pour le port de Vancouver. L'ouverture du canal de Panama a tracé une route pour le transport du grain, laquelle devrait empêcher toute congestion sur les Grands Lacs et les ports du St-Laurent.

"Ce qu'a été la Méditerrannée, ce qu'est aujourd'hui l'Atlantique, l'océan Pacifique le sera à une date postérieure.

"Les circonstances ont amené le développement économique de la côte de l'Atlantique avant celle du Pacifique. Les circonstances actuelles demandent maintenant le développement rapide de la côte du Pacifique. Cette partie ouest du pays tiendra une des places les plus importantes dans le grand avenir du Canada.

"En 1915, au cours de l'année fiscale qui s'est terminée le 31 mars, les exportations canadiennes via le port de Vancouver ont représenté une valeur de $14,113,498. Durant l'année qui s'est terminée le 31 mars 1920, nos exportations par Vancouver ont été portées à $37,647,450. Durant la même période de cette année, les exportations ont été de $61,718,505.

"Le Canada est destiné à devenir l'un des plus grands pays du monde, mais pour cela il ne doit pas y avoir deux ou trois pays séparés mais un seul."

UN VOL DE $5000 DE BIJOUX A NEW-YORK

NEW-YORK, 8 — Trois hommes armés ont attaqué ce matin le gérant de nuit et plusieurs autres employés de l'hôtel Ritz-Carlton et ont volé des bijoux et des pierres précieuse pour cinq mille dollars. Les employés de l'hôtel n'ont pas réussi à pincer les voleurs.

ILS PROVOQUENT LA PANIQUE POUR VOLER LES GENS

DES VOLEURS CRIENT AU TREMBLEMENT DE TERRE SUR LE MARCHE DE LONDRES ET PENDANT LA PANIQUE ILS PILLENT LES GENS.

(Presse Associée)

LONDRES, 8. — Des cris répétés de tremblement de terre sur un marché de rue encombré de l'est de Londres se sont fait entendre tout à coup hier. Une panique se produisit et un certain nombre de personnes furent foulées aux pieds, des centaines d'animaux en cage ont été tués et un grand nombre de marchandises diverses ont été détruites ou volées.

La scène du désastre a été la petite rue Solater. Les marchands locaux ont déclaré qu'une vente se faisait quand un groupe de gens firent irruption dans la foule et se mirent à crier: "Un tremblement de terre." La foule se mit alors à fuir en désordre avec les résultats dont il est parlé plus haut. Des centaines de serins et d'autres oiseaux, ainsi que des perroquets, des chats, des chiens et des poulets ont été écrasés.

D'après le "Daily Mail", soixante personnes ont été blessées, dont une douzaine transportées à l'hôpital. Deux mille oiseaux de cage ont été tués ou se sont échappés; cent chiens et chats et une grande quantité de poules se sont fait tuer.

La terreur de la foule s'est accrue par l'explosion de bouteilles de gazoline. Les marchands disent que toute cette affaire a été organisée par une troupe de voleurs. Tout semble avoir été pillé durant la panique.

L'ABBE A. MURRAY EST CHANCELIER DU DIOCESE DE REGINA

TORONTO, 8.— L'abbé Athol Murray, premier vicaire de l'église St-Jean (catholique) vient d'être nommé chancelier du diocèse de Régina. Il partait hier soir pour l'ouest. L'abbé Murray, avant d'étudier pour arriver à la prêtrise, était journaliste à Toronto. Il a fait ses études classique au séminaire St-Hyacinthe, Qué. puis ses études théologiques à Antigonish, à St-Michael et au grand séminaire de Montréal.

Puis il est allé remplir les fonctions de vicaire à Penetanguischene où il a organisé les belles fêtes du tricentenaire de l'arrivée de Champlain et des missionnaires jésuites dans la province d'Ontario.

POUR SAUVER LA FRANCE

REMARQUABLES PAROLES DE S. EM. LE CARD. DUBOIS

Cette oeuvre est urgente. Il s'agit de réaliser chez nous, dans le sens catholique, des restaurations nécessaires. L'esprit public est faussé par trop d'ignorance et d'erreur: aidez à dissiper les ténèbres, à faire briller la vérité. Trop souvent les lettres françaises se dissipent en d'insignifiantes fantaisies, ou se prostituent, hélas! au service des passions: vous avez, vous, le respect des âmes; par amour pour elles, nourrissez-les de vraie doctrine, n'écrivez rien qui les abaisse, travaillez à les élever . . . Défendez la culture vraiment française qui s'alimente aux lettres grecques et latines, à ces humanités décriées et combattues avec des arguments souvent plus politiques que littéraires, et qui demeurent la nécessaire sauvegarde de notre génie national . . . Rappelez, sans vous lasser jamais, les principes sur lesquels repose la famille, cellule vivante de la patrie; soutenez, par vos écrits, les bases essentielles d'un état social civilisé, incapable de substituer sans le respect mutuel de tous les droits . . . Soyez les apôtres, et au besoin, les vengeurs de toute liberté orientée vers le bien; dans le conflit actuel des opinions, réclamez avec instance, avec persévérance, le droit pour les catholiques de vivre pleinement leur foi . . . Montrez-vous toujours et partout les champions de la morale chrétienne; les consciences, aujourd'hui faussées par tant de sophismes, ont besoin de retrouver leur équilibre et leur droite direction: à vous, Messieurs, de travailler à cette œuvre de salut.

Voilà, amis du "Droit", les conseils de sagesse que donnait à la 111ème Semaine des Ecrivains catholiques un prince de l'Eglise, S. Em. le cardinal Dubois, archevêque de Paris. Jamais, pensons-nous, parole autorisée n'a si hautement glorifié la mission du journalisme et de la littérature catholiques. C'est à la lumière de ces leçons dignes de susciter des croisades pour la diffusion de la pensée catholique, que, chez-nous, les directions et les bénédictions pontificales ont fait surgir une presse indépendante, libre, fière et toute dévouée à la défense de notre caractère national et religieux.

POINCARE ET LLOYD GEORGE

LE PREMIER MINISTRE FRANÇAIS DENONCE LA PROPAGANDE DE LLOYD GEORGE CONTRE LA FRANCE.

Paris, 8. — Le premier ministre Poincaré a hier prononcé deux discours dans le département de la Meuse. Il a prononcé le premier hier matin à Pierre Fitte et s'en est tenu entièrement aux événements locaux, si ce n'est qu'il a fait allusion à Lloyd George, lorsqu'il parla des anciens ministres qui dépréciert régulièrement la politique de la France dans des articles hebdomadaires ou qui continuent leur campagne en entreprenant des voyages où ils donnent des conférences.

M. Poincaré a parlé la seconde fois à Ligny-En-Barrois. Il répondit aux accusations de l'Allemagne qui accuse les Français et les Belges de se conduire d'une manière inhumaine en territoire occupé.

Dans ses deux discours, Poincaré parla en faveur d'une nouvelle émission du Trésor, dont le rendement ira entièrement aux régions dévastées.

ILS PERISSENT DANS LE FEU

BALTIMORE, Md., 8. — Quatre chevaux de course et un poulain ont été brûlés à mort dans un incendie qui a détruit la grange de H. Guy Bedwell, à Laurel. Les chevaux qui ont péri sont: Foreground, Marjorie A., Noble Bob Kadin et un poulain de Marjorie A. Bedwell.

TORONTO, 8.— Une vague de basse pression s'étend des Etats du sud du Pacifique aux provinces de l'Ouest, et une vague de haute pression est concentrée sur les Grands Lacs. Il y a des averses dans le sud de la Saskatchewan. Ailleurs le temps est beau dans tout le Dominion. Il a quelque peu gelé dans presque tous les endroits d'Ontario.

Vallée de l'Ottawa et haut St-Laurent. — Beau aujourd'hui et mardi. Peu de changements ou une peu plus chaud.

Température.— Maximum durant la nuit, 30; à huit heures ce matin, 36.

A 8 hrs ce matin: Victoria, 48; Kamloops, 46; Calgary, 46; Edmonton, 34; Prince Albert, 40; Winnipeg, 46; White River, —; Sault Ste-Marie, 34; Toronto, 42; Kingston — Montréal, 44; Québec, 38; S. Jean (N. B.), 44; Halifax, 46; S. Jean T. N., 44; Détroit, 48; New York, 44.

Le Monde Sportif

LE CLUB DUPUIS ENLEVE HIER LA 1ere PARTIE DE LA SERIE DECISIVE

LE POINT VICTORIEUX ENREGISTRE A LA NEUVIEME — UNE DIFFICULTE.

La première partie de la série décidera du championnat de la ligue du District de Hull reste au club Dupuis. Les Ouvriers, avec leur fameux lanceur Walter Cole au poste, ont triomphé du St-François de la Gatineau, au score de 5-4, après une partie mémorable dont se souviendra longtemps la foule considérable qui en fut témoin.

Le point décisif fut compté dans la deuxième demie de la neuvième strophe quand Tremblay, Cole, Swanson et O. Lesage frappèrent en lieu sûr et Tremblay croisa la plaque. Ce fut sans contredit le combat le plus mouvementé de la saison et l'intérêt ne linguit jamais.

DEBAT PUBLIC

La partie fut agrémentée d'une longue discussion dans la troisième strophe quand Swanson compta sur le mauvais lancer de Letang à la Plaque. Riopel, Malette et Vaive fit un grand effort pour retirer Swanson qui dévia quelque peu et glissa sous leurs doigts. Les Pointus prétendant que Swanson avait brisé la ligne, réclamèrent avec force arguments, mais l'arbitre Lecompte qui avait vu le jeu et qui connait tous les règlements persista dans sa décision.

Walter Cole a lancé une belle partie; il n'accorda que sept coups saufs et ne retira pas moins de 11 hommes au bâton. Riopel fut plus généreux, car Dupuis le toucha pour onze coups et quatre Ouvriers seulement firent du vent. Voici un récit détaillé de ce fameux conflit:

PREMIERE MANCHE

Gatineau:— H. Malette vole à O. Charbonneau. Vaive s'évente. Montreuil tape un triple sac. Gascon est retiré — Pas de point, un coup, pas d'erreur.

Dupuis:— Swanson frappe sauf. O. Lesage est retiré au 1er par Malette. Swanson est pincé au 2ième et une discussion s'engage. D. Lesage s'évente — Pas de point, un coup, pas d'erreur.

DEUXIEME MANCHE

Gatineau:— Gariépy succombe. C. Lafortune tape sauf, mais il se fait prendre au 1er. Riopel fait du vent — Pas de point, un coup, pas d'erreur.

Dupuis:— O. Charbonneau est retiré. I. Charbonneau "fly" à Aurèle Letang. Villeneuve est retiré au 1er par Montreuil — Pas de point, pas de coups, pas d'erreur.

TROISIEME MANCHE

Gatineau:— A. Letang est effacé au 1er.E. Letang frappe sauf et il compte sur le double de Malette. Vaive frappe l'air et Montreuil succombe au 1er sur son coup à Tremblay — Un point, deux coups, pas d'erreur.

Dupuis:— Hébert est retiré. Tremblay marche et vole le 2ième. Cole cogne à C. Lafortune qui le pince au 1er. Swanson frappe sauf et Tremblay va au 3ième. Swanson vole le 2ième. O. Lesage est frappé par le lanceur. D. Lesage glisse un simple et Tremblay entre. Swanson qui s'était rendu au 3ième entre sur le mauvais lancer de Letang à la plaque. Vaive fit un bel effort pour le pincer, mais Swanson glissa sous sa main et entra. Une longue discussion s'engagea, mais Lecompte ne changea pas sa décision. Malette retire O. Charbonneau au 1er — Deux points, deux coups, une erreur.

QUATRIEME MANCHE

Gatineau:— Gascon siffle les zéphyrs. Gariépy frappe à Hébert au 1er. C. Lafortune est retiré —Pas de point, pas de coup, pas d'erreur.

Dupuis:— I. Charbonneau cogne un double-sac. Villeneuve frappe à C. Lafortune qui manque et Charbonneau va au 3ième, tandis que Villeneuve passe au 2ième. Charbonneau et Villeneuve entrent sur le double de Hébert. Tremblay est retiré. Cole vole à Montreuil. Swanson est retiré au 1er par Malette — Deux points, deux coups, une erreur.

CINQUIEME MANCHE

Gatineau:— Cole retire Riopel au 1er. A. Letang vole à Swanson et E. Letang vole à Hébert — Pas de point, pas de coup, pas d'erreur.

Dupuis:— O. Lesage frappe à H. Malette qui manque. Lesage vole le 2ième. D. Lesage vole à Gascon. O. Charbonneau frappe à Malette qui le retire au 1er. O. Lesage vole à Gascon. O. Charbonneau frappe à Malette qui le retire au 1er. O. Lesage va au 3ième. I. Charbonneau meurt au 1er — Pas de point, pas de coup, une erreur.

SIXIEME MANCHE

Gatineau:— H. Malette est retiré au 1er par Lesage qui retire aussi Vaive. Montreuil frappe un simple. Gascon descend un triple sac et Montreuil entre. Gascon entre quand O. Charbonneau manque le coup de Gariépy. C. Lafortune s'évente.— Deux points, deux coups, une erreur.

Dupuis:— O. Villeneuve est retiré au 1er par C. Lafortune. Hébert frappe à Malette qui fait un arrêt sensationnel. Tremblay est retiré au 1er par C. Laortune — Pas de point, pas de coup, pas d'erreur.

LE LOYAL EST BATTU AU BALLON

Les Emmetts ont pris la mesure du Loyal au score de 15-5, dans une partie de la ligue Indépendante de ballon au parc Plouffe, samedi. Watters compta l'unique touche des vaincus après une belle course avec Tourangeau dans la deuxième période. Ce dernier a fait un travail brillant durant la partie.

L'autre joute n'a pas eu lieu parce que l'Argonaut négligea de faire acte de présence et la victoire fut donnée au Strathcona.

VAINQUEURS A LAUREL

Blue Hawk .	$ 5.70	3.90	2.80
Superlative .		5.60	3.60
The Lamb . .			3.50
DEUXIEME COURSE			
Boss John ..	$ 6.60	3.20	2.60
Sea Master ..		3.30	2.60
Letterman . .			2.70
TROISIEME COURSE			
Whetstone ..	$ 7.90	4.40	3.60
Elspeth . ..		49.30	23.20
Graceful Carry .			4.40
QUATRIEME COURSE			
Silk Tassell .	$ 3.30	2.60	2.50
Hildur . . .		4.30	3.20
Reparation .			3.60
CINQUIEME COURSE			
Sarazen . . .	$ 2.20	2.40	2.40
Moonster . .		7.00	3.70
Aga Khan .			3.90
SIXIEME COURSE			
King oJhn ..	$ 6.90	3.50	3.20
Smarty . . .		3.80	3.20
Sea Wolfe . .			6.50
SEPTIEME COURSE			
Trevelyan . .	$ 3.90	2.90	2.50
Rock Pocket .		5.10	3.70
Lady Lillian .			3.60

SEPTIEME MANCHE

Gatineau:— Riopel est retiré au 1er par Cole. A. Letang succombe au 1er sur un coup à Cole. Cole retire aussi E. Letang au 1er — Pas de point, pas de coup, pas d'erreur.

Dupuis:— W. Cole est retiré au 1er par Montreuil. Swanson frappe sauf. O. Lesage vole à Malette. D. Lesage frappé un double, mais Swanson est pincé à la plaque, C. Lafortune à Vaive.— Pas de point, deux coups, pas d'erreur.

HUITIEME MANCHE

Gatineau:— Malette est retiré au 1er par Cole. Vaive frappe sauf et se rend au 2ième sur un mauvais lancer. Vaive égale les chances sur les deux buts de Montreuil qui meurt au troisième. Gascon est retiré par Cole — Un point, deux coups, une erreur.

Dupuis:— O. Charbonneau frappe sauf. I. Charbonneau vole à Montreuil. O. Villeneuve force Charbonneau au 2ième par voie de Montreuil. Hébert frappe à E. Letang et meurt — Pas de point, un coup, pas d'erreur.

NEUVIEME MANCHE

Gatineau:— Gariépy s'évente. C. Lafortune est retiré, Cole à Hébert. Riopel marche. Lauzon frappant pour A. Letang, est retiré— Pas de point, pas de coups, pas d'erreur.

Dupuis:— Tremblay frappe sauf. Le simple de Cole l'avance. Swanson remplit les buts et O. Lesage gagne la partie en frappant le simple qui enregistre Tremblay — Un point, quatre coups, pas d'erreur.

GATINEAU

	A.B.	R.	H.	P.	O.	A.	E.
H. Malette, 3b. ...	4	0	1	2	4	1	
A. Vaive, r.	4	1	1	5	1	0	
L. Montreuil, 2b. ..	4	1	3	3	3	0	
Gascon, cc.	4	1	1	1	0	0	
Gariépy, 1b.	4	0	0	10	0	0	
C. Lafortune, ss. ..	4	0	1	1	4	0	
Riopel, l.	3	0	0	0	0	0	
A. Letang, cd. .. .	3	0	0	1	0	0	
E. Letang, cg. .. .	3	1	0	1	0	0	
x - Lauzon, cd. ...	1	0	0	0	0	0	
Totaux	34	4	7	24	12	1	

x-Lauzon remplace à Letang à la 9ième.

	A.B.	R.	H.	P.	O.	A.	E.
Swanson, 2b	5	1	3	1	0	0	
O. Lesage, ss. .. .	4	0	1	0	2	0	
D. Lesage, r.	4	0	2	1	1	0	
O. Charbonneau, cg.	4	0	1	1	0	2	
I. Charbonneau cd.	4	1	1	0	0	0	
O. Villeneuve cc. .	4	1	0	0	0	0	
Hébert, 1b.	4	0	1	12	0	0	
Tremblay, 3b.	3	2	1	1	1	0	
Cole, l.	4	0	1	0	6	0	
Totaux	36	5	11	26	10	2	

x — Aucun retiré lorsque le point décisif fut compté.

Le résultat par manche:—

Gatineau .	001	002	010	4	7	1
Dupuis . .	002	200	001	5	11	2

SOMMAIRE

Coups de 3 buts, Montreuil, Gascon. Coups de 2 buts, D. Lesage, I. Charbonneau, Hébert, Malette, Montreuil. Buts volés, Swanson et Tremblay. Retirés par Cole, 11; par Riopel, 4. Buts sur balles de Cole, 1; de Riopel, 1. Frappé par Riopel, O. Lesage. Laissés sur les buts, Dupuis, 6; Gatineau, 4. Durée de la partie, 1.35 hre. Arbitres MM. Lecompte à la plaque; Ald. Pilon au 1er; Blanc Gariépy au 2ième et E. Pilon au 3ième. Chroniquer, Maurice Potvin.

LES ARBITRES DE LA NATIONALE

NEW YORK, 7. — John A. Heydler, le président de la ligue Nationale a nommé Henry O'Day et Robert Hartt comme représentants de sa ligue dans la série mondiale. William Evans et R. F. Nallin représentent la ligue Américaine.

QUEEN'S FAIT UNE BOUILLIE

MCGILL DECLASSE DANS L'OUVERTURE DE LA LIGUE INTERCOLLEGIALE.

MONTREAL, 6. — Queen's a battu McGill, aujourd'hui, au score de 24-3, en présence de 8,000 spectateurs réunis au stade Molson. La présence d'étudiants des deux universités locales et de celle de Kingston ajouta beaucoup à l'entrain général. La partie ne fut pas une belle exhibition du sport d'automne, à cause de la supériorité évidente des champions canadiens.

McGill eut un léger avantage au début du conflit et durant cinq minutes, le jeu fut en territoire de Queen's où Hughes compta une rouge.

Queen's se mit alors de la partie; en le temps de le dire, les champions vinrent près des buts locaux et seul un hors-jeu empêcha un point. Leadley reçut le coup de Hughes et renvoya le ballon. Walker, l'extérieur de Queen's rapide comme l'éclair, le saisit et compta une touche. McGill prétendit qu'il y avait hors-jeu mais les arbitres décrétèrent autrement et Queen's menait 5-1 au premier quart.

LE DERNIER EFFORT

Hughes frappa à Leadley pour une rouge peu après la reprise des hostilités. Queen's perdit possession à 13 verges de ses buts, à cause du hors-jeu de Band. Hughes envoya un coup d'intérieur que Leadley manqua. Cope tomba sur le ballon, mais l'arbitre ne donna qu'une rouge et McGill avait compté son dernier point.

Hughes manqua le coup de Leadley et Queen's rentra en possession. Leadley réussit une 'drop' de 35 verges et le pointage était de 8-3. A la suite d'une échange, Leadley contourna l'aile pour une course de 35 verges qui porta le jeu à 5 verges des buts de McGill d'où Mundell enfonça la ligne pour une touche. Résultat à la mi-temps, 13-3 pour Queen's.

LA DEBACLE

Batstone remit le ballon en jeu et son coup, manquée par Hughes, roula à la ligne neutre. McKelvie bloqua le coup de Hughes à quatre verges des buts de McGill et il enfonça lui-même la ligne pour une touche qui fut convertie Queen's, 20; McGill, 3.

Le piètre travail de Hughes donna à Queen's possession sur la ligne de 20 verges et Batstone descendit une "drop". Score, 23-3.

Queen's continua son offensive et Batstone frappa une rouge laissant le pointage à 24-3 au troisième quart.

Dans la quatrième séance, le jeu à 5 verges des buts de McGill ne donna aucun point.

ALIGNEMENTS

McGill— Norris, voltigeur; Hughes, Little et Murphy, demis; Philpolts, quart; McGregor, centre; Woodroff, Amaron, Manson Cope, Wilson et McGillis, ailiers; subst: Hanna, Mickles, Dyer, Starke, Glassco, Baekr.

Queen's— Campbell, voltigeur; Leadley, Batstone et Mundell, demis; Evans, quart; Lewis, centre; Muirhead, Delahaye, McKelvey, Adams, Thomas, Walker, ailiers; subst: McLeod, Reynolds, McNeill, Brown, Grondin, G. McKelvey, Bond.

SAMEDI DANS LES MAJEURES

GIANTS BATTU PAR BROOKLYN. — DOUBLE REVERS POUR CLEVELAND.

Voici les résultats des parties jouées samedi dans les ligues majeures:

LIGUE NATIONALE

New York 3 à Brooklyn 4.
Chicago 2 à St-Louis 5.
Pittsburg 7 à Cincinnati 1.
Philadelphie 4 à Boston 5.
(14 manches)
Philadelphie 1 à Boston 4.
(5 manches)

LIGUE AMERICAINE

Chicago 6 à Cleveland 3.
Chicago 7 à Cleveland 6.
St-Louis 3 à Détroit 12.
Philadelphie 1 à New York 3.

UN JOCKEY EST TUE

NEW YORK, 6. — "Ted" Rice, un jockey bien connu, se blessa fatalement à la piste Belmont aujourd'hui, lorsque le cheval qu'il montait, McKee à Chas. Stoneham, alla donner contre la clôture en faisant un détour, et tomba sur son jockey. Rice mourut avant d'arriver à l'hôpital. Il était marié et habitait Jamaica.

UNE SURPRISE AU HANDICAP

ROMANELLI PILOTE LE VAINQUEUR DE L'EREUVE PRINCIPALE.

TORONTO, 6 —En gagnant le handicap Toronto d'un mille et un huitième, samedi après-midi, Royal Visitor avec Romanelli en selle, a établi un nouveau record de la piste. Le vainqueur avait été négligé. Dellahm gagna la longue course de 1 1-2 mille et égala le record fait par Joan of Arc, il y a quelques années. L'assistance officielle était de 11,500.

LES RESULTATS

Première course, $1000, 3 ans et plus, six furlongs: 1. Jas B. Brown 107, Watrous, $4.20, 3.15, 2.65; 2. Athanna, 103, Erickson, $4.50, 3.35; 3. Chief. Sponsor, 107, McCrann, $4.60. Temps 1.44 4-5. Ont aussi couru Engleside, Assyrian, Queen, Little Andy, War Fox, Plymouth Rock Parol Father Damien, First Ward Eltrym et Midiam.

Deuxième course, $1000, tous âges, 5 1-2 furlongs: 1. Heavy Artillery, 113, Erickson, $21.45, 8.10, 4.60; 2. Mustard Seed, 106, Fields $5.75, 4.50; 3. Fleet Princess, 95, Hicks, $4.60. Temps 1.07 4-5. Ont aussi couru Pavlowa, Tony Sue, Captain Greet et Joella J.

Troisième course, $1000, 3 ans et plus, nés en Canada, mille et 70 verges: 1. Last Chance II, 99 Watrous, $5.90, 3.40, 2.85; 2. Fox Glove, 104 Maiben, $8.20, 4.50; 3. Beljoy, 104, Fields, $3.50. Ont aussi couru June Fly, Bassano Boy, Hartelle, Ann K., Herats of Rock, Flying Ford, McTab, Bona Fide et Jim Petrie.

Quatrième course, $1000, 2 ans, 5 12 furlongs: 1. Ombrage, 112, Maiben, $6.60, 2.55, 2.55; Senator Norris, 103 Corey, $2.70, 2.70; 3. Al Hotfoot, 107, Woods, $6.00. Temps 1.07 2-5. Ont aussi couru Leonard G., Impossible, Atlantida, Hermidale, Snowden.

LE HANDICAP

Cinquième course, handicap Toronto, $2,500, 3 ans et plus, 1 1-8 mille: 1. Royal Visitor, 110, Romanelli, $21.25, 6.45, 3.60; 2. Fair Gain 115, Fields, $3.10, 2.40; 3. John Paul Jones, 120, Maiben, $2.75. Temps 1-52 3-5. Ont aussi couru Harmonious, Procyon et Louis A.

Sixième course, $1000, 3 ans et plus, 1 1-2 mille: 1. Dellahm, 107 Corey, $4.30, 3.30, 2.70; 2. The Clockmender, 95, Hicks, $10.70, 6.70; 3. Belle Amie, 102, Erickson, $4.70.T meps 2.36 1-5. Ont aussi couru Beth Hodden, Bowsprit, Azrael, Fannie Bean.

Septième course, $1000, 3 ans et plus, 1 1-16 mille: 1. Hyanpom, 109 Maiben $5.55, 2.65, 2.85; 2. Dentaria, 106, McDermott, $4.20, 3.30; 3. Lucky Run, Aron, 4.40. Temps 1.48. Ont aussi couru Dominator, Brass Tacks, Dark Horse, Water Willow, Black Haekle.

DETROIT FINIT EN DEUXIEME

LES TIGERS BATTENT ST. LOUIS DANS LA FINALE. — WASHINGTON EN PREMIERE DIVISION.

NEW YORK, 7. — Le Philadelphie athlétique a battu les Yankees, au score de 9-7 dans la dernière partie de la saison. Babe Ruth frappa son 41ième circuit et finit sur un pied d'égalité avec Williams des Phillies. Le bambino a une moyenne de 394 au bâton contre celle de .402 qu'à Heilman. Les Athlétiques sont en sixième place. Le résultat:

Philadelphie
000 131 004—9 13 2
New York 200 050 000—7 10 1
Harris, Rommel, Meeker et Perkins; Hoyt, Pipgras et Schang, Hofman.

TIGERS EN 2IEME

DETROIT, 7. — Détroit a fini sa saison en battant St. Louis 7-6, ce qui lui assure la deuxième place dans l'Américaine. Rigney a donné la victoire au Tigers et en poussant le point décisif à la neuvième avec un simple. Le résultat:
St. Louis 110 301 000—6 11 1
Détroit 004 001 101—7 10 3
Kolp et Colins; Whitehill, Dauss, Cole et Bassler.

AUTRE RECORD

WASHINGTON, 7. — Washington s'est glissé en première division, grâce à sa victoire sur Boston, au score de 5-2. Les Sénateurs ont porté à 179 le nombre de leurs doubles-jeux, soit onze de plus que leur record majeur de 1922. Le résultat:
Boston 001 001 000—2 7 1
Washington 010 003 10x—5 6 2
Fullerton, Howe et Walters; Mogridge et Ruel.

ENCORE SPEAKER

CLEVELAND, 7. — Cleveland a conclu sa saison par une victoire sur Chicago, au score de 9-6. C'était la deuxième victoire de Shante dans la série. Speaker a frappé son 59ième double-sac. Le résultat:—
Chicago 102 000 012—6 12 2
Cleveland 201 202 11x—9 13 2
T. Blankenship, Thurston et Graham; Shante et O'Neill.

GALT EGALE LA SERIE

TORONTO, 6. — Galt a égalé la série pour le championnat de l'O. A. B. A., en triomphant aujourd'hui du Royal Canadien de Toronto au score de 3-2. Le travail serré des visiteurs au bâton a bâclé l'affaire. La partie décisive aura probablement lieu samedi prochain. Le score:
Galt 002 100 000—3 8 3
Royal Can. 000 002 000—2 5 4
Graham et Oliver; Ramsay et Armstrong.

(Voir aussi page 8)

LES SENATEURS ONT UNE TENUE DE MAUVAIS PLAISANTS DEVANT LES ARGOS

CE QUI DEVAIT ETRE LE CLOU DE LA SAISON DEVIENT UN DESASTRE POUR L'OTTAWA — SINISTRES FARCEURS.

Pauvre Ottawa! La bande de soi-disant étoiles que Silver Quilty et Dave Gill ont réunie avec peine et misère et qui devait accomplir des merveilles, a subi un accroc à sa dignité au parc Lansdowne, samedi après-midi quand l'Argonaut lui glissa une défaite humiliante au score de 11-1. Les Sénatteurs ont fait preuve d'incompétence de bout en bout. Au lieu de frapper lorsqu'un bon coup aurait donné une rouge, ils préféraient pousser contre la ligne ennemie sans réussir à se frayer un passage.

Dix minutes durant, au début de la joute, Ottawa eut constamment le ballon; il vint à cinq verges des buts de l'Argonaut sans pouvoir franchir l'espace qui le séparait de la victoire. Les visiteurs venaient à peine de mettre la main sur le chou que Dunc. Munro, le successeur de Conacher, frappait à McCormick pour une rouge. Et dès lors, les Argos connaissaient le point faible de nos troubadours.

MUNRO A BRILLE

Le jeune Munro qui surveille le demi-centre des Rameurs est une étoile de première grandeur. Il ne fait peut-être pas oublier Conacher mais il rend son absence moins pénible. Munro frappe avec précision et loin; il court bien, sait éviter les ailiers adversaires et gagne toujours du terrain dans les duels. Il est flanqué de trois bons hommes dans Hughes, McKenzie et Douglas, tandis que Dinsmore au quart est sans cesse maître de ses acolytes et il commande bien la situation.

CHANGEMENTS NECESSAIRES

Une conclusion s'impose. C'est que l'Ottawa doit faire des changements et des changements radicaux il lui faut se débarrasser des fossiles qui n'ont jamais été de véritables joueurs de rugby et que l'âge assaigit pas.

Le club n'a pas remporté une seule victoire l'an dernier; cet automne, il n'a que quatre ou cinq nouveaux joueurs qui ne puevent tout faire, d'autant plus qu'ils ne sont pas aussi bons qu'en 1922.

La gérance devrait donc constater qu'elle ne peut faire l'heur avec ce qu'elle a sous la main. Le public nombreux qui assistait au combat de samedi n'a pas eu une seule occasion de s'enthousiasmer; plusieurs amateurs même, ont été tout à fait dégoûter de la tenue des nôtres.

UNE TENTATIVE

Dans le premier quart, l'Ottawa gagnait régulièrement du terrain, jusqu'à ce qu'il perde la balle pour obstruction. Emerson et J. Timmis furent bannis pour avoir fait de la rudesse puis Munro à la première mêlée frappa à McCormick qui donna une rouge. Les Sénateurs frappèrent un peu plus souvent, mais Hughes et Munro gagnaient toujours du terrain dans les échanges. Ottawa ne donna pas de verges à Munro et Argos obtinrent dix verges. Hughes frappa à McCormick pour une autre rouge et le pointage était de 2-0 au premier quart.

Cawkell remplaPa McKenzie chez les Argos. B. Timmis fit ses verges et Ottawa était près des buts d'Argos qui repoussèrent l'attaque. Ottawa perdit donc la balle. Munroe frappa à Tubman, renvoya le coup pour une rouge.

Les deux équipes faisaient des changements. La période se termina par une échange entre McCormick et Cawkell. Résultat à la mi-temps, 2-1 pour Toronto.

LA VILLE EN DEUIL

Ottawa avait vécu. Le troisième quart commençait à peine que Dinsmore bloquait le coup de McCormick et s'emparait du ballon à 5 verges des buts locaux. A la première mêlée, il fit une touche que Munroe convertit. Score 8-1. Ottawa fit ses verges, mais perdit la balle pour obstruction et Munro frappa à faible distance. Munroe et Hughes firent leurs verges. Ottawa obtint possession sur ses dix verges. McCormick frappa à Hughes qui répondit par une rouge. Score 10-1. Dinsmore fut blessé en arrêtant une poussée d'Ottawa. Les Sénateurs faillirent s'échapper lorsque B. Timmis courut 35 verges avant d'être bloqué.

Au début du quatrième quart, Tubman manqua le coup de Munroe et Wilson tomba sur le ballon à 35 verges des buts locaux. Les Argos firent leurs verges. Munroe frappa à Tubman pour le dernier point de la joute.

ALIGNEMENTS

TORONTO: Douglas, voltigeur; Hughes, Munroe et McKenzie, demis; Dinsmore, quart; Cummins, centre; Pugh, Hyslop, Ogden, Stirrett, Fear et Thom, ailiers; subst.: Cawkell, B. Munroe, Young, Polsen Smith, Wilson et McCurry.

OTTAWA: Harding voltigeur; McCormick, Tubman et Connell, demis; Crain, quart; Emerson, centre; J. Timmis, Starr, B. Timmis, Baker, Rhéaume et Minore, ailiers; subst.: Buels, Mainville, Pritchard, Davies, Miller et Parmalee.

Arbitres, Ben Simpson et Tom. Riddell.

MEADOWBROOK EST CHAMPION

WESTBURY, 6. — Meadowbrook a gagné aujourd'hui le championnat américain de polo en triomphant de l'armée anglaise, au score de 12—9, grâce à un ralliement sensationnel dans la deuxième demie.

Cette victoire ramène en Amérique le championnat que la Fédération Argentine avait enlevé l'an dernier.

VICTOIRE DE NEW-WESMINSTER

VICTORIA, 7. — New Westminster a battu les Foundations de Victoria au score de 7-2 dans la joute décisive de la série de la coupe Mann, emblème du championnat amateur de crosse.

TIGERS DANS LE CONCOURS

HAMILTON A DE BELLE CHANCES DANS LE BIG FOUR — MONTREAL BEL ET BIEN BATTU.

HAMILTON, 6 oct.— Les Tigers ont triomphé de Montréal de façon décisive au score de 13-2 en présence de 5,000 spectateurs, ici, aujourd'hui. Les locaux ont fait preuve de supériorité à tous les points de vue, mais Evans et Manson furent les étoiles brillantes de la troupe. Carroll, Rutherford et Bennett ont bien fait pour Montréal.

Trois fois, Montréal eut l'occasion de compter une touche, mais la terrible défense des Tigers l'éloigna. Evans réussit deux "drops" dont une de 3 verges; la seule touche de la journée fut le résultat d'un hasard.

UN DESASTRE

Montréal n'eut jamais de chances de sortir victorieux. La partie venait à peine de commencer que les visiteurs perdirent la balle dans une mêlée et Manson frappa à Carroll pour une rouge. Lse Tigers avancèrent le jeu à 20 verges des buts ennemis. Evans manqua une "drop" et Russell ramena le jeu à 20 verges. Carroll frappa, mais son coup fut bloqué et Reid tomba sur le ballon pour une touche. Score, 6-0 pour Hamilton. Gatenby convertit la touche. Après une échange. Crocker courut 40 verges et passa à Cox qui se rendit à cinq verges des buts de Montréal. Hamilton perdit quinze verges pour obstruction et Evans réussit une "drop" qui laissait le score à 10-0.

BREF REVEIL

La M. A. A. A. se réveilla soudainement. Le coup de Gibb fut bloqué et les visiteurs poussèrent le ballon jusqu'aux dix verges des Tigers où ils perdirent le ballon sur une hors-jeu. Les visiteurs, après une échange, firent leurs verges trois verges. Gardner frappa à Crocker qui concéda une rouge forcée. Tigers, 10; Montréal, 2. Il n'y eut plus de point jusqu'à la mi-temps.

Dans la troisième période, Evans réussit une drop de 30 verges, après que Veale et Reid eurent fait 30 verges. Score, 13-2. Montréal arrêta l'invasion dans la strophe finale et la joute se termina sans autre point.

ALIGNEMENTS

Montréal:— Glickman, voltigeur; Gardner, Carroll et Russell, demis; Rutherford, quart; McDonell, centre; Dewhurst, Ryan, Foran, Klein, Dawson et Cunnings, ailiers; subst:— Dickson, Plateau, Reid, Bennett, Hoit.

Hamilton: — Veale, voltigeur; Evans, Gibb, W. Crocker, demis; Manson, quart; Cox, centre; Tuck, Royatt, Gatenby, Reid, Main et McFarland, ailiers; subst:— Wigle, McLean, R. Crocker, Baker, Galbraith, Hatton et Moss.

VAINQUEURS A JAMAICA

Apology . . .	3—1	—	1—2
Hilarity . . .	—	4—5	1—3
Mitan	—	—	2—1
DEUXIEME COURSE			
Potentilla . .	4—1	6—5	2—5
High Chief ..	—	—	1—4
Irene Sweeney .			7—5
TROISIEME COURSE			
Anna Maronne	9—5	3—5	1—4
Negrina	—	4—1	—5
Nellie Morse .	—	—	1—2
QUATRIEME COURSE			
Litle Chief ..	3—5	—	—
Athelstan . .	—	4—5	—
Tryster . . .	—	—	—
Nte: Trois partants seulement.			
CINQUIEME COURSE			
Keenan . . .	8—5	7—10	1—3
Bessie Lei'ton	—	—	2—5
Bigger Still .	—	—	8—5
SIXIEME COURSE			
Amor Patrial	13—5	—	1—3
Galantman ..	—	3—5	1—4
Orcus	—	—	4—1

UN DESASTRE

SASKATOON, 7. — Saskwanis de Saskatoon, a écrasé North Battleford au score de 64-0, dans la première partie d'une série pour le championnat de rugby de la Saskatchewan septentrionale.

Mangez du PAIN DE BLE ENTIER pour jouir d'une Bonne Santé.

Du PAIN DE RAISIN pour avoir de l'énergie.

Standard Bread Co
Limited
Téléphone: Sherwood 400.

Nous avons une voiture de livraison sur toutes les rues, chaque matin.

Producers Dairy
TEL: Q. 630-631

"MILLBANK"

LA CIGARETTE DE QUALITE

LES HONNEURS DE L'ASSOCIATION AMERICAINE VONT A KANSAS CITY

KANSAS DECROCHE SON PREMIER CHAMPIONNAT GRACE A SA DOUBLE VICTOIRE SUR TOLEDO.

TOLEDO, Ohio, 7. — Kansas City a décroché le championnat de l'Association Américaine en triomphant aujourd'hui de Tolédo aux scores de 3—1 et 12—8, dans une double-partie. Il ne lui fallait qu'une victoire, même si St-Paul remportait deux succès contre Louisville.

C'est la première fois que Kansas enlève la palme. En 1918, on lui accorda le championnat lorsque la ligue ferma ses portes en juillet à la suite de l'ordre fédéral de "travailler ou combattre". Voici les résultats depuis samedi:

PARTIES DE DIMANCHE

Kansas City 3 à Tolédo 1.
Kansas City 12 à Tolédo 8.
St-Paul 4 à Louisville 2.
St-Paul 3 à Louisville 7.
Milwaukee 9 à Columbus 0.
Milwaukee 3 à Columbus 1.
Minneapolis 8 à Indianapolis 13.
Minneapolis 7 à Indianapolis 1.

PARTIES DE SAMEDI

St-Paul 7 à Tolédo 6.
St-Paul 7 à Louisville 6.
Milwaukee 8 à Columbus 4.
Milwaukee 9 à Columbus 7.
Minneapolis 3 à Indianapolis 5.
Minneapolis 3 à Indianapolis 1.

Le Philadelphie National a triomphé du Baltimore International au score de 5-4, dans une exhibition jouée hier chez les Orioles.

VICTOIRE DES BRAVES

SHERBROOKE, 7. — Les Boston Braves ont triomphé de Sherbrooke, au score de 2-1, après un duel passionnant entre Rube Marquard et Thormahlen.

L'Université de Manitoba a battu les Tigers au score de 28 à 21 dans une joute de rugby de la ligue manitobaine.

BOUTONS D'ECZEMA SUR LE CORPS

Démangeaisons internes, ne pouvait pas dormir. Cuticura la guérit.

"L'eczéma se montra sur mon corps sous forme de petits boutons à têtes blanches. Au commencement ils n'étaient pas nombreux mais ils se répandirent rapidement causant une démangeaison intense et du malaise. Mes vêtements semblaient aggraver l'éruption et je ne pouvais pas beaucoup dormir la nuit. Une amie me donna un échantillon de Savon et d'Onguent Cuticura et après les avoir employés je fus tellement soulagée que j'en achetai encore et après avoir employé un morceau de savon et une boîte d'onguent j'étais guérie." (Signé) Mlle Maybelle Brett, Pullman, Wash.

Soignez votre peau avec le Savon, l'Onguent et le Talc Cuticura. Echantillon de chacun gratis par la poste. Adressez: "Lymans, Limited, 344 rue St-Paul Ouest, Montréal". Vendus partout. Savon 25c, Onguent 25c et 50c. Talc 25c.

Le Savon Cuticura rase sans pot.

19

¶ Les jours d'octobre nous font déjà songer à l'hiver avec ses jours glacés. Les "ouvertures de modes" et les expositions de marchandises d'hiver, sont à l'ordre du jour.

¶ Il faut songer à pourvoir à une nourriture plus solide, plus forte, plus réchauffante pour combattre les effets du froid de l'hiver. Puis il y a cette carpette, ces nouveaux meubles auxquels l'on songe depuis si longtemps, ces pesantes couvertures de lit qui deviennent une nécessité; il faut préparer les amusements d'hiver, savoir ce que la librairie offre de nouveau pour lire au coin du feu, se renseigner sur les productions théatrales, sur les concerts etc.

¶ Le choix de tout cela sera facile si vous avez acquis l'habitude de lire les annonces dans votre journal quotidien. Les annonces sont une encyclopédie de tout ce qu'il y a de mieux en fait de produits, tant nouveaux qu'anciens.

¶ Suivez leurs avis et vous serez toujours au fait.

LISEZ LES ANNONCES
Soyez "à la mode."

Dépositaires pour Ottawa PROVOST & ALLARD 41, rue Clarence OTTAWA

CORS

Ne coupez pas les cors ni les callosités et ne vous servez pas d'acides corrosifs. Ces moyens sont dangereux et n'enlèvent pas le mal.
Les Zino-Pads du Dr Scholl, une découverte récente, arrêtent instantanément la douleur et la guérison commence immédiatement. Ils protègent contre la pression et l'irritation; ils sont minces, antiseptiques, imperméables, absolument inoffensifs.

De Scholl's Zino-pads
POUR LES CORS, LES CALLOSITES ET LES OIGNONS

La douleur disparaît aussi tôt qu'on les applique.

GRAN

"C'est brouiller à jamais les idées de l'enfant que de vouloir faire de lui un parfait bilingue, de lui faire étudier, par exemple, le français le matin et l'anglais le soir; l'histoire en français et l'arithmétique ou la tenue des livres en anglais."
R. P. Adélard DUGRE, S.J.

LE DROIT

"Rien ne serait plus faux ni plus funeste que de prétendre que chez nous l'enseignement du français est beaucoup moins important au collège commercial que dans le cours classique."
Léon LORRAIN.

11ème Ann.e No 232 — OTTAWA, LUNDI, LE 8 OCTOBRE, 1923

La visite de Lloyd George

L'ancien premier ministre et la politique anglaise. — Plus ça change, plus c'est la même chose. — Que vient-il faire ici ?

Les journaux américains et canadiens, ceux de langue anglaise tout spécialement, donneront pendant les cinq ou six semaines qui vont suivre le plus de publicité possible aux allées et venues et aux déclarations de M. Lloyd George. Rien d'étonnant à cela. L'homme d'Etat anglais qui nous visite a occupé dans l'histoire de la guerre et des années qui la suivirent une place importante. Il a incarné dans ses tactiques, ses victoires, tous ses actes de diplomate, la politique traditionnelle de l'Angleterre, faite d'opportunisme, de gloutonnerie et d'hypocrisie. Il n'a été rejeté du pouvoir que le jour où, fier de ses succès, il a perdu la tête, commis des gaffes, remplacé la dissimulation par le cynisme, terni cette réputation de femme honnête à laquelle l'Angleterre tient tant et à la faveur de laquelle elle commet ses saloperies internationales.

Nous tenons à le dire: M. Lloyd George et la politique anglaise ne font qu'un. Il serait donc inexact de croire que l'inconcevable attitude de l'ancien premier ministre à l'égard de la France et de l'Allemagne ait été chose fortuite et que les chefs de la politique anglaise ainsi que la masse du peuple de Londres l'aient répudiée.

C'est aussi bien à l'Angleterre qu'à M. Lloyd George qu'étaient adressées les sérénades des Grecs de New York et les œufs pourris des patriotes irlandaises. A ces dernières, Turcs, Italiens et Français auraient pu se joindre.

La politique de Lloyd George envers la France se continue par le ministère de ses successeurs. Bonar Law et Baldwin au fond de leur cœur, entretiennent à l'égard de la France les mêmes sentiments que leur prédécesseur. Il sont tous convaincus que l'Allemagne a donné satisfaction à l'Angleterre, en 1918, et ils trouvent gênantes les réclamations de la France qui les empêchent de reprendre la bonne vie commerciale d'avant-guerre.

La note que Baldwin adressait le 11 août dernier à Poincaré était aussi blessante pour la France que les articles francophobes que publie en Allemagne Lloyd George.

L'Angleterre se rapproche maintenant de la France. La France, aujourd'hui, c'est Poincaré, et Poincaré incarne la ténacité et la force. Or, l'Angleterre est toujours attirée par la puissance, sous quelque forme qu'elle paraisse.

Advienne le retour de Lloyd George au pouvoir celui-ci marchera sur les traces de ses prédécesseurs de même que ceux qui le suivirent prolongèrent sa politique. Il continuera les conversations de Baldwin avec Poincaré au point où elles auront été laissées. Il cajolera la France et brutalisera l'Allemagne si les exigences de la politique impériale le demandent, quitte à donner plus tard à ces deux nations un nouveau coup de Jarnac.

Malgré ses qualités d'orateur et de jongleur politique, Lloyd George n'est pas un modèle à imiter. La population canadienne-française le sait. Elle considère même le visiteur comme un homme fourbe et malhonnête, parce qu'elle croit encore aux liens de l'amitié et à la foi des traités. Elle voit d'un mauvais œil les réceptions barnumesques que partout on organise pour cet homme qui en ce moment n'occupe aucun poste officiel, et qui malgré les fatigues passées et les travaux d'une session en perspective, s'astreint aux écrasantes fonctions d'un voyage officiel et rapide.

Quel est le but de ce voyage ? Si ce n'est pas de consolider la chaîne qui unit le Canada à l'Empire, d'engager davantage les dominions dans la politique aventureuse de l'Angleterre, d'exalter les principes politiques anglo-saxons, nous n'y comprenons rien.

Lloyd George arrive après toute une kyrielle d'autres visiteurs de marque, venus pour nous endoctriner. Nous savons d'avance ce que ces commis-voyageurs en impérialisme ont à nous dire. Lloyd George aura-t-il au moins quelque chose de neuf à nous faire avaler ?

Charles GAUTIER.

Le commis voyageur d'impérialisme

Ottawa a sa large part de visiteurs de la métropole, venus au pays avec la mission de répandre la doctrine de l'impérialisme. Sir Edward Grigg, ex-secrétaire de Lloyd-George, a commencé la série il y a deux semaines en venant défendre l'attitude de l'Angleterre dans la guerre contre la Turquie. Lord Birkenhead, ex-chancelier de Lloyd-George, est arrivé sous prétexte de parler de ses expériences au cours de 20 années de vie parlementaire, mais il est venu surtout pour chanter les gloires de la Grande-Bretagne, reine des contrées démocratiques! Enfin, nous aurons, cette semaine, Lloyd-George lui-même, le meilleur entre les bons, le digne entre les méritants, le premier ministre d'Albion au fort de la tempête, qui n'a aucune mission officielle, mais qui a la tâche officieuse de colporter la noblesse des motifs de guerre de son pays et l'importance, pour les colonies, de continuer à verser l'impôt des vivres, de l'or et du sang, au nom de la solidarité impériale.

Opportuniste à toutes les heures de sa carrière, Lloyd-George a surtout eu le talent de se plier diverses circonstances et à maintenir le moral de l'Angleterre, au milieu des hostilités. Quand son parti n'eut plus la force de soutenir à lui seul le fardeau du pouvoir, il appela à lui les éléments parlementaires qui lui étaient sympathiques, et il devint chef des unionistes. Le coup magistral qu'il accomplit pour son pays fut le traité de Versailles. Il assurait à son gouvernement la possession d'un "tien" très rémunératif, les colonies allemandes et plusieurs des grosses unités de la flotte ennemie, tandis qu'il promettait à la France d'aléatoires "tu l'auras", quelle est encore en train d'aller chercher dans la Ruhr. Il encouragea les Alliés à croire à cette fumisterie de la Société des Nations, où un certain nombre de politiciens anglais touchent de gras salaires, et qui est, avant tout, la "chose" des Anglais. Plus qu'aucun autre il incita la France à se fier au rêve de Wilson, sachant que ses conséquences retomberaient surtout sur la France et que la Grande-Bretagne continuerait de garder son rôle prépondérant sur les mers de l'Univers.

Lloyd-George sera donc reçu avec enthousiasme dans les milieux à mentalité anglaise du Canada, car il représente pour eux l'ouvrier de la gloire de l'Empire qui passe à leurs yeux avant l'avenir du Canada. L'accueil sera toutefois beaucoup plus chaleureux dans l'Ontario et dans l'Ouest, que dans les provinces de l'Est, surtout dans la province de Québec où, sans doute, il ne recvra pas d'injures, car la populaton de langue française est au-dessus de ce genre de représailles, mais où les masses resteront plutôt froides. Pour elles, il ne représentera pas seulement l'ennemi de la France, celle qu'il a tenté par tous les moyens possibles d'annihiler en Europe, ou de placer sous la coulpe de Londres, mais il sera surtout l'homme fatidique qui précipita des milliers de jeunes gens, avec la connivence de notre gouvernement tory, dans la fournaise d'une guerre étrangère, où tous les vainqueurs ont profité, excepté le Canada et la France. S'il sent le vent, il remarquera que l'élément français au Canada ne pense ni n'agit comme la population de langue anglaise, qu'il est traditionnaliste et nationaliste, alors que le public d'extraction anglaise est impérialiste, que le Canadien français, pourtant, demeure le vrai patriote, et qu'il défendra le Canada envers et contre tous alors que l'immigrant anglais s'américanise peu à peu et laisserait le pays passer, de gaité de coeur, aux mains des Etats-Unis Malgré l'exagération donnée aux honneurs qui lui seront décernés, le Canada sera le pays où l'enthousiasme sera le moins ardent envers le premier ministre de guerre de l'Angleterre.

Là-bas c'est précisément à cause de son attitude de guerre qu'il est admiré, et c'est peut-être à ce titre que les historiens de l'avenir lui dresseront un piédestal, comme on l'a fait pour Bismarck, comme on l'a fait pour Cavour. C'est aussi à cause de ce titre que le plus grand des dominions anglais ne peut entretenir à son égard les sentiments de reconnaissance et de fierté qu'il inspire à la race anglaise. Il fut le principal instrument de notre participation outrée à la guerre, et c'est encore lui qui, encouragé par ses premiers succès, essayait de nous lancer dans la bataille pour les puits d'huile d'Asie Mineure. C'est surtout parce qu'il prêche pour les diverses parties de l'Empire la répartition des obligations, avec la mensongère répartition des directives, qu'il figurera dans nos annales comme l'être fatal qui aura fait rétrograder énormément l'autonomie des dominions en les engageant sur la route dangereuse de la coopération guerrière avec la Grande-Bretagne. Cette étroite union entre toutes les parties des possessions anglaises serait possible si tous les peuples qui les habitent avaient la même mentalité, partageaient les mêmes visées commerciales souhaitaient le même avenir. L'Australie avec des restrictions, la Nouvelle-Zélande totalement, approuvent les desseins des jingos anglais, parce qu'elles ont besoin de la flotte d'Albion, perdues qu'elles sont dans les mers lointaines de l'Océanie. L'Afrique-sud et le Canada, avec leurs populations partagées ne pensent pas de même. La conscription n'a eu aucune prise sur les citoyens d'origine hollandaise du sud-africain, et si elle a passé au Canada, c'est surtout grâce à la complicité de notre gouvernement acquis aux idées centralisatrices, et parce que la France était de notre côté.

L'impossibilité du partage de direction, c'est-à-dire le mensonge colporté par Lloyd-George de l'égalité d'influence des dominions avec le cabinet anglais, a été rendue patente, en septembre 1922, alors que notre visiteur a commis la bévue de vouloir embrigader les colonies dans une guerre asiatique. Il a manqué, en cette circonstance, de tact et de psychologie à un point tel que le public anglais l'a renversé sur cette seule question. Les renseignements manquent à nos chefs politiques, qui ont d'ailleurs les mains liées par le parlement, et les distances resteront un problème que les plus forts impérialistes ne pourront faire disparaître. Leur ardeur ne brûlera pas les étapes. En cette circonstance le Canada a été la pierre d'achoppement du petit homme de Galles. L'Empire c'est le "coeur innombrable", dont parle la comtesse de Noailles, et qui a mille sentiments disparates, sans qu'il soit possible pour les impérialistes les plus endurcis de les unifier. La plus belle réception que pourraient faire à Lloyd-George Montréal et Québec serant de ne pas se montrer. Ce serait lui faire comprendre de visu ce que ses oreilles anglo-saxonnes ne pourraient percevoir en français, car il était un des quatre ou cinq qui ne savaient pas le français sur les cent diplomates de Versailles.

Fulgence CHARPENTIER

ELLE MEURT A 108 ANS

HAMILTON, 8.—Emma Brown, qu'on croit être la plus vieille femme du Canada, est morte hier matin à la maison de sa soeur, Mme U. Wallace, à l'âge de 108 ans. Elle naquit en Angleterre et vint au Canada il y a 70 ans.

La commande que vous avez exécutée pour nous a été trouvée parfaite.

(Signé) Un client du service d'Impression du DROIT

Au Jour le Jour

Situation injuste

Le **Droit**, puis l'**Action Catholique** et le **Devoir** ont fait des études sur l'infériorité numérique des canadiens de langue française dans le fonctionnarisme parlementaire, au gouvernement fédéral. Des chiffres qu'on a apportés à l'appui d'affirmations nombreuses et toutes fondées, ne sont rien moins qu'alarmants. Il est résulté, de toutes ces études, que nos compatriotes sont placés, aux différents ministères fédéraux et dans tous les bureaux gouvernementaux, dans une situation tout à fait injuste.

Après avoir constaté ce fait, après l'avoir déploré, il est peut-être bon d'en rechercher les causes afin de prendre des mesures en conséquence. Le "Progrès du Saguenay", sur ce dernier point, dit ceci:

"A quoi tient cette situation injuste? A deux causes: 1o le manque de **fair play** chez les Britannique du Canada; 2o la substitution trop fréquente de la petite politique à la grande politique, chez les Canadiens français. Avant, pendant et après les élections, on attache une grande importance au patronage chaque fois qu'il s'agit de nommer tel partisan plutôt que tel autre à un poste vacant, mais on ne s'élève guère souvent à la considération du patronage en rapport avec notre force, notre influence, notre prestige national."

Rien de plus vrai. Tant qu'on n'aura pas fait comprendre aux compatriotes de langue anglaise que le Canada n'est pas un pays anglais, mais un pays britannique, et que dans les pays britanniques les dénominations religieuses et les traditions de langage ont pleine liberté; tant qu'on ne se sera pas débarrassé de toute cette coterie politique qui nous a fait déjà comme peuple tant de mal, il est bien probable qu'on exploitera tout ce que l'on pourra contre nous, et qu'on nous tiendra dans cette situation injuste où nous nous trouvons actuellement.

Nos droits

C'est à plusieurs titres que nous pouvons réclamer une meilleure représentation dans le fonctionnarisme parlementaire. M. Eug. L'Heureux en signalait quelques-uns dernièrement, dans un de nos meilleurs hebdomadaires de langue française. D'après lui on pourrait envisager nos droits sous trois aspects différents:

"Le point de vue numérique. Les Canadiens français forment environ le tiers de la population du Canada: pourquoi donc ne jouiraient-ils pas du tiers des positions dans l'administration fédérale?

"Le point de vue historique. Les ancêtres des Canadiens français ont fondé ce pays; ils l'ont civilisé; ils l'ont défendu contre les agresseurs; ils l'ont, comme entité ethnique, participé aux pourparlers qui ont eu pour conclusion l'Acte de l'Amérique britannique du Nord; ils sont aujourd'hui cités comme modèles de stabilité sociale et d'initiative économique. Et, après tout cela, on leur ferme la porte des départements administratifs! "C'est non seulement une faute, mais c'est une erreur", dirait Richelieu ou quelque homme politique d'autrefois.

"Le point de vue compétence. Les Canadiens français qui sollicitent des positions fédérales sont tous, ou à peu près, bilingues. Ils sont, par conséquent, capables de répondre à toute la population du Canada, au lieu que les Anglo-canadiens, qu'on leur préfère, presque tous unilingues, sont embarrassés chaque fois qu'ils ont à traiter avec l'élément canadien-français qui compte pour un tiers dans la population totale du Canada."

Au point de vue de la compétence générale nous ajouterions à l'avantage de nos compatriotes, que le génie latin n'est sûrement pas inférieur au génie saxon et n'aurions-nous pour le prouver que les services rendus par nos compatriotes dans les différents ministères que nous pourrions le faire le plus facilement du monde.

De passage au Canada

Un correspondant du **Toronto Star** assure que tout dernièrement plus de trois mille Ecossais mécaniciens immigrés au Canada ces derniers mois, ont émigré aux Etats-Unis, par voies de Prescott et d'Ogdensberg. Ils étaient tous entre les âges de 25 et 35 ans. Il semble que des événements de cette nature doivent donner ample matière à considération aux ultra-impérialistes et aux "britishers" canadiens. Et le gouvernement canadien, qui entreprend toujours quelque campagne de bonne publicité, devrait songer que ces immigrants après avoir vécu chez nous quelques mois ne s'en vont pas à l'étranger expressément pour dire du bien de nous.

E. R.

L'Université Laval et l'Université Francaise

A la fin du mois de juin dernier, Monseigneur Gariépy, recteur de l'Université Laval, recevait de M. René Doumic, secrétaire perpétuel de l'Académie française, un cablogramme lui annonçant que l'Académie française décernait cette année à l'Université Laval, son grand prix de langue française. Quelques jours après, le 5 juillet, à Montigny-sur-Avre où l'on célébrait le troisième centenaire de Mgr de Laval, S. G. Mgr Baudrillart, de l'Académie française, et recteur de l'Institut catholique de Paris, faisait part aux Canadiens et aux Français, groupés autour du berceau de Laval, de cette généreuse et délicate attention de l'Académie française. Il y soulignait avec autorité la signification très spéciale que l'Académie attachait à cette spéciale distinction.

Ce que l'Académie française a voulu reconnaître et récompenser, c'est l'oeuvre accomplie par l'Université Laval pour assurer au Canada, et dans l'Amérique du Nord, l'influence de la langue française. Ce que Mgr Baudrillart a voulu, à Montigny-sur-Avre, c'est faire remonter, jusqu'au premier évêque de Québec, par le Séminaire de Québec qui a fondé l'Université, et qui fut lui-même fondé par Mgr de Laval, l'action bienfaisante, et éminemment française de cette grande institution. Et nous ne pouvons pas être insensibles à tous ces témoignages d'attention et de reconnaissance.

L'Université Laval, depuis 1852, depuis bientôt trois quart de siècle qu'elle existe, n'a pas voulu autre chose que former dans notre province et dans notre pays, une classe professionnelle, une élite qui fût capable de jouer avec compétence son rôle social, et qui se souciât de conserver à notre race française les qualités essentielles, fondamentales, qu'elle tient de ses origines. Et comme une race ne peut être fidèle à elle-même et à ses destinées, si elle n'est pas d'abord fidèle à sa langue, l'Université Laval s'est constituée au Canada, dans l'Amérique du Nord, comme un centre de vie intellectuelle française, comme un foyer où l'on garde jalousement l'intégrité du parler maternel, et d'où rayonne sous toutes les formes de l'enseignement le prestige de la langue. La langue française apprise dans la famille canadienne, cultivée à l'école primaire et au collège classique, se retrouve tout naturellement chez nous, plus riche encore d'idées et de vocables, sur les lèvres des maitres de l'Université. Et c'est donc sous les espèces du verbe français qu'est distribué sans cesse à notre jeunesse étudiante des Facultés, le savoir qui lui est nécessaire, et c'est avec des idées conçues et exprimées en français que nos jeunes gens s'en vont ensuite à la conquête des situations sociales, et des influences qui sont la légitime ambition de leur vie.

Et l'on ne saurait trop exagérer, dans un pays comme le nôtre où des langues diverses sont parlées, le rôle prépondérant exercé, à ce point de vue de la conservation et de l'illustration de la langue, par une institution d'enseignement supérieur.

L'Académie française a voulu nous marquer toute l'appreciation qu'elle fait de l'oeuvre de l'Université Laval. L'Université Laval est extrêmement sensible à l'expression si flatteuse de ce haut témoignage.

Déjà l'Académie avait bien voulu reconnaître le bienfait de notre oeuvre française, en couronnant, il y a quelques années, le **Bulletin du Parler français au Canada**, la revue mensuelle de la Société du Parler français, fondée sous les auspices de l'Université Laval, revue modeste mais très active, dont le **Canada Français** actuel essaie de prolonger la vie et l'influence. En 1912, l'Académie française déléguait à Québec, au Congrès de la Langue française, M. Etienne Lamy, son secrétaire perpétuel, et l'on se souvient de la forte éloquence avec laquelle il loua notre fidélité au parler maternel, et comment il définit avec une rare profondeur de vue les titres de la langue française à notre piété et à l'admiration du monde.

C'est donc, à l'Académie, une sorte de tradition que cet hommage qu'elle veut bien rendre à l'action française de l'Université Laval. L'Université Laval, pour ce motif ajouté à tant d'autres qui ont déterminé sa mission au Canada, s'efforcera de justifier toujours ceux qui mettent en son apostolat leur patriotique confiance.

La Création de l'Ecole Normale Supérieure, encore récente, contribuera plus peut-être que tout autre organisme universitaire, à développer dans cette province de Québec la connaissance et le culte de notre langue. Si nos maisons d'enseignement secondaire veulent bien lui continuer leur faveur, accroitre de plus en plus le nombre de ses élèves et par ce fait assurer pour elles-mêmes des maitres plus autorisés, plus capables de faire connaitre les ressources de notre langue, nous croyons que la jeunesse de nos collèges se trouvera mieux pourvue des moyens de perfectionner à la fois chez nous la langue parlée et la langue écrite. Nous ferons en ce sens, et plus rapidement, les progrès commencés et désirables.

Quand, à Montigny-sur-Avre, le 5 juillet, S. G. Mgr Baudrillart annonçait à ses auditeurs les largesses de l'Académie, en faveur de l'Université qui porte le nom de Mgr de Laval, il obéissait à un sentiment personnel très délicat et très juste. Notre Université, fondée par le Séminaire de Québec, peut faire remonter jusqu'au fondateur du Séminaire, le bienfait de son action scientifique, religieuse et patriotique. Assurément Mgr de Laval, qui se préoccupa tant de l'oeuvre de l'éducation, ne désavoue pas l'oeuvre de l'Université, et il aperçoit en cette oeuvre l'épanouissement magnifique du grain de sénevé qu'en 1663 il confiait à la sollicitude des prêtres du Séminaire des Missions Etrangères.

Il convient donc que la mémoire de Mgr de Laval soit associée à toutes nos joies, comme elle est associée à tous nos efforts.

Mgr de Laval faisait d'abord, au dix-septième siècle, une oeuvre religieuse. C'était son premier devoir de missionnaire et d'évêque. Il y fit aussi une oeuvre française: c'était son devoir de son grand Français.

L'Université Laval n'oubliera pas ce double rôle, ni ce double devoir. Elle est par-dessus tout soucieuse de former des jeunes gens, qui soient à la fois chrétiens, pieux et instruits; elle veut créer sans cesse, ici, une élite religieuse et intellectuelle; mais elle veut aussi donner toujours à notre pays des jeunes gens qui soient fidèles à leurs origines, des apôtres de la race qui perpétuent sur ce continent les gloires, la beauté et l'influence du verbe français.

Camille Roy, ptre.

(Le Canada français).

LA PROHIBITION

BRISBANE, Australie, 8. — Les chiffres qu'on a pu se procurer jusqu'ici sur le vote sur la question des liqueurs donnent 169,538 votes en faveur de la continuation du présent système de licences, 108,468 en faveur de la prohibition et 12,690 en faveur de la vente par l'Etat.

L'ACTION FRANÇAISE DE SEPTEMBRE

Tous les articles sont à lire dans la livraison de septembre de **l'Action française**. Le mot d'ordre recommande aux Canadiens français de se mettre tout simplement chez eux dans leur pays. Le conseil est louablement opportun. L'article de l'enquête sur notre intégrité catholique porte la signature du Père Papillon, S. J.; l'on apprendra à le lire, que les "intellecteuls" boudent assez gratuitement chez nous la science religieuse. M. l'abbé Maurault ramasse, dans une trop courte chronique, les impressions qu'il importe de garder de la dernière Semaine Sociale. M. Antonio Perrault dénonce avec textes à l'appui l'encombrante Association du Barreau canadien. M. l'abbé Chartumière, rend hommage à l'oeuvre de l'abbé Guindon. Pierre Dupont nous apporte la dernière partie de la correspondance de Flavien Dupont sur l'affaire des écoles manitobaines, et ce n'est sûrement pas la moins piquante. Le Père Georges Simard nous entretient de l'Université d'Ottawa et de ses méthodes d'enseignement. Jacques Brassier continue sa vie de l'**Action française**, et le directeur de la revue fournit pour cette fois la partie documentaire qui contient une riposte à une conférence intempestive. Et c'est après de tels sommaires, sans doute, que l'on dit, même à Québec, paraît-il "intéressant comme l'**Action française.**"

On s'abonne à l'**Action française**, 369 rue Saint-Denis, Montréal ($2 par année, spécimen gratis).

APRES LA TEMPETE

NEW YORK, 8. — Six matelots de la goélette Governor Parr, qui a coulé pendant une terrible tempête, ont dû livrer un combat acharné pour sauver leur vie, en se cramponnant durant trente-six heures à deux mâts du bateau.

Le Governor Parr, parti de Ingrampot, N. E., en destination de Buenos Ayres, a fait naufrage mardi dernier au large de la Nouvelle Ecosse. Le capitaine Angus Richards et Vincent Bigh, un matelot, ont péri. Les six autres hommes montèrent dans les mâts, résistèrent à la tempête, à la faim et à la soif jusqu'à ce qu'ils fussent tirés de leur dangereuse position mercredi soir par le Schodack.

Etabli 1889 — "Le Magasin de Satisfaction d'Ottawa" — Reconstruit 1923

Aubaines Spéciales en Jupes de Serge

La jupe plissée maintient sa popularité pour porter avec chandails ou gilets, et toutes les dames ont besoin d'un de ces vêtements utilité comme partie de leur toilette d'hiver. Comme attraction spéciale de Vente de Reconstruction, nous offrons des prix très modérés dans notre vaste série de jupes plissées. Ces jupes sont de serge de qualité de choix et sont admirablement appropriées au x sports ou au bureau. Nous vous invitons à venir les voir quand vous désirerez vous procurer une jupe attrayante et durable.

Jupes Plis Accordéon pour Dames et Demoiselles, de serge de choix, noires seulement. Tailles 25 et 26. Régulier $6.95. Pour **$4.95**

Jupes unies pour Dames et Demoiselles, de Serge Botany, avec poches crevées garnies et ceinture. Marine seulement. Tailles 25 à 28. Régulier $8.95. Prix de Vente **$4.95**

Jupes pour Dames et Demoiselles, de Serge Botany, côté plissé, noires. Tailles 26 à 32. Régulier $8.95. Prix de Vente **$5.95**

Jupes pour Dames et Demoiselles, de Serge Botany, unies avec piqûres de fantaisie, poches crevées. Noires, tailles 34 à 38. Marine, tailles 30, 32 et 38. Spécial **$7.95**

NOUVEAU TISSU A MANTEAUX

Astracan de Laine Ondulé, en gris trois teintes, un tissu simili-fourrure approprié à la garniture, aux gilets, etc. 54 pcs. Régulier, la verge, $4.00. Pour **$3.56**

MOBILIER DE SALLE A MANGER

De Noyer, avec buffet de 60 pcs, tiroir à toile grandeur régulière, deux autres tiroirs plus petits et deux armoires à porcelaine; vitrine à porcelaine semi-renfermée, table carrée de 6 pds; fauteuil et 5 petites chaises, recouvertes de véritable cuir avec sièges façonnés. Prix courant, $225.00. Une exceptionnelle aubaine en meubles à **$189.00**

SPECIAUX EN SOIE

Deux spéciaux en **Crêpe Canton Noir**, qualité extra épaisse et tissu serré de choix. Noirs seulement. 37 pcs .. **$3.38 et $3.46**

CHANDAILS ET BLOUSES

Bas Golf pour Dames et Demoisedles, cinq boutons, plastron et poignets quadrillés. Dans les teintes de chameau, gris pâle et foncé, et rosée de miel. Tailles 38 à 42. Spécial .. **$4.75**

Blouses et Vareuses Echantillons pour Dames et Demoiselles, de Crêpe de Chine, en un gros assortiment de coloris. Tailles 36 à 44. Prix de ... ... **$5.95 à $13.50**

NOUVELLES GARNITURES

Chenille pour garniture de chapeaux et de robes, dans les coloris de brun, brun doré, orange, canari, saxe, argent, gris et marine. La verge ... ... **5c; 12 verges pour 50c**

Dentelle à Semis et Volants Radium, dans les teintes de noir, brun, marine, argent et gris. 34 à 36 pcs. Spécial .. **$1.19**

TISSUS A LA VERGE

Tissus à Kimonos Fini Velours de 28 pcs, en dispositions assorties et milady, rose et bleu. Spécial, la verge **39c**

Flanellette Blanche Canadienne de 27 pcs, exempte d'apprêt, pour sous-vêtements d'enfants. La verge **22c**

Tissu Blanchi à Draps de 70 pcs. Confection canadienne. Une bonne valeur pour l'usage de tous les jours. La verge, **48c**

Coton Ecru de 40 pcs. Exempt de défectuosité, épaisseur légère pour rideaux et tabliers. Spécial, la verge **19c**

FASCINANTS CHAPEAUX

Chapeaux pour Dames, de Velours de soie et panne, dans les teintes de gris et fauve, garnis de broderie clinquants ou pompons de coloris en pareil. Spécial de ... .. **$5.95 à $13.95**

RUBANS

Rubans de Soie Taffetas Moiré, en un vaste assortiment de coloris. Régulier 75c. Pour ... **59c**

Ruban de Moire de Fantaisie, en dispositions et coloris Paisley. Régulier $1.00 à $1.25. Prix de ... ... **63c à 86c**

SOUS-VETEMENTS POUR HOMMES

Nous offrons une série complète de combinaisons et complets deux morceaux pour hommes, faits pour bien ajuster et protéger contre le froid de l'automne et de l'hiver.

Combinaisons Mercury, épaisseur moyenne, côtes élastiques, toutes les tailles. **Spécial, $2.25**

Combinaisons Irrétrécissables Etiquette Verte de Stanfield, pûres de soie, côtes élastiques. Spécial **$4.46**

Complets Deux Morceaux Etiquette Rouge de Stanfield, avec grosses côtes. Tailles 34 à 44. Spécial, le vêtement **$2.25**

SOULIERS ET GUETRES

Guêtres pour Dames, longueur de 14 boutons, boutons d'os, dans les teintes de castor, fauve, gris et noir. Pointures régulières et fortes **$2.25**

Bottines pour Dames, hautes tiges lacées, chevreau noir, trépointe Goodyear, talons cubains. Toutes les pointures. Très spécial, la paire **$5.95**

Angle Sparks et O'Connor — **L. N. POULIN** LIMITED — Tél: Quen 5400

SA NÉCESSITÉ ET SES BIENFAITS

PROPAGANDE

Il y a eu les premiers jours d'octobre, à Lévis, une convention de délégués des caisses populaires de la région de Québec. Aucun endroit ne convenait mieux pour une réunion de la sorte, puisque c'est dans la ville même qui fait face à la capitale provinciale que naquit cette œuvre économique de première importance pour nous: les caisses populaires.

L'assemblée avait pour but de créer une fédération des caisses de la région et de fait, tous ont été unanimes à reconnaître l'urgence immédiate d'une telle initiative et à l'adopter.

Au cours des délibérations, on a prononcé d'excellentes paroles sur la nécessité et les bienfaits des caisses populaires, à la campagne comme dans les villes, et on y voit un moyen de première force pour retenir les cultivateurs sur leurs terres comme pour émanciper la population des grands centres du joug si lourd de la location de leurs demeures.

"La Caisse populaire, a-t-on dit, est non seulement utile, mais elle est absolument nécessaire. Elle est nécessaire par les avantages qu'elle offre dans la localité où elle est établie et en dehors même de cette localité.

"La caisse populaire provoque l'épargne et fait économiser les sous. Elle supprime le crédit et offre à ceux qui ont besoin d'argent un prêt assuré et à des conditions faciles.

"Elle fait disparaître les usuriers et les intermédiaires. Elle est indispensable à l'établissement d'un crédit populaire pour les cultivateurs et les ouvriers. La Caisse populaire donne l'indépendance contre les trusts et certaines institutions financières. Elle contribue à la formation morale de ses membres, enrichit la paroisse en gardant l'argent dans la place.

"La caisse populaire aide l'ouvrier des villes à devenir propriétaire. Elle lui donne l'argent nécessaire pour acheter à des prix modérés toutes les nécessités de la vie. Elle contribue à enrayer la désertion des campagnes, favorise la colonisation l'agriculture et aide les coopératives agricoles."

Voilà, ou nous nous trompons fort, les mots les plus clairs et les plus impulsifs prononcés depuis longtemps sur les mérites de cette œuvre importante qui n'est pour aindi dire qu'à son début. Tout le bien qu'elle a déjà opéré, elle est appelée à le centupler en raison de sa diffusion et de la perfection de ses organismes encore à naître et à se multiplier.

Pour hâter son développement, il est sans doute à désirer fortement que les différentes régions suivent l'exemple de celle de Québec en fédérant les caisses qui existent chez elles. Ce qui est bon et avantageux là-bas doit sûrement l'être ailleurs.

Sans doute ne faut-il pas aller trop vite en besogne. Il faut attendre le temps favorable, que le projet, dont on lance l'idée et présente un exemple de réalisation, mûrisse tranquillment et éclose en des circonstances propices.

Mais ce qu'il y a encore de mieux à faire actuellement chez nous pour le moment, c'est de fortifier la caisse que nous possédons d'en augmenter le nombre des actionnaires et des déposants, de faire aussi de la propagande autour de soi.

Depuis sept ou huit ans que la caisse de la paroisse Notre-Dame existe, il est certain qu'elle a rendu d'immenses services. Ceux-là pourraient facilement en témoigner qui ont eu la bonne fortune de recourir à elle lorsqu'ils étaient dans le besoin. Elle a aidé plusieurs à devenir possesseurs d'une maison, à s'en construire une selon leurs moyens. Elle a facilité à combien d'autres le paiement de dettes, la rencontre d'obligations contractées par nécessité.

Ce sont des bénéficiaires de l'œuvre qui peuvent devenir les meilleurs apôtres de l'œuvre en incitant leurs camarades à en faire partie, puisqu'il en coûte si peu pour devenir membre d'une caisse populaire.

Celle-ci est essentiellement une organisation paroissiale. Mais rien n'empêche, loin de là, que la propagande dépasse les limites de la paroisse et que l'on fasse connaître à ses amis et connaissances de partout une institution qui établie chez eux, leur procureraient les mêmes avantages dont on peut profiter soi-même.

L'exemple, la parole, sont contagieux pour le bien comme pour le mal et on peut faire beaucoup en s'en servant en faveur des caisses qui ne demandent qu'à devenir plus nombreuses, afin de répandre plus de bienfaits.

Henri LESSARD.

FEU M. F. BELANGER

Ce matin est décédé M. François Bélanger, époux de Dame Elise Coulombe, 285 rue Notre-Dame. Le défunt appartenait à la Congrégation des hommes. Il était âgé de 72 ans. Les funérailles auront lieu mercredi matin à l'église Notre-Dame.

DEUX ALARMES

Samedi, à 10.50 heures, le poste 1 a été appelé chez Mme Vve Doucet, 131 rue Wellington, pour explosion d'un poêle que l'on avait trop rempli sans lui donner d'air. Dommages insignifiants.

A 12.45 heures, le poste 3 se rendait sur appel téléphonique au no. 2 rue Youville, chez le restaurateur Torn Slin, où un tuyau surchauffé menaçait de mettre le feu.

ATTENTION

Si vous avez besoin d'un poêle ou d'une fournaise n'oubliez pas que nous avons le plus grand choix et aussi nous avons la marque "Bélanger" qui sont les plus beaux et les meilleurs. Vendus comptant ou par paiements.

Dalpé Frères

215 rue Montcalm

Tél. Sh. 2104 Hull, Qué.

MIGRAINE
sous tous ses formes.
Suppression immédiate par les
CAPSULES ANTALGINE
En vente partout 25c.
A.-R. FARLEY Hull, Qué.

QUITTE L'HOPITAL APRES UN SEJOUR DE HUIT SEMAINES

Mlle Agnès Bourgeois, de Hull, est de retour dans sa famille après un séjour de huit semaines à l'hôpital du Sacré-Coeur, où elle avait subi une grave opération et reçu les soins du docteur J. R. Bélisle.

Elle désire remercier par l'entremise du "Droit" les Révérendes Soeurs de l'hôpital, ainsi que les bonnes garde-malades, qui lui ont été si obligeantes.

CAISSE POPULAIRE

Ce soir, à 7.30 heures, à la Bourse du Travail, il y aura une importante réunion du Conseil d'administration de la Caisse populaire de Notre-Dame de Hull.

PERSONNEL

Mlle Marie-Anne Caron, garde-malade, est de retour d'un voyage à Montebello, chez son père.

* * *

M. Achille Morin, organisateur des syndicats catholiques de Hull, est parti hier matin pour Montréal où il a assisté à la bénédiction de l'immeuble des syndicats catholiques de Montréal. Madame Morin est partie ce matin pour rejoindre M. Morin, où ils visiteront ensuite Lowell, Mass., et Bedford, Maine. Ils seront de retour dans une dizaine de jours.

CE SOIR

Le Groupe Beaulne à la salle Notre-Dame, de Hull dans DICKY, comédie en 4 actes. Cette pièce ne sera pas représentée à Wrightville.

ENCHERE

Demain après-midi, à 2 heures M. W. Monette vendra par enchère un stock d'épiceries assorties au no 187 rue Principale.

LA MUNICIPALITE DE MANIWAKI MAINTIENT LA PROHIBITION

LES CITOYENS DE MANIWAKI, PAR UN VOTE DE 114 A 70 GARDENT LE REGIME PROHIBITIONNISTE, QUI EXISTE DEPUIS 13 ANS.

(Spécial au "Droit")

Maniwaki, 8. — Les citoyens de Maniwaki, se sont prononcés samedi dernier par vote secret sur l'opportunité de permettre la vente des bières et vins dans les limites de leur municipalité.

La votation a donné le résultat suivant: 114 pour la prohibition et 70 contre. La permission de vendre des bières et vins est donc refusée par une majorité de 44 voix. Le régime prohibitionniste en honneur depuis 13 ans à Maniwaki, va donc se continuer.

Ce referendum à propos des licences avait été demandé par les hôteliers eux-mêmes, qui, va sans dire, ont fait l'impossible pour remporter la victoire. Une bonne partie des voteurs sont en chantier, et si tout le monde eût été là, on croit que la majorité prohibitionniste eût été encore plus forte.

DEUX ENFANTS SE FONT FRAPPER

LES DEUX JEUNES VEZINA, EN TRAVERSANT LA RUE CHAMPLAIN, SONT RENVERSES PAR UN AUTO. — BLESSURES PEU GRAVES.

Rhéa et Rodolphe Vézina, enfants de M. et Mme Noé Vézina, 237 rue Champlain, se sont fait blesser samedi soir, vers 7.30 heures en traversant la rue pour se rendre chez leur tante, Mme T. Vézina.

Deux autos venaient dans le même sens, vers la rue St-Laurent, l'une à la suite de l'autre. Les enfants purent éviter le premier, mais furent renversés par le second, celui d'un M. Galipeau, lequel allait à une allure d'environ 10 milles à l'heure, et qui arrêta presqu'instantanément.

Des pompiers du poste no. 3 ramassèrent les enfants et les amenèrent au poste, leur donnant les premiers soins.

Le docteur J. E. Champagne fut aussi mandé.

Rhéa Vézina porte au front une coupure de 2 pouces environ, et Rodolphe Vézina, des égratignures à la figure. Il souffre aussi de meurtrissures à un pied.

Le chauffeur Galipeau, de la rue Maisonneuve, a offert de payer les frais.

ERN. EMARD EST ACQUITTE CE MATIN

LA PREUVE N'EST PAS SUFFISANTE POUR ENVOYER AUX ASSISES LE CHAUSFEUR QUI CONDUISAIT L'AUTO LORS DU TERRIBLE ACCIDENT SUR LE CHEMIN DE LA POITE-GATINEAU.

Après un sérieux examen de la volumineuse documentation qu'avait donné lieu la cause d'Ernest Emard, le juge Millar l'a acquitté de l'accusation d'homicide involontaire qui pesait sur lui.

L'avocat de la poursuite, Mtre Beauchamp a prétendu à la cour que les faits que la Couronne a tenté d'accumuler contre l'accusé sont de telle nature qu'il peut être libéré immédiatement.

Il y a absence totale de preuve quijustifierait la Cour même de le renvoyer aux Assises. Il n'y eut aucune imprudence de la part du chauffeur. En dépit de la boisson que les occupants de l'auto ont pu prendre durant la soirée, il est certain qu'ils étaient tout à fait conscients dit-il.

Madame Davies a avoué qu'elle peut avoir pris le volant de l'auto dans un moment d'excitation. Cette version est confirmée par ces paroles que le chauffeur a dites en revenant à lui-même: "Elle m'a saisi le bras".

Le juge Millar a cru inutile de renvoyer Emard devant les jurés, a confirmé le verdict rendu par le coroner Craig, dans son enquête, et déchargé Ernest Emard de la charge d'homicide involontaire.

CHEVALIERS DE COLOMB

Ce soir à 8.30 hres à la salle des Chevaliers de Colomb de Hull, aura lieu l'ouverture de la saison des réunions du Cercle littéraire. Tous les membres chavaliers sont priés d'être présents.

NOUVELLE EPICERIE

M. Laurier Charbonneau, bien connu à Hull, annonce à ses amis et au public de Hull et des environs, qu'il vient d'ouvrir une épicerie avec un stock des mieux assortis et les prix seront les plus bas.

Une visite vous convaincra.

LAURIER CHARBONNEAU
272 Ave Champlain — Hull
Tél: Sh. 2600.

M. J. E. CHAMPAGNE VA A MONTREAL

M. le docteur J. E. Champagne est parti hier pour Montréal où il suivra les cours de perfectionnement en vénéréologie, donnés cette semaine par le professeur L. M. Poutrier, de l'Univisret L. M. Poutrier, de l'Université de Strasbourg. Il sera de retour vers la fin de la semaine.

Mme Champagne fait le voyage avec son époux.

$5000 DE PERTES PAR LE FEU A MANIWAKI

UNE MAISON ET UNE BOUTIQUE DE BARBIER SONT LA PROIE DES FLAMMES LA NUIT DERNIERE.

Spécial au "Droit"

MANIWAKI, 8 — A trois heures la nuit dernière, un incendie qui s'est déclaré à Maniwaki, a causé pour plus de $5000 de dommages en détruisant de fond en comble la maison de M. Albert Chénier et la boutique de barbier de M. Jos. Boisvenu.

La maison de M. Albert Chénier venait à peine d'être terminée. Il ne l'habitait pas encore. Il devait y déménager la semaine prochaine. Cette consrtuction valait environ $5000. Heureusement que depuis une semaine à peine, une assurance dt $2000 la protégeait.

De la boutique de M. Jos. Boisvenu, on a pu tout sauver, excepté les miroirs. Les assurances couvrent les pertes.

Deux personnes revenant de Montcerf, durant la nuit croient pouvoir affirmer que ce feu est l'oeuvre d'incendiaires.

Les pompiers ont été appelés pour maîtriser les flammes, mais n'ont pu empêcher la destruction des deux immeubles.

"DICKY"

Le groupe Beaulne a joué hier soir à la salle Notre-Dame une comédie en quatre actes, "Dicky" ou l'"Aventure des perles noires". Il a su maintenir sa bonne réputation de troupe d'artistes amateurs capables de faire passer une très amusante soirée aux auditeurs. Ceux-ci remplissaient presque la salle Notre-Dame.

Cette comédie en est une dont l'intrigue ne tient pour ainsi dire qu'à une suite de choses toutes précaires, dont l'une semble être la fin de l'aventure, tandis qu'elle ne fait qu'en préparer une autre, ce qui ajoute sans cesse à l'anxiété du spectateur.

L'amour, comme toujours, est au fond de l'histoire. Une jeune fille, employée comme secrétaire chez un lord, plus qu'amateur des aventures policières, imagine, afin de passer quelques mois en compagnie de son fiancé, de le faire venir chez son patron en qualité de détective qui saura lui en faire croire de belles. Mais si la tâche n'est pas facile. Elle n'est cependant pas au-dessus des forces de la jeune amoureuse, qui trouve moyen d'inventer mille et une sorties aux mauvais pas dans lesquels l'aventure ne manque pas de précipiter les amoureux. Mais on finit bien tout de même, par se rendre compte de leur jeu, dans l'entourage du lord, et on met à jour leur invention. Même la fiancée est accusée d'avoir volé les perles noires. Elle trouve cependant des défenseurs et tout est bien qui finit bien, puisque le mariage est la conclusion de cette espèce de supercherie toute joyeuse.

COUR DE POLICE

Madame Tessier poursuivant son mari pour refus de pourvoir a vu sa demande approuvée, devant le juge Millar. Le mari a plaidé coupable; sa sentence a été remise au 29 de ce mois afin de donner à l'accusé une chance de revenir à de meilleurs sentiments.

x x x

Mahomet Antoine qui avait été trouvé coupable, lui aussi, de ne pas subvenir aux besoins de sa femme, a reçu sa sentence ce matin.

Le juge lui a offert de payer une certaine allocation, tous les mois ou toutes les semaines. Antoine a refusé. Alors il a été condamné à 3 mois de prison et les frais, ou à six mois sans les frais.

IMPRIMEURS-RELIEURS

Ce soir grande réunion du syndicat des imprimeurs et relieurs. De très graves questions y seront discutées. Donc que tous les membres y soient présents.

SEMAINE DE LA PREVENTION DES INCENDIES

"Il est très rare que ma mémoire ne se souvienne pas de choses dont elle doit se souvenir—Les choses futiles disparaissent immédiatement".—DE QUINCEY.

Vous verrez que les choses futiles qui sont disparues de votre mémoire, tels que les papiers, etc., sont disparues dans le sous-sol, les armoires et le grenier de la maison dans laquelle votre femme et vos enfants dorment chaque nuit. Vous les trouvez dans la maison dans laquelle vous tenez des choses qui vous touchent de plus près et qui vous sont les plus chères.

Que le jour des mesures préventives contre les incendies, le 8 octobre, vous serve pour débarrasser votre maison et votre demeure de ces choses futiles. Pourquoi jouer avec le feu?

Nettoyez et soyez en sûreté.

Comm. fédéral des Incendies,
Ottawa.

Les pompiers sont reconnus comme les héros de plusieurs batailles sans effusion de sang. Sans leurs courageux efforts, le sacrifice de vies dans nos écoles, nos hôpitaux, nos orphelinats, nos asiles et autres institutions publiques incendiés constitueraient une histoire interminable d'horreurs. Les pompiers cependant faillissent quelquefois dans la tâche qu'ils ont à accomplir.

Alors, des citoyens généreux racontent l'histoire des voix adoucies pendant qu'ils contemplent les ruines fumantes. Les pères sont reconnaissants de ce que les êtres qui leur sont chers sont en sûreté à la maison, et les mères versent des larmes pendant qu'elles pressent leurs petits sur leur coeur. C'est triste mais tout le monde est d'accord. Tout ce qu'il est humainement possible de faire l'a été pour empêcher une telle catastrophe.

L'a-t-on fait? A-t-on fait même le premier mouvement? Il est vrai que des échelles de sauvetage, des escaliers d'urgence existent, que des coupe-feu ont été installés dans plusieurs cas, selon que le prescrit la loi. Mais ce ne sont que des mesures secondaires. Ils ne sont destinés à être employés qu'après que l'incendie devient dangereux.

Pourquoi ne pas éteindre les incendies au moment et à l'endroit où ils se déclarent, et les empêcher ainsi de devenir dangereux? Les arrosoirs automatiques rempliront ce but. Dans des milliers de fabriques, on a installé des arrosoirs automatiques pour sauvegarder la propriété, mais sauf trois exceptions, aucun édifice scolaire en Canada n'est protégé de cette manière.

Est-ce que la vie a moins de valeur que la propriété?

Comme citoyen d'une communauté progresiste, vous devriez connaître les conditions dans les édifices publics de votre propre localité. On vous impose des taxes pour les construire. Vous êtes taxé pour les entretenir. Ils vous appartiennent. Sont-ils absolument sûre en cas d'incendie? S'il vous plait n'employez pas de faux-fuyants—vous savez qu'ils ne le le sont pas. Et les vieillards et les femmes, les invalides et les petits enfants dont la vie est mise en péril vous commandent de les protéger parce qu'ils ne peuvent se protéger eux-mêmes.

Répondrez-vous à cet appel?

Comm. fédéral des Incendies.
Ottawa.

LE CHEF PERRIER RETRACE FRED MacPHERSON

IL LE RETROUVE PRES DE JASPER, ONT., CHEZ UN CULTIVATEUR ET LE RAMENE A LA PRISON DE HULL. MACPHERSON EST ACCUSE D'ENLEVEMENT.

Le chef Perrier, d'Aylmer, a eu la main heureuse en retraçant et en découvrant samedi dernier, dans la nuit, chez un cultivateur nommé Wilsly, près de Jasper, Ont., Fred Macpherson, alias Mason alias Welch, accusé d'être parti le 21 septembre dernier après avoir fait l'enlèvement de Hattie Irene Ormond, fille de dix-huit ans de M. Albert Ormond, de Breckenridge.

Le chef fit l'arrestation vers trois heures et arrivait cinq ou six heures plus tard à la prison de Hull. Il a été grandement secondé dans ses recherches par William Chester, de Jasper, qui recevra la récompense de $25 promise par le père de la jeune fille à celui qui lui ferait retrouver son enfant.

La jeune fille dit ne pas se rappeler beaucoup ce qui s'est passé, on croit qu'on se trouve ici en présence d'une affaire imputable à l'usage de drogues narcotiques. Elle est retournée chez ses parents samedi. Elle comparaîtra comme témoin.

Le chef Perrier nous a dit que Macpherson fut arrêté par lui-même en 1921 à Aylmer, pour vagabondage, et qu'il dût faire huit jours de prison.

CE SOIR

Le Groupe Beaulne à la salle Notre-Dame DICKY, comédie en pièce ne sera pas htville.

Cartes d'Affaires

ASSURANCES

Courtiers en Assurances
BUREAU ETABLI EN 1900
Assurances de toutes sortes dans les plus fortes Compagnies au plus bas taux.
Spécialité: Responsabilité Patronale
J.-HENRI BELANGER
119, Rue Principale — HULL
Téléphone: Sh. 2059-2023

ETABLI EN 1915 Tél: R. 3608
OUVIER A. DION LTEE
COURTIER EN ASSURANCES
Bureau et Domicile: 187 Friel
OTTAWA

M. A. GAUTHIER
COURTIER en ASSURANCE
76, Maisonneuve — — Hull
Téléphone: Sh. 2795

C. POTHIER & FILS
IMMEUBLE ET ASSURANCE
Argent à Prêter
559, Sussex — — Ottawa
Téléphone: R. 858

RICHARD & DESLOGES
COURTIERS EN ASSURANCES
127, rue Rideau — Ottawa
Tél: R. 931 — Rés. R. 3341

1877-1922
JEAN LACROIX & CIE
Successeur de
D.-C. SIMON
COURTIER EN ASSURANCE
163 rue Principale — — Hull
(En face du Bureau de Poste)
Téléphone: Sh. 3664.

J.-A. TESSIER
COURTIER EN ASSURANCES
Autrefois associé de la Maison
"Lacroix & Tessier"
Rues Kent et Aubry — Hull
(Près rue Principale)
Téléphone: Sh. 2409

BIJOUTIERS

R. J. BASTIEN
370, Dalhousie — — Ottawa
(près rue Rideau)
BIJOUTIER, MANUFACTURIER, HORLOGER
Réparations de tous genres, montres, horloges, bijoux, obturateurs de camera, etc. Nous faisons fondre en présence de nos clients, les bijoux, jonca, bagues, etc., qu'ils désirent faire transformer ou refaire.

J. P. GRATTON
HORLOGER BIJOUTIER
331, Dalhousie — Ottawa.
Tél: R. 4330.

BOUCHERS

E. BENOIT & FILS
BOUCHERS
Viande de choix, Volailles et Légumes
Spécialité: Saucisses et Boudins
265, Dalhousie — — Ottawa
Téléphone: R. 3598

A. DANIS
VIANDES & PROVISIONS
209, Cumberland — Ottawa
Téléphone: R. 2371
Résidence: R. 3042-W.

GLADU FRERES
BOUCHERS
60 Victoria — — — Hull
Téléphone: Sh. 3690-J.

NICHOLAS MEAT MARKET
A.-B. RAINVILLE
Angle Nicolas & Besserer
Viande de Choix, Oeufs et Beurre
Téléphone: R. 2739

O. GUERTIN
160, Dalhousie — Ottawa
VENDEUR de
Tous Genres de Viandes Fraiches et Salées, Lard, Jambons Traité au Sucre et Bacon, Saucisse Fraiche Tous les Jours.
(Aussi Boeuf de l'Ouest)
Téléphone: R. 798

H. MONETTE
BOUCHER
Spécialité: Viandes Fraiches—Légumes—Poissons.
Nos Prix sont les plus bas.
121 Du Pont, coin Frontenac, Hull
Téléphone: Sh. 1012-J.

ERNEST PELLETIER
BOUCHER-EPICIER
Marchandises de Choix — Livraison rapide.
Téléphone: Sh. 1539.
Coin Carillon et Iberville - Hull

LEO BRUN
TRANSFER—BOUCHER—EPICIER
Prompte Livraison.
Angle Papineau et Carillon - Hull
Téléphone: Sh. 2011.

FLEURISTES

O. PROULX
SPECIALITE: Confection de Tributs Floraux.
152, rue Rideau - - Ottawa
Téléphone: R. 333.

FERBLANTIERS

J. B. ARIAL
FERBLANTIER & PLOMBIER
Téléphone: R. 1218
160, Water — — Ottawa

DIVERS

A. BERGEVIN
Marchand en Gros et Détail
Epiceries générales
MARCHAND DE FOIN, GRAIN, AVOINE, BLE, POMMES DE TERRE, BOIS ET CHARBON, PRODUITS GENERAUX
207, Dalhousie — Ottawa
Téléphone: R. 539.

MAIN TAXI
(Service de Jour et de Nuit)
90, Rue Wellington — HULL
Téléphone: Sh. 1443-1444

M. L. SARAZIN
IMAGES ET ENCADREMENTS
Téléphone: R. 3061-W.
426, rue Rideau — Ottawa

P. ROBERT
TRANSFER GENERAL
231, St-Patrice — Ottawa
Téléphone: R. 2468-W.
BOIS SEC—Voiture de déménagement pour parties de plaisir.

CAPITAL CLEANER
J.-A. LACHANCE, Prop.
DEGRAISSEUR-TEINTURIER
110, Clarence — — Ottawa
Réparations Générales
Livraison dans toutes les parties de la ville
Téléphone: R. 730

RICHER ET MAYER
82 Ch. Montréal — Eastview
BOIS & CHARBON
de toutes sortes à bas prix
FOIN & GRAIN
Téléphone: R. 1273

ARTHUR BOURQUE
Successeur de JOS. BOURQUE
MARCHAND DE BOIS
Manufacturier de Portes et Chassis, etc.
Spécialité: Ouvrage en Bois Dur
Bureau: 75 Salaberry — Hull
Téléphone: Sh. 1757
Résidence: 172 Champlain — Hull
Téléphone: Sh. 2070

BOIS A VENDRE
Fendu ou scié pour poêles et fournaises
R. C. CUMMINGS
Cummings' Bridge
Téléphone: R. 775

H. DESLAURIERS
97, Victoria — — Hull
COURTIER
Dans les Mines d'Or et d'Argent
ACHATS et VENTES
de tous les Stocks à la Bourse.

ATTENTION !
Faites Réparer Vos Pneus (Tires)
Chambre à Air par
LA CIE VULCANISAGE
MONTCALM
H. PERRIARD
115 rue Montcalm - - Hull
Téléphone: Sh. 237-J.

ENTREPRENEURS

N. POIRIER & FILS
ENTREPRENEURS-EVALUATEURS
(Réparations de Tout Genre)
193 Cathcart — — Ottawa
Téléphone: R. 2011

OVIDE BEAUDIN
ENTREPRENEUR GENERAL
Confiez-nous vos travaux de construction et de réparations
Téléphone. Sh. 1313
161 rue Wellington — Hull

ÉLECTRICIENS

NOUVEAU MAGASIN
Angle St-Patrice & King-Edward
EMILE BEAUDRY
ENTREPRENEUR-ELECTRICIEN
Réparations et Installations Electriques
Téléphone: R. 4406-W.

RAOUL VIAU
ENTREPRENEUR-ELECTRICIEN
113 avenue Hôtel-de-Ville - - Hull
Téléphone: Sh. 2536.

ÉPICIERS

J. A. HUDON
EPICERIE GENERALE
350, Clarence — Ottawa
Téléphone: R. 764
Livraison dans toutes les parties de la ville

J. E. DUHAIME
BOUCHER-EPICIER
Viandes Fraiches et Salées à Prix Réduits
220, Cumberland — Ottawa
Téléphone: R. 2162

J. B. SARAZIN
Epiceries, Provisions et Ferronnerie, Farine, Grain et Foin
Désormais:
95-97 Victoria - Hull
Téléphone: Sh. 4086

LIBRAIRES

LIBRAIRIE M. MARQUIS
273, Dalhousie — — Ottawa
(Entre Clarence & Murray)
Téléphone: R. 1480
Papeterie—Articles de Bureau—Objets de Piété—Littérature

LIBRAIRIE GODIN
Objets de Piété—Cartes Postales—Fournitures de Classe—Articles de Bureaux
261, Dalhousie — — Ottawa
Téléphone: R. 525

A. J. LAROSE
162, Rideau — — Ottawa
Papeterie — Chapelets — Articles de Classes — Poupées.

MEUBLIERS

ALFRED TRUDEL
207, Cumberland — Ottawa
REMBOURREUR, MEUBLIER, POLISSEUR
Tapis nettoyés, cousus et posés
—Aussi Prélarts—
(Ouvrage Garanti)
Téléphone: 5108-W.

MANUFACTURIERS

A. AMYOT
ENTREPRENEUR GENERAL
Manufacturiers de Portes et Chassis, et Marchand de Bois de Construction de toutes sortes.
277, Boulevard St-Joseph — Hull
Téléphone, Sher. 2525.

OPTOMÉTRISTES

R. J. BASTIEN
370, Dalhousie — — Ottawa
(près rue Rideau)
OPTICIEN et OPTOMETRISTE diplômé

PEINTRES

ALFRED A. DUBREUIL
PEINTRE-DECORATEUR
139 Rideau — — Ottawa
Téléphone: R. 4120
Peintures—Papiers, 1ère Qualité
(Estimé donné gratis)

J. ARCHAMBAULT
PEINTRE-ENTREPRENEUR
Tapisserie, Peinture, Vitre, Etc.
75, rue Clarence — — Ottawa
Téléphone: R. 1224

Peintres-Décorateurs

DAVID GAUDREAU
PEINTRE-DECORATEUR
Enseignes De Tous Genres
142, Wellington — — Hull
Téléphone: Sh. 2216

TEINTURIERS

LESPERANCE & SARAZIN
Nettoyages—Réparages—Pressages—Teintures.
Contrats au mois: $1.75—3 mois: $5.00
45 Lanaudière — Val-Tétreault
Téléphone: Sh. 2048-W.

CANADIAN DYERS & DYEING CO.
Nous teignons de toutes les manières et de toutes les couleurs toutes sortes de fourrures par un procédé nouveau.
Tél: Sh. 3360-J.
27, 29 Laurier — — Hull

DEUX JUGEMENTS

Le juge Thibaudeau-Rinfret a rendu jugement dans la cause E. B. Eddy contre James F. Rochester qui réclamait $100,000 de dommages à causes d'illégations à son égard. L'inscription en droit est renvoyée avec dépens.

Dans la cause W. C. Edwards contre la Banque Royale et Dame Estealla Kerney et F. A. Labelle mis-en cause le juge renvoie l'intervention.

UN OURS EN VILLE

Les curieux s'arrêtent nombreux depuis ce matin au no. 157 rue Principale, ancienne place du restaurant "Blue Birds", occupée présentement par M. W. Monette, pour une vente à l'enchère, afin de voir à travers la glace de la vitrine un jeune ours qui fait des allées et venues dans le magasin, à la longueur de la chaine qui le retient.

L'animal appartient à MM. W. Monette et Ovila Gratton, qui l'ont gagné dans un tirage, samedi soir, à la Pointe-Gatineau.

L'ourson est noir et à cinq mois.

LE R. P. HOULE A PRECHE HIER

Cette pièce se répète ce soir à la même salle. L. E. Beaulne, R. Quesnel, V. Ronsin, ont tenu avec grand succès les principaux rôles masculins; Mlles A. Beaudet, E. St-Denis, R. Reinhardt, T. Ménard, jouaient les rôles féminins.

A l'occasion de la fête du Très-Saint Rosaire, hier, le sermon a été donné aux messes paroissiales dans l'église Notre-Dame, par le R. P. Houle, des Dominicains d'Ottawa. Il a parlé de l'excellence et de l'efficacité du rosaire, la dévotion principale à la T. S. Vierge.

TAPISSERIES!
Grand choix de dessins nouveaux. Un des meilleurs assortiments des deux villes, à des prix qui défient toute compétition.
Aussi Papiers à Rideaux.
LOUIS GAUDREAU
Peintre-Décorateur
34, Ave Champlain - Hull
(Près Hôtel-de-Ville)

LLOYD GEORGE: AMATEUR DE CALAMITES

Il prédit de grandes catastrophes en Europe, dénonce le fascisme, le bolchévisme, lance des foudres contre l'Espagne.

SON OEUVRE

NEW YORK, 8. — "C'est sous un jour nouveau que M. Lloyd George, qui vient de débarquer sur le sol américain, s'est révélé l'autre jour, par l'entremise du "Daily Telegraph". On a connu jadis un Lloyd George quasi révolutionnaire, qui prononçait le discours brutal de Limehouse et qui menait une furieuse campagne "against peer and beer." On a connu ensuite un Lloyd George autocrate, qui ne se montrait plus guère à la Chambre des communes et qui, entouré d'un secrétariat plus puissant que le cabinet civil de Guillaume II, ne sortait du "Kindergarden" pour se reposer au château de Chequers. Mais l'article du "Daily Telegraph" nous a révélé, phénomène inattendu, un Lloyd George constitutionnel qui défend la légalité contre la démagogie et le despotisme".

C'est en ces termes piquants que le "Courrier des Etats-Unis" décrit le Lloyd George qui vient débarquer en Amérique pour sa propagande. L'article est intitulé "Amateur de Calamités". Le Courrier continue:

LE FACISME

"L'article où M. Lloyd George étalait ces convictions nouvelles était intitulé: "le Premier fasciste". Mais M. Lloyd George, on le sait, n'a guère de convictions que contre quelqu'un: c'est pourquoi, changeant souvent d'adversaires, il change souvent d'opinions. L'article qu'il a donné au "Daily Telegraph" n'est donc pas un panégyrique serein du régime constitutionnel. C'est une diatribe terminée par un racourci d'apocalypse.

M. Lloyd George expose d'abord les origines du mouvement fasciste, telles qu'il les comprend: "Le mouvement actuel, écrit-il, n'est pas parti d'Italie, mais de Russie. Le premier des grands fascistes d'aujourd'hui n'est pas Mussolini, mais Lénine". Cette thèse a probablement effrayé la rédaction du "Daily Telegraph". Aussi lit-on, avant l'article de M. Lloyd George, une petite note où il est expliqué que le "Daily Telegraph" n'endosse pas nécessairement" les opinions exprimées par son collaborateur. Mais M. Lloyd George est accoutumé à ne pas être cru sur parole et, pour emporter l'assentiment de ses lecteurs, il les bombarde d'arguments:

"Lénine méprise la volonté du peuple tout autant que Mussolini...

"Lénine et Mussolini méprisent également le Parlement...

CONTRE L'ESPAGNE

Après avoir ainsi tonné contre le bolchevisme russe et contre le fascisme italien, l'infatigable M. Lloyd George dirige sa foudre vers l'Espagne: "En Espagne, l'armée s'est arrogé, avec succès, les fonctions d'une majorité parlementaire. Elle vient de former un gouvernement". Mais, sans expliqué comment le général Primo de Rivera descend de Cromwell par Lénine et par Mussolini, M. Lloyd George se hâte de tourner sa colère vers une autre partie de l'horizon. Quelle va être, se demande-t-il, la prochaine contrée où le régime constitutionnel s'écroulera? Et il répond:

L'ALLEMAGNE

De pareils coups ont été tentés en Allemagne, à tour de rôle, par les communistes et les réactionnaires. Jusqu'à présent, ils n'ont pas réussi. Mais les ennemis de la démocratie sont toujours aux aguets... Et les choses vont mal en Allemagne, on verra probablement éclater leurs conspirations. L'emporteront-ils? Si oui, qui l'entre eux l'emportera?"

Nous voilà revenus en pays de connaissance. L'effrondement du Reich, l'Allemagne livrée au communisme ou bien aux ultra-réactionnaires, c'est la prédiction qu'on nous sert chaque jour. La propagande française de la Ruhr est ici d'accord avec M. Lloyd George. L'autre jour, après avoir exposé les conditions auxquelles le gouvernement allemand prétend subordonner la cessation de la résistance, les "Nouvelles de Dusseldorf" ajoutaient: "Si la France ne veut pas céder sur ces points, l'écroulement du Reich allemand aura lieu, et il n'est pas probable que la France y trouve sujet de rire". Pour des Français, toutes ces discussions deviennent vraiment intéressantes qu'à l'endroit où la théorie de M. Lloyd George rejoint la propagande prussienne. Nous ne suivons donc pas ex-premier ministre dans ses chevauchées contre l'Espagne et l'Italie. Nous laisserons au gouvernement fascistes de Rome et au directoire militaire de Madrid le soin de démontrer à M. Lloyd George que ses comparaisons sont injurieuses. Ils pourront d'ailleurs prendre l'offensive à leur tour, car un excellent argument s'offre à eux.

LLOYD GEORGE

C'est le cabinet Lloyd George qui a failli installer le bolchevisme au coeur de l'Europe, en août 1920, quand il a clandestinement armé la Pologne à capituler devant l'armée rouge. Sans le redressement de la Pologne, soutenue par la France, les Soviets russes seraient depuis trois ans les voisins immédiats du Reich allemand. Le traité russo-allemand d'avril 1922, conclu pendant cette conférence de Gênes qui fut la grande pensée de M. Lloyd George, aurait produit en ce cas des conséquences beaucoup plus rapides et plus graves. On sait en effet que le traité en question n'implique pas seulement un rapprochement économique entre les Soviets et le Reich: le secret de l'entente russo-allemande a été confié à trop de témoins pour n'avoir pas filtré "inter pocula". Heureusement, la Pologne est toujours debout, et les troupes franco-belges tiennent le grand arsenal de la Ruhr.

LA REPUBLIQUE...

(suite de la 1ère)

veaux ministres du gouvernement en perspective.

Les gouvernements des états intéressés sont unanimes à admettre que le Reichstag n'a aucun pouvoir contre von Kahr et von Hitler et on croit que les communistes en se ralliant au gouvernement déterminent une contre offensive qui conduira à une espèce d'indépendances des états du centre de l'Allemagne.

En apprenant ces mouvements le chancelier Stresemann a mandé à Berlin les premiers ministres du Thuringe et de Saxonie, Zeigner et Frochlich.

LE CABINET ALLEMAND

BERLIN, 8. — Le chancelier Stresemann, passablement malmené depuis quelques jours par la politique de son pays et demeuré assez nerveux, faisait devant le Reichstag hier le résumé de la situation domestique et étrangère de l'Allemagne. Comme toujours le chancelier a montré beaucoup d'optimisme, mais on a cru comprendre que ces idées ne resteraient pas longtemps encore sous un si beau soleil, et vers la fin de l'assemblée le chancelier était très abattu. Et c'est avec une sorte de langueur, et de découragement qu'on a assisté à la résurrection de son cabinet de coalition.

Tandis qu'une bonne majorité de l'ancien cabinet rentrait à leur poste, le chancelier, avant l'ouverture de la session du Reichstag, se trouvaient encore de court d'un ministre des finances. Il avait songé au Dr Schacht pour ce poste mais ce dernier n'a rien voulu accepter. Le chancelier a mis le Dr Hans Luther à la place laissée vacante par le Dr Hilferding, ambassadeur allemand aux Etats-Unis, au poste de ministre des vivres. Le Dr Keoth, ancien aide-de-camp du Dr Mathenau, assassiné dans des circonstances mystérieuses ces mois derniers, est devenu ministre des questions économiques; Keoth a été durant les temps de guerre major d'artillerie dans l'armée allemande.

AUJOURD'HUI

Le discours du chancelier a surtout porté sur la situation allemande depuis l'abandon de la résistance passive et on a remarqué beaucoup de franchise dans ses déclarations. Puis le Reichstag a ajourné à lundi alors que les différents partis politiques diraient leur dernier mot sur la politique dictatoriale projetée. La situation politique allemande demeure donc ainsi dans la plus complète incertitude.

STRESEMANN

Une foule nombreuse assistait samedi aux délibérations du Reichstag. Les communistes ont ouvert le feu en demandant la révocation des mesures d'urgence en Bavière. C'est alors que le chancelier s'est levé et a prononcé un discours d'une heure et demie, tandis que des communistes l'interrompaient par ces cris: Représentant de Stinnes! Jouet de Stinnes! Le chancelier a mis plusieurs minutes à montrer que ses nouvelles décisions, surtout dans la formation de son cabinet d'urgence, n'avaient rien à faire avec Herr Stinnes.

Puis le chancelier a justifié sa politique en répondant à nombre d'objections, se disant même prêt à justifier sa conduite personnelle devant les tribunaux, ce qui lui a valu les applaudissements prolongés des assistants, et en terminant il a montré comment il entendait remplir ses devoirs.

LES DOMINIONS...

suite de la 1ère

"A travers l'histoire des nations dit-il, deux genres d'activités antagonistes on tcombattu pour la prépondérance militante et industrielle. Le monde a tiré une grande leçon de la première, il n'y a pas longtemps. Dans cette exposition, nous devrions tirer une leçon des possibilités de la dernière. Nous, de l'empire britannique, possédons le monde en est témoin, des ressources de progrès et de paix. Développer le type industriel de la société organisée jusqu'à son extrême limite: tel devrait être le but des éléments britanniques combinés. Si nous atteignons ce but, et c'est ce que nous devrions nous efforcer d'accomplir dans cette exposition, nous aurons apporté notre contribution de valeur permanente non seulement à notre empire mais à tout le genre humain.

Le duc de Devonshire, secrétaire des colonies, qui présidait, a déclaré que l'intention du bureau de direction, était de faire une exposition britannique dans le sens le plus large du mot.

Les affaires étrangères et les difficultés de la colonisation impériale occuperont les conférences impériale et économique la plus grande partie de la semaine. Aujourd'hui les premiers ministres des dominions feront connaître leur attitude sur la politique étrangère anglaise.

LA COLONISATION

Mardi les délégués considèreront la franche exposition de la situation de la colonisation impériale suggérée par le lieutenant colonel Buckley, secrétaire parlementaire du département du commerce d'outre-mer et président du comité de la colonisation d'outremer. Il admet que les résultats ont été désappointants et que le nombre de gens qui ont traversé les mers est infime en comparaison des besoins.

D'après les plans élaborés, l'Australie devait d'abord absorber 50,000 immigrants par année, la Nouvelle Zélande 10,000 et le Canada 17,000. En outre, une autre entente avec l'Australie pourvoyait à l'absorption de 18,000 autres immigrants.

Les représentants de tous les dominions d'outre-mer ont assuré les autorités britanniques de leur désir sincère de travailler à un plan plus efficace de colonisation. L'hon. George P. Graham a déclaré à la conférence économique que le Canada n'était pas seulement prêt mais qu'il s'efforcerait d'accepter tous les immigrants anglais qu'il pourrait absorber.

Il ne faut pas beaucoup d'esprit pour tromper les hommes; c'est pour les éclairer qu'on n'en a jamais assez.

L'ANGLETERRE...

Suite de la 1ère page

définitifs des réparations allemandes résultant de la Grande Guerre. Le gouvernement anglais prétend fermement qu'il est d'une importance capitale que le chiffre des réparations allemandes soit déterminé de façon à ce que l'Allemagne soit raisonnablement capable de le payer. Il importe de plus que cette question soit réglée au plus tôt parce que la reconstruction de l'Europe Centrale ne saurait commencer avant la solution de cette grave question.

"Après avoir vaincu plusieurs difficultés dans son pays le premier ministre Millerand, de France, a accepté cette manière de comprendre les choses mais il a fait aussi remarquer que la France se verrait dans l'impossibilité de diminuer les réparations allemandes si de leur côté les Etats-Unis et l'Angleterre et les autres nations alliées ne prenaient pas la même attitude vis-à-vis des dettes françaises qui leur étaient dues.

"Cette déclaration n'a pas manqué de paratire correcte à l'Angleterre. Mais après mûre considération les nations alliées en sont arrivées à cette décision qu'elles ne pouvaient pas remettre la dette française, et que la seule solution devait être dans la remise de toutes les dettes entre les nations alliées.

Je n'ai pas besoin d'entrer dans les raisons de ce refus, car elles doivent vous paraitre assez claires. Mais il m'est permis d'ajouter que l'opinion publique en Angleterre n'aurait jamais accepté un tel arrangement des dettes, parce que l'Angleterre seule aurait à en souffrir, et qu'ainsi les relations entre les Etats-Unis et l'Angleterre n'auraient fait que se tendre davantage, ce qui aurait ajouté de nouvelles calamités à l'univers.

"Ainsi le gouvernement anglais a répondu à la France qu'il consentirait à un arrangement de cette sorte, pourvu qu'il s'applique à toutes et à chacune des nations alliées.

"Cette question est d'une importance si grande et si vitale pour les bonnes relations entre les alliés et les puissances associées que je serais bien aise d'avoir votre avis là-dessus."

ROYAL YEAST CAKES

Les Galettes de Levain Royal ont été employées et recommandées par les ménagères canadiennes pour au-delà de 50 ans.
Le temps est l'épreuve de la qualité. Insistez sur "la sorte que ma mère employait."

Cette vignette représente le Victrola No. 260 $200.00

Le Théâtre chez Soi

Victrola

Marque "La Voix de Son Maître"

Chaque foyer peut devenir un petit auditoire auquel le Victrola, marque "La Voix de son Maître", apportera toutes les jouissances musicales que peuvent donner les plus grands artistes de l'univers. Il nous plaît de concevoir en lui un vaste théâtre un conservatoire, dont les portes hospitalières sont toujours ouvertes à votre fantaisie.

Sa fabrication se base sur les mêmes principes qui permettent à la voix humaine ou au violon le plus parfait de reproduire des sons — le Victrola EST, véritablement, la voix humaine elle-même, le violon magicien lui-même !

Que vous manque-t-il donc ? La vivante présence de l'artiste Mais ce merveilleux appareil vous le fait voir, d'une façon subtile et mystérieuse.

Vous n'avez pas que la chanson avec un Disque Victor, marque "La Voix de son Maître", vous avez aussi le chanteur !

Aucun autre appareil ne peut le remplacer, pas plus que l'on ne pourrait remplacer Caruso ou Galli-Curci, Elman ou McCormack.

L'appareil marque "La Voix de son Maître", est unique en son genre. Il sied de lui reconnaître cette supériorité en évitant les contrefaçons et en s'assurant que la célèbre marque de commerce "La Voix de son Maître" est apposée sous le couvercle de l'instrument que vous achetez. Ce geste facile est le gage de longues années de satisfaction artistique.

Les Véritables Victrolas, marque "La Voix de son Maître" coûtent de $37.50 à $615.00

Les nouveaux Disques à Sceau Rouge sont Doubles. Deux pièces musicales pour environ le prix d'une seule. Un nouveau catalogue gratuit énumère tous les Disques Double à Sceau Rouge

Galli-Curci chantant l'aria de la Danse des Ombres, de "Dinorah", Disque Double Victor, à Sceau Rouge, marque "La Voix de son Maître" No 6129. Au verso, Galli-Curci dans l'admirable "scène de la follie", de "Lucie".

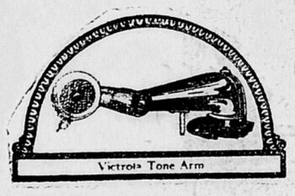

Une (entre cent autres) des Supériorités du Victrola marque La Voix de son Maître

Le coude tonal du Victrola n'est pas un vulgaire moulage métallique. Soumis, dans sa fabrication, à un étirage savant, les ondes sonores qui le traversent y trouvent une surface parfaitement lisse et polie, analogue aux parois intérieures d'un instrument de cuivre—cornet cor ou saxophone. Quels que soient les modèles de nos Victrolas, leur coude tonal a la même perfection coûteuse et efficace,—une des caractéristiques de l'impeccable fabrication des Victrolas, marque "La Voix de son Maître".

Servez-vous des Aiguilles Victor "Tunge-tone Styli" marque "La Voix de son Maître". L'étui de 3 suffit à 300 fois. Nous les recommandons hautement.

"La Voix de son Maître"— Victrola

CARNET MONDAIN

Son Altesse Royale est arrivée à Ottawa samedi midi par train spécial. De la gare, il s'est rendu directement à Rideau Hall, où il sera l'hôte de Leurs Excellences, le gouverneur général et lady Byng de Vimy jusqu'à mardi matin.

Hier soir les personnes suivantes ont eu l'honneur d'être invitées à dîner avec Son Altesse Royale:

L'hon. W. S. Fielding et Mme Fielding et Mlle Fielding, l'hon. Charles Murphy, l'hon. R. Dandurand et Mme Dandurand, l'hon. H. S. Béland et Mme Béland, l'hon. l'hon. E. Lapointe et Mme Lapointe Jacques Bureau et Mme Bureau, l'hon. A. Robb et Mme Robb, l'hon. Thomas Low et Mme Low, l'hon. A. B. Copp etMme Coop, l'hon. C. Stewart et Mme Stetwart, l'hon. W. R. Motherwell et Mme Motherwell, l'hon. James Murdock et Mme Murdock, l'hon. J. H. King, et Madame King, l'hon. E. N. MacDonald et Mme MacDonald, l'hon. E. S. McMurral et Mme McMurray, l'hon. H. H. Bostock et Madame Bostock, l'hon. Sir Louis et lady Davis, l'hon. Sir George et lady Foster, l'hon. Arthur Meighen et Mme Meighen, l'hon. Sir Robert et lady Borden, l'hon. L. F. Duff et Mme Duff, l'hon. R. Lemieux et Mme Lemieux, l'hon. Sir George Perley et lady Perley, l'hon. Sir Henry Drayton et lady Drayton, M. et Madame R. Forke.

x x x

M. Henri Lefebvre et son père Hyacinthe Lefebvre, sont de retour d'une excursion de chasse.

x x x

Mademoiselle Grondin, de Québec est en visite chez Mademoiselle Pagé de la rue Nelson.

x x x

Mademoiselle Simonne Parent est de retour d'un voyage de quelques jours à Montréal.

x x x

Mademoiselle Emérentienne Robitaille, d'Outremont, a reçu quelques amis ces jours derniers, pour son invitée Mademoiselle Marguerite Valentine, d'Ottawa.

x x x

Mademoiselle Cécile Boileau, qui était de passage à Ottawa, est partie hier pour Québec, Trois-Rivières et Montréal. Elle se rendra à New-York et Washington.

x x x

M. B. Paquin est parti mardi dernier pour un voyage de quelques mois à Philadelphie. Il visitera New-York, Atlantic City et Washington.

x x x

Madame J. A. Faulkner, est partie aujourd'hui pour NewYork. Elle sera absente trois semaines.

x x x

Madame Albert Lapointe est à Montréal, actuellement.

x x x

Le comte et la comtesse de Strafford, accompagnés de lady Elizabeth Byng et lady Mary Byng, sont arrivés à Ottawa, ce midi, les hôtes de Leurs Excellences le gouverneur général et lady Byng de Vimy.

x x x

Mademoiselle Margaret Cockshutt fille du lieutenant gouverneur de la province d'Ontario, est arrivée ce midi, l'invitée de Leurs Excellences, lord et lady Byng de Vimy.

• • •

Madame J. Aléas Doyle, présidente de l'"Alumnae" du Couvent de la Congrégation, a reçu jeudi dernier, les membres du comité exécutif.

x x x

Soirée jeudi dernier chez Mademoiselle Estelle Bélanger, de l'Avenue Champlain. Mesdames P. A. Bélanger et A. A. Lapointe servaient le thé aidées de Mesdemoiselles M. Bélanger et A. Séguin.

x x x

Avis: Toute nouvelle concernant le Carnet Mondain, pourra se communiquer par téléphone le soir de 7 à 8 heures à R. 3497 ou par écrit à Case Postale, 554, le "Droit", Ottawa, Ont.

LE 1er DISCOURS DE LLOYD GEORGE

MONTREAL, 8.— Lloyd George prononcera son premier discours de sa campagne aux Etats-Unis et au Canada à l'Arèna Mont-Royal, tard cet après-midi, alors qu'il remerciera le Canada pour avoir participé si efficacement à la victoire de la Grande Guerre.

Ce matin l'ancien premier ministre d'Angleterre, était l'hôte à déjeuner du maire Martin, puis il a fait le tour de la ville de Montréal pour visiter les principales industries et les principaux endroits de la métropole canadienne.

A midi Lloyd George prenait le dîner avec Sir Frédérick Williams-Taylor, gérant-général de la banque de Montréal. Ce soir il prendra le souper avec Lord Shaughnessy, président du bureau des directeurs du Pacifique-Canadien. Dans la soirée il s'embarquera pour Ottawa.

Lloyd George a dû à cause du rhume qu'il vient d'attrapper, modifier considérablement son programme dans les différentes villes du Canada. Au lieu de partir ce soir pour Ottawa il ne partira que demain après-midi. Mercredi il se rendra à Toronto.

L'HIVER AU PARC ALGONQUIN

Le Canadien National a décidé de maintenir ouvert l'"Highland Inn", durant l'hiver prochain, du 15 décembre 1923, au 15 mars, 1924. Cette communication sera reçue avec grande satisfaction par ceux qui ont déjà joui d'une visite au Parc Algonquin en hiver. Le Parc est juste l'endroit voulu pour des vacances ou un repos et la restauration des personnes épuisées qui ont besoin d'un changement d'air. A une altitude de 2000 pieds, l'air est pur et vivifiant. Tous les sports d'hiver sont pratiqués à l'"Highland Inn", qui est situé à 200 milles au Nord de Toronto et à 170 milles à l'ouest d'Ottawa. Le logement étant limité, on devrait s'empresser de réserver sa place. Ecrivez à N. T. Clarke, gérant, Highland Inn, Gare du Parc Algonquin, ou à tout agent du National Canadien. 8, 9, 10, 11, 12, 13 octobre.

CALENDRIER

MARDI 9 OCTOBRE 1923

282ième jour de l'année

Lever du soleil	6.06
Coucher du soleil	5.28
Lever de la lune	5.07
Coucher de la lune	5.28

QUARANTE-HEURES

Diocèse d'Ottawa

Monastère du Précieux Sang, 7, 8, 9 octobre.
Ste-Brigide, 9, 10, 11 octobre.

FETE DU JOUR

St-Denis et ses compagnons, martyrs.

LE MARCHE

Revue du commerce

Lundi, 8 octobre 1923

Le commerce de gros, pendant la semaine écoulée, a augmenté graduellement, et l'argent est plus facile, à cause de la récolte, qui est surabondante. Il est arrivé 7,675,000 boisseaux de blé de plus que la semaine précédente. On constate que la demande pour la farine du printemps, tant au local que pour l'exportation, est plus forte. Par suite des nouvelles taxes du gouvernement sur les mélanges dans les moulins, le prix de la farine a monté.

Le sucre raffiné a monté de 15 centins dans le cours de la semaine dernière.

Nos exportations d'août ont été plus fortes que nos importations pour un montant de $1,195,732.

Les bateaux "tramps" quittant notre port avec des cargaisons de blé pour d'autres pays sont en plus grand nombre.

Il est venu plus d'automobiles étrangers cette année que l'année dernière. On estime les dépenses des touristes à $20,000,000 dans la saison.

Le détail continue à être assez actif. La perception est relativement facile.

Selon Bradstreet, on remarque une plus grande activité, cette semaine, dans certaines lignes de gros et de l'industrie. Le mouvement augmenté des récoltes indiquera bientôt des retours plus considérables et l'argent sera employé à améliorer les conditions générales du commerce. Les marchands de gros ont donné de fortes commandes aux manufacturiers pour livraison immédiate, afin d'économiser le plus possible avant la mise en vigueur de la taxe nouvelle.

L'impôt de vente est actuellement imposé sur la majeure partie des articles, de 2½ pour cent, mais, après le 1er janvier, on se propose de le porter à 6 pour cent, ce qui fera une différence de 3½ sous en vertu de la présente loi, n'auront plus rien à payer.

Le marché du sucre raffiné a encore avancé en prix. Quelques lignes de peintures et d'huiles ont baissé de 15 à 25 pour cent. Dans le gros on constate de bons assortiments de chaussures chez les détaillants.

Les stocks de beurre, de fromage et d'oeufs sont plus considérables dans les entrepôts qu'à pareille date l'année dernière.

Nos exportations de bestiaux continuent à accuser une diminution, par suite des conditions désavantageuses du marché anglais.

Les exportations en général sont bonnes.

Par suite du manque de vaisseaux pour transporter le blé, il est à peu près certain que les provinces de l'Ouest devront en garder une bonne partie, à moins que des changements qu'on ne prévoit pas arrivent.

La réserve visible de grains tant au Canada qu'aux Etats-Unis indique une augmentation de six millions de boisseaux de moins qu'à pareille date, l'an dernier.

OEUFS ET VOLAILLES

Toronto, spéciaux 50 sous, frais extras 47, oeufs d'entrepôt 45, premiers 32.

Montréal, ferme et inchangé.

Marchés de l'Ouest inchangés.

A St-Jean, N.-B., on rapporte que les grossistes achètent de l'Ile du Prince Edouard les oeufs extras à 43, les premiers à 36, les seconds à 32, au lieu d'expédition. Les extras au lot, 48, les premiers 40, les seconds 35.

A Chicago, valeur moyenne 32 à 34; les oeufs de réfrigérateurs sont faibles et inchangés.

New York voit les oeufs extras entre 40 et 44, et les premiers entre 37 et 39.

D'un télégramme de la Grande Bretagne, on apprend que les oeufs n'ont pas subi de changements remarquables.

D'après le service de la division des Marchés, ministère fédéral, les oeufs en entrepôts aux Etats-Unis seraient répartis en 1,100,000 caisses, pour le rapport de septembre dernier, contre une quantité de 1,600,000,000 caisses pour le même mois en 1922. La situation des oeufs, au Canada, est loin d'être aussi peu active, si l'on s'en rapporte aux marchés de Montréal et de Toronto. On peut donc espérer en des jours encore meilleurs pour les tenants de cette petite industrie canadienne.

Vente de 23e Anniversaire de Freiman

Durant 23 ans le Magasin Freiman a Donné Entière Satisfaction au Public

MANTEAUX

Un grand nombre de nos clients nous ont dit que notre immense montre de Manteaux avec leurs Bas Prix de Vente Anniversaire fait le sujet des conversations en ville.

Manteaux des Premiers Jours d'Automne

Valant jusqu'à $13.50. Spécial d'Anniversaire **$5.00**

Manteaux sportifs évasés, de Velours et Polo, modèles à ceinture ou sans ceinture, poches, dos unis, plis couchés ou plis carrés, quelques-uns garnis de piqûres. Tailles 16 à 38.

Manteaux de Chinchilla

Manteaux Garnis de Fourrure pour Dames

$22.50

Elégants modèles, confectionnés de Velours épais avec attrayants collets d'Opossum d'Amérique, bien finis et entièrement doublés. Tailles pour dames et demoiselles.

et Polo pour Dames

Spécial d'Anniversaire .. **$12.00**

Elégants modèles confection masculine, avec confortables épaules raglan, chaudes poches, ceinture et attrayants modèles deux teintes avec courtes doublures. Tailles pour dames et demoiselles.

Manteaux d'Apparat d'Automne et d'Hiver pour Dames

Valant jusqu'à $55.00. Aubaines Spéciales à .. **$35.00**

Confectionnés de Marvella et Velours de qualité de choix. En modèles en vogue. Joliment garnis et doublement agrémentés d'un collet de fourrure ou d'un collet et de poignets de fourrure. Quelques-uns ont un collet écrasé en pareil. Tailles pour dames et demoiselles.

Manteaux—Au Rez-de-chaussée

100 Robes de Serge

Tailles 14, 16 et 18 ans

Attrayantes Aubaines, tant qu'il y en aura, mardi,

99¢

Ces robes étant cotées à un grand rabais à 99c, il n'y aura pas de commandes contre remboursement, ou par téléphone, pas d'échange, pas d'essais ni de livraisons. Toutes les ventes seront finales.

Venez de bonne heure. Elles s'enlèveront comme des petits pains chauds à **99c**

Manteaux — Au Rez-de-chaussée.

Aubaine de Presse

300 vêtements comportant des robes de maison pour dames, robes de nuit tabliers Polly Prim, jupons de couleur, Pyjamas de coton, jupons tricotés, etc. Tant qu'il y en aura, mardi, Spécial de Vente Anniversaire, chacun .. **50c**

Une Splendide Montre de Blouses de Dessus et Jaquettes de Soie

Valant jusqu'à $6.98. Mardi, Spécial de Vente Anniversaire **$2.99**

Elégantes Nouvelles Blouses de Dessus et Jaquettes, tous des nouveaux modèles nouveautés de Soie orientale de fantaisie, Tricolette et Shantung. Un splendide assortiment se vendant à moins du coût des tissus. Valant jusqu'à $6.98. Pardi, Prix de Vente Anniversaire **$2.99**

Blouses — Au Rez-de-chaussée

100 Chapaux

Pour Dames et Demoiselles,

Mardi, $3.95

Réduits des prix antérieurs de $5.95 à $9.00 à ce Prix Minime pour la vente d'un jour seulement. Quelques-uns des Chapeaux d'Apparat, des Chapeaux de Costumes et des Chapeaux de Costumes et des Chapeaux pour tous les jours, que vous vous attendriez à payer beaucoup plus cher. Plusieurs attrayants modèles d'applique et de broderie, et autres garnitures en vogue. Mardi, Prix de Vente Anniversaire **$3.95**

75 Chapeaux de Très Haut Ton Réduits à $8.95

Dans notre assortiment de Chapeaux plus coûteux, nous avons choisi ces modèles pour les vendre durant cette Vente. Des modèles et des qualités que vous vous attendriez de payer $12 et $15. Nous vous offrons de fascinants chapeaux à un prix très minime. Voyez-les en montre dans le salon des modes. Mardi, Spécial de Vente Anniv. .. **$8.95**

Chapeaux pour Dames—Au 2ème

Nouveaux Chapeaux de Feutre Gratté pour Dames

Gris, sable et bruns. Vos Chapeaux rugueux jouissent d'une grande demande. Nous avons eu la bonne fortune de nous procurer un autre lot à un prix très spécial. Au lieu de $4.95, ils seront offerts à une piastre meilleur marché. Il y a plusieurs modèles avenants dans la série. Spécial pour mardi, Prix de Vente Anniversaire **$3.95**

Chapeaux pour Dames—Au Deuxième

1100 PAIRES DE BAS DE CHOIX POUR DAMES

Bas Tout Laine de Choix pour Dames, genres unis et à côtes, tous les coloris. Valant jusqu'à $1.50. Mardi, Prix de Vente Anniversaire, la paire **75c**

Bas — Au Rez-de-chaussée

BAS GOLF POUR GARCONNETS ET FILLETTES

Bas Golf tout laine pour garçonnets et fillettes, en Lovat et Brun, toutes les pointures. Valant jusqu'à $1.15. Mardi, Prix de Vente Anniversaire, la paire **59c**

800 PAIRES DE BAS DE FIL DE SOIE POUR DAMES

Bas de Fil de Soie pour Dames, toutes les teintes. Valant jusqu'à $1.75. Mardi, Prix de Vente Anniversaire, la paire **95c**

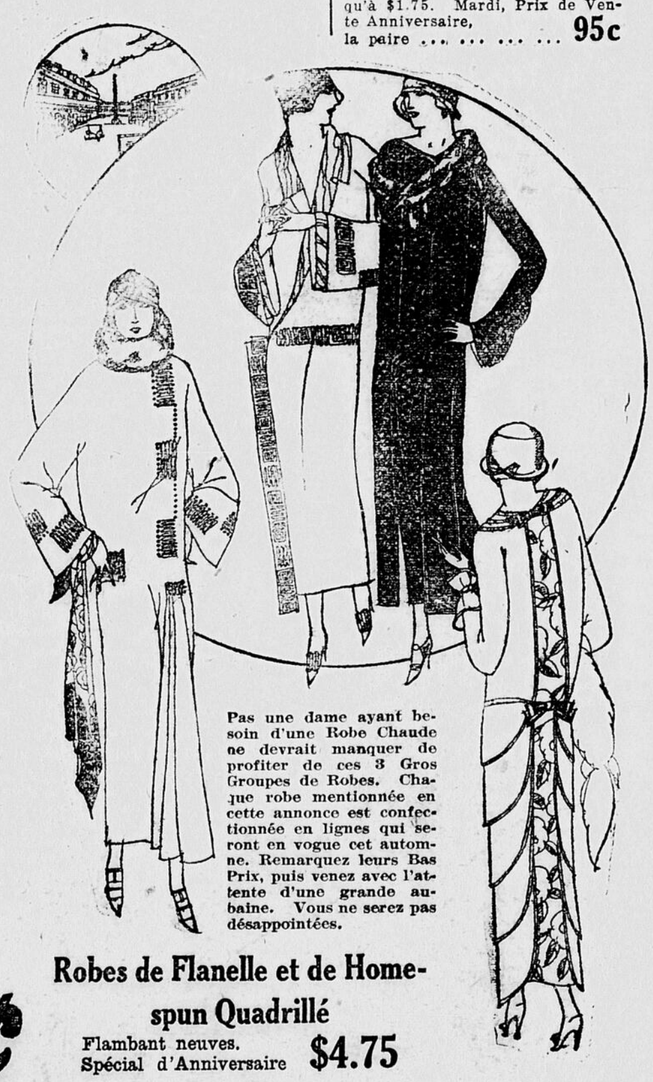

Pas une dame ayant besoin d'une Robe Chaude ne devrait manquer de profiter de ces 3 Gros Groupes de Robes. Chaque robe mentionnée en cette annonce est confectionnée en lignes qui seront en vogue cet automne. Remarquez leurs Bas Prix, puis venez avec l'attente d'une grande aubaine. Vous ne serez pas désappointées.

Robes de Flanelle et de Homespun Quadrillé

Flambant neuves. Spécial d'Anniversaire **$4.75**

En coloris sportifs des plus désirables, faites dans le modèle Peter Pan toujours populaire. Quelques-unes coquettement lisérées de soutache de soie, d'autres garnies de bande opposition en tissus en pareil. Tailles 16 à 20 ans.

Robes de Tricotine et de Croisé Poiret

$9.95

Plusieurs fascinants modèles au choix, quelques-uns garnis de moire de soie en pareil et de soutache deux teintes, d'autres avec panneaux plissés ou garnis, boucles et autres effets variés qui sont en vogue actuellement. Dans les coloris de marine et noir. Tailles pour dames et demoiselles.

Robes pour Dames

Qui Jouiront de la Vogue pour la Rue et le Bureau

$12.75

Toutes des robes en modèles qui seront de grands favoris cet automne. Ravissants décors de soie, soutache et autres touches fascinantes, le tout se présentant en plusieurs intéressantes conceptions. Confectionnées de Tricotine et de Croisé Poiret. Tailles pour Dames et Demoiselles.

Manteaux—Au Rez-de-chaussée

1200 Bandeaux

Valant jusqu'à $1.00. Mardi, Spécial d'Anniversaire .. **39c**

Bandeaux d'un élégant ajustement, en tissus roses unis et nouveauté, quelques-uns avec bande élastique à la taille, d'autres avec jarretelles. Tailles 32 à 44. Valant jusqu'à $1.00. Mardi, Prix de Vente Anniv. .. **39c**

Corsets Echantillons

300 Corsets D & A échantillons, une grande variété de modèles au choix, de Brocart et Coutil roses. Valant jusqu'à $3.00. Mardi, Prix de Vente Anniversaire, chacun **$1.29**

Corsets Auto-Réducteur Nemo

100 de ces fameux Corsets tailles fortes, dans les tailles de 24 à 36. Mardi, spécial au Prix de Vente Anniversaire, chacune **$4.69**

Corsets—Au Rez-de-chaussée

Encore 75 Douz. de Serviettes Turques

Un autre Spécial d'Anniversaire pour la vente de mardi en Serviettes Turques à fond uni avec bordures de couleur ou effets jacquard avec bordures de couleur de rose, bleu, or ou mauve. C'est maintenant le temps de vous faire un approvisionnement pour plus tard.

Rég. jusqu'à 89c. Mardi, Prix de Vente Anniversaire, chacune **49c**

Rég. jusqu'à $1.75. Mardi, Prix de Vente Anniversaire, chacune **79c**

Articles d'Usage—Au Deuxième

Manteaux de Phoque Electrique Garnis de Martre d'Alaska

Ces attrayants Manteaux de Fourrure sont faits de peaux teintes chapal de qualité de premier choix, gros collet châle et poignets forme cloche de Martre d'Alaska, ceinture de soie. Régulier $250.00. Mardi, Prix de Vente d'Anniversaire **$119.00**

Manteaux et Dolmans de Phoque Electrique

45 à 48 pcs de longueur, garnis d'Ecureuil russe, Kolinsky, gros collet au menton, écrasé ou traversin avec nouvelles manches larges richement doublés. Remarquables aubaines. Prix de Vente Anniversaire, mardi **$124.00**

Echarpes de Renard

Echarpes de Renard en effet d'animal double. Mardi, Prix de Vente Anniv... **$27.50**

Tours de Cou de Martre de Roche

Seulement 10 Tours de Cou de Martre de Roche. Rég. $40.00. Mardi, Prix de Vente Anniversaire **$24.95**

Fourrures—Au Rez-de-chaussée

Sous-Vêtements Tricotés p. Dames

Echantillons Lennard et Oxford

A de Véritables Prix Economiques

F 3542

Gilets pour Dames

Tous les modèles et tailles. Valant jusqu'à $1.50. Prix de Vente Anniversaire, mardi,

69¢

Caleçons et Bouffantes pour Dames

Val. jusqu'à $1.50. Mardi, Prix de Vente Anniversaire,

69¢

Combinaisons pour Dames

Rég. $1.98 à $2.50. Mardi, Prix de Vente Anniversaire **$1.29**

Combinaisons Tout Laine et Mélange de Laine pour Dames

Rég. $2.98 à $3.50. Mardi, Prix de Vente Anniversaire **$1.98**

Rég. $3.98, $4.98 et $5.98. Mardi, Prix de Vente Anniversaire ... **$2.98**

Sous-Vêtements—Au Rez-de-chaussée

Attrayantes Robes Blanches pour Enfants

Tailles 6 mois à 6 ans, faites de Mousseline, Voile et Linon brodé de choix. Valant jusqu'à $2.00. Mardi, Prix de Vente Anniversaire **95c**

Chauds Sous-Vêtements pour Enfants

Tailles 2 à 14 ans, comportant des Caleçons longueur à la cheville, Gilets à encolure haute et manches longues, coloris naturel seulement, envers duveteux et mélanges de laine. Prix de Vente Anniversaire, mardi **69c**

Chaudes Bouffantes pour Fillettes

Tailles 6 à 14 ans. Tricot Jersey épais, élastique à la taille et aux genoux. Mardi, Prix de Vente Anniversaire **39c**

Robes Bouffantes pour Fillettes

En ces temps de maisons et d'écoles chauffées ce petit vêtement peut être porté tout le temps. Nous avons 500 Robes de Guingan et de Chambrai de choix, en des douzaines de coquets modèles, tous avec Bouffantes pour assortir. Valant jusqu'à $2.98. Mardi, Prix de Vente Anniversaire **98c**

Vêtements pour Enfants — Au Deuxième.

R. J. Freiman - Limited "Le magasin qui bat la marche"

Plus Grande que l'An Dernier

---Venez célébrer l'Anniversaire avec d'Etonnantes Aubaines

Vente de Soie

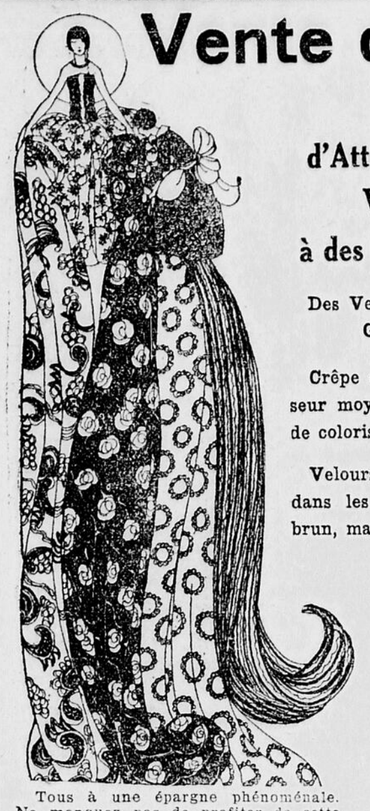

1000 Verges d'Attrayante Soie et de Velours Cordé à des Rabais Draconiens

Des Verges et des Verges à de Grandes Réductions

Crêpe de Chine de 40 pcs, épaisseur moyenne, en une grande série de coloris.

Velours à grosses côtes de 27 pcs, dans les teintes de noir, marron, brun, marine gris. Régulier $2.95.

Charmeuse de 40 pcs, dans les teintes de marine, noir, taupe, paon, primevère, vert Paddy, jade. Valant jusqu'à $2.50.

Shirting Rayé. Pongée de couleur.

$1.39

Tous à une épargne phénoménale. Ne manquez pas de profiter de cette occasion. C'est une des plus importantes vente de la saison. Mardi, Prix de Vente Anniversaire, la verge,

Soie—Au Deuxième

Rideaux de Dentelle et Nouveautés d'Etamine

80 paires de Rideaux de Dentelle et 120 paires de Rideaux Nouveautés d'Etamine joliment garnis de bordures dentelle. Valant jusqu'à $2.00. Pour écouler, mardi, Prix de Vente Anniversaire, la paire **$1.49**

Draperies—Au Deuxième

Couvertures Tout Laine pour Lits d'Enfants

Couvertures tout laine pour lits d'enfants, dimension 30 x 40. Rég. $2.19. Mardi, Prix de Vente Anniversaire, **$1.25**

300 Verges de Tissu Uni à Encadrement

Tissu uni à encadrement, très approprié aux rideaux légers ou housses mobiles de boîtes ou de sofas-lits. Rég. 65c. Mardi, Prix de Vente Anniversaire, la verge **39c**

Douillettes Recouvertes de Chintz

Dispositions assorties en Douillettes recouvertes de Chintz, dimension 60 x 72. Mardi, Prix de Vente Anniv... **$3.59**

Articles d'Usage—Au Deuxième

Carpettes Bruxelles Tapisserie aux Prix du Gros

100 Carpettes en tout en dimensions régulières et sans coutures, splendide dessus worsted, texture serrée en attrayantes dispositions et teintes. Ce sont de grandes aubaines aux prix cotés ci-dessous.

Dimension 7 pds 6 pcs x 9 pds. Pour ... **$15.75**

Dimension 9 pds x 9 pds. Pour **$18.90**

Dimension 9 pds x 10 pds 6 pcs. Pour .. **$21.95**

Dimension 9 pds x 12 pds. Pour ... **$24.95**

Voyez nos Carpettes Wilton aux Prix de Filature des Confectionneurs. Des milliers de piastres sont données en rabais dans les prix.

Spécial en Nattes de Porte Wilton

Dimension 18 x 27 pcs. Rég. $3.25. Mardi, Prix de Vente Anniversaire ... **$2.25**

Carpettes—Au Deuxième

3ème Jour de la Grande Vente de Congos

Tout le monde aime le Congo, il y a à peine un foyer au Canada qui n'ait pas un ou plus de ces attrayntes carpettes possédant toute la fascinante apparence des Carpettes Wilton, et elles sont beaucoup plus faciles à nettoyer et sont plus hygiéniques. Nous avons mis 400 Carpettes en les plus récentes dispositions et teintes dans cette vente et elles s'enlèvent rapidement. Par suite de ce fait, nous vous conseillons de vous procurer votre Congo MAINTENANT, tandis que le choix est BON.

Dimension	Prix "Gold Seal"	Prix de Vente
3 pds x 9 pds	$4.50	$3.45
4 pds 6 pcs x 8 pds	$6.95	$4.95
6 pds x 9 pds	$11.20	$8.90
9 pds x 9 pds	$13.30	$10.25
9 pds x 10 pds 6 pcs	15.75	$12.50
9 pds x 12 pds	$18.00	$13.75
7 pds 6 pcs x 9 pds	$9.00	$6.90

CONGOLEUM A LA VERGE

Congoléum deux verges de largeur, à la verge. Rég. 85s. Prix de Vente Anniversaire, la verge carrée ... **59c**

Frais de transport payé pour les commandes d'en dehors de la ville.

Congoléum—Au Sous-sol

Aubaines en Meubles

Toutes des Aubaines

Chaises et Berceuses de Rotin

Fini fumé, attrayante couverture de Cretonne. Spécial, mardi, Prix de Vente Anniversaire **$11.95**

Lit Complet de Freiman

Lit d'acier, sommier et matelas. Rég. $48. Mardi, Prix de Vente Anniversaire **$26.95**

Mobilier de Vivoir de Chêne Massif

6 morceaux, construction de haut ton. Rég. $40.00. Mardi, Prix de Vente Anniversaire **$35.95**

Mobilier de Salle à Manger de 8 Morceaux

Fini Chêne Fumé. Spécial, mardi, Prix de Vente Anniversaire **$59.00**

Mobilier de Salle à Manger de 9 Morceaux

Chêne massif. Une véritable aubaine pour quelqu'un, mardi. Rég. $175.00. Prix de Vente Anniv... **$125.00**

Mobilier de Chambre à Coucher de Noyer

Rég. $200.00. Prix de Vente Anniversaire, mardi **$149.00**

Mobilier de Chambre à Coucher de Kyonyx

Attrayant modèle, bien fini. Rég. $185.00. Mardi, Prix de Vente Anniversaire **$149.00**

Mobilier de Chambre à Coucher de 4 Morceaux

Comportant une Toilette, une Chifferobe, une Coiffeuse et un Lit à pied arqué, en fini Noyer. Rég. $200.00. Mardi, Prix de Vente Anniversaire **$149.00**

Mobilier Chesterfield de 3 Morceaux

Mohair, ressorts Marshall, très confortable. Rég. $350.00. Mardi, Prix de Vente Anniversaire **$249.00**

CES AUBAINES SERONT EN VENTE DE 9 A 12 A.M. SEULEMENT

Chaises de Cuisine

Rég. 98c. Prix de Vente Anniversaire, mardi, 9 à 12 a.m. seulement, chacune **59c**

Tabourets

Rég. $4.00. Prix de Vente Anniversaire, mardi, 9 à 12 a.m. seulement, chacun **79c**

Pharmacies

Rég. $3.50. Prix de Vente Anniversaire, mardi, 9 à 12 a.m. seulement, chacune **$1.98**

Un Lot de Lits Simmon

Prix de Vente Anniversaire, mardi, 9 à 12 a.m. seulement **$1.98**

Essoreuses

Garantie de 3 ans. Rég. $7.50. Prix de Vente Anniversaire, mardi, 9 à 12 a.m. seulement **$4.98**

Lits de Bébés de Simmon

Emaillés blanc. Rég. $9.00. Prix de Vente Anniversaire, mardi, 9 à 12 a.m. seulement **$5.98**

Chaise de Salon d'Acajou

Rég. $16.00. Prix de Vente Anniv., mardi, 9 à 12 a.m., seulement **$7.95**

Lits de Cuivre

Rég. $16.00. Prix de Vente Anniversaire, mardi, 9 à 12 a.m. seulement ... **$8.95**

Lits d'Acier Fini Noyer

Rég. $24.00. Prix de Vente Anniversaire, mardi, 9 à 12 a.m. seulement, **$13.95**

Buffets de Crêne Massif

Rég. $60.00. Prix de Vente Anniversaire, mardi, 9 à 12 a.m. seulement, **$42.00**

Tables à Rallonge de Chêne Massif

Table à rallonge de 6 pieds, 3 rallonges. Rég. $20.00. Mardi, Prix de Vente Anniversaire **$11.95**

Casseroles d'Aluminium "Wear-Ever"

Format de 9½ pcs. Très utiles. Spécial mardi, Prix de Vente Anniversaire, chacune **23c**

Pas de Commandes Contre Remboursement ou par Téléphone.

Ustensiles de Cuisine—Au 3ème

PORCELAINE NIPPONNE PEINTE A LA MAIN

Une splendide variété de Porcelaine Nipponne Peinte à la Main en Plateaux à Cuillère, Tasses à Thé, Services à assaisonnements, Services à crème fouettée et des douzaines d'autres utiles morceaux fascinants de Porcelaine. Prix courants jusqu'à $2.00. Spécial, mardi, Prix de Vente Anniversaire, chacun **98c**

Porcelaine—Au Troisième

CHANDAILS

Grandes Aubaines en un Vaste Assortiment de Chandails pour Hommes

Lot No 1 – Pullovers et Gilets Devant à Boutons pour Hommes

Pullovers et Gilets à devant à boutons pour dames, Piqûres Cardigan, tout laine et quelques-uns de mélange de laine. C'est un vêtement idéal pour porter sous votre manteau en ces jours frais. Valant jusqu'à $3.50. Mardi, Prix de Vente Anniversaire **$1.39**

Lot No 2— Gilets-Tricot et Gilets Pullovers p. Hommes

Gilets-tricot et gilets pullovers pour hommes, quantités déclassées, non pas une série complète de tailles en chaque genre, mais toutes les tailles dans le lot. Valant jusqu'à $5.00. Mardi, Prix de Vente Anniversaire, chacun **$2.98**

Lot No 3— Gilets-Tricot de Taut Ton

Gilets-Tricot de haut ton, encolure pointue et collet châle, faits de laine pure, divers tricot, coloris unis et combinaisons de teintes. Valant jusqu'à $7.98. Prix de Vente Anniversaire **$4.98**

Le Magasin pour Hommes— Au Rez-de-chaussée

Comptez les Sous

Combien en Avez-Vous Comptés?

Tout le monde en parle. Le grand nombre de compteurs de sous commencent à se rendre compte qu'il n'est pas facile de compter les sous sur la réplique miniature du Magasin Freiman se trouvant maintenant dans notre vitrine. On fait usage de plus d'habileté et de jugement et les compteurs reviennent en grands nombres pour recompter les sous. Une personne qui n'a pas manquer un soir à la vitrine disait: "Je vois plus de sous chaque fois que je compte, de sorte que je vais suivre votre conseil. Je compte chaque jour et j'inscris plusieurs estimations."

Tout le Monde Court la Même Chance

—au comptage des sous. Rappelez-vous que personne en connaît le nombre de sous et personne ne sera au fait du nombre exact avant le comptage dans notre vitrine par des comptables expérimentés.

Procurez-Vous des Feuilles d'Estimations et Continuez à Compter les Sous

Il n'y a pas de limite au nombre d'estimations que vous puissiez faire, à mesure que vous les faites inscrivez-les.

Voyez les 23 Cadeaux Anniversaire de Valeur dans nos Vitrines—un pour chaque année d'affaires—qui seront distribués.

Comment Enregistrer Vos Estimations

Chaque client recevra une feuille d'estimation en duplicata. A chaque étage vous trouverez un pupitre avec encre et plume, une horloge enregistreuse timbrera la date et l'heure exacte. Remplissez les deux feuilles, remettez-nous la feuille duplicata pour la classer et gardez l'autre. Veuillez la conserver pour référence.

Les sous seront comptés dans la vitrine par des comptables expérimentés sous la direction de la firme bien connue Denison, Holcomb, Adams and Wooster, jusqu'à ces dates personne ne connaîtra le nombre exact.

Surveillez nos Annonces pour d'autres Communications.

Messieurs! Profitez de cette Aubaine en Pardessus

Les pronostics indiquent des temps froids. Etes-vous préparés? Un de ces splendides Pardessus sera apprécié. Pardessus d'Automne, Pardessus d'Hiver, tous absolument nouveaux, en les plus récents modèles pour hommes et jeunes gens. Des pardessus qui se vendront plus tard dans la saison de $25.00 à $35.00. Mardi, Spécial de Vente Anniversaire ...

$19.75

—Vendeurs Surnuméraires
—Tailleurs Surnuméraires
—Livraisons Surnuméraires
—Pas de Désappointements

Complets de Bonne Qualité à $13.50

Epaisseur d'tutomne, en tissus tout laine, attrayants coloris et toutes les tailles en modèles pour hommes et jeunes gens. De telles valeurs ne se présenteront que durant notre Vente Anniversaire. Complets valant jusqu'à $30.00. Mardi, Spécial d'Anniversaire,

$13.50

Ces Complets 2-Pantalons Excellent

Complets de Serge irlandaise tout laine, remarquables pour long user, modèles pour hommes et jeunes gens, tailles 32 à 44. Un user d'un an en chaque complet. Chaque complet avec 2 pantalons. Mardi, Spécial d'Anniversaire,

$19.75

Complets de Serge Botany pour Hommes et Jeunes Gens

Complets de véritable Serge Botany anglaise, en teintes bleu ou gris foncé garanties, épaisseur de toute l'année durant, dans les plus récents modèles pour hommes et jeunes gens aussi tailles fortes. Chaque Complet avec deux pantalons. Complets valant $45.00. **Extra Spécial .**

$29.75

"Le Foyer des Vêtements de Qualité"

Le Magasin pour Hommes — Au Rez-de-chaussée.

A. F. Freiman - Limited "Le magasin qui bat la marche"

Le Monde Sportif

LE SPECIAL A CHACOLET

UNE SURPRISE DANS LA GRANDE EPREUVE DE LATONIA.

LATONIA, 6. — Chacolet l'entrée Hal Price-Headley, avec 102 livres sur le dos, et habilement piloté par McDermott, a gagné aujourd'hui le Spécial de Kentucky de $50,000 ajoutées. Cette épreuve disputée sur la distance de 1 3-16 mille, avait réunie seize partants. Chacolet franchit la distance en 1.56 3-5 et le mutuel donna $44.60 sur ses chances. In Memoriam fut deuxième et Shriffle Along qui se tailla une réputation enviable sur les pistes canadiennes, prit troisième place.

Ont aussi couru Oui Oui, Frigate, Knobbie, Vigil, Best Pal, Untidy, Dream Maker, Hopeless, Cherry Pie, Actuary et Lord Granite.

FOURNIER BRILLE CONTRE GIANTS

LES DODGERS BATTENT NEW YORK POUR CLOTURER LA PARADE. — MAIGRE ASSISTANCE A CINCINNATI.

BROOKLYN, N. Y., 7. — Brooklyn a clôturé sa saison aujourd'hui en battant New York, au score de 6-1. Les Dodgers terminent avec la même moyenne que l'an dernier. New York mit plusieurs recrues à l'essai. Fournier frappa un triple et un double. Le résultat:

New York 000 000 001—1 9 2
Brooklyn 000 240 00x—6 11 1
Watson, Huntsinger, Ryan et Gaston; Henry et Hargraves.

MAIGRE RECETTE

CINCINNATI, 7. — Pittsburg a gagné la dernière partie de la saison, aujourd'hui en battant Cincinnati, au score de 7-5. Morrison a remporté sa 25ième victoire de la saison. La plus maigre assistance vue au parc Redland depuis longtemps, fut témoin de la partie. Le résultat:

Pittsburg 002 050 000—7 12 1
Cincinnati 001 000 220—5 11 2
Morrison et Gooch; Harris Keck, Donohue et Sandberg.

UN PARTAGE

A St. Louis:

1re partie:—
Chicago 301 002 301—10 16 2
St. Louis 110 000 100— 3 13 1
Collins, Fussell et Hartnett; Haines, Stones et Neibergall.

2ième partie:
Chicago 100 002 000—3 6 1
St. Louis 000 240 00x—6 12 4
Osborne, Dumovich et Wirts; Stuart et McCurdy.

NOTE: Trois parties seulement dans la Nationale.

UNE NOUVELLE ETOILE

RYe, N. Y., 6. — Mlle Edith Cummings, jeune étoile de Chicago, a remporté le championnat féminin de golf des Etats-Unis en triomphant aujourd'hui de Mlle Alexa Sterling, qui fut trois fois champion, par 3 et 2 à jouer. Dans la première demie. Mlle Stirling avait pris un avantage de deux coups.

LE RUGBY AUX ETATS-UNIS

NOTRE-DAME, YALE, PRINCETON VAINQUEURS, SAMEDI.

Voici les résultats des parties de ballon jouées samedi aux Etats-Unis:

DANS L'EST

Yale 53; Rhode Island 0.
Princeton 16; James Hopkins 7
Colgate 55; Niagara 0.
Centre 13; Carson-Newman 0.
Armée 20; U. de Floride 0.
Virginie 28; Alleghenny 0.
Penn. State 16; North Carolina O.
Georgia Tech. 10; Virginia Mil. Institute 7.
Université de Pittsburg 7; Lafayette 0.
Syracuse 61; William and Mary 3.
Marine 13; Dickinson 7.
Columbia 0; Amherst 0.
Bates 7; Mass Aggies 6.
Brown 33; Colby 0.
Cornell 84; Susquehanna 0.
Darmouth 6; Maine 0.
Holy Cross 55; Lebanon Valley 0.

OUEST ET SUD

Notre-Dame 14; Lombard 0.
Chicago 10; Colorado 0.
Michigan 36; Case 0.
Purdue 39; Wilmington 0.
Ohio State 24; Wesleyan 7.
Indianna 0; Depaw 3.
Minnesota 20; Ames 12.
Northwestern 21; Beliot 6.
Wisconsin 7; Coe 3.
Iowa 45; Knox 3.
Alabama 56; Mississippi 0.

POSITIONS DES CLUBS

ASS. AMERICAINE

	G.	P.	P.C.
Kansas City	112	54	.674
St-Paul	111	57	.660
Louisville	93	75	.554
Columbus	78	91	.461
Milwaukee	76	91	.455
Minneapolis	74	92	.445
Indianapolis	73	92	.442
Tolédo	52	113	.315

LIGUE AMERICAINE

	G.	P.	P.C.
New York	98	54	.654
Détroit	83	71	.538
Cleevland	82	71	.536
St-Louis	76	76	.500
Washington	73	80	.477
Chicago	68	77	.469
Philadelphie	68	83	.450
Boston	61	91	.401

LIGUE NATIONALE

	G.	P.	P.C.
New York	95	56	.629
Cincinnati	90	64	.584
Pittsburg	86	67	.562
Chicago	83	69	.547
St-Louis	81	72	.530
Brooklyn	74	80	.481
Boston	54	101	.348
Philadelphie	50	98	.338

NEW-EDINBURG EST VAINQUEUR

New Edinburg a triomphé de l'Ottawa II, au score de 6—5, dans une partie de l'Union de Québec, au parc Lansdowne, samedi après-midi.

AU GRAND CIRCUIT

LEXINGTON, Ky., 6. — Anna Bradford's Girl, conduite par Ben White, a gagné aujourd'hui, l'épreuve Tennessee, réservée aux ambleurs de 3 ans. C'était sa dixième victoire consécutive. Son meilleur temps fut 2.05 1-2. Chesley H. Searcy fut deuxième et Kinney Silk, torisième. Revna Dillon, conduit par Serill a gagné la 48ième reprise de l'épreuve Kentucky. Guy Bacon fut deuxième et Lord Ellerslie troisième. Le meilleur temps fut 2.08.

LA 1ère A WESTON

WESTON, 7. — Weston a pris la mesure de Hamilton, champion intermédiaire, au score de 9-4 dans la première partie de la série pour le championnat de crosse d'Ontario.

NOTES DU SPORT

Parth à A. K. Macomber, piloté par le jockey Frank O'Neill a gagné aujourd'hui le Prix de l'Arc de Triomphe de 300,000 francs ajoutés, la dernière épreuve emportante de la saison, Parth paya 8 à 1. Filibert de Savoie, le vainqueur du Grand Prix de Paris fut troisième.

x x x

Benedictus Springer, un Hollandais qui habite Marseille, est arrivé à New York, hier en quête du championnat du monde aux dames. Il se rend directement à Montréal où il rencontrera Willie Beauregard, de Holyoke.

x x x

Eugène Criqui a obtenu la désision sur Henri Hebrans de Belgique après un combat rapide et terrible de 15 assauts au profit des Laboratoires. Hebrans a donné du fil à retordre à l'ex-champion. La recette fut de 200,000 francs.

VAINQUEURS A LATONIA

Reliability	$43.50	23.50	9.10
Little Hope		16.00	6.80
Flower Shop			2.90
DEUXIEME COURSE			
Batter Up	$36.70	10.40	6.20
Horgan		3.80	3.60
Phil. McCann			12.00
TROISIEME COURSE			
G. of Honor	$17.60	6.30	3.50
Lady Madcap		3.90	3.00
Belzoni			3.10
QUATRIEME COURSE			
Dr Hickman	$25.80	5.60	3.30
F. Phantom		2.80	2.20
Best Love			2.90
CINQUIEME COURSE			
Chacolet	$44.60	16.10	11.40
In Memoriam		8.30	5.80
Shuffle Along			8.90
SIXIEME COURSE			
Sanola	$ 5.70	3.60	2.80
Seclusion		4.60	4.30
Midweston			4.30
SEPTIEME COURSE			
Child's Play	$13.90	5.30	5.30
Sagamook		3.30	2.90
Normal			7.60

GRACEFIELD

6 octobre, 1923.

Sept. 28.

Mmes Théo. Latourelle, J.-B. martineau et Mlle L. Latourelle étaient de passage à Ottawa.

Sept. 29.

M. le Maire F.-W. Perras était de passage à Ottawa par affaires.

Sept. 30.

Une aventure peu banale est arrivée à un groupe de chasseurs de Gracefield; ils partirent avec ce qu'il fallait pour chasser; ils ont eu la bonne chance de tuer deux magnifiques chevreuils, mais la chance fut changée en déplaisir car en revenant ils ont perdu leurs chevreuils; donc en garde.

Oct. 2.

Nous apprenons que Mme Théo. Latourelle de retour de l'hôpital général d'Ottawa prend du mieux.

Oct. 3.

M. et Mme Jules Lachapelle ainsi que M. et Mme Geo. Lachapelle rendaient visite à M. et Mme Ad. Beaulieu, de Bouchette.

Oct. 4.

En visite chez M. C. Lachapelle Mlles Léda et Yvonne Lachapelle au Lac Ste-Marie.

Oct. 5.

Plusieurs personnes se rendent aujourd'hui au lac Cayamant assister aux funérailles de M. Victor Mercier, ancien paroissien de Gracefield.

Oct. 5.

Les cultivateurs sont à faire les battages; la récolte donne un très bon rendement et tous sont reconnaissants au bon Dieu.

M. Albert Bainbridge, Jr.; Mlle R. Bainbrdge ainsi que M. René Lecuyer sont partis en auto pour se rendre à Ottawa, Hull et Luskville, où ils visiteront Mlle Alma Lécuyer et Mme L. Perras à Hull.

MARIONVILLE

6 octobre, 1923.

(Spécial au Droit)

M. l'abé Olivier, curé, a béni hier à Marionville le mariage de Mlle Alice Marion à M. Alexandre Gadbois de Caselman. M. Alex Proulx a rendu avec âme de jolis solos de violon, Mme Proulx touchait l'orgue, la mariée portait un costume de poiret bleu avec chapeau de même ton, son bouquet était de roses thé et de muguet, le dîner fut servi chez M. Gadbois à Casselman et le souper à Marionville chez M. Marion. Plus de cent convives y prenaient part. Mmes Placide Gosselin, Jos. et Séraphin Marion, MM. Léo Marion, Philibert Gosselin d'Ottawa, Mlle Yvonne Bélanger, de Bourget, Mlle Stella et MM. Benny, Osias et M. et Mme François Villeneuve de Maxville étaient à Marion pour prendre part à cette noce.

Courrier de la Province

STE-ANNE DE PRESCOTT

6 octobre, 1923.

Mariage.

Le 2 octobre M. Azarie Ménard de Glen Robertson, conduisait à l'autel Mlle Rosalie Tyler. A 9 heures la bénédiction nuptiale fut donnée par M. le curé, suivie d'une grand'messe.

M. Ménard accompagnait son fils et M. Zotique Tyler servait de témoin à sa fille.

La mariée était vêtue d'un joli costume béige, chapeau de velour gris et parure d'ermine. Son bouquet se composait de roses et de fougère. Après la cérémonie religieuse, tous se rendirent prendre le dîner chez M. Ménard, puis revinrent pour le souper et la veillée chez M. Tyler. De nombreux et riches cadeaux furent offerts Bons souhaits aux heureux époux.

Le 4 octobre à 7.30 M. le curé bénissait le mariage de M. Samuel Brazeau, fromager, de St-Télesphore, à Mlle Rosanna Bertrand M. Brazeau acompagnait son frère et M. Arsidas Leroux servait de témoin à sa belle-soeur. La mariée portait un riche costume de tricotine marine et chapeau bleu, parure de cou. L'heureux couple partit pour un voyage à Québec. Nos bons souhaits les acompagnent.

On annonce pour lundi prochain le mariage de Mlle Cécile Martineau à M. F. Lavigne.

M. et Mme Albert T. Roy visitaient des parents à Ste-Marthe dimanche.

GRAND'MERE

6 octobre 1923

Au conseil Municipal:—

Une séance générale du Conseil Municipal de notre ville a été tenue mercredi le 3 octobre dernier à laquelle assistaient tous les membres du conseil. L'échevin Trottier qui avait déposé sa démission entre les mains du Secrétaire-Trésorier, il y a quelques jours a retiré cette démission pour une deuxième fois et a siégé.

M. l'échevin Lafond fait remarquer au proposeur de la motion M. Pelletier qu'il paraissait bien se presser pour faire voter cette action. M. Pelletier lui retorque "comptez bien sur vos doigts, M. Lafond, et vous verrez que depuis le premier juillet au 1er octobre il y a 3 mois, donc, c'est aujourd'hui le 3 octobre, donc nous devons élire un nouveau pro-maire. Cette courte leçon de comptabilité à l'adresse du bouillant échevin Lafond a attiré l'hilarité générale. Ce fut une prise de becs continuelle durant tout le reste de la soirée à partir de cet incident.

Lecture d'une lettre de M. Ortiz, gérant de la Cité, au sujet d'une offense grave qui aurait été commise à l'égard des règlements municipaux, concernant l'électricité, par MM. Lebrun, Petit et Frère. Aux dires de certains témoins, ces messieurs auraient fait le raccordement des fils électriques, à leur propriété, après que les autorités municipales les a coupés, pour non paiement de leur compte d'électricité. Cette lettre est sous considération.

M. Henri Ortiz transmet au conseil des réquisitions pour matériel urgent, faites par les Chefs de divers départements municipaux.

Pour le Département de l'aqueduc, M. Pelletier propose, secondé par M. Grondin que le Gérant soit autorisé à acheter 50 pieds, à peu près, de conduite en bois, en longueur, et que le coût en soit chargé à l'item "conduite en bois" au département de l'aqueduc. Le maire déclara cette motion "hors d'ordre" parce que M. Pelletier n'avait pas présenté sa motion par écrit au secrétaire, ce que voyant, M. Pelletier écrit sa motion et la présenta de nouveau. Cette motion fut perdue par le vote des échevins Lafond, Trottier et le vote prépondérant du Maire. Les échevins Grondin et Pelletier font remarquer au Conseil que la Corporation n'a pas de ce tuyau en stock présentement et au cas d'accident à la conduite principale ils se demandent ce qui pourrait advenir.

L'échevin Pelletier propose, secondé par l'échevin Grondin une autre motion pour l'achat de matériel électrique absolument urgent, d'après les déclaration du Surintendant électrique présent à l'assemblée. Cette motion a été perdue tout comme la précédente.

Le constable Benoit demande, par lettre, au Conseil, un congé de 15 jours, au retour du constable Durocher. Le conseil accorde cette vacance, de payer le salaire de M. Benoit et de le remplacer durant son absence.

L'échevin Grondin demande alors au maire, qui a donné le congé de vacance au Chef de Police. Le maire laisse entendre au conseil qu'il ne connait rien de l'affaire. Alors M. le maire, retorqua l'échevin grondin, pourquoi lui avez-vous signé un chèque correspondant à 15 jours de son salaire, pour le temps que durèrent les vacances du chef, soit du 1er au 15 septembre, le dit chèque étant fait au montant de $62.50 et correspondant à l'ancien salaire du chef et non à celui prévu par le nouveau budget.

M. Laurent Lord, surintendant de la voirie demanda aussi une vacance. Le conseil lui accorde 15 jours avec paye.

Lecture d'une lettre de la Quebec Investment Co., de Québec, suggérant au conseil de placer l'argent provenant des "fonds d'amortissement" devenant échus au premier nov. prochain, sur des débentures de la Cité de Québec. Le conseil autorise ce placement, après en avoir aussi été recommandé par M. le gérant Ortiz.

Lettre de M. Léo Dugal, comptable en Chef à la Corporation demandant certains renseignements, dont: ce qu'il doit faire au sujet du salaire des employés municipaux, qui sont payés sur une base de salaire mensuel, en cas de maladie, et de travail extra.

Le conseil décide de payer le travail extra sur la base du salaire mensuel, mais n'accepte pas de payer le salaire aux employés malades.

Une autre lettre de M. Léo Dugal, demandant au conseil d'opérer certains virements de fonds, pour des items non prévus au budget et pour l'insuffisance du budget pour certains items à payer.

Sous considération.

Lecture d'un compte de MM. Laurendeau à Laurendeau, avocats de Montréal pour services professionnels.

MM. Pelletier et Grondin s'objectent au paiement total de ce compte parce que le Maire n'était autorisé par le conseil qu'à prendre des informations légales au sujet de la question du Laurentide Power, alors qu'il prit également d'autres informations non autorisées par le conseil. Ces deux échevins demandent que ce compte soit pris en considération, mais les échevins Lafond et Trottier, avec le vote prépondérant du maire vote le paiement de tel compte.

M. Grondin demande alors au maire où il en est rendu avec l'affaire du renvoi du Gérant et quand il se présenteront devant la Commission des Utilités publiques, M. Grondin offre alors au maire de mettre son siège ao jeu au cas où le Gérant serait démis de ces fonctions par les Utilités Publiques, pourvu que le maire en fasse autant du sien au cas où le gérant obtienne justice. Le maire refuse alors cette proposition.

Le compte de la Maison N. G. Valiquette, de Montréal est présenté pour la deuxième fois devant le conseil. Ce compte est de $110 00 pour l'achat d'une chaise pour le maire. On sait que les échevins Lafond et Trottier, ainsi que le maire se sont déjà objectés au paiement de ce compte sous prétexte qu'il était fait au nom du Gérant et que le Gérant n'avait pas été autorisé par le Conseil à faire tel achat. Une proposition est faite par M. Pelletier, secondé par M. Grondin pour le paiement de ce compte. Elle est perdue par le vote des échevins Lafond et Trottier et celui du maire.

La surprise générale de la soirée fut sans contredit la démission en bloc des Pompiers Volontaires de Grand'Mère. Ces messieurs sont au nombre de 14 et leur dévouement à date a fait l'admiration de tous les contribuables de notre ville. Les pompiers se plaignent qu'ils n'ont pas été traités comme ils auraient dû l'être, par le Conseil, et ce, au sujet d'une police d'assurance de protection qui, d'après le témoignage de leur président, M. Frank Gauthier, ne leur offre pas la sécurité désirable.

Crânement, le maire dit à M. Gauthier, après la lecture du document "on en trouvera d'autres". M. Gauthier se lève et fait l'historique du dévouement des pompiers volontaires de Grand'Mère, et demande si c'est en récompense de cela que le maire et le conseil ne leur donne pas justice. MM les échevins Grondin et Pelletier reconnaissent les services de ce corps important et paraissent favorables à ce que justice leur soit rendue.

La démission des pompiers prendra effet, samedi soir, le 6 octobre prochain, à minuit.

On ne sait trop commen le Conseil sortira de cet imbroglio qui nuit certainement à la protection de notre ville. Cette demande est sous considération. En terminant la discussion M. Gauthier, au nom des pompiers volontaires dit au Maire: "Nous avons toujours agi comme des Messieurs et c'est pourquoi nous voulons être traités comme des Messieurs".

M. Ortiz transmet au conseil une lettre qu'il a reçu du Dr Lessard, directeur du Service d'Hygiène Provincial, au sujet de l'existence d'un dépotoir sur la propriété de M. I. W. Ricard, secrétaire du Comité des Citoyens. Cette lettre somme le conseil de voir à faire respecter les lois de l'Hygiène au sujet de ce dépotoir.

Le conseil autorise le paiement d'un certain lot de comptes.

M. Léo Dugal, secrétaire-trésorier de la Société St-Vincent de Paul de notre ville demande de l'aide au Conesil pour la continuation de leur oeuvre. Le maire dit qu'il a eu connaissance de certaines plaintes au sujet de cette société. Disons en passant que cette société a fait un bien immense à la classe pauvre de notre ville depuis sa fondation et que cette déclaraition du maire a été mal prisée par la presque totalité de nos âmes charitables.

Les échevins Lafond et Trottier avec le secours du vote prépondérant du maire votent une résolution à l'effet que le Chef de Police soit forcé à faire la livraison à domicile des avis de taxes, etc. et que le Gérant soit forcé de faire respecter la teneure de cette résolution, les échevins Grondin et Pelletier s'objectent à cette mesure donnant pour raisons que nos policiers étant déjà surchargés d'ouvrage il leur faudra négliger la surveillance de la ville pour opérer ce travail. De plus, déclare M. Pelletier, vous avez réduit de 4 à 3 le nombre de constables, alors que nous en avons réellement besoin de 4 au moins pour la sécurité de la ville. L'échevin Pelletier fait remarquer au conseil que par une coïncidence curieuse depuis la diminution forcée par le nouveau budget du nombre de nos constables, les vols se font nombreux en ville, et dans un but de protection pour le public de Grand'Mère, il propose, secondé par M. Grondin que le nombre des constabes soit porté à 4 comme auparavant et que le gérant soit autorisé à engager cet homme.

Cette motion est perdue par le vote des échevins Lafond et Trottier et le vote prépondérant du maire.

On autorise l'achat d'un livre des minutes pour le secrétaire-trésorier.

M. Louis Bérubé, ex-secrétaire-trésorier donne avis au Conseil que le premier novembre prochain, il abandonnera son logement qu'il a dans la bâtisse appartenant à la corporation dans l'ancienne propriété Dallaire.

On sait que M. le Gérant Ortiz a demandé son logement dans la même bâtisse, depuis le premier octobre dernier parce que le conseil par résolution l'avait obligé à faire le chauffage de la bâtisse et avait monté énormément son loyer. Cette propriété se trouvera donc sans locataire pour un temps indéfini au moment où tant de logements se vident à Grand'Mère.

M. Elie Lavergne demande d'entrer au service de la corporation.

Lecture est faite d'une lettre de MM. Désilets et Asselin, avocats, réclamant le paiement du salaire dû au chef de police pour la quinzaine finissant le 30 septembre dernier.

Une proposition est faite à l'effet d'autoriser le secrétaire à remettre au maire tous les documents du Conseil dont il pourra avoir besoin.

Les échevins Grondin et Pelletier trouvant cette motion extraordinaire et illégale s'objectent, vous pourrez vous contenter de copies de ces documents M. le maire, lui dit l'échevin Grondin.

Le maire est autorisé à faire faire un plan de la cité. MM. Pelletier et Grondin s'y objectent et n'en voient pas l'utilité présente.

L'échevin Trottier propose, secondé par M. Lafond que des avantages tels qu'exemption de taxes foncières pour une période de 10 ans, exemption de taxes d'eau, d'électricité, etc. soit accordés aux compagnies qui désireraient venir s'établir en cette ville.

Les échevins Grondin et Pelletier se déclarent favorables à ce que des indutsries nouvelles viennent s'établir ici et sont prêts à favoriser cette politique, mais s'objectant à l'adoption de cette motion parce qu'elle est contraire à la loi municipale qui défend l'octroi de ces bonus.

TEMISCAMINGUE NORD

6 octobre, 1923.

(Spécial au Ddoit)

Naissance:

Le 29 septembre, à M. et Mme Ovila Lacroix, un fils, baptisé sous les noms de Joseph, Oviia Léo. Parrain M. Ubald Lacroix; marraine, Mlle Clarisse Labelle oncle et tante de l'enfant. Porteuse, Mme Donat Beauine.

Visiteurs:

Mlle Clarisse Labelle, de Bourget, Ont, est en visite chez ses parents. Sa promenade sera d'un mois.

M. Aimé Lacroix, de Bourget. Ont., est en voyage chez des parents à Ville-Marie et dans la région, de Témiscamingue. Bon voyage et prompt retour.

LES ANCIENS SOLDATS

VICTORIA, 8. — La grande armée des vétérans unis de la Colombie Britannique, en session annuelle ici samedi, a appuyé de nouveau la fusion proposée des soldats de retour en un seul corps uni et a déclaré qu'elle ferait son possible pour mettre ce projet à exécution.

Dieu règne dans la conscience de deux manières: par la grâce et par le remords.

GRATIS
Essai de 10-Jours
Voyez le Coupon

Vos Propres Perles

Sont les plus fascinantes---dents perlées

Des millions en ont en combattant la pellicule

Il n'y a pas de perles en colliers qui puissent se comparer aux jolies dents. Ne les laissez pas recouvertes d'une sale pellicule.

Regardez autour de vous. Notez le grand nombre de dents qui brillent. Remarquez ce qu'elles ajoutent en beauté et au charme. Puis faites cet essai et apprenez comment les gens en jouissent.

La pellicule est le nuage

Vous sentez sur vos dents une pellicule visqueuse. L'ancienne méthode de brossage en laisse beaucoup. Elle se décolore vite, puis forme de sales couches. C'est la raison pour laquelle il y a tant de dents cariées.

La pellicule tient la substance alimentaire qui fermente et forme des acides. Elle tient l'acide en contact avec les dents et en cause la carie. Des germes y vivent par millions. Ceux-ci, avec le tarte, sont la cause principale de la pyorrhée.

Ainsi la pellicule est le plus grand ennemi de la beauté des dents et de leur bon état.

La science dentaire, après de longues recherches a trouvée des manières de combattre cette pellicule. Une désagrège la pellicule, l'autre l'élimine sans écurage nocif.

Des autorités compétentes ont éprouvé l'efficacité de ces méthodes. Puis un pâte dentifrice nouveau genre fut créée pour l'application quotidienne. Elle est dénommée Pepsodent.

Aux personnes soucieuses, attrayantes de quelque 50 nations, cette méthode a apporté une nouvelle ère dentaire.

De coûteuses erreurs

Les recherches ont prouvé que les pâtes savonneuses pour les dents ont produits des résultats nocifs. Elles chassent l'alcalin de la salive et son digestif d'amidon. Pepsodent produit les effets contraires. Il multiplie l'alcalin, augmente le digestif d'amidon. Et ce sont les agents de la Nature pour combattre l'acide et les dépôts d'amidon.

Surveillez durant 10 jours

Surveillez durant dix jours les effets de Pepsodent. Ils vous surprendront et vous enchanteront. Ils vous convaincront que tous les membres de votre famille devraient en profiter.

Adressez le coupon pour un Tube de 10-Jours. Notez comme les dents sont propres après l'usage. Remarquez l'absence de la pellicule visqueuse. Voyez comme les dents blanchissent à mesure que disparaissent les couches pelliculaires.

Ce vous sera une révélation. Découpez le coupon maintenant.

Protégez l'Email

Pepsodent désagrège la pellicule, puis l'élimine avec un agent plus doux que l'émail. Ne faites jamais usage d'un combattant de la pellicule qui contient du gravier nocif.

Fait au Canada

CANADA Pepsodent REG. IN

Le Nouveau Dentifrice du Jour

Maintenant recommandé par les dentistes réputés du monde.

1339 Can.
GRATIS Tube de 10-Jours
THE PEPSODENT COMPANY,
Dépt T. 191 Georges, Toronto, Can.
Adressez un Tube de 10-Jour de Pepsodent à
. . . . . .
. . . . . .
Seulement un tube par famille.

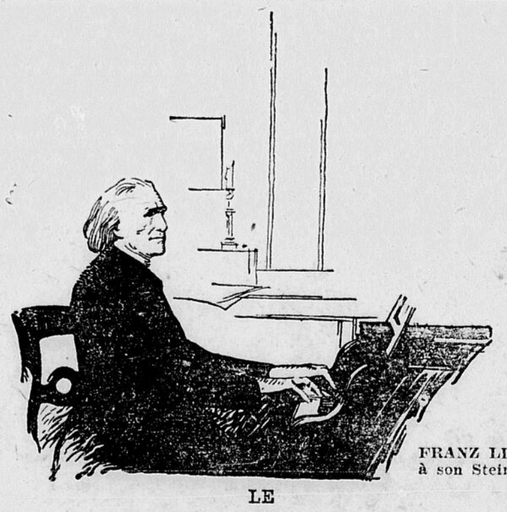

FRANZ LISZT à son Steinway

LE

STEINWAY

est le roi reconnu des

PIANOS

Le meilleur piano depuis sa naissance et l'idéal de tous les amateurs de musique.

Sa splendide tonalité, sa pureté et sa résonance captivantes ne sauraient se trouver en tout autre instrument.

Nous sollicitons votre examen sans aucune obligation. Conditions de paiements si on le désire.

LINDSAY'S
C.W. LINDSAY, LIMITÉE

189, rue Sparks OTTAWA

55, rue Principale HULL

"Le Magasin que les Fourrures Ont Erigé"

Fourrures - - Toutes en Vogue

Les Fourrures sont toujours populaires. Leurs modèles et leur méthode d'agencement peuvent changer de saison en saison, mais les fourrures elles-même sont bonnes pour plusieurs années avec le soin voulu, et elles peuvent toujours être remodelées et refaites et maintenues en bon état grâce à l'aide d'experts en cette spécialité.

Nous sommes des experts dans la confection des nouveaux vêtements ou le remodelage des vieux. Nous garantissons toute satisfaction.

Dans nos salons de montre se trouvent des centaines de vêtements tous prêts à porter—en plusieurs variétés de fourrures. Venez les voir.

Manteaux de Mouton de Perse

Peaux de premier choix. Garnis de Martre, Putois ou Kolinsky, et en pareil. 43 à 47 pcs de longueur. Doublés de soie brochée. Ceux-ci ont des collets roulés ou plissés, poignets réguliers ou cloche, et ceinture de soie. Rég. $500.00. Spécial .. **$365.00**

Manteaux de Phoque Français

42 à 45 pouces de longueur. Garnis en pareil. Collets unis, roulé, plissés. Poignets régulier ou cloche. Tous joliment doublés de soie brochée. Ceinture de soie. Rég. $175.00. Spécial **$119.00**

Tout en étant les quartiers généraux de tout ce qui est nouveau dans la branche des fourrures—nous sommes aussi des experts dans le remodelage et la réparation.

Si votre manteau de fourrures date de quelques années—permettez qu'on le remodèle, qu'on le remettre en vogue—et s'il est usé aux extrémités, déchiré ou fendillé, nous pouvons le réparer de façon qu'il sera aussi bon qu'un neuf.

Très souvent la nouvelle doublure et les nouvelles garnitures embellissent grandement les vieux vêtements.

Consultez-nous au sujet de vos fourrures.

M. Davidson Co. Limited

100, rue Rideau Téléphone: 1884 Rideau

Région de Buckingham

:-: "Faisons bien, Laissons dire"

Mot d'ordre de la semaine: "Le "Droit" catholique, patriote, instructif et intéressant mérite notre appui."

En marge d'un débat

Piquant de jeune ardeur et d'intérêt un débat eut lieu tout dernièrement au Cercle Chatelain de l'A.C.J.C.

Buckingham deviendra-t-elle une grande ville? Pareille question mettant des adversaires aux prises, était de nature à tendre les esprits. Durant la discussion de beaux arguments firent valoir les avocats en cause.

"Buckingham ne peut devenir une grande ville, disaient les uns, parce que:

1o—Buckingham a eu toutes les chances de grandir et prospérer si elle y était appelée et il est plus juste de juger de l'avenir par le passé que de fondre son espoir sur des probabilités très douteuses.

2o—Buckingham n'est pas centrale et la Lièvre n'est pas navigable de notre ville à l'Outaouais.

—Buckingham est appelée à prospérer d'une manière très intense, rétorquaient les autres, et cela:

1o—A cause de sa situation géographique. Notre ville est sise sur une rivière actuellement navigable pour une trentaine de milles (de Buckingham aux Hautes Chutes) et d'après Arthur Buies "il suffirait d'une dépense de $25,000.00 pour la rendre navigable jusqu'à cent milles dans l'intérieur." Buckingham est à trois milles à peine de la grande ligne du Pacifique Canadien, rive nord, faisant le trajet direct de la capitale à la métropole et un service spécial d'autobus communique à tous les trains de voyageurs, tandis qu'un embranchement permet aux wagons petite vitesse de se rendre dans la ville et même de la traverser. De plus notre ville n'est qu'à quatre milles de la rivière Ottawa. Etant l'endroit le plus considérable de la région, Buckingham est forcément un centre où presque tout converge et elle est susceptible de faire d'autres progrès de ce côté.

2o—A cause de ses nombreuses ressources naturelles. La rivière du Lièvre est une des plus riches en pouvoirs hydrauliques, car elle possède une force motrice d'au-delà de 95,000 chevaux vapeurs, dont à peine 15,000 sont exploités. De nombreuses mines de phosphate, de chaux, de graphite, de mica, de quartz et de feldspath voisinent notre ville. En général les terres sont assez bonnes et une culture intelligente les améliore de plus en plus.

Buckingham offre aussi de nombreux avantages aux touristes: majorité bilingue, vues pittoresques, chasse, pêche, etc..."

Durant la discussion générale qui suivit le débat, un membre apporta un argument très pratique concernant le projet du chemin provincial Hull-Montréal passant par Buckingham. Il souligna que nombre de municipalités longeant l'Outaouais ne voulait pas de ce chemin. Il exprima le vif désir que tous ceux qui ont à coeur l'accroissement et le progrès de notre ville, exercent une pression intelligente et par là efficace, afin qu'on obtienne le plus tôt possible la construction de co chemin. Ce serait de nature à favoriser le tourisme et faire connaître les beautés et surtout les ressources naturelles de notre région.

Un autre répondit que le projet de chemin Hull-Montréal traversant notre ville, serait un commencement de progrès; mais si on trouvait le moyen de faire exploiter nos forces hydrauliques, ceci contribuerait davantage à l'avancement de Buckingham. "Il est triste mais vrai de dire, ajouta-t-il, que Buckingham qui comptait en 1907 une population de 3,800 habitants, en est rendu aujourd'hui, en 1923, c'est-à-dire à 16 ans plus tard, à une population de 3961 habitants seulement..."

Lui coupant la parole, un dernier affirma: "Mon collègue a parlé de la population. Là réside tout le mal. Nous avons tout ce qu'il faut pour faire de Buckingham une grande ville, mais la population s'intéresse si peu à la chose publique qu'elle place à sa tête les hommes qu'elle mérite!" (applaudissements).

BUCKINGHAM est-elle appelée à devenir une grande ville?

Lévis LORRAIN.

DANS NOS ACADEMIES

Académie St-Laurent:

Voici le personnel actuel de notre couvent avec un tableau de chaque classe que les maîtresses enseignent et le nombre de leurs élèves.

Sr St-Ernest, supérieure; Sr Esther, cuisinière;

Ils s'y trouvent sept classes françaises réparties comme suit:

Sr St-Odilon, 1ère Année A, 71 élèves; Sr Anne-Emélie, 1ère Année B, 63 élèves; Sr Dufrost, 2e Année A, 43 élèves; Sr St-Aristide, 2me Année B, 36 élèves; Sr St-Agathange, 3me Année, 38 élèves; Sr St-Félicien, 4ème et 5ème Années 30 élèves; Sr Louis de Grenade, 6me, 7me et 8me Années 24 élèves;

Le cours anglais comprend quatre classes: Mlle Irène Gauvreau, 1re Année, 17 élèves; Mlle Alma Moran, 2me et 3me Années, 31 élèves; Sr St-Wilbrod, 4me et 5me Années 19 élèves; Sr Mary Helen, 6me, 7me et 8me Années 28 élèves

Académie St-Michel:—

Personnel et nombre d'élèves inscrits.

Frère Arator-Joseph, Directeur.

L'Académie St-Michel possède déjà huit classes françaises et une autre devra s'ouvrir sous peu pour décharger celle de M. l'Instituteur Chédotal:

Frère Dominique, professeur du cours complémentaire français, section commerciale, 7me et 8me Années, 16 élèves; Frère Justin-Emile, professeur du cours supérieur, Frère denis, 4ième Année A 29 élèves; Frère Elie, 4me Année B, 35 élèves; Frère Aristide, 3me Année, 39 élèves; Frère Augustin 2me Année, 41 élèves; M. Lauré Barbary, 1re Année, 46 élèves; M. Chédotal, Classe Préparatoire, 83 élèves.

Les trois classes anglaises se divisent comme suit: Frère Francis, Sous-Directeur, enseigne les cours upérieur et commercial, 5me 6me et 8me Années, 25 élèves; Frère Oscar-Mary, cours intermédiaire, 3me et 4me Année, 16 élèves; Frère Joseph, cours élémentaire et préparatoire, 1re et 2me Années, 29 élèves.

Considérations Générales:—

A l'Académie St-Laurent se trouvent 305 élèves de langue française et 95 élèves de langue anglaise.

A l'Académie St-Michel sont inscrits 320 élèves de notre langue et 70 élèves de langue anglaise.

Le total des élèves inscrits dans nos deux académies paroissiales est de 790 dont 625, ou au-delà des cinq sixièmes, sont de langue française.

Nous ne doutons pas que nos commissaires d'école ajouteront sans tarder la nouvelle classes française à l'Académie St-Michel. Elle est nécessaire pour le bon fonctionnement des études et l'avancement des élèves.

VOS NOUVELLES

Toutes nouvelles concernant le coin "La Région de Buckingham ou son "Carnet Social", peuvent être communiquées à Lévis Lorrain, Bureau Régional du "Droit", rue St-Joseph, entre les rues Des Pins et Est.

Nous publierons aussi, sur demande, en "tribune libre" et sans engager la responsabilité du journal, toute correspondance portant une signature authentique. Un pseudonyme pourra paraître seul au bas de la publication

ELECTIONS AU CERCLE CHATELAIN

Première Réunion:—

La première réunion de l'année du Cercle Châtelain eu lieu le 12 septembre. On y constata avec joie le travail accompli le terme dernier et les beaux résultats obtenus, le groupe ayant remporté les deux principaux prix offerts en jeux pour le travail collectif et individuel.

Deuxière réunion:—

La seconde assemblée fut aussi très intéressante. M. l'aumônier expliqua le but que poursuit l'A. C. J. C., remercia et félicita tous et chacun du travail accompli l'an dernier, et ranima les ardeurs en disant que devant le Cervle Chatelain s'étalait un surcroit de travail qui, mené à bonne fin lui rapporterait de nouveau le trophée d'action française.

M. l'aumônier parla aussi d'un intéressant projet en faveur du "Droit" (dont nous reparlerons ici-même).

Les élections au scrutin secret donnèrent les résultats suivants:

Roméo Lorrain, président (réélu:; Lévis Lorrain, vice-président (réélu); Romuald Renaud, secrétaire (réélu); Lauré Barbary, Assistant-Secrétaire (réélu); Honoré Latour, Trésorier; Alfred Blais, Premier Conseiller; Elzéar Fauvelle, deuxième conseiller; Jean-Marc Lahaie, Bibliothécaire.

Le président et le vice-président remercièrent de la confiance qu'on leur continuait et entrevirent dans l'union des membres une nouvelle victoire plus éclatante que les premières.

Troisième réunion:—

Cette réunion d'étude démontra clairement la volonté qu'ont les membres de continuer ferme à "en abattre" cette année.

Le Camarade Roméo Lorrain, président, démontra que "de même que l'esprit de patriotisme gravé dans le coeur de chaque citoyen concourt à la grandeur d'un peuple, de même une association n'est vivante et n'atteindra la fin qu'elle poursuit qu'en autant qu'elle fait comprendre à ses membres l'esprit qui l'anime et la domine, ce qui fait que chacun se rendant clairement compte des devoirs qui l'attendent et des droits qu'il possède, s'emplit l'âme et le coeur du haut en bas de l'idéal que lui fait entrevoir son Association et prend la résolution décisive; dans la mesure du possible, je m'engage formellement, à faire ce que l'Association et mon cercle me demande non seulement parc que je ne tiens pas à être un membre inutile, mais parce que je sais que si je fais partie du Cercle Chatelain de l'A. C. J. C. il faut que je le mérite par mes actes et que je suive les règlements et si j'y manque volontairement je ne suis pas un homme d'honneur, je ne tiens pas la parole donnée et ce qui est pis, au lieu d'être utile, je ne suis pas inutile mais nuisible." C'est ce que le Président prouva par des exemples.

Camarade Hervé Latour fit la lecture del 'Evangile et M l'Aumônier la commenta.

Les Camarades Honoré Cyr et Jean-Louis Portelance présentèrent en termes heureux les chroniques paroissiale et religieuse.

Le conférencier fut annoncé par le camarade Alfred Lapierre.

M. Armand Girard, B. A., prit alors la parole et intéressa grandement. Nous donnerons ces jours ci un résumé de son travail.

Le président remercia M. Girard de ses paroles encourageantes et lui assura qu'il sera toujours bienvenu au cercle Chatelain.

Discussions et conseils au point terminèrent cette soirée d'étude.

Réunions du Conseil:—

Le nouveau conseil du groupe Chatelain a déjà tenu deux assemblées où il affirma sa résolution de poursuivre l'oeuvre commencée.

MONTPELLIER

6 octobre, 1923.

Dimanche dernier nous avons eu l'honneur d'entendre un très beau sermon dozné par M. l'abbé Edmond Labelle, du collège de Ste-Thérèse, qui est en visite chez notre curé, M. l'abbé Coursol. Il a préféré venir ici passer ses vacances pour aller à la chasse et à la pêche aux beaux lacs qui environnent notre village; il a prêché sur le devoir des parents envers leurs enfants.

Autre visiteur: M. L. Valois, gérant de la Banque Provinciale de St-André Avellin, qui était à la pêche, accompagné de plusieurs de ses amis de St-André Avellin.

M. 'et Mme Josaphat Robineau accompagnés de leur soeur et belle-soeur Alexina, étaient en visite chez leur mère, Mme Joseph Robineau.

M. et Mme Georges Lalonde ont le plaisir d'annoncer à leurs parents et amis la naissance d'un fils, baptisé sous les noms de Joseph, Roland; Parrain. Orp. Lalonde, marraine, Rosa Lalonde frère et soeur de l'enfant; porteuse, Mme Lous Crispin.

Mlle Germaine Philippe, d'Ottawa était en visite chez Mlle Alexina Faubert, dimanche.

Vendredi dernier, la foudre a fait un peu de dommage à la demeure de M. Nelson Lafontaine; heureusement aucune personne ne s'est fait frapper.

RIGAUD

6 octobre, 1923.

On vient de reconduire à sa dernière demeure un des plus vénérables vieillards de Rigaud, M. Pierre Quesnel: Il est mort d'une syncope de coeur en apprenant le décès d'une de ses parentes. Il était dans sa 93ième année.

M. Quesnel fut durant toute sa longue carrière un citoyen intègre un chrétien à la foi vive et éclairée. Aussi on aimait à rencontrer ce beau grand vieillard, à causer avec lui des temps anciens, on aimait surtout à le voir à l'église prier avec tant de piété.

Sa mort, si elle a été subite elle n'a pas été imprévue; il s'y préparait avec soin durant ses longues heures de méditations quotidiennes, Comme le bon et fidèle serviteur, quand le Maître a passé il était prêt.

Les funérailles ont eu lieu mardi le 2 octobre. Le service funèbre fut chanté par M. l'abbé H. Faubert, assisté de M. le chanoine A. Primeau, comme diacre et de M. l'abbé E. Maheu, comme sous-diacre.

Les porteur sétaient: MM. Evariste Quesnel, Cléophas Grand'Maison, Joël Leroux, Napoléon Giraldeau, Joseph Faubert et Alfred Séguin.

Conduisaient le deuil; les enfants du défunt, Emile, Eugène Marie-Louise, Maria, Anna, Sara; sa soeur, Mlle Julienne QQuesnel ses petits-enfants; Oscar Hurtubise, Léon Quesnel, Joël Leroux Eugène Leroux, Roland Leroux Aurore Quesnel, Yvonne Leroux.

Assistaient aux funérailles: Mme A. Faubert, Mlle C. Provost, Mme Th. Farrell, Mlle Alphonsine Séguin, Mlle Eva Labrosse, M. Eugène Labrosse, M. Emmanuel Labrosse, M. Omer Séguin, Mme Joseph Labrosse, M. et Mme Napoléon Séguin, Mme Emile Quesnel, M. Xavier Prévost, M. Joseph Quesnel, etc.

STE-BARBE

6 octobre, 1923.

Un grave accident est arrivé, dimanche, le 30 septembre, vers quatre heures de l'après-mdi, lors que M. Wilfrid Vincent, du rang du cinq revenait de chez son père, M. Trefflé Vincent demeurant à une couple d'arpents de chez lui. M Wilfrid Vincent était précédé de ses trois petits garçons dont deux jumeaux âgés de huit ans, et un autre âgé de six ans, nommé Horace, lorsqu'une automobile, venant en arrière d'eux portant licence américaine et conduite par deux hommes allant à une vitesse vertigineuse, le frappa et passa outre continuant sa course, lui fracturant le crâne; la mort a été instantané. Après deux jours de recherche la police provinciale et locale est parvenue enfin à mettre le grappin sur les deux coupables. Une enquête a été ouverte dimanche.

Pour continuer la longue liste de la semaine dernière, ajoutons celle de Mme Ferdinand Roland née Néomi Roy, décédée à Montréal et inhumée en notre paroisse le 29 septembre, ainsi que l'enfant de M. Joseph Sauvé, inhumé également le 29 septembre; et l'enfant de M. Aimé Galipeault, inhumé le 1er courant, ces deux enfants en bas âge.

M. l'abbé Louis Rolland est venu chanter le service de sa belle-soeur, feu Noémi Roy, le 29 septembre.

FAITS DIVERS

Assemblée Municipale:—

La dernière réunion municipale eut lieu le 1er octobre. Son Honneur le maire et tous les échevins, sauf un, étaient présents. L'assistance publique laissait cependant à désirer.

La ratification des comptes payés, au montant de $234.65, fut adoptée sur proposition de l'échevin F. C. Dunscombe, secondé par l'échevin Joseph Champagne.

L'adoption de nouveaux comptes reçus au montant de $249.23, fut faite sur proposition des échevins R. J. Cameron et F. C. Dunscombe.

De vieux comptes, de 1922, dus à la municipalité, furent revisés et ceux non percevables pour causes de décès, retranchés.

Il fut aussi unanimement adopté sur proposition de l'échevin Henry Pratt, secondé par l'échevin F. C. Dunscombe, "que tous les comptes de taxes arriérés portent que s'ils ne sont payés avant le 1er novembre, ils seront remis entre les mains d'un percepteur".

On traita ensuite du pouvoir hydraulique de la ville actuellement en exploitation.

Lundi prochain, 8 octobre, aura lieu la prochaine réunion du conseil municipal, à moins d'avis contraire.

ELECTIONS A L'AVANT-GARDE SAINT-MICHEL

Le jeudi soir, 20 septembre, eu lieu la première assemblée de l'Avant-Garde St-Michel de l'A. C. J. C. L'aumônier y assistait ainsi que le Directeur de l'Académie, le cher Frère Arator-Joseph, le directeur de l'Avant-Garde le cher Frère Dominique, le cher Frère Francis sous-directeur de l'Académie et le cher Frère Elie.

Cette réunion avait pour but d'élire les membres de conseil pour cette année. Voici les noms des nouveaux officers avec leurs attributions:

Adélard Carpentier, président; Gaston Renaud, vice-président; Philippe Mercier, secrétaire; Lionel Joyce, assistant-secrétaire; Paul Lavoie, trésorier; Wilfrid Cadieux, conseiller et bibliothécaire.

Monsieur l'aumônier parla du succès des ainés, les membres du Cercle Châtelain, au Congrès National de Sherbrooke où ils remportèrent le trophée offert par M. Guy Vanier, avocat, ex-président général de l'A. C. J. C., à ceux qui, durant l'année acéjiciste 1922-1923, ont le plus lutté contre les infiltrations étrangères.

Ensuite le chef Frère Arator-Joseph, directeur de l'Académie St-Michel, dit quelques mots pour encourager les jeunes à continuer leur marche dans la bonne voie où ils sesont si généreusement engagés.

Le directeur de l'Avant-Garde fit remarquer que les travaux du groupe, loin de nuire au travail de la classe, doivent au contraire le compléter et en être l'application pratique.

L'avenir le prouvera.

L'assemblée était sous la présidence du camarade Jean-Louis Portelance, président sortant de charge; il improvisa un discours tout à son honneur et qui démontre la formation pratique reçue à l'Avant-Garde St-Michel de l'A. C. J. C.

Edifice Gauthier:—

Le nouvel édifice, de M. Moïse Gauthier, commerçant de viandes, construit entre les magasins Martin et Gorman, sur la rue Principale, sera bientôt terminé. La façade et les côtés sont briquetés. Les planchers sont posés ainsi que les grandes glaces venant de Duford Ltée d'Ottawa.

UNE EXPLOSION

DENVER, Colo., 8. — Une explosion de gaz dans la mine de charbon Midwest, à Palisades, Colo., a tué hier six des sept hommes qui travaillaient dans la mine. Quatre cadavres ont été trouvés. L'un a été enlevé et on espérait disposer des autres hier soir L'explosion a fait de grands dommages à la mine, dit-on.

SI VOUS TOUSSEZ PRENEZ LE BAUME RHUMAL

TRIOMPHE DE LA TOUX

ANNONCES CLASSIFIEES

ON DEMANDE

ETUDIANT EN PHARMACIE, commençant préféré...S'adresser Pharmacie Farley. Sh. 1446. 231-233

FILLE ou FEMME pour soin du ménage. S'adresser 91 Frontenac, Hull, au fond de la cour. 232

FILLE—Jeune fille immédiatement, parlant les deux langues, pour clavigraphie. 415 Sussex. 232-234

FILLE—Jeune fille demandée immédiatement. 35 St-Hyacinthe, Hull. 231-233

FILLES avec expérience seulement, pour assortir le papier. Sachs Brothers, Broad St. 227-232

HOMMES—Jeunes gens pour apprendre à réparer et à conduire les autos. Expérience pas nécessaire. Ottawa Automobile School, 286 Dalhousie. R. 1046. 208-233

MENAGERE pour presbytère de campagne dans Ontario, pouvant tout faire, bon salaire, position permanente. M. l'abbé A. A. Rondot, Zurich, Ont. 232-241

PLOMBIER

ENTREPRENEUR-PLOMBIER, chauffage, prix spéciaux aux communautés religieuses. Louis Gendron, 101 rue Du Pont, Hull. Tél. Sh. 2215. 232-257

A LOUER

APPARTEMENT chauffé de 9 pièces, à 162 Wellington, Hull, $50 par mois. S'adresser au concierge ou Sh. 2204. 232-234

APPARTEMENT à louer, 6 grandes chambres, chauffage eau chaude, poêle électrique, 37 Loretta, Ottawa. C. 4009. 229-234

CHAMBRES—2 chambres pour jeune couple dans famille respectable. 55 Laval, Hull. 231-233

CHAMBRE, usage de la cuisine. S'adresser 74 Hôtel-de-Ville, Hull. Sh. 2388-J. 231-234

CHAMBRES—3 chambres chauffées, éclairées, poêle à gaz, $23. Près rue Rideau. 148 Augusta. 230-235

DUPLEX—7 chambres. eau chaude, service du concierge, $45. Tél. R. 4788-W. 233

LOGIS-APPARTEMENT avec téléphone. S'adresser Albert Laroche, 61 Frontenac. Sh. 1686. 232-257

MAISON, 66 rue Poplar, 6 chambres, améliorations modernes. S'adresser 289 Rochester. 232-234

MAISON neuve, centrale, améliorations modernes. Plancher bois franc. Rid. 3981. 231-233

MAISON—7½ acres de bonne terre à jardinage avec maison et autres bâtiments, au village de Cyrville. M. Gosset, 395 Ave Laurier-Est, Ottawa.

SALON DE BARBIER, chauffé, éclairé. miroir, chaise. Bonnes conditions. S'adresser 95 Victoria, Hull. Sh. 4086. 232-237

LECONS PRIVEES

FRANÇAIS, ANGLAIS, ARITHMETIQUE, STENOGRAHIE, préparation aux examens du service civil, ouvrage général de traduction française et anglaise. S'adresser Oswald Berthiaume, 61 Frontenac, entre 7 et 8 heures p.m. 232

PROFESSEURS

LEÇONS—Leçons italiennes, grammaire, prononciation, dictée, composition, traduction, lecture, exercices oraux, donnés par un professeur italien compétent. M. Trentadue. Queen 7277. 230-235

Le ministère des Travaux publics recevra jusqu'à midi, le 22 octobre 1923, des soumissions pour la construction d'une allonge au laboratoire pour la préparation des minerais, Ottawa, Ont., lesquelles soumissions devront être cachetées, adressées au soussigné, et porter sur l'enveloppe, en sus de l'adresse, les mots: "Soumission pour allonge au laboratoire pour la préparation des minerais, Ottawa, Ont."

On peut consulter les plans et devis et se procurer des formules de soumission aux bureaux de l'Architecte en Chef, du ministère des travaux publics, Ferme Expérimentale Centrale, Ottawa, Ont.

On ne tiendra compte que des soumissions faites : les formules par le ministère conformément aux conditions mentionnées dans lesdites formules.

Un chèque égal à 10 p.c. du montant de la soumission, fait à l'ordre du ministère des Travaux publics et accepté par une banque à charte, devra accompagner chaque soumission. On acceptera aussi comme garantie des bons des emprunts de guerre et des chèques, si c'est nécessaire pour compléter le montant requis.

Par ordre,
R. C. DESROCHERS,
Secrétaire.

Ministère des Travaux publics,
Ottawa, le 6 octobre 1923.

Spécialiste dans les Maladies des Pieds

Dr P. LADELPHA

Pour les Ongles incarnés, Cors, Oignons et tous les maux de pieds.

Bureau: 202 Union Bank Bldg
85, rue Sparks Tél: Q: 2154
Patronné par la Royauté.

A VENDRE

BICYCLE—Bon bicycle, très fort, en bonne condition, presque neuf. S'adresser immédiatement à 41 Cathcart. 231-235

BOIS toutes sortes. 15 Durocher, Eastview. R. 978-W. 232-237

BOIS de pin, à vendre, au moulin Fraser, près Aylmer. 232 237

CHEVAUX. S'adresser 228 Maisonneuve, Hull. Sh. 4003-W. 231-233

FERME—107 acres chemin de Montréal, 9 milles à l'est d'Ottawa, 1 mille à l'Est d'Orléans, 82 acres en culture, 25 acres en bois. Vendre avec ou sans moisson et instruments aratoires. James Kennedy. R.R. No 1, Ottawa. 232-233

GROCERIE et FIXTURES. Bonne localité. S'adresser 200 Clarence 228-233

HARMONIUM—$30 harmonium de chapelle Maunsell, caisse de noyer, 11 jeux, splendide état. Conditions $5 comptant, $4 par mois. C. W. Lindsay Limited. 232-237

MACHINE A COUDRE, pardessus d'hiver, bon marché. S'adresser 143 Guigues. 231-232

MADRIERS, bonnes conditions. 91 Hinchey. 230-232

MANTEAU de seal, première qualité, collet et poignet d'Alaska, valant $300. Sacrifiera pour $125. 308 Cumberland. 229-235

MENAGE. S'adresser 51 Hôtel-de-Ville, Hull. 232-234

PHONOGRAPHE—$47 achètent un phonographe et Cabinet Columbia, chêne fumé, comportant 30 morceaux. Conditions, $7 comptant, $5 par mois. C. W. Lindsay Limited, 189 rue Sparks. 232-237

PIANO—$850 piano à queue Brambach, petit format, acajou, presque neuf. Conditions: 10% comptant, conditions avantageuses pour le solde. C. W. Lindsay Limited, 189 rue Sparks. 232-237

POELES, FOURNAISES, MEUBLES, très bonnes conditions. Bon marché. 90 Montcalm. Hull. 230-240

SERVANTES DEMANDEES

SERVANTE. 192 Bronson. Sh. 2582. 227-232

SERVANTE. S'adresser 79 Wellington. Hull. 232-234

SERVANTE demandée. 94 Wurtemberg, Appt 2. R. 4249-F. 232-233

SERVANTE, pas de lavages. S'adresser 76 Principale. Hull. 232

EMPLOI DEMANDE

INSTITUTRICE d'expérience qualifiée bilingue, Ontario, entraînement d'école normale, désire emploi immédiatement. Ecrire Boîte 26 "Le Droit". 230-232

AVIS

MAISON DE PENSION—Tous pensionnaires voulant se trouver une bonne maison de pension n'auront qu'à s'adresser au No 197 Champlain. Hull.

PERDU

PORTE-MONNAIE contenant, crayon et couteau en or, perdu samedi après-midi, dans le magasin Freiman. Retourner au Casier 20, "Le Droit". Récompense. 232-233

CONTRACTEUR

CONTRACTEUR—Pour lever vos maisons, réparation, salage et construction de tous genres. S'adresser D. Ricard, 88 St-Henri, Hull. 232-237

AVIS AUX CREANCIERS

Dans l'affaire de la succession de Louis Ouellette, de la ville d'Ottawa, dans le Comté de Carleton, jardinier, décédé.

Avis est par les présentes donné que tous les créanciers et autres ayant des réclamations contre la Succession de Louis Ouellette, ci-devant de la ville d'Ottawa, jardinier, décédé, le ou vers le 4me jour de février, 1923, sont priés d'adresser le ou avant le 25me jour d'octobre, 1923, à la CAPITAL TRUST CORPORATION, LIMITED, administrateur, leurs noms et tous les détails de leurs réclamations dûment vérifiées, et qu'après la dernière date susmentionnée ledit Administrateur fera le partage des biens du défunt parmi les ayants droits à iceux, ne considérant que les réclamations dont il aura alors reçu avis.

Daté à Ottawa, ce 22me jour de septembre, A.D. 1923.

CAPITAL TRUST CORPORATION,
10, rue Metcalfe,
Ottawa, Ont.

Gauvreau & Burns,
45, rue Rideau,
Ottawa, Ont.
Procureurs de la Succession.

Docteur ALBERT CHARLEBOIS

Alimentation et Maladies des Enfants Exclusivement
Consultations: 2 à 4 p.m.

280, AVE. LAURIER EST TEL: RIDEAU 302

Feuilleton du "Droit"

POUR ETRE BELLE

par Jean Barancy

No 11

Bellotte était radieuse; il lui semblait qu'elle marchait dans une apothéose de gloire et de lumière, que, sous les plis retombants de son voile de tulle, elle tenait emprisonné bien réellement, comme une chose palpable, le rêve qu'elle avait poursuivi et atteint. Car elle portait un voile, la petite Bellotte, comme les mariés de la ville, et une robe blanche en mousseline; des brindilles de fleur d'oranger naturelles ceignaient ses cheveux bruns encore rebelles sous le voile, et elle était jolie, à exciter la jalousie de toutes les filles venues là pour critiquer sa toilette, ou son air, ou n'importe quoi, pourvu qu'elles eussent à critiquer.

Avec ça, pas gênée du tout dans ses beaux atours, portant sa couronne de fleurs avec la même aisance qu'hier encore elle portait son grossier chapeau de paille, et marchant aussi crânement avec ses fins souliers de lastings à talons qui la serraient un peu, que, la semaine précédente, elle marchait nu-pieds dans la poussière du chemin!

A la voir si avenante, tous les hommes comprirent Claudet, et, dans leur for intérieur, l'excusèrent de l'avoir enlevée à Cyprien.

Il avait eu du flair, ce Claudet, et, ma foi! beaucoup qui, jadis, n'accordaient aucune attention à cette fillette parce qu'elle était toute jeune, menue, et sans apparence, auraient bien voulu se trouver à sa place.

Peu à peu la chanson des cloches devint moins bruyante, la grande porte de l'église se referma sur la noce, et le silence de la campagne ne fut plus troublé que par le susurrement des cigales cachées dans les vignes et l'ariette des merles et des pinsons perchés dans les branches.

Lorsque, la messe terminée, les mariés et les invités sortirent de l'église, il n'y a vait plus personne sur la place. Les paysans étaient retournés à leurs champs, les ménagères à leurs travaux, et les jeunes filles qui auraient pu rester n'avaient pas voulu donner aux nouveaux époux cette satisfaction. Mais peu importait. Bellotte ne pensait qu'à une chose, c'est qu'elle portait bel et bien, maintenant, le nom de Lamaurie, qu'elle serait la plus cossue du pays, qu'elle aurait des servantes et qu'elle pourrait montrer de belles robes. Claudet ne songeait qu'à ceci, c'est que Bellotte était à lui, que sa taille souple, ses cheveux noirs, sa bouche provocante, toute son exquise petite personne, fleur de jeunesse à peine épanouie, lui appartenait enfin!

Et tous deux maintenant marchaient tête haute, aussi fiers l'un que l'autre du bien qu'ils avaient acquis, elle avec son adresse, lui avec son argent. Le père et la mère Cajars, ravis, causaient avec Lamaurie non moins radieux, ne se repentant plus du tout d'avoir pris pour bru cette mignonne qui, avant de partir à la maison, l'avait si gentiment embrassé; et les parents et amis qui suivaient, égayés par l'appât du bon dîner auquel ils se rendaient, parlaient et riaient très haut, en suivant le jeune couple à travers les chemins fleuris.

Le repas des noces avait lieu chez Lamaurie. La maison était bien un peu éloignée, mais il avait préféré qu'on s'y rendit à pied qu'en voiture, afin de faire la moins d'esbrouffe possible dans le village.

Après le repas, qui certainement durerait longtemps, Bellotte et Claudet, accompagnés du garçon et de la demoiselle d'honneur ainsi que de trois ou quatre autres jeunes gens, monteraient dans la tapissière de la ferme et iraient faire un tour de promenade; mais cette tapissière n'était pas grande et sept ou huit personnes pourraient y prendre place. Les autres resteraient au logis et ne s'ennuieraient pas pour cela étant d'âge et d'humeur à ne pas aimer ce que les jeunes recherchaient.

Le soir, à la fraîcheur, quand les promeneurs seraient rentrés, quelques amis de Claudet qui n'avaient pu assister à la noce, retenus par leurs travaux aux champs, viendraient avec leurs soeurs ou des amies et l'on danserait au son d'un violon et d'une clarinette.

C'était là tout le programme de la fête, et chacun s'en contentait.

Même Claudet eût préféré qu'il n'y eût ni promenade ni bal, et il pensait, non sans ennui, que la journée serait encore bien longue, lorsqu'un petit cri que poussa Bellotte l'arracha à ses réflexions.

—Qu'avez-vous? lui demanda-t-il inquiet en la voyant toute pâle.

Mais elle n'eut pas besoin de répondre pour qu'il comprit la cause de son trouble.

Césaire venait de surgir à leur côté, débouchant brusquement d'un sentier transversal.

—Le pauvre garçon vous fait donc vraiment bien peur? lui demanda-t-il.

—Non... non..., balbutia-t-elle, je n'ai pas peur... c'est la surprise...

Cependant elle se serra un peu plus contre Claudet en passant devant le Pépiot et baissa les yeux pour ne pas voir les siens.

Claudet, lui, le regarda bien en face, comme s'il lui jetait un défi. Il n'aurait plus manqué que ca, maintenant, qu'il fût gêné devant lui, un être privé de raison qui ne savait rien dire, et qui, en ce moment, regardait les gens d'un air tout effaré. D'un air méchant aussi, il fallait bien l'avouer. Mais Claudet ne l'observa pas assez pour le remarquer, et personne ne le remarqua davantage, car on ne le dévisagea pas, et, au contraire, tout le monde se hâta en passant devant lui.

Un vieux, qui le connaissait depuis longtemps, lui sourit et lui dit:

—Bon jour, Césaire!

Il ne répondit rien et demeura à la même place, regardant la noce s'éloigner. Il était d'une pâleur exsangue, ses yeux paraissaient plus enfoncés dans leurs orbites, ses cheveux tombaient en désordre sur son front, et ses souliers poussiéreux ainsi que ses vêtements en désordre dénotaient qu'il avait beaucoup marché.

D'où venait-il? Où allait-il?

Pendant quelques instants il ne bougea pas, ses yeux sans expression restèrent fixés sur la route, et, à deux reprises, le nom de son frère s'échappa de ses lèvres avec la douceur d'une plainte:

—Cyprien!... Pauvre Cyprien!

Puis il se laissa tomber à terre, posa ses coudes sur ses genoux, enfonça ses doigts dans sa crinière ébouriffée, ferma les yeux et, sous ses paupières closes, revit passer Bellotte au bras de son mari.

—Cyprien!... Pauvre Cyprien...!

Alors il se releva. Ses yeux n'étaient plus mornes comme l'instant d'avant. Une singulière flamme brillait au fond de leurs prunelles, éclairant son visage soudain métamorphosé, et voilà que, tout à coup, d'un pas ferme et assuré, il suivit à son tour le chemin que la noce venait de par courir, se dirigeant après elle vers la maison de Lamaurie le richard.

VII

Huit heures.

Le soleil déclinait à l'horizon, laissant dans le ciel comme une traînée lumineuse. Il ne faisait plus la chaleur du tantôt, et Bellotte ainsi que Claudet auraient aimé continuer leur promenade que de rentrer à la ferme où les musiciens et les invités du soir les attendraient bientôt pour danser. Mais ceux qui les accompagnaient parlaient déjà de retourner au logis. C'étaient des jeunes gens; ils préféraient le bal à cette promenade, et les mariés ne pouvaient les retenir ni les laisser partir seuls.

Maintenant, pour se dégourdir les jambes et pour laisser un peu reposer le cheval, tout le monde était descendu près du pâquis de Cajars devant lequel on passait, et comme l'herbe était haute et fine, que les gros pommiers trapus répandaient une ombre fraîche, et que le ruisseau murmurait gentiment, toute cette jeunesse en fête venait d'un commun accord de pénétrer dans le pâquis et de courir dans cette herbe soyeuse, tandis que Bellotte et Claudet, plus sérieux, marchaient posément derrière les autres, n'ayant envie ni de s'amuser, ni de rire, comme leurs amis. Claudet marchant en tenant la taille de la jeune femme et Bellotte, plus émue qu'elle l'aurait supposé à mesure que le soleil disparaissait au-dessus de la hêtrée, là-bas, dans son lit aux rideaux de pourpre, Bellotte écoutait au fond de son coeur la chanson qu'y fredonnaient ensemble ses dix-sept ans, son rêve enfin réalisé, et peut-être bien l'amour aussi. Car enfin il fallait bien en convenir, celui qu'elle avait épousé pour son argent n'en était pas moins un beau gars qui la regardait tendrement, et, sous son regard épris, sous la pression du bras qui entourait sa taille la petite Bellotte commençait à oublier qu'elle serait la femme la plus cossue pour songer qu'elle serait avant tout sa femme.

Les autres s'étaient éparpillés de-ci, de-là, riant comme des enfants, les garçons cherchant à faire tomber les filles et les filles se sauvant en courant, mais après quelques minutes, trouvant leurs jambes assez dégourdies, ils voulurent remonter en voiture et partir.

—Allons, Claudet! allons, Bellotte! Il faut s'en aller, dit un des jeunes gens, voici qu'il se fait tard et les musiciens doivent être arrivés.

Mais Claudet ne se hâta point pour cela.

—Quel dommage! murmura-t-il nous sommes si bien! Si nous les laissions partir seuls? Veux-tu?..

Bellotte secoua la tête.

—Un bal de noces sans les mariés fit-elle, voilà qui serait drôle! Les invités qui danseraient tandis que nous nous promènerions, loin d'eux? Eh bien! vrai, on n'aurait jamais vu ça! Vite, continua-t-elle rejoignons-les.

—Tout à l'heure.

—Mais vous voyez bien qu'ils nous attendent.

—Baste! ils ne sont pas si pressés. Jouons-leur le tour de disparaître. Ils ne sauront plus ce que cela signifie.

—Quelle idée! s'écria-t-elle en riant avec toute sa gaieté enfantine.

Elle retroussa sa robe, épingla plus solidement le petit bouquet de fleurs d'orangers qui achevait de mourir dans ses cheveux, prit la main de son mari, et, pendant que les autres s'apprêtaient à monter dans la voiture, la petite Bellotte courut avec Claudet dans la direction du ruisseau bordé d'aunelles derrière lesquelles ils se cacheraient. La bonne farce!

Ils arrivèrent, toujours riant, à leur but, se laissèrent tomber sur l'herbe, et, pour ne pas que sa toilette blanche attirât les regards entre les branches flexibles des aunelles qu'elle recourba sur eux, d'elle-même el

Dernière Heure

KING A LA CONFERENCE

LONDRES, 8. — Le premier ministre King à la séance de ce matin de la conférence impériale a traité des questions internationales et particulièrement des relations entre le Canada et les Etats-Unis. Il insista sur la prérogative des parlements coloniaux dans le règlement de ces questions.

Il n'a pas traité de la question des réparations.

UNE COLLISION

CHICAGO, 8. — Plusieurs personnes se sont blessées quand deux trains ont fait collision sur la ligne "Aurora Elgin and Chicago Electric Railway" à l'ouest d'Oak Park. Dix personnes ont été transportées à l'hôpital.

SCRANTON, 8. — 15,000 mineurs de la compagnie Hudson Coal sont en grève aujourd'hui d'après les comités des griefs qui prétend que les patrons ont refusé de remédier aux griefs des mineurs. Le compagnie de son côté a déclaré que la moitié de ses mineurs sont au travail. Un ordre de grève a été envoyé à 22,000 mineurs par le comité des griefs.

15,000 MINEURS EN GREVE

LA HOME BANK

TORONTO, 8. — Geoffry Clarkson, a été nommé aujourd'hui par le juge Fisher liquidateur intérimaire de la Home Bank.

L'hon. Nickle a déclaré ce matin qu'aucune procédure criminelle n'a été intentée contre les directeurs de la banque.

PAS DE COMMENTAIRE

PARIS, 8. — Le gouvernement français n'avait pas de commentaire à faire au sujet de la déclaration du président Coolidge qui a dit que la dette alliée aux Etats-Unis doit être payée. Le Quai d'Orsai n'avait rien à dire non plus au sujet de la lettre que la presse de Londres a publiée. Cette lettre était de Lloyd George au sujet de la remise de la dette alliée.

IL SE FAIT AMPUTER LA JAMBE DROITE

M. Adolphe Lambert, 46 ans de Lefaivre a du se faire amputer la jambe droite à l'hôpital de la rue Water à la suite d'un accident de travail. M. Lambert était employé à la construction de l'Eglise d'Alfred quand un bloc de ciment lui tomba sur la jambe. Il fut immédiatement transporté à l'hôpital où le Dr Lamy déclara l'amputation nécessaire.

LES ARTISTES

du C. D. N.-D. d'Ottawa ouvriront leur saison théâtrale à la salle Notre-Dame d'Ottawa le 13 octobre en matinée et les 15-16 octobre en soirée. Réservez vos billets au Magasin National, angle des rues Dalhousie et George. Tél: Queen 4776.

2

L'EDUCATION CATHOLIQUE DES ENFANTS

CAUSE IMPORTANTE INSTITUEE EN COUR POUR FAIRE DROIT A M. BIGRAS DE ROCKLAND

Adolphe Bigras, de Rockland, ayant déclaré ne pouvoir ni lire ni écrire ni même comprendre un document écrit en anglais, sur lequel il a fait sa marque, a recours à la justice pour faire élever ses quatre enfants dans la religion catholique et non dans la protestante. L'un de ses enfants est actuellement à l'hospice protestant pour les enfants, rue Elgin, et trois autres ont été placés dans des familles protestantes.

En cour hebdomadaire tenue au palais de justice samedi et présidée par le juge Hodgins, une demande a été faite par M. Scott, C. R., avocat de Bigras, d'un ordre de la cour afin que les enfants soient libres de professer la foi catholique. La cause a été ajournée à une semaine et sera entendue samedi prochain.

Le juge Hodgins a déclaré que récemment les juges de la cour Suprême d'Ontario avaient manifesté une préférence sur les témoignages oraux plutôt que documentaires, dans les causes où les droits des enfants étaient en jeu.

Samedi prochain les témoins des deux côtés seront entendus. Samedi dernier, tous les témoins de M. Ritchie, C. R., avocat de la société Protectrice de l'Enfance, n'étaient pas présents.

En faisant cette demande, M. Scott a expliqué à la cour que, bien que son client eût fait sa marque sur le document, lequel exprimait le désir que ses enfants soient élevés dans la foi protestante, il n'était pas bien au courant de ce que contenait ce document. Les enfants ont été confiés à la Société Protectrice de l'Enfance le 11 janvier 1923. Les noms des enfants sont: Noël, Albert, Manul et René, âgés respectivement de 14, 11, 9 et 8 ans.

M. T. MacLAUGHLIN A PERDU SON PERE

Un vieux citoyen respecté d'Ottawa vient de mourir dans la personne de M. Thomas McLaughlin, père de l'inspecteur Thomas McLaughlin, de la police d'Ottawa. Le défunt est décédé à l'hôpital après une longue maladie. Il naquit en Irlande il y a 82 ans et vint à Ottawa il y a cinquante ans. Il a été pendant 18 ans membre de la force policière d'Ottawa.

Il laisse deux filles, Mmes E. Taylor et Arthur Heeney; trois fils, l'inspecteur Thomas McLaughlin, Edward, de Smiths Falls et William, d'Ottawa.

Les funérailles auront lieu mardi matin à l'église Ste-Brigide. L'inhumation se fera au cimetière Notre-Dame.

TRES GRANDE VARIETE DE

Tissus à la Verge

répondant aux plus capricieuses exigences de la vogue dans les robes et manteaux pour dames et enfants. Un assortiment tout à fait nouveau qui vous ménage des surprises agréables. Ne manquez pas de nous consulter.

ETOFFES A ROBES

Flanelle canadienne tout laine, 56 pcs de largeur, dans toutes les nouvelles nuances. Justement ce qu'il faut pour robes et mantes. Une valeur ordinaire de $2.25. Spécial, la verge, **$1.95**

Tweed Homespun, largeur 56 pcs. Grande variété de nuances. Qualité supérieure, la verge **$1.85**

Ratine tout laine, 56 pcs de largeur. Toutes les nouvelles nuances. La verge **$1.95**

TISSUS A MANTEAUX

Drap à manteaux, largeur 54 pcs. Dans les nuances de sable, brun, Africain, Copen, Marine et Noir. Val. $2.25. Spéc. **$1.50**

Drap Polo pour manteaux de Dames ou d'enfants. Largeur 54 pcs. Qualité tout laine, dans les nuances Fushia, Alice, Royal, Marine, blanc et noir. Rég. $2.95. Spécial, la verge, **$2.25**

Drap "Marvella" dans les nuances de Marine et noir pour manteaux de dames. Largeur 54 pcs. Bonne valeur à $7.95. Un achat heureux nous permet de l'offrir à **$5.95**

Peluche de soie noire ou "Near-Seal" pour manteaux de dames. Belle valeur à **$7.50**

"Crushed Plush Fur". Dernière nouveauté pour manteaux de dames. Beau fini permanent. Largeur 50 pcs. Spécial, **$9.95**

Saltex, drap Marvella de soie fini permanent pour manteaux de Dames. Largeur 50 pcs. Spécial, la verge **$9.95**

Belle imitation de mouton gris très en vogue pour manteaux de Dames. La verge **$3.50**

TISSUS A LA VERGE

Galatée pour blouses et chemises de garçonnets, en coloris pâles et foncées, garanti de couleur bon teinte. La verge, **39c**

Shirting Croisé rayé, coloris bon teint, pour hommes et garçonnets. Spécial, la verge **45c**

Tweed Union pour complets et pantalons de garçonnets, **59c**

Tweed tout laine pour complets et pantalons pour hommes et garçonnets. Gris et brun, la verge **$1.15**

Complets pour garçonnets, dans une variété incomparable de tissus, de manches et de styles, à des prix remarquablement bas.

Notre rayon de chaussures comprend ce qu'il y a de plus chic pour dames, de plus durable pour enfants et de plus solide pour hommes. Nous invitons la comparaison.

J. A. Larocque, Ltée

Angle rues Rideau et Dalhousie

PAS D'ENQUETE AU SUJET DE LA "HOME BANK"

L'hon. M. Fielding déclare à Toronto que les procédures intentées contre les directeurs, révèleront tout ce que l'on est en droit de savoir.

TORONTO, 8. — M. Fielding premier ministre intérimaire et ministre des Finances, est parti de Toronto pour Ottawa samedi soir. Avant son départ, il a fait une déclaration sur les affaires de la Home Bank.

"Au sujet de la poursuite des officiers de la banque, dit-il, il n'y a très peu de chose à ajouter aux déclarations faites lors de la première phase des procédés.

L'action initiale contre le président de la Home Bank a été prise par le département des Finances, et M. Scott, C.R., de Toronto, a été choisi pour représenter les autorités fédérales. L'administration de la loi criminelle en Ontario est du ressort du procureur général Nickle. L'action prise par lui comprend la poursuite des directeurs et des officiers.

"Il n'y aura pas conflit entre les autorités fédérales et provinciale. M. Scott, représentant le gouvernement fédéral, coopérera cordialement avec M. Nickle. Les poursuites devraient faire connaître toutes les affaires de la banque et amener une enquête complète sur toutes les transactions ayant quelque portée sur la faillite de la banque. Toute l'affaire est maintenant aux mains des avocats et des cours."

LES PERDANTS

Comme on le questionnait sur les représentations faites à lui par les déposants et d'autres personnes. M. Fielding déclara qu'il y avait tant de gens affectés et tant de cas lamentables à la suite de la faillite, qu'il n'était pas surprenant qu'il y eût excitation et angoisse. On doit avoir de la sympathie pour les perdants, mais ce serait trop demander que de s'attendre à un jugement calme et raisonné de la part des déposants irrités qui convoquent des assemblées. Certaines mesures préconisées par les déposants ne remédieraient pas à la situation, si on les appliquait. M. Fielding ne croit pas que la plupart des déposants aient médité avec soin toutes les mesures qu'ils suggèrent. Ce qu'ils veulent, c'est leur argent ou l'assurance qu'ils le recevront. Une commission royale ne leur rendrait pas leur argent, pas plus qu'une inspection par le gouvernement ou même des amendements à la loi des banques. Les déposants, continue M. Fielding, demandent que les gouvernements fédéral et provincial abandonnent la priorité des réclamations que leur donne la loi des banques. En ne tenant pas compte du principe en jeu et en se plaçant au seul point de vue de l'argent, le gouvernement fédéral pourrait facilement se rendre à une telle demande. Nos transactions avec la Home Bank ont été très peu considérables. Le rapport du curateur montre que les réclamations du gouvernement fédéral s'élèvent à environ neuf mille dollars. Si la priorité de cette somme était abandonnée et que le montant fit partie des réclamations des autres créanciers, cela ajouterait si peu aux ressources du liquidateur que les effets seraient presque imperceptibles dans le cas de chaque déposant individuel. La province d'Ontario, paraît-il, réclame environ un million et quart de dollars. L'abandon de la priorité en ce cas serait grave pour la province.

L'INSPECTION

L'inspection des banques par le gouvernement est fortement demandée. Cette question est très importante mais elle n'est pas nouvelle. Elle a été étudiée à chaque revision de la loi des banques. Chaque ministre des finances canadien depuis la confédération en est venu à la conclusion que l'inspection par le gouvernement ne serait pas dans les intérêts du public en général. Une forte raison contre cette inspection, c'est qu'elle serait de nature à endormir les déposants dans une fausse sécurité."

MM. Bogart, Phipps et Jones gérants respectifs de la Dominion Bank, de l'Imperial Bank et de la banque canadienne du Commerce ont refusé de faire des commentaires définis, mais dans les milieux financiers locaux il semble peu probable que les pertes encourues par les déposants de la Home Bank soient assumées par les autres banques canadiennes. L'opinion générale parmi les banquiers semble être qu'une telle démarche soulèverait l'indignation populaire parmi les déposants de banques en général. Toutefois le comité représentant les déposants de la Home Bank n'a pas abandonné cette idée.

On ne sait pas encore de quelle manière les accusés seront poursuivis. On peut leur faire un procès sommaire, ils peuvent comparaître devant un magistrat, un juge de cour de comté ou encore un jury.

M. Edmund Bristol, C.R., député de Toronto-Centre, dont le nom a été mentionné par le curateur Barker en rapport avec les placements de la Home Bank dans la South New Orleans Railway Company, a fait la déclaration suivante: "Relativement aux récentes déclarations des journaux, qui ont fait mention de mon nom dans les affaires de la Home Bank, je dois dire que j'ai payé il y a plus d'un an, toutes mes dettes personnelles à la Home Bank, lesquelles s'élevaient à plus de vingt-cinq mille dollars.

"Ces jours derniers, on a réclamé de moi personnellement la la somme de quarante-deux mille dollars, solde de 3 billets en participation et de plusieurs billets à ordre détenus par la Home Bank, faits par MM. C. A. Barnard, le col. Morden et moi-même, et dont j'ai payé ma part il y a un an. Je trouve pénible, ayant payé mes propres obligations, de payer celle des autres. A part cela, je n'ai pas de dettes, soit directes soit indirectes, envers la Home Bank du Canada."

ON FETE LE CINQUANTENAIRE DE L'ARRIVEE DES DOMINICAINS

De grandes fêtes marquent à St-Hyacinthe cet anniversaire—Allocution du T. R. P. Provincial. Mgr Rouleau, O. P., assiste ainsi qu'un nombreux clergé.

LA FAMILLE DOMINICAINE

(Spécial au "Droit")

ST-HYACINTHE, 8. — Les fêtes qui se sont déroulées hier à St-Hyacinthe à l'occasion du cinquantième anniversaire des Dominicains au Canada ont été marquées par un faste et un éclat inaccoutumés. Une messe pontificale a été célébrée en l'église Notre-Dame du Rosaire par Sa Grandeur Mgr Félix Couturier, O.P., évêque d'Alexandria. Les diacres d'honneur étaient MM. les abbés Edmour St-Pierre et Basile Benoit, de la cathédrale. Assistaient au trône M. le chanoine Léon Pratte, supérieur du séminaire de cette ville et M. l'abbé Arthur Vézina, directeur de la même institution. On remarquait au choeur Sa Grandeur Mgr Raymond-Marie Rouleau, O.P., évêque de Valleyfield, Mgr Fabien Zoël Decelles vicaire capitulaire du diocèse de St-Hyacinthe, le T. R .P. Gonzalve Proulx, O.P., principal des Dominicains, le T. R. P. Béliveau, O.P., Supérieur de Québec, le T. R. P. Albert Migneault, O.P., prieur d'Ottawa, le T. R. P. M. Marchand O.P., supérieur de Notre-Dame de Grâces, le T. R. P. Roy, O.P., supérieur de Lewiston, Maine, M. le Chanoine O. Bissonnette, secrétaire de Mgr de Valleyfield, MM. les Chanoines J. M. Laflamme, de St-Hyacinthe, J. A. Fontaine principal de l'école normale, L. A. Sénécal, curé de la cathédrale, P. S. Desranleau, chancelier du diocèse, F. A. Laroche, de l'évêché, les RR. PP. M. Joseph Archambault, O.P., prieur du couvent dominicain de cette ville, Réginald Ouimet, curé de la paroisse Notre-Dame du Rosaire, Jean Bacon, D. Barilec, Ceslas Côté, maître des novices, C. Doyon, A. Bissonnette, F. M. Gauvreau, M. J. Légaré, A. Séguin, J. M. Tague, P Trudel ainsi que des novices et les frères convers, M l'abbé Gustave Roy, professeur au séminaire, M. l'abbé Valmore Roy, curé de Ste-Rosalie le R. P. A. Casavant, O.P., de Montréal, M. l'abbé G. C. Richard, aumônier de l'Hôtel-Dieu le R. P. A. Dumas, O.P., d'Ottawa, MM. les abbés O. Trudeau, curé de St-Thomas d'Aquin, Kerroack curé de Ste-Madeleine, le R. P. Louis Eugène Tremblay, supérieur du Patronage de St-Vincent de Paul, M. l'abbé H. Lafontaine, curé de St-Joseph d'Yamaska, le R. P. Jacques O.P., M. l'abbé Boulay, curé de St-Damase, M. l'abbé St-Denis, M. l'abbé Emile Roy, Chapelain du couvent des soeurs de St-Joseph, MM. les abbés Louis Lalime, Victor Bernard, Napoléon Delorme.

LA BIENVENUE

Le T. R. P. Gonzalve Proulx provincial des Dominicains a souhaité la bienvenue aux Evêques présents et remercié les paroissiens de leur coopération à la fête du jour. Il a retracé brièvement les progrès de la famille Dominicaines en terre d'Amérique depuis cinquante ans et rappelle la part qu'a prise St-Hyacinthe à son développement. Au début en 1873 trois pères Dominicains et un Frère convers arrivaient à St-Hyacinthe. Ce fut le premier rejeton de la grande famille Dominicaine transplantée en Amérique. Ce rejeton a porté des fruits: on compte aujourd'hui 200 religieux de l'ordre et six monastères. C'est une nouvelle preuve que la Tige Dominicaine est assez vivace pour s'adapter partout et produire des fruits nombreux évidents où elle est destinée à vivre et croître. Collège Philosophique et Théologique où l'on forme des professeurs d'universités catholiques retraites nombreuses prêchées partout, Missions abondantes 400 furent prêchées l'an dernier trois ou quatre publications dirigées par les Dominicains, ministère paroissial, conversions des âmes que Dieu a voulu faire dépendre de la pénitence monastique. Voilà suffisamment, il semble pour justifier la célébration du cinquantenaire d'aujourd'hui. Cette riche moisson nous la devons à Dieu. Nous la devons aussi à Marie Reine du Très St-Rosaire; nous en devons une reconnaissance profonde aux fondateurs de l'ordre, aux organisateurs de notre Province Canadienne qui se sont sacrifiés dans leur coeur plus qu'on ne le saura jamais dire. Nous devons aussi une fort part de notre reconnaissance à celui qui en ce jour de fête s'offre comme le plus digne représentant de notre ordre au Canada, S. G. Mgr de Valleyfield. Il a toujours été un honneur pour notre communauté par sa haute personnalité et son prestige supérieur. Il fut pour nous un père idéal, père par le coeur, père dans l'ordre intellectuel, par le soin qu'il a donné à l'organisation de la discipline dans l'ordre par l'organisation des études sacrées, par la sagesse de ses conseils, par sa condescendance parfaite, par le bonheur qu'il a toujours mis à vivre au milieu de ses étudiants. Le T. R. P. Provincial a terminé en exhortant l'assistance à remercier Dieu de tous ses bienfaits, car il faut remercier la Providence de tous ses dons, in omnibus gratias agite.

MGR ROULEAU

Après la messe M. l'avocat Louis Lussier a lu une adresse des paroissiens à S. G. Mgr R. M. Rouleau, évêque de Valleyfield, S. G. Mgr de Valleyfield a remercié et dit son appréciation de l'estime qu'on lui témoignait et des hommages dont on avait bien vou lu l'honorer. Il est doux de constater, dit-il, l'attachement porté à la famille Dominicaine par les paroissiens de Notre-Dame. On entend souvent raconter comment les vieux paroissiens de 1873 accueillirent les Pères Dominicains à St-Hyacinthe il serait difficile auojurd'hui de faire une distinction entre les citoyens d'hier et ceux d'aujourd'hui tant la sympathie est restée la même tant le dévouement et l'attachement se sont continués à travers les années C'est avec un fort sentiment de foi et d'espérance que Mgr de St-Hyacinthe alors S. G. Mgr Charles Larocque vit arriver en cette ville en 1873 les premiers Dominicains. Il savait tout ce qu'il pouvait espérer de ce rejeton de la grande famille Dominicaine. Il savait qu'un couvent est une source de sanctification. Il savait que les Frères prêcheurs peuvent faire un bien immense, qu'ils paralysent les efforts des ennemis de la foi ramenant à la vérité les égarés. Le premier couvent dominicain en Amérique était fondée en 1873. En Europe l'ordre venait de passer par de grands malheurs se elevait à peine des épreuves subies avec la Révolution. Depuis la communauté n'a fait que prospérer au pays comme aux Etats-Unis. Les couvents se sont multipliés les vocations dominicaines se sot faites nombreuses. La population de St-Hyacinthe est toujours restée fidèle à son attachement d'il y a cinquante ans. Mgr Rouleau termine en disant que 50 ans d'un labeur commun n'ont pas été sans créer des liens sacrés et demande aux paroissiens de Notre-Dame du Rosaire et à la population de St-Hyacinthe en entier de continuer toujours à l'ordre le dévouement des anciens.

Un banquet eut lieu immédiatement après la cérémonie au couvent des Dominicains, présidé par S. G. Mgr de Valleyfield. Tous les dignitaires ecclésiastiques précédemment nommés étaient présents ainsi que les marguilliers de la paroisse. MM. Louis Bourgeois, Hormidas Gemme, Joseph Côté et Zoël Chartier et plusieurs des plus anciens citoyens de la paroisse, M. E. H. Richer, Chevalier de Pie Neuf, MM. le Dr Eugène Turcotte, Henri Raymond, L. N. Dubrule. Plusieurs cadeaux magnifiques ont été offerts au couvent dont une bourse des paroissiens, présentée par M. E. Louis Lussier et une bourse de $100 en or donnée par la section féminine des Tertiaires Dominicaines.

Les Soeurs de St-Joseph avaient aussi donné un énorme gâteau, représentant le couvent Dominicais et l'église de Notre-Dame du Rosaire. Dans l'après-midi eut lieu la procession du Très Saint Rosaire S. G. Mgr R. M. Rouleau officiait assisté-des RR. PP. J. Bacon, O.P., de cette ville et A. Dumas, O.P., du couvent d'Ottawa, un enfant de la paroisse. La Procession passa par les rues Girouard, Desaulniers, Saint-Heloise, Claude, Desseules, Rosalie et Girouard. Une foule nombreuse suivait.

LE CHANGE

Angleterre, sterling: 4.55 3-16.
France, le franc: 5.97.
Italie, la lire: 4.52 1-4.
Allemagne, le mark: .00000014.
Canada: le dollar canadien s'escompte à New-York à 1 pour cent.

N'est-il pas temps que vous vous occupiez de vos yeux?

C. R. LAFRENIÈRE

OPTOMETRISTE
Opticien - Manufacturier

42, rue Rideau

Heures de Bureau: 9 a.m. à 6 p.m.

Téléphone: RIDEAU 4647

Faits-Ottawa

Fielding à Ottawa

M. Fielding, ministre des Finances, est revenu hier de Toronto où il a passé deux jours pour s'occuper des affaires de la Home Bank. M. Fielding a rencontré à Toronto M. Nickle, procureur général provincial, avec lequel le département fédéral des finances coopère en matière de poursuites.

On ne s'attend pas à de nouveaux développements immédiats, mais on croit que M. Fielding fera une nouvelle déclaration dans quelques jours.

Les vétérans

L'assemblée annuelle de l'Association des Vétérans de la Grande Guerre, section d'Ottawa, aura lieu ce soir, angle des rues Cooper et Cartier. On y fera l'élection des officiers pour l'année prochaine et lecture des rapports. L'année dernière a été fructueuse, le nombre des membres s'étant accru.

Le 38ième Régiment

A la grand'messe d'hier à l'église du Saint-Sacrement, le R. P. Bambrick a annoncé que samedi prochain ls membres catholiques du trente-huitième régiment Highland feront une parade jusqu'à l'église du Saint-Sacrement. Il y aura un office spécial à trois heures et quart de l'après-midi. M. l'abbé O'Gorman y donnera le sermon. Il y aura aussi bénédiction du Saint Sacrement.

Incendie à South March

Les bâtiments des champs de tir Connaught, South March, ont été endommagés samedi soir pour plusieurs centaines de dollars par un incendie. Le feu a été maîtrisé après qu'on eut fait de grands efforts. Le mur sud du bâtiment a été grandement endommagé.

Québec devra agir

Le ministère fédéral de la Marine a remis aux autorités provinciales de Québec l'appel qu'il a reçu des habitants de la région de Old Fort (Québec), qui demandent des secours du gouvernement à cause d'une affreuse disette de vivres. Le contrôle de cette région tombe maintenant sous la juridiction du gouvernement québecois.

Cinq appels

Le service des incendies a répondu à cinq appels samedi.

Vers huit heures samedi soir les pompiers se rendaient chez M. Deschamps, 90 rue Murray, où le feu s'était déclaré entre les planchers. Les dommages ne furent pas considérables.

Un cigare allumé jeté derrière un calorifère à l'hôtel Russell a allumé un commencement d'incendie vers 8 heures samedi soir. Les flammes furent rapidement éteintes.

Une heure plus tard les pompiers se rendaient chez M. A. Charron, 62 rue Cobourg où une cheminée défectueuse menaçait de causer un incendie.

Un peu après midi, samedi, un taxi de "Yellow Taxi-Cab" a pris en feu à l'angle des rues Nicholas et Echo Drive. On a éteint les flammes avec un seau d'eau.

Les pompiers se sont rendus aussi chez M. W. Hubble, 366 rue Waverley où la cheminée flambait.

Visiteurs suisses

Le groupe de rédacteurs suisses, qui parcourent le Canada depuis environ un mois, sur l'invitation du président du Pacifique Canadien, ont passé la matinée à Ottawa. Ils ont placé une couronne sur la tombe de Sir Wilfrid Laurier.

M. Stewart à Edmonton

L'hon. Charles Stewart, ministre de l'Intérieur, est parti pour Edmonton pour affaires départementales. Le ministre lors de sa dernière tournée n'a pas visité l'Alberta et désire maintenant le faire avant la prochaine session.

Ils seront pendus

Tatanigana et Alikomiak, les deux Esquimaux convaincus du meurtre du caporal Doak, d'Otto Binder et de Pugnana, un Esquimau, seront mis à mort le 7 décembre à l'île Herschel. Ce seront les premiers Esquimaux à être exécutés en Canada.

NAISSANCE

LABELLE — M. et Mme Emile LaBelle (née Germaine Simard) ont le plaisir de faire part à leurs parents et amis de la naissance d'un fils, né le 6 octobre, baptisé sous les noms de Joseph-Emile-Napoléon-Roger. Parrain, M. Napoléon Simard, oncle de l'enfant. Marraine Mme Aline Lemay, tante de l'enfant. Porteuse Mlle Hélène Lemieux, garde-malade.

232

DECES

GELINAS — Jacques, enfant bien-aimé de M. Edgar Gélinas et de feu Yvonne LeBrun, décédé le 7 octobre à l'âge d'un an. Funérailles cet après-midi à la Basilique.

232

LELANGER — Le 8 octobre est décédé M. François-Xavier Bélanger, époux de Elizabeth Coulombe, à l'âge de 72 ans. Les funérailles auront lieu mercredi matin à 8 hrs. à l'église Notre-Dame de Hull. Départ de la maison mortuaire, 285 Notre-Dame à 7h. 45. Parents et amis sont priés d'y assister sans autre invitation.

232

POINTE-GATINEAU

BEAUDRY — M. et Mme Charles Albert Beaudry de la Pointe Gatineau ont le plaisir d'annoncer à leurs parents et amis la naissance d'un fils baptisé sous les noms de Joseph Edouard, Charles Albert et André.

Murphy-Gamble Limited

Lingerie Blanche en Tailles Fortes

ROBES DE NUIT

Garnies de dentelle et modèles tailleurs unis, de nansouk de qualité de choix. Cotées à

$1.50, $2.50 à $3.95

CACHE-CORSETS

Ourlés à jour et garnis de dentelle.

$1.25 à $2.75

CALECONS

Joliment brodés. Aux prix de

95c, $1.50 et $2.50

ROBES DE NUIT DE FLANELLETTE

Tailles fortes.

$1.95, $2.95 et $3.50

Chauds Vêtements de Laine d'Automne pour Enfants

Pullovers pour Enfants

De laine de choix, tricot à la main, et dans les teintes de blanc, rose, copen, rouge et fauve. Tailles 2 à 6 ans. Cotés à **$2.50**

Chandails Pullovers pour Demoiselles

Confectionnés de pure laine Botany ou de Mohair soyeux de choix, dans les teintes de fauve, marine, jade, iroquois et écarlate. Une splendide aubaine à **$3.95**

Châles de Laine Anglais.

Cette nouvelle consignation de châles anglais présente des qualités laine blancheur neige et de soie et laine, en tissus alvéolés et de fantaisie. Prix ... ... **$3.95** et **$8.50**

Nouveaux Tissus à Manteaux et Doublures.

Tissus à Manteaux Bolivie et Marvella

Se présentant dans les teintes en vogue d'automne, en un riche poil soyeux, comprenant les nuances de renne, bleu minuit, marine, renard, gris, cacao, et noir. Cotés à ... ... **$7.50, $9.50** et **$12.50**

Polama Tout Laine à Manteaux

De texture de laine épaisse, dans les teintes de castor, cacao, nègre, rose, cerise, rouge, écarlate, opale, copen, gris français, taupe, fauve sable et marine. Coté à, la verge **$2.50**

Tissu Lovat Anglais à Manteaux

Dans les mélanges de bruyère, brun, vert, gris et bleu. Un épais tissu durable pour l'automne et l'hiver, spécialement approprié aux vêtements d'enfants d'école. Spécialement cotés à, la verge **$1.75**

Doublures Brochées

Ces attrayantes doublures brochées d'un haut fini lustré se présentent en une série de charmantes dispositions, dans les teintes de tan, gris, bleu poudre, nègre, marine et noir. 39 pcs de largeur. Cotées à, la verge ... ... **$1.50, $1.75** et **$2.75**

MAGNIFIQUE CONCERT A STE-ANNE

Les dames organisatrices du concert donné à la salle Ste-Anne hier soir sont des plus satisfaites du beau résultat obtenu.

Elles offrent leurs plus sincères remerciements aux artistes d'abord qui ont bien voulu figurer au programme et au nombreux public pour son assistance.

Le programme suivant fut exécuté:—

1. Ouverture, — Orchestre.
2. Solo de piano.
3. Chant, M. R. St. Denis accompagné au piano par sa soeur Mlle A. St. Denis.
4. Solo de violon. M. Blain Mathé accompagné au piano par sa soeur Mlle Mathé.
5. Magicien M. le professeur O. O'Regan.
6. Orchestre.
7. Duo de piano, Mlles G. Carter et L. Hilliard.
8. Solo de violoncelle, M. R. Quéry accompagné au piano par M. P. Larose
9. Déclamation, Mlle J. Colonnier.
10. Solo de piano, Mlle Marie jeanne Roy.
11. Remerciements par M. le vicaire Séguin.
12. Orchestre. O Canada, Dieu Sauve le Roi.

L'orchestre était sous la direction de M. Léo Roberge aidé de MM. Roméo Quéry, Ad. Leclerc, Léo Latour, Paul Larose, A. Boudreault et E. Boudreault.

M. Henri St. Jacques avocat avait bien voulu accepter la présidence du concert. Il était accompagné de MM. les abbés Séguin et Scantland vicaires à Ste-Anne et de M. Wilfrid C. Labelle.

Les organisatrices du concert furent Mme Wilfrid C. Labelle présidente et Mmes G. Boivin, Arthur Tassé et Mlle Rhéa Larose.

LA PREVENTION DES INCENDIES

LE CANADA PERD ANNUELLEMENT $54,000,000 PAR LE FEU.

M. J. Grove Smith, commissaire des incendies du Dominion, qui assiste au congrès international de prévention des incendies, qui s'est ouvert aujourd'hui à New York, et qui se continuera toute la semaine, a offert à l'assemblée les salutations de M. Fielding, premier ministre intérinaire et ministre des finances. Ce congrès est l'événement le plus important dans l'histoire de prévention des incendies. Plus de deux cents délégués de toutes les parties du monde seront présents et parleront au congrès. Le but du congrès est de réduire les pertes causées par le feu. Chaque année plusieurs incendies sont causés par la négligence. En Canada, les pertes par le feu pour l'année dernière se sont élevées à $54,000,000, tandis qu'aux Etats-Unis elles ont été de $521,000,000. Sur le continent américain, plus de 15,500 personnes ont perdu la vie au cours d'incendies en 1922.

PERSONNEL

M. Pierre Gautier, 191 route Springfield, est arrivé samedi matin, à Montréal, par le "Melita" d'un voyage de trois mois à travers la France, et samedi soir, à Ottawa.

Le Dr C. Glasscoch, Floride

Dit:

"Le régime ordinaire de viande, pain et pommes de terre avec friandises est nocif pour les gens de bureau. Les personnes sédentaires devraient spécialement prendre à leur repas du lait des oeufs, des fruits et des légumes."

Pour avoir des quantités supplémentaires de bon lait nutritif, hélez notre distributeur.

Ottawa Dairy

Tél: Queen 1188