L'ÉVÉNEMENT JOURNAL

* * *

...oins de viande

...e menace de rations plus mai-...s de viande reporte l'attention ...les réserves alimentaires et sur ...puissance productrice de l'in...strie animale. Le cheptel cana...n dépasse les vingt millions de ...s dont la moitié se compose de ...upeaux laitiers et de bovins de ...cherie ; l'autre moitié se parta...en sept millions de porcs et trois ...llions de moutons. Les Cana...ns qui sont de bons mangeurs de ...nde ne sont guère mal partagés ...squ'ils disposent en moyenne de ... animal par personne, et leur ...sommation annuelle de viande ...eint 137 livres par tête. Mais ...besoins énormes des pays d'Eu...e ont vite fait de râfler cette ...ndance qui peut maintenant se ...nsformer en pénurie à moins ...e les éleveurs ne se remettent à ...e production plus intense comme ...leur recommandent les gouver...nts d'accord avec les économis... Il est curieux de constater ...ntre les deux guerres le centre ...production animale s'est déplacé ...provinces de l'est vers l'ouest; ...l'heure actuelle, les Plaines de ...uest qui se sont adonnées à la ...ture mixte renferment 48 pour ...t du betail, 59 pour cent des ...cs et 54 pour cent des agneaux ...moutons, alors qu'en 1918, Onta... et Québec et les Maritimes ...mptaient 72 pour cent de tout le ...eptel.

...é en abondance

...a situation du froment dans le ...nde est plus rassurante. Il n'y ...plus d'inquiétude au sujet des ...provisionnements jusqu'en 1946, ...les greniers du monde que ...stituent les plaines de l'Ouest ...adien et du centre américain ...rniront à eux seuls plus de 1500 ...llions de boisseaux avec la ré...te nouvelle. Les Etats-Unis ...issonneront, cette année plus ...n milliard de boisseaux, le plus ...t rendement jamais produit en ... pays. Avec les réserves de blé ...l'année dernière pour au moins ... millions de boisseaux, les em...vures de l'Amérique du Nord ...vent suffire amplement à ali...nter la population entière de ...nivers. Tous les cargos et les ...vires en partance remplissent ...rs cales de cette précieuse cé...le que réclament les popula...ns affamées de l'Europe et les ...éditions atteignent des quanti... inconnues jusqu'ici ; le Cana... en a exporté plus de 300 mil...ns de boisseaux depuis ce prin...ps et les spacieux élévateurs à ...in ne sont pas encore vidés. En ...entine, les pronostics de la ré...te laissent prévoir des approvi...nements disponibles de 170 ...llions de boisseaux en sus des ...oins domestiques; la séchéres... a réduit au strict minimum de ... millions de boisseaux la mois...n de l'Australie. Partout donc, ...c, le pain sera abondant.

...ette rimée

Bienvenue !

...pendant que du haut des tours
...drapeaux battaient à la brise,
...e les clochers des alentours
...choeur sonnaient avec maitrise,
...e les canons et les tambours
...invitaient à la reprise,
...que la foule en ses atours
...patriotisme était prise, —

...s milliers de beaux officiers,
...soldats vibrants d'allégresse,
...jeunes marins licenciés,
...médecins, de doctoresses,
...gardes et d'ambulanciers,
...pendaient aux gens en liesses
...anant à force de gosiers
...leur retour et leurs prouesses.

...r la plus belle nuit qui soit,
...ns réserve ni pruderie,
...est ainsi que Québec reçoit
...s fiers enfants de la patrie . . .
...se promettant, à part soi,
...core plus belle griserie,
...and reviendront — ça se conçoit —
...régiments d'infanterie !

Le rimailleur.

...ontre les épidémies

Les épidémies qui, il y a vingt-...q ans, ont décimé les popula...ns déjà éprouvées par la guerre, ...particulier le typhus, la dysen...rie et l'influenza, seront épar...ées à l'Europe cette année, grâce ...x moyens énergiques que les ex...rts des services médicaux de ...rmée américaine ont employés. ...double danger pouvait accen...er leurs ravages: le manque de ...urriture suffisante qui est le sort ... millions de gens et l'étendue des ...vastations qui ont ruiné des mil...ns de maisons et d'habitations; ...is l'habileté des praticiens et la ...ience des spécialistes ont écarté ...péril. On a découvert contre le ...phus une poudre magique, la D ...T, dont on asperge libéralement ... camps, les fermes, les abris et ...me les personnes; c'est un puis...nt agent qui détruit le virus et ... germes nocifs, au point d'abat...e la maladie dès ses premiers ...mptômes. A l'heure actuelle, ...ns toute la zone américaine d'oc...pation, on arrose tous les en...roits susceptibles de propagation, ...mme les camps militaires, les ...mps de prisonniers, les abris des ...fugiés, les logements des villes et ... maisons de ferme. Les médecins ... l'armée ont ceinturé toute la ré...on allemande d'un véritable cor...n sanitaire qui s'étend du Rhin ...qu'à Berlin. Personne ne peut ...culer sans être ainsi immunisé

LES AVIONS FRANÇAIS DONNERONT LA CHASSE À CELUI DE LAVAL

L'ÉVÉNEMENT JOURNAL

Appels téléphoniques — Le jour ★ 7116

SERVICE DES NUIT — De 6 heures du soir à 8 heures et demie du matin — Samedi après-midi, dimanche et jours de fête.

Rédacteur en chef et chef des nouvelles 6484
Sport 6815
Abonnements 3-4220
Nouvellistes 7116

QUEBEC, MARDI 31 JUILLET 1945 — 3 CENTS LE NUMERO — 79e annee

BIBLIOTHEQUE
HOTEL DU GOUVERNEMENT
GRANDE ALLEE
QUEBEC QUE

PÉTAIN VOULAIT ÉLIMINER DALADIER

Un avion le ramènerait en France.—Il aurait atteint Bologne, procès du maréchal. — Il nie que l'accusé ait été membre de la société secrète des Cagoulards. — M. Herriot a été le dernier témoin à déposer contre le vieux maréchal. — Documents que l'avocat de la poursuite promet de présenter.

Paris, 31. — (PC) — Un officier français a témoigné, hier, au procès trahison du maréchal Pétain, qu'en 1939, le maréchal l'a envoyé sonder les vues de Pierre Laval sur la situation politique française et que Laval lui dit que le premier ministre d'alors, Edouard Daladier, "devait être éliminé".

Le témoin, le maj. Jean Lostanau-Lacau, décrit par des témoins comme un supposé leader des Cagoulards, une société secrète à tendances fascistes bannie de France avant la guerre, a nié que le maréchal Pétain, ancien chef de l'Etat de Vichy, ait été membre de cette société.

Officiellement, c'est un ancien membre de l'entourage du maréchal Pétain alors que le maréchal était ambassadeur français à Madrid, en 1939-40. En 1939, le maréchal Pétain l'envoya de Madrid pour voir Pierre Laval, qui devint plus tard le bras droit du maréchal, pour "lui demander ce qu'il pense de la situation française".

Laval, déclara-t-il, lui dit à Paris: "La situation est très claire. Nous devons nous débarrasser de Daladier. Dites à Pétain que Daladier est un sale chien. Dites-lui que Daladier doit être éliminé et qu'un nouveau gouvernement doit être formé."

La séance d'hier au procès a donné lieu à une discussion sur la procédure de la Haute Cour provoquée par l'un des avocats de Pétain, Fernand Payen, après qu'André Mornet, avocat du ministère public, eût annoncé son intention d'appeler des témoins de Buchenwald et d'autres camps de concentration. Me Payen demanda mais sans succès que tous les témoins de la poursuite fussent entendus avant ceux de la défense, en prétendant que les témoins des camps de concentration seraient des témoins de la poursuite.

Le maj. Lostanau-Lacqu, aussitôt après avoir été introduit dans la salle d'audience, déclara: "Je suis horifié de voir un homme de près de 100 ans blâmé par les autres pour leurs propres erreurs". Peu de temps après l'arrivée du major, la police avait annoncé qu'elle ne pouvait le trouver.

L'"homme-mystère" au procès, le maj. Lostanau-Lacau fut appelé comme témoin après que l'Etat eut épuisé sa liste de témoins contre le maréchal Pétain, qui est accus d'intelligence avec les Allemands et de complot contre la sécurité de la France. Son témoignage suivit celui de l'ex-premier ministre Edouard Herriot.

Mlle Alice Mandel, âgée de 15 ans, fils de Georges Mandel, ancien ministre français des Colonies, assassiné par le gestapo de Vichy, fut excusée de ne pouvoir témoigner. Dans une lettre, elle disait entre autres choses: "Je ne pourrais que pleurer en présence de l'homme qui a tant fait souffrir mon père".

M. Herriot a été le dernier témoin à déposer contre le maréchal

(Suite à la page 8, 5e col.)

Impôt sur le capital de 3 pour cent en France

Paris, 31. — (Reuter) L'assemblée consultative a approuvé hier une proposition du gouvernement à l'effet de lever un impôt sur le capital de trois pour cent. Cet impôt frappera tout capital de plus de 100,000 francs ($2,000), avec des exemptions graduées pour les couples mariés et les enfants, et des allocations pour les veuves et les orphelins de guerre. Il y a aussi un impôt sur la richesse acquise de puis 1939, sans aucune exemption.

Le Canada et l'Afrique du Sud opposés à un projet britannique

La centralisation de toutes les communications par câbles, sous la juridiction d'une compagnie du gouvernement anglais. — On se demande quelle sera l'attitude du nouveau gouvernement.

Londres, 31.— (PC) On croit que le Canada et l'Afrique du Sud s'opposent à une propocition préconisant la centralisation de toutes les communications par câbles ou sans-fil sous la juridiction d'une compagnie appartenant au gouvernement anglais.

La conférence du Commonwealth qui siège ici étudie l'organisation des communications à travers l'empire.

On a rapporté que le Canada et l'Afrique du Sud ont expliqué aux autres délégués que vu des considérations d'ordres politiques il n'est pas recommandable de confier l'opération des systèmes de communications à une firme du gouvernement anglais.

Une telle étatisation nécessiterait la réorganisation ou l'achat par le gouvernement des intérêts de la firme Cable and Wireless Ltd. Le Canada serait mis dans l'obligation d'établir une compagnie qui mettrait la main sur tout les réseaux appartenant à Cable and Wireless ltd sur la côte de l'est et sur la côte de l'ouest. La compagnie Canadian Marconi qui possède un service de sans-fil entre le Canada et Terre-Neuve serait aussi impliquée dans cette affaire.

Les compagnies préconisent la continuation du présent système d'entreprise privée tout en demandant que l'on centralise le trafic des unités d'outre-mer.

On ne sait pas quelle sera l'attitude du nouveau gouvernement travailliste anglais qui veut étatiser certainement de base sans spécifier si les réseaux de communications sont compris. Des chefs du parti ont déclaré qu'ils n'ont pas l'intention de dépasser le programme qu'ils se sont fixés durant le premier terme du parlement actuel.

Cette question a été discutée à la conférence du Commonwealth parce que le conseil des communications du Commonwealth a recommandé il y a plus d'un an, que l'Angleterre, les Dominions et les Indes créent une corporation d'utilités publiques pour centraliser les opérations des systèmes de communications extérieures.

La délégation canadienne à la conférence est dirigée par le haut-commissaire du Canada en Grande Bretagne, l'honorable Vincent Massey.

Une zone de Berlin ira aux forces de la France

Le conseil allié de surveillance a stimulé l'espoir qu'un mode uniforme de domination alliée soit imposé à toutes les zones d'occupation en Allemagne. — La formation de la zone d'occupation française.

Berlin, 31. — (P. A. — Par Daniel de Luce) Le conseil allié de surveillance, tenant hier ses premières réunions sous la présidence du général Eisenhower, a stimulé l'espoir qu'un mode uniforme de domination alliée soit imposé à toutes les zones d'occupation en Allemagne. Ces zones sont au nombre de quatre.

L'organisme de surveillance n'est pas encore établi, mais on croit que les quatre puissances sont convaincues que l'Allemagne doit être considérée comme une seule entité et non pas comme des fragments territoriaux devant être administrés indépendamment selon les caprices de chaque armée d'occupation.

Le général Eisenhower, le feld-maréchal Montgomery, d'Angleterre, le maréchal Georgi K. Zukov, de Russie et le héros de France, le lt-général Pierre Koenig, ont abandonné à leurs assistants pour étude et rapport à faire à la prochaine réunion, le 10 août, des propositions concernant "l'établissement et la mise en opération des organes de surveillance prévus dans l'accord relatif à l'organisation de la surveillance en Allemagne".

Le conseil dit qu'il a "pris note avec approbation des dispositions intervenues concernant l'attribution d'un secteur de Berlin aux forces d'occupation de la république française". Les limites du secteur que la France occupera n'ont pas été spécifiées.

Le colonel-général Alexander Gosbatov, président soviétique de la kommandatur alliée de Berlin, a déclaré aux correspondants que la zone française sera établie à même les secteurs anglais et américain. Il ne dit pas quelle partie de la ville sera confiée aux forces françaises.

Le conseil a convenu de tenir des séances les 10, 20 et 30 de chaque mois, ou à n'importe quel autre moment sur la requête d'un des membres. Il a été convenu également que la présidence changera de mois en mois dans l'ordre alphabétique suivant à partir du mois d'août : Eisenhower, Montgomery, Koenig et Zukov.

Le régime politique

Londres, 31. — (P.C.) — La radio de Stockholm a dit hier que le régime de coalition qui est au pouvoir depuis six ans en Suède sera remplacé demain par un cabinet socialiste - démocrate. La radio a dit que l'on avait exprimé quelque opposition mais que l'on ne s'attend pas à une querelle acerbe au Parlement.

Remaniement du cabinet chinois

Tchoung-King, 31. — (P.A.) — Le premier ministre T.-C. Soong a abandonné hier son poste de ministre des Affaires étrangères et a confié ce portefeuille au ministre de l'Information, le Dr Wang Shih-Chieh, à l'occasion d'un remaniement ministériel destiné à accélérer la guerre contre le Japon.

M. Soong, qui était aux Affaires étrangères depuis le 23 décembre 1941, fut nommé premier ministre le 31 mai dernier. Il conserve ce poste.

Il a été nommé en même temps vice-président du conseil administratif conjoint des quatre banques d'Etat de Chine en remplacement de M. H.-H. King, dont la démission a été acceptée, dit un communiqué. Le président Tchiang Kai-Shek est le président du conseil des banques.

Le ministre des Affaires sociales, Ki Cheng-Kang, a été nommé concurremment ministre de l'Agriculture et des Forêts, succédant au général Sheng Shih-Tsai, ancien gouverneur de Sinkiang. Le général Sheng fut âprement critiqué par le conseil politique du peuple chinois récemment en rapport avec sa façon de gouverner. Plusieurs membres du conseil réclament sa démission et son châtiment.

Les aéroports français attendent Pierre Laval

Un avion la ramènrait en France. — Il aurait atteint Bologne, dans le nord de l'Italie. — Bref émis à Paris, pour le sommer de comparaître à son procès. — On craint une démonstration à l'occasion de l'arrivée de l'ancien chef de Vichy.

Barcelone, 31. — (P. A.) Pierre Laval a fait avec regret ses adieux à l'Espagne hier, mais après que son avion eut décollé il dut revenir à sa base à cause d'un trouble de moteur, et hier soir le groupe Laval attendait nerveusement que les réparations voulues fussent terminées. On prévoyait qu'il pourrait repartir ce matin seulement.

L'Espagne ordonna à Laval de quitter le pays hier à bord du même avion Junkers décoré de la croix gammée qui le prit à Bolzano, Italie, il y a 89 jours et le déposa ici. L'ordre enjoignait à l'avion de retourner à son point de départ, mais les autorités admirent qu'une fois dans l'espace, Laval et ses deux pilotes allemands seraient maitres de leur destinée et pourraient aller n'importe où.

On dit qu'il se peut que l'avion file directement sur Paris où Laval doit subir son procès, ou qu'il gagne quelque aéroport en territoire occupé par les troupes américaines, ou encore quelque pays neutre comme l'Eire, le Portugal ou la Suisse.

Paris, 31. — (Reuters) — Ordre a été donné hier soir aux aérodromes français de se tenir sur le qui-vive en rapport avec un avion censé ramener Pierre Laval, ancien chef du gouvernement de Vichy, d'Espagne, où il se réfugia à la suite de la capitulation allemande.

On dit dans les milieux dignes de foi que Laval est arrivé à Bologne, dans le nord de l'Italie. Des rapports antérieurs de Madrid dirent que son avion, après avoir quitté un aérodrome près de Barcelone pour une destination inconnue, fut forcé de rebrousser chemin à cause d'un trouble de moteur et que Laval fut interné à l'aérodrome en attendant de nouvelles instructions.

Un bref sommant Laval de comparaitre à son procès d'ici neuf jours a été émis à Paris hier.

Les ordres donnés aux autorités des aérodromes spécifient que si l'avion descend Laval devra être immédiatement dirigé sur Paris.

Le ministère français des Affaires étrangères garde absolument secrets le lieu et l'heure d'arrivée de Laval, dans la peur que la foule ne brise les cordons de police et lynche l'homme qui a déclaré publiquement qu'il espérait voir l'Allemagne gagner la guerre.

Les pourparlers avec le gouvernement du général Franco concernant la remise de Laval aux autorités françaises ont traîné durant des mois. Les milieux officiels refusent de dire à quelles conditions Franco a enfin consenti à laisser Laval quitter l'Espagne, mais on laisse entendre ici que l'attitude plus conciliante du gouvernement espagnol n'est pas étrangère à la victoire du parti travailliste en Angleterre et qu'elle est motivée partiellement par le désir de l'Espagne de plaire aux pays démocratiques.

Laval a été condamné à mort "in absentia" par un tribunal provincial français.

Crerar à bord de L'Ile de France

Gourock, Ecosse, 31. — (Câble de la P. C.) Le général Crerar est arrivé ici, hier, de Londres pour s'embarquer sur L'Ile de France, qui transportera le général et son groupe.

Après avoir passé en revue une garde d'honneur de la marine, sous les ordres du capitaine John Hunter, de London, Ont., le général Crerar monta à bord du transport de troupes où il fut, avec le lieutenant-général R. J. Montague et le capitaine Hunter, l'hôte du capitaine du navire pour le déjeuner.

L'Ile de France devait prendre la mer à 5 heures, hier après-midi.

Les brigadiers Churchill Mann, de Toronto, qui agissait comme chef d'état-major du général Crerar, et Jack Weir, de Vancouver, C.-C., son assistant personnel, ont accompagnés le général qui a laissé la 1ère armée canadienne dans le nord-ouest de l'Europe. Weir vient d'être promu brigadier.

Convois nippons attaqués

Tchoung-King, 31. — (PA) Un communiqué a annoncé hier que des B-29 avaient attaqué six convois nippons samedi soir dans la vallée de la rivière Siang, provoquant des incendies et des explosions.

Effets du changement du gouvernement anglais

Londres, 31. — (PC) — Le changement de gouvernement britannique peut occasionner des retards à la tenue des procès des criminels de guerre allemands. On se demande en effet si Sir David Maxwell Fyfe, procureur-général dans le cabinet Churchill, porte-parole britannique de la commission des quatre puissances qui dirige la question des procès, sera maintenu à ce poste.

Une ruée de destroyers américains lancée dans le golfe de Sourouga

Un puissant assaut anglais contre une partie de l'empire ravi à l'Angleterre par les Nippons. — Violentes attaques d'avions portés de la flotte anglaise contre les approches de Singapour.—Vingt-quatre vaisseaux coulés.

(Par la Presse Canadienne)

Une ruée de destroyers américains dans le golfe de Sourouga, 80 milles au sud de Tokio, pour bombarder la ville de Shimizou, a rapproché de nouveau la guerre du Japon territorial et des rapports du commandement du sud-est asiatique parlent d'un puissant assaut anglais contre une partie de l'empire ravi à l'Angleterre par les Nippons.

Des avions portés de la flotte anglaise des Indes orientales attaquèrent violemment les approches de Singapour la semaine dernière et un avion japonais qui tentait de se jeter sur le porte-avions Ameer fut descendu.

L'amiral Halsey lança ses destroyers dans le golfe de Sourouga de bonne heure ce matin après que des 1,500 avions portés furent détruits ou endommagés 138 avions nippons et 60 vaisseaux ou petits bateaux au cours d'assauts livrés lundi dans la région de Tokio.

Vingt-quatre vaisseaux de guerre légers furent coulés ou endommagés, en plus des 68 à avoir subi le même sort au cours de raids précédents des avions portés au-dessus du Japon.

Les forces chinoises, ayant pris la base aérienne de Koué-Lin, dans le sud de la Chine, ont continué d'avancer en direction de la frontière de la province de Hou-Nan, au delà de laquelle se trouve la ville ferroviaire de Heng-Yang.

Les E.-Unis vont procéder seuls contre les criminels de guerre

Si les autorités anglaises, françaises et russes ne s'entendent pas dès cette semaine au sujet des procès. — On souhaiterait qu'on commence dès la fin de l'été. — Définition des guerres d'agression.

Londres, 31.— (PC) On a appris hier de source américaine bien informée que le juge Robert Jackson de la Cour Suprême des Etats-Unis a fait savoir à des représentants anglais, français et russes que l'on devra en venir à une entente dès cette semaine sur le procès des criminels de guerre allemands ou que les Américains entreprendront indépendamment les procès.

La majorité des criminels de guerre sont aux mains des Américains. La plupart des pays d'Europe ont porté des accusations formelles contre ces criminels, a déclaré cet informateur.

M. Jackson qui est le principal juriste américain pour les procès des criminels de guerre, a déjà exprimé l'espoir que ces assises pouraient commencer à la fin de l'été. Il se peut que la limite qu'il a fixée oblige le gouvernement anglais à remplacer son principal représentant, sir David Fyfe, qui fut procureur-général du cabinet Churchill;.

Il se peut aussi que sir David soit autorisé à continuer de siéger en dépit du fait qu'il est député conservateur à la Chambre des Communes.

Il est probale que l'un des points principaux sur lequel on n'en est pas encore venu à une entente soit la détermination de M. Jackson d'incorporer dans le plan pour les procès un accord définissant toute guerre d'agression comme un crime international. Cette définition énoncerait en termes précis la signification d'une guerre d'agression et comprendrait des actes tels que l'agression économique et le fait de masser des troupes aux frontières pour appuyer des demandes.

Le cabinet nippon est pris à partie

San Francisco, 31.— (PA) L'important journal de Tokio Asahi a vivement critiqué le cabinet du premier ministre Suzuki, hier, demandant que l'on accorde la première priorité aux entreprises de défense nationale.

Cette critique rapportée par la radio de Tokio et enregistrée par la Commmssion fédérale des communications, a suivi de près le rejet que Suzuki a fait subir, hier à l'ultimatum adressé par les Alliés, Suzuki aurait également assuré les Japonais que la production des avions dépasse toutes les prévisions.

Le journal Asahi dit dans un éditorial que "les raids contre les villes, grandes et moyennes, de l'empire japonais augmentent sans cesse en intensité", et il demandait: "Est-ce que le gouvernement ne peut rien faire pour remédier à cet état de choses?.

Les critiques étaient spécialement dirigées contre le ministre des munitions l'amiral Teijiro Toyoda, l'un des plus grands industriels japonais membre de la classe la plus riche. un expert en munitions. On le considère comme l'homme fort du cabinet Suzuki.

Le journal déclarait: "Il y a déjà longtemps, le gouvernement annonçait des plans pour le protection des lignes souterraines de téléphone et de télégraphe, mais rien n'a encore été fait sous ce rapport".

Incendie immense allumé au Japon dans un raid de 1,500 avions alliés

Zone de 400 milles en feu, dans le sud du Japon, au nord de Tokio. — Attaque contre une soixantaine d'aérodromes nippons. — Voie principale conduisant à Tokio sectionnée. — 60 vaisseaux de guerre coulés.

Guam, 31.— (PA — Par Murlin Spencer) Une zone de 400 milles dans le sud du Japon, au nord de Tokio, flambait hier à la suite d'un terrible raid accompli par 1,500 avions portés alliés, et un vaste centre ferroviaire était également en feu après avoir été canoné par la flotte alliée.

Les ruines s'étendent rapidement à travers le territoire ennemi sous les coups massifs des flottes alliées, des B-29 et des autres avions postés au sol.

Les porte-avions anglais et américains lancèrent leurs appareils contre une soixantaine d'aérodromes nippons lundi, et de puissantes unités navales firent pleuvoir 1,000 tonnes d'obus sur la ville ferroviaire de Hamamatsou, à 120 milles au sud-ouest de Tokio, provoquant des incendies et des explosions visibles à des milles de distance lorsque les vaisseaux s'éloignèrent de la rive japonaise.

La voie principale conduisant à Tokio fut sectionnée car deux ponts de chemin de fer étaient au nombre des objectifs visés.

L'ennemi a, au cours de 18 jours à compter du 10 juillet, perdu sous les coups des flottes alliées 68 vaisseaux de guerre coulés ou endommagés, un croisseur lourd, treize autres unités coulées, et six porte-avions et cinq croiseurs endommagés.

Rencontre prévue

Londres, 31. — (PC) La Press Association a annoncé hier soir que des plans sont à l'étude en vue d'une rencontre en Angleterre du roi George et du président Truman après la conférence de Potsdam.

Le vote universitaire en Grande-Bretagne

Londres, 31. — (P. C.) Les résultats de trois des universités anglaises reçus hier ont reporté au pouvoir quatre membres de l'ancienne Chambre des Communes et n'ont rien changé dans la position des grands partis.

Sir Arthur Salter, un sociologue de réputation internationale et A. P. Herbert, humoriste et patron de la récente loi sur les divorces, ont remporté la victoire dans les deux comtés formés par l'Université d'Oxford en battant G. D. H. Cole, travailliste qui s'est classé troisième. Les deux vainqueurs sont indépendants.

Sir Ernest Little, nationaliste indépendant a été réélu dans le comté de l'Université de Londres par une majorité de 149 votes sur madame Mary Stocks, progressiste indépendant.

Le professeur W. M. L. Gruffydd a été réélu à l'Université du pays de Galle. Ce candidat libéral a défait le docteur G. Jones, nationaliste gallois.

Il reste encore 9 comtés à rentrer, huit sièges universitaires et un dans le comté de Hull-Central pour compléter le nombre de députés soit 640. Les travaillistes détiennent 388 sièges, les conservateurs 193, les libéraux, 15 et le reste est divisé parmi les partis de moindre importance, à l'exception de quatre comtés qui sont encore vacants.

at&o

Les Trois tentent de terminer au plus tôt la conférence de Potsdam

Quatre chefs républicains de la Grèce réclament "équité et justice" dans le règlement des revendications grecques avant celles d'autres pays que la Grèce accuse d'avoir passé de la cause axiste à la cause alliée.

Potsdam, 31. — (PA) Les Trois, travaillant d'arrache-pied pour terminer la besogne commencée, ont tenu hier une autre longue réunion, la 12e de leur conférence.

Il fut annoncé officiellement à 6 p. m. que la conférence se poursuivait, mais rien ne fut indiqué de la nature des discussions d'hier entre le premier ministre Attlee, le président Truman et le premier ministre Staline.

A Athènes, quatre chefs républicains de Grèce, dans un message aux Trois, ont réclamé "équité et justice" dans le règlement des revendications grecques avant celles d'autres pays que la Grèce accuse d'avoir passé de la cause axiste à la cause alliée.

Le message dit que "c'est avec amertume que la Grèce suit aujourd'hui les efforts des pays ennemis, l'Italie, l'Albanie et la Bulgarie, pour passer du camp hostile et vaincu à celui de co-belligérants sans avoir d'abord réglé leurs comptes avec leurs victoimes de Grèce. Cet effort aboutit à une sorte de revirement de l'ordre moral à un point tel que les satellites de l'Axe adoptent une attitude blessante contre la Grèce".

1,000,000 d'ouvriers soviétiques rapatriés

Francfort-sur-le-Main, 31. — (P. A.) — Environ 1,000,000 d'ouvriers et de prisonniers de guerre soviétiques libérés par les Américains en Allemagne ont été rapatriés, a-t-on annoncé hier.

Il ne reste que 40,000 citoyens soviétiques dans la zone américaine et ils retournent dans les régions sous occupation russe au rythme de 3,000 par jour.

De plus, 80,000 autres Russes furent laissés dans la région occupée par les Américains mais qui tomba ensuite sous la juridiction des Soviets.

On a aussi annoncé que 200,000 Italiens ont été rapatriés des zones anglaises, américaines et françaises d'occupation. Les Italiens traversent la passe du Brenner au rythme de 4,500 par jour. Il en reste 285,000 à retourner, soit 220,000 dans la zone d'occupation anglaise, 55,000 dans la zone américaine et 10,000 dans la zone française.

Communistes forcés de se retirer

New York, 31. — (PA) La T. S. F. communiste chinoise à Yenan a annoncé hier soir que des troupes du président Tchiang Kai-Shek avaient forcé des troupes communistes à se retirer de la zone de Yeh Tai Shan, dominée par les communistes, à la suite d'une bataille intense. Cette retraite fut ordonnée après que les forces du gouvernement eurent bombardé la zone.

HOTEL MONTCALM
161-169 rue St-Jean, Québec, P. Q.
Chambres simples, avec eau courante, $1.25 avec douche $1.50, avec bain $1.75 en montant.
Repas table d'hôte $0.75.

Jan Masaryk retourne en Tchécoslovaquie

Londres, 31. — (Reuters) Jan Masaryk, ministre des Affaires étrangères de Tchécoslovaquie et fils du premier président de la république tchèque, T. G. Masaryk, est entré dans son pays hier pour la première fois depuis l'entré des Allemands, en mars 1939. Cette nouvelle a été rapportée par la radio de Prague hier soir.

Des débris trouvés à un quart de mille

New-York, 31. — (P.A.) — Des débris du bombardier B-25, qui se jeta samedi sur le 79e étage de l'Empire State Building ici ont été trouvés à un quart de mille du théâtre de cette tragédie qui a coûté la vie à 13 personnes et fait 26 blessés.

Un fragment d'une des hélices de l'avion fut trouvé sur le toit du magasin à rayons Franklin Simon, quatre rues au nord de l'immeuble le plus élevé du monde.

L'un des morts était encore non identifié hier soir, cependant que les opérations revenaient lentement à la normale dans l'immeuble. Six personnes étaient encore à l'hôpital, dont quatre dans un état critique.

Des ouvriers, suspendus à 900 pieds au-dessus du sol, ont commencé hier à boucher les larges brèches pratiquées par l'avion dans les murs nord et sud de l'immeuble et l'armée a transporté l'épave du B-25 à la base aérienne de Newark.

De la boisson au pénitencier

Jefferson City, 31. - (P.A.) — Dix gallons de whiskey et sept barils de cotton.

50 gallons d'un mélange alcoolique, qui se trouvaient dissimulés derrière un panneau secret du plafond, ont été trouvés au pénitencier du Missouri, a rapporté hier T.-E. White-



Lévis
ET LA RIVE SUD

Amicale des anciens de l'Hospice de Lévis.

Une première réunion d'un groupe d'anciens élèves de l'Hospice St-Joseph de la Délivrance, à Lévis, a été tenue, dimanche après-midi, en cette communauté. Une quarantaine d'anciens étaient présents et on remarquait parmi les membres du clergé et les religieux, M. l'abbé Thomas-Louis Tremblay, aumônier et M. l'abbé Gérard Lemieux, assistant-aumônier à l'Hospice, M. l'abbé J.-Edmond Pelletier, curé de St-David, M. l'abbé L. P. Lemay, vicaire à Lévis, M. l'abbé Cléophas Charland, du collège de Lévis, les RR. FF. Eugène et Camille, des Frères du Sacré-Coeur et le R. P. Rémi, des Frères des Ecoles Chrétiennes, de Québec.

On discuta la question de fonder une Amicale des anciens et le projet fut adopté en principe. On forma un comité composé de MM. Aristide Dupuis, de Québec, l'abbé Cléophas Charland, Adélard Robitaille, J.-Ernest Gagnon, Jean-Marie Gagnon, Gérard Beauchemin, Antonio Guay et J.-B. Carrier, tous de Lévis. M. A. Dupuis agira comme président et M. J.-Ernest Gagnon comme secrétaire de ce comité. On va s'occuper de préparer les règlements de l'Amicale, se procurer les noms et adresses de tous les anciens et avoir leur adhésion au projet. Lorsque ce travail sera terminé une autre réunion sera convoquée pour le 12 août, alors que sera faite l'élection des officiers. L'assemblée terminée on fit la visite de l'Hospice qui a été considérablement agrandie ces dernières années et a subi des changements importants. Il y eut pour terminer salut du St-Sacrement présidé par M. l'abbé Charland et servi par quatre anciens élèves.

Négociations pour de nouveaux contrats

Les négociations commencées entre les locaux de la Fédération des ouvriers des chantiers maritimes de Lauzon, en vue d'un renouvellement de contrat, sont passablement avancées et tout indique qu'elles seront terminées prochainement. Ces négociations sont faites entre le local No 3, de l'Union Canadienne des Chaudronniers et constructeurs de navires en fer, dont le président est M. Julien Samson et le local No 7, de la même Union, dont le président est M. Henri Vellieux. Le local No 3 comprend les ouvriers travaillant au chantier de la Davie Shipbuilding et le local No 7 comprend les ouvriers qui travaillent au chantier de la G. T. Davie & Sons, à Lauzon.

Les travaux au rond-point de la route Trans-Canada

On vient de commencer aujourd'hui les travaux d'exécution du rond-point, à l'intersection des routes St-Henri et Trans-Canada, à l'endroit même où sera construit le monument du Souvenir à ceux du comté de Lévis tombés au champ d'honneur. Le gouvernement provincial a consenti de donner cette partie de terrain pour faire un rond-point qui aura un diamètre de 400 pieds. Le pavage sera en asphalte, les trottoirs et les chaines entourant le rond point seront en ciment et au centre du terrain il y aura de la pelouse. Les automobilistes qui arriveront des différentes routes nationales à ce rond-point pourront contourner cette partie de terrain où se trouvera le monument du Souvenir. Les compagnies de téléphone et du Québec Power vont enlever les poteaux de cet endroit et les reculer, de manière que ce rond-point soit bien dégagé et mette le monument du Souvenir bien en vue.

Balle-molle à Lauzon ce soir

Le club de balle-molle "Bienville" jouera ce soir dans la cour du collège de Lauzon contre le "Restaurant Poitras". Le club Bienville qui aligne de jeunes joueurs entre 13 et 16 ans lance un défi aux clubs St-David et Hadlow pour jouer cette semaine sur le terrain du collège de Lévis. Pour arrangements, s'adresser à Gérard Gagnon, téléphone Zone 5—004.

Clinique de bébés

Il y aura clinique de bébés avec immunisation contre la diphtérie demain, à St-Jean-Chrysostome, comme suit : le matin de 9.30 à 10 h., à l'école du rang Terrebonne ; de 10 à 10.30 h., à l'école du rang Pénin ; de 10.30 à 11 h., à l'école du rang Bélair. L'après-midi, de 1 à 1.30 h., à l'école du rang Beaulieu ; de 1.30 à 2 h., à l'école du village ; de 2 à 2.30 h., à l'école du rang Tanista.

Plongés dans le deuil

Mme J.-A Allaire, mairesse de Lauzon, et M. J.-Omer Racine, de Lévis, viennent d'être plongés dans le deuil par la mort de leur mère, dame Lumina Blais, épouse de M. Achille Racine, survenue dimanche dernier, à Normandin, co. Lac St-Jean. La défunte, âgée de 74 ans, demeurait à Québec et tomba malade chez des parents où elle était en promenade. Les funérailles auront lieu demain matin, à St-François de Montmagny, à l'heure annoncée dans la colonne des décès. Nous présentons aux parents de la regrettée défunte nos plus vives sympathies.

Tennis à Lévis demain soir

Demain soir, à 7 h. 30, sur le court de la rue Gauvreau, à Lévis, aura lieu une rencontre de la ligue de tennis du comté de Lévis entre les clubs "St-Romuald" et "Lauzon". Les deux clubs aligneront à cette occasion les joueurs suivants :

St-Romuald, MM. Henri-A. Dutil, Donald Slater, Dr Georges Lamberti, Marc-André Lévesque et M. St-Laurent. Lauzon, MM. Hector Préfontaine, champion en simple du comté de Lévis l'an dernier, Darie Laflamme, Roger Labrie, Jean-Paul Leblond et Y. Laflamme.

Mariage Pérusse-Longchamp

Samedi matin dernier, à 9 h., en l'église de Ste-Bernadette, a été célébré le mariage de M. Alfred Pérusse, fils de feu M. Alfred Pérusse, de Bienville, avec Mlle Rita Longchamp, fille de M. Alphonse Longchamp, de Ste-Bernadette.

La bénédiction nuptiale fut donnée par M. l'abbé C. Langelier, curé de la paroisse.

M. Herman Pérusse servait de témoin au marié et M. Alphonse Longchamp accompagnait sa fille. Pendant la messe un beau programme de chant fut rendu.

Après la cérémonie nuptiale le déjeuner fut pris puis les nouveaux époux sont partis en voyage de noces. Nos meilleurs souhaits de bonheur les accompagnent.

Clinique dentaire

Demain, à 1 heure ordinaire, à l'Hospice Guay, à St-Joseph de Lévis, il y aura clinique dentaire par le clinicien-dentiste de l'Unité Sanitaire.

Résolution de condoléances

A l'assemblée régulière de la Cour Lévis No 1512 des Forestiers Indépendants, tenue à Lévis, jeudi soir dernier, sous la présidence du confrère W. S. Byrne, chef-ranger, il fut proposé par le confrère Eudore Simpson secondé par le confrère J.-E. Gosselin, gérant de district, que c'est avec une grande douleur que les officiers et membres de cette Cour ont appris la mort de M. Théophile Landry, frère du confrère Camille Landry, secrétaire-financier de la Cour Lévis, survenue à Montréal le 20 juillet. A cette occasion la Cour prie M. Landry et les membres de sa famille de bien vouloir accepter leurs plus sincères condoléances.

Elle a obtenu son diplôme

Nos félicitations à Mlle Alberta Lemelin, fille de M. Philippe Lemelin, de Lévis, qui a obtenu son diplôme "Lauréat" de piano, avec grande distinction, après avoir subi avec succès des examens en juin dernier à l'Université Laval. Elle était élève de la R. M. St-Pernando, du couvent de Lévis.

Séance du conseil municipal de Lévis

Une séance du conseil municipal de Lévis sera tenue ce soir, à 8 heures, à l'hôtel de ville, sous la présidence de M. le maire J.-Adélard Régin. Plusieurs questions seront discutées, entre autres celle du contrat à accorder pour la construction d'une prise d'eau.

Réception à bord de la corvette Lauzon

La corvette "Lauzon" qui est arrivée en fin de semaine à Québec est accostée à l'Anse-au-Foulon. Le commandant et les officiers de ce navire de guerre canadien construit à Lauzon ont reçu dimanche après-midi, de 3 à 6 heures, les autorités municipales de Lauzon qui avaient formé un comité pour recueillir des argents et avaient offert des cadeaux de valeur aux membres de l'équipage de cette corvette avant son départ pour outre-mer. Assistèrent à cette réception, M. le maire et Mme la mairesse J.-A. Allaire, MM. les échevins Joseph Giguère, Alexandre Côté, Antonio Bouchard et Joseph Turgeon, accompagnés de leur épouse ou compagne. On remarquait aussi le chef de police de Lauzon, M. Patrick Dumas, et son épouse, ainsi que M. M. Brousseau, trésorier de la ville.

Service des Signaux

St-Jean, 14 — Clair, ouest. Descendant 9.15 a. m. Québec, 9.20 a. m. Kingdoc, 11.45 a. m. Teakbay, 11.50 a. m. Fleurus, 12.10 p. m. Samstrae, 12.40 p. m. Mont Laurentien, 1.45 p. m. Cecilia L.

Cap Saumon, 82 — Clair, calme. Montant 1.45 a. m. Sable I, 1.15 p. m. St. Lawrence, 1.45 p. m. F. W. L. Transport.

Pointe Noire, 103 — Clair, calme. Montant 5 a. m. L'Etendard, 8 a. m. Ste-Berthe.

Port Alfred, 155 — Franquelin parti 1 p. m. pour Baie Comeau.

Pointe au Père, 158 — Clair, ouest. Descendant 11.10 a. m. Anglo African, 11.20 a. m. Sampan, 11.25 a. m. Boskoop, 12.10 p. m. remorqueur, 12.15 p. m. barge, 12.30 p. m. Themisto.

Matane, 202 — Clair, ouest. Montant midi vapeur.

Riv. à la Martre, 263 — Clair, ouest. Montant 9.30 a. m. vapeur, 10 a. m. Nadin, 12.20 p. m. Vapeur.

Cape Magdalen, 299 — Montant 6 a. m. yacht.

Cap des Rosiers, 354 — Montant 12.05 p. m. et 1.15 p. m. vapeurs.

Pointe Maquereau, 409 — Clair, ouest. Pointe Escuminac, 466 — Clair, nord.

Pointe de l'Ouest, 332 — Clair, ouest.

Pointe de l'Est, 444 — Clair, nord-ouest.

Pointe Tupper, 581 — Clair, fort nord-ouest.

Sydney, 595 — Clair, sud. Parti hier 12.30 p. m. Yamaska Park.

Pointe Amour, 678 — Brume épaisse, sud-ouest.

Montréal à Québec

Longue Pointe, 134 — Clair, calme. Montant 12.20 p. m. Rideaulite. 9.50 a. m. Eglinton Park.

Cap St-Michel, 125 — Clair, calme. Descendant 10.10 a. m. Grainmotor. 11.40 a. m. C. G. S. Ernest Lapointe, midi Richelieu.

Sorel, 100 — Clair, nord-est. Montant 11.40 a. m. Empire Lord, 10.35 a. m. Brown Beaver. Descendant 11.45 Damia.

Trois-Rivières, 65 — Clair, sud-ouest. Montant 11.15 a. m. Jan Van Goyen parti 12.30 p. m. Strathcona Park. Descendant 1.15 p. m. Northton. Arrivé 1.25 p. m. Charles Huntley. Parti 12.40 p. m. Conliscliffe Hall, 12.55 p. m. Dick T. & remorque.

Pointe Citrouille, 55 — Clair, ouest. Montant 12.40 p. m. Otterburn Park, 1.25 p. m. Rockcliffe Hall. Descendant 11.50 a. m. Penetang.

Grondines, 41 — Clair, ouest. Montant 12.15 p. m. Clumberhall, 12.05 p. m. Cartierdoc.

St-Nicolas, 12 — Clair, ouest. Montant 9.50 a. m. Donnacona 2. Descendant 2.05 p. m. Donnacona No 3.

Québec — Clair, ouest. Fleurus parti descendant 10.15 a. m. Samstrae parti 10.30 a. m. Aert van der Meer passé à 2.15 p. m.

Ouest de Montréal

Port Calborne, 321 — Clair, nord-est. Descendant 12.20 p. m. Judge Kenefick.

Dickinson's Landing, 72 — Clair, calme. Descendant 8.15 a. m. James Stewart, 8.35 a. m. Acadian, 8.55 a. m. Newbrundoc, 10.40 a. m. Sioux, 11.45 a. m. Keywest, 11.45 a. m. Scott Misener.

Coteau Landing, 33 — Clair, sud-est. Descendant 9.25 a. m. Hastings.

Cascades Point, 21 — Clair, sud-est. Descendant 1.05 p. m. Comte Matane, 12.20 p. m. Simcoe.

Lachine, 3. — Descendant 8 a. m., Keydon, 10.30 a. m. Redcloud, 1 p. m. Grey Beaver, 10.45 a. m. City of Kingston.

3 h. p. m., le 30 juillet 1945

Condamnés pour transport d'alcool

Hull, 31. — (P.C.) — Lorenzo et A. Savaria, deux frères de Brownsburg, P.Q., ont été condamnés chacun à $200 et les frais pour avoir été trouvés coupables d'avoir transporté de la boisson illégalement. Les sentences ont été rendues par le juge Roland Miller, qui avait décrété également que la voiture des deux hommes et les onze gallons d'alcool soient confisqués. La confiscation a eu lieu le 8 juin.

Le Danemark et les lignes d'aviation

Copenhague, (PA) — Le Danemark, dont les compagnies aériennes prétendent être les plus vieilles du monde, est anxieux de reprendre sa place dans le service aéronautique transocéanique, mais des graves problèmes doivent tout d'abord être résolus.

Le manque d'appareils en est un. De plus, les autorités danoises veulent enarriver à une décision au plus tôt afin de savoir quel aéroport sera le terminus des lignes scandinaves. Ils projettent de coordonner les opérations des compagnies sué-

doises, norvégiennes et danoises dans un service avec les Etats-Unis.

L'un des principaux aéroports danois, à Esbjerg, a été construit par les Allemands, qui en reconnaissent que des aéroports sans importance commerciale. La Norvège a un immense avantage géographique sur le Danemark et la Suède détient la haute main sur toute la circulation acctuelle.

Folkestone, Angl. (P.C.) — Une cuiller à thé appartenant à un cantonnier dans une cantine pour les hommes des services armés sera présentée au musée de Folkestone, parmi cours des quatre dernières années cette cuiller a servi à emplir 53 tasses de thé.







FEUILLETON DE L'EVENEMENT-JOURNAL

Le mystère des ROCHES INDIENNES

par

Philip Wylie

Traduction de L'Evénement-Journal

No 3

Phil le laissa à son travail. Il fit quelques pas sur l'immense galerie envahie par l'ombre. Les lumières n'avaient pas été allumées à la porte principale. Anna était entrée par le côté. Il glissa sa main le long de la rampe pour voir les initiales qu'il avait gravées lorsqu'il était petit garçon. Pour cela, il avait été puni. Elles y étaient encore, P. T. C.

Quelque chose dans les yeux d'Arthur l'avait fait réfléchir.

Il avait 34 ans. Les lettres étaient là depuis 22 ans. C'était une longue période. Le vieil Arthur avait été désappointé en le voyant. Phil comprenait le point de vue du serviteur, bien que lui-même soit satisfait de sa personne. En pleine maturité, un savant, renommé dans son champ d'action, conférencier populaire. Il était de son temps, mais c'était un timide, avec la phobie des foules et des réunions, tout-à-fait perdu dans une colonie d'été aussi élegantes que les Roches Indiennes.

Un vieux garçon, avec une barbe et sans attirail de golfe, qui préférait un livre à un thé dansant et un assortiment d'os pétrifiés à un jeu de cartes. Le genre d'homme qui devient figé en présence d'une jeune fille telle que Marie-Claude Audry.

Il avait contrarié Anna à ce sujet. Cependant, il aimait beaucoup Anna. Elle avait été si généreuse pour lui. C'est elle qui a financé son extravagante expédition. Elle avait même essayé d'étudier sérieusement ses traités scientifiques. Aussi la lutte sera âpre, durant l'été. Il pouvait causer avec une ou deux personnes qui le comprenaient et qu'il connaissait; il pouvait donner des cours, mais devant des étrangers, sa langue gelait, et son assurance s'évanouissait. C'était un caractère fermé, un misogyne. Sûrement, il évitera cette Marie-Claude. Et Anna, si elle est vraiment sérieuse, sera très peinée de son attitude.

Il haussa les épaules et se dirigea vers l'automobile. Une faible clarte sur la porte d'en avant attira son attention. Une petite carte blanche était piquée dans le cadre de la porte avec un couteau que l'on emploie souvent dans les parties de chasse. Phil en avait un semblable. Il enleva le couteau et prit la carte. Elle portait l'inscription: Marc Duval. Phil regarda le couteau puis la carte. Le manche du couteau était gravé. Il la déposa sur la rampe de la galerie et se dirigea vers l'automobile.

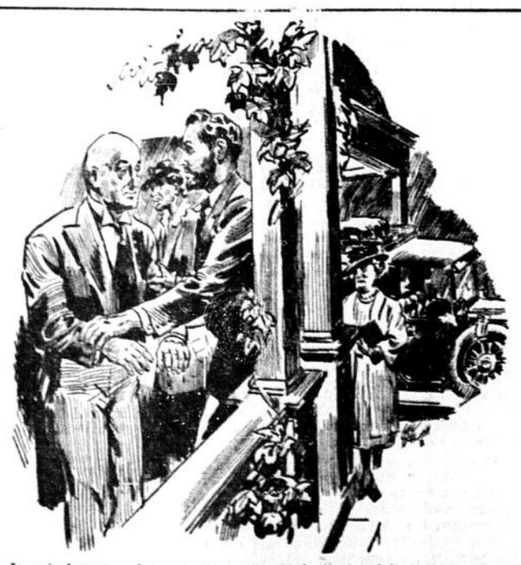
Joseph avait transporté les bagages à l'intérieur de la maison et se préparait à remiser l'automobile au garage. Phil entra dans la maison.

Le vieil Arthur sortait de la chambre d'Anna, qui était située au rez-de-chaussée en face du salon. Phil lui fit signe de la tête et quand le serviteur se fut approché, il lui montra la carte.

— Vous savez qui il est?

— Mais certainement. Bien que je n'ai pas entendu parler de lui depuis une trentaine d'années.

— Elle était fixée dans le cadre de la porte avec un couteau.



—Je suis heureux de vous revoir, M. Phil, dit le vieil Arthur qui avait vu le professeur quand il était enfant.

— Un couteau, monsieur?

— Oui. Je l'ai laissé sur la galerie, parce que je ne voulais pas alarmer Anna. C'était impressionnant, comme une sorte de menace!

Le vieil Arthur sourit.

— Je ne le crois pas, monsieur Duval était un gentilhomme un peu excentrique. Il a télégraphié à votre tante qu'il venait. Le télégramme est dans son courrier. Elle l'a probablement lu à l'heure actuelle. M. Duval n'avait sans doute aucun autre moyen d'attirer notre attention sur la carte. Il était toujours ainsi, M. Phil.

— Je vois.

— Est-ce que la maison vous semble familière?

Phil jeta un coup d'oeil autour de la pièce. Il se sentait chez lui. Il reconnaissait les vieilles pierres du foyer, les tapis Navajo, l'ameublement à la fois riche et rustique. Anna avait toujours été une extrémiste. Seuls quelques bibelots étaient récents: des draperies blanches, un chandelier, quelques rayons de livres. Phil sourit doucement.

— Oui, je me souviens, Arthur. Je ressens une émotion curieuse.

Il traversa le hall et frappa à la porte de sa tante.

— Entrez, cria-t-elle de sa chambre de bain. Arthur?

— Phil.

—Je viens tout de suite. Je prépare moi-même un sac de glace. Ces cubes sont aussi durs que de la pierre.

—Voulez-vous que je vous aide?

—Non ! Et elle parut aussitôt, en désabillé. En fait, elle portait une sorte de filet pourpre sur ses cheveux gris et le plus grand kimono de soie rouge que Phil n'avait jamais vu. Le sac de glace était attaché au cou avec un cordon sombre. Elle traversa la chambre et se laissa tomber sur son lit énorme. Après un moment de repos, elle observa son neveu.

—Vous avez l'habitude de prendre connaissance du courrier des autres ?

—Invariablement. Savez-vous à qui vous me faites penser ? A un coucher de soleil !

Elle s'esclaffa. Mais ce geste la fit tousser et elle eut une grimace. Elle tendit la main vers le télégramme.

—Il vient de Marc Duval, dit-elle. "J'arriverai bientôt pour extirper encore quelque chose. Amitiés. Marc."

—Je peux lire, répondit Phil. Qui est-il ?

—C'est un vieil ami. Je ne comprends pas pourquoi il revient. Il y a des années que nous l'avons vu. Quelques-uns parmi nous lui avaient prêté de l'argent. Je serai très heureuse de le revoir.

Phil était satisfait.

Pendant un moment, la vue du couteau dans la porte l'avait effrayé. C'était quelque chose de sinistre, comme trouver un médicament empoisonné dans sa tente. Mais sa crainte était disparue. C'est fou, pensait-il, d'associer le barbarisme du Congo avec la civilisation des Etats-Unis. C'est la rançon de l'anthropologiste. Anna s'était mise au lit. Il l'aida à disposer les couvertures. Arthur frappa à la porte, puis il entra.

—M. Audry voudrait vous parler.

Phil regarda sa tante avec une feinte épouvante et dit péremptoirement au serviteur.

—Sa fille Marie-Claude est avec lui, je suppose? A-t-il apporté le certificat de mariage rempli en triple ? La bague ? Dites-lui que je ne me marie que les jeudis.

Le vieil Arthur était perplexe.

—Mlle Audry n'est pas ici. M. Audry est seul. Il semble troublé.

Phil jeta un coup d'oeil sur sa tante et fut tout étonné. Quelque chose venait de survenir. Elle semblait effrayée ou inquiète. Il dit :

—Vous feriez mieux de vous reposer quelques heures, avant de recevoir ce monsieur. N'est-ce pas lui qui a enlevé la femme du docteur — qu'il a laissé ensuite en Californie — un destin pire que la mort ?

Anna ne sourit pas.

—Dites-lui de venir. Arthur, ne disparaissez !

—Je n'en ferai rien. Je suis votre garde de corps! Je resterai! Quoi ce qu'il veut, cet imbécile? Et pourquoi, êtes-vous si agitée ?

—Je suis très calme, dit Anna. La vérité, heu, c'est que... personne ne s'intéresse beaucoup ici. Il vient rarement. Il est pas de même pour sa famille, son fils, sa fille, la femme de son fils. Mais Emile a nui à tellement de gens, que . . .

(à suivre)

JUILLET

D	L	M	M	J	V	S
1	2	3	4	5	6	7
8	9	10	11	12	13	14
15	16	17	18	19	20	21
22	23	24	25	26	27	28
29	30	31				

L'ÉVÉNEMENT JOURNAL

Le premier journal qui vous apporte tous les matins les nouvelles les plus récentes est L'ÉVÉNEMENT-JOURNAL

79e année — No 57 | Tirage certifié par l'A. B. C. | QUEBEC, MARDI 31 JUILLET 1945 | Membre de la Presse Canadienne, de la Presse Associée et de l'agence Reuters

LE PREMIER TRANSPORT DE TROUPES À QUÉBEC; 4,500 RAPATRIÉS REVENUS SUR LE STRATHEDEN

Des milliers de Québécois accueillent le premier transport de troupes à entrer dans notre port. — Une trentaine de soldats et plus de soixante aviateurs des environs de Québec. — Réception enthousiaste au Manège militaire. — Interminable ovation sur tout le parcours. — Un Québécois décoré de la Croix Militaire.

Ses ponts chargés de soldats et d'aviateurs hurlant et criant, le "Stratcheden" le premier transport de troupes à accoster à Québec, est arrivé ici hier dans la splendeur du soleil couchant, son entrée ponctuée par les cris de sirènes, une salve la fanfare du Royal 22e Régiment de coups de canon et les éclats de montée sur l'un des traversiers de Lévis.

Les milliers de Québécois qui s'étaient rendus jusqu'au hangar de l'Anse-au-Foulon, où accosta le navire, de 665 pieds, et qui bordaient la Grande-Allée jusqu'au Manège militaire ont fait aux militaires de la région de Québec un accueil d'un enthousiasme débordant.

Le long du quai qui servait autrefois à l'Empress of Britain, les quelque 4,500 soldats et aviateurs à bord du "Stratheden" ont fait pleuvoir des cigarettes, des pièces de monnaie, des jeux de cartes et des bouts de papier en hurlant: "Nous voulons de la musique."

La fanfare du Royal 22e Régiment, postée sur le quai, répondit à leur désir en interprétant tout d'abord la marche de l'aviation, qui reçut une ovation des quelque 3,000 aviateurs à bord du navire, puis quelques chansons populaires canadiennes et anglaises que les arrivants reprirent en coeur.

Ce fut une explosion de cris et de gestes à bord du Stratheden lorsque le grand navire gris de 23,700 tonneaux, arrivé en vue du Cap Diamant, fut accueilli par une petite flottille d'embarcations à moteur et à voile qui l'entourèrent comme un essaim.

Il était environ 7 heures et demie lors que le navire arriva en face de Québec, où l'attendait le traversier "Bienville-Québec" à bord duquel se trouvait la fanfare du Royal 22e Régiment. On pouvait voir, au bord des quais et sur la Terrasse Dufferin, des milliers de personnes qui agitaient les bras et brandissaient des mouchoirs. Quelques instants après, un éclair, suivi d'un léger nuage noir, parut au haut du Cap Diamant, à l'extrémité ouest de la Citadelle. Une détonation suivit quelques secondes après. La 57e batterie de canons de 25 livres postée sur le Parc des Champs de Bataille et commandée par le major H.-H. Simons.

Puis, à mesure que le navire approchait du quai de l'Anse-au-Foulon, on vit des centaines et des centaines de personnes courir sur la route conduisant au quai. Des milliers de personnes et une longue filée d'automobiles s'amassèrent aux abords du hangar où se trouvaient les officiers du Comité de réception des parents et un fort groupe d'officiers supérieurs de l'armée, de l'aviation et de la marine.

Tiré par trois remorqueurs, le Stratheden approcha lentement du quai pendant que les soldats et les aviateurs, massés le long des bastingages, à demi-sortis par les hublots ou même juchés dans les chaloupes de sauvetage du pont supérieur, criaient sans arrêt en agitant des mouchoirs et autres pièces de lingerie.

Lorsque le navire toucha le quai, et pendant près d'une demi-heure par la suite, ce fut une pluie continue de pièces de monnaie, de ci-

(Suite à la page 9, 7e col.)

Rien n'indique la fin prochaine des grèves de la Canada Packers

Usines sont paralysées, dans cinq villes. — 3,700 travailleurs sont affectés. — Menace d'extension du conflit. — Attitude des gouvernements fédéral et provincial. — Rareté des denrées.

Winnipeg, 31. — **(P. C.) Les membres de l'United Packinghouse Workers of America Union, C. I. O., dans six maisons de salaison de Winnipeg et du district, ont décidé à l'unanimité de faire la grève jeudi par sympathie pour environ 1,000 ouvriers en grève à l'usine de la Canada Packers Ltd à St-Boniface.**

L'interruption du travail affectera environ 1,200 personnes.

Au coeur s'une grève qui s'est étendue à cinq villes et qui affecte peu près 3,700 ouvriers, rien n'indiquait, hier, un affaiblissement de la résolution manifestée par les ouvriers, qui directement et indirectement, ont paralysé à l'heure qu'il est 10 usines de la Canada Packers Limited et qui présentent un problème d'une gravité croissante, sur les gens qui ont à se soucier de approvisionnements de viande de la nation, et pour les milliers de gens qui s'en nourrissent.

Tandis que la menace semble devoir prendre encore de l'ampleur, les United Pockinghouse Workers of America (C.I.O.) à Toronto ont dit non seulement la continuation de la grève commencée il y a huit jours, mais de ne plus faire d'offre à la compagnie.

A Vancouver et Edmonton, les usines de la Canada Packers se sont fermées, 100 travailleurs étant mis des ateliers, dans la première, 1,600 dans la seconde, au cours de grèves de sympathie. D'autres usines ont été affectées à Peterborough et Winnipeg.

Le Canada que le gouvernement fédéral déclare que les grèves sont du ressort des provinces, le ministre du Travail de l'Ontario, l'hon. M. Daley a continué à répondre aux questions qu'il n'avait "pas de déclaration à faire" en marge de ce problème.

Quelques bouchers de l'Ontario ont déclaré hier qu'ils devront fermer boutique aujourd'hui ou demain, à cause des grèves. Quelques uns ontd it que les oeufs deviennent rares, parce que les éleveurs de volaille tuent leurs poules, à cause de l'ouverture soudaine du marché.

Les grèves de Vancouver et d'Edmonton ont été déclarées hier, et certain prétendent qu'il est possible que le différend s'étende à des firmes ne dépendant pas de la Canada Packers.

Ottawa,31.— (PC) — Arthur MacNamara sous-ministre du Travail a dit hier que le gouvernement fédéral se prépare à accorder son aide pour favoriser le règlement de la grève des usines de salaison. M. MacNamara a dit également que jusqu'ici, aucune demande n'est venue des gouvernements provinciaux pour que le gouvernements fédéral intervienne

Toronto, 31.— (PC) — Le conseil du canton de York a adopté à l'unanimité une résolution demandant que soit le gouvernement fédéral, soit le gouvernements provincial se charge de l'administration des cinq usines de la Canada Packers de Toronto qui sont immobilisées par une grève.

Nos chemins de fer seraient économiques

London, Ont., 31. — (PC) — F.-A. Gaffney, économiste du transport pour les Chemins de Fer nationaux, a déclaré, dimanche, devant les membres d'un club social, que le Canada possède le transport ferroviaire le plus économique du monde entier, exception faite du Japon. Le Canada a plus d'intérêts dans les chemins de fer que tout autre pays du monde, a-t-il déclaré, parce que sa vie économique dépend largement des services de transport à bon marché."

Aéroport municipal à Matane dans un an

Rimouski, 31. — (D.N.C.) — La ville de Matane sera tout probablement dotée d'un aéroport municipal dès l'été prochain d'après ce qu'a laissé entendre à la Chambre de Commerce de Matane le député de Matapédia - Matane à la Chambre des Communes, M. Philias Côté. La Chambre de Commerce de Matane tenait une réunion spéciale hier soir, à laquelle elle avait comme invité d'honneur le nouveau député du comté, M. Côté. Le président, M. Jean-Charles Gagnon, a souhaité la bienvenue au nouveau député et il a exposé les initiatives prises par son groupement au cours des derniers mois. Il a ensuite énuméré les principaux projets à l'étude et sollicité l'aide du député pour leur prompte réalisation.

Au nombre des projets qui font actuellement l'objet d'études particulières par la Chambre mentionnons la construction d'un aéroport municipal, l'amélioration du havre, la diminution des tarifs actuellement en vigueur sur le chemin de fer Canada Gulf Terminal Railway, qui maintient un service entre Mont-Joli et Matane, et l'amélioration de la route Matane-Amqui.

M. Philias Côté a pris bonne note des demandes qui lui ont été faites et a promis à la Chambre son concours le plus entier. Au sujet de l'aéroport municipal, il a déclaré avoir fait des démarches qui s'annoncent des plus fructueuses.

La grève dure toujours

La grève de l'Action Catholique a commencé hier matin sa quatrième semaine, et le règlement n'est pas encore en vue. Un officier du syndicat des imprimeurs et des relieurs de Québec a déclaré hier qu'il n'y avait "rien de nouveau" au sujet de cette grève. Les ouvriers ont demandé, à une séance du conseil général des syndicats, la semaine dernière, que la question soit soumise au ministère provincial du Travail.

Les conservateurs défaits au N.-B.

Saint-Jean, N. B., 31. — (PC) — M. E. Claude Seeley, indépendant, a enregistré un gain sur les progressistes conservateurs, hier, lorsqu'il a défait un candidat de ce parti, M. C. P. Phinney, au cours d'une élection complémentaire provinciale dans le comté de Saint-Jean. Les résultats connus, hier soir, dans 44 des 46 bureaux de scrutin donnaient à M. Seeley 1,991 votes et 1,380 à M. Phinney.

Aucun candidat libéral ne s'est présenté. Le siège avait été déclaré vacant à la mort de M. A. C. Smith, progressiste conservateur, qui avait obtenu une majorité de 1,329 voix lors de sa réélection à l'élection générale provinciale de l'an dernier. L'autre député du comté est M. Robert McAllister, progressiste conservateur.

Après cette élection complémentaire, la situation des partis à la Législature du Nouveau-Brunswick est la suivante: 36 libéraux, 11 progressistes conservateurs et 1 indépendant.

Il y a deux semaines, deux députés furent élus par acclamation lors de deux autres élections complémentaires. M. Miachael Fournier, libéral de Green Point, succéda à M. C. T. Richard, libéral qui démissionna comme député de Gloucester pour se faire élire dans le même comté à l'élection générale fédérale. Dans Restigouche, l'échevin John B. Dastous, libéral, de Dalhousie, fut également élu par acclamation, remportant ainsi le siège laissé vacant par M. Benoit Michaud, libéral, qui se fit élire député fédéral de Restigouche-Madawaska.

Le premier ministre attendu aujourd'hui même, au Parlement

Après une absence d'environ trois semaines. — Le cabinet sera convoqué pour étudier le mémoire que la province présentera à la conférence fédérale-provinciale, à Ottawa. — La rétrocession de certaines sources de revenus.

L'hon. Maurice Duplessis, premier ministre de la province, est attendu aujourd'hui même à son bureau, au Parlement, après une absence d'environ trois semaines. Le chef du gouvernement a fait un voyage au cours duquel, sans oublier les affaires de la province et tout en étudiant certains problèmes, il a pris un peu de repos. Il était à Montréal, hier, à ce que nous avons appris, et y a rencontré quelques-uns de ses collègues. Ils a aussi assisté aux obsèques de M. Marius Dufresne, ingénieur civil, président de la Dufresne Engineering Company, décédé tragiquement la semaine dernière.

La principale tâche qui attend le premier ministre, à son retour, est celle des derniers préparatifs de la province pour la conférence fédérale-provinciale dont l'ouverture se fera lundi prochain, le 6 août, à Ottawa.

On croit qu'à son arrivée à Québec, M. Duplessis convoquera le cabinet en séance pour demain. Le conseil exécutif sera alors appelé à donner son approbation finale au mémoire que le gouvernement entend soumettre à la conférence d'Ottawa. La province, nous l'avons déjà dit, entend soulever plusieurs questions au cours de ces importants pourparlers, et en particulier celle de la rétrocession par Ottawa de certaines sources de revenus que le gouvernement fédéral a enlevées aux provinces, moyennant compensation, pour la durée de la guerre. Le gouvernement Duplessis fera valoir la nécessité pour la province de rentrer immédiatement en possession des ces revenus. Il s'agit surtout, en l'occurence, de l'impôt sur le revenu des individus et l'impôt sur le revenu des compagnies.

Les déclarations que le premier ministre a faites au cours de la dernière session indiquent que son intention est de revendiquer fermement l'autonomie provinciale dans tous les domaines qui tombent sous la juridiction du Québec, lors de cette conférence.

Le mémoire de la province est prêt dans ces grandes lignes, suivant un informateur, et le cabinet l'étudiera attentivement demain et jeudi. Il se peut, en effet, que les ministres tiennent deux longs conseils de cabinet.

M. Duplessis annoncera probablement, au cours de la semaine, les noms des ministres qui l'accompagneront à la conférence d'Ottawa. On dit que le premier ministre sera accompagné de quatre ou cinq de ses collègues. Parmi ceux dont on est assuré de la présence dans la délégation du Québec, mentionnons les hons. Onésime Gagnon, Trésorier de la province, et Antonio Barrette, ministre du Travail.

Le Dr Monahan, le seul adversaire de l'hon. M. King, dans Glengarry

Adversaire du premier ministre est un homme sans expérience politique. — M. King est candidat aux Communes pour la 16e fois de sa longue carrière politique, qui se terminera probablement avec le mandat du parlement actuel.

Alexandria, Ont., 31. — (PC) — Le Dr Richard Monahan, de Shar-Lake, Ont., un homme sans expérience politique, sera le seul adversaire du premier ministre Mackenzie King dans l'élection complémentaire fédérale du comté ontarien de Glengarry, le 6 août. Le premier ministre, qui est âgé de 70 ans, et le Dr Manahan, qui a 64, sont les deux candidats qui ont été officiellement mis en candidature, hier après-midi, à 2 heures. Les progressistes conservateurs, la C. C. F. et le Crédit social avaient précédemment annoncé qu'ils ne présenteraient pas de candidat.

M. King, qui a été défait le 11 juin dernier dans le comté de Prince-Albert, en Saskatchewan, veut se faire réélire aux Communes pour la 16e fois de sa longue carrière politique, qui se terminera probablement avec le mandat du Parlement actuel.

M. King a déclaré au cours de la campagne électorale et de nouveau lors du congrès qui l'a choisi comme candidat dans Glengarry que c'était sa dernière élection. Sa carrière politique a débuté en 1908 lorsque, à titre de premier ministre du Travail du Canada, il fut élu à une élection générale dans le comté ontarien de Waterloe-nord.

La défaite que le premier ministre a connue dans Prince-Albert n'était pas sa première. Il avait subi des échecs, déjà, aux élections de 1911, 1917 et 1925.

Jusqu'à ces jours derniers, il semblait que M. King serait élu par acclamation dans Glengarry, comté ouvert pour lui par la démission du Dr W.-D. MacDiarmid, qui avait été élu à l'élection gnérale du 11 juin.

Le Dr MacDiarmid reçut alors 4,956 votes contre 2,881 pour le candidat progressiste conservateur et 408 pour le candidat de la C. C. F., suivant le vote combiné des civils et des militaires. Aucune disposition n'est prise pour l'enregistrement du cote des militaires dans les élections complémentaires.

Le Dr Monahan a annoncé qu'il se présentait comme libéral indépendant, qu'il s'attendait de perdre son élection et qu'il croyait que sa campagne lui coûterait environ $1,000.

Aucun des candidats n'a tenu d'assemblée publique, jusqu'ici. M. King n'est pas retourné dans le comté depuis qu'il a été choisi comme candidat, et on ne sait pas quand il ouvrira sa campagne.

Calgary, 31. — (PC) — Le premier ministre John Hart, de la Colombie, qui se rend à la conférence fédérale-provinciale, a dit, ici, que la conférence s'annonce très brillante, et que l'une des questions principales était celle des taux de chemins de fer.

Le brigadier Smythe est à sa retraite

Ottawa, 31. — (P. C.) Le quartier général de la Défense a annoncé hier la retraite d'un officier supérieur de l'état-major et la nomination de deux autres.

Le brigadier R.-E. Smythe, 49 ans, de Toronto, prend sa retraite en quittant son poste de vice-quartier-maitre général.

Le brigadier George Kitching, 34 ans, de Montréal, qui fut le plus jeune général de division canadienne lorsqu'il commanda outre-mer la 4e division avec le rang intérimaire de major-général, succède au brigadier Smythe. Le brigadier Kitching faisait jusqu'à récemment partie de l'état-major général du 1er corps canadien outre-mer.

Le lieutenant-colonel John-E. Turnbull, 49 ans, d'Ottawa et St. Thomas, Ont., ancien assistant adjudant-général pour les centres de licenciement, est nommé à l'état-major du quartier général du 1er dépôt canadien de distribution, pour la force du Pacifique de l'armée canadienne.

Journées d'étude sur la coopération

Une vingtaine de gérants de coopératives des comtés de Mégantic, Wolfe et Arthabaska se sont réunis à l'Ecole provinciale du Lin de Plessisville, du 24 au 27 juillet, pour des journées d'étude sur la coopération. Les réunions ont été présidées par M. Philippe Granger, agronome régional, et les discussions ont été conduites par M. Roméo Martin, de la Cooperative Fédérée. Les coopérateurs avaient, en outre, à leur disposition quelques chefs de départements de la Fédérée, le directeur du Service de l'Economie rurale au Ministère de l'Agriculture, M. Laurier Descoteaux, et les agronomes du district.

Les séances ont débuté mardi après-midi pour se terminer vendredi soir. Les nombreuses questions mises à l'étude peuvent se grouper sous trois chefs différents : revue des divers services et discussion des problèmes qui se posent dans chacune des coopératives, problèmes administratifs, enfin fabrication des moulées et alimentation des animaux de la ferme. Les principales activités des coopératives des Bois-Francs étant la fabrication du beurre et du fromage et le commerce des grains et moulées, la majorité des problèmes soulevés par les gérants étaient de l'un ou de l'autre de ces domaines.

La journée entière du jeudi fut consacrée aux questions d'administration, principalement de finances. Plusieurs présidents de coopératives s'étaient joints aux gérants pour l'étude de ces problèmes. La fabrication des moulées dans les meuneries coopératives a servi de thème à deux séances, et c'est M. Adhémar Gratton, professeur à Oka et propagandiste de la Fédérée, qui fut chargé de renseigner les coopérateurs sur le sujet.

King annonce la démission de son ministre du Revenu D.-L. McLaren

Nommé lieutenant-gouverneur du Nouveau-Brunswick. — Seconde vacance dans le cabinet. — Réorganisation possible. — La question du ministère de la Défense. — La carrière de M. McLaren.

Ottawa, 31. — (P. C.) Le premier ministre Mackenzie King a annoncé, hier soir, la démi ssion comme membre du cabinet de M. D. L. MacLaren, ministre du Revenu national, et sa nomination au poste de lieutenant-gouverneur du Nouveau-Brunswick à compter du 1er novembre, date à laquelle le mandat du lieutenant-gouverneur actuel, l'hon. W. G. Clark, prendra fin.

Le communiqué du premier ministre indique que la démission de M. MacLaren comme ministre entre en vigueur immédiatement mais qu'il n'assumera son poste de lieutenant-gouverneur du Nouveau-Brunswick que le 1er novembre, étant donné que M. Clark a consenti d'exercer ses fonctions jusqu'au 31 octobre. M. Clark a été nommé lieutenant-gouverneur en mars 1940.

M. MacLaren est l'un des deux ministrés défaits lors de la dernière élection fédérale générale. Il fut battu dans le comté de St-Jean-Albert, au Nouveau-Brunswick, tandis que le général McNaughton, ministre de la Défense nationale, le fut dans le comté de qu'Appelle, en Saskatchewan.

La démission de M. MacLaren crée une seconde vacance dans le cabinet. Le ministère des Postes est vacant, en effet, depuis que M. W.-P. Mulock s'est retiré avant l'élection.

On sait que le premier ministre King projette un remaniement du cabinet depuis quelque temps et on croit que les nouvelles de cette réorganisation seront annoncées d'ici à quelques jours.

Parmi ceux que l'on mentionne comme ministre possible, il y a le maj. H. F. G. Bridges, un jeune vétéran de la présente guerre, récemment élu dans York-Sunbury. Sa nomination probable comme ministre du Revenu donnerait au Nouveau-Brunswick la représentation dans le cabinet dont la démission de M. MacLaren prive cette province.

Comme ministre possible des Postes, on mentionne le lt-col. David Croll, élu député de Toronto-Spadina. Il n'y a plus de représentant de ce district de Toronto, dans le cabinet.

On ne sait pas ce que le premier ministre décidera au sujet du ministère de la Défense, puisque le gén. McNaughton n'a pas encore de siège au Parlement après deux élections. Il fut défait au cours d'une élection partielle dans Greynord, peu après sa nomination, et une seconde fois lors de l'élection générale.

Si le premier ministre décide de faire un changement, on s'attend à ce que le ministère aille soit au ministre de la Marine, M. Abbott, soit au ministre de l'Air, le col. Gibson.

M. MacLaren, un vétéran de la première Grande Guerre, qui revint chez lui après avoir été blessé en 1917, était un nouveau venu dans la politique fédérale lorsqu'il fut nommé ministre lors de la réorganisation du cabinet, en avril dernier, qui porta le nombre des ministres de 20 à 22. Avant cela, il avait été maire de St-Jean, N.-B.

Trois officiers sont congédiés

Toronto, 31. — (PC) Trois officiers de la prison du comté de Waterloo seront remerciés à la suite de l'évasion d'Ulysse Lauzon et de Joseph Pelletier, survenue le 19 juillet. C'est ce qu'a annoncé le trésorier provincial George Dubar, hier.

"Nous avons pris cette décision après avoir pris connaissance d'un rapport préparé à la suite d'une enquête. Nous nous dispenserons des services du gouverneur E. G. Langridge, du chef tourne-clefs J. Strub et du gardien de nuit William Chivers" a déclaré M. Dunbar.

Il a ajouté que les trois officiers avaient été trouvés coupables de graves négligence dans l'exercice de leurs fonctions.

On emploiera moins de papier-journal

Washington, 31. — (PA) Le War Production Board américain a donné ordre à tous ceux qui font usage de papier-journal de réduire de cinq p. c. leur commande de ce matériel, pour livraison du mois d'août. L'ordonnance s'applique à tous les vendeurs, éditeurs, imprimeurs, ou aux autres usagers de papier journal, à l'exception de ceux dont la commande d'août serait de moins d'un wagon de fer.

Cette mesure est nécessaire, a déclaré le Board parce que les commandes américaines de papier-journal sont de 11,500 tonnes trop considérables.

Les autorités ont déclaré que cette nouvelle réglementation n'aurait pas pour effet de relâcher les quotas attribués aux divers usagers, pour le troisième quart de l'année.

Un jeune homme se noie à St-Romuald

Un pénible accident s'est déroulé, hier après-midi, vers quatre heures à St-Romuald quand un jeune homme de Shawinigan, Alcide Cantin se noya au confluent de la rivière Etchemin et du fleuve St-Laurent. La victime était âgée de 15 ans. Des équipes de sauveteurs furent aussitôt organisées pour tenter de repêcher le jeune homme qui fut finalement retrouvé. Le docteur Paul Gilbert, de Charny, fut appelé sur les lieux et dirigea les premiers soins. On pratiqua vainement la respiration artificielle sur la victime qui, de l'avis du médecin, a succombé à une syncope.

L'entreprise libre et le gouvernement

Ottawa, 31. — (P. C.))Le ministre du Travail, l'hon. M. Mitchell, a exprimé hier soir la conviction que l'entreprise libre, en coopération avec le gouvernement et les syndicats ouvriers, verra à la solution des problèmes de la réadaptation des vétérans.

Parlant au réseau national de Radio-Canada, M. Mitchell parla des complications qu'offre le retour à la vie civile de 1,000,000 d'hommes et femmes qui, au cours d'une période de six xans, ont été enlevés aux entreprises de temps de paix.

"Si le gouvernement, au moyen de certaines mesures, peut aider grandement à trouver des emplois pour les vétérans de la guerre, en dernière analyse c'est l'entreprise privés qui peut réussir le mieux dans ce domaine", dit-il.

"Je suis convaincu", dit-il, "que l'entreprise libre abordera la situation en coopération avec le gouvernement et nos syndicats ouvriers. Tous ont démontré qu'ils savaient reconnaitre magnifiquement la dette que nous devons à ceux qui se sont battus".

Chantier coopératif d'apprentissage

L'Union des bûcheron, section de l'U.C.C., a décidé, au cours d'une réunion tenue à Québec en fin de semaine, de fonder un syndicat coopératif forestier, sous le nom de "Chantier coopératif d'apprentissage à Québec". Cette assemblée, qui a eu lieu à la Maison du Bûcheron, rue St-Paul, était présidée par M. Gérard Cloutier, secrétaire général de l'Union.

On a élu comme président du Chantier coopératif d'apprentissage, que l'on espère voir fonctionner dès cet automne, non loin de Québec, M. Lucien Blais, ancien contremaitre de chantiers. M. Gérard Chabot, qui a une longue expérience dans l'industrie bois, a été choisi comme gérant. Enfin, le secrétaire est M. Gerard Cloutier.

Les délégués à cette réunion représentaient plusieurs comtés, entre autres ceux de Berthier, Joliette, Montmagny, Bellechasse, Beauce, Kamouraska, Témiscouata, Rimouski, Charlevoix et Portneuf.

Un autre chantier coopératif vient également d'être fondé à St-Zenon. L'idée de ces chantiers fait rapidement son chemin et tout indique que les résultats en favoriseront la fondation de plusieurs autres.

Nouvelles armes aux soldats britanniques

Londres, 31. — (PC) — Le War Office a révélé hier que les troupes britanniques du sud-est de l'Asie seraient bientôt équipées de nouvelles carabines de sept livres avec des attaches spéciales pour le feu de mortier et une baïonnette à double tranchant, pour faciliter l'ouverture de sentiers, dans la jungle.

Les patrons des retours du front ne souffriront d'aucun préjudice

En cas d'accident, le gouvernement fédéral remboursera les frais. — La main-d'oeuvre fournie par les vétérans sera aussi sûre, au point de vue risque d'accidents. — Les militaires de métiers spécialisés.

M. Stanislas Picard, administrateur du bureau de Placement et de la Commission d'Assurance-Chômage, nous a communiqué quelques nouvelles d'un intérêt particulier pour les patrons et les ouvriers de la région.

Le gouvernement fédéral veut que les patrons qui engagent des retours du front blessés ne souffrent aucun préjudice. Ces patrons seront protégés contre les risques d'accidents.

Le Ministère des Pensions et de la Santé Nationale et des Anciens Combattants remboursera à la Commission des Accidents du Travail ou l'employeur, selon le cas, les frais d'indemnisation et d'assistance médicale qui sont à la charge de l'employeur d'après la loi des Accidents du Travail ou toute autre loi, lorsqu'il s'agira d'accidents subis par des vétérans de retour du front qui reçoivent une pension d'invalidité variant de 25 pour cent à 79 pour cent. Les blessés de guerre, s'ils entrent dans les catégories mentionnées, constituent une main-d'oeuvre aussi sûre au point de vue des indemnisations des accidents du que n'importe quelle autre main-d'oeuvre.

Dans un autre ordre d'idée M. Picard nous a parlé des métiers où la main-d'oeuvre est rare.

Sur demande des patrons, le Service sélectif licencie rapidement de l'armée, les hommes de métier spécialisés. Il suffit d'en faire la demande au Service sélectif, Comité de Classement et de Libération pour Fins Industrielles, 178 Boulevard Charest, Québec. A l'heure actuelle, les hommes de métier dans la construction sont particulièrement rares et il fait peu de doute que ce Comité là envisagera avec intérêts, les demandes que pourraient faire les patrons pour obtenir des Forces Armées, des hommes qui possèdent des licences ou des certificats de compétence. Actuellement il y a un surplus de main-d'oeuvre dans la ville de Québec, sauf ce qui regarde le service domestique féminin, et quelques métiers spécialisés, surtout les hommes de métiers de la construction. Pour travailler comme compagnon sur les chantiers de construction, grands et petits, il faut posséder le certificat de compétence, du Comité Paritaire Conjoint de l'Industrie.

Noyade à Val d'Or

Val-d'Or, 31. — (PC) — Claude Cloutier, âgé de 18 ans, s'est noyé en se baignant dans le lac Blouin, dimanche. Originaire de Mont-Laurier, il était employé à la Golden Manitou Mines, ici.

CAMIONS CHEVROLET et MAPLE-LEAF NEUFS

Tous les modèles

1½ — 2 — 2½ et 3 tonnes

Tous les empattements. 134½" 159¼" 160" et 177¼"

Pneus :— 7.00 x 20 20-32x6 — 7.50x20-374 8.25 x 20 9.00 à 20

Nous pouvons livrer ces camions sur présentation d'un PERMIS du Régisseur des Véhicules Automobiles.

Pour toutes informations communiquez avec—

J.-L. DROLET

AUTOMOBILES, LIMITEE

88 rue Notre-Dame des Anges QUEBEC

Téléphone : 4-3593

FILLES DE RELIURE DEMANDEES

Filles ayant au moins 2 ans d'expérience dans la reliure, demandées. Travail à l'année.

S'adresser au

Surintendant des Impressions

LE SOLEIL Ltée



Bijouterie de costume

La toute dernière nouveauté Modèles d'un chic achevé

Prix modiques

Birks

16 de la Fabrique



Entre Canadiens de bonne volonté

—o—

Les articles de la présente rubrique sont publiés sous la responsabilité morale de l'Opinion Libre, service de rédaction dirigé par Eugène L'Heureux, 55 avenue de Salaberry, Québec.

383

—o—

La conférence interprovinciale

(Par Eugène L'Heureux)

Il faut voir en la conférence fédérale-provinciale qui commencera le 6 août l'un des événements politiques les plus considérables de l'année, peut-être même de l'époque, en notre pays.

Un bon nombre de questions très importantes y seront traitées, entre autres, celles des taxes, de la répartition des pouvoirs, de la restauration d'après-guerre, etc.

Autant de problèmes très difficiles, que les profanes doivent s'abstenir de résoudre dans le sens d'une intuition nerveuse ou d'un préjugé aveugle et que les délégués n'ont pas le droit de transformer en tremplins électoraux.

x x x

Au cours des quelques réflexions qui vont suivre, l'"Opinion Libre" n'entend imposer aucune attitude aux délégués, mais, selon un programme qui a fait ses preuves, s'en tenir à combattre les préjugés, les mouvements irréfléchis et les obstinations aveugles, afin que le bon sens canadien-français puisse donner toute sa mesure.

Nous ne disons pas aux délégués du Québec : "Faites ceci" ou "Ne faites pas cela" ; mais nous réclamons d'eux qu'ils manifestent à la conférence un excellent esprit fait de souplesse et de fierté, de prévision et de générosité.

Quand l'esprit est bon, les œuvres ne peuvent pas être mauvaises.

Nous nous proposons de causer fréquemment de la conférence fédérale-provinciale avec nos lecteurs, en commentant les principales phases de ces importantes assises. Mais nous nous hâtons d'insister sur la qualité de l'ESPRIT que fédéraux et provinciaux devront apporter à la conférence et conserver jusqu'à la fin.

Les ministres et les hauts fonctionnaires québecois seront là les représentants du Québec, comme ceux d'Ottawa seront les représentants du Canada et ceux des autres provinces, les représentants de huit différentes régions du pays. Ils devront, par conséquent, plaider la cause du Québec, considéré tant comme une division géographique du Canada que comme un élément ethnique distinct, rempli de bonne volonté, mais jaloux, indéfectiblement jaloux de conserver sa culture et son entité françaises.

x x x

De même que les fédéraux devront plaider la cause de l'autorité centrale tout en tenant compte des besoins, des justes aspirations et des problèmes des provinces, ainsi, de leur côté, les délégués des provinces — ceux du Québec autant que les autres — devront défendre le point de vue de leur Province, en tenant compte des besoins, des justes aspirations et des problèmes de l'autorités centrale.

Il manque évidemment d'envergure, l'homme d'Etat incapable de concevoir le point de vue d'un interlocuteur chargé de servir la même cause que lui sur un plan différent. Le véritable homme d'Etat est celui qui sait discuter les questions les plus difficiles sans voir nécessairement un ennemi en celui qui soutient une opinion contraire à la sienne.

Il est des points sur lesquels Québec doit se montrer intransigeant et d'autres, évidemment, qui peuvent, qui doivent même être matière à compromis.

De la part des délégués québecois, se rendre à la conférence avec un programme qui se résumerait en ces mots "Non, rien, jamais", ce serait absurde et fort dangereux, car l'esprit négatif, ridicule en soi, finit par provoquer des réactions violentes chez tous les dynamiques ennuyés de voir tant de bâtons dans les roues d'un char qui devrait marcher.

Si les délégués québecois se rendaient à la conférence avec l'intention d'y faire des discours pour la galerie, en vue d'indisposer le peuple de cette province contre le gouvernement central et de faire monter ainsi leurs parts à la bourse électorale, ils n'obtiendraient probablement pas le résultat désiré. Un événement politique encore tout récent démontre que, sans doute par suite de la vertu assagissante des heures tragiques, le peuple envisage sérieusement les questions politiques et se confie moins aux démagogues qu'aux hommes sérieusement appliqués à la solution des graves problèmes posés par l'évolution précipitée du monde entier.

Si les gouvernants actuels du Québec veulent consolider leurs positions, le mieux à faire, pour eux, c'est de se montrer véritablement hommes d'Etat, c'est de voir plus loin que le moment où ils parlent et plus loin que leur réélection.

Qu'ils accomplissent généralement et dignement leur devoir: ils recevront comme principale récompense la satiisfaction d'avoir servi à la fois leur Province et leur Pays, puis, par surcroît, ils auront mérité les suffrages d'une électorat plus sérieux que jamais.

Pour le moment et aussi longtemps que cette confiance paraîtra possible, nous croyons que les délégués de la province de Québec feront bonne figure à ces réunions d'un caractère historique. Nous espérons que, du commencement à la fin, ils parleront le langage de la raison, oubliant les révalités troublantes des partis, se gardant de compromettre la solution de problèmes primordiaux par des discours prononcés pour la galerie électorale, défendant fermement les véritables droits et prérogatives nécessaires à la Province, accordant loyalement et sans arrière-pensée au gouvernement central toute la collaboration provinciale dont il a besoin pour concevoir et exécuter une politique canadienne adaptée aux besoins de l'heure, montrant en somme que les Canadiens français savent être, sous un régime confédéral, excellents citoyens à la fois de leur pays et de leur province.

x x x

Les délégués québecois devront résister à toute tentation de chantage séparatiste. Ni dans Québec ni dans les autres provinces, le peuple n'est séparatiste. Il réclame la justice pour les provinces, mais tous les propos séparatistes l'aigrissent.

Son bon sens, au contraire, lui inspire confiance dans les formules d'entente préparées avec le sens de la justice, du progrès et de la gentilhommerie.

Il est convaincu que, si les élites du Canada anglais et du Canada français remplissaient plus consciencieusement leurs devoirs, l'unité canadienne serait de réalisation beaucoup plus facile et il en résulterait pour chacune des provinces comme pour le pays une ère où la vie sourirait davantage à tous les Canadiens.

Notre peuple a fait savoir, le 11 juin, ce qu'il pense de l'équivoque séparatiste, dont on use pour indisposer le peuple du Québec contre le gouvernement de son pays, sans avoir le courage d'afficher la vraie thèse séparatiste, qui serait vomie par tous les Canadiens de bonne volonté, c'est-à-dire, par l'immense majorité.

Inquiétude

Victoria, 31. — (P.C.) — Le premier ministre intérimaire et ministre de l'Agriculture, l'hon. K. C. MacDonald, a exprimé hier son inquiétude concernant la perte possible de milliers de tonnes de fruits et légumes périssables si la grève de quelque 300 employés de l'American Can Co. Ltd doit durer.

Forces aériennes alliées dissoutes

Rome, 31. — (P.A.) — Le feld-maréchal Alexander a annoncé hier la dissolution des forces aériennes alliées du secteur de la Méditerranée. C'est cette division qui dirigea la guerre aérienne dans le sud de l'Europe, de décembre 1943 à la capitulation de l'Allemagne.

Cette mesure est entrée en vigueur à minuit hier soir et elle n'a pas une influence considérable sur l'organisation de l'aviation dans ce secteur.

L'aviation américaine restera sous le commandement du major-général James-M. Bevass. Les opérations de l'aviation anglaise sont sous les ordres du maréchal de l'air sir Guy Garrod.

Le feld-maréchal Alexander, qui est commandant suprême dans ce secteur, dirigera toutes les forces aériennes par l'intermédiaire du maréchal de l'air Garrod et du lieutenant-général Joseph-T. McNarney, de l'aviation américaine.

Durant les 18 mois de sa guerre aérienne dans le secteur méditerranéen, l'aviation alliée a eu dans ses cadres quelque 250,000 officiers et sous-officiers des aviations anglaise, américaine, canadienne, grecque, polonaise, yougoslave, brésilienne, sud-africaine, australienne et française.

Ses avions ont déversé plus de 650,000 tonnes de bombes et abattu plus de 8,700 avions ennemis. Ses pertes se chiffrent à plus de 9,300 avions et environ 40,000 aviateurs, tués, blessés, faits prisonniers ou portés disparus.

Le fonctionnement de l'Institut pour les démobilisés, à Toronto

On s'attend qu'un flot régulier de gradués passera bientôt par les portes de cet Institut d'entraînement et de rétablissement à la vie civile. — Nombreux métiers enseignés. — La construction.

Toronto, (CP) — Afin d'aider les anciens membres des forces armées à commencer une vie civile nouvelle avec le meilleur entraînement possible, le gouvernement de l'Ontario, en étroite coopération avec le gouvernement du Dominion, a établi un Institut d'entraînement et de rétablissement ici, et l'on s'attend bientôt qu'un flot régulier de gradués passe par ses portes.

L'Institut, qui espère-t-on, servira de modèle pour des entreprises du même genre par les autres gouvernements provinciaux assistés des autorités fédérales, fonctionne sous les auspices de deux ministres du gouvernement de l'Ontario: l'éducation, confiée au premier ministre Drew, et le développement, sous l'honorable Dana Porter. L'intérêt du Dominion dans l'affaire a été confiée à la branche d'entraînement du ministère du Travail. En opération seulement depuis quelques mois, l'Institut s'est donné comme fonction spéciale d'aider les militaires qui se sont enrôlés directement des écoles secondaires et ceux qui n'avaient aucun emploi régulier ou ne connaissaient aucun métier. Les vétérans peuvent obtenir qu'on les entraîne dans tous les genres de cours, avec l'autorisation du ministère des Affaires des Anciens Combattants.

L'Institut est capable d'entrainer approximativement 2,000 personnes, mais à date mille anciens militaires seulement se sont prévalus des avantages de l'école. De ce groupe, 650 se sont enregistrés pour obtenir leur degré commercial ou leur certificat d'immatriculation, afin d'entrer à l'université.

L'Institut et les officiers du gouvernement constatent avec chagrin le peu d'intérêt que montrent les militaires démobilisés envers les métiers de construction.

"On va contrôler rigidement les cours dans ces métiers de façon que le marché ne soit pas encombré d'hommes" a dit M. Porter. "Un de nos plus grands besoins dans la période de reconstruction sera celui d'hommes adroits dans les métiers de construction, et nous essayons d'induire les hommes à s'entrainer dans ces métiers.

Neuf métiers différents ont rapport à la construction, et par un arrangement avec l'Ontario Apprenticeship Board, à la fin d'un apprentissage de trois ans, le travailleur se qualifiera pour un salaire de 50 à 60 pour cent de celui d'un compagnon.

"Un apprentissage antérieur peut rendre un homme capable de commencer apprenti de quatre ans, ce qui lui permet de gagner 80 pour cent du salaire d'un compagnon" a dit un officiel de l'école. "Et l'intérêt que l'Institut porte à l'homme ne cesse pas lors de son départ. Les officiers du gouvernement voient à ce qu'il obtienne un traitement convenable là où il est employé."

Les neuf métiers désignés sont : charpenterie, briquelage, maçonnerie, traitement du métal en feuilles, plomberie, peinture et décoration, installations à vapeur, construction électrique et plâtrage. En plus de ceci des cours sont aussi donnés sur la mécanique des moteurs, le dessin indutriel et architectural, barbier, coiffeur, confection de cabinets, technologie et réparation de radio, mécanique stationnaire, fabrication des outils et de la teinture.

Les officiers de l'Institut s'attendent d'éveiller l'intérêt des membres des services féminins à prendre le cours de coiffure pour lequel on a dépensé des milliers de dollars à acheter le plus récent équipement. Dans un futur très prochain l'Institut s'attend d'ouvrir un cours d'un an pour la réparation des montres aussi bien que des cours sur l'air conditionné, les arts graphiques, le linotype, la reliure, la soudure, la cuisine, la couture.

Dans d'autres centres-clefs à travers la province d'Ontario, le gouvernement a fait des arrangements pour faire donner d'autres cours. A Ottawa on donnera des cours sur la coiffure et l'ouvrage de machiniste; à Haileybury, sur les mines; et à Hamilton pour le diplôme d'immatriculation qu'on pourra obtenir en plus de l'entrainement professionnel dans l'Ecole d'arts et métiers de l'armée établie à cet endroit.

Il tente de se pendre dans sa cellule

Il tente de se pendre dans

Darmstadt, Allemagne, 31. — (Reuters) — Friedrich Wuest, l'un des 11 civils qui subissent leur procès pour le meurtre de 6 aviateurs américains, a tenté sans succès de se pendre dans sa cellule avant-hier.

Meurtre d'une fillette de 15 ans

St-Boniface, Man, 31. — (P. C.) Un jeune homme de 16 ans a comparu hier en cour juvénile, devant le magistrat Henri Lacerte, sous l'accusation du meurtre, dans un champ, de la jolie Barbara Smith, âgée de 15 ans. Le jeune fille a reçu un coup mortel dans une bagarre dans un champ près de sa demeure samedi soir dernier. Elle mourut une heure après à l'hôpital.

Le président du Pérou doit être âgé d'au moins 35 ans, être Péruvien de naissance et résident depuis dix ans dans la république.

Prisonnier de guerre au large

Sudbury, Ont., 31. — (P. C.) lieut. H. Schomolki, 25 ans, prisonnier de guerre allemand, évadé de bonne heure hier du train du C. P. R. alors qu'on conduisait sous escorte de Alberta, à Hull.

Accident fatal

Chicoutimi, 31. — (PC) Un jeune homme de 16 ans, Joseph d'Alma, a trouvé la mort sur sa ferme en déchargeant une charrette de foin, lorsqu'il a le pied dans un câble et tomba sur le plancher de ciment, se fracturant le crâne.

Hôtel projeté

Chicoutimi, 31. — (PC) On a appris ici hier soir que les Canadian Steamship Lines projetaient de construire un vaste hôtel à Roberval, comté de Charlevoix, pour accommoder les touristes.



Essayez aux frais du fabricant un jour de traitement de la Prescription Cal-Rinex du Dr Flatt. Si la première dose ne vous soulage pas rapidement — et vous ne vous sentez pas décidément mieux à la fin du premier jour — rapportez la bouteille à votre pharmacien et faites-vous rembourser le prix d'achat. Rinex, formule de médecin, soulage généralement, démantraient des yeux, éternuements, mal de tête et cette sensation de dépression. Également bonne pour les symptômes de fièvre rose, catarrhe nasal, mal de cerveau, toux asthmatique. Ne forme pas d'accoutumance. Capsules commodes à prendre avec une gorgée d'eau. Plus de 4 millions de bouteilles vendues. Aux pharmacies avec garantie de remboursement, une semaine de traitement $1.00. Procurez-vous Cal-Rinex aujourd'hui et respirez plus facilement ce soir.



Mado la Folle
AU NEZ LUISANT
AIME SE POUDRER CONSTAMMENT.
SA PEAU PARAÎT VRAIMENT LUISANTE
ET SON MIROIR TOUJOURS LA HANTE!
POUR ÊTRE BIEN TOUTES LES HEURS
EMPLOYEZ LA POUDRE
TROIS FLEURS!

Confidentiellement

les jeunes filles populaires choisissent la Poudre Trois Fleurs pour le Visage — si fine qu'elle tient pendant des heures de plus, sans jamais faire de plaques ni de raies! La poudre Trois Fleurs se fait dans des nuances mode. Elle flatte le visage! Vous aimerez son parfum frais et délicat — son prix modique! Soyez prudente! Ne risquez pas d'avoir le nez luisant! Achetez aujourd'hui de la Poudre Trois Fleurs!

La TROIS FLEURS
donn' la séduction
Qu'il faut avoir
pour tous garçon!



Poudre faciale · Bâton à lèvres · Rouge
trois fleurs
UNE CRÉATION DE RICHARD HUDNUT
MAISON FONDÉE EN 1880

PRIX 60c



Votre patron, Madame
par
Anne Adams

No 4649

Toutes les jeunes filles qui verront ce patron voudront avoir cette jolie robe aux manches et à l'encolure nouvelles. Avec le patron réalisé par Anne Adams, vous n'aurez certes aucune difficulté à la confectionner.

Le patron se vend dans les grandeurs de 12, 14, 16, 18 et 20 ans et de 30, 32, 34, 36, 38 et 40. La taille 16 ans demande 2 3-4 vges de matériel de 39 pces de largeur.

Ecrire lisiblement votre nom et votre adresse et mentionner correctement le numéro du patron ainsi que la grandeur, s'il y a lieu. Ne pas demander des mesures autres que celles spécifiées.

Adresser votre commande comme suit: SERVICE DES PATRONS L'EVENEMENT-JOURNAL QUEBEC, P. Q.

Le prix de ce patron est de 25c. Seuls les bons de poste ou les chèques PAYABLES AU PAIR à Québec seront acceptés. Ne pas envoyer de monnaie ou de timbres-poste.

Les patrons offerts par notre journal ne sont pas échangeables et ne sont pas en vente à nos bureaux. Ils sont habituellement livrés dans un intervalle de 15 à 20 jours.

N.-B.—Les instructions servies avec ces patrons fabriqués par une maison anglaise ne sont fournies qu'en anglais.

Réclamation ouvrière

Peterborough, 31. — (P.C.)—Une représentation intégrale pour les syndicalistes du Canada dans la fédération mondiale des unions ouvrières, récemment formée, a été réclamée avant-hier à la convention trimestrielle du district No 5 des United Electrical Workers of America (C.I.O.).

Huit lignes aériennes de la Norvège

Oslo, 31. — (Reuters) — La Norvège a maintenant huit lignes aériennes en opération, y compris l'une qui se rend à Londres et une autre à Edimburg. Elles sont actuellement contrôlées par le ministère de l'Air norvégien et sont desservies par des avions militaires avec un personnel militaire.

L'AMITIÉ CONTRIBUE À L'UNITÉ

Il y a 300 ans Calvert dit: "Sauvegardez l'unité et la paix"

AU 17ième siècle Calvert, fameux homme d'état anglais et Secrétaire d'État sous Jacques Ier., fut une cheville ouvrière dans l'établissement d'une entente mutuelle entre le Vieux et le Nouveau Monde.

Fondateur de colonies à Terreneuve et dans le Maryland, il y a trois siècles, Calvert donna à ses colons ce conseil: "Sauvegardez l'unité et la paix et . . . rendez justice à chacun".

Dès 1622, Calvert, un homme de grande vision, prévit l'étroite association du Commonwealth Britannique et des États-Unis.

L'avenir du monde dépend de L'UNITE

Nous, du Canada, sommes le mieux en mesure d'assurer le maintien de cette camaraderie qui existe entre la Grande-Bretagne et l'Amérique, car étant l'ami des deux, nous pouvons faire comprendre à la première les sentiments de la deuxième.

La sécurité du Monde dépend beaucoup de cette coopération soutenue du Commonwealth Britannique et des États-Unis. C'est un droit naturel acquis à tout Canadien de promouvoir cette amitié.

Calvert
DISTILLERS (CANADA) LIMITED
Amherstburg • Ontario

TOUTES LES DISTILLERIES CALVERT PRODUISENT DE L'ALCOOL DE GUERRE AUX FINS DU GOUVERNEMENT

Carnet mondain

Le consul d'Haïti et madame Antoine Couture ont reçu dimanche, à leur villa du lac St-Joseph, en l'honneur du consul des Etats-Unis et de madame Kuniholm, du consul de Pologne, M. Thaddeus Poznanski et de M. Yves Verna, vice-consul d'Haïti à New-York.

Le docteur et madame Paul Chabot sont de retour de leur voyage de noces à Kennebunk Beach, Boston et Cape Cod et ont pris leurs appartements au Claridge.

Madame William Orth et son jeune fils sont partis pour le Lac St-Joseph où ils feront un séjour d'une quinzaine.

Le docteur et madame Henri Laurin et leurs filles, Pauline et Thérèse, partent aujourd'hui pour Matane-sur-Mer où ils passeront quelque temps.

M. Lorenzo Masson, d'Ottawa, passe quelques jours dans notre ville.

M. et madame Henri Nadeau, de Québec, autrefois de Mégantic, annoncent le mariage de leur fille, Rita-Monique avec M. Guy Gagnon, journaliste, fils de M. et madame J.-Adhémar Gagnon,, de Château-d'Eau. La bénédiction nuptiale leur sera donnée, lundi, le 3 septembre, en l'église Ste-Coeurs-de-Marie.

Le notaire et madame Jean Conrad Moreau, de St-Gervais, accompagnés de madame J.-S. Moreau font actuellement un voyage aux Mille-Iles. A leur retour, ils feront un court séjour à Drummondville, chez le docteur et madame Morin.

Madame Roméo Watters et son jeune fils, Claude, sont partis pour un voyage à Niagara Falls et à Toronto.

M. et madame Ovide Wathier, de Montréal, ont passé quelques jours à Québec, les invités de leur fils et de leur belle-fille, M. et madame Elzéar Wathier.

Mademoiselle Gertrude Lapointe, de Québec, est de retour en ville après avoir fait un voyage sur la Côte Nord, où elle fut l'invitée de M. et madame Paul Lapointe, maire de Forestville.

Mademoiselle Lise Gagnon passe quelque temps à St-Michel de Bellechasse, l'invitée de sa grand'mère, madame P. Gagnon.

Mademoiselle Monique Jolicoeur passe la saison estivale à Kamouraska.

Madame James Elliot et ses enfants sont partis pour Brachley Beach, Ile-du-Prince-Edouard où ils séjourneront quelque temps.

Mademoiselle Virginia O'Brien, passe quelque temps à Makamik, l'invitée du docteur et de madame Joseph Poiré.

Madame Roland Lavallée, de Québec, passe quelques jours à Montréal, l'invitée de ses parents, M. et madame Ernest Martin.

Mademoiselle Monique Gauthier fait actuellement un séjour dans la métropole.

Madame J.-R. Dumont et mademoiselle Jacqueline Dumont, de Lévis, passent la semaine à Notre-Dame-du-Portage.

Madame Walter Quart, qui a séjourné quelques semaines dans notre ville, est retournée à Buffalo.

M. et madame E. Proulx et leur famille passent quelque temps à Kamouraska.

Madame C.-L. Gagnon et ses fillettes, Yolande et Jeannine, sont de retour de Beaumont où elles ont fait une villégiature d'une semaine.

Madame J.-Emile Lebel et son fils Jean-Marc sont rentrés en ville d'un voyage en Californie où ils ont été les invités de M. et madame Wilfrid Trudel.

Mademoiselle Pauline Almeras passe la semaine à St-Siméon après avoir fait une croisière au Saguenay.

Pour les gourmets

EPAULE DE VEAU ET FARCE AUX ABRICOTS

Quand vous achetez une épaule de veau, faites enlever les os. Cela donne assez d'espace pour y loger de la farce. Saupoudrez l'intérieur avec du sel et du poivre.

Farce. — Faites fondre 6 cuillerées à table de beurre dans une poêle à frire, faites cuire dans le jus ainsi obtenu 1 tasse de céleri haché, 2 cuillerées à table de persil haché et 1 cuillerée à table d'oignon haché. Ajoutez quatre tasses de miettes de pain et une tasse d'abricots séchés hachés. Assaisonnez avec du sel et du poivre, battez parfaitement en faisant attention que la farce ne prenne pas dans le fond de la poêle.

Mettez la farce dans la cavité de l'épaule et cousez l'ouverture. Brossez le dessus du rôti avec du beurre, puis saupoudrez de farine, de sel et de poivre. Mettez le rôti sur le gril de la rôtissoire et cuisez à une température de 450o F., jusqu'à ce que la surface soit légèrement brunie, sans mettre le couvercle, abaissez la température à 325o F. Cuisez jusqu'à ce que la viande soit tendre, en allouant environ 25 minutes par livre.

CONFITURES DE GROSEILLES

2 pintes de groseilles
1 tasse 1/3 d'eau
4 tasse ¼ de sucre.

Nettoyez les groseilles. Faites mijoter les fruits dans l'eau pendant 10 minutes. Ajoutez le sucre, et faites cuire pendant une demi-heure environ. Versez dans des bocaux stérilisés et chauds, laissez refroidir et recouvrez de paraffine. Rendement: environ 3 chopines ½. Cette confiture est très claire quand elle est chaude, mais elle s'épaissit beaucoup en refroidissant. Si vous trouvez cette confiture trop aigrelette, ajoutez-y une demi-tasse de miel. Rendement: 3 chopines ½.

Nos lecteurs sont priés de ne pas oublier que toutes les notes du carnet mondain doivent être communiquées à

l'Evénement-Journal

avant 5 heures de l'après-midi. L'on doit communiquer en signalant

7116

Le samedi et le dimanche, signalez

7980

Votre horoscope

Cherchez dans la section correspondant à votre date de naissance, le verdict des astres concernant la direction de vos actes aujourd'hui.

Mardi, le 31 juillet 1945

Bélier. 21 mars au 20 avril. — Vos chances de succès sont plus restreintes qu'hier, mais vous avez plus d'occasions d'étendre votre habileté dans des domaines où l'on demande du nouveau et de l'amélioration. Ne soyez pas craintif et surtout ne doutez pas de votre initiative.

Taureau. 21 avril au 20 mai. — Ce jour facilite les nouveaux plans et les nouvelles méthodes dans les affaires et le commerce. Les confidences et les choses que vous voulez garder secrètes sont sous de bons auspices.

Gémeaux. 21 mai au 21 juin. — Vous pouvez hâter les choses maintenant, car vous avez attendu assez longtemps et votre réflexion vous aura certainement servi. Profitez de n'importe quel dénouement. Les mécaniciens sont particulièrement favorisés.

Cancer. 22 juin au 23 juillet. — Continuez sans démordre de votre programme; vous êtes capable d'agir sans l'assentiment de personne, et ce que vous tenez à faire, faites-le. Les gens nés sous le Cancer agissent généralement suivant leur jugement, quand ils veulent réussir.

Lion. 24 juillet au 22 août. — Ne vous surmenez pas, car vos nerfs demandent plutôt du repos que de la tension. Vous serez porté à parler beaucoup, ces jours-ci, mais que ce soit avec des personnes en qui vous avez confiance.

Vierge. 23 août au 23 septembre. — Ce jour est progressif surtout pour les personnes en affaires. D'importants contacts vous feront changer votre manière de voir les gens, les choses, ces mêmes contacts vous seront un repos moral que vous n'aviez pas soupçonné.

Balance. 24 septembre au 23 octobre. — Ce jour est favorable en général. Il vous apportera des bénéfices pour vous et votre famille. Usez de jugement et de bonté envers ceux qui s'intéressent à vous et dont le seul but est de vous voir heureux.

Scorpion. 24 octobre au 22 novembre. — Ce jour favorise les choses importantes que vous ne pouvez pas vous exempter d'accomplir, comme vos devoirs envers votre famille et envers la société. Vous avez la volonté qu'il faut pour faire ce que vous devez faire, c'est l'essentiel.

Sagittaire. 23 novembre au 22 décembre. — Des meilleurs aspects vous indiquent que vous accomplirez beaucoup dans le chemin du progrès et que même un brillant succès vous viendra prochainement. Soyez systématique dans votre manière de conduire vos affaires.

Capricorne. 23 décembre au 21 janvier. — Des restrictions viendront soudainement arrêter un peu votre élan, mais ne paralysez pas entièrement votre effort pour cela. Au contraire, que votre énergie croisse en raison des obstacles.

Verseau. 22 janvier au 20 février. — Faites des plans sévères au sujet de votre budget et surtout n'en démordez pas. Soyez prudent. Ne vous attardez pas aux détails, mais aux choses importantes qui demandent toute votre attention.

Poissons. 21 février au 20 mars. — Il y a plusieurs manières d'améliorer votre sort. Pensez-y et vous trouverez certainement des moyens efficaces auxquels vous ne vous êtes encore arrêté et qui vous profiteront grandement.

L'enfant né aujourd'hui sera joyeux et aimera la vie de famille. Il sera porté à trouver du ridicule dant tout, non pas pour être déprimant, mais pour être amusant. Sa pensée sera vive et claire. Il sera un compagnon désirable et en étant heureux, il rendra le monde heureux autour de lui.

oz-zramzzzd:,IC ua,-ésirsziqu desae

Montréal et ailleurs

Samedi matin, à neuf heures et demie, en l'église Saint-Léon de Westmount, fut célébré le mariage de Marthe, fille de M. Julien Paquin, décédé, et de madame Blanche Rodier-Paquin, de Westmount, avec le sergent technicien Jean-J. Duhamel, de l'aviation américaine, fils de M. J.-J. Duhamel, décédé, et de madame Duhamel, de New-York. La bénédiction nuptiale leur fut donnée par le R. P. Jean-Rodier Paquin, de Québec, frère de la mariée. Le choeur et la nef avaient été décorés, pour la circonstance, de glaïeuls, de dauphinelles et de marguerites. Pendant la messe, un programme de chant fut exécuté ; M. Romain Pelletier touchait l'orgue. M. G.-N. Monty accompagnait sa nièce et le major Paul Laframboise était le témoin de son cousin. La mariée portait une robe de linon blanc, aux lignes grecques, dont l'ampleur de la jupe formait petite traîne, un voile de tulle illusion maintenu sous un bandeau de fleurs blanches et une gerbe de dauphinelles et de glaïeuls blancs. Son unique bijou consistait en un pendatif d'or et de pierres bleues, cadeau du marié. Mademoiselle Noëlie Paquin, soeur de la mariée, dame d'honneur portait une robe de crêpe français bleu firmament, avec toquet de tulle et de roses "American Beauty", des accessoires American Beauty et une gerbe de dauphinelles et de glaïeuls. Le lieutenant Pierre Beaudoin et M. Guy-Rodier Saucier plaçaient les invités. Madame Rodier-Paquin, mère de la mariée, portait une robe de mousseline de soie noire avec motifs de fleurs blanches, un chapeau et des accessoires blancs et des orchidées à l'épaule. Madame Duhamel, mère du marié, portait une robe de romain gris argent, un chapeau et des accessoires noirs et une touffe de roses-thé au corsage. Après la cérémonie, il y eut réception chez la mère de la mariée, avenue Western, où les salons, le hall et la table étaient décorés de marguerites, de glaïeuls et de dauphinelles. Le sergent d'aviation et madame Duhamel partirent ensuite pour Québec, l'Ile d'Orléans et Atlantic City. La mariée portait alors un costume en toile de soie beige, un feutre rouille et des accessoires d'alligator.

M. Gustave Colson, d'Oakland, Californie, est de passage à Outremont, chez sa tante, madame J.-N. Arsenault et chez sa cousine, mademoiselle Jeanne Cazalé.

Madame P.-A. Lafleur, de Verdun est revenu de Chicago où elle était, depuis une quinzaine de jours, l'invitée de son frère, M. S. Veight.

Madame J.-A. Marion est rentrée à Montréal, après une villégiature d'un mois à la Pointe-au-Plc.

Madame Ernest Bertrand et mesdemoiselles Michelle et Suzanne Bertrand, qui voyagent actuellement au Mexique, reviendront à Montréal à la fin d'août.

M. et madame Marcel Hainault, de Montréal, font actuellement une villégiature à St-Urbain.

Mademoiselle Camillia Côté est de retour d'une quinzaine passée à Montmagny et à St-Michel-de-Bellechasse.

Mademoiselle Jeanne Morin ainsi que gardes Garneau, Ouellet, Pelletier et Langlois ont passé la fin de semaine à l'Hôtel de la Roche Pleureuse, à l'Ile aux Coudres.

M. et madame Raymond Dufresne de Québec, passent la semaine au lac St-Charles.

Le docteur St-Firmin Monestime, de Port-au-Prince, Haïti, est arrivé récemment dans notre ville et il y séjournera quelques semaines.

M. Jean Palardy est retourné à Ottawa après un court séjour dans notre ville.

Madame Conrad Lamontagne passe les mois d'été à Ste-Pétronille, I. O., ainsi que sa soeur, mademoiselle Queenie Murray.

Madame Paul M. Ahern et sa fillette, Pauline, sont de retour de la métropole où elles ont passé la fin de semaine.

Le lieutenant commandant et madame William Currie font présentement un séjour à Tadoussac, à l'hôtel Tadoussac.

Samedi le 28 juillet, en l'église de St-Maxime de Scott, décorée de palmes, de fougères et autres fleurs de la saison, M. l'abbé Eugène Marcoux, cousin du marié, bénissait le mariage de Doris fille de M. et Mme Joseph Fillion, de Scott, avec M. Jean-Louis Chassé, de Ste-Marie de Beauce, fils de M. et de madame Arthur Chassé, de Ste-Marie. La mariée qui entra à l'église au bras de son père, portait une robe de satin blanc aux lignes classiques, dont l'ampleur de la jupe formait légère traîne. Son voile de tulle illusion était retenu par un diadème de fleurs d'oranger et de muguet. Elle tenait un bouquet colonial composé de roses. Pendant la messe, le programme musical fut exécuté par les jeunes filles de la paroisse. Après la cérémonie, une réception eut lieu à la résidence de la mariée où les tables étaient décorées de roses. M. et madame Chassé partirent ensuite pour Toronto, les chutes Niaga et les Mille-Iles. Pour voyager madame Chassé portait un ensemble en gabardine bleu aqua avec accessoires sable. A leur retour, M. et madame Jean-Louis Chassé résideront à Ste-Marie de Beauce.

M. et madame Aimé Méthot font présentement une villégiature à Cacouna.

Ils font leur voyage de noces à Montréal

Montréal, 31. — (P.C.) — M. et Mme Peter Keulmans retournent dans leur pays après avoir fait une visite à Montréal, en voyage de noces. Mme Keulmans est hôtesse sur le paquebot hollandais Boskoop pendant que son mari fait partie de l'équipage.

Le jeune couple débarqua à Montréal quand leur navire jeta l'ancre et ils demandèrent au rév. M.-M. McLean, de l'Institut des marins de Montréal, de les unir. Un Montréalais entendit leur demande et s'offrit de leur servir de témoin, puis il les invita à visiter Montréal à ses dépens et la journée se termina par un souper de noces à sa résidence de Hampstead, dans la banlieue de la métropole.

Mme Keulmans était infirmière dans un hôpital de Londres avant de s'engager sur le navire.

Des maisons pour les rapatriés

Edmonton, 31. — (PC) — Une résolution pressant le gouvernement fédéral d'établir immédiatement un plan efficace pour fournir le nombre de maisons nécessaires pour loger les militaires qui reviennent au pays, a été votée au cours de la session de trois jours de la conférence de rétablissement tenue en fin de semaine. Une autre résolution demande que la loi nationale du logement soit amendée afin qu'elle s'applique aux parcs nationaux du Canada et aux territoires miniers qui sont sous bail.

Les avis de naissance, de mariage et de fiançailles, quelle que soit la formule publiés dans le "Carnet mondain" coûtent $1.00 l'insertion.

Toute commande devra être accompagnée de ce montant.

Une amélioration sensible de la situation des vivres en Hollande

Il faudra attendre encore longtemps, cependant, avant qu'elle redevienne normale. — Milliers de tonnes de vivres dans l'ouest du pays. — Lutte sans merci au marché noir.

Amsterdam, Hollande, 31 — (PC) — Il faudra attendre longtemps, avant que les Hollandais, comptent parmi les plus gourmets de l'Europe, puissent disposer de toute la nourriture dont ils ont envie. Toutefois, en comparaison du niveau des derniers moments de l'occupation nazie, les rations s'améliorent graduellement.

Des milliers de tonnes de vivres expédiées dans l'Ouest de la Hollande par camions, par air et par mer, depuis le début du mois de mai, ont sauvé les grosses villes du désastre, et l'aide continuelle des alliés a été d'un secours extraordinaire.

Les autorités du gouvernement hollandais s'occupent de la plus grande partie de l'administration des vivres, et un trait remarquable de leur travail est la lutte sans merci qu'elles livrent au marché noir. Ici, le marché noir est combattu à mort, avec la coopération des citoyens, en général.

Pour le reste de l'été, et pour l'automne, les Hollandais se tireront assez bien d'affaire, au point de vue des vivres, mais on craint pour l'hiver.

"A l'heure actuelle, nous ne recevons pas de fortes rations, mais nous en avons assez pour vivre", a déclaré une femme, ici. Mais ce n'est rien à comparer aux rations canadiennes, ou à notre standard d'avant-guerre. Quant à moi, j'ai toujours considéré que nous, les Hollandais, nous mangeons trop. De toutes façons, nous sommes heureux des rations que nous recevons à présent, et nous ne souhaitons que de passer l'hiver sans trop de

(Suite à la page 8, 6e col.)

Mme Edouard Poulin décédée à St-Martin

Dame Délina Gagné, épouse de feu Edouard Poulin, est décédée à St-Martin le 29 juillet dernier. Elle était âgée de 84 ans.

La défunte laisse dans le deuil: ses deux fils: MM. Emery Poulin, de St-Martin, et J.-A. Poulin, de St-Théophile; ses filles: la R. S. St-Jean-Chrysostome, de la communauté Notre-Dame du Perpétuel-Secours, St-Damien, et Mme Luc St-Pierre, de St-Benjamin. Elle laisse aussi des belles-filles: Mme Wilfrid Poulin, de St-Isidore d'Auckland, Mme Emery Poulin, de St-Martin, et Mme J.-A. Poulin, de St-Théophile. Un gendre lui survit, M. Luc St-Pierre, de St-Benjamin. Elle avait aussi trois soeurs: Mme Alphonse Bérubé, de St-Georges, Mme Joseph Sirois, de Ste-Justine, et Mme Josaphat Roy, de Lambton.

Les funérailles auront lieu mercredi à St-Martin.

Un libera sera chanté à St-Georges où aura lieu l'inhumation.

76° AUJOURD'HUI ! — MAIS JE SUIS À L'AISE!

Rafraîchissez-vous AVEC UN BAIN AU Palmolive

La chaleur vous accable-t-elle? Alors rafraîchissez-vous avec un bain ou une douche au Palmolive. Oui, vous constaterez que le savon Palmolive détend les nerfs et les muscles . . . et vous laisse frais et dispos!



Demandez le Palmolive —composé des Huiles adoucissantes de Palme et d'Olive, deux tonifiants reconnus pour l'épiderme.

Format Regulier 6¢ DEMANDEZ LE PAIN GEANT ECONOMIQUE 9¢



LA COLGATE RAFRAÎCHIT VOTRE HALEINE TOUT EN NETTOYANT VOS DENTS 25c 40c

COLGATE'S RIBBON DENTAL CREAM

BROSSE À DENTS COLGATE EN NYLON



Valeur Spéciale 29¢

Soies Nylon façonnées pour protéger les gencives

Une raison pour le manque de Coke



La raison est le manque de sucre universel causé par le désordre et la confusion qui résultent de la guerre. Et, naturellement, moins nous avons de sucre, moins vous obtenez de Coca-Cola.

Mais vous pouvez avoir la certitude — maintenant et à l'avenir — que le peu de Coke qu'il y a est le produit authentique.



THE COCA-COLA COMPANY OF CANADA, LIMITED

"Coke" = Coca-Cola

Coca-Cola et son abréviation "Coke" sont des marques déposées qui identifient seulement le produit de The Coca-Cola Company of Canada, Limited.

S-1F

en vacances?

air-wick gardera



aussi fraîches que le jour où vous les aurez quittées

TOUTES LES PIÈCES ET GARDE-ROBES FERMÉES!

Au retour, pas d'odeurs de moisi, de renfermé — l'air frais de la campagne flottera dans les pièces chaque jour où vous serez absent... grâce à air-wick! Se vend en bouteille de format régulier ou dans la nouvelle grosse bouteille ÉCONOMIQUE avec ajusteur permanent de la mèche — rien à allumer, rien à brûler . . . tirez simplement le dessus. L'on peut maintenant se procurer des bouteilles d'air-wick pour le remplissage du format économique. En vente dans les pharmacies, épiceries, magasins de variétés, de quincaillerie, chaînes et à rayons.



Format Régulier, 50c. — Format Économique, $2.25 (Bouteille pour remplissage $1.75)

Le seul rafraîchisseur d'air domestique contenant, "activée", de la . . . chlorophylle



★

Le travail à l'aiguille, aujourd'hui

Par LAURA WHEELER

No 785

Voici un autre modèle très joli et très élégant de centre de table. Dans une après-midi, vous pouvez en confectionner un tout entier.

Le patron contient toutes les indications nécessaires.

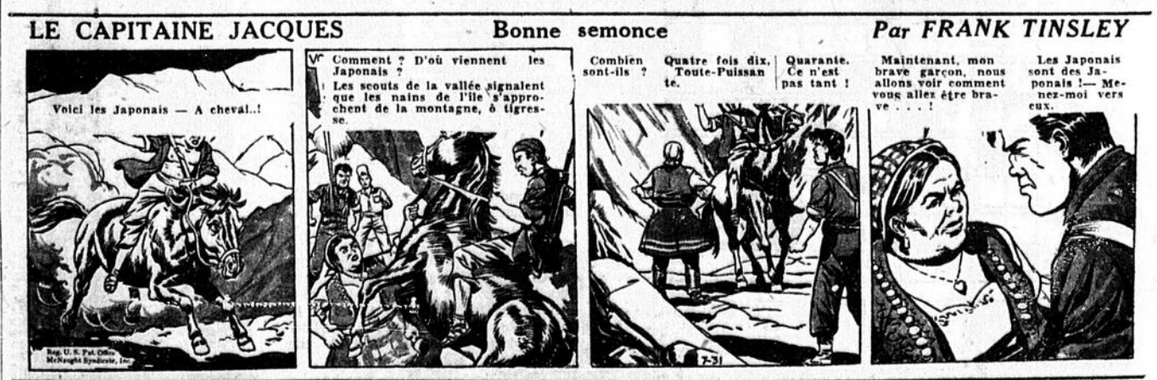
Ecrire lisiblement votre nom et votre adresse et mentionner correctement le numéro du patron ainsi que la grandeur, s'il y a lieu. Ne pas demander des mesures autres que celles spécifiées.

Adresser votre commande comme suit: SERVICE DES PATRONS D'EVENEMENT-JOURNAL QUEBEC, P. Q.

Le prix de ce patron est de 25c. Seuls les bons de poste ou les chèques PAYABLES AU PAIR à Québec seront acceptés. Ne pas envoyer de monnaie ou de timbres-poste. Les patrons offerts par notre journal ne sont pas échangeables et ne sont pas en vente à nos bureaux. Ils sont habituellement livrés dans un intervalle de 15 à 20 jours.

N.-B.—Les instructions servies avec ces patrons fabriqués par une maison anglaise ne sont fournies qu'en anglais.

LE CAPITAINE JACQUES — Bonne semonce — *Par FRANK TINSLEY*



L'AGENT SECRET X-9 — *Par ROBERT STORM*



Les prix des veaux ont baissé

Montréal, Les prix des bêtes à cornes ont baissé de 25 à 30 cents, les veaux ont fléchi de 50 cents, tandis que les prix des agneaux et des porcs étaient pratiquement inchangés par rapport aux cours de fermeture de la semaine dernière, hier, sur les deux marchés aux bestiaux de la metropole.

Les arrivages de bêtes à cornes se sont élevés à 1,619, mais seulement 550 têtes ont trouvé preneurs. Les bouvillons de bonne qualité cotaient $11.75-$12.50, les moyens $10.50-$11.50 et les communs $10.25 et moins. Les génisses se vendaient $7.00-$11.25. Les vaches de bonne qualité ont rapporté $9.00-$9.75, les moyennes $8.00-$9.00 et les communes $6.75-$7.75. Les vaches destinées à la mise en conserves et à la charcuterie ont donné $5.00-$6.50. Les taureaux de bonne qualité ont trouvé preneurs à $8.00-$9.00 et les communs à $6.50 et plus.

Les bons veaux de lait s'échangeaient de $14.00-$14.50, les moyens de $12.50-$13.50 et les communs à partir de $9.50. Les veaux aboreuves cotaient $6.75-$9.00. Les agneaux ont rapporté $14.00 et les moutons $3.00-$6.50. Les porcs de la catégorie "A" ont donné $19.50-$20.50. Les truies se vendaient $16.00-$16.50.

Bourse de Londres

Londres, 31. — (Reuter) L'activité était limitée, hier, en bourse anglaise, les opérateurs préférant attendre les nouveaux développements de la situation politique et d'autres rapports de la conférence de Potsdam. Les industriels ont fait l'objet d'une multitude d'offres, mais celles-ci n'ont pu être absorbées. Les titres de l'industrie lourde ainsi que quelques autres groupes ont subi l'effet des liquidations, reflétant de nouveau les perspectives de nationalisation à la suite de la victoire du parti travailliste en Angleterre. Les fonds d'Etat britanniques ont trouvé un peu de support, mais les valeurs internationales sont demeurées tranquilles.

Nouvelle finance

Par l'entremise d'un syndicat dirigé par A.-E. Ames & Co. Ltd., l'Aluminum Co. of Canada Limited offre actuellement en souscription au public $4,250,000 d'obligations, 30 ans, 3 1-2 p. c. Le produit de la vente de cette emission permettra à l'Aluminum Co. d'améliorer son fonds de roulement.

LES RELIGIEUSES DE JESUS-MARIE de Sillery

Avis de rachat aux detenteurs des obligations faisant partie de l'émission de $700,000 à 4% datée du 1er octobre 1935.

AVIS est par les présentes donné que, conformément aux termes de l'acte de fiducie et d'hypothèque en date du vingt-huitième jour de novembre mil neuf cent trente-cinq, en faveur de la Societe Nationale de Fiducie, LES RELIGIEUSES DE JESUS-MARIE de Sillery, rachèteront avant échéance, le premier octobre mil neuf cent quarante-cinq au pair 100%, toutes les obligations en circulation de l'émission de $700,000 créée par l'acte de fiducie ci-dessus, aux échéances d'octobre 1946 à octobre 1950 inclusivement.

Tous les detenteurs devront présenter et remettre leurs titres pour rachat à cette date du 1er octobre 1945 aux bureaux de la Banque Provinciale du Canada à Québec ou à Montréal, avec, y attachés, tous les coupons non échus. Les obligations qui n'auront pas été présentées pour paiement à cette date cesseront de porter interêt.

Donné à Sillery, ce vingt-troisième jour de juillet mil neuf cent quarante-cinq

LES RELIGIEUSES
DE JESUS-MARIE
de Sillery

par Soeur S.-Tharsicius,
économe provinciale.

Dome Mines Ltd.

Dome Mines Limited rapporte que ses profits nets se sont élevés à $1,163,737, soit l'équivalent de 60 cents par action durant le premier semestre de l'année au lieu de $1,387,270 ou 71 cents par action le premier semestre de l'an dernier. Au cours des six premiers mois de l'année, la compagnie a usiné 255,800 tonnes de minerai au lieu de 260,500 la même période en "44.

Sur le marché des obligations

Montréal, 31. (PC) — **La tendance était stable ou légèrement inégale, hier, sur le marché des obligations. Toutes les valeurs à prix élevé ont maintenu leurs positions.**

Au groupe des transports, les Algoma Central 5 p. c. ont baissé de 1-2 point à 70 1-2 off. 73 1-2 dem., les Canadian Alta 4 p. c. ont fléchi d'autant à 117 1-2 off., les C.P.R. perpétuelles ont monté de 1-4 à 114 off. 116 dem. et les C.P.R. 4 1-2 p. c. '60 ont reculé de 3-4 de point à 112 3-4 off. 114 3-4 dem.

Au compartiment des services publics, les Associated Telephone 5 1-2 p. c. ont haussé de 1-4 de point à 113 1-2 off. 115 1-2 dem., les Gatineau Power "B" 3 3-4 p. c. '69 ont monté d'autant à 104 off. 106 dem. et les Montreal Tramways "B" 5 p. c. ont progressé de 1-4 à 101 off. 103

Parmi les papeteries, les Abitibis et les Consolidated Paper tendaient à fléchir. Sur la liste indutrielle, les Nova Scotia Steel & Coal 3 1-2 p. c. ont perdu 1-4 de point à92 off. 4 dem. Parmi les obligations immobilières, les Acadia Apartment 4 p. c. ont monté de 1 point à 87 off., tandis que les Windsor Hotel 4 1-2 p. c. ont grimpé de 1-2 à 97 1-2 off.

Le dollar canadien

New-York, 31 — (P. C.) Le dollar canadien a fléchi de 1-16 de sou pour fermer à un escompte de 9 1-2 pour cent, hier, sur le marché des changes étrangers de New-York. La livre sterling a monté de 1-4 à $4.03 1-8.

La commission de contrôle du change étranger d'Ottawa maintient le cours à $9.09 à la vente et à $9.91 à l'achat.

Les obligations

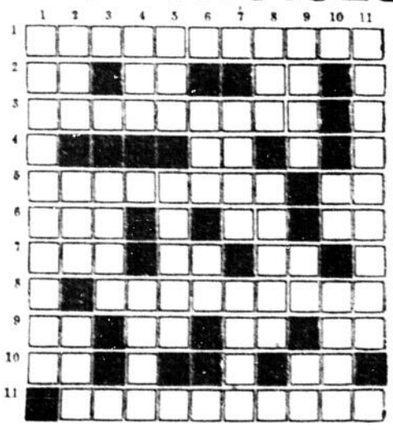
New-York 31 — (P. A.) La liste était soutenue hier sur le marché des obligations, grâce à la brillante performance des chemins de fer. Les ferroviaires ont été stimulés par la vigueur des valeurs de Missouri Pacific. Au compartiment canadien, les Canada Southern 5 p. c. 62 ont progressé de 1-8, les C. N. R. 5 p. c. '69 ont baissé d'autant, tandis que les C. N. R. 4 1-2 p. c. 57 ont reculé de 5-8.

Mines hors-liste

Cours fournis par BARRY & McMANAMY, membres de la Bourse de Montréal 79-81, rue Saint-Pierre, Québec.

Ab. River	39	42
Ansley	23	26
Amal. Kirk	18	20
Amal. Larder	145	155
Arrowhead	6	8
Annamaque	12	15
Base Grass	17	19
Brass V.	9	12
Bright R.	9	12
Brit. Gold	12	14
Burie. P.	5	8
Carnicona	6	8
Columbiere	20	25
Cons. Chib	38	43
Davies	6	8
Dev.	70	75
De Santis	10	12
Dom. Mal.	8	10
Duval	42	44
Fontana	6	8
Gaspesie	18	21
Goldora	41	44
Harper Ma.	8	9
Hasey Cad.	3½	4
Hecla	70	75
Hollinger Pam.	27	29
Highridge	10	12
Kenda	50	55
Kensour	14	15
Lake Expanse	7	8
Lamaque	15	17
Louvore	15	17
Louvore	15	17
Major Oil	13	15
Marbenor	60	63
Martiene	15	17
Martin Bird	21	23
Martinine Mclbuie	27	29
Mate-Y	19	22
Merbenor	9½	11
Nat. Malartic	40	43
New Augeria	31	33
Norbeau	105	110

MOTS CROISÉS



HORIZONTALEMENT

1—Femmes qui ont l'habitude de s'envirer.
2—Note — Dans dire — Diphtongue.
3—Pièce d'orfèvrerie dans laquelle on expose l'hostie consacrée à l'autel.
4—Note renversée.
5—Comble — Lettre grecque.
6—Eclat de voix — Pains de baguettes — Avant-infini.
7—Action de tirer — Ville de Chaldée — Non, en anglais.
8—Dépouillé de ses branches.
9—Licencié en chimie — Symbole chimique de l'argent — Dans Hun — Abréviation de docteur.
10—Nouvelles jumelles — Chemin de halage.
11—Action d'incliner.

VERTICALEMENT

1—Dont les doigts sont égaux.
2—Pièce ronde de métal cannelée en spirale — Eclat de voix — Par de prisonnier.
3—Vêtement imperméable.
4—Petit poème lyrique—Eau dans laquelle on se baigne.
5—Eau-de-vie de grain fabriquée en Grande-Bretagne — Gros village où l'on tient marché.
6—Argile rouge — Coups de baguettes.
7—Tenter avec hardiesse — Gros nuage.
8—Pronom personnel — Ferme de la prairie américaine.
9—Souverain — Interjection — Chemin de halage.
10—Coups de baguettes — Lieu de délices.
11—Léger.

Solution du problème d'hier

S	U	P	P	U	T	A	T	I	O	N
U	R	I	■	S	O	I	■	■	E	A
P	■	E	R	U	C	T	E	R	■	U
P	U	R	■	E	■	R	■	E	■	S
L	■	R	I	P	■	E	V	A	S	E
I	R	A	■	A	I	S	■	L	I	A
C	O	I	■	T	■	R	I	■	B	
I	■	L	O	I	■	L	A	S	S	O
E	S	L	■	O	S	E	■	T	O	N
R	U	E	■	N	I	■	R	E	I	D
■	O	S	T	■	R	U	■	S	E	S

Renseignements financiers

La liste mobilière a continué son ralliement hier, à Wall Street, sous la conduite des titres d'automobile et les favoris ont obtenu des gains s'étendant jusqu'à plus de trois points. Les valeurs canadiennes inscrites sur le marché new-yorkais ont aussi participé au raffermissement général. Le C.P.R. a monté de 1-4 et Dome Mines s'est avancé de 1-2 point. McIntyre, qui était inchangé à l'ouverture, s'est joint au raillement et accusa un gain net de 1-4 de point. Distillers-Seagrams a progressé de 1-8 et Lake Shore d'autant. Le cours moyen de 60 titres compilé par la Presse Associée a monté de .5 de point à 64.3. Graham-Paige a connu une grande popularité et son cours a monté de 1 1-2 à 11 1-4 pour atteindre un sommet pour 1945. On attribue la vigueur des actions de Graham-Paige à l'entente conclue récemment avec le grand constructeur de navires sur la Côte du Pacifique, Henry-J. Kaiser. Packard Motors et Hupp Motors ont aussi été en vogue et la dernière valeur a touché un nouveau sommet. Chrysler Corp. a bondi de 3 points à 109 1-4, tandis que des avances plus modestes étaient conservées par General Motors, Willys-Overland, Hudson Motors, Bethlehem Steel, U. S. Steel, Goodrich, U. S. Rubber, American Telephone, Santa Fe, General Electric, American Can, Westinghouse, Consolidated Edison et Johns-Manville. La liste des perdants comprenait entr'autres Int. Harvester, Kennecott, Du Pont, Allied Chemical, Dow Chemical et Eastman Kodak. L'on comptait en fermeture: 522 gains, 134 reculs et 181 stocks stationnaires.

• • •

Après deux semaines d'incertitudes, la plupart des meneurs ont fourni une vigueur notable hier, sur la place montréalaise, en dépit de la légereté du volume. General Steel Wares a été le grand favori du marché et s'est avancé d'une fraction majeure, réagissant apparemment à la rumeur voulant que des intérêts américains cherchent à se porter acquereurs de plus de la moitié du capital-actions ordinaire en cours de la compagnie. Dominion Tar, Can. Locomotive, Fairchild, Cockshutt Plow, Dominion Dairies, Canadian Car, Dosco "B", Gypsum et Electrolux ont aussi participé à l'avance générale. Par contre, National Steel Car, Consumers Glass, Massey Harris, Dominion Bridge, Ontario Steel, B. C. Packers et Sarnia Bridge ont perdu du terrain. Parmi les titres de breuvages, Can. Breweries s'est renforci mais National Breweries s'est replié.

Au compartiment des papeteries, Abitibi 6 p.c. priv., Consolidated Paper, Minnesota & Ontario et Inter. Paper ont trouvé du support, mais Donnacona Paper, Fraser Comp., Bathurst "A" et "B" et St. Lawrence Corporation commun et "A" ont faibli. Quebec Power, Brazilian et Shawinigan se sont raffermis parmi les services publics, B. C. Power "A" et Montreal Power ont retraité, tandis que Power Corporation a annulé une chute. La Banque Royale n'a pu conserver une avance dans sa section. Le C.P.R. a progressé mais la Canada Steamship a reculé parmi les valeurs de transport. Inter. Pette paraissait vigoureux dans les raffineries mais Brit. American était lourd. Au groupe des métaux, Inter. Nickel a transformé une perte en un gain. Alcoa priv. a soutenue et Cons. Smelters a langui. Hollinger s'est améliore parmi les aurifères "senior". Au compartiment des titres à bon marché, Standard, Beaufor et Aldermac ont obtenu des gains, mais East Sullivan a reculé la plupart du temps. Goldora, Central Cadillac, Heva Cadillac, MacDonald, Stadacona, Pandora, Quebec Yellowknife et Joliet-Quebec ont perdu du terrain. Les gains dominaient en fermeture. L'on en comptait 42 en regard de 27 reculs. Il y avait aussi 62 stocks inchanges.

• • •

Les mines d'or ont améliore sensiblement leur moyenne hier, à la Bourse de Toronto, mais les métaux usuels et les pétroles de l'Ouest ont subi des reculs insignifiants. Duquesne s'est mise en vedette parmi les mines d'or en grimpant à $1.30; elle ferma à $1.28 pour réaliser une avance nette de 13 cents sur un volume de 26,000 actions. Jason s'est aussi traité activement, ayant un virement de 44,000 actions sur un gain de 2 cents. Les cotes finales étaient 5 à 10 cents en hausse pour Aunor, Central Patricia, Conwest, Hasaga, Lingman Lake, Madsen, Malartic Gold Fields, Pickle Crow, Quemont et Northern Canada. Anglo-Huronian a perdu 25 cents, Pamour a cédé 7 cents, tandis que Wright-Hargreaves et Queenston ont glissé chacun de 10 cents.

Les métaux usuels étaient peu achalandés dans l'ensemble; Cons. Smelters, Ventures, Lake Dufault et Waite-Amulet ont perdu un peu de terrain, tandis que Inter. Nickel, Hudson Bay, Pend Oreille et Labrador ont amélioré leurs positions quelque peu. Les huiles de l'Ouest ont connu une journée monotone; Home a fléchi de 5 cents, tandis que de légers reculs étaient inscrits pour British Dominion, Mid-Continent et Pacalta. Pacific Pete a grimpé de 21 cents à $1.31 et Royalite a avancé de 3-4.

Bourse de Toronto

Séance du 30 juillet 1945
Cours fournis par la P. C.

	Haut	Bas	Ferm
3000 Aldermac	9½	9½	9½
200 Ang. Cdn	90	90	90
2100 Aquarius	62	62	62
600 Ang. Hur	875	875	875
2500 Armfield	37	35	35
1850 Astoria	16	16	16
6450 Aubelle	49	48	49
12200 Aumaque	108	103	103
300 Aunor	400	400	400
3575 Bagamac	32	32	32
500 Bankfi	15	15	15
3500 Bear	141	138	140
1200 Beattie	160	157	160
1500 Beren	101	100	100
1500 Bidgood	36	35	35
500 Bevcourt	89	89	89
500 Bonetal	28	25	26
2000 Bonville	36	36	36
1000 Brit. Dom	40½	38	40½
100 Buff. Adison	115	115	115
38000 Brochan	60	60	60
1700 Buff. Cdn	33	32	33
500 Bunk Hill	5	5	5
300 Campbell	205	200	205
200 Cdn. Mal.	100	100	100
1510 Cdn. Oil Rts	100	100	100
700 Cent. Pat.	290	260	260
5500 Cent. Pore	24	24	24
5150 Chester	195	192	193
300 Chromium	125	125	125
1000 Citra-Lam	29	29	29
3150 Cochenour	455	445	445
1500 Coin	59	59	59
120 Coniarum	180	160	160
800 Conwest	125	120	125
900 Crainor	60	60	60
200 Cub. Air	180	180	180
2000 Crowshore	86	85	86
700 Delnite	160	150	150
2100 Dome	27	27	27
4000 Ea. Amphi	41	40	40
2500 Donalda	108	100	101
28200 Duquesne	130	115	128
8200 Ea. Crest	11	10	11
400 Ea. Mal.	270	270	270
1800 Ea. Sull.	315	310	310
2800 Elder	87	85	87
7800 Eldona	62	60	62
50 Falcon	550	550	550
2500 Fred. Kirk	8	8	8
1500 Francoeur	54	54	54
600 Frobisher	510	500	500
900 G. Kelknife	740	740	740
6100 Gillies	22	21½	21½
5300 Glenora	15½	15	15½
1800 God's L.	47	47	47
50000 Goldale	24¾	24½	24¾
2000 Gold. Crest	29	29	29
1100 Gold. Arrow	28	28	28
200 Gold. Hawk	70	70	70
5000 Gold. Gate	18	15	18
1000 Gold. Man.	108	105	108
4000 Goodfish	7½	7	7
1500 Gra. Bos.	8	8	8
500 Grandora	17	17	17
4900 Halcrow	10	10	10
800 Hard. Ro.	80	80	80
1000 Harker	10	10	10
2500 Harrican	33	33	33
7565 Hasaga	153	147	152
1800 Heath	68	68	68
1900 Hera	35	33	35
200 Hollinger	28	27	28
370 Home	365	345	365
4500 Homer	33	32	32
3500 Homestead	12½	12	12
4100 Howey	61	59	59
1200 Howey	42	42	42
715 Hud. B. Min.	31½	31½	31½
1000 Jacknife	26	24½	24½
1000 Jacola	5	5	5
44300 Jason	60	57	58
500 Jellicoe	10	10	10
2600 Joliet	63	63	63
2000 Kayrand	38	37	38
3215 Kerr. Add.	13¾	13¾	13¾
1000 Kerr	90	90	90
400 Kirk. Hud.	120	120	120
4520 Kirk. L.	142	141	142
500 Kirk. Town	37	37	37
1490 Lake	490	490	490
2000 L. Dufault	120	120	120
125 L. Shore	21	20½	20½
633 Lebel	4	4	4
1605 Leitch	136	135	136
1000 Levadin	36½	36	36½
22300 Lingman	35	33	35½
3000 Louvicourt	130	130	130
3500 Lynx	54	52	54
420 Macassa	420	415	420
2050 Macleod	295	285	295
1650 Madsen	270	265	270
1000 Malartic	365	360	365
2000 Man. Essi	4½	4½	4½
500 Marlaine	10	10	10
3000 Marcus	87	87	87
1130 McDougall	9	9	9
150 McKenzie	150	150	150
1100 McMarm	22	21	21
1400 Mid. Cont.	18½	18½	18½
10000 Model	23	23	23
3945 Moneta	74	74	74
1000 Mosher	24	23	23
700 Nat. Pete	15	15	15
2500 Negus	150	130	150
3900 New Bidlam	46	45	45
5100 Nib	40	35	40
1700 Norbenite	90	87	90
1000 Nordon	12½	12½	12½
500 Norgold	10½	10½	10½
80 Normet	65	65	65
1000 Northila	15	15	15
1800 N. Can. Mine	120	115	120
100 N. Emp. Mine	200	200	200
2100 O'Brien	290	290	290
2000 O'Leary	30	30	30
1200 Omega	35	35	35
2000 Orenada	63	63	63
3000 Parata	2	2	2½
1840 Pacif. Pete	131	128	131
1450 Pamour	170	168	168
300 Pandora	40	39	39
2000 Paramaque	25	25	25
5500 Paymast	80	75	79
50 Perron	140	140	140
1300 Pick Crow	415	405	415
1000 Powell. Gold	120	120	120
130 Preston	275	275	275
900 Purdy	20	20	20
1000 Queenston	80	80	80
1435 Quemont	850	840	850
2100 Regcourt	15	15	15
1300 Rouyn	45	45	45
220 San Ant.	465	465	465
3000 Senator	67	65	66
1000 Sheep	135	135	135
329 Sherritt	68	66	66
50 Sigma	12	12	12
1050 Siscoe	50	50	50
1000 Sladen	50	50	50
300 Sorbiger	140	140	140
2100 Steep Rock	297	295	297
700 Sullivan	235	225	225
300 Sylvan	305	305	305
600 Teck Hu.	460	455	455
700 Tom Lund.	63	57	63
1801 Towagmac	25	24½	24½
1700 Tran. Res.	151	150	150
1300 Upp. Cda.	199	195	195
1700 Vermilata	14	13	14
10000 Vicour.	80	80	80
4040 Walte Amu.	470	465	465
3100 Wasa	135	133	133
30000 Wiltser	18	18	18
240 Wri. Har.	430	430	430
800 Yellorex	40	40	40
2500 Ymir	18	17	18
CURB			
150 Dalhousie	31	31	31
1000 Osisko	46	46	46
100 Pend. Ore	190	190	190
500 Temisk	11	11	11

Volume : 421,000 actions.

Les denrées

Montréal, 31 — (PC) — En fermeture hier, sur le Canadian Commodity Exchange, le beurre, 92 points, du Québec cotait 34¾-34¾ cents la livre, en a vendu 1,000 boîtes à 34¾. Les oeufs B-1 (Est, A-gros 43-43½ cents la douzaine, A-moyens 41-41½, A-poulettes 34½-35, B-E 32½-34, B-C 29½-31. Les options sur les oeufs de juillet se vendaient 42 cents la douzaine.

Montréal, 31 — (PC) — Voici les prix des produits de la ferme tels que rapportés hier par le ministère fédéral de l'agriculture:

OEUFS: Québec et Ontario, A-gros 43½-44 cents la douzaine, A-moyens, 42½-43, A-poulettes, 35-36, B 34-35, C 26-27. Les arrivages se sont élevés à 1,782 caisses.

BEURRE: prix aux commerçants, Québec pasteurisé, No 1, 35 cents la livre, No 2, 34½-34¾. Arrivage courant, Québec No 1 pasteurisé, 34 7-16, livré à Montréal, No 2, 33 7-16, livré à Montréal. Première qualité de crémerie, prix aux commerçants, 36¼-37, première qualité en tinettes, prix aux commerçants, 35¾-36½. Les arrivages se sont établis à 3,032 boîtes.

FROMAGE: arrivage courant, blanc de l'Ouest, 20 cents la livre FOB PSP. Prix aux commerçants du fromage blanc de l'Ouest pour le commerce local et exportation, 20 11-16 - 21. Québec, 21¼-22. Les arrivages se sont chiffrés à 2,231 boîtes.

PATATES: sac de 75 lbs, Québec, $2.60-$2.75, Ontario, $2.80, sac de 100 lbs, du Maryland, de l'Etat de New-York et de la Virginie, $3.85.

Colombo, Ceylan, (P.C.) — L'établissement du commerce d'exportation du kaolin ou pure argile blanche venant de Chine, est recommandée pour le développement des ressources minerales d'après-guerre du Ceylan. Par sa composition chimique, sa texture, sa couleur et sa plasticite, l'argile chinoise purifiée au Ceylan, est de qualité égale aux meilleures argiles anglaises.

Tendance des marchés

Séance du 30 juillet 1945
Cours moyens à Montréal

	8 Ind.	10 Ind.	20 Com.	30 Pap.	10 Or.	15
Lundi	21.41	63.8	101.3	89.5	188.10	90.83
Vend.	21.52	66.0	101.0	89.3	187.80	90.63
Sem. dern.	21.58	67.1	102.1	90.4	139.91	90.57
Mois der.	21.35	59.1	102.5	90.6	198.70	97.33
1944			53.4	84.2	165.63	83.84
Haut '45	21.67	67.7	105.5	92.5	214.50	100.74
Bas '45	19.27	58.8	92.5	81.3	178.99	76.13
Haut '44	19.47	59.1	93.5	82.0	192.99	88.35
Bas '44	18.59	51.9	73.8	67.5	116.98	72.95

Cours moyens à New-York

	20 Ind.	15 Ch.	15 Ut.	40 Tit.
Lundi	83.9	40.9	45.3	64.3
Vendredi	82.4	40.3	45.8	63.8
Semaine dernière	82.9	40.5	46.0	64.2
Mois dernier	85.4	43.6	46.5	66.5
1944	84.6	43.5	47.7	64.7
Haut 1945	88.3	45.9	47.2	68.2
Bas 1945	78.8	32.9	39.2	57.8
Haut 1944	79.2	45.5	39.2	58.3
Bas 1944	69.1	22.9	35.1	49.5

Mangez-vous trop d'Aliments Riches?

C'est souvent le cas et il faut en souffrir!

Les autorités en la matière disent que nous nous sentirions et que nous nous porterions mieux si nous mangions moins, surtout moins d'aliments gras et riches. A cause de l'excès dans le manger et du manque d'exercice, l'organisme se trouve surchargé—ce qui cause une sensation de fatigue continuelle, et finalement de l'embonpoint.

En prenant tous les soirs des Pilules Bile Beans purement végétales, beaucoup de personnes restent minces malgré leur penchant pour les aliments riches. Les Pilules Bile Beans sont si salutaires aux personnes qui veulent rester actives que plus de 7 millions de boîtes ont été employées l'an dernier. Demandez les Pilules BILE BEANS à votre pharmacien—le remède qui "Réveille la Nature". 42-F

Plus de cuivre

Ottawa, 31. — La production de cuivre en mai, bien qu'elle soit plus faible que celle du mois correspondant de l'an dernier, est plus forte qu'au cours du mois précédent. En effet, elle s'établit en mai cette année à 23,484,000 livres en regard de 21,661,372 en avril et de 24,023,396 en mai l'an dernier.

Le seigle touche un nouveau sommet

Winnipeg, 31. — (P. C.) Les options de juillet, d'octobre et de mai du seigle ont touché de nouvelles cimes saisonnières, hier, sur le marché des céréales, les maisons à commission fournissant le "gros" du support. Le seigle était inchangé à l'ouverture, mais les cours se raffermirent par la suite et le seigle obtenait un gain allant jusqu'à 1 1-4 sou du boisseau. A l'approche de la fermeture, les offres augmentèrent, de sorte que les gains nets se sont élevés de 1-2 à 1 3-4 cent du boisseau.

A CHICAGO

Chicago, 31. — (P. A.) **Le marché des céréales était relativement ferme, hier, sur la place locale : le blé offrait cependant une allure inégale, montrant en fermeture un gain de 3-8 ou un recul de 1-4 de sou ; celui de septembre se vendait $1.65 1-8—1-4 le boisseau. L'avoine avait monté de 7-8 à 1 5-8 cent et le seigle avait gagné 1 1-4 à 3 3-8 sous : le seigle de sept. cotait $1.49 1-2--3-4.**

Bourse de Montréal

Cours fournis par
L.-G. BEAUBIEN & CIE. LIMITEE
20 rue St-Pierre, Québec. Tél.: 2-1521

Séance du 30 juillet 1945

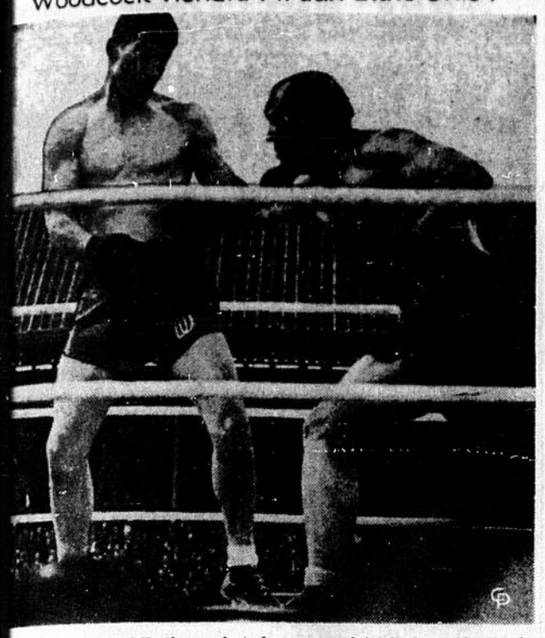
	Ouv.	Haut	Bas	Ferm.
101 Algoma St.	115½	115½	115½	115½
10 Alu. Ltd. 5 pr.	108¼	108¼	105¼	105¼
75 Brit. Am. B. N.	18	18	18	18
125 Brit. Pap. A	16½	16½	16	16
25 Bell. Tel.	171½	171½	171½	171½
366 Brai. Tract.	25	25	25	25
105 B. C. Pow. A	22	22	22	22
1275 Can. Brew.	16	16½	16	16½
60 Do pr.	51½	51½	51½	51½
23 Can. Car.	13¾	13¾	13¾	13¾
120 Do pref.	30	30	30	30
35 Can. Celan.	51	51½	51	51½
100 Can. Ind. A. A.	8½	8½	8½	8½
30 Can. Loco.	30	30	30	30
955 Can. Pac. Ry.	17¾	17¾	17¾	17¾
5 Can. Steel. Fdry.	14	14	13¾	14
66 Cons. Smelt.	65½	65½	65½	65½
130 Dom. Tar.	17	17¼	17	17¼
50 Electrol.	14¾	14¾	14¾	14¾
40 Oat. Pow.	13½	13½	13½	13½
4 Do pref.	101½	101½	101½	101½
2465 Gen. Steel. W.	17¼	17¼	17¼	17¼
75 Gypsum.	11¾	11¾	11¾	11¾
300 Hollinger.	12¼	12¼	12¼	12¼
810 Imp. Oil.	15½	15½	15½	15½
105 Imp. Tob.	15½	15½	15½	15½
175 Intern. Nick.	35¾	36¼	35½	36¼
100 Int. P. & P.	28	28	27¾	27¾
300 Int. Petrol.	22¾	22¾	22¼	22¼
550 Mat. Harris.	11¾	11¾	11¾	11¾
50 Mitchell R.	29	29	29	29
130 Mont. Pow.	22	22	21¾	21¾
15 Mont. Tram.	22½	22½	22½	22½
20 Nat. Brew.	40	40	40	40
100 Nat. Steel. C.	20¼	20¼	20¼	20½
80 Noranda M.	55½	55½	55½	55½
100 Ottawa Pow.	10¼	10¼	10¼	10¼
10 Powell. Riv.	21	21	21	21
200 Pow. Corp.	10¼	10¼	10¼	10½
100 Price Bros.	21¾	21¾	21¾	21¾
65 Do pref.	102½	102½	102½	102½
25 Quebec Pow.	16¾	16¾	16¾	16¾
435 Shaw. Pow.	19¾	19¾	19¾	19½
125 St. L. & C. Cp.	31¼	31¼	31¼	31¼
165 Do pref.	25½	25½	25½	25½
100 St. L. Pap. pf.	61	61	61	61
15 Steel of Can.	75	75	75	75
250 Southam.	15¾	15¾	15¾	15¾
50 United Steel.	34½	34½	34½	34½
198 Winn Elect. A.	11¾	11¾	11¾	11¾
10 Do B.	85	85	85	85
10 Zellers L. pr. 6	28¾	28¾	28½	28½
BANQUES:				
65 Can. Nat.	16	16	16	16
610 Montreal	19	19	19	19
20 N. Ecosse	28½	28½	28½	28½
25 Royale	18¼	18¼	18	18

CURB DE MONTREAL

Séance du 30 juillet 1945

	Ouv.	Haut	Bas	Ferm.
50 Abitibi Pap.	25	25	25	25
55 Do priv.	57¼	57¼	57¼	57¼
25 Acadia.	17¼	17¼	17¼	17¼
25 Bath. Pap. B.	33¼	33¼	33¼	33¼
125 Brit. Am. Oil.	24	24	24	24
25 B. C. Fish.	31½	31½	31½	31½
100 Can. Gen. Inv.	14½	14½	14½	14½
50 Can. Vick. Pr.	61	61	61	61
560 Comm. Alc.	4¼	4¼	4¼	4¼
255 Cons. Pap. Cp.	8¾	8¾	8¾	8¾
37 Can. West.	52	55	52	55
400 Do L.

Woodcock viendra-t-il aux Etats-Unis ?



BRUCE WOODCOCK (à gauche), boxeur anglais de la catégorie des poids-lourds, s'est emparé du championnat de JACK LONDON récemment, à Londres. Il évite ici un coup de la droite dans les côtes de la part de l'ancien champion. Le promoteur de boxe new-yorkais, Mike Jacobs, tente de faire venir Woodcock aux Etats-Unis, mais les partisans du nouveau champion ne tiennent aucunement à voir battre leur favori par un adversaire de troisième ordre !

Victoire surprenante de la Comm. des Accidents contre la Voirie

Les joueurs de la Commission des Accidents du Travail ont causé une grande surprise hier après-midi, au parc Victoria, en imposant au club de la Voirie son premier échec de la saison, au moment où se terminait le programme régulier de la ligue Interdépartementale de balle molle des Employés Civils.

Pour être de bon compte, il convient de mentionner que les pertes étaient privés des services de quelques joueurs. Ajoutons que les arbitres rendirent deux mauvaises décisions à leur détriment, ainsi qu'au détriment des vainqueurs.

Paul Dubé s'est illustré pour les gagnants en espaçant leurs coups sûrs. Il reçut un bon support de ses coéquipiers. Laval Paradis et Maurice Renaud ont cogné chacun trois coups simples en quatre essais, tandis que Guy Laflamme y allait d'un triple. Jules Paradis a frappé un circuit pour les vaincus à la cinquième manche, mais aucun coureur n'était sur les buts ; il a également cogné un coup bon pour trois buts. Philippe Chevalier, champ centre des perdants, réussit un double et deux simples en quatre essais.

Les éliminatoires débuteront la semaine prochaine.

Voici le "score box" de la joute d'hier:

ACC. DU TRAVAIL:	AB	P	CS	R	A	E
Y. Cloutier — C.C.	5	1	2	1	0	0
G. Roy — 1er but	5	0	0	4	0	2
P. Dubé — Lanc.	5	3	2	2	2	0
L. Paradis — Rec.	4	0	3	4	0	0
R. Boies — A. C.	4	1	1	2	3	2
R. Leblond — 3e but	4	1	0	2	1	0
G. Laflamme — C. D.	3	2	2	1	0	0
J. M. Bernier — 2e but	4	2	1	3	0	0
M. Renaud — C. G.	4	1	3	2	0	0
	38	11	14	21	6	4

VOIRIE:	AB	P	CS	R	A	E
P. Chevalier — C. C.	4	1	3	1	0	1
J. Paradis — 1er but	4	2	2	11	0	4
L. P. Simard — 3e but	4	2	2	2	2	1
R. Savoie — A. C.	4	0	1	2	5	1
M. Ferron — 2e but	4	1	1	1	4	0
G. H. Bélanger — Rec.	4	0	2	4	0	1
P. E. Vigneault — C. D.	1	1	1	0	1	0
D. Desbois — C. G.	4	0	2	0	0	0
P. Roy — Lanc.	4	2	0	0	1	0
	36	9	14	21	13	6

Sommaire par manche:		P	CS	E
Acc. du Travail	004 141 1—11	14	4	
Voirie	203 111 1— 9	14	6	

Batteries — Dubé et L. Paradis ; P. Roy et G. H. Bélanger.

Points produits par Roy, Dubé, Paradis, Bernier, Renaud, Chevalier, Jules Paradis 2, Simard 2, Bélanger.

Coups pour 2 buts — Renaud, Chevalier, Simard 2.

Coups pour 3 buts — Laflamme 2, Jules Paradis.

Coup pour le circuit — Paradis Jules.

But volé — Dubé.

Double-jeux — R. Boies à G. Roy ; Dubé à G. Roy.

Laissés sur les buts — Accident du Travail 7 ; Voirie 6.

Buts sur balles de Dubé 0 ; Roy 2.

Retirés au bâton par Dubé 2 ; Roy 3.

Manches lancées par Dubé 7 ; Roy 7.

Mauvais lancer — Dubé.

Balle passée — Bélanger.

Coups sûrs sur balles de Dubé 14 ; Roy 14.

Arbitre au marbre — R. Gagné.

Arbitre sur les buts — David Jolin.

Assistance — 400.

Durée de la partie — 1 heure et 20 minutes.

Marqueur officiel : Alphonse Robitaille.

Lanceur gagnant — Louis Marie Dubé.

Lanceur perdant — Philippe Roy.

Points mérités — Accident du Travail 5 ; Voirie 6.

Semi-finales de l'Intermédiaire

Les séries semi-finales pour le championnat de la ligue de balle molle Intermédiaire du président Emile Bélanger débuteront ce soir, à St-Malo, au stade Dollard-des-Ormeaux, alors que les clubs en présence joueront les premières parties de séries de trois parties de cinq.

Les deux parties auront lieu à St-Malo et en premier lieu, à 7.30 h. précises, le club Antonio Bureau, de Limoilou, s'attaquera aux dangereux Castors qui ont terminé la ligue en première place de l'Intermédiaire. J.-P. René et R. Sinard, des Castors, espèrent passer la finale en disposant du Bureau en trois parties consécutives mais Emery Fournier, qui dirige le Bureau, Recréatif Limoilou ne l'entend pas ainsi et il se dit prêt à faire battre les Castors dans les éliminatoires comme reconnaissance probable des insuccès connus au cours de la cédule contre les mêmes Castors.

Savard sera au monticule pour le Bureau et les amateurs verront un duel avec Verret, des Castors. La partie s'annonce pour être la meilleure attraction de la saison.

En deuxième lieu les Sénateurs de Chez Adrien qui sont installés sur des bases solides comme du roc représentent s'attaqueront aux vainqueurs du Parc Dollard, les gars d'Achy Lambert, de Sillery. Lambert a l'intention d'employer les mêmes tactiques qui ont servi à éliminer d'une façon remarquable le Parc Dollard et il n'y a pas de doute que les joueurs d'expérience qui composent son équipe réussiront à faire une seconde victime.

Lucien Côté et Marcel Laforce ont une confiance illimitée pour les Sénateurs et ils prédisent trois victoires consécutives pour leurs protégés. C'est donc dire que les amateurs de balle molle pourront assister encore ce soir à un programme double de première valeur.

Les clubs de la première rencontre sont priés d'être sur le losange du stade Dollard à très bonne heure afin de ne pas retarder les clubs de la seconde rencontre. Cet avis est à désir de la direction de la ligue.

Jockey blessé

Chicago, 31. — (P.C.) — Johnny Adams, qui fut trois fois la vedette des jockeys des Etats-Unis, s'est fracturé la clavicule et il s'est infligé des ecchymoses à la figure au Washington Park, hier, quand il fut précipité à bas de "Mint Quest", pur-sang de deux ans, au cours de la troisième course.

Les régates du lac St-Augustin sont couronnées d'un franc succès

Les régates annuelles du Lac St-Augustin tenues dimanche dernier, ont remporté un vif succès. Chaque côté des rives des centaines de spectateurs s'étaient joints aux résidents du lac pour voir les concurrents et acclamer les joueuses. Cette fête sportive débuta à 10.30 du matin alors que le commodore J.-Alfred Morisset, entouré de M. l'abbé Antonio Lalliberté, déservant la colonie estivale; de M. le maire Guilmette et des officiers et directeurs de l'Association Nautique et Sportive du lac St-Augustin officiellement ouvertes les régates de 1945. Il y eut courses pendant l'avant-midi et l'après-midi et le soir, à 9 heures, fut faite la proclamation des vainqueurs et la remise des prix.

Voici la liste des gagnants dans chaque course:

Verchères, 2 rames, 7 à 12 ans: Eddy Giguère et Jean-Claude Tremblay.

Canot, un aviron, garçons 12 ans et moins: Raymond Savard, Jean-Calude Tremblay.

Verchères, 2 rames, 12 à 16 ans: Claude Marquis et Rita Beaupré.

Nage, filles 12 ans et moins: Pierrette Giguère et Pauline Beaupré.

Verchères, 2 rames, 16 ans et plus: Claude Marquis, G. Noël L. Giguère.

Canots, 2 avirons, 12 ans et moins: Raymond Savard et Jacques Vézina, Roger Plante et Eddy Giguère, J.-Claude Tremblay et J.-G Plante.

Nage, garçons 12 ans et moins: Raymond Savard et André Ernst.

Bateaux moteurs, 5 forces et moins: Roger Cloutier et René Beaupré.

Garçons, canots 1 aviron, 12 à 16 ans: Claude Marquis, Raymond Perreault.

Canots filles, 1 aviron, 12 à 16 ans: Jacqueline Vézina et Rita Beaupré.

Bateaux de famille: Marcel Boivin, J.-E. Sélinas, Jacques Vézina. Canots, 1 aviron, 16 ans et plus: Robert Marquis, Maurice Noël, Laurent Masson.

Canots filles, 1 aviron 16 ans et plus: Cécile Plante, Raymonde Bacon, Gaby Noël.

Bafe sur eau: René Beaupré, Claude Marquis, M. Gariépy, Jacques Morisset.

"Steps: Lévi Marotte, Edgar Boisvert, Roger Marotte.

Courses de canots avec poitage: Laurent Masson et Marcel Masson, A. Laliberté et M. Gariépy.

Garçons, deux avirons 16 ans et moins: Claude Marquis, Raymond Perreault.

Filles, 2 avirons, 16 ans et plus: Raymonde et Pauline Bacon, Cécile Planté et Madeleine Lachance, Marcel Plante et Gaby Noël.

Filles, 2 avirons, 16 ans et moins: Jacqueline Morisset et Jacqueline Vézina, Rita Beaupré et Madeleine Bussières.

Ski sur eau: Emile Beaupré.

Canots, 2 avirons, garçons 16 ans et plus: J.-Paul Bolduc et C.-Emile Marquis, Emile Beaupré et René Beaupré.

Moteurs "in board": Ben. Thibault, Lucien Samson.

Plongeons, garçons 16 ans et plus: Robert Marquis et Marcel Masson, égaux.

Plongeons, garçons 16 ans et moins: Claude Marquis et Raymond Perreault égaux.

Canots, mixtes 16 ans et plus: Raymond Bacon et Marcel Masson, Pauline Bacon et C.-Emile Marquis.

Canots, mixtes 16 ans et moins: Claude Marquis et Françoise Plante, Rita Beaupré et Raymond Beaupré, Jacques Vézina et Jacqualine Morisset.

Nage, garçons 16 ans et moins: Claude Marquis, Raymond Perreault.

Nage, filles 16 ans et moins: Yolande Lacasse et Jacqueline Morisset.

Nage, garçons 16 ans et plus : décision à venir.

Nage, filles 16 ans et plus, Raymond Bacon et Pauline Bacon.

Victoire du Laplante

Le club de balle molle Laplante a réalisé un autre succès en battant le Notre-Dame de la Garde 6 à 5 vendredi dernier. Armand Tougas, lanceur des gagnants, s'acquitta fort bien de sa tâche au monticule; il frappa en plus un circuit avec un coureur sur les buts. R. Drolet et R. Emond en firent autant.

La direction du club Laplante remercie le club Notre-Dame de la Garde pour son bel esprit sportif.

Rodolphe Huot à Toronto

Rodolphe Huot, "pro" du club Royal Québec, sera l'un des concurrents lors du tournoi "open" pour le championnat canadien qui doit se dérouler au club de golf Thornhill, de Toronto, de jeudi prochain à samedi inclusivement. Nous souhaitons à Rodolphe un fructueux voyage.

A Lauzon, ce soir

Les joueurs du club Davie Shipbuilding, que dirige si habilement "Papa" Viger, se mesureront à leurs rivaux du camp de Valcartier ce soir, à 6 h. 45, au terrain du Davie Shipbuilding. Les amateurs de baseball sont cordialement invités à assister à cette joute. Le prix d'entrée est populaire.

Le Verdonet à Lachine, ce soir

Le Verdonet de Québec se rendra ce soir, à Montréal, où il rencontrera les Black Sox de Lachine au stade de la rue Delorimier, dans une joute de la ligue de baseball Provinciale indépendante.

Les infortunés joueurs du président Delphis Verdon espèrent secouer la guigne qui s'acharne à eux depuis quelque temps et qu'ils remporteront une victoire aux dépens des hommes de Jos Desroches.

Lors de leur partie à Sherbrooke, dimanche, les équipiers du Verdonet furent impuissants à frapper les balles de Vincent Provencher, qui s'en tira avec une partie sans coups sûrs ni points. Il faut dire que Provencher reçut un support parfait de ses coéquipiers qui, en maintes occasions, firent des arrêts sensationnels, surtout Malfara et Dussault, qui furent des plus solides dans le champ extérieur.

De la première manche à la cinquième manche, Fred Wilson tint le Notre-Dame à 3 coups sûrs et fut très bien secondé par les joueurs d'intérieur qui réussirent 2 doubles-jeux. A la cinquième manche, alors qu'il y avait deux hommes de retirés, Lamontagne frappa un simple et avança au deuxième but sur un "fielder choice" de Fréchette. Provencher fut retiré à Wilson; avec un double, le frappeur Meunier fit ensuite compter 2 points. Une erreur et deux autres coups sûrs permirent aux Sherbrookois de compter 3 autres points. Godin succéda alors à Wilson et blanchit ses adversaires en ne leur allouant que 2 coups sûrs en 4 manches et 1-3.

Suivie par une des plus fortes assistances, cette joute fut l'une des plus intéressantes disputées au stade de Sherbrooke cette année et les joueurs des deux équipes donnèrent une magnifique exhibition.

Quoique encore défaits, les joueurs du Verdonet ne sont nullement découragés et, avec encore 10 parties à jouer, ils sont confiants de placer l'équipe dans les éliminatoires du circuit Rochon.

Pour la partie de ce soir contre Lachine, Labrèche sera envoyé au monticule. Dave Lambton, qui a été inactif dimanche contre Drummondville, sera probablement le lanceur débutant pour les Black Sox.

Les Indiens de Caughnawaga au Colisée, dimanche phochain

Les Indiens de Caughnawaga joueront au Colisée dimanche soir, le 5 août avons-nous appris à la dernière heure de MM. Henri Després et Ernest Lemieux, respectivement propriétaire et gérant du club Québec, de la Ligue Interprovinciale de crosse.

Cette nouvelle plaira assurément aux amateurs de crosse de la ville et du district de Québec qui sont impatients de revoir Henri Payette et ses redoutables joueurs québecois apparaitre au Colisée une dernière fois, avant les séries éliminatoires du mois d'août.

On affirme que, cette fois-ci, les Indiens seront bel et bien au rendez-vous, Ils seront recrutés à Caughanawaga même et dirigés par le R. P. Jacobs. Nous connaitrons bientôt les noms des joueurs qui feront partie de l'équipe des Indiens. Dans l'intervalle, les joueurs locaux pratiqueront ce soir, à 7 h. 15, au Colisée, en vue de cette joute.

Goulet et Lefebvre ont battu Turgeon et Tousignant en 3 jeux

Marcel Goulet et Marcel Lefebvre, du club de tennis Belvédère, ont causé toute une surprise hier soir au club Victoria, en battant Robert Turgeon et J.-Yves Tousignant (joueurs semés No 3) en première ronde du tournoi Château pour le championnat en double de la ville et du district de Québec.

Après avoir perdu le premier jeu 6-0, cette équipe se rallia de façon surprenante et fournit un jeu des plus spectaculaires pour gagner les deux autres jeux 6-3 et 6-4.

On a réussi à présenter hier toutes les parties de première ronde et l'on jouera ce soir les rencontres de 2e ronde. De forts joueurs seront en lice ce soir et l'on prévoit des matchs de première valeur.

Voici les résultats des parties jouées hier soir, ainsi que la cédule du jour:

Marcel Robitaille et Méo Plante défont Duberger Simard et X, défaut.

E. Poirier et M. Jobin défont W. Forgues et Delphis Roy, 6-2, 7-5.

Ph. Côté et Paul Bernard défont Romuald Gendron et H. Pouliot, défaut.

Marcel Goulet et Marcel Lefebvre défont R. Turgeon et J.-Y. Tousignant, 0-6, 6-3, 6-4.

L. Martel et R. Bélanger défont Marcel Côté et Célestin Paradis, défaut.

R. Kirouac et P. Dutil défont Edouard Laurin et X, 4-6, 6-3, 6-3.

George Adams et A. Boisvert défont A. Paradis et M. Bilodeau, 6-4, 6-4.

J.-P. Couture et M. Leclerc défont J.-P. Turcotte et S. Cloutier, 3-6, 6-2, 6-4.

Gilles Côté et J.-M. Côté défont C. Mérette et B. Drolet, 6-2, 7-5.

Jacques Deschamps et H. Bertrand défont André Roy et Gaston Goulet, 6-1, 6-2.

Alph. Gingras et A. Godbout défont Lionel Lapointe et C.-C. Bélanger, 6-2, 6-0.

Neil Belcourt et Léo Pednault défont C.-A. Galibois et G. Bérubé, 6-3, 6-0.

Robert Emond et M. Emond défont P. Lemieux et J.-M. Poulin, défaut.

Henri Simard et Jean Simard défont Maurice Lefebvre et André Laroche, 6-2, 6-3.

CEDULE
Court No 1

6.00—J.-P. Turgeon et G. Blouin vs G. Drouin et P.-A. Drouin.

7.00—Jean Marois et Marcel Langlois vs L. Lemieux et A. Pichet.

8.00—Alph. Gingras et André Godbout vs E. Poirier et M. Jobin.

Court No 2

6.00—Phil. Côté et Paul Bernard vs M. Goulet et M. Lefebvre.

7.00—Maurice Marois et X vs L. Garant et F. Labbé.

8.00—H. Préfontaine et R. St-Laurent vs R. Marcoux et J. Stevenson.

Court No 3

6.30—L. Martel et R. Bélanger vs R. Kirouac et P. Dutil.

9.00—Geo. Adams et A. Boisvert vs J.-P. Couture et M. Leclerc.

Court No 4

6.00—Frs Couture et H. Lamontagne vs Marc Lortie et J. Bourgoing.

7.00—L. Garant et R. Brassard vs M. Robitaille et Méo Plante.

Court No 5

6.00—Jules Godbout et X vs Paul Laroche et G. Myrand.

7.00—G. Côté et J.-M. Côté vs A. Verge et J.-P. Tardif.

En cas de mauvaise température, la cédule sera la même pour demain.

Montcalm et l'Ordonnance sont les vainqueurs à la Garnison

Les Marins du H.M.C.S. Montcalm ont disposé du Dépôt de Lauzon au pointage de 10 à 5, hier soir, et sont montés en première place dans la ligue de balle molle de la Garnison sur un pied d'égalité avec le A-13. Jacknow a frappé deux coups sûrs en trois essais pour les vainqueurs.

Dans la seconde rencontre, Mercil s'est distingué en retirant 14 frappeurs du Work Shop pour donner une victoire de 7 à 4 à l'Ordonnance.

Deschênes a frappé 2 coups sûrs en 3 apparitions tandis que Tachereau et Zeagman frappaient pour le circuit.

Ce soir, le A-13 visitera le B-54 à 7 heures, tandis qu'à 8 heures 30, le Laval rencontrera le Service Corps.

WORK SHOP—	AB	P	CS	R	A
Guilmour — 2e but	4	0	1	1	2
Stuart — 1er but	4	0	1	7	0
Zeagman — C. G.	3	1	1	0	1
Brown — A. C.	1	0	0	1	0
Tremblay — Rec.	3	0	0	7	0
Smythe — Lanc.	3	1	0	1	2
Leblond — C. D.	3	0	0	0	0
Leroux — C. C.	2	1	0	1	1
Dixon — 3e but	2	1	0	0	1
	25	4	3	18	7

ORDONNANCE—	AB	P	CS	R	A
Desrochers — C. C.	3	1	2	0	0
Tachereau G. — A. C.	3	1	0	0	0
Monette — 2e but	4	1	2	0	0
Tuppert — C. G.	3	0	1	3	0
Zari — 3e but	1	1	0	2	1
Tachereau H. — 1er but	2	1	1	2	0
Cardin — Rec.	3	0	0	14	0
Mercil — Lanc.	3	1	2	0	1
Dubuc — C. D.	2	1	1	0	0
	24	7	9	21	2

Sommaire par manche:		P	CS	E
Work Shop	101 000 2— 4	3	1	
Ordonnance	220 003 x— 7	9	2	

Batteries — Smythe et Tremblay, Leroux ; Mercil et Cardin.

Erreurs — Dixon, G. Tachereau, Mercil.

Points produits par Smythe, Tuppert, Tachereau H., Guilmour.

Coups pour 3 buts — Desrochers, Mercil.

Coups pour le circuit — Zeagman, Tachereau H.

Buts volés — Tuppert, Zari.

Double-jeu — Zari à Tachereau.

Laissés sur les buts — Work Shop 4 ; Ordonnance 3.

Buts sur balles — Smythe 5 ; Mercil 4 ; Leroux 0.

Retirés au bâton — Smythe 5 ; Mercil 14 ; Leroux 0.

Manches lancées par Smythe 4 1-3 ; Mercil 7 ; Leroux 1 2-3.

Lanceur gagnant — Mercil.

Lanceur perdant — Smythe.

Arbitre au marbre — P. Poulin.

Arbitre sur les buts — C. Parent.

Assistance — 100.

Durée de la partie — 1 heure 15 minutes.

Marqueur et publiciste — A. Barnard.

DEPOT—	AB	P	CS	R	A
Letendre — 2e but	4	0	1	1	3
Magnan — 1er but	1	1	0	10	0
Nantel — 3e but	3	0	0	2	3
Deschênes — Rec.	3	1	1	4	1
Couture — A. C.	2	1	0	0	3
M. Rasicot — C. G.	3	1	1	0	0
Badeau — C. C.	3	0	1	0	1
Buissière — C. D.	3	0	1	1	0
Roy — Lanc.	2	1	0	0	1
	23	5	5	18	12

MONTCALM—	AB	P	CS	R	A
Mailette — C. C.	3	0	0	1	0
Larochelle — 3e but	3	2	1	0	0
Dartnell — 2e but	4	2	1	3	3
Kieser — Rec.	4	2	1	6	1
Maybe — 1er but	4	0	0	9	0
Begley — A. C.	4	2	2	0	3
Jacknow — C. G.	3	1	2	1	0
Moyse — C. D.	3	0	0	1	0
Coulthard — Lanc.	2	1	1	1	2
McNaughton — C. C.	1	0	1	0	0
	30	11	10	21	9

Sommaire par manche:		P	CS	E
Dépôt	005 000 0— 5	5	4	
Montcalm	170 012 x—11	10	0	

Batteries — Roy et Deschênes ; Coulthard et Kieser.

Erreurs — Nantei, Buissière, Letendre, Couture.

Points produits par Dartnell, Kieser, Begley 2, Maybe, Rasicot 2, Badeau, Buissière.

Coup pour 2 buts — Dartnell.

Coup pour le circuit — Begley.

Sacrifices — Magnan 2.

Buts volés — Kieser, Letendre.

Laissés sur les buts — Dépôt 3 ; Montcalm 5.

Buts sur balles — Roy 4, Coulthard 5.

Retirés au bâton — Roy 2, Coulthard 6.

Manches lancées par Roy 6, Coulthard 7.

Coups sûrs sur balles de Roy 10, Coulthard 5.

Lanceur gagnant — Coulthard.

Lanceur perdant — Roy.

Arbitre au marbre — C. Parent.

Arbitre sur les buts — F. Poulin.

Assistance — 100.

Durée de la partie — 55 minutes.

Marqueur et publiciste — A. Barnard.

Défi du Puchol

Le club Rest. Puchol a défait le club Autobus Fournier 13 à 0 hier soir, à Ste-Foy. Raymond Mercier, lanceur des gagnants, a retiré 12 frappeurs au bâton et il a tenu ses adversaires à trois maigres coups sûrs. Jean Noël cogna un circuit avec un coéquipier sur les buts. Marcel Métivier, receveur du Puchol, s'est signalé à son poste.

Le Rest. Puchol lance un défi aux clubs St-Rédempteur, Deschambault et H.M.C.S. Montcalm. Pour informations, on est prié de s'adresser à Onésime Gendron, tél.: 3-6823, ou à Robert Baribeau, tél.: 7035.

Avis au St-Grégoire

La direction du club Laplante, qui lançait récemment un défi au club St-Grégoire, leader de la ligue de balle molle de la Côte de Beaupré, n'a reçu aucune réponse de ce club. Cette tactique paraît étrange et les Laplante sont en droit de se demander, dans ce cas, si les joueurs du St-Grégoire craignent de subir une défaite. Dans la négative, ils sont priés de communiquer le plus tôt possible avec Jean-Charles Gagné, tél.: 6651.

Le groupe senior

Voici le classement des clubs du groupe Senior de balle molle à la suite de la partie jouée hier soir, à St-Malo, au stade Dollard des Ormeaux :

	P.j.	G.	P.	Moy.
Jeunesse libérale	15	11	4	.733
National	13	7	6	.538
Dom. Arsenal	14	5	9	.357
T. Gignac Ltée	14	5	9	.357

Le baseball

HIER

Ligue Nationale—
Cincinnati 5, St-Louis 4

Ligue Américaine—
Aucune joute

Ligue Internationale—
Toronto 2, Jersey City 1
Buffalo 1, Newark 10
Rochester 8, Syracuse 9
Montréal à Baltimore, remise

Association Américaine—
Kansas City 4, Louisville 5
St-Paul 9, Columbus 6
Minneapolis 9, Toledo 3
Milwaukee 6, Indianapolis 3

AUJOURD'HUI

Ligue Nationale—
Boston à New-York
Brooklyn à Philadelphie (soir)
Cincinnati à St-Louis (soir)

Ligue Américaine—
Chicago à Cleveland
St-Louis à Détroit
Philadelphie à Washington
New-York à Boston

Ligue Internationale—
Montréal à Baltimore
Toronto à Jersey City
Buffalo à Newark
Rochester à Syracuse

Association Américaine—
Milwaukee à Indianapolis
Kansas City à Louisville
St-Paul à Columbus
Minneapolis à Toledo

Ligue Provinciale—
Québec à Lachine
Plessisville à Sherbrooke

Un seul knockout hier à La Tour

En dépit d'une chaleur suffocante, près d'un millier d'amateurs de boxe ont assisté à la séance donnée hier soir, à La Tour, par le promoteur Aurélien Lamothe. Les combats furent enlevants depuis le lever de rideau jusqu'au match final qui fut particulièrement apprécié.

Dans l'ordre des combats à l'affiche mentionnons que Joey Dubreuil et Gaston Couillard ont fort bien débuté comme professionnels. Bataillant avec la vigueur qui les caractérise, ces deux bouillant pugilistes se sont martelés de coups sans cependant pouvoir faire un maître, un verdict de match nul étant rendu par les juges au terme du quatrième et dernier round.

Frank Bélanger a réussi l'unique mise hors de combat de la soirée dans un autre match de quatre rounds, quand il expédia au pays des rêves son courageux adversaire, K. O. Durand, au troisième engagement. La rencontre fut excitante et souleva l'enthousiasme des spectateurs.

Léopold St-Laurent, qui semblait à son meilleur, hier soir, a décroché le verdict aux dépens de Kid Blondie au cours d'un combat limité à six rounds, décision qui fut d'ailleurs fort populaire. Dans le match suivant, un autre "6", les hostilités furent suspendues dès le premier round lors que Al Laperière dut se retirer de l'arène à cause d'une blessure, la victoire souriant de ce fait à K. O. Lessard Drouin et Maurice Vanier durent se contenter d'un match nul après s'être martelés sans relâche de furieux coups, tant au corps qu'au faciès. Ce combat fut probablement l'un des plus mouvementés que l'on ait vus à La Tour depuis belle lurette.

Fernando Gagnon, qui est considéré comme le véritable champion à 118 livres, a remporté les honneurs du combat final de dix par voie de décision, mais il dut recourir à toutes ses ressources pour venir à bout d'un rival aussi tenace que Jean-Paul Desjardins. Celui-ci a fait preuve d'un grand courage en consentant à se mesurer à Gagnon à qui il a fait voir, parfois, de toutes les couleurs et, de l'avis des connaisseurs son échec est loin d'être humiliant. Nous souhaitons, pour notre part, que le promoteur Aurélien Lamothe consente à bâcler un autre combat entre ces deux excellents adeptes du "manly art".

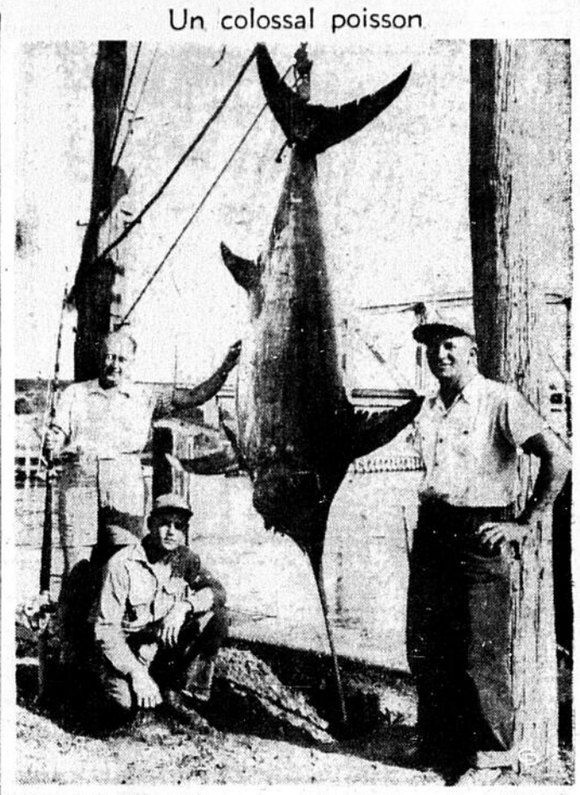
Les compétitions du Royal Québec

Les membres du club de golf Royal Québec ont continué leurs activités samedi dernier, alors que se déroulait la compétition des épitaphes. Léo Bourgault en fut le vainqueur quand il réussit un score brut de 74, son handicap étant de 6. Le gagnant dut revenir au premier trou pour parfaire son score.

Dans la ronde de qualification pour la coupe Donohue, les concurrents qui ont réussi les huit meilleurs scores bruts sont, dans l'ordre de mérite, Gaston Amyot, 70, soit deux de mieux que le "par" du terrain de Boischatel, à 72; Antonio Huot, 76; Julien Blouin, 77; Maurice Huot, 78; Roméo Racine, 79; Raymond Benoît, 80; Adjutor Dussault, 81, et Léo Bourgault, 82.

Ces joueurs se sont qualifiés pour la première ronde de cette compétition, à laquelle ils prendront part prochainement.

Un colossal poisson



HANS HINRICHS, de Quogue, Long Island, N.-Y., que l'on voit à gauche, ci-dessus, a fait une pêche quasi-miraculeuse quand il a capturé un squale scie de 515 livres, 22 milles au sud de Shinnecock Inlet. Il était accompagné du capitaine WALTER BUDD (à droite) comme guide, et GEORGE A. BANGTON, de Hampton Bays, que l'on distingue à genou. Il fallut 3 heures et 40 minutes pour venir à bout de ce colossal poisson dans les dimensions étaient de 10 pieds et 8½ pouces de longueur par 4 pieds et 9½ pouces de largeur.
(Photo Central Press)

Les Jeunes Libéraux défont le Dom. Arsenal 17-4; onzième gain

Le club de balle molle de la Jeunesse Libérale a remporté une 11e victoire, hier soir, dans la ligue Senior de balle molle, au Stade Dollard-des-Ormeaux, à St-Malo, en disposant du Dominion Arsenal au compte de 17 à 4.

Les hommes d'Albert Vallières ont totalisé 18 coups sûrs contre Paul Gignac et Verreault.

Lussier, Barbour et Leclerc ont cogné chacun un triple pour les jeunes libéraux tandis que Smith était l'étoile de la rencontre avec 3 simples pour produire 5 points.

Tous les joueurs de la Jeunesse Libérale ont cogné en lieu sûr à l'exception de Deslauriers.

Le plus long coup de l'Arsenal a été frappé par Paul Gignac, le capitaine, soit un double alors qu'il y avait 2 coureurs sur les sacs.

Avec cette victoire, hier soir, le club de la Jeunesse Libérale s'assure presque de la 1ère position du circuit Damase Blais.

Voici le sommaire de la rencontre:

J. LIBERALE—	AB	P	CS	R	A
Leclerc — A. C.	6	0	2	0	1
Morency — C. D.	4	1	2	0	0
Bellemare — 3e but	6	3	2	0	0
Gagné — 2e but - C. C.	6	3	2	0	1
Smith — C. G.	5	3	3	1	0
Gaudreault — Rec.	5	2	1	15	2
Lussier — C. C.	4	0	1	1	1
Lepage — 1er but	4	1	1	9	0
Deslauriers — Lanc.	3	0	0	0	0
Barbour	2	1	2	0	0
Labrie — 2e but	2	1	1	3	0
Moran	2	2	1	0	0
	49	17	18	27	8

ARS. ST-MALO—	AB	P	CS	R	A
Joannette — C. C.	3	1	1	0	0
Huot — C. D.	3	1	1	2	0
Challe — 1er but	4	0	0	10	1
Gignac — Lanc. - Rec.	4	1	1	3	2
Verret — 3e but	3	0	0	3	1
Gingras — A. C.	4	0	1	2	3
Andrews — Rec. - 2e but	4	1	1	2	3
Verreault — 2e but - lanc.	3	1	1	2	5
L'Heureux — C. D.	4	0	0	2	0
	32	4	6	27	13

Sommaire par manche—		P	CS	E
Jeunesse Lib.	101 042 018—17	18	5	
Ars. St-Malo	310 000 000— 4	6	7	

Batteries — Deslauriers, Moran et Gaudreault ; Gignac, Verreault et Andrews, Gignac.

Erreurs — Leclerc, Gaudreault, Lepage, Deslauriers 2, Joannette 2, Challe, Verret 3, Gingras.

Points produits par Gagné, Smith 5, Gaudreault, Barbeau 2, Lussier, Lepage, Gignac 2, Moran, Leclerc.

Coups pour 2 buts — Gignac, Bellemare, Gaudreault, Leclerc, Gagné.

Coups pour 3 buts — Lussier, Barbour, Leclerc.

Double-jeu — Leclerc à Labrie à Lepage.

Laissés sur les buts — Jeunesse Libérale 13, Arsenal St-Malo 5.

Buts sur balles de Deslauriers 2, Moran 0, Gignac 5, M. Couture 3.

Retirés au bâton — Deslauriers 12, Moran 1, Gignac 1, M. Courteau 1.

Manches lancées par Deslauriers 8, Moran 1, Gignac 5 1-3, M. Courteau 3 2-3.

Coups sûrs sur balles de Deslauriers 5, Moran 1, Gignac 8, M. Courteau 10.

Arbitre au marbre — Beaupré.

Arbitre sur les buts — Cardinal.

Marqueur — Norbert Renaud.

Lanceur gagnant — Deslauriers.

Lanceur perdant — Gignac.

Assemblée des seniors

La ligue Senior de balle molle tiendra une courte assemblée ce soir, à St-Malo, au chalet de l'Oeuvre des Terrains de jeux, sous la présidence de M. Damase Blais.

Les quatre clubs de la ligue sont priés de se faire représenter sans faute.

L'assemblée est convoquée pour 7 h. 30 précises.

Victoire des ambulanciers

Le club 19e Ambulance a triomphé par 10 à 8 et 7 à 4 dimanche dernier, à Deschambault, au cours d'une intéressante exhibition. Les vainqueurs furent fort bien accueillis par leurs adversaires et les amateurs de balle molle de Deschambault, ce dont ils leur sont reconnaissants.

Les Ambulanciers joueront à St-Grégoire ce soir, à 8 heures, contre le Rest. Dumas, de la ligue de la Côte de Beaupré.

Victoires du Rest. Couture

Le Rest. Couture midget a vaincu l'équipe Domaine junior à deux reprises aux scores de 11 à 4 et 17 à 13. Les vainqueurs lancent un défi à tout club dont les joueurs sont âgés de 14 à 16 ans, particulièrement aux clubs Etoiles de St-Esprit, National, Etoiles de l'Association sportive du Quartier Limoilou, Cercle Jacques-Cartier et St-Roch indépendant.

On est prié de communiquer avec Jean-Léon Morneau, tél. : 3-0711 entre 6 hrs et 6 h. 30.

Voir autres nouvelles sportives en page 9

Quatre puissants cogneurs des Cubs de Chicago

RESULTATS la journée même...
ESSAYEZ VOTRE CHANCE
Une petite annonce publiée dans
L'EVENEMENT JOURNAL
le matin produira des résultats le jour de sa publication.
Signalez: 7116

L'Evénement - Journal est publié et imprimé coin des rues de la Couronne et St-Vallier, par "LE SOLEIL" Ltée. Henri Gagnon, président et directeur général.

TARIF
des annonces classifiées
L'EVENEMENT - JOURNAL
Tél.: 7116

1 insertion — 25 mots ou moins 35
chaque mot additionnel 02

Annonce classée avec titre en gros caractère (chaque titre compté pour une ligne) 05c

Annonce classée avec vignette, double tarif. 6 insertions consécutives pour el prix de 4 insertions moins 15%

Contrat d'un an 46 fois le prix de six insertions.

Les annonces venant de l'extérieur et réclamant un casier devront être accompagnées de .05 pour frais d'expédition du courrier.

Les avis de naissances, décès, fiançailles, mariages, services, anniversaires, grand'messes, remerciements pour sympathies, etc., sont chargés à $1.00 l'insertion selon la formule ordinaire et chaque mot additionnel .02 ; exception est faite cependant pour les annonces de faveur obtenue qui seront chargées à $0.50 l'insertion, etc., ces avis seront chargés à $1.00 l'insertion, suivant la formule ordinaire.

Prix de l'abonnement à L'Evénement-Journal: Québec et Lévis: 15 par semaine; $3.00 pour 6 mois; $5.50 pour 3 mois; 1 mois .65. A la campagne $5 par année, $2.50 pour 6 mois, $1.25 pour 3 mois, 1 mois .55. Combiné ville et campagne 12 mois $9.00, 6 mois $4.50, 3 mois $2.00, 1 mois $1.00.

Nous n'acceptons aucun avis de naissance, fiançailles, mariage, décès, par téléphone. Il en est de même pour les avis de non-responsabilité.

26 insertions consécutives pour 4 fois le prix de 6 insertions

AGENTS

VOYAGEURS, MARCHANDS et étrangers nous avons offrant le plus bel assortiment de menus articles, petites marchandises sur cartes. Prix défiant compétition. Maison essentiellement canadienne-française. S'adresser: BEAULIEU & TREMBLAY ENR. St-Romuald, Lévis. ACB-3B—V72944-C

ARGENT A PRETER

ARGENT A PRETER
sur 1ère hypothèque 5% et 6%. Aussi maisons à vendre et demandées. S'adresser: L.-E. FORTIER, N.P., 72 DE L'EGLISE. tél.: 9456. Res. 4-5312.
ORX-7B—8309B-C

ARGENT A PRETER sur immeuble aux taux courant avec paiement échelonné. COMMERCIAL FINANCE CORP. LTD., 83 DE LA COURONNE. Ch. 215. Tel. 2-6488.
CBO-7HC—V72182-E

CHALETS A LOUER

LAC ST-JOSEPH, chalet à louer, famille bien recommandée. Téléphone 4-0724 Québec.
ACB-23B—V73372-C

CHAMBRES A LOUER

GRANDE CHAMBRE à louer, chambre bain, aimerait ce soir pour 2 personnes. Désire prendre souper sur une ou deux personnes. Aussi petite chambre 38 ST-GERMAIN, entre 11 hrs 45 et 12 hrs 45, et 5 hrs 45 à 7 hrs.
25B—V73545-C

CHEVAUX, VOITURES, HARNAIS

CHEVAL âgé 7 ans, pesanteur 1,300 lbs, à vendre. 2, 9e RUE EST, GROS-PIN, P.Q.
CBL-31B—U93647-E

BOGHEI DE FAMILLE à vendre, très propre, $40.00. Aussi bicycle à échanger en parfait ordre, $35.00. ALP. NADEAU, Fortierville, Co. Lotbinière, P.Q.
HTE-31B—U99889-O

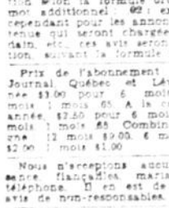
COMMERCE A VENDRE

BOULANGERIE dans un bon centre près de Lévis, construction moderne, grosse clientèle, cuit 80 à 100 poches par semaine, maisonnage moderne, excellent chiffre d'affaires, raison et contant complet. Cause de santé, se retire des affaires. J.-E. LACHANCE, 37 ST-LOUIS, Lévis.
ACB-3E—V72877-E

Abandon des affaires

MAGASIN GENERAL à vendre, marchandises et propriétés. ALPHONSE CHABOT, ST-LIN, Dorchester.
HO-36B—V73114-O

DIVERS A LOUER



TRAPPEURS ATTENTION
Secret pour capturer des renards aux pièges, l'automne ou l'hiver, méthode garantie
LOUIS BERUBE,
ST-ALEXANDRE
Co. Kamouraska,
P. Q.
CAB-4B-U-81832-E

ELEVES DEMANDES

MISS STURTON, 93 CREMAZIE, tél.: 9371. Cours anglais. Spécialité, heure au goût de l'élève, enseignement garanti sténographie et clavigraphie bilingues. Traduction faite sur demande.
746-HLC-46R—U99849-E

Institut J. Thomas
25 ST-STANISLAS. Tél. 2-7600. Anglais français, sténographie, clavigraphie, télégraphie, comptabilité, cours commercial anglais ou bilingue. Inscriptions reçues de tous les examens de la province.
HIC-46R—V73578-E

"EXTERMINATION, VERMINES"

"DERPO" tue-insectes 85. Extermine complètement punaises, coquerelles, puces, lépismes, criquets. Chez Eaton, Pharmacie Montréal, Leduc, Dupuis Frères, grandes pharmacies, quincailleries, magasins généraux ou écrire DERPO PRODUCTS, Toronto 1.
246-ACB-Exter.—V71105-C

FERMES A VENDRE

5 MILLES, Ville Granby, Co. Shefford, grande ferme 337 acres, 150 en culture, 100 en bois, balance pâturage. Très bien bâtie, machineries agricoles, 45 vaches à lait, chevaux, cochons, poules. Prix $18,000.00, 1/3 comptant, balance conditions faciles. S'adresser: REMI VAINAIS, 79, rue Lorne, Granby, Co. Shefford, P.Q.
AO-55B—V73317-C

FOURRURES

Ulderic Bédard

MANTEAUX sur mesures ou prêts à porter. Assortiment complet de boléros en taupe, chat lynx, renard argenté, etc. 244 RICHELIEU, tél.: 3-4892.
248-EI-39B—V71239-C

LISEZ LES ANNONCES
Faites valoir votre dollar

HOMMES DEMANDES

ON DEMANDE VENDEUR, temps plein seulement une personne expérimentée, recommandable, ayant bonnes relations avec commerce bijouterie en gros, pour série chapeaux. Devra avoir autre marchandise de réputation, territoire Ville et province Québec. Références requises aussi donner renseignements en détail. Commission. Ecrire CASE 536, "LE SOLEIL" - "L'EVENEMENT-JOURNAL".
HO-66B—V73623-C

HOTEL A VENDRE

A VENDRE pour cause de santé, Hôtel de campagne avec ameublement. Place centrale. Chambre avec eau courante. S'adresser MME HENRI DESCHENES, St-Alexandre. B. P. 19. P.Q.
AO-68B—V73319-C

INVENTIONS

JE NE ME TIENS pas responsable des dettes contractées par Marcel Bertrand et mon nom. ADRIEN BERTRAND.
HO-31B—V73581-C

LINGERIE DE SECONDE MAIN

Colporteurs - Marchands - Jobbers
Vous êtes sûrement intéressé dans l'achat de marchandises neuves et usagées pouvant se revendre rapidement avec tout profits. Notre assortiment est au complet dans toutes les lignes désirées. Prix défiant toute compétition. Une visite vous convaincra. Listz de prix sur demande. Notez bien l'adresse LA CO. ASSH ENREG. 743-36 ST-JOSEPH Québec, P. Q.
NLX-CDH—T71715-E

Quebec New Second Hand Jobbers
GROS ET DETAIL — Avons reçu notre stock de lingerie usagée pour été. Plus grand choix maintenant avec de coupons. Demander notre catalogue gratis 1945. 443 ST-JOSEPH
H.H.O.-CDHC—V72855-C

MACHINERIE A VENDRE

MOULIN A VENDRE, 50 forces C.V., très bien organisé pour bois fuseau. Aussi pour scier 20 à 25 mille pieds bois sciage par jour avec petite unité à bois. Pour plus ample information, écrire CASIER 537 LE SOLEIL.
EO-75B—V73492-E

MAISON A VENDRE

MAISON à vendre, St-David, magnifique résidence 20 chambres, chauffage central, électricité, eau courante, grand terrain, 3 arres, site unique à proximité de tout, logement libre, facilité de communication, $8,000, conditions ordinaires. J.-E. LACHANCE, 37 ST-LOUIS, Lévis.
ACB-8G—V72878-E

LEVIS, rue Wolfe, résidence 3 logements, brique solide, rapporte 12% capital investi, prix $1,600. Rue Wolfe, maison deux logements, prix $2,800. Rue St-Onesime, 3 logements $5,000. Rue St-Joseph, deux logements $3,800 et $6,000. Continuel de rue St-Vallier et Beaumont, prix $5,000, autre $15,000. Lauzon, maison logement libre $1,800, meublée si désiré. J.-E. LACHANCE, 37 ST-LOUIS, Lévis.
ACB-8G—V72879-E

MATERNITE

HOPITAL DE LA MISERICORDE. Epreuve du feu, site salubre, confort moderne, maternité 3 catégories, salle commune, chambres semi-privées, chambres privées, infirmières en permanence, médecin au choix, salles de malades privées et semi-privées. Sécurité d'hôpital, réactions sérologiques, traitements toutes infections. Avantages religieux. Demander admission à l'avance. Discrétion assurée. Mère Directrice, 680 CHEMIN STE-FOY, Québec.
CLO-Mat.-R—V73057-E

MEDECINS

Docteur CHARLES RINFRET, voies génitales urinaires, médecine générale, petite chirurgie. Traitement électrique. Maladies nerveuses. 56, ST-JOSEPH, app. 101, Québec. Heures du bureau: 10 h. à 11 h. a.m. et 2 h. à 4 h. p.m. Le soir, lundi, mercredi, vendredi, 7 h. à 8 h. TELEPHONE 4-1061.
HIO-C DR—V73577-E

OBJETS PERDUS

MONTRE AVEC CHAINE marque Cyma, initiales J. P. A. perdue vendredi, du Château à St-François-de-Assise. Récompense promise. Téléphoner 3-3209.
CO-87B—V73613-O

RECETTES

Faites votre vin

POUR 10 CENTS du gallon, vin basse qualité, ingrédients vendus partout. Recette $1.00. Ecrire: CASIER 405 "LE SOLEIL".
HHO-Recettes—V70590-E

REMEDES

DOULEURS RHUMATISMALES

LA CAPSULE UNA soulage promptement et efficacement les douleurs rhumatismales. Essayez-la. En vente chez son fabricant, le Dr ADJ. DESCHENES, SHAWINIGAN FALLS, P. Q. à $2.50 la boîte de 50 capsules.
YO-Remèdes—V71883-C

REPARATIONS DE MEUBLES

REMBOURRAGE MEUBLES 5347 — Chesterfield, divan studio, meubles antiques, rembourrage général et réparations de toutes sortes, ouvrage général. ULRIC POULIOT, prop., 15 RUE BOISSEAU, tél. 5347.
248-HLO-CDHC—U99890-C

REPARATIONS DE MATELAS

MATELAS FRONTENAC — TEL.: 5347. Frontenac Mattress Knrg. manufacturier matelas à ressorts, crin, laine échiffée, lit plume. Réparations sommiers. Rembourrage meubles. Attention spéciale aux communautés. 15 RUE BOISSEAU, tél.: 5347.
O-16866D—OHCO-COH-99E
ULRIC POULIOT, prop.

TERRES A VENDRE

BONNE TERRE, 218 acres, très bonnes bâtisses, eau courante, et électricité sur route nationale, ouverte l'hiver. Voisin de l'école, 2 milles de la ville, 39 vaches laitières, 10 jeunes animaux, 2 chevaux, 1 tracteur avec toute la machinerie, une traveuse les revenus $6,000 par année. Prix $15,000. S'adresser: GEORGES ST-PIERRE, WINDSOR MILLS, P. Québec.
AO-104B—V73471-C

Toronto, 31. — (P.C.) — Les vétérans de la rébellion de Riel, en 1885, ont célébré hier le jubilé de diamant de cette rébellion, au cours d'une cérémonie tenue au monument de la Force de Campagne du Nord-Ouest. Une couronne a été déposée au pied du monument. Cette cérémonie avait été précédée d'une cérémonie religieuse.



LES CANADIENS CELEBRENT EN ALLEMAGNE : Les Canadiens en Allemagne ont célébré la Confédération avec beaucoup de pompe. Chaque unité de la seconde division a contribué à la fête. Le char ci-dessus représente la campagne à travers la France, la Hollande et l'Allemagne.

Nos chemins de fer ont fait un travail énorme durant la guerre

L'histoire de guerre des chemins de fer canadiens et américains s'écrira un jour. — "Canada, terre d'abondance", une publication d'un représentant américain. — Le congé de la Chambre américaine.

Washington. — (PC) Un jour on fera l'histoire du travail très ardu qu'ont accompli les chemins de fer canadiens et américains durant la guerre.

Ce document suscitera beaucoup d'admiration pour les directeurs et les employés des chemins de fer, mais très peu sur ceux qui voyagent sans nécessité en ces temps difficiles.

Au cours d'un récent voyage de Washington à San Francisco, et du voyage de retour au Canada, j'ai constaté plusieurs exemples de ces difficultés. Dans le voyage de Montréal à Washington, j'ai vu un groupe considérable d'aviateurs américains, membre du C.A.R.C., tous décorés de plusieurs rubans, et quelques uns recemment libérés de camps de concentration allemands, qui durent passer la nuit dans des wagons ordinaires ou étendus sur des fauteuils pendant que les civils qui n'avaient pas souffert de la guerre étaient confortablement installés dans des chambres et dans des lits.

"Canada, terre d'abondance", tel est le titre d'un article insére dans les documents du Congrès par Charles R. Clason, républicain du Massachusetts qui a exprimé le voeu que des économistes américains étudient la merveilleuse administration canadienne de la production et de la distribution de la viande et des autres produits. Son discours est basé sur un article dans le Holyoke, télégraphié par un écrivain qui revient d'un voyage à Québec et Montréal.

L'auteur de cet article dit que la Commission des prix et la distribution des vivres au Canada sont des choses dont les Canadiens peuvent se vanter.

La décision de la Chambre des représentants de prendre congé jusqu'au 8 octobre a causé beaucoup de critique parmi les chroniqueurs politiques qui prétendent que les législateurs tournent le dos à la plupart des problèmes de redistribution et de réadaption du personnel de l'armée et de l'industrie de guerre. Ces problèmes deviendront encore plus délicats si le Japon abandonne soudainement la guerre. Mais le sénat reste au travail tant que l'entente de Bretton Woods sur la réforme monétaire et la Charte des nations unies ne seront pas adoptées. Cela devra être fait à la fin de la semaine prochaine.

Les savants ont découvert une pomme qui possède autant de vitamines C qu'une orange, et c'est la "White Calville".



Crème Orientale
GOURAUD
Protège la peau contre le soleil et le vent sur le terrain de golf. Cette sensation de peau sèche disparaît. Une crème embellissante parfaite pour vos réunions du jour ou du soir.
Blanc, Chair, Rachel, Sun-Tan

Pendant l'ÉTÉ
PLUS QUE JAMAIS
Il est si facile de protéger votre charme naturel en vous servant de la crème Odo-ro-no! Contenant l'ingrédient scientifique le plus efficace contre la transpiration et s'appliquant en quelques secondes, elle vous protège — et elle protège vos jolies toilettes d'été — contre l'odeur et les taches de transpiration pendant un à trois jours. Ayez-en toujours un pot à la maison.



La nouvelle crème désodorisante
ODO-RO-NO
protège votre charme naturel
39¢ 1 ONCE
Aussi formats à 19¢ et 65¢

chronique de la RADIO

Ecoutez, aujourd'hui

MARDI 31 JUILLET

8.00 CHRC—Nouvelles
8.15 CBV-CBF—Elevations matutinales
9.30 CBM—Les Classiques de la musique
9.30 BV-CBF—Les chansons que vous aimez
9.30 CKAC—Sans tambour ni trompette
10.00 CBV-CBF—Sur nos ondes
10.15 CKCV—Bonjour madame, avec Andrée Serval
10.15 CBVCBF—Courrier-Confidences avec Réjane Desrameaux
10.30 CHRC—Radio-Journal
10.30 CKAC—Musique Hawaienne
10.30 CBF-CBV—Récital de piano
11.00 CBV-CBF—Grande Soeur
11.15 CKAC—Moment musical
11.30 CHRC—Les chanteurs classiques
12.00 CBV-CBF—Jeunesse dorée
12.00 CKAC—Les nouvelles du midi
12.15 CBV-CBF—Quelles nouvelles avec Jovette Bernier
12.35 CBV-CBF—Le Réveil Rural Causerie et concert
1.00 CBF-CBV—Rue principale
1.30 CBF-CBV—Vers le soleil, Tanie Lucie
1.30 CKAC—Le carnet de la ménagère
1.45 CBV-CBF— Quart d'heure des virtuoses
2.00 CBV-CBF—Dans un tour de valse
2.00 CHRC—Le piano populaire
2.30 CKCV—Méli-Mélo avec Léon Lachance
2.30 CBV-CBF—Chansonnettes
3.35 CBV-CBF—Les chefs-d'oeuvre de la musique
4.30 CBV-CBF—Aujourd'hui dans l'histoire de la musique
4.45 CBV-CBF—Artistes de demain: Marguerite Lachance, contralto
5.00 CHRC—La métairie Rancourt
5.45 CBM—Intermède
5.30 CBV-CBF—Programme musical
5.45 CBF—Les cotes de la Bourse
6.00 CKAC—Vie de famille
6.00 CBV-CBF—A Radio-Canada, ce soir
6.00 CHRC—Séance de nouvelles
6.15 CBV-CBF—Radio-Journal
6.25 CBV-CBF—Chronique sportive de Charles Mayer, lue par J.-M. Bailly
6.30 CBV-CBF—Revue de l'actualité
6.30 CKAC—Variétés musicales
6.45 CBM-CBV—Nouvelles de la B.B.C.
7.00 CBV-CBF—René Lecavalier, chanteur
7.15 CBV-CBF—Métropole
7.15 CKCV—Radio-sport
7.30 WABC—American Melody Hour
7.30 CKAC—Paris-Montréal
7.30 CBV-CBF—Trio de Toronto
7.45 CHRC—Le petit café du coin
7.45 CBV-CBF—Andrée Dugal, diseuse
8.00 CBF-CBV—Les secrets du Dr Morhanges
8.00 WABC—Big Town
8.00 CBM—Musique classique
8.30 CBV-CBF-CBM—La caravane musicale
8.30 CKCV—Colette et Roland
9.00 CBV-CBF—L'heure du concert, direction: Jean Beaudet. Au programme: Scheherazade, de Ravel, avec le concours de Mme Jeanne Desjardins; Prélude et Variations de Frank et Divertissement, de Jacques Ibert.
9.00 CHRC—Le théâtre de CHRC
9.00 CBM—Récital de violon par Gherard Kander
9.30 CKCV—Fred Tremblay, au piano
9.30 CKAC—L'Atelier dramatique
9.30 WABC—The Doctor Fights
10.15 CBV-CBF—Causerie du R. Père Alain Couturier, O.P., peintre et critique d'art. Sujet: Le cubisme
10.30 CBV-CBF—Les classiques de la musique
11.00 CBV-CBF—Journal anglais
11.00 CKAC—Bonsoir les sportifs
11.15 CBF-CBV—Musique de Jazz
11.30 CBF—Bob Grant et son orchestre
PROGRAMME D'ANGLETERRE
6.45—Nouvelles
8.30 Causerie

Allemand qui était très sympathique

Londres. (P.C.) — Le baron von Trott zu Solz, ancien conseiller du ministère allemand des Affaires extérieures, était connu des prisonniers de guerre canadiens comme un "bon Allemand".

"Il était le seul bon Allemand dont j'aie entendu parler", dit le lieutenant A. M. Huewton, de Sarnia, Ontario, fait prisonnier en août 1942, à Dieppe, avec le Essex Scottish Regiment.

Le baron, dont les Canadiens ont entendu parler par d'autres prisonniers, était en charge d'un luxueux camp-prison près de Berlin où des prisonniers, les uns de haut rang, les autres favorisés, étaient détenus. Il a dit aux prisonniers qu'il était un "Rhodes Scholar", à Oxford, en 1929, et un ami du dernier Lord Tweedsmuir, ancien gouverneur général du Canada. Il a dit qu'il aimait les Anglais. L'évidence que von Trott disait vrai apparut au jour après la tentative d'assassinat de Hitler, en juillet dernier. Il fut pendu et l'explication donnée par les journaux allemands fut qu'il avait profité de ses voyages officiels en Suède pour discuter de secrets de guerre avec l'ennemi.

Il devait être le conseiller aux Affaires extérieures du gouvernement, que le maire Goerdler, de Leipzig, avait l'intention de former si le coup avait réussi.

Rareté inouïe des vêtements aux Indes

Bombay, 26.— (Reuter) Il existe une telle pénurie d'étoffes aux Indes qu'au Bengale plusieurs femmes se seraient suicidées après que leurs maris eurent refusé de leur acheter de nouvelles toilettes.

Les facteurs d'Allahabad menacent de faire leurs rondes tout nus si on ne leur fournit pas de vêtements.

Un homme se serait présenté à son bureau, vêtu seulement d'un sari, une longueur de 6 verges d'étoffe qui sert uniquement au costume féminin.

Un autre s'est taillé un habit dans du jute, matériel qui sert ordinairement à faire des sacs.

Dans le district d'Hazipur, les fonctionnaires ont la permission d'aller travailler en pyjamas, ce qui exige moins de tissu que le dhooty, costume ordinaire des hommes.

ba-5.a

Mariage d'un prince de Prusse en Angleterre

Little Hadham, Hertfordshire, 31. — (Reuters) — Le prince Friedridch -Georges - Wilhelm - Christoph de Prusse, petit-fils âgé de 33 ans de l'ancien Kaiser, qui a été interné au Canada au début de la guerre, a épousé hier lady Brigid Guiness, âgée de 24 ans, la fille cadette du comte de Iveagh, dans l'église du village de St-Cecilia.

Chute de 15 pieds

Un employé du C.N.R. a fait une chute d'une quinzaine de pieds alors qu'il était à fixer une pompe sur le dessus d'une locomotive. La victime M. Moise Ratté, 30 ans, domicilié à 173 Bagot, a dû être transportée à l'hôpital de L'Enfant-Jésus, où il est sous les soins du docteur Ferdinand Fortier. M. Ratté qui a fait une chute de près de quinze pieds sur le pavé de ciment de l'édifice où il travaillait, rue Industrielle, n'est pas dans un état critique.

Pétain voulait

(Suite de la 1ère page)

Pétain. Les documents dont l'avocat de la poursuite, André Mornet, a dit "qu'ils parleraient avec des paroles encore plus fortes", n'ont pas encore été présentés. Me Mornet a déclaré que ces documents, dont plusieurs sont inconnus, disiperont " le dernier doute" sur la culpabilité du maréchal Pétain à l'accusation de trahison et convaincront "nos amis américains et brisiqeu britanniques qui auraient encore des questions à poser".

Le maj. Lostanau-Lacau a été appelé à témoigner à la requête du président du tribunal, le juge Paul Mongibeaux. C'était un témoin ni de la poursuite, ni de la défense; il fut appelé par le juge Mongibeaux, en vertu du système légal français, pour dire ce qu'il savait.

Le major raconta qu'il est revenu récemment d'un camp allemand d'"extermination" où il a "miraculeusement" survécu. Il se présenta lui-même comme un "déporté politique", remis entre les mains de la gestapo allemande par le gouvernement de Vichy. Après avoir décrit son emprisonnement, il dit:

"Je ne dois rien à Pétain, pas plus qu'à un autre homme".

Le major Lostanau-Lacau fit deux déclarations favorables au maréchal Pétain. Il déclara d'abord: "le maréchal était pleinement au courant qu'un réseau d'organisations de résistance anti-allemandes se formait" Puis, en parlant de la société des Cagoulards, il dit: "Qu'est-ce que tout cela avait affaire avec Pétain? Il ne fut jamais membre de la Cagoule. Une telle accusation me fait rire" Il ajouta qu'une telle accusation ne servait qu'à voiler "les responsabilités réelles de Pétain qu'il a partagées avec les autres".

Après l'armistice franco-allemand, continua-t-il, il accepta la tâche du maréchal Pétain de former une légion de vétérans de la guerre, mais il s'en acquitta avec l'entente qu'il organiserait 1,000,000 d'hommes pour servir contre les Allemands.

"Pétain était parfaitement au courant de cela", dit-il. Mais après, Vichy l'arrêta et il fut remis aux Allemands".

Le maréchal Pétain, interrogé par un juré, répondit par l'intermédiaire de ses avocats, qu'il ne savait rien des récits du major.

On demanda à M. Herriot, qui fut arrêté en Afrique du nord et remis aux Allemands, s'il avait protesté lors que le maréchal Pétain forma le gouvernement de Vichy. Il répondit qu'il n'avait pas protesté, parce qu'il "voulait croire dans la légende de Pétain".

"Mais j'ai dû abandonner cette croyance", ajouta-t-il.

Henriette Psichari, écrivain, fut un autre témoin de la journée. Elle déclara qu'elle voulait témoigner "au nom des 11,000 Françaises qui ont perdu leurs fils en Afrique du nord". Ils furent tués en résistant aux troupes de débarquement anglo-américaines, affirma-t-elle, blâmant le maréchal Pétain et feu l'amiral Jean Darlan pour avoir donné l'ordre de résister.

Le rév. Marc Boergner, chef de la Fédération des églises protestantes de France, fut le premier témoin de la défense à se faire entendre. Il déclara que le maréchal Pétain fit une explosion de colère en apprenant que les Allemands déportaient des Françaises pour travailler. Il dit que le maréchal l'informa que Vichy ne tolérerait jamais cela.

Le témoin déposa, encore, que le maréchal avait déclaré qu'il n'aimait pas la formule selon laquelle les Français juraient allégeance à lui personnellement, et que le maréchal fit évoquer cette loi plus tard.

Une amélioration

(Suite de la page 5)

difficultés".

L'échelle de la ration actuelle a pour objectif d'assurer quatre onces de viande, ou la même quantité de poisson, et en plus, une boite de viande en conserve, et de légumes. Cette ration ne peut toutefois pas toujours être remplie intégralement.

Six livres de pommes de terre, quatre onces de gras, pour la cuisine, environ quatre onces de sucre, deux onces de sel, une tablette de chocolat, près de deux pains, et deux livres de biscuits en boite, figurent parmi les autres item de la ration hebdomadaire. On peut généralement se procurer deux pintes de lait par semaine.

Mais il n'y a presque pas de beurre ou de margarine, et très peu de thé et de café.

Durant les six derniers mois de l'occupation nazie, la ration de base pour presque toutes les femmes de la ville d'Amsterdam était de la moitié d'un pain et deux livres de pommes de terre par semaine. Il fallait se procurer le reste au marché noir. C'est pourquoi les Hollandais ne se plaignent pas trop de la présente ration.

L'un des plus graves problèmes est de se procurer le feu nécessaire pour faire la cuisine, et chaque jour, les femmes doivent faire des miracles pour tirer un parti satisfaisant de la maigre ration de gaz et d'électricité.

La plupart des vivres de l'ouest de la Hollande sont importés, mais dans l'est, il y a dans les régions agricoles, un surplus de produits. Aussi longtemps que le système de transport, la distribution sera défectueuse. Bien que la récolte ait été bonne, les 9,000,000 d'habitants de la Hollande n'auront pas leur part tant que le problème du transport n'aura pas été résolu.

AUJOURD'HUI
Ce SOIR
CONCERT
SOUS les ETOILES
— 8 h. 30 précises —
STADE MUNICIPAL
(Parc Victoria)
(Tous les tramways No 3 se rendent au Stade)
Noël BRUNET
Claire GAGNIER
Gilles BRETON
IL EST ENCORE TEMPS
de réserver
VOS BILLETS
Toute la journée et CE SOIR AU GUICHET du STADE MUNICIPAL
De 9 a.m. à 6 p.m. PALAIS MONTCALM
De 6 p.m. AU STADE MUNICIPAL
Tél. : 7478

EMPIRE A L'AFFICHE
L'oeuvre d'ALEXANDRE DUMAS
The FIGHTING GUARDSMAN

PRINCESSE
"The Unwritten Code" avec Ann Savage et Tom Neal. "The Vampire's Ghost" avec Adele Mara & Grant Withers. Allan Lane dans "The Silver City Kid".
COMMENÇANT DEMAIN :
"HIGH SIERRA"
Humphrey Bogart et Ida Lupino
"UNDER WESTERN SKIES"
M. O'Driscoll, Noah Beery, Jr.
"CODE OF THE PRAIRIE"
avec SUNSET CARSON

IMPERIAL
Dernier jour : "Experiment Perilous" avec Hedy Lamarr, George Brent, Paul Lukas. Aussi "The Weird Woman" avec Anne Gwynne, Lon Chaney, Evelyn Ankers.
COMMENÇANT DEMAIN :
"SUNDAY DINNER FOR A SOLDIER"
JOHN HODIAK et ANNE BAXTER
'THE PHANTOM SPEAKS'
Richard ARLEN et Lynne ROBERTS

Dans nos théâtres

Françoise Rosay au Canadien



La puissante et belle artiste Françoise Rosay dans une scène de "Maternité" aujourd'hui à l'affiche.

Au Capitol



La jolie Donna Reed joue l'un de ses plus grands rôles dramatiques dans "The Picture of Dorian Gray" dont les représentations commencent aujourd'hui.

A l'Empire



Une des scènes "The Fighting Guardsman" d'Alexandre Dumas avec Willard Parker et Anita Louise qui passe présentement à ce théâtre.

Au Cinéma de Paris



Le puissant acteur Jean Gabin et Charles Vanel, en vedette dans le film de Duvivier, "La Belle Equipe", cette semaine à l'affiche.

Horaires des cinémas

CAPITOL : — Représentations complètes à 2 h. et 2 h. 20; 6 h. 30 et 8 h. 25 : "The Picture of Dorian Gray" (110 min.) à 2 h. 45 : 6 h. 30 et 9 h. 10.
CANADIEN : — Maternité, 2.48, 6.11, 9.34 hrs. Reportage, 4.08, 7.31 hrs. L'Escadrille de la Chance, 1.15, 4.38, 8.01 hrs. Continuel tous les jours de 1.15 à 10.54 hrs.
CARTIER : — And Now To-Morrow, 1.00, 3.55, 6.50, 9.45 hrs. Nouvelles, 2.25, 5.20, 8.15 hrs. A National Barn Dance, 2.40, 5.35, 8.30 hrs. Continuel tous les jours de 1.00 à 11.30 hrs.
CINEMA DE PARIS : — La Belle Equipe, 12.20, 3.50, 6.35, 9.50 hrs. Actualités, 2.05, 8.05 hrs. Bach, Détective, 2.25, 8.25 hrs.
CAMBRAI : — L'Engrenage, 2.30, 4.45, 7.00, 9.15 hrs, ainsi que sujets courts.
CLASSIC : — The Count of Monte Cristo, 1.00, 4.20, 8.00 hrs. Made for Each Other, 2.55, 6.25, 9.55 hrs.
EMPIRE : — Fighting Guardsmen, 1.00, 3.55, 6.50, 9.45 hrs. Lifewith Feathers, 2.20, 5.20, 8.15 hrs. Nouvelles, 2.30, 5.25, 8.20 hrs. Leave It to Blondie, 2.40, 5.40, 8.35 hrs. Continuel de 1.00 à 11.15 hrs.
FRANÇAIS : — The Big Noise, 1.00, 3.50, 7.00, 9.50 hrs. Nouvelles, 2.10, 8.10 hrs. Woman of the Town, 2.20, 8.20 hrs.
PRINCESSE : — Sujets courts, 1.00, 7.00 hrs. The Vampire's Ghost, 1.46, 7.46 hrs. The Unwritten Code, 2.56, 8.56 hrs. Silver City Kid, 3.56, 9.56 hrs.
IMPERIAL : — The Weird Woman., 1.00 3.56, 7.00, 9.56 hrs. Sujets courts, 2.07, 8.07 hrs. Experiment Perilous, 2.25, 8.25 hrs.
RIALTO : — It Happened Tomorrow, 1.40, 8.20 hrs. Abbott and Costello In Society, 3.20, 6.40, 9.45 hrs. Nouvelles, 3.05, 7.55 hrs. Sorties à 4.56 et 11.00.
VICTORIA : — None but the Lonely Heart, 2.13, 5.25, 8.40 hrs. Having Wonderful Crime, 1.00, 4.15, 7.18, 10.33 hrs. Nouvelles, 4.05, 8.30 hrs. Continuel de 1.00 à 11.45 hrs.
CINEMA DE LEVIS : — San Diego, I Love You, 6.45, 9.45 hrs. Nouvelles, 8.05 hrs. L'Esclave Blanche, 8.15 hrs.
ACADEMIE DE MUSIQUE : — Reportage français, 7.30 hrs. Les Musiciens du Ciel, 7.40 hrs. Manhunt of Mystery Island, 6p 8 : 9.15 hrs. Le Père Lebonnard, 9.30 hrs.
THEATRE CANADA : — Bowerk Champs : 7.00 et 9.50 hrs. Sujet court : 8.00 hrs. Canterville Ghost : 8.15 hrs.

CANADIEN
FRANÇOISE ROSAY
MATERNITÉ
En programme double avec
LILI DAMITA et ANDRÉ LUGUET
L'ESCADRILLE DE LA CHANCE

Carey GRANT
Miss Edna BARRYMORE
Barry FITZGERALD
"None but the Lonely Heart"
Aussi PAT O'BRIEN
George Murphy, Carole Landis
dans "HAVING WONDERFUL CRIME"
1 h. Cont. Mat. 30c—Soir 45c Taxe in

VICTORIA

CINEMA de PARIS
"La Belle Equipe"
avec JEAN GABIN
CHARLES VANEL
VIVIANE ROMANCE
En programme double avec
Admirable public No 1
BACH dans Bach DETECTIVE

RIALTO
AUJOURD'HUI
Les deux fameux comédiens
Bud Abbott
Lou Costello
dans
"IN SOCIETY"
au même programme
DICK POWELL
LINDA DARNELL
JACK OAKIE
dans RENE CLAIR'S
"IT HAPPENED TO-MORROW"
avec titres en français

CARTIER
Dernier jour : Alan Ladd et Loretta Young dans "And Now Tomorrow" aussi : Jean Heather et Robert Benchley dans "National Barn Dance".
COMMENÇANT MERCREDI
Red Skelton, Esther Williams dans "BATHING BEAUTY"
Ray Milland, Barbara Britton dans "TILL WE MEET AGAIN"
MAT. 25c— SOIR. 35c— Taxe comprise

A venir — Vendredi
Première fois à Québec
BUD ABBOTT et LOU COSTELLO
— PEGGY RYAN
HERE COME THE CO-EDS
HOUR OF CHARM ALL GIRL ORCH.
Aussi : "JUNGLE CAPTIVE"
VICTORIA

Capitol
UN THEATRE FAMOUS PLAYERS
3 JOURS commençant AUJOURD'HUI
Repris. à 2h., et 2h.20 : 6h.30 et 9h.20
. . . Derrière des portes fermées . . . dans une chambre secrète . . . se trouve le fameux portrait mystérieux . . . la troublante image de l'âme d'un homme enraciné dans le mal !
Now!
METRO-GOLDWYN-MAYER
PRESENTS
Oscar Wilde's
THE PICTURE OF DORIAN GRAY
(The picture of a sinner's soul!)
GEORGE SANDERS
HURD HATFIELD - DONNA REED
A 2 h. 45 6h.30 et 9.10

2 h. Cont.: Mat. 20c—Soir 30c taxe inc.
IDA LUPINO
JOAN LESLIE
DENNIS MORGAN
dans
L'Engrenage
MAINTENANT
Cambrai

orts canadiens Berlin

erlin. — (Par le capitaine Yvon
alne, des Relations extérieures
'Armée), juillet 1945 (retardée)
es Fusiliers Mont-Royal affron-
dans l'amphithéâtre olympique
erlin, au cours de tournois heb-
adaires, des équipes sportives
diennes et alliées. La compa-
d'appui a compté cette se-
ne des vainqueurs dans toutes
ncontres. Voici la liste des ga-
nts :

uts en hauteur : sergent-ma-
Gérard Hynes (Montréal), ser-
Alfred Daoust (Montréal), ser-
Eugène Boileau (Montréal) et
t Elphège Fournier (La Sar-

uts en longueur : sergent Al-
Daoust (Montréal).
ourse à pied (cent verges) : sol-
Paul Loiseau (Montréal), ca-
l Jean-Claude Trudel (Trois-
ières), sergent Alfred Daoust
ntréal).
ourse à pied (deux cent vingt
es) : soldat Paul Loiseau (Mont-
), caporal Jean-Claude Trudel
ntréal), sergent Alfred Daoust
ntréal).
ncer du poids : lieutenant
al Liboiron (Contax, Sask), et
t Hector Viens (Montréal).

x x x

x Fusiliers Mont-Royal pour-
se vanter d'être entrés dans
in vaincu avant la plupart de
s camarades canadiens. Ils fai-
nt partie d'un groupe de re-
aissance qui, le 2 juillet, a pré-
le gros des troupes d'occupa-
dans la capitale allemande. Ce
le capitaine Bernard Lachan-
(Montréal), le lieutenant Paul
ette (Montréal), les sergents
er Houde (Petite Vallée, Gas-
et Alfred Daoust (Montréal), le
oral Léonard Tessier (Montréal)
e soldat Joseph Vautour (St-
s, comté de Kent, N.-B.)

yron Nelson gagne à Tam O'Shanter

hicago, 31. — (P.A.) — Byron
on a remporté une quatrième
les honneurs de l'important
noi "open" de golf "Tout amé-
in" auquel était attachée une
rse de $60,000, quand il a réussi
score de 67 hier, pour totaliser
en 72 trous, au terrain de Tam
hanter. Le champion s'en est tiré
arquablement avec 19 de mieux
la normale et 11 coups de moins
son plus proche concurrent.
ene Sarazen, de New-York, qui
âgé de 44 ans, et le lieutenant
Hogan, de Louisville, ont tota-
chacun 280. Un coup en arrière
ent Harold "Jug" McSpaden,
Sanford, Maine; Benny Shute,
ron, Ohio, et Vic Ghezzi, d'At-
ic City, N.-J.
les Huot, du club Laval-sur-le-
a totalisé 295, sa ronde finale
t de 74. Stan Horne, du club
ere, de Montréal, a totalisé 296.

Défi des Etoiles

Les Etoiles de l'Association sportive du quartier Limoilou ont défait les Athlétiques du même endroit au score de 13 à 2. Ils ont également remporté une victoire sur les Etoiles de St-Esprit au score de 5 à 4.

George Moran retira douze frappeurs au bâton. Jacques Turcotte et Gilbert Bilodeau cognèrent chacun un coup de circuit.

Les Etoiles lancent un défi à tout club de la ville et du district de Québec, particulièrement au Restaurant Couture pour jouer jeudi soir à St-Fidèle. On est prié de communiquer avec Jacques Turcotte, tél.: 7996.

Joueur superstitieux

Brooklyn, 31. — (P.A.) — Lorsque les Dodgers de Brooklyn tenteront de se rapprocher des Cubs de Chicago, leaders de la ligue Nationale, à Philadelphie, aujourd'hui, Babe Herman portera le No 3 sur son costume de joueur, le même numéro qu'à ses débuts avec les Dodgers il y a nombre d'années.

Depuis son retour chez les Dodgers il y a plusieurs semaines, comme "pinch hitter", il a porté le numéro 4 en dépit de ses protestations. Le changement a été possible depuis que le receveur John Dantonio a été cédé sous option au club St. Paul.

Ligue Internationale

(Par la P. A.)

Sommaire d'hier:

Toronto ..... 000 000 200—2 6 0
Jersey City ..... 000 001 000— 1 4 1
Crowson et Pruett; Maglie et Clausen, Toncoff.

Rochester ..... 20 100 320—8 9 3
Syracuse ..... 000 252 00x—9 13 2
Wagner, Shope, Partenheimer, Sakas et Devlin; Wehmeier et Just.

Buffalo ..... 000 000 100— 1 13 7
Newark ..... 000 021 16x—10 8 2
Oana et Mordarski; Garbett et Vangroski.

Eliminatoires de la ligue Côte de Beaupré

Lors d'une assemblée régulière des capitaines des équipes de cette ligue, dimanche dernier, il fut décidé d'arrêter la cédule aux parties jouées à date et de commencer le détail pour le championnat le plus tôt possible afin de proclamer un champion pour la date requise par l'Association Provinciale de balle molle.

Voici la marche des éliminatoires pour les semi-finales: dimanche soir, le 5 août, le St-Grégoire rencontrera le vainqueur de la série 2 dans 3 tandis que le lundi suivant, l'on verra aux prises les Zouaves de Limoilou vs Restaurant Dumas dans l'autre semi-finale.

La position des équipes à l'arrêt de la cédule dimanche derner était la suivante:

	PJ	G	P	Moy
St-Grégoire	15	12	3	.800
Zouaves	15	9	6	.600
Rest. Dumas	17	9	8	.529
Victory	16	7	9	.437
Bloc	18	5	13	.277

Les meneurs

— Par la P. A. —

Les trois meneurs de chaque ligue au bâton:

	P.	A.B.	P.	C.S.	M.
Holmes, Braves	94	388	88	143	.369
Rosen, Dodgers	87	361	81	133	.368
Cavarretta, Cubs	92	349	70	122	.350
Cuccinello, W. Sox	82	288	38	96	.333
Case, Senators	82	336	49	110	.327
Estalella, Athle	88	317	37	99	.312

Points produits — Ligue Américaine : R. Johnson, Red Sox 56 ; Ligue Nationale : Walker, Dodgers 86.
Circuits — Ligue Américaine : Stephens, Browns 14 ; Ligue Nationale : Holmes, Braves 16.

Positions à la Garnison

	PJ	G	P	Moy.
A-13	12	10	2	.833
Montcalm	12	10	2	.833
Q.-Généraux	12	9	3	.750
B-54	13	8	5	.615
Dépôt	12	7	5	.583
Chaleur	13	7	5	.538
Service Corps	14	7	7	.500
Laval	11	5	6	.454
Ingénieurs	13	3	10	.230
Ordonnance	16	3	13	.183
Work Shop	12	1	11	.083

A l'auditorium de Shawinigan

Shawinigan — 28 (DNC) — L'hiver, même s'il semble de très loin encore, s'en vient rapidement en réalité. En effet, il n'y aura rien de mieux pour nous donner l'impression qu'il nous faut sacrifier les sports d'été que le début du patinage sur glace dès le 20 septembre, à l'auditorium municipal. La venue du Providence, de la ligue Américaine, pour son entraînement a nécessité cette décision du gérant de l'aréna, M. Théo Racette.

Cette mesure donnera beaucoup d'avantages à nos joueurs de hockey; le club des Cataractes devrait en profiter tout autant, si sa période d'entraînement est plus longue avant l'ouverture de la cédule de la ligue à laquelle il appartiendra. Nous réservons aux amateurs de hockey de la région des nouvelles sensationnelles au sujet de l'équipe qui représentera notre ville au cours de la prochaine saison d'hiver.

Ecole de baseball des Dodgers

Montréal, 31. — (D.N.C.) — Si l'on en juge par les centaines de lettres reçues aux bureaux des Royaux de Montréal, l'école de baseball des Dodgers de Brooklyn est déjà assurée d'un succès complet.

Le secrétaire des Royaux, Marcel Dufresne, communique les renseignements suivants se rapportant à cette école de baseball dont les cours seront donnés au stade des Royaux.

L'école s'ouvrira le lundi matin, 6 août, à 8 heures.

A 9 heures, après l'inscription, des instructions spéciales sur la conduite de cette école seront données par Clyde Sukeforth, éclaireur des Dodgers de Brooklyn en charge de ce camp, et par le secrétaire des Royaux, Marcel Dufresne, pour les jeunes qui ne parlent que le français.

L'invitation est lancée à tous les jeunes joueurs de baseball de Montréal et de la province de Québec, de 16 ans ou plus. Il est indispensable que chaque joueur apporte ses souliers et son gant de baseball.

A Santa Anita

Los Angeles, 31. — (P.A.) — Le "California Horse Racinq Board" a tentativement accordé aux propriétaires de la piste Santa Anita la permission de tenir un meeting de 55 jours, à dater du 29 décembre jusqu'au 16 mars.

Des ananas pesant 20 livres sont communs sur les îles des Nouvelles-Hébrides.

A. Bergeron termine la saison au 1r rang des frappeurs intermédiaires

La cédule de la ligue de balle molle Intermédiaire est terminée depuis quelques jours. Les clubs se sont lancés dans les éliminatoires et la lutte semble vouloir être des plus contestées.

Au cours de la cédule qui vient de se terminer, Ant. Bergeron, du club Sillery, a terminé la saison en tête des frappeurs avec l'excellente moyenne de .500 en 38 apparitions.

Gaston Béchette, des Canadiens-Français, a terminé deuxième avec la même moyenne mais avec moins d'apparitions au bâton.

Les Castors ont terminé la saison en première position de même qu'au bâton et, au champ, les Canadiens-Français arrivent premiers.

Bob. Robert, des Canadiens-Français, remporte la palme chez les lanceurs avec 12 victoires en 13 rencontres. Il a retiré 107 hommes au bâton. Cependant, Marcel Savard, qui lance pour Ant. Bureau présentement, a enregistré 132 retraits au bâton en 83 manches lancées, pour remporter les honneurs de ce côté-là.

J.-E. Morissette, des Canadiens-Français, se classe premier au champ, conservant une moyenne de 1000 et s'il faut faire une distinction pour les receveurs, qui sont plus exposés à commettre des erreurs, signalons que Roger Robitaille, du Parc Dollard, a conservé une moyenne de .985 pour quelque 130 chances.

Les amateurs pourront remarquer dans les intéressantes statistiques du marqueur Norbert Renaud l'excellent travail des joueurs du circuit P.-E. Bélanger.

Ci-dessous les statistiques:

POSITION DES CLUBS

	P.J.	G	P.	P.P.	P.C	M.
Castors	22	19	3	157	89	883
Parc Dollard	22	18	4	118	75	818
Canadien-Français	21	16	5	115	99	761
Antonio Bureau	23	16	7	135	119	695
Buanderie Lévis	18	12	6	111	118	667
Sillery	21	14	7	124	123	667
Chez Adrien	22	14	8	129	77	636
Tool Room	20	12	8	74	137	600
Teint. Mathieu	19	9	10	85	117	473

NOTE — Toutes les parties des clubs qui se sont retirés de la ligue ont été concédées aux autres clubs.

CLUBS AU BATON

	A.B.	P.	C.S.	2B	3B	C.C.	B.B.	R.B.	L.B.	M.
Castors	574	157	177	38	10	8	66	70	129	308
Antonio Bureau	546	135	162	33	14	8	51	86	116	297
Parc Dollard	453	109	123	24	12	10	50	74	95	271
Canadien-Français	499	115	134	26	12	11	56	81	102	268
Sillery	529	126	141	25	14	8	67	96	126	268
Buanderie Lévis	403	102	103	14	3	5	71	75	101	256
Chez Adrien	468	129	115	27	18	6	67	61	84	246
Teint. Mathieu	418	85	98	20	6	2	46	106	93	234
Tool Room	375	76	85	15	5	3	54	82	84	227

CLUBS AU CHAMP

	R.	A.	E.	D.J.	M.
Canadien-Français	347	113	42	2	916
Parc Dollard	289	84	41	1	901
Castors	372	130	58	3	898
Antonio Bureau	359	118	50	4	883
Chez Adrien	318	91	56	8	880
Buanderie Lévis	270	99	55	1	870
Teint. Mathieu	283	87	57	5	866
Sillery	350	106	76	5	857
Tool Room	264	96	78	3	831

TRAVAIL DES LANCEURS

Noms	Clubs	P.J.	M.L.	C.S.	B.B.	R.B.	G.	P.	M.
G. Proulx	Castors	1	7	6	2	5	1	0	1000
A. Gamache	Tool Room	2	8	6	2	1	1	0	1000
Bob Robert	Canadien-Français	13	88	63	39	107	12	1	923
R. Mercier	Castors	9	48	47	19	33	5	1	833
J. B. Verret	Castors	12	68	74	23	55	8	2	800
Paul Perron	Chez Adrien	11	70	70	19	81	7	2	777
Art. Belleau	Sillery	6	35	44	19	18	4	2	667
J. B. Voiselle	Canadien-Français	12	73	84	51	60	7	4	636
J. P. Gariépy	Ant. Bureau	11	64	60	22	21	5	4	555
Marcel Savard	Ant. Bureau	12	83	52	29	132	6	6	500
P. Villeneuve	Sillery	8	53	61	31	40	4	4	500
E. St-Pierre	Ant. Bureau	5	25	28	21	26	2	3	500
H. Bernard	Tool Room	2	11	18	2	7	1	1	500
M. Thivierge	Chez Adrien	3	10	12	11	5	1	1	500
R. Laroche	Tool Room	2	14	21	12	6	1	1	500

CLASSEMENT FINAL DES FRAPPEURS

Noms	Clubs	PJ	Ab	P	Cs	2b	3b	Cc	P	Bb	Rb	M
G. René	Castors	1	1	0	1	1	0	0	1	0	0	1000
J. P. Brochu	Tool Room	2	5	4	4	0	0	1	4	1	0	800
Enr. Maheux	Tool Room	2	8	4	6	2	0	0	3	1	1	750
E. Brochu	Tool Room	1	2	0	3	0	1	0	3	0	0	600
W. Corriveau	Castors	3	12	3	7	2	0	0	5	1	1	583
Ant. Bergeron	Sillery	13	38	11	19	5	1	1	3	9	2	500
G. Béchette	Can. Français	10	32	9	16	4	0	0	4	2	5	500
J. E. Smyth	Parc Dollard	3	4	0	2	0	0	0	1	0	1	500
Roland Thibault	Buand. Lévis	13	48	14	19	2	0	0	7	5	8	395
J. P. René	Castors	16	56	12	22	7	0	0	16	4	4	333
C. Lolièvre	Tool Room	10	36	7	14	3	0	0	4	2	3	389
Robert Simard	Ant. Bureau	13	47	15	18	2	1	2	10	5	4	383
Ovila Simard	Castors	18	61	20	23	3	0	0	8	13	3	377
A. L'Hérault	Teint. Mathieu	7	24	4	9	1	0	0	0	1	0	375
G. Bonefon	Teint. Mathieu	4	16	5	8	0	0	0	1	0	2	375
Rob. Jones	Chez Adrien	3	8	4	3	0	1	2	4	1	0	375
Rol. Pouliot	Chez Adrien	13	35	10	13	2	1	0	8	8	3	371
Gaston Gingras	Can. Français	17	57	10	21	2	0	0	14	7	2	368
Leo Duggan	Parc Dollard	18	58	11	21	5	2	2	13	3	2	362
L. Deschênes	Chez Adrien	15	51	11	17	4	1	0	7	3	1	360
L. Verreault	Buand. Lévis	7	25	5	9	3	1	0	6	1	2	360
J. B. Verret	Castors	13	42	9	15	3	1	1	11	1	0	357
J. P. Gariépy	Ant. Bureau	14	48	16	17	4	3	0	7	3	10	354
Ant. Morissette	Sillery	15	34	4	12	1	1	2	7	4	6	353
J. E. Morissette	Can. Français	17	57	10	20	4	2	2	21	6	9	351
Jean Leclerc	Parc Dollard	15	52	19	18	2	3	6	18	5	11	346
G. Proulx	Castors	10	32	13	11	2	0	1	5	9	0	344
E. St-Pierre	Ant. Bureau	8	35	9	12	4	1	2	13	1	7	343
L. Parent	Ant. Bureau	12	44	11	15	4	1	0	4	1	5	341
G. Cardinal	Ant. Bureau	13	41	17	14	4	3	1	8	3	7	341
R. Malenfant	Sillery	12	47	15	16	4	0	4	19	4	7	340
F. Tremblay	Ant. Bureau	17	53	15	18	5	2	0	12	16	5	339
Marcel Robert	Teint. Mathieu	14	48	5	16	1	0	0	7	5	14	333
F. Tremblay	Buand. Lévis	10	27	13	9	1	1	1	5	8	3	333
P. Martin	Sillery	3	6	2	2	0	1	0	0	1	1	333

CLASSEMENT FINAL AU CHAMP

Noms	Clubs	P.J.	Ret.	Ass.	Er.	M.
J. E. Morissette	Can. Français	17	40	18	0	1000
G. Béchette	Can. Français	10	48	1	0	1000
A. Desnoyers	Can. Français	10	26	13	0	1000
A. Leduc	Sillery	3	19	2	0	1000
J. B. Verret	Castors	13	4	17	0	1000
J. L. Mathieu	Parc Dollard	15	14	3	0	1000
Ray. Drolet	Buand. Lévis	4	7	1	0	1000
R. Chevalier	Can. Français	3	4	2	0	1000
Jos. Glode	T. Mathieu	2	2	2	0	1000
A. Lambert	Sillery	6	3	0	0	1000
Bob. Willshire	Chez Adrien	4	2	0	0	1000
R. Plante	Parc Dollard	2	1	0	0	1000
W. Picard	Parc Dollard	1	1	0	0	1000
H. Bernard	Tool Room	2	0	1	0	1000
G. Lachance	Chez Adrien	14	75	15	1	989
Rog. Robitaille	Parc Dollard	15	127	2	2	985
F. Tremblay	Buand. Lévis	10	55	7	1	984
G. Proulx	Castors	9	54	4	1	980
J. M. Boissonnault	Castors	14	120	1	3	976
G. Cardinal	Ant. Bureau	13	62	4	2	971
R. Jonças	Ant. Bureau	4	27	0	1	964
L. Deschênes	Chez Adrien	15	105	6	4	964
J. M. Simard	Castors	13	31	4	1	961
Leo Duggan	Parc Dollard	18	17	6	1	958
P. Villeneuve	Sillery	9	8	11	1	958
M. Bolduc	Ant. Bureau	9	36	8	3	934
P. Pelletier	Can. Français	12	79	1	4	932
Fred. Labbé	Chez Adrien	15	78	1	4	932
F. Magnan	Buand. Lévis	11	76	2	4	931
R. Paquin	Ant. Bureau	13	75	0	4	930
M. Jodoin	Buand. Lévis	6	9	9	1	947
R. Gauthier	Parc Dollard	15	65	0	4	942
M. Jonças	Ant. Bureau	18	30	2	2	941
A. L'Hérault	T. Mathieu	7	36	7	3	938
G. Gingras	Can. Français	17	62	9	3	934

RECORDS DIVERS DES CLUBS

Le plus de victoires	Castors	19
Le plus de défaites	T. Mathieu	10
Le plus de points scorés	Castors	137
Le plus de points contre	Tool Room	137
Le plus d'apparitions au bâton	Castors	574
Le plus de coups sûrs	Castors	177
Le plus de 2 buts	Castors	38
Le plus de 3 buts	Chez Adrien	18
Le plus de circuits	Can.-Français	11
Le plus de buts sur balles	Buand. Lévis	71
Le plus de retirés au bâton	T. Mathieu	106
Laissés sur les buts	Castors	129
Le plus de retraits	Castors	322
Le plus d'assistances	Castors	130
Le plus d'erreurs	Sillery	76
Le moins d'erreurs	Parc Dollard	41
Le plus de double-jeux	Chez Adrien	8

INDIVIDUELLES

Le plus d'apparitions au bâton	Ovila Simard — Castors	61
	G. Buckley — Sillery	61
Le plus de points scorés	L. Métivier — Castors	22
	Ovila Simard — Castors	20
Le plus de coups sûrs	Ovila Simard — Castors	23
	J. P. René — Castors	22
Le plus de 2 buts	Ray. Gauthier — Parc Dollard	7
	J. P. René — Castors	7
Le plus de 3 buts	J. E. Morissette — Can. Fr.	7
	A. Munro — Sillery	5
Le plus de circuits	Jean Leclerc — Parc Dollard	6
	Ray Malenfant — Sillery	4
Le plus de points produits par	J. E. Morissette — Can. Fr.	21
	Ray. Gauthier — Parc Dollard	19
	R. Malenfant — Sillery	19
Le plus de buts sur balles obtenus	F. Tremblay — Ant. Bureau	15
	Ovila Simard — Castors	13
Le plus de retirés au bâton	R. Robert — T. Mathieu	21

CHEZ LES LANCEURS

Bob Robert a lancé le plus de manches : 88.
J. B. Voiselle a accordé le plus de coups sûrs : 84.
J. B. Voiselle et Geo. Lapointe ont accordé le plus de buts sur balles : 51.
Marcel Savard a retiré le plus de frappeurs : 132.
Bob Robert en a retiré 107.
Bob Robert a le plus de victoires : 12.
Bob Robert a le moins de défaites : 1.

Merci à Churchill

Chautauqua, 31. — (PA) — Le retour de la Grande-Bretagne à un gouvernement socialiste serait l'expression de la voix du peuple, qui dirait: "Monsieur Churchill, vous avez fait un bon travail, Merci. Vous pouvez maintenant retourner chez vous, vous reposer". Cette interprétation a été donnée par M. T. A. Warren, président du Rotary International. Il a ajouté que le parti travailliste pourrait peut-être contribuer plus efficacement à la reconstruction, et adopter des lois plus progressives."

11,160 pertes de vie dues à des accidents

Chicago, 31.— (PC) Durant les six premiers mois de l'année courante 11,160 personnes ont perdu la vie dans des accidents de la route. Ce chiffre indique une diminution de 1 pour sent sur le nombre de victime durant la même période l'an dernier, mais 10 pour cent plus considérable qu'en 1943. Le Conseil national de la sécurité qui a divulgé ces chiffres a dit que dans le mois de juin 1,920 personnes ont perdu la vie dans des accidents de la route, soit une augmentation de 10 pour cent sur le nombre enregistré l'an dernier et de 14 pour de victimes durant la même période cent sur le nombre des victimes durant le mois de juin 1943.

M. l'abbé A. Gauthier décédé à Montréal

Montréal, 31. — M. Henri Gauthier, p.s.s., ancien curé de St-Jacques et frère de feu Son Excellence Mgr Georges Gauthier, archevêque de Montréal, est décédé dimanche soir à l'âge de 81 ans, à l'Hôtel-Dieu.

Verdict de mort naturelle

Lachute, 31.— (PC) Le docteur A. Lafleur a rendu un verdict de mort naturelle à l'enquête du coroner sur la mort de Léon-H. Lépine, chef de police de Brownsburg. Le chef de police s'évanouit au poste après avoir opéré l'arrestation de deux marins de Montréal. Il était âgé de 62 ans. L'autopsie du docteur Rosario Fontaine médecin-légiste a démontré que M. Lépine a succombé à une crise causée par les efforts qu'il fit lors de l'arrestation des deux hommes.

Pour possession de faux coupons de sucre

Montréal, 31.— (PC) Jean-P. Laplante, 29 ans et Germain Gauthier, 40 ans, ont été arrêtés hier par la gendarmerie royale sous l'accusation d'avoir en leur possession de faux coupons de rationnement de sucre. Ils comparaîtront demain. La police a dit que ces hommes furent arrêtés au moment où ils livraient 1,000 coupons dans une épicerie de la rue St-Denis. Plus tard, on mit la main sur 3,000 autres coupons dans un garage de l'est de la métropole.

Les chevaux achetés directement du cultivateur

Régina, 31.— (PC) Le ministre de l'Agriculture de Saskatchewan, L. F. McIntosh a déclaré hier que le plan prévoyant l'établissement de 33 centres où l'on choisirait les chevaux à vendre pour la Hollande a été abandonné. Au lieu de cela, les acheteurs se rendront sur les fermes et achèteront les chevaux des cultivateurs qui ne seront pas obligés de la emmener à des centres désignés pour y faire un choix. Le ministre fédéral de l'Agriculture Gardiner a dit avant-hier que le gouvernement achètera sous peu des chevaux pour la France et la Hollande.

Positions des clubs de la Provinciale

Sherbrooke, 31. — (P.C.) — Voici le classement officiel des clubs de la ligue Provinciale de baseball indépendante:

	P.J.	G.	P.	P.c.
Sherbrooke	22	16	6	.727
Trois-Rivières	26	16	10	.615
Lachine	17	9	8	.529
Drummondville	24	10	14	.417
Québec	23	8	15	.348
Plessisville	19	6	13	.316

Second championnat

Chicago, 31. — (P.A.) — Fatty Berg s'est ralliée dans la ronde finale de neuf trous pour remporter son deuxième championnat "Tout américain", hier, par un coup de mieux que Dorothy Germain, de Philadelphie.

Fanfares du S. F. A. C. en tournée

Londres, 31. — (Câble de la P. C.) La célèbre fanfare de cornemuses du Service féminin de l'Armée canadienne est arrivée au Royaume-uni, qu'elle quittera bientôt pour le continent afin de rejoindre la fanfare des cuivres du S. F. A. C., qui est présentement en tournée dans les camps de l'armée canadienne.

INDIGESTION
Après excès de manger ou de boire, prenez
ABBEY'S
Le sel de santé

La base aérienne de Sydney sera fermée

Sydney, Nouvelle-Ecosse, 31. — (P.C.) — La grande base du C. A. R. C. de Sydney sera fermée aux environs du 15 août, a-t-on appris de source bien informée. On croit que le C.A.R.C. abandonnera l'aéroport dans deux ou trois semaines mais que des équipages y resteront encore quelque temps. La base serait ensuite remise au ministère du Transport. Durant la guerre elle servait de port d'attache aux avions qui protégeaient les convois et qui chassaient les sous - marins. Depuis quelque temps, c'est le terminus des lignes Trans-Canada.

Aventurières arrêtées près de la Maison Blanche

Washington, 31. — (P.A.) — Deux femmes qui furent arrêtées récemment à deux pas de la Maison Blanche, dans un établissement annoncé comme un studio de massage, ont été traduites en cour hier par un grand jury. Elles devront répondre à des accusations de prostitution.

Peintre belge assailli

Londres, 31. — (P.C.) — Ernest Castelein, vieux peintre belge âgé de 64 ans, est décédé hier à la suite de blessures qu'il reçut le 25 juillet lorsqu'il fut attaqué dans son studio par un assaillant non identifié. Castelein, renommé pour ses portraits de belles femmes, fut trouvé inconscient devant de tableaux fraichement terminés.

Mort d'un coup de feu

Yorkton, Sask., 31. — (P. C.) La Gendarmerie royale canadienne a appréhendé un homme pour le questionner au sujet de la mort produite par un coup de feu de John Manastyrski, âgé de 60 ans, dont on a trouvé le corps à sa résidence à environ 30 milles à l'ouest d'ici.

Le corps a été trouvé avec un trou de balle sur le côté droit de la tempe. Les rapports voulant que $4,000 soit disparus de la maison, n'ont pas été confirmés. Une enquête a été ordonnée.

Menace de grève

Vancouver, 31. — Une troisième grève dans Vancouver se dessinait hier soir. Les représentants syndiqués des usines de la Boeing Aircraft Co., ici et à Seattle, se sont réunis pour discuter d'une action possible en rapport avec un différend survenu avec l'administration concernant un atelier fermé.

Le Dr Armand Paquet décédé à Rimouski

Rimouski 31. — (DNC) — Un jeune médecin de Rimouski, le Dr Armand Paquet, âgé de 34 ans, est décédé, lundi matin, à Rimouski après une courte maladie. Né à St-Flavien de Lotbinière, le Dr Paquet avait fait ses études mérdicales à l'université Laval de Québec et il était établi à Rimouski depuis bientôt huit ans. Outre son épouse, née Madeleine Roy, il laisse quatre enfants: Jacques, Claude, Nicole et Suzanne.

Ses funérailles auront lieu mercredi matin, à Rimouski.

Cadavre repêché après 24 heures de recherches

Val d'Or, 31. — (PC) — Le corps d'Elsie Michaud, 2 ans et demie, a été retrouvé dans la rivière Thompson samedi après-midi après des recherches de 24 heures. Ces recherches furent poursuivies par 100 hommes qui fouillèrent la région après la disparition de l'enfant de la demeure de ses parents.

On crut que l'enfant avait pu tomber dans une barge coulée et le service des incendies de Val d'Or renfloua la barge vendredi soir mais on n'y trouva aucune trace du bébé. Le corps fut finalement découvert le lendemain dans la rivière.

Achat des forêts par le gouvernement

Halifax, 31. — (PC) — La Nouvelle Ecosse exécute actuellement un programme consistant dans l'achat de forêts afin d'assurer la stabilité des industries forestières dans les années à finir. Voilà ce que disait hier le ministre des Forêts de la province, M. G. W. I. Creighton, dans une causerie. On a déjà fait l'achat de 250,000 acres et on veut obtenir 750,000 acres dans les quelques années qui vont suivre.

Chaise roulante au major Tilston, V. C.

Toronto, 31. — (PC) — Le major Frederick-A. Tilston, un décoré de la Croix Victoria qui a perdu les deux jambes dans la bataille de la forêt de Hochwald, est devenu avant-hier le le vétéran de cette guerre à recevoir une chaise roulante pliante offerte par l'Association des vétérans du Irish Regiment du Canada. L'Association a l'intention d'offrir une chaise à chaque vétéran amputé des deux jambes qui revient d'outre-mer.

De Gaulle à Washington

Paris, 31. — (Reuters) — Le général de Gaulle se rendra à Washington par avion à la fin du mois d'août pour rencontrer le président Truman, a-t-on annoncé hier.

Le premier transport

(Suite de la page 3)

garettes, et de cartes à jouer sur les officiels, les photographes et tous ceux qui se trouvaient sur le quai.

Tout était prétexte à des cris de la part de ces milliers de jeunes combattants qui se lançaient dans une explosion ahurissante de sifflets et d'exclamations à la moindre raison. Ainsi, lorsque les réflecteurs inondèrent le quai et les flancs du navire de lumière après une interruption forcée de quelques minutes, ce fut un chahut indescriptible. Ce fut ainsi à chaque pièce qu'interprétait la fanfare, chaque fois qu'une jeune fille envoyait la main vers les rangs serrés d'uniformes bleus et kakis qui striaient chaque pont du vaisseau.

Au moyen de haut-parleurs, le maire de Québec M. Lucien Borne, le maire de Lévis M. Adélard Bégin, le brigadier Edmond Blais, C.-B. E., M. G., commandant de la région militaire No 5, souhaitèrent la bienvenue aux arrivants.

Sur le bateau même, les soldats de la région de Québec une centaine environ, avaient été placés en un groupe et se dirigeaient vers la passerelle conduisait au hangar. Un tonnerre d'applaudissements salua leur passage vers les autobus du Québec Power qui les attendaient dans le hangar.

Tous les soldats que nous avons rencontrés sur le navire ont exprimé leur vive appréciation de la réception qu'on leur faisait au quai. Mais ce n'était là que le début. Monté à bord des autobus, les soldats de la région militaire No 5 furent conduits au Manège militaire où les atendaient leurs parents et où leur leurs parents et ou leur fut fut servi un abondant goûter préparé par les soins des services auxiliaires de Québec et du Comité de réception.

Tout le long de la Grande-Allée, des milliers de personnes firent une ovation au passage de chacun des autobus chargés de soldats. Ce fut la même chose au Manège militaire, où les officiels les conduisirent vers leurs parents et vers les tables où ils purent se restaurer.

Volontaires pour la guerre du Pacifique, les soldats de la région arrivés à bord du Stratheden ont passé, pour la plupart, plusieurs années outre-mer. Quelques-uns ont même servi pendant cinq ans et plus outre-Atlantique, entre autres le sergent A. Bowen, du Corps des Ingénieurs, de Québec.

L'un des arrivants, le sergent T.-P. Bresnahan

La reconstruction accélérée en Hollande, grâce à l'aide alliée

Libérée par les Canadiens en mai, la Hollande a fait des progrès remarquables depuis quelques mois. — Cependant, des problèmes délicats se posent et l'hiver s'annonce dur. — Le travail accompli.

La Haye, (PC) — L'aide apportée par les Alliés a permis aux Hollandais de s'attaquer avec vigueur aux problèmes de la reconstruction et les habitants des Pays-Bas déploient une ardeur typique à cette tâche.

La Hollande libérée par les Canadiens en mai a fait des progrès remarquables depuis quelques mois. Mais des problèmes très délicats se posent et l'hiver s'annonce dur.

Depuis le jour de la victoire, un travail immense a été accompli par l'autorité militaire néerlandaise. Cette organisation mise sur pied par le commandement allié doit traiter tous les problèmes urgents. La mission des quartiers généraux suprêmes en Hollande a aussi contribué à l'édification de cet organisme. Mais les autorités civiles reprennent peu à peu le contrôle et l'on croit qu'ils dirigeront toutes les sphères de l'administration, le 1er septembre.

Les barges apportent du charbon de la Ruhr et l'on fait des efforts considérables pour accélérer la production dans les riches mines de charbon du sud-est de la province de Limbourg qui devraient suffire en grande partie aux besoins du pays. Des troubles ouvriers accentuent l'acuité du problème.

Les usines d'énergie électrique ont la priorité sur le charbon et une demi-douzaine sont en opérations. Les tramways d'Amsterdam circulant tout comme à la Haye, Rotterdam et plusieurs autres villes. Il y a quelques lumières dans les maisons et les bureaux. Les journaux publient régulièrement et quelques industries reçoivent de l'électricité. Les usines de gaz produisent une quantité de gaz limitée pour les besoins domestiques, mais cette quantité se résume à une demi-heure par jour, dans la plupart des villes.

Des ingénieurs de l'armée canadienne et des ingénieurs anglais de l'administration militaire des Pays-Bas travaillent depuis des semaines au déblayage des canaux dans lesquels se sont effondrés les ponts. Des barges coulées encombrent aussi les canaux de même que plusieurs routes fluviales intérieures qui sont essentielles en Hollande. Plusieurs peuvent maintenant laisser passer des barges.

Le système ferroviaire, spécialement dans l'ouest du pays où la population est très dense et qui jouissait d'excellent pouvoirs électriques, est pratiquement réduit à néant. Les Allemands ont expédié en Allemagne presque tout l'équipement moderne en Allemagne et ils ont détruit une bonne partie du reste.

Le port d'Amsterdam a été déblayé des navires que les Allemands avaient coulés pour en boucher l'entrée. Les sapeurs anglais ont aussi enlevé des bassins, les débris de quais qui s'y trouvaient.

L'industrie hollandaise, qui comprend le caoutchouc, le ciment, le savon, les textiles et la construction des navires, chôme à cause du manque de charbon et de matière brute et aussi à cause du pillage que les Allemands ont exercé sur l'équipement. Le ministère hollandais du commerce et de l'industrie a fait une liste des besoins de chaque industrie et un bureau spécial s'occupe de chacune. Ces listes seront remises aux commissions d'achat aux Etats-Unis, au Canada et en Angleterre. Cette mesure centralise la reconstruction industrielle probablement plus que dans n'importe quel autre pays libéré.

Grève à l'usine de la Dominion Tire

Kitchener, 31. — (PC) — Les chefs de l'union des Ouvriers du caoutchouc d'Amérique (C.I.O.) ont déclaré hier que près de 300 employés de l'usine de la Dominion Tire Company étaient en grève, à la suite de l'échec de négociations. Un premier groupe d'employés ont quitté leur travail samedi. Un autre groupe l'a fait hier.

La délégation de l'Ontario à Ottawa

Toronto, 31. — (PC) — La délégation de l'Ontario à la conférence fédérale-provinciale, qui s'ouvrira le 6 août à Ottawa, a été nommée hier soir.

Présidée par le premier ministre George A. Drew, cette délégation comprend 35 personnes, dont 18 ministres et sous-ministres. On remarque parmi les délégués:

L'hon. L. M. Frost, Trésorier provincial et ministre des Mines, M. F. R. Michener, conseiller juridique au ministère des Mines, l'hon. L. E. Blackwell, procureur-général, M. L. L. Snyder, assistant procureur-général, M. C. G. Magone, avocat sénior, M. R. A. McAllister, sous-ministre des Travaux publics, l'hon. G. H. Challies, membre de la Commission de l'Hydro, M. Osborne Mitchell, secrétaire de l'Hydro, l'hon. Charles Daly, ministre du Travail, M. J. B. Metzler, administrateur en chef de l'Office régional du travail en temps de guerre, M. E. Billington, président de l'Office de l'Industrie et du travail, l'hon. G. H. Dunbar, Secrétaire provincial, ministre des Affaires municipales, de la Chasse et des Pêcheries.

La Commission fixe le prix des fruits

Ottawa, 31. — (P. C.) La Commission des Prix et du Commerce annonce, aujourd'hui, la mise en vigueur d'un nouveau décret fixant les prix maxima des pêches, des prunes et des poires de la récolte de 1945, que ces fruits soient importés ou produits au Canada. Les prix sont les mêmes que ceux en vigueur en 1944 à l'exception d'une augmentation de 5 cents le panier du prix du producteur pour des pêches ontariennes No 1. Il existe également un ajustement de prix pour des pêches de la Colombie Canadienne d'une nouvelle qualité.

Le nouveau décret établit le même prix de plafond pour les fruits importés que pour les fruits domestiques. Il entrera en vigueur le 6 août pour les pêches importées et domestiques ainsi que pour les prunes domestiques, le 13 août, pour les prunes importées et les poires domestiques et le 20 août, pour les poires importées. Les ventes dans les Provinces maritimes tombent sous le coup de cette ordonnance, mais une semaine plus tard que dans toutes les autres parties du Canada et pour tous les cas.

Il ne reste que peu de chose de l'orgueilleuse flotte japonaise

Ce qui subsiste des forces qui attaquèrent Pearl Harbor n'aurait plus qu'une valeur de nuisance. — On craint des dommages de la part de ses sous-marins, de ses vaisseaux de surface et de ses flottilles de suicide, toutefois.

N. de la R. — Voici la dernière chronique de Kirke L. Simpson, qui prend sa retraite après avoir passé 37 ans au service de la Presse Associée.

(Par Kirke L. Simpson, analyste des nouvelles de la Presse Associée) Le fait dominant de la guerre en Asie à la fin de juillet, en dehors de ce qui pourra sortir de la conférence tripartite de Potsdam pouvant affecter sa durée est que la flotte japonaise de haute mer a cessé d'exister.

La flotte qui exerça une domination à peu près incontesté sur l'ouest du Pacifique après l'attaque de Pearl Harbor le 7 décembre 1941, a payé le plein prix de ce "jour d'infamie". Ce qui reste de cette flotte n'a pas plus aujourd'hui qu'une valeur de nuisance. On peut la considérer comme inexistance stratégique parlant, quoique ses sous-marins, des petits vaisseaux de surface et ses flottilles de "suicide" doivent encore une menace potentielle pour les armadas alliées lorsque l'ordre sera donné de "marcher sur Tokio".

Telle est la substance des rapports de presse de Guam, lesquels expriment l'opinion des plus hautes autorités navales du commandement du Pacifique. Cela veut dire qu'en démolissant et coulant les grosses unités ennemies à leur point d'ancrage dans la mer intérieure du Japon, l'armada aéro-navale alliée a rempli sa première mission essentielle dans la campagne d'invasion qui progresse.

Tout indique que cette campagne est en avance sur l'horaire prévu pour cette opération, et les activités soutenues et audacieuses de l'amiral Halsey dans les eaux japonaises ont été menées sans aucune perte de navire, et substantiellement sans rencontrer de résistance ennemie sur l'eau et à peu près pas dans le ciel.

Il semble improbable, toutefois, étant donné l'approche de la saison des typhons dans les eaux japonaises, que l'invasion des îles nippones puisse être précipitée. Il y a trop de chemin à parcourir avec de grandes flottes de débarquement pour risquer une interception de la part des typhons.

La destruction pratique de ce qui restait des importantes unités navales japonaises, de vaisseaux puissants pour braver les typhons et même engager le combat au milieu d'une tempête, écarte apparemment un élément de spéculation quant à la stratégie de l'ennemi qui constata à garder sa flotte dans ses ports en dépit des incursions des vaisseaux alliés dans ces parages.

Dans certains cercles navals, on est porté à croire que les Japonais calculaient sur la mauvaise température pour tenter de porter un coup à l'improviste, tel que souvent promis par Radio-Tokio. Certains observateurs, après avoir étudié ce que l'on sait des manoeuvres exécutées par la flotte japonaise avant la guerre, sont convaincus qu'elles comportaient un entraînement spécial pour opérer par mauvais temps. On déduit de cela que les chefs navals japonais comptaient prendre les alliées à l'improviste, même avec des forces restreintes, au milieu d'un typhon, alors que les flottes alliées se seraient trouvées dans une fâcheuse position au large des côtes nippones.

Si cette considération fut un facteur dans les plans japonais après que les batailles navales des Philippines eurent réduit la force de la flotte nippone dans une large proportion, les avions portés alliés, soutenus par des bombardiers postés au sol à Okinaoua, ont déjoué les plans nippons. Ils ont mis hors de combat, d'après les rapports officiels alliés, à peu près tous les vaisseaux japonais capables de tenir la mer par mauvais temps. Ce qui reste aux Japonais ne représente plus une menace pour la puissance navale-américaine ni pour les lignes de communication alliées dans le Pacifique, exception faite d'attaques sous-marines intermittentes encore possibles.

L'affaire du thé des bois aux Assises

Adélard Boies, chauffeur de taxi de La Malbaie, et Théodore Fournier, marchand de Clermont, ont été condamnés à subir leur procès au prochain terme des Assises criminelles, sous l'accusation de s'être rendus coupables de négligence criminelle en causant des blessures corporelles graves à Joseph-Edouard Dassylva et Gérard Carré, de St-Fidèle, Charlevoix, décédés le 13 novembre dernier après avoir absorbé du thé des bois. Ils auraient contribué à procurer cette boisson aux deux jeunes gens. L'envoi aux Assises a été ordonné par M. le juge J.-A. Métayer.

Dernière étape du voyage de Crerar

Sur l'Ile de France, 31. — (P.C.) — Le général Crerar, qui dirigea les opérations de la première armée canadienne en Europe, a entrepris la dernière étape de son voyage de retour au Canada hier soir à 5 heures. Seuls, la sirène du bateau-passeur du pilote et le bruit d'un avion qui volait en cercle au-dessus du vaisseau saluèrent son départ.

Il n'y eut aucune démonstration officielle. L'énorme transport, chargé de près de 10,000 soldats, aviateurs, membres des corps féminins de l'armée et gardes-malades, s'avança lentement dans le port de Gourok, en Ecosse.

Il n'y eut pas de démonstration sur le navire. Les soldats qui parlaient depuis des années de l'heureux jour où ils retourneraient au pays ont semblé incapables de se rendre compte que ce voyage tant attendu commençait. Ils regardèrent les rives de la Grande-Bretagne s'éloigner sans dire un mot.

La grande aventure est finie pour eux et le général.

Le général fut amené sur le navire par le yacht de l'amiral. Il fut acclamé par les milliers de soldats qui le voyaient du pont. En montant, il rencontra le vice-amiral sir Richard Hill, sir Arthur Bromley, du ministère des Dominions, et le commodore de l'air T.-E.-B. Howe, de la R.A.F.

22 prévenus chez le recorder

S. H. le recorder Jean Mercier a vu défiler 22 prévenus hier matin. Ces individus furent arrêtés en fin de semaine et la plupart étaient accusés d'ivresse. Un individu de la rue de la Reine a plaidé culpabilité à l'accusation d'avoir brisé une vitrine du Syndicat de Québec alors qu'il était en état d'ivresse. Il a dû prendre toutes les dispositions pour rembourser la valeur de la vitrine, $250, avant d'être libéré. Un jeune homme de la rue du Roi accusé d'avoir résisté à un constable a plaidé non culpabilité et sa cause sera entendue dans huit jours.

La peur de la mort rend malade les prétendus hommes de fer nazi

Herman Goering, Robert Ley et Julius Streicher semblent très affaissés. — Des lettres de Keitel et de Doenitz au général Eisenhower. — Ribbentrop n'en revient pas qu'on le considère comme criminel.

Mondorf, Luxembourg, 31. — (P. A.) — Les chefs nazis parmi lesquels se trouvent quelques-uns des présumés "hommes de fer" qui édifièrent et dirigèrent la machine de guerre allemande, "tombent en miettes" moralement et physiquement en attendant derrière les fils barbelés de subir leur procès comme criminels de guerre.

Des dossiers tenus par l'armée américaine depuis que ce centre d'interrogatoire a été établi ici le 13 mai, relatent l'étrange effet de la peur et de l'isolement sur les survivants de la clique allemande qui mena l'Europe un jour.

Ces dossiers révèlent ce qui suit:

Herman Goering ne s'est pas encore remis de la peur abjecte de la mort qu'il manifesta lorsqu'il fut amené ici.

Robert Ley, ancien maître suprême des ouvriers allemands, accuse une désorganisation physique et morale marquée et il n'a qu'un ami parmi les douzaines de chefs allemands détenus ici — Julius Streicher, le persécuteur de Juifs No 1 d'Hitler.

Streicher, qui avoue aujourd'hui avoir conclu que les Juifs devraient pouvoir vivre sans être molestés, erre de côté et d'autre en compagnie de Ley, image d'un homme brisé.

Le Dr Hans Frank, chef nazi en Pologne, qui arriva à Mondorf vêtu seulement d'un caleçon de dentelle, hésite entre l'hystérie et le mépris, et il crie : "Je suis un criminel".

Le feld-maréchal Wilhelm Keitel a écrit au général Eisenhower pour protester contre la confiscation de son bâton de maréchal. L'amiral Karl Doenitz, qui succéda à Hitler comme fuhrer, n'apprécia pas d'être photographié avec un numéro noir barrant le devant de sa chemise, et il a aussi écrit au général Eisenhower pour le lui dire.

Arthur Seyss-Inquart, ancien ministre nazi de la Culture et gouverneur de la Hollande, est le premier à avoir été interné ici, où il arriva le 1er mai.

Parmi les chefs militaires allemands de la vieille école, Doenitz conserve un extérieur cynique la plupart du temps. Même Ribbentrop perdit de son calme glacial lorsqu'il lui fut annoncé qu'il était sur la liste des criminels de guerre. Il a qu'il subirait son procès.

"Un criminel ! " s'écria-t-il, "Je un criminel !"

L'auteur de la politique étrangère d'Allemagne dit qu'il ne connaissait rien des plans d'Hitler d'envahir l'Autriche et qu'il fut abasourdi lorsqu'on lui présenta le fait accompli.

Honneur insigne refusé par Churchill

Londres, 31. — (Reuter) M. Winston Churchill, qui dirigea l'Angleterre durant la guerre, a reçu des plus insignes honneurs qui puissent être conférés à un membre de la Chambre des Communes, l'Ordre de la Jarretière, a annoncé hier le palais de Buckingham.

C'est la première fois qu'un membre de la Chambre des Communes refuse un tel honneur. L'Ordre de la Jarretière fut décerné pour la première fois à feu Sir Austen Chamberlain, ancien secrétaire du Foreign Office, en 1935 à la suite de son heureuse négociation du traité de Locarno.

Semaine consacrée à la famille

La sixième semaine de vacances est consacrée à la famille sur les terrains de jeux de la ville. Elle a partir d'aujourd'hui il y aura une courte causerie sur les vertus familiales, sur les devoirs des enfants envers leur parents. Il y aura, de plus, des séances de chants populaires avec concours d'éducation familiale. La direction de chaque parrain invite les parents à visiter les parcs de l'O. T. J., à venir voir leurs enfants et à s'intéresser à leurs jeux.

Doctorat de Laval à une Américaine

L'Université Laval vient de décerner un doctorat d'université en français avec la note "grande distinction" à Madame Marie Brendam, de la Congrégation des Religieuses du Sacré-Coeur de Marie, New-York, qui a brillamment soutenu une thèse, hier soir, au grand salon de l'université.

Le nouveau docteur de Laval a présenté un travail très fouillé sur les poétesses du renouveau catholique en France qui était rédigé dans un français impeccable.

Le jury d'examen était présidé par M. Luc Lacourcière et comprenait en outre M. Maurice Lebel, secrétaire de la Faculté des lettres et Mlle Jeanne Lapointe, professeur. La soutenance eut lieu en présence de plusieurs étudiants et étudiantes des cours d'été. Mme Brendam a suivi à Laval trois sessions de cours, deux sessions d'été et une session académique.

Commentaires sur l'éclipse solaire

Philadelphie, 31 — (PA) Des photographies scientifiques de l'éclipse du soleil du 9 juillet démontrent que la source de lumière de la couronne du soleil est "nettement double", a déclaré hier le Dr Roy K. Marshall, directeur du planétaire Fels de l'Institut Franklin, dans un rapport préliminaire. Il dit que l'expédition de l'Institut à Wolseley, Sask, "a accompli ses fins — obtenir un record permanent de l'apparence visuelle de la couronne et vérifier les différences possibles dans l'apparence entre les émissions vertes et rouges de la couronne", les sources de lumière.

D'autres études photographiques et observations faites par d'autres astronomes démontrent probablement, dit le Dr Marshall, si le phénomène coronal est dû à des changements titanesques de matière ou s'il s'agit simplement de "pulsations lumineuses".

Ceci devrait avoir une grande portée sur la question populaire de savoir si le soleil "se consume".

Réunions et conférences

AUJOURD'HUI

Club Rotary — Déjeuner-causerie hebdomadaire du club Rotary, à midi et 30, au Château Frontenac. Conférence du commandant F.-B. Latchmore, R.C.N.R., officier naval en charge à Québec : "Le contrôle naval".

Cours d'été — Déjeuner offert par la ville et la province aux étudiants des cours d'été de l'université Laval, à midi au château Frontenac. Cet après-midi à 3 heures, à l'amphithéâtre de Médecine, conférence du Rév. W.-J. Dwyer : "Newman".

Témoin de Jéhovah chez le recorder

Les constables Maurice Paquet et Gaston Lavallée ont appréhendé samedi après-midi un propagandiste de la doctrine des Témoins de Jehovah. L'individu a été traduit en cour du recorder, hier matin, à Québec. L'arrestation a eu lieu sur la rue St-Jean. Le propagandiste avait une certaine quantité de pamphlets qu'il vendait 15 sous l'unité.

Le prévenu a dit s'appeler Gérald-Chs Barry, 59 ans, domicilié à 189, rue Crémazie. Il est accusé d'avoir distribué des pamphlets sans avoir au préalable obtenu la permission du chef de police. Barry a protesté de son innocence et il devra demeurer en prison en attendant l'arrivée de son avocat qui doit venir de Toronto ou verser un cautionnement de $100. Sa cause a été remise à huit jours.

Barry a demandé que sa cause soit remise à quinze jours parce que son avocat ne pouvait venir à Québec avant cette date. Il a aussi demandé une réduction de son cautionnement. Le greffier de la cour lui répondit que s'il n'avait pas l'argent voulu il n'avait qu'à se rendre en prison comme les autres.

Un citoyen demanda alors que l'on fixe le cautionnement sur immeuble parce que, dit-il, il n'y a pas de mal à prêcher l'Evangile. Le greffier répondit que l'endroit n'était pas bien choisi pour faire de la propagande. Il a aussi expliqué au recorder que l'individu impliqué dans cette affaire savait parfaitement qu'il devait obtenir l'autorisation du chef de police avant de distribuer sa propagande. "On se rit de la police et des autorités", de dire le greffier. "On téléphone à Toronto pour avoir un avocat. Il ne faut pas se laisser influencer par ces gens-là", de conclure le greffier.

Arrêté pour avoir causé du désordre

Un constable de la police municipale aidé de quelques agents de la sûreté provinciale a opéré l'arrestation de quatre jeunes gens de St-Louis de Courville qui ont causé du désordre dans cette localité. Le policier tenta d'abord de leur faire entendre raison mais on lui fit un mauvais parti. D'autres jeunes gens participaient aussi à ces désordres mais ils prirent la fuite à l'arrivée de constables.

Verdict de mort accidentelle rendu

Le docteur Léopold Larochelle a présidé à l'enquête du coroner sur la mort de M. Gérard Sansfaçon tenue hier matin à la morgue Wilbrod Robert, à Beauport. M. Sansfaçon a succombé dimanche midi aux blessures qu'il reçut quand il fut renversé par un autobus, à Beauport, samedi soir.

Un verdict de mort accidentelle a été rendu et le chauffeur de l'autobus a été exonéré de tout blâme.

M. Sansfaçon revenait chez lui samedi soir en autobus. Il descendit du véhicule et voulut traverser la rue en passant derrière la voiture. Il ne vit pas venir un autre autobus allant en sens inverse et le chauffeur de cette voiture n'eut aucune chance de l'éviter.

M. Sansfaçon fut transporté à l'hôpital de l'Enfant-Jésus, souffrant d'une fracture du crâne et il expira quelques heures après la tragédie.

Hitler nulle part en territoire russe

Berlin, 31. — (P.A.) — "Il n'y a aucune preuve définie de la mort d'Hitler", déclara à des journalistes alliés le colonel-général Alexander Gorbatov, président russe du commandement allié à Berlin, "qui puisse mettre fin à l'hypothèse qu'il soit encore vivant et bien caché".

"Mais, ajouta le général, on croit à l'Armée rouge qu'il ne se trouve en définitive nulle part sur le territoire russe."

Gorbatov dit qu'il a entendu des rapports à l'effet que le dentiste d'Hitler avait pris une mâchoire humaine à Moscou et l'avait identifiée comme étant celle d'Hitler, mais il dit qu'il ne connait rien à ce sujet.

Résumant les développements survenus depuis la capitulation de Berlin, le général dit que 700 établissements fabriquant des articles de consommation ont ouvert de nouveau leurs portes et que 11,000 magasins, 8,000 boutiques de tailleurs, 4,000 autres magasins, 528 écoles et 162 librairies sont également ouverts.

John Amery aura un procès pour trahison

Londres, 31. — (P.C.) — John-E. Amery, 33 ans, devra subir son procès pour trahison après que la cour eut entendu hier des témoins affirmant qu'il a tenté de convaincre des prisonniers anglais et des internés civils de se battre pour Hitler contre la Russie.

Amery est le fils de l'ancien secrétaire d'Etat pour l'Inde, L.-S. Amery. Sa cause sera entendue aux prochaines assises de la cour criminelle centrale qui s'ouvrira le 9 septembre.

Wilfred Brinkman, employé au consulat américain de Nice, de juin 1940 à avril 1941, a déclaré que lorsqu'il était interné à St-Denis, en France, il a vu Amery tenter de recruter des hommes pour la "Légion de St-Georges".

Brinkman a dit qu'il agissait au nom d'un comité anglais dont il n'a pas divulgué le nom. Le témoin a dit qu'Amery s'est vanté d'avoir recruté 1,500 prisonniers dans des camps d'Allemagne pour cette légion.

La cour a pris connaissance d'une longue déclaration que l'on dit avoir été écrite par Amery après sa capture par des patriotes italiens. Selon cette déclaration, Amery aurait rencontré son père à Paris en 1940 et celui-ci lui aurait conseillé de s'enrôler. Il a dit qu'il a consenti mais que la chute de la France l'en empêcha et qu'il fut capturé dans le sud de la France.

Des anciens prisonniers de guerre reprennent goût à la civilisation

Le sergent d'aviation Roger Vigneau rencontre le sous-officier breveté Paul Morisset, le lieut. Lionel Carrier, le liut. de section Jacques Lespérance, le lieut. Ray. Lapierre, le lieut. H.-O. Bazinet et le lieut. M. Carrier.

(par le sergent Roger Vigneau)

J'avais l'occasion de rencontrer dernièrement nos aviateurs canadiens, anciens prisonniers de guerre, qui revenaient d'Allemagne quelques jours après leur libération. Les privations de toutes sortes les avaient beaucoup déprimés mais les bons soins qu'ils trouvèrent en arrivant au centre de réception bien vite les 'remplumèrent', comme on dit aux Alouettes, et après quelques jours au bord de la mer l'enthousiasme regonfla tous les coeurs.

J'entendis avec beaucoup d'intérêt les récits de ces jeunes aviateurs; le sous-officier breveté en navigation Paul Morisset, de Trail, C.C., avait fait 4 mois d'internement à Nuremberg quand il fut délivré par les troupes du général Patton. Mais son rapatriement lui faisait oublier toutes les misères passées. Il ne parlait de rien que de sa femme et ses deux enfants, Wilfrid, âgé de 4 ans, et Ronald, qu'il ne connait pas encore.

Après la guerre, dit-il, je voudrais ouvrir un commerce d'ustensiles électriques." Paul Morisset est bien connu dans le bas de Québec; il est le fils de Monsieur Didace Morisset, de Rimouski.

Le lieutenant Lionel Carrier, bombardier, (463 chemin Montréal, Cornwall, Ont.) trouvera du nouveau lui aussi en arrivant chez lui; il ne connait pas encore sa petite fille qui vient d'avoir un an. Le lieutenant Carrier fut fait prisonnier à Dusseldord, la veille de Noël, à son troisième voyage. Un coup direct l'obligea à sauter en parachute. C'était un bel après-midi, sans nuage; "les Boches nous attendaient en bas dit-il".

Le lieutenant de section Jacques Lespérance, (4150 Parthenais, Montréal) trapporte une foule d'observations psychologiques de ses 4 mois d'internement;

"Dans nos crises de la faim, nous ne parlions que gastronomie. Nous dressions les plus rafinés menus, des calepins remplis des meilleurs plats. Jamais mon imagination n'a tant travaillé.

Le lieutenant Lespérance qui attendait son rapatriement, était avec son épouse.

Le lieutenant Raymond Lapierre, radio-télégraphiste l'a échappé belle quand son avion entra en collision avec un Me262 (type jet propel') au-dessus de Hanovre en janvier.

"Deux de nous furent tués et j'allai me ramasser je ne sais trop ment dans l'eau jusqu'au cou. Je marchai pendant 3 jours sans réussir à me réchauffer ni à sécher mes vêtements puis je fus capturé pour être conduit à Potsdam, à quelques milles de Berlin. Tous les soirs, il fallait subir les raids qui anéantirent la capitale. Après la libération russe, nous rejoignimes les Américains, une dernière marche qui ne dura que 4 jours. Malgré tout j'espère rester dans le service et combattre au Pacifique.

"Je sortais du collège quand je me suis enrôlé et j'aimerais profiter des avantages du gouvernement fédéral pour faire des études en radio.

Le lieutenant Raymond Lapierre est le fils de Monsieur J.-H. Lapierre, de St-Charles de Bellechasse, qui compte deux autres fils dans l'aviation canadiene, Pvanhoe et André.

J'oubliais de vous parler du lieutenant Joseph-Omer Bazinet, Omer ne fait que blaguer si on lui demande son histoire. Mais sous l'humeur de ses réflexions, l'on devine que la vie d'un prisonnier de guerre n'est pas rose.

"Comme j'étais mitrailleur de dessus, j'ai tout reçu dans le derrière, dit-il en riant. Je fus soigné par des infirmières belges qui se montrèrent très dévouées. Après deux mois d'hôpital on m'envoya dans un premier camp pour déguerpir bientôt vers Berlin afin de fuir l'avance des Alliés."

Le lieutenant Bazinet est le fils de M. Ubald Bazinet, (17 Elm Sud, Timmins Ont.) Après la guerre, il a l'intention d'ouvrir un atelier de machiniste. Il faisait partie de l'escadrille Alouette et il fut descendu le 14 octobre, 1944.

En voyant tous ces jeunes aviateurs retourner au pays, on réalise d'une façon tangible une partie du rôle joué par le Canada au cours de ces années de guerre.

On se demande parfois, d'où l'homme peut tirer tant d'énergie pour une marche de 21 jours, à la mauvaise saison et rien dans l'estomac.

Le lieutenant d'aviation Marcel Carrier en a fait l'expérience et nous assure qu'il ne souhaite pas beaucoup recommencer. "Nous avons marché depuis les frontières de Pologne jusqu'aux environs de Berlin, dit-il; trois pains pour tout le voyage, mais après avoir été, durant 8 mois, prisonniers des Allemands on en a vu bien d'autres.

Je fus descendu par la DCA au dessus d'Oberhansen avec mes camarades d'équipage, le lieutenant de section Maurice Dugas, pilote, de Ste-Catherine, Ont., le lieutenant Alfred Ranger, bombardier qui demeure aux environs d'Ottawa, et le lieutenant Crispin de Sturgeon Falls, Ont.

Le lieutenant Marcel Carrier, qui travaillait au service civil à Ottawa espère reprendre son ancienne situation après la guerre. Il est le fils de M. Lucien Carrier, 96 St-Georges, Lévis, Qué.

Demande du Congrès canadien du Travail

Ottawa, 31.— (PC) Dans une lettre au premier ministre Mackenzie King, le Congrès canadien du Travail vient de demander que les problèmes du logement soient étudiés au cours de la prochaine conférence fédérale-provinciale.

La lettre, signée par M. Pat Conroy, secrétaire-trésorier du Congrès, place le problème du logement en tête d'une liste de six sujets spécifiques proposés pour discussion à la conférence de la semaine prochaine.

Le Congrès réclame aussi une "entente sur le besoin un code national permanent des relations ouvrirères, uniforme dans son principe, qui serait administré par le gouvernement fédéral". Un tel code renfermerait des amendements au code actuel soumis au gouvernement par le Congrès, il y a quelques mois.

Amicale des Ursulines

La réunion annuelle des amicalistes au couvent des Ursulines, aura lieu jeudi le 23 août à 1 heure p. m. S'il y avait des anciennes élèves qui n'auraient pas reçu leur carte et désireraient y prendre part, ellest voudront bien communiquer avec Mlle Jeanne Pelletier, trésorière, 5 rue du Parloir. Sur réception de la cotisation, elle vous enverra une carte d'admission pour l'entrée du 23 août. Toutes les anciennes sont invitées.

LA GLACE FRONTENAC, Ltée

désire aviser sa clientèle que les réparations à sa machinerie sont en cours et qu'elle espère recommencer le service comme par le passé dans le courant de la semaine prochaine.

Les magasins

A. LAFLEUR, LTÉE

78, 5ième Rue

et

J.-M. LAFLEUR

35 de la Canardière

seront fermés de mardi midi à mercredi midi à l'occasion du décès de madame Alphonse Lafleur.

Produits de Beauté

indispensables lorsque l'on part en vacances



Faites valoir la beauté de vos jambes à l'aide de

'LEG SHOW'

de

Dorothy Gray

un velouté "maquillage" pour les jambes qui a pour résultat de les rendre encore plus belles. Ne produit aucune rayure . . . aucune tache . . . son aspect persiste uniformément. S'enlève facilement toutefois avec l'eau et du savon. D'une somptueuse teinte dorée à nuance de bronze, il s'allie harmonieusement aux couleurs prédominantes de tous les genres de vêtements.

$1.00

VENTE À MOINS D'À MOITIÉ PRIX

Dorothy Gray

HOT WEATHER COLOGNE

GROSSE JARRE NOUVELLE DIMENSION

39¢

1 once au COMPTOIR DU VILLAGE

ENRAYE LA TRANSPIRATION

Le souffle odoriférant de l'été . . . les douces effluves provenant des jardins, des prés et des bosquets et qui vous grisent les sens tout en auréolant votre front d'une bienfaisante fraicheur. Tout cela est contenu dans l'arome exquis des eaux de Cologne Dorothy Gray Hot Weather Colognes. *Old Fashioned Pink, Jasmin, Rose Geranium, June Bouquet.* Vous trouverez qu'elles s'accorderont harmonieusement avec vos diverses toilettes comme aussi avec vos divers états d'esprit. Faites-en provision pour toute la saison à ce prix spécial!

- Bannit la transpiration des aisselles et ses odeurs en dessous de trois jours.
- Agréable. Pas besoin de claquer. On l'applique. On s'habille, c'est voilà!
- Respecte même les étoffes délicates.
- Antiseptique, . . . sure. N'irrite pas la peau.

PROCUREZ-VOUS ETIQUET ASSORTIE

GROS FLACON DE 12 ONCES Rég. $2.65 Prix de Vente $1.15

Service de CINÉ-PHOTO 29, rue Buade — Réparation, échange, achat, développement de pellicules

JOLICOEUR — 338 rue Saint-Jean, Téléphone : 2-3181 — 29 rue Buade, Téléphone : 2-1691

Vos ordonnances médicales seront remplies rapidement et avec soin.