TEMPS PROBABLE DEMAIN
BEAU
Maximum, aujourd'hui, 74—Minimum, aujourd'hui, 60
Baromètre, hier, 30.17—aujourd'hui, 30.27
L'an dernier, Maximum, 67—Minimum, 52
Voir détails page 15.
LE JOURNAL DU PEUPLE

LE JOURNAL LE MIEUX INFORMÉ
LE JOURNAL COMPLET

# La Patrie

MONTRÉAL—CANADA — LUNDI 27 AOÛT 1928

LE NUMÉRO 2 CENTS
MEMBRE DE L'A.B.C.

50e ANNEE—No. 157
*La progression constante de son tirage est l'une des caractéristiques de la "Patrie"*
PRIX D'ABONNEMENT
Edition quotidienne au Canada... $5.00 par année
Edition quotidienne Canadienne aux Etats-Unis ..... $9.00 par année
Edition quotidienne Américaine.. $4.20 par année

# LA GUERRE HORS LA LOI

## Les plénipotentiaires de quinze nations, dont le Canada, ont signé le pacte Kellogg.

### A PARIS, CE MATIN

PARIS, 27. (Presse associée) — Les plénipotentiaires de quinze nations ont signé, cet après-midi, le traité de renonciation à la guerre.

Le ministre allemand des affaires étrangères, le Dr Gustave Stresemann, est le premier diplomate à parafer l'historique document, auquel il appose sa signature à 3 heures 45 p.m. (9 heures 45 a.m. heure normale de l'Est en Amérique).

Les signataires pour les différents pays, sont:

Allemagne, le Dr Stresemann.
Etats-Unis, M. Frank B. Kellogg.
République Française, M. Aristide Briand.
Pour le roi d'Angleterre, lord Cushendun.
Canada, l'hon. William-Lyon Mackenzie King.
Australie, l'hon. A.-J. McLachlen.
Nouvelle-Zélande, sir Christopher Parr.
Afrique du Sud, l'hon. J.-S. Smit.
L'Etat libre d'Irlande, M. Cosgrave.
L'Inde, lord Cushendun.
Italie, le comte Manzoni.
Japon, le comte Uchida.
Pologne, M. Zaleski.
Tchécoslovaquie, le Dr Edouard Benes.

Le traité de renonciation à la guerre condamne tout recours à la guerre pour la solution des controverses internationales. Les puissances signataires renoncent à la guerre comme instrument de politique nationale dans leurs relations avec les autres.

Le pacte émet le voeu que le règlement de tous les différends, de quelque nature qu'ils soient, sera recherché par des moyens pacifiques.

ENTREVUE HISTORIQUE

Paris, 27. (Presse associée) — MM. Poincaré et Stresemann ont passé, ce matin, une heure et vingt minutes en tête-à-tête. Les allées et venues de M. Stresemann furent accompagnées de toute la pompe que peut revêtir une cérémonie diplomatique en Europe.

C'était la première réception officielle donnée à un ministre allemand des affaires étrangères depuis la guerre de 1870. Certains observateurs ne peuvent croire qu'une aussi longue conversation entre deux hommes d'Etat ait pu rouler sur des banalités. Aussi sont-ils portés à croire qu'il a été question de l'évacuation de la Rhénanie et de la revision des réparations, en dépit des démentis antérieurs.

On se serait cru un moment reporté au temps de la monarchie lorsque M. Stresemann arriva dans son auto au ministère des finances. La foule qui l'attendait, l'acclama. Le diplomate monta l'escalier du Louvre précédé de gardes à pied portant la culotte et le bas de soie.

ERE NOUVELLE

TOKIO, 27. (Presse associée)— Le traité de renonciation à la guerre marque l'aurore d'une ère nouvelle" déclare le baron Gi-Ichi Tanaka, premier ministre du Japon, à l'occasion de la signature, à Paris, aujourd'hui, du pacte Briand-Kellogg.

## SUR LE THEATRE DE LA TRAGEDIE

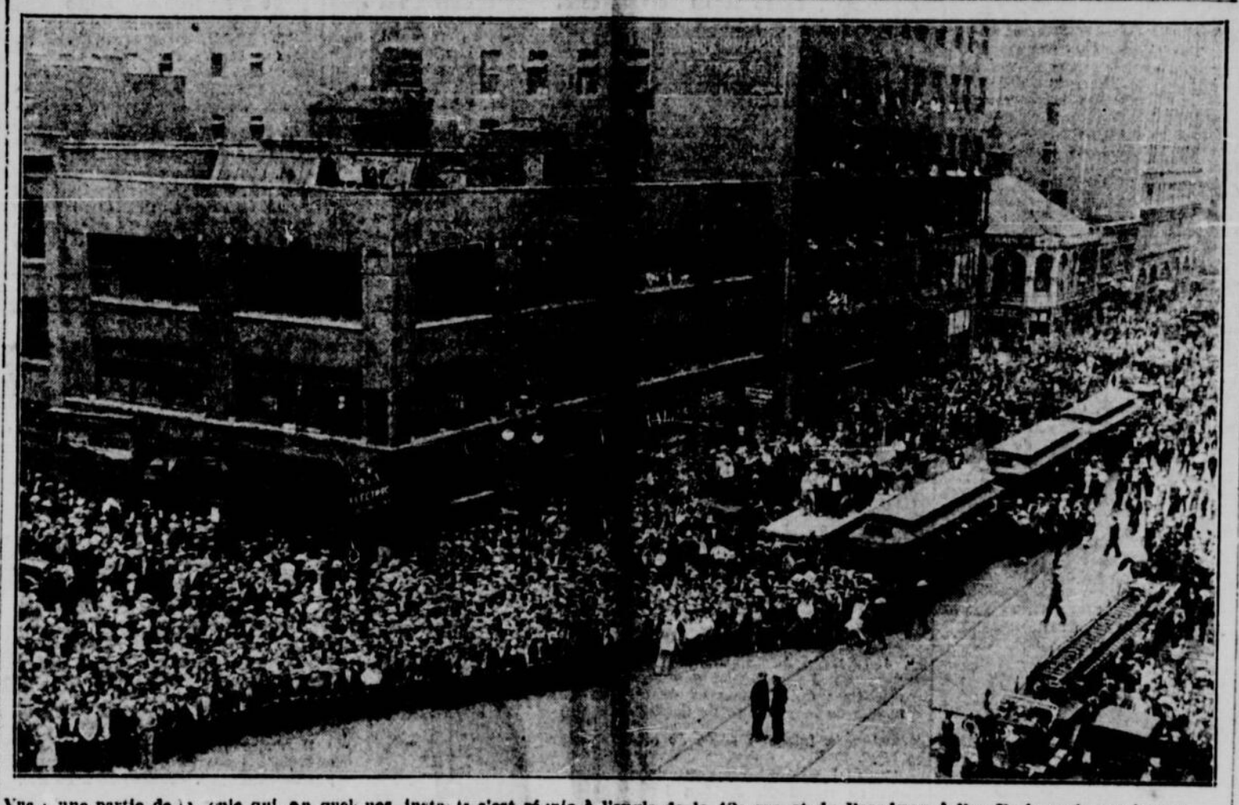

Vue d'une partie de la foule qui, en quelques instants s'est réunie à l'angle de la 42e rue et du Broadway, à New-York, après que la nouvelle fut connue que deux tramways souterrains étaient venus en collision. On disait d'abord que trente personnes avaient perdu la vie. Ce nombre fut ensuite diminué. En réalité les personnes qui ont perdu la vie dans la collision sont au nombre de 19, ce qui est déjà terrible.

# MORT DE FAYOLLE

## L'un des plus grands généraux de la France s'est éteint, ce matin, à l'âge de 76 ans. – Ce fut lui qui exécuta la contre-offensive de juillet 1918.

### ABSORBE PAR SA CARRIERE

PARIS, 27. — (Presse associée). — Marie-Emile Fayolle, maréchal de France et l'un des plus grands capitaines qu'ait produit la dernière guerre, est décédé ce matin.

FAYOLLE

Né à Puy, dans le département de la Haute-Loire, le 14 mai 1852, Fayolle entra sans enthousiasme dans la carrière des armes à laquelle le destinait ses parents. Il se sentait attiré vers la carrière des lettres. Une fois à Polytechnique, où il entra en 1873, il décida de se spécialiser dans l'artillerie.

Premier lieutenant en 1877, il était capitaine à l'âge de trente ans, fait assez rare dans l'armée française. Comme on avait besoin de lui à l'Ecole supérieure de guerre, on le créa lieutenant-colonel afin de lui donner plus de prestige auprès de ses jeune élèves. C'était en 1901. Colonel en 1907 et brigadier-général en 1910, il commanda le douzième corps d'armée en garnison à Clermont-Ferrand.

Lorsque la guerre éclata, Fayolle n'avait connu du service actif qu'une campagne de six mois contre les rebelles en Tunisie, d'avril à novembre 1881, comme premier lieutenant.

Promu général de division, le plus haut rang dans l'armée française, en 1915, Fayolle commanda successivement le 33e corps d'armée, la 4e puis la 1ère armée, en 1915 et en 1916. Le premier mai 1917, il prenait le commandement du groupe des armées du Centre opposées aux armées du prince héritier allemand.

Envoyé en Italie à la tête des troupes françaises, après Caporetto, il rétablit le moral des alliés de la France et rentra dans son pays au printemps de 1918 pour prendre la direction du groupe d'armées chargé de la contre-offensive de juillet. Il commanda les troupes qui entrèrent dans Metz, Trier et Mayence, après l'armistice.

Il s'est toujours tenu à l'écart de la politique.

Fayolle fut cité quatre fois à l'ordre du jour de l'armée: le 2 juin 1915, alors qu'il était créé officier de la Légion d'Honneur; en octobre 1916, grand officier; en juillet 1918, grand'croix de la Légion d'Honneur. Sa dernière citation signée "Georges Clemenceau", était entièrement écrite de la main du Tigre. En octobre 1919, il recevait la Médaille Militaire. Il fut créé maréchal de France en 1921.

La Turquie nouvelle

Mme MAHMOUD SAMY, femme de l'envoyé extraordinaire de la Turquie aux Etats-Unis. Il n'y a guère longtemps, Mme Samy n'aurait pas osé sortir du harem ou se montrer dans les rues de Constantinople sans être voilée. Aujourd'hui, elle représente aux Etats-Unis l'idée de l'émancipation de la femme ou plutôt du féminisme de son pays.

# UNE SCENE PATHETIQUE AU BOURGET

## C'est le départ de Coudouret et de ses compagnons pour New-York.

### TROP LOURD

PARIS, 27. — Peu de scènes aussi pathétiques se sont déroulées à l'aérodrome du Bourget que celle du départ du capitaine Louis Coudouret et de ses compagnons pour le raid Paris-New-York. Si les aviateurs sont sains et saufs c'est grâce à la merveilleuse habileté du pilote Coudouret. Il lui incombait de soulever une aéroplane pesant 135 kilogrammes par mètre carré de surface sustentatrice et il l'a réussi. L'expérience ne se renouvellera pas cependant, deux fois. Elle ne sera possible que sur une piste de ciment longue au moins d'un mille.

C'est la conclusion à laquelle on en est venu. Ce qui rendait encore l'expérience plus difficile, c'est que le vent portait presque uniquement sur la queue de l'aéroplane. Contre un vent de front, l'aéroplane aurait pu décoller plus facilement, mais le capitaine Coudouret n'avait pas à choisir. Il retarda son départ d'une demi-heure dans l'espoir que le vent changerait.

Il était juste 6 heures. Les trois aviateurs avaient fait leurs adieux. L'aéroplane Bernard avait décollé au bout de 400 verges avec les deux tiers du poids. Un pneu se creva-t-il? Toujours est-il que l'appareil sauta et dévia. Le capitaine Louis Maillaux était chargé de vider les réservoirs au cas où l'aéroplane ne s'élèverait pas. Moments d'angoisse pour les spectateurs. Au bout de l'aérodrome s'enfonce un profond ravin où coule la Morée. Au-delà, des arbres, des fils de téléphone et des fils électriques à haut voltage.

Le capitaine Maillaux ouvre les soupapes des réservoirs. L'essence se résout en un nuage blanc et l'appareil gagne le ravin. Les figures se crispent. Tout à coup l'aéroplane s'élève. Coudouret a triomphé du premier obstacle, mais il y a les arbres. Il en franchit deux et rase un toit de maison. Il évite les fils du téléphone, mais restent les fils électriques qui peuvent faire exploser l'essence. Coudouret décide de passer au-dessous. Il y réussit, mais il touche un arbre. On ne voit plus l'aéroplane. Un avion est lancé au secours, mais on voit bientôt revenir l'appareil géant, dont l'essence se vaporise toujours. Il reste le problème de l'atterrissement. Le capitaine réussit, malgré le train d'atterrissage et l'essence qui coule de partout à déposer le gigantesque appareil sans encombre. On peut lire le désappointement sur sa figure. Il appelle un journaliste qu'il rassure en disant: "Ne vous en faites pas. Nous allons recommencer."

# CLEMENCEAU ET LA PAIX

## Réponse évasive du "Tigre". – Il ne parle plus que de ses fleurs.

### ROSES EXCLUES

ST-VINCENT-SUR-JARD, France, 27. — Au moment où il était à faire sa promenade parmi les fleurs, samedi, on a demandé à M. Clemenceau ce qu'il pensait du traité de Kellogg.

M. CLEMENCEAU

"Je crois que Juliette est la plus belle rose lorsqu'elle s'ouvre comme il faut," répondit nonchalamment l'ex-premier ministre.

On ne put rien lui arracher à propos de politique.

"La politique est si strictement interdite ici, fit-il, que j'en ai même exclu les roses Georges Clemenceau et Raymond Poincaré. Il est vrai que j'ai une de ces superbes roses Madame Edouard Herriot, mais les femmes ne sont pas encore entrées dans la politique en France.

"J'ai pris tout le temps dont je dispose à parler des fleurs, de sorte que je ne puis rien dire de plus serait-ce au sujet de la paix, sauf qu'un peu plus d'humilité et beaucoup moins d'orgueilleuse ambition dans le monde ferait autant que les pactes de paix pour prévenir la guerre."

# UN DEMENTI DE LA RELIGIEUSE

## Mère Concepcion nie avoir trempé dans le complot contre Obregon.

### CONTRADICTIONS

MEXICO, 27. — La Mère supérieure Concepcion Acebeda de la Llata, emprisonnée depuis le meurtre du général Obregon, en juillet a, devant les représentants de la presse internationale, formellement nié les accusations portées contre elle.

L'entrevue a eu lieu dans la prison de Mexcoaco, tout près de Mexico, où elle est détenue. Le chef de la police a donné l'ordre de laisser entrer les correspondants et que l'entrevue soit entièrement libre. Les officiers de la police étaient présents mais ils ne sont pas intervenus. La Mère supérieure et les journalistes purent parler en toute liberté. La prisonnière continue à nier formellement toute relation directe ou indirecte avec l'assassinat du général et se défend même d'avoir eu connaissance de la fabrication de bombes.

Elle conclut: "Mon idéal est d'être martyre. Pour cela, il faut subir le châtiment d'une peine dont on est innocent."

Au cours de la séance préliminaire au tribunal de San Angel, des dépositions contradictoires ont été faites à propos du prétendu complot d'empoisonnement du président Calles et du général Obregon, dans lequel la mère supérieure Concepcion Acebeda de la Llata serait impliquée ainsi que dans la fabrication de bombes qui éclatèrent dans la Chambre des Députés et aux bureaux électoraux du général Obregon.

Eulogio Gonzales a déclaré que les réunions des conjurés avaient lieu chez la mère supérieure.

Marial Elena Manzano, choisie pour danser avec Calles et Obregon qu'elle devait frapper avec une épingle empoisonnée, dit que la mère Concepcion ne savait rien de l'affaire, et que c'est son fiancé, qui figure parmi les prisonniers, qui l'avait chargée de cette mission. Le fiancé de la jeune fille confirme cette déposition.

# ON RECHERCHE L'AEROPLANE

## Il portait deux pilotes et quatre voyageurs de marque. – Brouillard.

### DEPUTE ANGLAIS

SEATTLE, Washington, 27. — (Presse associée.) — Les recherches pour retrouver le monoplan de la "British Columbia Airways" disparu avec quatre voyageurs et deux pilotes, depuis samedi matin, en cours de route de Victoria à Seattle, par un épais brouillard, sont poussées aujourd'hui dans la région de la péninsule Olympique, au sud-ouest de Port-Haddock, où l'aéroplane aurait été vu par trois femmes et près d'une douzaine d'enfants.

On crut un instant que l'aéroplane était tombé dans le détroit de Juan de Fuca. Les gardes-côtes sont convaincus que le pilote se dirigeait vers un endroit où il put voir quelque chose, dans la vallée de Chimacum, à 12 milles au sud de Port Townsend.

L'aéroplane portait M. Alexander McCallum, un avocat anglais qui fut député de Glasgow pendant douze ans, et son épouse; M. Thomas E. Lake, gérant en Extrême-Orient de l'"Union Oil Cy of California"; le Dr D. D. Holden, de Victoria; et deux pilotes.

# L'INSPECTION DU PACIFIQUE

## M. E.-W. Beatty en Ontario, en compagnie de hauts personnages.

### L'IMMIGRATION

E. W. BEATTY

TORONTO, 27.— L'émigration vers le Canada n'est pas ce que l'on est en droit d'attendre mais on peut dire que les entretiens de lord Lovat vont avoir de bons résultats, déclarait M. E. W. Beatty, président du Pacifique Canadien, à son arrivée à Toronto, samedi après-midi, à l'occasion de sa tournée annuelle d'inspecton des lignes de la compagnie.

M. Beatty était accompagné de sir Herbert Holt, directeur du Pacifique et président de la Banque Royale; de sir Charles Gordon, président de la Banque de Montréal; de M. Beaudry-Leman, gérant général de la Banque Nationale; de l'hon. Smeaton White, et de plusieurs autres personnages. Ils ont visité l'Exposition Nationale et l'hôtel Royal York, du Pacifique Canadien.

Le train spécial qui les porte est parti pour Sudbury et Fort-William.

# M. KING CHEZ M. HANOTAUX

## Notre premier ministre s'y rend accompagné de MM. Dandurand et Roy.

M. HANOTAUX

PARIS, 27. — Le premier ministre King, l'hon. Raoul Dandurand et l'hon. Philippe Roy, haut commissaire du Canada à Paris, se sont rendus, hier, au château de M. Gabriel Hanotaux, ancien ministre des affaires étrangères, dans le département de Loire-et-Cher, près de Molineuf, et ont passé l'après-midi en compagnie du diplomate et historien français.

Le professeur O. D. Skelton, sous-secrétaire d'Etat canadien pour les affaires extérieures, qui accompagne le premier ministre King en Europe, a passé la journée à son hôtel à dépouiller le volumineux courrier du premier ministre.

OTTAWA, 27. (Du corr. de "La Patrie").—L'hon. P. J. Veniot, ministre des Postes, a été le principal orateur au pique-nique que l'association libérale d'Ottawa-Est a tenu dimanche à Ironside. Environ 200 personnes étaient présentes. M. Philippe Dubois présidait.

# CHARLES LEVINE EST A CROYDON

## Il ne sait au juste quand il partira pour l'Amérique. – Mlle Boll.

CHARLES LEVINE

CROYDON, Angleterre, 27. — Charles A. Levine, parti de Dessau, Allemagne, pour accomplir la traversée de l'Atlantique de l'est à l'ouest dans son "Queen of the Air", a atterri, ici, samedi soir.

Mlle Mabel Boll, la "reine du diamant", était au devant de Levine. On croit qu'elle fera partie de la randonnée. Levine ne sait au juste quand il partira pour l'Amérique. Bert Acosta pilotait l'aéroplane.

Mlle Boll ambitionnait d'être la première femme à traverser l'Atlantique en aéroplane. On se rappelle qu'elle se fit damer le pion par Mlle Amélia Earhart.

PARIS, 27. — Mgr Cessou des Missions africaines de Lyon, vient, pour la première fois, de conférer le diaconat à un jeune noir du Togo.

## Madame A.-C. Hardy victime d'un accident

OTTAWA, 27. (Du correspondant de "La Patrie") — Mme A.-C. Hardy, épouse du sénateur Hardy s'est légèrement blessé à sa résidence d'été à Brockville, dimanche. Son état n'inspire pas encore de crainte.

## Retraite du clergé

OTTAWA, 27. (Du correspondant de "La Patrie") — La retraite annuelle du clergé diocésain s'ouvre cette semaine à l'Université d'Ottawa. D'importantes décisions seraient annoncées par Sa Grandeur Mgr Forbes à la clôture de cette retraite.

## Gratte-ciel haut de 880 pieds à Chicago

CHICAGO, 27. — La tour que l'on va construire à Chicago aura 880 pieds de haut et représentera un placement de $45,000,000. Le gratte-ciel aura quatre-vingt-huit pieds de plus que l'édifice Woolworth de New-York. Il s'élèvera sur le boulevard Wacker et sa superficie occupera deux pâtés de maisons. L'armure d'acier pèsera 86,000 tonnes. L'édifice abritera pendant le jour 18,000 personnes.

## Mgr L.-N. Campeau a eu hier 80 ans

OTTAWA, 27. — (Du correspondant de la "Patrie"). — Mgr L.-N. Campeau P.A., vicaire général honoraire du diocèse d'Ottawa, a célébré hier son quatre-vingtième anniversaire de naissance. Le vénérable prélat a reçu à cette occasion les hommages des fidèles. Le 3 septembre prochain, on célébrera le 57ème anniversaire de son ordination sacerdotale. Mgr Campeau a été ordonné prêtre le 3 septembre 1871 et fait partie du diocèse d'Ottawa depuis 43 ans.

## Mgr Forbes à Cyrville

OTTAWA, 27. (Du correspondant de "La Patrie") — S. G. Mgr Forbes archevêque d'Ottawa a béni dimanche après-midi la pierre angulaire de l'église de Cyville qui sera terminée pour Noël.

## Les débuts sont très forts mais des réalisations se produisent

Comme toujours, les courtiers les plus optimistes de Wall Street nous prédisent une semaine qui nous procurera des surprises à la hausse. Cependant, ils s'empressent d'ajouter que les exigences monétaires de fin du mois pourraient bien déjouer leurs plans. Ces exigences monétaires, ajoutent-ils, ne seront que passagères car les spéculateurs sont plutôt enthousiastes.

Ce matin, les débuts ont été très forts mais, vers midi, les réalisations de profits firent leur apparition chez les titres les plus populaires et il se produisait une certaine réaction qui absorba la majeure partie des profits faits lors de la première partie de la séance.

Montréal a été une répétition de New-York. Les débuts ont été très à la hausse mais les réalisations ont ensuite fait leur apparition et les avances initiales ont été fort réduites. Est-ce que cela signifie que le mouvement actuel est terminé? Pas nécessairement, mais cela indique que l'on commence à être plus nerveux — ce qui présagerait peut-être une nouvelle réaction.

## La plus grosse locomotive pour trains à passagers, dans l'Empire

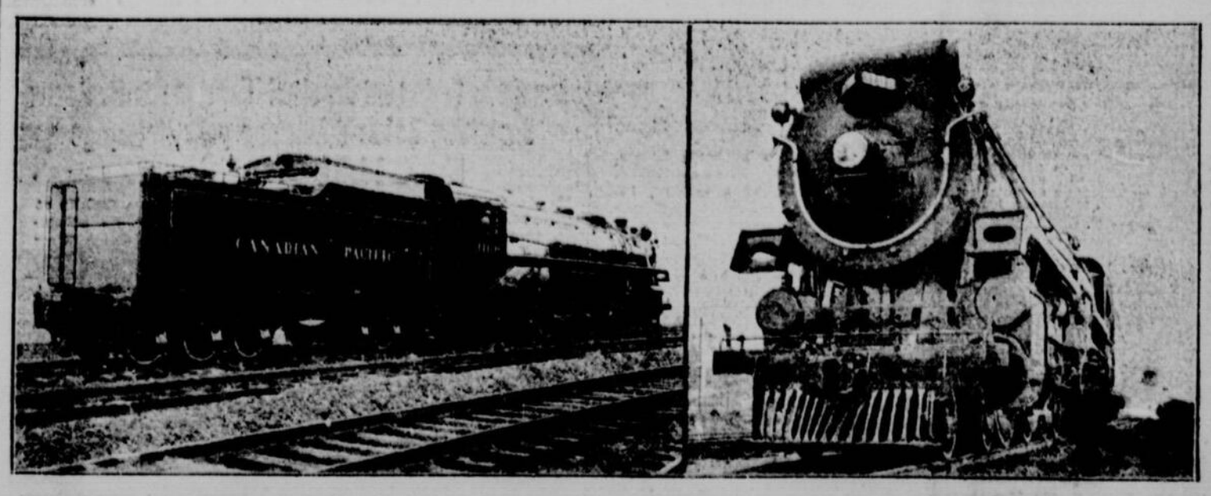

Construite aux usines Angus, à Montréal, cette locomotive du Canadien Pacifique, est la plus grosse qui soit dans l'Empire britannique. Son poids est de 424,000 livres et sa longueur, avec le fourgon à charbon, de 90 pieds. Le monstre a quatre roues motrices de 75 pouces de diamètre et peut développer une force de traction de 60,800 livres, ce qui équivaut à 3,823 chevaux-vapeur. Cette nouvelle merveille de mécanique vient de sortir des usines.

# MONDANITÉS

Madame Victor Doré et mesdemoiselles Annette et Emilienne Doré, actuellement à Paris, s'embarqueront à la fin de septembre pour revenir au Canada.

Madame Paul-E. Bousquet et ses enfants sont revenus ce matin de la Malbaie où ils ont passé la saison.

M. et madame Paul Gouin et leur fils, Pierre, passent quelques jours à l'Ile d'Orléans les invités de M. et de madame L.-A. Richard.

Madame Albert Dorais donnait un bridge intime, la semaine dernière, à sa ville de Notre-Hatley.

Lady Price — séjournera à Québec [illegible] quelques jours en ville.

Madame Paul Willard et mademoiselle Pauline Willard sont retournées à Paris après avoir passé plusieurs mois au Canada, les invitées du docteur et de madame P.-E. Bousquet.

M. et madame Gilles Forget et leurs enfants reviendront cette semaine de Saint-Irénée-les-Bains où ils ont passé plusieurs semaines les invités de lady Forget.

Le major et madame John-H. Price, de Québec, et leurs enfants, sont actuellement à Cartierville les invités du major et de madame Hartland-B. MacDougall.

M. et madame Ben. Champoux, de Québec, ont passé quelques jours à Sherbrooke les invités de M. et de madame Dorais Panneton.

Le mariage de mademoiselle Marguerite Doucet avec M. John Hollyer sera célébré le samedi 8 septembre en l'église Saint-Patrice. M. et madame R.-Pothier Doucet et mademoiselle Marguerite Doucet arriveront de Thetford Mines quelques jours avant le mariage et prendront leurs appartements à l'hôtel Ritz Carlton.

Mademoiselle Hope Cushing, revenue de Notre-Dame du Portage où elle a passé la saison, partira prochainement pour Winnipeg où elle sera demoiselle d'honneur au mariage Graham-Murphy.

L'honorable Randolph Bruce, sa nièce, mademoiselle Helen Mackenzie et l'honorable W.-C. Nicholl, revenus d'Europe la semaine dernière à bord de l'"Empress of France" ont fait un court séjour à Spencer-Wood les hôtes du lieutenant-gouverneur, l'honorable Narcisse Pérodeau.

Mademoiselle Jean Wadsowrth, qui a passé l'été à Notre-Dame du Portage, était l'hôte de M. et de madame J.-E. Warrington, de Québec, pour la fin de semaine.

M. Oscar Desilets, des Trois-Rivières, a passé quelques jours en ville l'invité de sa cousine, madame Roméo Massé.

Mademoiselle Claire Lefaivre est revenue de Québec où elle a passé quelques jours l'invitée de M. et de madame Louis Belcourt.

Madame F.-M. Gaudet, de retour d'une villégiature à Cacouna, est actuellement à Québec avec son époux le colonel Gaudet.

M. et madame W.-Allan Black sont de retour d'Europe et habitent avenue des Pins ouest, 740.

Mademoiselle Marguerite Wattiez, MM. J.-O. Motard, A. Marsolais et J.-I. Marsolais sont au nombre des excursionnistes qui prennent part au voyage à Toronto organisé par la Chambre de Commerce à l'occasion de l'Exposition Nationale.

En l'église Saint-Louis de France, le lundi 3 septembre, sera béni par Mgr Bélanger le mariage de mademoiselle Emilienne Marchand avec le docteur L.-René Dionne. La bénédiction nuptiale leur sera donnée à huit heures.

Mademoiselle Lorraine Morgan passera le reste de la saison à Senneville.

Madame A.-E. Lafond est de retour d'un voyage dans les Adirondacks et dans les Montagnes Blanches.

Madame J.-E. Rivest, de Joliette, et mademoiselle Marielle Rivest, ont passé quelques jours à Rimouski chez M. et de madame Gleason Belzile. Madame Rivest est en ce moment à Lauzon l'invitée de madame E.-F. Boisseau et mademoiselle Rivest est l'invitée de mademoiselle Fortin, de Québec.

Madame Rachelder a passé quelques jours à Ottawa l'invitée de madame J.-E. LaRochelle.

En l'église de Sainte-Angèle de Monnoir fut célébré, le lundi 20 août à sept heures et demie, par M. l'abbé J.-H. Lecours, le mariage de mademoiselle Imelda Loiselle, fille de M. et madame Emile Loiselle, avec M. Harry Despault, fils de madame Valmore Despault. La mariée qui était accompagné de son père portait une robe de dentelle et crêpe peau de singe, un chapeau de velours piqué d'un ton plus foncé et des fourrures de renard brun; des roses et du muguet composaient son bouquet. La petite bouquetière, Françoise Maynard, nièce de la mariée, portait une robe de crêpe rose-pâle, un grand chapeau de même nuance et avait une corbeille de roses-thé au bras. Pendant la messe un programme musical fut exécuté par madame J. Dupont, tante du marié, mesdemoiselles Jeanne Lincourt, Anita Ledoux et Hélène Duclos. Après la cérémonie, il y eut réception chez madame Emile Loiselle. M. et madame Despault partiront ensuite pour un voyage aux Etats-Unis. Madame Despault portait pour voyager une robe de crêpe vieux-rose, un petit feutre et un manteau de point garni de taupe.

### QUEBEC

Un déjeuner, présidé par l'honorable Rodolphe Lemieux, fut offert samedi, au Château Frontenac, en l'honneur des délégués de l'Association Parlementaire de l'Empire. Dans l'après-midi, les distingués visiteurs prirent le thé à Spencer-Wood, avec Son Honneur le lieutenant-gouverneur de la province et le soir un dîner fut donné, au Club de la Garnison sous les auspices du gouvernement Provincial. L'honorable L.-A. Taschereau présidait ce banquet.

L'honorable et madame Lucien Cannon accompagnés de M. Pierre Brunet, secrétaire particulier du Solliciteur-Général, sont arrivés d'Europe samedi à bord de l'"Empress of France.

Madame Joseph-Edouard Perrault est retournée à Arthabaska après avoir été l'hôte de sa soeur, madame André Taschereau, à la Pointe-au-Pic.

Mademoiselle Marguerite McLimont, de New York, actuellement en villégiature au Lac Saint-Joseph, a passé la fin de semaine à Rimouski, l'invitée de M. et de madame Gordon Ross. Mademoiselle Yvette Lafferty l'accompagnait.

Mademoiselle Françoise Rinfret est actuellement à Cap Rouge l'invitée de madame Oscar Hamel.

Mademoiselle Madeleine Amyot est retournée à l'Ile d'Orléans après avoir passé quelques jours à la Pointe-au-Pic l'invitée de mademoiselle Madeleine Sévigny.

Le major et madame A. Thériault ont passé la fin de semaine à la Malbaie les invités de M. et madame Neill.

Mademoiselle Simone DeLaute est retournée à Ottawa après avoir passé quelque temps à Québec l'invitée de madame A. Shehyn.

M. et madame Maurice Pope et leurs enfants sont revenus d'une villégiatude au Lac Saint-Joseph.

Ces jours derniers avait lieu en l'église Saint-Sauveur le mariage de mademoiselle Alice Lapierre, fille de M. Emile Lapierre, avec M. Albert Filteau, de Québec, fils de M. Emérie Filteau, de Sainte-Emélie de Lothinière. La bénédiction nuptiale leur fut donnée par M. l'abbé Albert Filteau, de Lévis. Pendant la messe le programme musical fut exécuté par les Enfants de Marie. Mesdemoiselles Germaine Droist et Jeanne Plante chantèrent en solo. La mariée qui était accompagnée de son père portait une robe de georgette rose-pâle garnie de tulle de même ton et de roses de tissu, un chapeau de tulle rose-pâle et des fourrures de renard blanc; son bouquet se composait de roses roses et de roses blanches. M. Filteau était le témoin de son fils. Après la cérémonie un déjeuner fut servi chez les parents de la mariée. M. et madame Filteau partirent ensuite pour voyage. Madame Filteau portait alors un ensemble sable, un chapeau de velours de même nuance et des fourrures de martre.

### Ottawa.

Le lieutenant-colonel J. Murray, lady Helen Murray, l'honorable John Kemp, fils de lord Rochdale, et M. David Nicholl sont arrivés à l'Hôtel du Gouvernement.

Le capitaine R.-H. Rayner est arrivé à l'Hôtel du Gouvernement afin de prendre ses nouvelles fonctions d'aide de camp de Son Excellence le Gouverneur Général.

L'honorable et madame Ernest Lapointe ont dîné à l'hôtel du Gouvernement samedi.

Sir Robert et lady Borden, mademoiselle Smellie et le major Toms ont déjeuné à l'Hôtel du Gouvernement samedi.

Madame P.-E. Marchand est partie pour les Chûtes Niagara.

Madame J.-C. Beaudry et mademoiselle Drouin, de Québec, passent quelques jours à Ottawa.

L'honorable et madame C.-A. Dunning se sont embarqués la semaine dernière à bord de l'"Empress of Australia" pour un séjour en Europe.

### TROIS-RIVIERES

M. et madame François Lajoie, et mademoiselle Monique Nobert ont fait un séjour à Québec, récemment.

MM. Edouard Langlois et L.-J. Dostaler, de Grand'Mère, passent une dizaine de jours à Bonaventure.

Le docteur et madame C.-E. Darche, M. et madame L. Parent, mademoiselle Hermine Darche et M. Jean Darche, sont partis ces jours derniers, pour Old Orchard Beach où ils passeront une quinzaine.

M. et madame Maurice Arcand, sont revenus de Montréal où ils furent les hôtes du docteur et de madame Archambault.

Mademoiselle Alice Caron, de Baltimore, est l'invitée de sa soeur, madame M. Desilets et de M. Desilets.

MM. Léonce Gélinas et J.-J. Gélinas sont de retour d'un voyage en auto, à Oshawa, Ontario.

M. et madame Jules Caron et leur famille, qui ont passé quelques semaines à Nicolet, sont de retour aux Trois-Rivières.

## EN RECONNAISSANCE A LEUR PATRON

### Une fête intime à l'occasion du 50e anniversaire de M. J.-B. Baillargeon.

Samedi soir une petite fête intime réunissait les membres du personnel de J.-B. Baillargeon Express Ltd., et des Enchères Baillargeon, Ltée., dans les salles de son vaste édifice.

A l'occasion du cinquantième anniversaire de naissance du fondateur de cet important établissement, ses employés avaient eu en effet la délicate idée d'offrir à leur patron son buste en bronze, oeuvre d'un de nos artistes canadiens les plus en renom.

A titre d'ancien employé, M. Roméo Gaudry, gérant de la maison, dont il fait partie pour ainsi dire depuis la fondation, se chargea de faire la présentation du buste et sut trouver de délicates paroles à l'adresse de M. Baillargeon.

M. J.-B. Baillargeon, après avoir remercié en termes émus les donateurs, leur assura qu'il comptait bien rester encore un demi-siècle à leur tête et leur témoigner encore la même bienveillance que par le passé.

M. Baillargeon insista particulièrement sur le fait que la meilleure harmonie ne cessait de régner dans son personnel et que tout le monde y était traité selon ses mérites sans aucune distinction de race ou de croyance. C'est un touchant tableau d'entente cordiale.

Plusieurs des principaux employés adressèrent ensuite la parole, les uns sur un ton badin, d'autres d'une manière plus posée, mais tous s'unissant pour faire l'éloge de

Le buste en bronze offert à M. Baillargeon.

notre éminent compatriote qui, par son énergie et son travail acharné, a réussi à fonder l'importante maison de commerce connue de tout le continent et qui fait tant honneur à notre cité.

## Funérailles de Mlle Cécile Desnoyers

Les funérailles de Mlle Cécile Desnoyers, avaient lieu récemment en l'église de la Nativité d'Hochelaga. Un grand nombre de parents et d'amis assistaient.

C. Desnoyers

Elle était la fille de M. et Mme Edouard Desnoyers de la rue Cuvillier.

Mlle Desnoyers est décédée après une longue maladie de près de deux ans.

Elle laisse, en outre de son père et de sa mère, deux frères: Edouard, de New-York deux frères, Edouard, de New-York et Maurice, de Montréal ainsi que trois soeurs: Lumina, Géraldine et Claire, de Montréal.

Nos sincères sympathies à la famille éprouvée.

NEW-YORK, 1er. — La banque J.-P. Morgan en association avec un syndicat financier américain a consenti une ouverture de crédit à la Banque Nationale d'Espagne pour la régularisation du change de la Peseta. Les détails au sujet de cette opération ne sont pas connus.

# NOUS N'INVITONS PAS A LA REVOLTE, MAIS NOUS VOULONS UNE DECISION DE NOS JUGES

### Ce que dit M. J.-L. Patenaude sur le bref de prohibition demandé au sujet des cinémas.

### LA CONSTITUONNALITE

On se souvient [illegible] Association [illegible] quelque chose à faire avec le bref de prohibition pris par M. Jules Duhamel, du "Passe Temps", et M. Rickner, du "Théâtre St-Denis", contre la loi des théâtres et si nous avons des dé-

M. J.-LEON PATENAUDE, président de l'Association des propriétaires de théâtres et de cinémas de la province de Québec.

clarations à faire au sujet de cette loi.

"Je n'ai pas d'hésitation, nous disait ce matin M. J.-Léon Patenaude, président de l'Association des propriétaires de théâtres et du cinémas de la province de Québec, "à déclarer que ce bref de prohibition est pris avec l'assentiment et le concours de l'Association des Propriétaires de Théâtres.

"Nous attaquons la loi parce qu'elle est inconstitutionnelle. Notre Association n'a nullement le désir, comme on l'a représenté, d'inviter le peuple à se révolter contre les lois, mais, d'un autre côté, nous désirons soumettre aux tribunaux, comme nous en avons le droit, la légalité de la loi des vues animées.

"Suivant l'opinion légale que nous avons adoptée, la Législature de la Province de Québec n'aurait pas le droit de passer des lois pour empêcher les gens, même les enfants, d'aller aux vues animées.

"Cette loi, qui a été passée à la dernière session, a pour but évident de protéger les bonnes moeurs, et particulièrement chez les enfants.

"Les propriétaires de théâtres trouvent tout à fait légitime que les bonnes moeurs soient protégées dans ce pays, et que les théâtres, ceux qui exposent des vues animées comme tous les autres spectacles, soient convenablement surveillés et contrôlés au point de vue de la moralité publique. Mais la question est de savoir quelle est l'autorité qui doit le faire. Est-ce le Parlement fédéral ou est-ce la Législature provinciale?

"L'Acte d'Amérique Britannique du Nord qui a créé la Confédération canadienne, a décrété que le Parlement fédéral seul aurait le droit de faire des lois en matière criminelle. Toutes les lois qui touchent aux moeurs sont des lois d'une nature criminelle, et en conséquence, il appartient au Parlement fédéral seul de faire des lois pour décider de ce qui sera permis et de ce qui ne sera pas permis au sujet de la morale et des moeurs publiques.

"Quand les Pères de la Confédération ont décidé la chose, ils ont agi suivant le bon sens. Il faut que les moeurs soient contrôlées, que les offenses criminelles soient dénoncées et punies dans le pays, mais il faut qu'il n'y ait dans tout le pays qu'une seule autorité à ce sujet. Il n'est pas raisonnable qu'un acte soit déclaré criminel dans la province de Québec et soit permis dans Ontario ou ailleurs, et vice versa. Il ne faut pas que dans un coin du pays l'on soit obligé d'être puritain, et que dans un autre coin du pays les moeurs publiques laissent à désirer. Il faut une seule loi criminelle pour tout le pays.

"Les vues animées constituent aujourd'hui une industrie d'amusement qui s'est développée dans tous les pays. Elle est entrée dans les moeurs modernes, et il n'apparaît pas facile de les faire disparaître. La société moderne n'admettra pas facilement qu'on puisse l'empêcher d'aller se récréer aux salles de vues animées, pourvu qu'elles soient suffisamment contrôlées pour ne pas offenser la morale publique, et dans ce pays il n'y a pas que les propriétaires de théâtres de vues animées qui soient intéressés à la question, mais le peuple lui-même est justifiable de s'étonner que dans certaines provinces les parents aient le droit de conduire leurs enfants à des spectacles de cinématographe, quand dans la province de Québec la chose est devenue criminelle, même s'il s'agissait de spectacels absolument convenables. Ce n'est pas le mal qu'on a défendu, c'est l'amusement lui-même, même s'il ne contenait rien de répréhensible. Un tel état de choses n'est pas raisonnable, et c'est pour cela que les propriétaires de théâtre, d'accord avec l'assentiment du peuple, s'adressent aux tribunaux supérieurs pour faire casser cette loi et faire décider que c'est au Parlement fédéral seul à contrôler la morale publique dans le pays.

"Pour ceux qui croient que nous ne sommes pas sérieux ni sincères, nous ajouterons que des questions semblables sont déjà venues devant les tribunaux. La province d'Ontario a déjà passé une loi pour défendre de faire certaines choses le dimanche, et le Conseil Privé en Angleterre a cassé cette loi parce qu'elle était de sa nature une loi criminelle, et qu'il appartient au Parlement fédéral seul de légiférer à ce sujet.

"La Législature de Québec a déjà passé une loi pour défendre les représentations théâtraels le dimanche, mais la Cour Suprême du Canada a cassé cette loi pour la même raison, à savoir qu'elle était d'un caractère criminel, et qu'il appartient au Parlement fédéral seul de faire des lois criminelles.

"Comme on le voit, les propriétaires de théâtres n'organisent pas révolution. Ils s'adressent tout simplement aux tribunaux supérieurs, comme ils en ont le droit, pour obtenir justice — une justice égale pour tous les citoyens du Canada."

## 82 heures au piano

BUNZLAU, Allemagne, 1er. M. Eduard Kemp, de Berlin, vient de gagner un prix de $2,000 et un voyage gratis aux Etats-Unis, en jouant du piano pendant 82 heures.

Il paraît que ce tour de force constitue un record mondial.

M. Kemp est un fabricant de pianos. Pendant sa performance, il s'arrêtait 15 minutes toutes les trois heures pour prendre de la nourriture et se faire masser les mains et la tête.

# LE CANDIDAT LIBERAL DANS SAINTE-MARIE

## Sera-ce l'échevin Mercure ou l'échevin Ernest Langlois qui sera choisi?

Quel sera le candidat libéral dans la division électorale Sainte-Marie à la prochaine élection partielle qui doit inévitablement avoir lieu dans cette division? On sait que le maire Camillien Houde prétend être le candidat conservateur et prétend aussi remporter la division pour son parti. Mais, chez les libéraux, deux échevins de la ville de Montréal prétendent avoir droit à la candidature et disent avoir aussi des droits à l'appui officiel de leur parti. Ces deux échevins sont M. Joseph Mercure, représentant à l'hôtel de ville du quartier Delorimier, ainsi que l'échevin Ernest Langlois représentant du quartier Bourget. Les deux échevins libéraux affirment vouloir se soumettre aux voeux qui seront exprimés par une convention du parti. C'est ce que tous deux ont déclaré hier. Mais il se trouve bon nombre des partisans de l'échevin Mercure qui préféreraient que celui-ci restât dans la politique municipale et qu'il fût un candidat à la lutte contre le maire Houde dans deux ans.


BOULANGEZ VOTRE PROPRE PAIN

LES GALETTES DE LEVAIN ROYAL

LA QUALITE PLUS ELEVEE POUR AU-DELA DE 50 ANS.

LE PAIN DOMESTIQUE EST LE MEILLEUR DE TOUT



LES MAGASINS CANADIENS À RAYONS LIMITÉE

*Condition: Comptant — Un seul prix — Argent remis si la marchandise ne satisfait pas.*

*Magasins ouverts à 9 heures et fermés à 6 heures, y compris le samedi*

Notez ces Merveilleuses Valeurs dans les

MANTEAUX

Extra! Solde de manteaux en Flanelle Blanche et de Couleur, 3.95 à 7.50

Il n'en reste que quelques-uns, mais aux prix auxquels ils ont été réduits ils représentent une valeur qui ne devraient pas être manqué. Tailles 16 à 20 ans. A moitié prix à . . . .

Magnifiques Manteaux en Tricot de Laine 3.75

Un manteau idéal pour les soirées fraîches ou pour voyages. Mélanges de deux couleurs ou unis. Il y a également quelques manteaux en tweed dans ces groupes. Tailles 16, 18, 20, 36, 38 et 40.

Manteaux en Tweed, Tissu Kasha et Croisé 8.95

La plupart ont un col en fourrure, quelques-uns avec écharpes. Joli choix de modèles et nuances. Gris, cacao, beige, vieux rose, marine et noir. Tailles 16, 18, 20, 36, 38 et 40.

Manteaux en Croisé, Tissu Kasha et Faille 12.75

Un autre groupe de merchandises de mi-saison, un beau choix de modèles avec col en fourrure, quelques-uns avec biais aux nervures en satin. Beige, gris, bois de rose, vert, bleu crayon bleu, poudre, beige, marine et noir. Doublure en crêpe. Garnis de pièces de soie. Plis de même [illegible] jaunes boutons. Tailles 16, 18, 20, 36, 38.

—Troisième étage

Robes en Jersey Avec Fil de Soie pour Dames 3.98

Modèle d'une seule ou de deux pièces, encolure ronde ou en V avec col. Toutes sont en nuances à la mode y compris le vert, bleu, gris, mauve, jaune sable et quelques-unes noir.

—Deuxième étage

Ces Robes de Fillettes, Valeur Merveilleuse à 1.00

Balance de séries de robes lavables en broadcloth, toile brodée, chambrai. Avec col, poches et ceinture. Unies, quadrillées, rayées ou fleuries, pour fillettes de 7 à 14 ans.

Imperméables avec Chapeaux Pour Garçonnets

3.75

En caoutchouc noir devant croisé et ceinture très pratique et confortable pour l'écolière. Tailles 6 à 16 ans.

Pas de commande par Téléphone.

Paletot d'Automne pour Garçonnets 3.98

Beau mélange de tweed anglais et domestique couleur et tailles assorties, hâtez-vous pour vous procurer un ou plus de ces paletots car la quantité est limite. Pas de commande par Téléphone.

—Rez-de-chaussée

Bas Sport pour Dames

*Prix spécial, mardi, la paire* .79

Ces bas sont légèrement imparfaits en tricot de cachemire de laine Jacquard. Dessins de carreaux et de motifs de fantaisie. Les imperceptibles défauts ont été soigneusement réparés. Pointures 8½ à 10 dans le lot.

—Rez-de-chaussée

Bas Trois-Quarts pour Garçonnets — Spécial, Mardi, la paire .29

Avec haut rabattu de couleur et de fantaisie. Nuances beige, castor, brun, gris, etc. Grandeur 7 à 9½.

Bas de Cachemire, .69 la paire

De laine d'importation anglaise avec points d'usure renforcés. Nuances sable, chameau, castor, gris et noir. Grandeur 8½ à 10.

Popeline de Laine, .79 la verge

Pour confection de robes pour femmes et enfants dans les nuances brun, beige, bleu dresden, vieux rose, rouge bordeau, bois-de-rose et bleu-marine. Largeur 38 pouces.

Soie Duchesse Noire .89 la verge

Fini satin pour robes. Largeur 36 pouces.

Velours Chiffon Noir 2.95 la verge

Très en vogue cette automne pour robes. Largeur 36 pouces.

—Rez-de-chaussée

Sacs de Classe

Pour garçonnets .39, .59, 1.00, 1.50

Pour fillettes, .39, .45, 1.00, 1.25 1.50

Coffrets .05, .15 et .25

Cahiers de brouillons Spécial 8 pour .25

—Rez-de-chaussée

Robes de Nuit pour Garçonnets

*Prix spécial, mardi, chacune* . . . . . .89

En flanelette très épaisse et de très bonne qualité, ces robes de nuit sont ce qui complète le plus la garde-robe du collégien. A ce prix ne manquez pas de venir chercher au moins une de ces robes de nuit à votre collégien. Tailles pour garçonnets de 6 à 16 ans.

—Rez-de-chaussée

Robes de Nuit en Coton Croisé

*Prix spécial mardi, chacune* .95

Coton de très belle qualité ces robes sont de confection très soignée et très simple. Plusieurs couleurs appropriées aux hommes et jeunes gens. Tailles 6 à 16 ans.

—Rez-de-chaussée

Jolis Chandails pour Garçonnets

*Prix spécial, mardi, chacun* . 1.59

Avec col de couleurs contrastantes et effets de carreaux. Pesanteur moyenne et laine de très belle qualité. Nuances de chameau, royal, marron, brun, etc. Tailles 26 à 34.

—Rez-de-chaussée

Gants de Chamo-Suède, .69 la paire

D'importation, avec manchettes de fantaisie et brodées de couleurs contrastantes. Nuances pastel, pongé, gazelle et gris. Pointure 6 à 7½.

Rideaux avec Volants

*Prix spécial, mardi, la paire* .59

Volants dans les couleurs de bleu, rose, hélio, vert et or. Ces rideaux sont de 2¾ de longueur et de 21 pouces de largeur.

—Troisième étage

Serviettes de Bain, — 4 pour 1.00

Serviettes en ratine fond drabe avec rayure rouge, mauve ou bleu. Grandeur 24 x 48.

100 Paires de Couvertes en Flanellette, 1.79 la paire

Grises ou blanches avec rayures bleu ou rose, pour maison de pension ou collège. Grandeur 11-4.

Coton Blanc ou Jaune, — 5 verges pour 1.00

Pour confection d'oreillers ou lingeries et usage générale. 36 pouces de largeur.

—Dans l'Annexe

LES MAGASINS CANADIENS À RAYONS LIMITÉE

*1207, rue Ste-Catherine Est, angle Montcalm.* TEL.: EST 9271 *Vingt-et-un magasins dans Québec et Ontario.*



CONSERVEZ VOTRE PEAU JEUNE

Enlevez toutes les taches et décolorations par l'emploi régulier de crème mercolisée pure. Procurez-vous en une once à n'importe quelle pharmacie et servez-vous en selon le mode d'emploi. Les fines particules presqu'invisibles de la peau s'enlèvent jusqu'à ce que tous défauts, tel que boutons, taches bileuses, hâle, rousseurs et larges pores aient disparu. La peau est magnifiquement claire, souple et veloutée et la figure paraît des années plus jeune. La cire mercollisée fait ressortir la beauté cachée. **Pour faire disparaître rapidement les rides et les pattes d'oie,** employez cette lotion pour la figure. 1 once de saxolite en poudre, et 1 demi chopine de witch hazel

Jetté & Lemieux

Importateurs de Nouveautés

Spécialités: Articles de fantaisie pour dames, soie et étoffes à robes.

Tél. LAncaster 7010.

1228, Boul. St-Laurent

près rue Ste-Catherine

Nous vendons les patrons Butterick

805-1-J.-jno.



Les Jours Frais sont Proches! Envoyez vos Manteaux Costumes, Robes d'Automne pour Nettoyage

DECHAUX Maintenant

Ne risquez pas! Soyez PRETE pour la température fraiche et humide de septembre, en faisant nettoyer vos vêtements d'automne, de façon parfaite, grâce aux fameuses méthodes Dechaux — Téléphonez et nous enverrons IMMEDIATEMENT!

ESt 5000

Dechaux FRERES LIMITEE

Teinturiers-Dégraisseurs

2142, RUE BEAUDRY, MONTREAL

Succursales pour recevoir les commandes: 284 et 1810, rue Ste-Catherine EST

Une simple annonce classifiée dans la "Patrie" est susceptible de vous faire faire la plus grande transaction. Hommes d'affaires servez-vous-en. Téléphonez-nous votre annonce classifiée. Lancaster 3121.


# La Patrie

UNE ANNONCE DANS LA "PATRIE" EST UNE GARANTIE DE SUCCÈS

MONTREAL, LUNDI 27 AOUT 1928

50e ANNÉE — No 157 — PAGE 3

LE JOURNAL LE MIEUX RENSEIGNE


## UN JEUNE HOMME ACCUSE DE TENTATIVE DE MEURTRE SUR LE CONSTABLE SAUVE

### Echo d'une chasse à l'homme sensationnelle qui créa un vif émoi à Sainte-Cunégonde jeudi dernier. — Un duel au revolver.

### LE REVOLVER AVAIT ETE VENDU

L'individu qui a été poursuivi par le constable Wilfrid Sauvé, dans les rues de Sainte-Cunégonde, jeudi dernier, et qui s'est sauvé dans le tunnel de la rue Green après avoir échangé plusieurs coups de feu avec le policier, a été capturé hier après-midi par les agents Dubreuil et Trudeau, de l'escouade du lieutenant Emile Bilodeau, au moment où il entrait dans une pharmacie au numéro 4453 Ouest rue Notre-Dame.

Le prisonnier est un jeune Italien du nom de Raphaël Rossi, alias Henry Jones, âgé de 23 ans, sans domicile connu. Il n'était pas blessé. On avait cru lors de la chasse à l'homme sensationnelle qu'il avait été atteint d'une des balles tirées par le constable Sauvé.

Rossi a comparu devant le juge H.-R. Fiset, ce matin, sous l'accusation d'avoir, dans l'intention de commettre un meurtre, tiré 5 ou 6 coups de revolver sur l'agent Sauvé. Il est accusé en outre d'avoir volé une automobile Paige d'une valeur de $2,000, propriété de M. P. Karalambod, 467 Ouest rue Craig. L'enquête préliminaire dans les deux causes a été fixée au 30 courant. Tout cautionnement a été refusé.

L'agent Sauvé accompagnait les constables Dubreuil et Trudeau lors de l'arrestation. Il a identifié l'inculpé comme étant l'homme qui avait tiré sur lui. Les policiers disent que l'individu est un habitué des drogues. Le revolver, de calibre 38, avec lequel l'individu aurait tiré, a été retrouvé chez un nègre de la rue Saint-Antoine où il avait été vendu.

Vers 10 heures, jeudi matin, l'agent Sauvé était de faction à l'angle des rues Atwater et Notre-Dame lorsqu'il vit passer l'auto qui avait été volée peu auparavant à M. Karalambod. Il s'élança à sa poursuite. La voiture s'arrêta peu après devant le logis d'un médecin. Un homme descendit de l'auto et entra dans la maison disant qu'il était blessé à la main mais ce n'était qu'une ruse pour échapper à la police. Le constable Sauvé, qui avait suivi l'individu, entra à son tour et l'arrêta à la pointe du revolver. Comme ils étaient dans la rue, le prisonnier lui donna un coup d'épaule, sortit un revolver qu'il dissimulait dans sa manche d'habit et tira à plusieurs reprises sur le policier en se sauvant.

Il y avait des enfants sur le trottoir et le policier n'osa tirer tout d'abord de crainte d'en tuer un mais lorsque la rue fut libre il tira plusieurs balles sur le malfaiteur qui parvint finalement à s'échapper.

## LE TRAVAIL A AUGMENTE

### Dans les établissements industriels du pays en août.

### DANS QUEBEC

OTTAWA, 27 (Du correspondant de la "Patrie"). — Le travail a sensiblement augmenté au pays au cours du mois d'août, d'après un relevé de la statistique fédérale. On a constaté en effet que 6,506 établissements industriels ont à leur emploi 1,003,085 hommes, comparativement à 973,462 le 1er juillet. Le chiffre indice du travail est maintenant de 119.9 contre 116.3 en juillet dernier et 109.2 en août 1927.

Dans la province de Québec 1,426 établissements emploient 275,566 personnes, soit 7,200 de plus qu'en juillet.

En Ontario, on a enregistré une augmentation de 11,346; dans les provinces maritimes, de 1,300; dans les prairies, de 7,432 et dans la Colombie-Britannique, de 2,300.

A Montréal, la liste de paie est de 130,551, soit 2,170 de plus qu'au 1er juillet. A Québec, la situation a peu changé.

Les manufactures emploient 534,938 personnes; les mines, 49,856; les transports, 124,881, la construction, 154,199, le commerce, 75,516.

## L'ENVOLEE NEW-YORK-MONTREAL

### Accomplie en moins de 3 heures par un pilote de la Fairchild. — 352 milles.

NEW-YORK, 27. — L'aviateur R.-H. Depew, fils, a téléphoné de Montréal à la "Fairchild Aviation Corporation" qu'il croyait avoir établi un record officieux pour l'envolée de New-York à Montréal.

Depew partit de Farmingdale, Long Island, à 3 heures, vendredi après-midi, et accomplit les 352 milles en deux heures et 44 minutes, atterrissant à 5 heures 44, une vitesse moyenne d'un peu plus de deux milles à la minute.

Depew allait faire livraison du quatrième monoplan Fairchild à cabine acheté par la "Northern Aerial Mineral Exploration Company", de Montréal, pour fins de prospectage.

## NOMBRE D'ACCIDENTS DANS LA CAPITALE

### Des victimes de l'automobile. — Dix-huit accidents.

OTTAWA, 27. — (Du correspondant de la "Patrie"). — La capitale a passé une mauvaise semaine, puisque l'on enregistra samedi et dimanche environ 18 accidents plus ou moins graves. M. R.-A. Hunter, de la rue Cooper, s'est fracturé le crâne dans un accident d'auto sur le chemin d'Ardley de bonne heure dimanche matin. Aldo Pellazari, de Solvay (N.-Y.) a été grièvement blessé dans une collision d'automobile à Hull dimanche après-midi; deux autres collisions d'autos à Hull au cours de la journée de dimanche n'ont causé que des dommages matériels; Mac Byers, 9 ans, enfant du Dr Byers de Metcalfe est mort dimanche d'une double fracture au bras qu'il s'est faite en tombant d'un cheval. Roy McNomagle, de McKellar Townsite, s'est blessé assez gravement quand son camion auto tomba dans un fossé près de Woodslaw. Mme Sarah McArton, 84 ans, s'est tuée en montant dans une voiture au sortir de l'église dimanche matin, à Carleton-Place.

### Un marin fait une chute qui lui est fatale

Martin Couroy, 23 ans, marin sur le "SS. Yucohdoc", amarré au pied de la rue McGill, est tombé dans la cale du navire, samedi matin, vers 9 h. et est mort quelques heures plus tard des suites de ses blessures à l'hôpital Général. A l'enquête tenue, ce matin, le coroner Prince a rendu un verdict de mort accidentelle.

### Cet homme n'est pas encore identifié

L'homme qui a été trouvé mort lundi, le 20 août dernier, en face de l'Institut Dentaire, à l'angle des rues DeMontigny et Saint-Hubert, n'avait pas encore été identifié, ce matin, à la morgue.

Les autorités de la morgue recevront toutes les informations qui pourront aider à son identification.

## EVEILLEE PAR UN HOTE INATTENDU

### La police capture un python derrière le poêle de la cuisine.

NEW-YORK, 27. — Eveillée par du bruit, l'autre matin, Mme Mary Nunno, 773, huitième avenue, ouvrit la porte de la cuisine et fit de la lumière. Derrière le poêle de la cuisine, une tête émergea, mais c'était celle d'un serpent qui sifflait en voyant celle qui venait ainsi le déranger à son déjeuner.

Assez mal à l'aise, Mme Nunno courut à son fils de douze ans, Joseph, endormi dans une chambre voisine, et demanda du secours. L'agent Welch crut que la dame du logis avait la berlue, mais il dut se rendre devant l'évidence. Derrière le poêle était enroulé un python, long de huit pieds et pesant une quarantaine de livres. Welch lui lança son bâton. Le serpent riposta par un sifflement qui n'avait rien d'encourageant. Welch demanda du renfort. Six hommes lui furent envoyés. Après une heure de combat, un habile limier réussit à introduire son bâton dans la gorge du reptile qui se rendit sans condition et fut enfermé dans un sac de canevas.

Mme Peter Olsen, 32 ans, Alaïda Zaza sur la scène et charmeuse de serpents, est venue réclamer son élève, un inoffensif python qui fut autrefois du Jardin Zoologique du Bronx.

### Négociations avec le gouvernement cubain

OTTAWA, 27. (Du correspondant de la "Patrie").—M. F.-C.-T. O'Hara, sous-ministre du commerce, nie catégoriquement la rumeur qui veut qu'il y ait mésentente au sujet de nos relations commerciales avec Cuba. On croit que cette rumeur a pu être lancée dans les milieux américains où l'on serait mécontent des concessions accordées au Canada par Cuba. Des négociations se poursuivent actuellement avec le gouvernement cubain. M. O'Hara déclarait, ce matin, que nos relations avec Cuba sont des meilleures.

## CETTE LETTRE DE SIR AUSTEN

### A M. Briand. — Il s'agirait d'un faux. — Communiqué à la Presse Canadienne.

### UNE ENTENTE

LONDRES, 27. (Presse associée"). — "Nous avons maintenant vu une copie de la lettre qu'est supposé avoir écrit le secrétaire d'Etat pour les affaires étrangères, sir Austen Chamberlain, au ministre français des Affaires étrangères, M. Aristide Briand, au sujet des conditions d'un accord naval anglo-français et nous n'avons aucune hésitation à déclarer que la lettre doit être évidemment un faux. Aucune communication, même de loin, dans le sens insinué n'a jamais été échangée entre sir Austen et M. Briand.

Cette déclaration a été communiquée par le "Foreign Office" à la Presse canadienne, aujourd'hui.

Plusieurs grands journaux ont ignoré entièrement la nouvelle publiée en Amérique du Nord et faisant croire que le secrétaire anglais des affaires étrangères, dans une lettre au ministre français, avait traité les principes généraux d'une entente navale entre les deux pays.

### Nominations chez les Soeurs de la Congrégation N.-D.

Voici la liste des nouvelles supérieures des écoles de la Congrégation Notre-Dame. Les révérendes Soeurs Sainte-Gertrude, supérieure de l'école Bonsecours; Saint-Antime, supérieur de l'Ecole Normale; Sainte-Marie Hildefonse, supérieure à Notre-Dame-de-Grâce; Sainte-Marie Imelda, supérieure à l'académie Bourget; Saint Antoine de Jésus académie Saint-Denis; Saint-Séraphin, école Saint-Louis de France; Saint-Valerien, académie Saint-Paul; Sainte-Marie Narcisse Victoriaville; Saint Didime, école Saint-Eustache.

### L'installation d'un mât à la maison du maire d'Oka, M. Lauzon

OKA, 27.—M. Arthur Sauvé, député des Deux-Montagnes, a présidé à l'installation d'un mât en face de la maison du maire J. Lauzon, hier, en présence des membres du conseil municipal et des principaux citoyens d'Oka. Dans ses remarques, le député du comté rappela que le mât et son drapeau devaient être pour ce conseil le signe de la paix et de la solidarité.

### Le cardinal Sincero à Oka

Son Eminence le cardinal Sincero est aujourd'hui l'hôte des Messieurs de Saint-Sulpice à Oka.

LA HAVANE, 27. — Le bruit court que le Canada se propose de retirer son attaché commercial à Cuba en raison de divergences provoquées par le refus de Cuba de ratifier certaines concessions à des Canadiens conformément à un traité de commerce projeté.

### Envolée sans arrêt d'Ottawa à Vancouver

OTTAWA, 27.—Une envolée sans arrêt d'Ottawa à Vancouver sera tentée par le service de l'aéronautique du gouvernement fédéral dans le but de démontrer la possibilité d'un courrier postal aérien entre ces deux villes. Le commandant Godfrey se rendra prochainement aux Etats-Unis en hydroplane qui servirait à cette envolée.

### Nomination

M. l'abbé J.-L. PILON, curé de Huberdeau, qui vient d'être nommé vicaire forain par Sa Grandeur Monseigneur Joseph-Eugène Limoges, évêque de Mont-Laurier. (Cliché L. J. A. Péloquin, 4319 Saint-Denis).

NOUVELLES MARITIMES

## FORTE BRUME QUI RETARDE LES NAVIRES

### Elle s'était sur le fleuve, ce matin, entre Montréal et Québec.

### L'"ANDANIA"

Une brume très épaisse s'est abattue, ce matin, sur le fleuve, entre Montréal et beaucoup plus bas que Québec. Un brouillard très épais obstruait la vue des pilotes sur les navires et les paquebots et a été la cause de légers retard dans les arrivages et les départs dans le port de Montréal. Le paquebot "Ascania", qui était attendu ce matin, à Montréal, pour la ligne Cunard, ne pourra maintenant arriver que vers deux heures et trente. La brume s'est dissipée, tard cet avant-midi, lorsque le soleil perça les nuages. Plusieurs autres cargos et navires-côtiers durent arrêter leur marche vers Montréal ou à destination de Québec, à cause de ce brouillard, de peur d'aller s'échouer ou d'être victimes d'une collision.

L'"ANDANIA"

L'"Andania", paquebot de la ligne Cunard, qui est arrivé à Québec samedi, et à Montréal, hier après-midi avec à bord une des plus importantes et plus nombreuses listes de ce temps-ci de la saison, pour les passagers à destination de l'ouest de l'Atlantique, avait à bord, à son arrivée à Québec une grande foule d'immigrants anglais à destination de l'ouest canadien, pour aider aux récoltes. Le total des passagers était d'environ 1,200. Le major F. Richardson, O.B.E., et Mme Richardson étaient parmi les passagers. Le major faisait partie de l'équipe canadienne au tournoi de tir de Bisley, Angleterre. L'honorable Florence McNaughton et le professeur R.-W. Horan, de Wycliffe College, Toronto, étaient à bord ainsi que M. J.-G. Gardiner, un directeur des chemins de fer nationaux du Canada, Mme Gardiner, de Brockville.

LES "ANZACS"

Un nombreux groupe d'Australiens, de descendance écossaises, appelés "Anzacs", sont en route pour Québec, à bord le paquebot Montnairn, du Pacifique Canadien, après une visite en Europe où ils ont fait de la propagande pour l'Australie. Ils traverseront tout le Canada durant leur voyage de retour.

NAUFRAGE

La nouvelle est parvenue à Montréal, cet avant-midi, que le steamer français "Daphne" a coulé dans la Manche, près de Dungeness, samedi dernier, à la suite d'une collision avec la barque allemande Pasgut. Le capitaine du navire français et sa femme ainsi que l'équipage de vingt hommes furent sauvés par le bateau allemand.

ARRIVAGES

Le mouvement est intense dans le port de Montréal, à l'heure actuelle. Les navires arrivés depuis samedi sont le "Canadian Sapper" le Vallescura, le Canadian Ranger, le Montcalm, le Laurentic, l'Andania, le Waziristan, et le Beaverhill. Les navires partis sont l'Anglet, le Brosund, le Baron Inchcape, le Dunaff Head, le Marken, le Porteusê le Regina, le Silton Hall, le Topdalsfjord, le Perseo, le Carinvanola, le Concordia, l'Ansaldo Savoia et le Canadian Conqueror.

### Une fillette est renversée par une motocyclette

Béatrice Martel, 5 ans, 5112 rue Ste-Marie, a été renversée par une motocyclette, hier après-midi, vers 1 h. 30. La petite victime a été transportée à l'hôpital Ste-Justine où elle souffre d'une fracture du crâne. Les médecins considèrent que son cas est grave.

### A l'honneur

M. l'abbé JOSEPH-OCTAVE ROUSSIN, curé de la Pointe-aux-Trembles, qui vient d'être nommé chanoine honoraire de l'archevêché de Montréal. M. le curé Roussin a aussi été l'objet d'une grande fête hier, de la part des paroissiens de Pointe-aux-Trembles, à l'occasion de son cinquantième anniversaire de vie sacerdotale.

## TRAGEDIE DANS LE DISTRICT DE QUEBEC

### Un jeune homme se noie au lac S.-Joseph. — Victimes de l'auto.

QUEBEC, 27. (Du correspondant de la "Patrie")—La fin de semaine a été marquée de deux tragédies dont l'une s'est produite au Lac St-Joseph et l'autre à Québec, dans Limoilou. M. Omer Parent, 25 ans, qui faisait partie de l'excursion annuelle du C.N.R. s'est noyé sous les yeux d'un millier de personnes. Les médecins disent qu'il a dû succomber à une syncope de coeur en mettant pied à l'eau, car à peine était-il tombé que deux nageurs habiles le retiraient de cette position. On pratiqua la respiration artificielle deux heures durant, mais la mort avait fait son oeuvre. La victime de cet accident, M. Parent, devait se marier dans quelques semaines.

—Samedi dernier, à Limoilou, Jean-Paul Dubé, un bambin de 5 ans, fils de M. J. Dubé, voyageur de commerce, a été frappé à mort par une auto. Le bambin traversait la rue, pour aller rejoindre son père, quand une lourde auto le projeta sur la chaussée. On le releva inconscient pour le transporter à l'hôpital où il mourut dans la nuit. L'enfant avait succombé à une fracture du crâne. Plusieurs collisions d'automobiles ont eu lieu hier mais ce sont les autos qui en ont le plus souffert. On ne signale aucun accident grave.

A MATANE

Québec, 27. (Du correspondant de la "Patrie").—Une collision qui a été fatale à un enfant de 14 ans, André St-Louis, fils de M. Raoul St-Louis, est arrivée, samedi après-midi, vers trois heures à Matane. La victime de cet accident a eu la tête broyée par un camion chargé de bois qui revenait de S.-Léandre. L'enfant était sur le marche-pied du camion, quand au cours de la collision il roula sous les roues du lourd véhicule. Il a eu la tête complètement broyée. Le coroner du district a rendu un verdict de mort accidentelle.

### Aux Anciennes élèves du Couvent d'Aylmer

Le pensionnat de Notre-Dame de la Merci, d'Aylmer, P.Q., étant le seul pensionnat dans les environs ne possédant pas son amicale, un groupe d'anciennes élèves résolurent de combler cette lacune.

Un comité formé il y a déjà quelque temps travailla dans ce but. Les membres de ce comité ayant réuni leurs efforts réussirent à jeter les bases d'un cercle: "Le Cercle Notre-Dame de la Merci" dont l'inauguration aura lieu le 22 et 23 septembre au couvent d'Aylmer, par des fêtes magnifiques qui réuniront dans les murs du pensionnat toutes les anciennes élèves de l'institution.

Le programme de ces fêtes n'est pas encore publié mais il s'annonce superbe.

Le comité d'organisation comprend Mme L.-A. Mondoux, d'Aylmer, présidente; Mlle Yvonne Beaudry, vice présidente; Mlle Irène Beaudry, secrétaire; Mlle Laurette Larocque, de Hull, assistante-secrétaire; Mme Wilfrid Proulx de Hull, trésorière; Mlles Donalda Thibault, Eva May Reinhards, Paulette Caron, de Hull; Jeannette Patenaude, d'Aylmer; Réjane Rochon, de Clarence Creek, conseillères.

Le comité travaille actuellement à retracer les adresses des anciennes élèves. On lui faciliterait grandement la tâche en l'envoyant à Mlle Irène Beaudry, Aylmer Est, P.Q., ou à Mlle Laurette Larocque, 127 Hôtel de Ville, Hull, P.Q.

### L'exposition d'Ottawa a eu un surplus

OTTAWA, 27.(Du correspondant de la "Patrie").—L'exposition d'Ottawa s'est terminée samedi et les directeurs prévoient un surplus de $10,000. Pendant les six premiers jours de la semaine l'assistance totale fut de 262,600. L'an dernier le grand total avait été de 271,000.

## UNE HACHE ET UN COUTEAU PRODUITS DEVANT LE TRIBUNAL

### Un Italien accusé d'avoir frappé un invité à coups de couteau.

Un couteau de boucher et une hache on été produits comme pièces à conviction, ce matin, dans la cause d'un nommé Tony Diffo accusé de voies de fait graves sur John Holt, domicilié numéro 24b rue Ryde. D'après la plainte, Diffo aurait blessé le plaignant de trois coups de couteau, dont deux à la tête et le troisième à l'épaule droite.

Le drame s'est déroulé dans la demeure de l'accusé, au numéro 516 rue des Inspecteurs, vers une heure hier matin. Il aurait été provoqué par une querelle au sujet d'une femme.

Diffo a été arrêté chez lui par les agents spéciaux Leroux et Iiers disent que l'inculpé était O'Neil, du poste numéro 4. Les policiers disent que l'inculpé était dans le vestibule, armé d'une hache lorsqu'ils se présentèrent chez lui pour opérer son arrestation. Il a été vite désarmé et conduit au poste.

Traduit devant le juge Fiset, ce matin, il a protesté de son innocence mais le juge a refusé tout cautionnement vu la gravité de l'accusation.

## DEUXIEME VICTIME DE LA TRAGEDIE DE LA RUE BERGER

### Luigi Patricia succombe, à l'hôpital Général, samedi matin, à 9 h. 30.

Luigi Patricia, la deuxième victime de la tragédie de la rue Berger, est décédé samedi matin, à 9 h. 30, à l'hôpital Général. L'autre victime, comme on s'en souvient, est Joseph Capozello, qui a succombé quelques heures après le drame, le 27 août dernier.

Les deux victimes avaient été blessées à coups de revolver au cours d'une querelle dans un présumé "blindpig" au numéro 1217 de la rue Berger.

Deux Italiens attendent leur enquête préliminaire sous l'accusation de meurtre, relativement à la mort de Capozello. Ce sont: Giuseppe Gallo Alias Scalla et Leonardo Vendetto.

Vendredi soir, Patricia a été confronté avec Scalla et il a identifié ce dernier comme étant l'homme qui avait tiré sur lui.

Lorsqu'il a été capturé par le constable Marion, du poste numéro 4, peu après l'attentat, Scalla avait une blessure au bras gauche. La police croit qu'il avait tenté de se suicider.

Le coroner Lorenzo Prince tiendra enquête demain matin, à 10 heures.

### Le R. P. Ernest Desjardins fête son soixantenaire de vie religieuse, demain

Le révérend Père Ernest Desjardins, S.J., de l'Immaculée-Conception, célébrera demain, son soixantième anniversaire de vie religieuse. A cette occasion, il y aura une messe demain, à 7 heures 30, à la chapelle du Sacré-Coeur, aux intentions du Père Desjardins.

### Feu Mme E. Pelletier

NEUVILLE, 27. (Du corr. de la Patrie").—C'est avec regret que nous apprenons la mort de Mme Emile Pelletier (née Georgianna Pelletier, autrefois de Ste-Perpétue), épouse de M. J. Emile Pelletier, marchand de Neuville, à l'âge de 42 ans. Elle laisse pour pleurer sa perte, outre son époux, ses filles, Mlles Rose-Aimée et Claudice Pelletier, ses fils MM. Adrien Pelletier de Neuville, Antoine de Dolbeau, Sask., Jean-Léon de Neuville. Les funérailles auront lieu dans l'église de Neuville.

### Nommé prieur

Le révérend Père MARIE-DOMINIQUE LAFERRIERE, O.P., qui vient d'être nommé prieur du couvent des Dominicains, à Notre-Dame de Grâce, en remplacement du révérend Père Pie-Marie Béliveau, qui occupait autrefois cette charge.

## IL EST OBLIGATOIRE DE FAIRE VACCINER TOUS LES ECOLIERS

### Il faut se conformer à la loi avant le 4 septembre.

La vaccination a été très active dans les différents bureaux qui sont tenus à la disposition du public par la division de l'Hygiène de l'Enfance.

On rappelle toutefois à toute la population que les enfants ne peuvent pas être admis dans les écoles s'ils n'ont pas été vaccinés, et, comme les écoles ouvriront le 4 septembre, on est prié de se conformer à la loi avant cette date.

Quelques nouveaux bureaux seront ouverts jusqu'à la fin de la première semaine de septembre, pour accommoder certains groupes de population, ce qui portera à 27 le nombre des endroits où l'on pourra faire vacciner les enfants.

Nous en publions une liste complète en recommandant d'avoir bien soin de noter les jours et les heures où l'on peut s'y présenter:

Lundi, le 3 septembre, jour de la fête du Travail, les bureaux seront fermés.

1.—Tous les jours, de 9 heures à 11 heures 30, et de 2 à 4 heures 30: excepté le samedi après-midi:

Parc Lafontaine, Poste de Police du Mile-End, coin Laurier et St-Laurent.

Tous les jours de 9 heures à 11 heures 30: 526 De Courcelles, Poste de Police de Ville-Emard, Bld Monk.

2.—Lundi, mercredi et Vendredi, de 9 heures à 11 heures 30: 6510, St-Denis, coin Ontario et Pie IX. 1550 Ste-Elizabeth, coin Chambly et Adam; 495 Centre, 5564 5ème ave, Rosemont, coin St-Laurent et St-Zotique.

Lundi, mercredi et vendredi, de 2 heures à 4 heures 30: 5990 Chabot, 2161 Mont-Royal Est:

3.—Mardi, jeudi et samedi, de 9 heures à 11 heures 30: Coin Chambord et Prieur; 4312 Hochelaga; 3611 Boyce; Coin Church et Angers; 188 S.-Maurice; 4356 Boyer; 7573 St-Hubert.

4.—Mardi et jeudi, de 2 heures à 4 heures 30: 7075 St-Hubert, 2743 Rouen; 6365, 1ère avenue, Rosemont, 8135 Drolet, 1237, Ch. Côte des Neiges.

5.—Mardi, de 9 heures à 11 heures 30, Poste de Police de Notre-Dame de Grâces.

6.—Jeudi et samedi, de 9 heures à 11 heures 30, Poste de Police de Cartierville.

## AU GRAND RALLIEMENT LIBERAL DE LAVAL-DES-RAPIDES

Un grand ralliement libéral, organisé par les électeurs du comté de Le[illegible]-Montagnes, en faveur de M. Liguori Lacombe, député de ce comté, a eu lieu, hier après-midi, au parc Girard, à Laval-des-Rapides. On voit dans la photo à gauche, ci-dessus, un aperçu de la grande estrade, bondée d'invités assis aux d'orateurs et de dames. Dans la vignette de droite, un aperçu de la foule présente. (Photos la "Patrie").

### UNE RARE CAPTURE

Jamais peut-être encore il n'a été donné sur la rivière des Prairies, de faire une capture comme celle qu'ont faite, MM. LORENZO DAVIGNON, ROSAIRE CHATEAUVERT et HECTOR LONGPRE, hier matin. Ils se trouvaient en chaloupe tous trois vis-à-vis du terrain du Bien-Etre de la Jeunesse, lors qu'ils aperçurent quelque chose qui tantôt nageait entre deux eaux, et tantôt revenait à la surface en soufflant bruyamment. Mais jamais, d'abord, ils n'auraient cru qu'ils se trouvaient en présence d'un loup-marin. Et pourtant c'était bien cela. Inutile de dire qu'ils se mirent à la poursuite de la bête. Ils finirent par l'assommer à coups de rames. Ce matin, ils passaient à la "Patrie" et l'un de nos artistes prenait la photographie que nous reproduisons et qui fait voir le loup marin sur le capot de l'automobile des trois amis.

# La Patrie

Fondée le 24 février 1879.
Publiée par la Cie de Publication "La Patrie", limitée.

Hon. D.-O. L'Espérance, Président.
J.-H. Fortier, Vice-Président.
J.-N.-A. Ferrault, Gérant et Secrétaire-Trésorier.
J.-A. Gauthier, Rédacteur.

SIEGE SOCIAL :

126, rue Ste-Catherine Est, - - Montréal.
Téléphone: LAncaster 3121
Echange correspondant avec les différents services

Représentants:

Toronto: F. W. Thompson, 100 Ouest King.
Etats-Unis: New-York: E. Katz Spécia. Adv. Agency, 58 Ouest, 40e rue.
" " Chicago: E. Kats Special Ad. Agency Harris Trust Bldg.
Londres, Angleterre: F. A. Smyth, 8, Ludgate Hill.

ABONNEMENT :

Edition quotidienne, Canada, un an . . . $5.00
" " " six mois . . $2.50
" " Etats-Unis, un an . . $4.20
" " " six mois . $2.10

Service de la Presse associée. — Correspondants dans tous les grands centres de la province de Québec et du Canada. Membres de l'Audit Bureau of Circulation".

MONTREAL, 27 AOUT 1928


## RECULADE

Le "Financial Post" n'est qu'à moitié surpris de la récente déclaration du ministre des Finances faisant entendre que le gouvernement n'a pas encore donné son approbation à la fusion de la banque Standard et de la Banque Canadienne de Commerce, mais a seulement permis aux deux banques de négocier.

Pourtant cette attitude du ministre est étrange. C'est croyons-nous, la première fois qu'une fusion de deux banques se présente sous cet aspect. Auparavant, l'autorisation officielle du cabinet précédait invariablement la discussion publique du projet de fusion et les formalités à remplir par les banques intéressées.

De sorte qu'on a l'impression que le ministre des Finances recule devant l'opposition qu'a soulevée le projet et à laquelle il ne s'attendait pas. Si cette opposition avait été moins retentissante, notamment de la part de certains grands quotidiens libéraux, on pourrait raisonnablement penser que M. Robb aurait tenu pour valide l'autorisation préliminaire qu'il avait donnée à la transaction, et ses collègues s'en seraient rapportés à sa décision.

La reculade prudente du ministre des Finances est pareille à celle qu'ont opérée en d'autres occasions nos gouvernants en face de l'opinion, par exemple lorsque M. King a lancé son projet d'un drapeau canadien.

Nous voyons là encore une fois que nous avons un gouvernement qui, bien que pouvant compter sur une substantielle majorité à la Chambre, ne gouverne pas, mais se laisse en toute occasion intimider par la moindre manifestation populaire, qui ne reflète pas nécessairement le sentiment de la majorité.

## PROTECTION DE L'AGRICULTURE

La haute protection n'a pas sauvé le cultivateur américain, déclarait samedi l'hon. M. Cardin qui, par cet exemple, affectait de trouver un argument décisif contre la protection douanière appliquée à l'agriculture.

Pour formuler plus exactement son raisonnement, il est vrai que le haut tarif de douane des Etats-Unis n'a pas mis le cultivateur américain à l'abri de toute difficulté, de sorte que nous le voyons encore réclamer des mesures d'assistance et que les deux partis politiques, dans la présente campagne présidentielle, soit par conviction, soit simplement par opportunisme, lui font entrevoir une aide additionnelle de l'Etat.

Mais il n'en est pas moins vrai qu'une haute protection douanière a été bienfaisante pour le cultivateur américain en atténuant ses difficultés. Les Etats-Unis, ayant par rapport à nous une proportion beaucoup plus faible de leur population appliquée à la production agricole, ont de moindres disponibilités pour l'exportation, souffrent moins de la surproduction. Un tarif qui réserve au cultivateur américain son marché domestique de cent vingt millions de consommateurs lui aide donc dans une vaste mesure à se tirer d'embarras. Le cultivateur américain est d'autre part favorisé par notre propre tarif inadéquat, qui lui permet d'écouler sur notre marché une part substantielle de sa production. L'année dernière, suivant les statistiques officielles, le cultivateur américain a ainsi vendu en Canada pour quelque deux cents millions de denrées à des prix rendus fort avantageux par la proximité de notre marché. Sur la masse de la production agricole américaine, deux cents millions de dollars représentent un médiocre appoint, quoique, on l'admettra il n'est si petite aide qui soit à dédaigner. Mais envisagée au point de vue de producteur canadien, cette importation a été fort préjudiciable et l'on aurait, en y mettant obstacle par un tarif adéquat, sensiblement amélioré les conditions de l'agriculture.

Sans doute, le tarif de douane appliqué aux produits du sol ne saurait résoudre toutes les difficultés de l'agriculture. Mais l'agriculture peut aussi être aidée par un tarif rationnel appliqué aux produits de l'industrie et qui aurait pour effet d'élargir le marché de consommation domestique.

Une autre raison apparaît actuellement évidente de favoriser par une adéquate protection douanière une vigoureuse croissance de notre industrie manufacturière. Nous constatons en effet en ce moment que la culture du blé a été trop poussée en notre pays et que nous en sommes rendus à produire plus de blé pour l'exportation qu'il n'en faudra au ravitaillement du monde. Il en est de notre blé comme de notre papier : notre production dépasse la demande, et tout indique qu'une proportion importante de la présente récolte nous restera sur les bras. Les gouvernements provinciaux qui ont fait naître et grandir l'industrie du papier ont immédiatement appliqué le remède en mettant un frein à la production. Il n'est pas douteux qu'il faudra faire de même avec le blé et avec d'autres denrées agricoles. On constate depuis quelques années un arrêt dans le développement de l'agriculture. C'est un arrêt forcé qui durera encore quelque temps. Et dans l'intervalle, quel moyen notre ministre de la Marine suggère-t-il d'employer pour poursuivre le peuplement du pays, autre qu'une impulsion à l'industrie ?

## UNE REACTION UNIQUE

Un dîner fut offert hier soir aux athlètes canadiens qui prirent part aux épreuves des jeux olympiques. L'échevin Rubenstein leur souhaita la bienvenue au nom du maire de Montréal. Des personnages importants dans le monde sportif de notre ville comme de Toronto assistaient à cette fête dont les héros furent couverts d'éloges et de cadeaux. Une réception encore plus solennelle attend à son retour, la semaine prochaine, le jeune Percy Williams qui se classa premier dans deux courses différentes, ce qui n'était jamais arrivé aux jeux olympiques.

Pendant toute la durée des concours internationaux d'Amsterdam, l'univers eut les yeux tournés vers l'immense arène où les athlètes rivalisaient de science, de souplesse et d'endurance. Le télégraphe et la radio ne fonctionnaient que pour nous renseigner sur la marche et le résultat des différents concours. L'écran ira faire applaudir partout les exploits qui viennent de se terminer.

Cette consécration officielle des sports que sont les yeux olympiques, ces honneurs dont sont comblés les vainqueurs, la notoriété qu'y reçoivent ceux qui prennent part aux différentes épreuves, tout cela est un exemple unique de réaction vers les moeurs antiques.

Les exercices physiques jouaient dans l'éducation des Grecs et des Romains un rôle aussi important que l'enseignement de la grammaire et de l'éloquence. Pendant plusieurs siècles de l'ère chrétienne l'athlétisme tomba dans l'oubli et l'étude de la grammaire fut réservée aux clercs.

Depuis l'armistice, comme conséquence de la guerre qui rendit populaire en Europe la jeune Amérique sportive, un mouvement enthousiaste est né et répand davantage, d'année en année, le goût des exercices physiques et des concours de championnat. Par leur importance et le nombre des nations qui y prennent part, les jeux olympiques d'aujourd'hui dépassent certainement ceux de la Grèce aimée des dieux.

## DESENCHANTEMENT

Le bruit nous parvient déjà de déboires rencontrés par les mineurs que nous avons envoyés l'Angleterre pour aider à la moisson dans les provinces de l'ouest. Un groupe de ces travailleurs est venu à l'hôtel de ville de Winnipeg protester contre l'accueil qui leur est fait par les cultivateurs. Ils se plaignent notamment qu'on leur offre comme salaire un dollar par jour "à l'essai", tandis que le gouvernement de Londres leur avait garanti de quinze à vingt-cinq dollars par semaine en sus de la pension.

De pareilles plaintes étaient à prévoir. C'est une illusion de penser que des hommes qui n'ont jamais travaillé ailleurs que dans des mines de charbon et ne connaissant rien des travaux agricoles constituent une main-d'oeuvre désirable pour la tâche ardue de la moisson. Les cultivateurs, que l'affaissement du cours de blé peut naturellement rendre doublement prudents, veulent en avoir pour leur argent et se garderont de payer aux mineurs un salaire égal à celui qu'ils sont disposés à offrir à des moissonneurs entraînés. Un dollar par jour à l'essai, peut-être les mineurs auraient-ils mieux fait d'accepter cette offre, à l'essai. Ce n'est pas le Pérou, mais cela vaut tout de même mieux que rien, et qu'est-ce qu'ils gagneront à aller réclamer à Winnipeg ?

Et pourtant, le travail de la moisson est probablement le plus facile qu'on puisse offrir à ces mineurs. Si, après la récolte, ils cherchent à se placer ailleurs, un bon nombre d'entre eux peuvent s'attendre à un autre désappointement. Le gouvernement espérait en placer dans l'industrie forestière, mais découvrira que le métier de bucheron, encore plus que celui de moissonneur, est un métier habile, qui requiert un apprentissage.

## BREFS COMMENTAIRES

**La diminution des accidents mortels de fin de semaine est un signe précurseur de la fin des vacances.**

**Se signé aujourd'hui le pacte de M. Kellogg, qui promet au monde la paix, tout au moins jusqu'à la prochaine guerre.**

**Chacun peut voir qu'il ne faudra pas beaucoup faire violence à M. Mercure pour qu'il accepte la candidature dans Sainte-Marie.**

**A faire voir notre pays aux parlementaires britanniques par les yeux de M. Taschereau et de M. Lemieux, nous avons la certitude de leur causer un émerveillement.**

# A TRAVERS LA PRESSE

### LE LOGEMENT INSOLUBRE

L'"Action Catholique", Québec.—Il est facile de voir que la crise du logement ouvrier c'est l'entassement dans des logis trop petits— chez nous déjà on ne cesse de rapetisser les logements, on ne cesse d'en faire deux ou trois avec un logement d'autrefois ; c'est le manque d'air et de soleil, la maladie, la mortalité infantile et la mortalité tout court ; c'est aussi l'étau qui écrase d'abord physiquement la famille et qui menace continuellement de ruiner, au point de vue moral, ce qui en reste. Nous ne sommes pas encore aussi atteints qu'ils peuvent être dans les vieux pays par ce mal du logement, mais nos villes grandissent rapidement et en certains endroits le malaise est déjà évident.

* * *

### AGRICULTURE ET AVIATION

Le "Journal d'Agriculture".—L'avion rendra service à l'agriculture, entend-on dire quelquefois. Et l'on reste sceptique... Mais il se pourrait bien, en effet, que dans une dizaine d'années il rende d'appréciables services. En attendant, la petite note suivante cueillie dans "Le Paysan", du 15 juillet, 1928, donne une idée non seulement des possibilités, mais des réalisations de l'avoir en tant qu'aide à l'agriculture. Nous citons : "Les horticulteurs et floriculteurs hollandais emploient de plus en plus l'aéroplane pour le transport des produits de luxe. C'est ainsi que les fraises précoces arrivaient cette année sur le marché anglais, presque exclusivement de Hollande, par la voie aérienne. Après les fraises sont venus les boutons de roses, et puis les boutures de rosiers."

* * *

### ENSEIGNEMENT TECHNIQUE

L'"Avenir du Nord", S.-Jérôme. — Nous sommes d'avis que toutes nos écoles primaires complémentaires et surtout les écoles primaires supérieur — qui comprennent les 9ème, 10ème et 11ème années — doivent être munies de ce qu'il faut pour donner cet enseignement technique et scientifique élémentaire. La dépense relativement minime qu'il requiert sera largement compensé par les résultats qu'il obtiendra. La commission scolaire de la ville de Saint-Jérôme a compris l'importance de cet enseignement. Grâce à son concours, l'école complémentaire supérieure de Saint-Jérôme, dirigée par les Frères des Ecoles Chrétiennes, possèdera l'installation d'un cours scientifique-technique.

* * *

### L'OPINION DE M. LARKIN

Le "Citizen", Ottawa. — M. Larkin, notre haut-commissaire à Londres, est au pays pour quelques temps et a donné son avis sur le problème de l'immigration. Si quelqu'un a qualité pour donner son opinion à ce sujet c'est lui. Il prétend qu'il y a deux causes fondamentales qui empêchent le progrès de l'immigration anglaise au Canada. La première, c'est que l'Angleterre ne s'est pas remise du coup que la guerre a porté à sa jeunesse. Il rappelle que le Royaume-Uni et l'Irlande ont eu un million de leurs fils tués et autant d'invalides, à des dégrés divers. Ces deux millions d'hommes étaient âgés de dix-huit à quarante ans, "des gens remplis de jeunesse, de vigueur et d'esprit d'aventures, et donc des immigrants en puissance". Et tant qu'une autre génération ne sera pas élevée, ajoute M. Larkin, on ne peut espérer avoir des immigrants comme on en avait au cours des années d'avant-guerre. Il y a un fondement sérieux dans cette affirmation. Plus que la plupart des nations, l'Angleterre a souffert par la perte de la jeunesse de la nation. Un million d'hommes de tués et un autre million portant sur eux les marques de la guerre en eux! Doit-on s'étonner si l'Angleterre donne des signes d'affaiblissement physique? Est-ce surprenant que la moitié des chômeurs qui cherchent à se faire embaucher pour faire les moissons au Canada soient rejetés comme n'ayant pas les qualités physiques requises? Le chômage et la misère ont probablement ajouté aux maux de la guerre, et affecté ceux qu'elle n'avait pas touchés.

## FRANÇOIS DE CUREL

La mort de François de Curel prive l'art dramatique français de sa personnalité la plus intéressante, cela dans une heure difficile, où le cinéma grandissant pourchasse le spectacle parlé. Il est heureux qu'aucun auteur cinématique ne soit encore apparu, dans aucun pays, pour rassembler et utiliser "ad gloriam" les perfectionnements techniques de l'écran conquérant. Car il ne suffit pas de faire de merveilleuses mises en scène, il faut encore avoir quelque chose de substantiel à mettre dedans. Or l'imagination des fabricants de films est, jusqu'à présent, indigente et elle fait l'effet de la boureurs maniaques qui ne cultiveraient que la millième partie d'un champ immense.

Gentilhomme campagnard, François de Curel — que découvrit Antoine au milieu d'un fatras de manuscrits — vivait en Robinson et, semble-t-il, en mélancolique, ce qui est une mauvaise condition pour peindre la vie des autres, si mystérieuse et fermée déjà à ceux qui la partagent. L'amour véritable, j'entends l'amour partagé, joue un très petit rôle dans son oeuvre, où circulent des personnes inquiètes, secrètes, renfermées, énigmatiques et crépusculaires.

Il s'intéresse aux sacrifices dissimulés, aux générosités mal comprises, aux désillusions amères, au "trop tard", au "jamais plus". Cela dans une forme elliptique, coupée de beaux raccourcis et de "caniveaux" qui heurtent et déconcertent le spectateur. Aussi n'a-t-il jamais connu le grand succès, mais seulement le succès de très haute estime littéraire — comme disait Zola — qui fait hocher la tête à des académiciens, à des gens du monde, à des comédiennes — "oh! ma chère, moi je l'adore, cet homme-là!" — à des comédiens, à des secrétaires de revue, etc... D'ailleurs sa misanthropie, au dire de ses amis, n'y tenait guère, et il avait un très grand mérite, qui est celui de Robinson: il fuyait la publicité. Je ne le trouve pas sans analogie morale, ni intellectuelle, à distance, avec, précisément, Thomas Hardy. Même imagination pathétique, contractée, même labyrinthe de pensées sombres.

Ce genre demi abscons se démode plus vite au théâtre que dans le roman. Je ne vois pas bien une reprise d'une pièce de Curel, avant une vingtaine d'années d'ici, quand elle aura pris la patine du temps et les caractères de l'estampe cocasse, intéressante en raison de sa cocasserie. On a dit qu'il avait peint des milieux aristocratiques provinciaux, avec une grande exactitude. Je pense surtout qu'il s'était peint (comme il arrive aux grands subjectifs) mêlé à ces milieux de province, qui ne paraissent pas si complexes, ni si tourmentés. Enfin François de Curel use trop volontiers de la pénombre et ses personnages — même s'il les veut passionnés pour leurs idées d'ailleurs peu distinctes — ont l'air de se mouvoir à tâtons, dans ce qu'on appelle "l'entre chien et loup".

LEON DAUDET.

# LETTRE DE LA CAPITALE

**La tournée de l'hon. M. Bennett dans les provinces maritimes. — Les "maritimes rights" et le rapport Duncan. — Le chef conservateur va étudier le problème sur place. — M. Bennett passera la semaine à Ottawa. — La réorganisation du parti. — Une tournée dans l'ouest cet automne. — La question des chemins de fer à la prochaine session. — La Colombie-Anglaise, l'Alberta, le Manitoba et le Nouveau-Brunswick.— Et Québec?**

OTTAWA, 27. (Du correspondant de la "Patrie"). — L'honorable R. B. Bennett, le chef conservateur, est revenu samedi dans la Capitale, de sa tournée d'un mois dans les provinces maritimes. Il a visité le Nouveau-Brunswick, la Nouvelle-Ecosse et l'Ile du Prince-Edouard où il a surtout insisté sur la politique que le gouvernement devrait adopter pour ramener ces provinces dans la voie de la prospérité.

A l'élection générale de 1925 les provinces maritimes ont fait entendre un protêt formel contre la Confédération et ont envoyé aux Communes un "bloc solide" pour faire triompher les "maritime rights". Au parlement cette impressante délégation était dirigée par l'hon. J. B. M. Baxter qui a été élu premier ministre du Nouveau-Brunswick.

Le gouvernement King, dès la première année fut mis en demeure de faire droit aux provinces maritimes. Une commission royale présidée par le professeur Duncan fit enquête et présenta au gouvernement un rapport très élaboré.

Pour donner suite aux recommandations Duncan plusieurs mesures législatives ont été adoptées. Elles étaient, toutefois, pour la plupart d'ordre administratif.

Le problème des provinces maritimes reste encore sans solution définitive. C'est avant tout un problème économique. La Nouvelle-Ecosse réclame encore une solution satisfaisante de la stagnation industrielle. Dès son arrivée au pouvoir, l'hon. Edgar Rhodes est parvenu à y remédier partiellement en faisant une entente avec les propriétaires des scieries.

Il appartient maintenant au gouvernement fédéral d'adopter des mesures tarifaires pour mettre cette importante industrie à l'abri de la concurrence étrangère. La question, comme l'on sait, sera soumise, cette automne à la commission consultative du tarif. Et de son côté l'hon. M. Robb a promis de donner suite, l'an prochain, aux recommandations des commissaires du tarif.

Le combustible est aussi un autre problème de cette province. La commission fédérale du combustible a fait enquête sur place le mois dernier et elle doit présenter son rapport tout prochainement au ministère.

La dépopulation est peut-être le plus grand problème que le Nouveau-Brunswick ait à résoudre. On sait que cette province, par suite de l'exode constante de la terre perd rapidement son influence politique dans la Confédération.

L'hon. M. Bennett a pu au cours de sa tournée dans ces trois provinces étudier lui-même sur place les besoins particuliers de cette importante partie du parti. Il a approuvé en tout point le fameux rapport Duncan et s'est engagé à donner suite à toutes ses recommandations.

Mais cela ne suffirait pas, semble-t-il, à résoudre le problème puisque le chef conservateur a surtout insisté sur la nécessité de donner aux industries des provinces maritimes un marché suffisamment protégé contre la concurrence de l'industrie américaine.

Dans ces provinces que l'on a toujours présentées comme fortement protectionnistes, pendant tout le régime de l'hon. M. Fielding qui en fut le chef politique, 20 ans durant le chef conservateur n'a nullement hésité à convaincre la population qu'elle doit appuyer sans hésiter la politique protectionniste.

M. Bennett a été reçu partout avec enthousiasme. Toutes ses assemblées publiques furent très nombreuses. A la suite de cette tournée M. Bennett sera encore plus au fait des "maritimes rights" et il peut compter sur l'appui de la grande majorité de cette importante partie du pays.

Le chef conservateur devait demain assister à Régina à la réunion annuelle de l'association du barreau canadien. Il restera toutefois toute la semaine dans la capitale et assistera à la réception des délégués de l'association impériale parlementaire à Ottawa mercredi prochain.

La semaine prochaine il acceptera probablement d'aller porter la parole dans plusieurs centres d'Ontario.

Avant la prochaine session il travaillera surtout à l'organisation du parti et fera selon toutes probabilités une tournée dans l'ouest. Ses projets à ce sujet ne seront connus que dans quelque temps.

**Les chemins de fer:—**

Si les négociations qui sont en cours en viennent à une solution satisfaisante on peut prévoir que la question des chemins de fer prendra une importance assez grande à la prochaine session.

Lors de sa dernière visite à Vancouver ces jours derniers l'hon. Charles Stewart, ministre de l'Intérieur, a laissé prévoir le règlement de la difficulté au sujet du chemin de fer Pacific Great Eastern Railway, dont la Colombie Anglaise veut se débarrasser en le vendant au Canadien-National.

Les négociations qui se poursuivent déjà depuis quelques mois seraient en bonne voie.

D'autre part l'hon. T.-B.-M. Baxter, premier ministre du Nouveau-Brunswick vient de déclarer que les négociations au sujet de la vente du chemin de fer de la Vallée de Saint-Jean se poursuivent d'une façon satisfaisante. Il a donné à entendre que l'on en viendrait bientôt à une conclusion. La population du Nouveau-Brunswick a toujours tenu pour acquis que le gouvernement fédéral devait acheter ce chemin de fer qui est un lourd fardeau pour le trésor provincial.

La province de l'Alberta cherche aussi à vendre ses chemins de fer et des négociations ont déjà été entamées à ce propos il y a plus d'un an.

Il faut aussi prévoir qu'à la prochaine session il sera de nouveau question du chemin de fer de la baie d'Hudson.

Toutes les provinces du pays ont des problèmes ferroviaires.

La province de Québec paraît jusqu'ici la moins anxieuse de forcer la main du gouvernement comme le font les autres provinces.

Il y a chez nous des besoins urgents comme ceux de l'achat par le Canadien-National du chemin de fer de la Gaspésie et de la construction d'une ligne qui reliait le transcontinental à Montréal soit par Parent et Joliette, soit par Amos et Maniwaki. On a agité ces questions depuis quelques années mais les autorités fédérales se sont montrées jusqu'ici assez indifférentes.

## LE SILENCE

Les charmes du silence nous pénètrent. Manifestement nous en percevons le bien, quand un bruit qui nous poursuivait tout à coup cesse. Tout alors autour de nous se subtilise, et nous éprouvons un contentement d'être. Dans le bruit ne passent que des mots, les pensées naissent du silence. Il magnifie le songe du philosophe et le rêve de l'amoureux. Même quand les amoureux sont deux, les paroles, en leur jeunesse première, ne servent que d'accompagnement à la musique du silence. Que serait dans le bruit l'emportement céleste d'un jean de la Croix, ou celui d'un Novalis ? et Maeterlinck qui le traduit, dans un subconscient besoin de s'affirmer l'âme, ne réclame-t-il pas le silence aussi ? Et, nous tous avec eux, nous voulons écouter — au dire de ces vers jolis à ravir un Mallarmé—

Le bruit des ailes du Silence
Qui vole dans l'obscurité.

Bossuet, prêchant des Usurlines, les engageait à se taire par zèle, par prudence et par patience. Sans être morne, il est bon pour chacun d'atténuer le cours des paroles inutiles, où se dissipe l'intelligence et où parfois elle se noie; il est bon de se mortifier pour le luxe d'être meilleur. Et l'on se taira par prudence, en pratiquant le silence, diplomatique, car l'on sait que ce n'est pas qu'au Quai d'Orsay que trop parler nuise. L'on se taira par patience encore, en se dérobant aux contradictions, qui, ne sachant plus où se poser, s'éloignent, et pour fuir les disputes, génératrices d'ennuis: se taire donne une puissance mystérieuse qui déroute l'adversaire. Souvenons-nous des trois silences de Bossuet.

Toutefois, si trop il se prolonge, le silence lasse — celui des êtres et celui des choses, — comme l'éloquence continue ennuie. Il faut à l'homme de la diversité: trop de bleu l'exaspère. Combien de temps pouvons-nous en jouir ? Une minute ou tout un jour ? Cela dépend des ressources de l'esprit et des replis du coeur. Mais, quand autour de nous se sont étendus au loin les sables du désert, dans notre solitude nous appelons un bruit qui vienne donner sa valeur à l'harmonie du silence; et après toute une nuit passée au calme des étoiles, le tumulte du soleil au matin nous agrée.

Etienne Bricon.

# FUTILITÉS

—Ton fiancé sait ton âge.
—Oui... en partie.

Je voudrais, ma chérie, que tu me fusses fidèle comme un chien.
—Alors, paie-moi un collier.

—Un mari, maman, c'est bien rasoir.
—Oui, mais c'est un rasoir de sûreté.

Mlle X... répète, selon son habitude, sans connaître un mot du texte.

Comme c'est une vedette à ménager, l'auteur, très timidement, lui conseille d'apprendre.

—Ne t'en fais pas, mon vieux, lui réplique-t-elle: quand je ne sais pas, j'improvise !

X... marigène son fils qui est possédé de la rage du théâtre.

—Misérable ! s'écrie-t-il furieux, tu veux déshonorer mon nom sur les planches.

—Moi, père ? Je jouerai sous un faux nom.

—C'est ça, et si tu réussis, personne ne saura que je suis ton père.

Le marquis de Louvois finit une vie dissipée en épousant une femme pour sa grande fortune; au retour de l'église, celle-ci ne cacha point son espoir de le voir désormais revenu de ses désordres.

—Oui, Madame, je vous assure que je viens de faire ma dernière sottise.

Au cours d'une répétition, Lucien Guitry s'était absenté pendant une demi-heure.

Sa course terminée, il revient au théâtre et rentre par la salle. Il entr'ouvre une porte, au fond, écoute et dit à quelqu'un qui l'accompagnait:

—Les voix sont naturelles: ils ne répètent pas !

C'est vers la fin d'une soirée musicale... La maîtresse de maison prie le ténor mondain de bien vouloir chanter encore quelque chose:

—Volontiers, répond l'interpellé, mais il est bien tard. Peut-être cela dérangerait-il les voisins?...

Mais la dame, de répondre, distraite:

—Bah! Chacun son tour!... Ils ont un chien qui nous embête assez souvent!

Il n'y a pas de situation plus fausse que celle de l'administrateur général de la Comédie-Française. Il n'est le maître de rien et il est responsable de tout.

Un mot délicieux de Jules Claretie peint assez bien cette situation. Un auteur lui dit un jour:

—Monsieur l'administrateur, Mlle X... refuse de jouer dans ma pièce le rôle que nous lui avons distribué.

—Elle refuse ? Allons donc !... répondit Jules Claretie. Eh ! bien, je vais lui donner l'ordre de le jouer... Maintenant, voudra-t-elle ?

## Les lettres que nous recevons

Cette colonne est consacrée aux brèves correspondances que nos lecteurs nous adressent. Nous nous réservons le droit d'abréger les communications qui seraient trop longues pour être publiées in extenso. Toutes les lettres doivent être accompagnées du nom et de l'adresse dont la publication est laissée au choix de l'auteur.

### LE SUCRE D'ERABLE

Québec, 23 août 1928.

Monsieur le directeur,

Ayant été en voyage je n'ai pu prendre connaissance de l'article éditorial publié dans votre édition du 11 août que hier. Je veux tout de suite répondre sommairement au dernier paragraphe de cet article, quitte à dire aussi ce que le Ministère de l'Agriculture de Québec fait pour l'industrie du sucre d'érable chez-nous.

La province d'Ontario produit très peu de sucre comparé à la production de Québec. La petite quantité de ce produit est vendue directement sur le marché local. La même chose pour le sirop d'érable. Donc le marché local absorbe toute la production et voilà pourquoi les prix sont meilleurs étant donné que le fabricant vend presque toujours directement au consommateur. Tandis que dans Québec, il y a une moyenne de six à sept millions de livre de sucre écoulé sur le marché américain. Jusqu'à ces dernières années, l'achat de tout ce sucre était contrôlé par un unique acheteur, et c'est ce dernier qui fixait le prix. Tout le sucre était payé le même prix, peu importe la qualité. Alors on payait des prix dérisoires et nos fabricants ne cherchaient aucunement à améliorer la qualité de leur produit. Et aux Etats-unis, on était convaincu que dans la province de Québec il ne pouvait se faire du sucre clair.

Voyant la situation dans laquelle étaient nos "sucriers" le ministère de l'Agriculture a voulu leur venir en aide et relever cette industrie nationale. Une société coopérative "Les Producteurs de Sucre d'Erable de Québec" fut organisée, des octrois furent accordés à cette société. Les résultats ne se firent pas attendre longtemps. Dès la première année, en 1925, cette société remit à ses membres une moyenne de 45 p.c. de plus que le trust américain payait. Cette année-là, au printemps, les commerçants payaient 12 sous la livre pour le sucre de n'importe quelle qualité. La société remit à ses membres: pour le sucre choix, 20 sous; No 1, 19; No 2, 15; No 3, 13 sous. En 1926, les acheteurs ordinaires, je devrais plutôt dire l'acheteur américain, payaient une moyenne de 11 sous la livre. La société remit à ses membres pour le choix et No 1, 16 1-2 sous; No 2, 15; No 3 13 sous la livre. L'an dernier, tandis que l'acheteur américain payait 10 et 10 1-2 sous la livre, la société remettait à ses membres une moyenne de 14 1-2 et 15 sous la livre, soit pratiquement 1-2 de plus que le trust américain.

Cette société "Les Producteurs de Sucre d'Erable de Québec" existe depuis cinq ans. Elle possède, à Plessisville comté de Mégantic, un vaste entrepôt où elle reçoit tout le sirop de ses membres. Ce sirop est classé et payé suivant sa qualité. Ce sirop est chauffé de nouveau à la vapeur, puis filtré à travers des feutres, et ensuite emballé soit en petits bidons ou en gros barils. Les gros barils sont mis dans un endroit frais, et ce sirop sera utilisé lorsque les commandes viendront au cours de l'année. Lorsque les acheteurs veulent avoir du sucre ou du sirop de telle ou telle qualité, il est facile à la société de fournir la marchandise réclamée.

Tout le sucre et le sirop vendus par la société "Les Producteurs de Sucre d'Erable de Québec" est classifié par les classifications payées par le Ministère de l'Agriculture de la province de Québec. Ainsi il ne peut y avoir de passe-droit pour personne, car les classificateurs sont indépendants et des acheteurs et des vendeurs.

Actuellement l'entrepôt de la société, à Plessisville, est en pleine opération et il se fabrique là quelques quinze mille livres de sucre par jour.

Si cette société a pu se développer, construire un entrepôt aussi considérable, cest grâce non seulement aux octrois substantiels du Ministère de l'Agriculture de la province de Québec, mais je dis plus que cela, c'est grâce à l'unique travail du Ministère de l'Agriculture et de ses officiers. Si aujourd'hui, sur le marché américain de même qu'en Europe, l'on commence à apprécier le sucre d'érable de Québec, c'est encore grâce à cette organisation. Jusqu'à il y a deux ans les Etats-Unis étaient convaincus que dans la province de Québec le sucre qui s'y faisait était de qualité telle qu'il était impossible d'être utilisé en nature.

L'inauguration officielle, ou plutôt la bénédiction de l'entrepôt de la société "Les Producteurs de Sucre d'Erable de Québec" de Plessisville, aura lieu le 8 octobre prochain et je vous invite à y assister. Vous verrez alors le beau produit qui s'y fait.

Le Ministère de l'Agriculture de Québec, comme vous le voyez, s'efforce autant que possible d'améliorer la condition de nos fabricants de sucre et, déjà, il a réussi à faire obtenir à ceux qui veulent suivre ses conseils de 40 à 50 p.c. de plus de ce que retirent ceux qui veulent encore s'en tenir à la vieille méthode fabriquer et vendre du sucre "au cacher".

Cette amélioration ira toujours en grandissant car la province de Québec produit un sucre bien supérieur à celui des autres Provinces, et cette année même la société "Les Producteurs de Sucre d'Erable de Québec" a vendu du sirop d'érable dans la province d'Ontario, aux mêmes prix que les fabricants d'Ontario.

En vous remerçant, Monsieur le directeur, de l'opportunité que vous nous donnez de dire, en résumé, ce que le Ministère de l'Agriculture fait pour notre industrie nationale,

Je me souscris,

Votre tout dévoué,
G. VAILLANCOURT
Chef du Service.

# DES RESOLUTIONS A LAVAL DES RAPIDES

## Ce que décide le conseil municipal à sa dernière réunion.

Le comité de citoyens de la ville Laval des Rapides a tenu une assemblée dans la salle de l'Association Athlétique à Laval des Rapides, ces jours derniers.

La salle était comble.

L'assemblée a été tenue sous la présidence de M. Joseph Filion, assisté des membres de son comité qui sont: MM. Henri Dagenais, 1er vice-président; J.-B. Trottier, 2e vice-président, Wilfrid Lapierre sec., Paul Lorangé, trés., Fernand Villeneuve, directeur, Lauréat Greffard, directeur. L'on choisit séance tenante, M. J.-Cléophas Guimond, avocat, comme aviseur légal du comité.

Parmi les citoyens les plus éminents, on remarquait M. Emile Martineau, maire de la Ville Laval des Rapides et MM. les échevins J. Fleury et R. Guimet.

M. le maire parla au long de la question du jour, l'établissement des renardières dans cette ville, comme étant une cause de dépréciation de la situation financière et une cause de nuisance à la santé, et il fut appuyé par ses deux collaborateurs: MM. les échevins J. Fleury et R. Guimet, lesquels forment la minorité du conseil.

Adressèrent aussi la parole M. l'avocat J.-C. Guimond, MM. P. Villeneuve, J.-B. Trottier, Paul Lorange, L. Greffard, W. Lapierre et J. Filion, président.

Résolution passée sur la suppression totale des gardiens déjà existantes.

# LE CARDINAL SINCERO LOUE NOTRE PAYS

## Au cours d'une allocution qu'il a prononcée, hier, à la cathédrale.

## LE CHANOINE HARBOUR

Une réception officielle a été faite à Son Eminence le cardinal Sincero, à la cathédrale, hier matin. Son Eminence a fait son entrée solennelle, à la grand'messe de onze heures, en procession, avec le clergé et occupait le trône d'honneur, du côté de l'épître. Il était assisté de Monseigneur Giacinto Farisio, P.D., secrétaire, et de Monseigneur A.-V.-J. Piette. Sa Grandeur Monseigneur Georges Courchesne, évêque de Rimouski, occupait le trône du côté de l'évangile. Il était assisté du chanoine A.-D. Sylvestre et du chanoine J.-D. Bernette. Sa Grandeur Monseigneur Georges Gauthier, assistait à la cérémonie.

La messe a été chantée par M. le chanoine Léonidas Dérome, assisté, comme diacre et sous-diacre, de abbés Aristide Léonard et Paul Bergeron, séminaristes. MM. les abbés H. Leduc et M. Frenette, assistaient aussi Son Eminence. Le cérémoniaire était M. l'abbé Antoine Monder et le thuriféraire, M. l'abbé Raoul Tessier, séminariste. Les deux maîtres de cérémonie étaient MM. les abbés Romuald Chayer et Armand Sabourin.

Au sanctuaire on remarquait Monseigneur Mahoney, de South-Dakota, E.-U.; MM. les chanoines Fortunat Charron et Victor Côté, du diocèse de Rimouski; M. l'abbé A.-O. Poirier, curé de Troyes, N.H.; M. Maximilien Lacombe, P.S.C.; le révérend Père Elphège-Joseph, O.F.; MM. les abbés Corbeil, Guilmette et Louis de Gonzague Lajoie, séminaristes.

M. le chanoine Adélard Harbour, curé de la cathédrale, a souhaité la bienvenue à Son Eminence qui a répondu. Voici, en partie, les deux allocutions:

### M. LE CHANOINE HARBOUR

"Eminence, les fidèles de cette église et leur curé sont profondément honorés de la visite que vous daignez leur faire en ce moment. Ils expriment leur joie et leur reconnaissance en même temps qu'ils souhaitent respectueusement à votre Eminence la plus cordiale bienvenue. Il existe, dans la paroisse, ainsi qu'dans toute la région de Montréal, un grand dévouement au Souverain Pontife, chef de l'Eglise, successeur de Saint Pierre, vicaire de Jésus-Christ, Notre Saint Père le Pape, ainsi que le nomment les fidèles. La meilleure preuve de cette dévotion est cette église bâtie sur le modèle de Saint-Pierre de Rome, non pas dans un but artistique, mais en signe de l'attachement à toute épreuve au Saint-Siège."

Après avoir signalé les noms de tous les zouaves pontificaux inscrits sur des tablettes de marbre, le chanoine continue: "Comment ne pas vous dire, Eminence, que vous êtes particulièrement chez-vous dans cette église. Les Eminentissimes cardinaux, qui composent cette organisation du Saint-Siège, participent à l'admiration de leur chef". Il ajoute que Son Eminence a collaboré à plusieurs oeuvres difficiles et qui demandaient une grande science. Il termine en demandant au cardinal d'assurer le Saint-Père des voeux et des prières des fidèles de Montréal.

### LE CARDINAL SINCERO

"A Rome, le souvenir du Congrès Eucharistique de Montréal est toujours bien vivace. Tout le monde parle encore de ce congrès comme d'une splendide manifestation de foi. Le Saint-Père m'a parlé avec beaucoup d'éloges de votre pays, dont il apprécie les sentiments de piété et d'attachement au Saint-Siège. Il m'a parlé avec émotion de votre ville, consacrée à Marie, de votre archevêque, disant qu'il était l'appui de votre clergé. Il m'a parlé avec une douceur paternelle de votre clergé. Il m'a parlé de son amour très vif pour vous tous. Il m'a chargé de vous dire ses sentiments à votre égard. Recevez la bénédiction

# VENTE D'AGRANDISSEMENT ET D'ALTERATION

**Mardi — Des Economies de 33⅓ à 50 Pour Cent sur Tous les Spéciaux Annoncés — En vente Pour la Première Fois Mardi à ces Prix.**

## Dentelle de Toile Française Genre Cluny

**La plupart à Moitié Prix et Moins**

L'assortiment comprend aussi des insertions de dentelle torchon faite à la main pour garnitures de lingerie d'enfants, dessus de meubles, rideaux, etc.

Rég. 75c à $1.20 la douz. de verges.

En vente pour la première fois mardi à 12 verges pour .. **45c**

Ogilvy's—rez-de-chaussée

## Protecteurs Sous-Bras pour Robes

Couverts en soie blanche ou chair.

Rég. 59c la paire.

En vente pour la première fois, mardi, la paire . . . . . **35c**

Ogilvy's—Au rez-de-chaussée

## Modèles d'Ouvrages de Fantaisie Travaillés

La plupart à Moitié et au Quart de leur prix.

55 pièces d'étalage, légèrement ternies. Inclus dans cet assortiment sont des coussins, des services de lunch, des chemins de table et de bureaux, des centres en toile écrue ou ivoire, tissu indien et grosse toile de coton écrue. Pas de commandes téléphoniques ni postales s.v.p.

Rég. $3.50 à $8.50.

En vente pour la première fois, mardi, à . . . . . **$1.85**

Ogilvy's—Au deuxième étage

## Petites Robes-Culottes en Jersey de Coton pour Enfants

**A Réduction d'Un Tiers**

60 seulement, petits modèles adorables. Quatre patrons. Encolure ronde, empiècement d'épaule, col rond, ou froncés. Les unes ont une petite touche de broderie d'un effet très coquet, d'autres un petit noeud de ruban. Longues manches. Petites culottes très amples. Qualité splendide, facile au blanchissage et d'excellente durée. Les couleurs: vert, bleu, fauve, rose et sable. Tailles de 2 à 6 ans.

Rég. $2.95

En vente pour la première fois mardi à . . . . . **$1.95**

Ogilvy's—Au deuxième étage

## En Vedette Mardi

## 40 Malles de Steamer en Fibre de 3 Plis

**Soldées à Rabais d'Un Tiers.**

50 Malles de steamer, construites spécialement pour Ogilvy's et identiques en qualité aux malles garde-robes plus dispendieuses. Armature de trois plis en queue d'aronde, couverte de fibre vulcanisée; elles sont renforcées de ceintures de fibre vulcanisée, d'une bordure et de coins d'une seule pièce. Serrure anglaise et loquets soudés. Bonne doublure de cretonne. Tiroir intérieur, à compartiments couverts. Malles qui vous donneront une vie de service malgré la manipulation brusque auquelle elles sont exposées. Joli fini noir et bleu roi. Longueur, 36 pouces.

Rég. $22.50.

**En vente pour la première fois, mardi, à . . . . $14.85**

Ogilvy's—Rez-de-chaussée

## Pantoufles de Boudoir L. H. Packard, pour Femmes

Ecoulées à Réduction de Plus d'Un Tiers.

200 paires seulement, de la plus belle qualité, produits des fameuses cordonneries L. H. Packard. Deux modèles sont esquissés. Les unes sont en cuir verni et doublées de satinette piquée; couleurs cerise, orange, bleu et rose. Semelles de chrome et talons de caoutchouc. Les autres sont en suède, avec semelles en cuir souple et talons coussinés. Les couleurs: copen, noir, violet et rouge. Toutes sont garnies de pompons de soie.

Rég. $2.95.

En vente pour la première fois, mardi, la paire . . . . . **$1.65**

Ogilvy's—Au deuxième étage

## Bonbons à la Réglisse

**100 Livres seulement**

Rég. 60c

En vente pour le première fois mardi, la livre . . . . **35c**

Ogilvy's—Au rez-de-chaussée

## *La Tendance Moderne*

*La tendance moderne est de simplifier et de systématiser. De nouvelles méthodes sont inventées chaque année en vue d'économie de temps et d'augmentation de capacité productive commerciale.*

*Le magasin qui adopte les dernières méthodes et s'assure des dernières modernités de service est le magasin du public moderne.*

*Quand le magasin Ogilvy's sera complété, il deviendra le favori du public à cause de la beauté de sa marchandise et de ses prix raisonnables.*

*JAS. A. OGILVY'S Limited.*

## En Vedette Mardi — Un Achat Fortuné de 600 Chemises et Bouffants "Lavender Line" de Wood

Chemises **$1.15** Bouffants **$1.95**

Le femme bien avisée connait les qualités des dessous "Lavender Line"—leur coupe impeccable, leur ajustement parfait, la qualité de leurs tissus et leurs jolies teintes. Mardi, nous vous offrons l'occasion de vous approvisionner de ces beaux dessous à une économie de plus d'un tiers de leur prix.

Ces dessous sont en tous points parfaits, excepté une légère variante dans les teintes, laquelle est imperceptibles dans la plupart des cas, et qu'un premier blanchissage atténuera.

Les chemises ont la coupe opéra. Les bouffants double gousset. Tailles de 34 à 42.

Les couleurs: noir, blanc, pêche, rose pâle, orchidée, sable, beige et gris.

Rég. $1.95 et $2.95.

En vente pour la première fois, mardi, à . . . . . **$1.15 et $1.95**

Ogilvy's—Au deuxième étage

## Corsets Wraparound et Lacés en Arrière

**A Plus d'Un Tiers de Rabais**

Dessinés pour les tailles ordinaires, dans de bons coutils rose pâle, unis et brochés ils sont confortable, durables, et ajustent parfaitement. Buste bas, longue jupe et quatre ou six jarretières. Tailles de 24 à 36 dans cet assortiment.

Rég. $2.95

En vente pour la première fois mardi à **$1.65**

Ogilvy's—Au Deuxième étage

## Plaid de Taffetas Chiffon de Qualité

Eliminé à Moins que Moitié Prix.

Qualité superbe de taffetas chiffon, tout soie, large de 36 pouces, en une variété étonnante de quadrillés en délicates nuances pastelles. Pour robes d'enfants, négligés, rideaux nouveautés, ouvrages de fantaisie, coussins, doublures, etc., 160 verges seulement. Faites votre choix de bonne heure.

Rég. $3.50.

En vente pour la première fois, mardi, la verge . . . . . **$1.55**

Ogilvy's—Au deuxième étage

## Riches Brochés pour Doublures de Manteaux

Soldés à presque Moitié Prix.

240 verges seulement. Largeur de 36 pouces. Beau broché solide, en dessins magnifiques, et dans les plus jolies combinaisons de couleurs. Texture ferme et serrée assurant un excellent service comme doublures de manteaux de drap ou de fourrure. Fini lustré ayant toute l'apparence de la soie. Un choix de patrons dans les combinaisons suivantes :

| | |
|---|---|
| Brun et Bleu | Vert et Rose |
| Poudre et Flamme | Rouille et Or |
| Vert et Or | Brun et Violet |
| Or et gris | Sable et Violet |
| Orange et bleu | Paon et Rouille |
| Petunia et Or | |

Rég. $1.75 la verge.

En vente pour la première fois, mardi, la verge . . . . . **95c**

Ogilvy's—Au deuxième étage

## Robes d'Eté en Toile Imprimée et en Soie, Ecoulées à $5.95

Un assortiment splendide, formé des modèles les plus fashionables — une seule robe de chaque modèle — dans les patrons et les tissus les plus en vogue. Robes genre boléro en toile imprimée — robes de toile blanche, sans manches, pour le tennis — robes en joli taffetas à carreaux — robes de flanelle, sans manches. Les couleurs: rose, bleu, naturelle et pêche. Des tailles de 16 à 40 dans ce lot.

Rég. $8.95

En vente pour la première fois mardi, à Ogilvy's—Au deuxième étage **$5.95**

## En Vedette Mardi

## 850 Paires Bas de Soie et Chiffon Entièrement Façonnés la paire

## 95c

Irréguliers de qualités ordinaires de $1.50, $1.75 et $2.00.

Bas superbes, d'une résille ultra-fine et soyeuse, classés comme imparfaits à cause de légers défauts à peine perceptibles ou pas. Bas de fin chiffon diaphane, bas de soie de pesanteur service, soie jusqu'à la bande de jarretière et pied renforcé. Produits de trois des bonneteries les mieux réputées, admirablement façonnés.

blement façonnés. Pas de commandes téléphoniques ni postales, s.v.p.

Faites votre choix dans les jolies nuances suivantes :

| | | | |
|---|---|---|---|
| gunmetal, | rose blonde, | pêche, | rose nâcré, |
| poussière, | argent, | coquille, | rose taupe |
| or, | tourterelle, | mère oie, | et noir. |
| fumée, | rose castor, | | |

Rég. $1.50 à $2.00 la paire.

En vente pour la première fois, mardi, à . . . . . **95c**

Ogilvy's—Rez-de-chaussée.

## Verre Taillé

**Plusieurs Morceaux à Moitié Prix et Moins**

Cristal, étincelant, richement taillé de dessins floraux superbes. Inclus sont des

| | |
|---|---|
| Porte-cuilliers | Bols à Baies. |
| Beurriers | Bonbonnières. |
| Vases de 12 pouces | |

Rég. $3.50 à $5.00

En vente pour la première fois mardi à . . . . . **$2.35**

Ogilvy's—Au rez-de-chaussée

Notre Stock Entier de

## Meubles, Papiers-Tentures et Toile de Ménage

**A Escomptes de 10 et 20 pour cent, et Plusieurs Spéciaux à 25, 33⅓ et même 50 pour cent.**

Ceci comprend tous les Meubles — les Toiles de Table — les Toiles de Fantaisie — les Couvertures de Lits — Confortables — Draps de Lits — Serviettes et Papiers-Tentures.

## Oreillers de Plume Simmons

**A Rabais de Plus d'Un Tiers**

100 seulement. Grands de 17 x 25 pouces et couverts en coutil de fantaisie. Quantité limitée de deux à chaque client. Pas de commandes téléphoniques ni postales, s.v.p.

Rég. $1.50 la paire.

**En vente pour la première fois, mardi, la paire . . . . . 95c**

Ogilvy's—Au quatrième étage

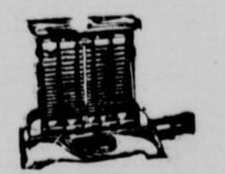

## Grille-Pain Electrique "Star"

**A Moins d'Un Tiers.**

108 seulement. De marque "Superior", en acier sur base de couleur. Complets avec fil. Garantis pour une année. Rég. $4.50.

**En vente pour la première fois, mardi, à . . . . $2.85**

Ogilvy's—Au sous-sol

## Vernis à Linoleum Ogilvy's

**Eliminé à Rabais de Plus d'Un Tiers**

100 pintes seulement. Vernis de qualité séchant en un haut glacis. Pour linoléums, prélarts, etc. Absolument imperméable, il sèche dans une nuit. Rég. 90c la pinte.

**En vente pour la première fois, mardi, à la pinte . . . . . 55c**

Ogilvy's—Au sous-sol

## Coton à Draps de Lits, Très Pesant, la verge 45c

**Réduit de Plus d'Un Tiers de Son Prix.**

1000 verges de bon coton canadien, expertement blanchi. En largeurs de 54 et 63 pouces pour lits simples ou jumeaux. Qualité promettant un excellent user. A rabais à cause de légères imperfections, imperceptibles, et n'altérant aucunement sa qualité. Rég. 75c la verge.

**En vente pour le première fois, mardi, à . . . . . 45c**

Ogilvy's—Deuxième étage

## Damas Blanc Réduit de Plus d'Un Tiers de Son Prix

500 verges d'une qualité solide pour usage journalier. Large de 54 pouces, en dessins divers. Rég. 60c la verge.

**En vente pour la première fois, mardi, la verge . . . . . 35c**

Ogilvy's—Deuxième étage

## Tapis Wilton Français pour Halls et Escaliers

**Ecoulés à Rabais d'Un Tiers.**

250 verges en largeur de 27 pouces. Tapis épais, de texture solide et d'un lustre superbe. Riches dessins orientaux en coloris magnifiques. Rég. $6.00 la verge.

**En vente pour la première fois, mardi, la verge . . . . . $3.95**

Ogilvy's—Au troisième étage

## Jolies Gravures Encadrées

**A Réduction de Plus d'Un Tiers.**

Dimensions: 10 x 13 pouces.

Cet assortiment est composé de trente différents sujets populaires, encadrés dans une jolie moulure de trois-quarts de pouce et finie or antique. Pas de commandes téléphoniques ni postales, s.v.p. Rég. 75c.

**En vente pour la première fois, mardi, à . . . . . 45c**

Ogilvy's—Au troisième étage

## Deux Mobiliers Chesterfield, Pièces d'Exposition

A Presque Moitié Prix

## $265

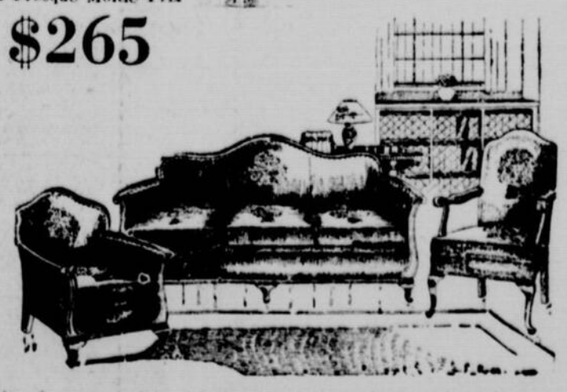

Une chance exceptionnelle d'aménager votre living room avec un superbe mobilier que vous paieriez le double du prix en tout autre temps. Un grand sofa et un fauteuil Cogswell, montés sur cadre de noyer solide richement sculpté, et bien rembourrés avec couverture de mohair et de tapisserie combinés.

L'autre mobilier comprend un grand sofa, un fauteuil et la chaise Cogswell, aussi sur cadre de noyer solide, et couverts d'une riche tapisserie importée.

Rég. $425.

**En vente pour la première fois mardi à $265**

Acheté par Paiements Différés — 20% Comptant — $53. La balance en 10 Paiements Mensuels égaux de $21.20 chacun.

Ogilvy's—Au troisième étage

## Complets de Golf pour Hommes

## $23.65

**Soldés à Rabais de plus d'Un Tiers**

Habillement taillés dans de fins tweeds anglais gris et bruns. Complets de quatre morceaux, également pratiques pour le golf et les affaires, d'apparence correcte et d'un fini soigné. 10 de ces complets seulement, de tailles de 35 à 40. Un choix hâtif est donc avisable. Pas de commandes téléphoniques ni postales, s.v.p.

Rég. $37.50

En vente pour la première fois mardi à .. **$23.65**

Ogilvy's—Au rez-de-chaussée

## Combinaisons Athlétiques pour Garçons

**Plusieurs à Moitié Prix.**

200 seulement à ce prix d'importance économique. En quadrillé blanc, avec et sans boutons; un empiècement de tricot dans le dos pour plus d'élasticité. Tailles de 24 à 34 dans cet assortiment. Rég. 75c et 90c.

**En vente pour la première fois, mardi, à . . 45c**

Ogilvy's—Rez-de-chaussée

## Montres - Bracelets de 15 Pierres pour Hommes

**Réduites d'Un Tiers de Leur Prix.**

25 seulement, magnifiques montres de forme rectangulaire, sur cadran lumineux. Mouvement de 15 pierres, 2 ajustements. Rég. $13.50.

En vente pour la première fois, mardi, à . . . . . **$8.95**

Ogilvy's —Rez-de-chaussée

## Mouchoirs de Toile d'Irlande Initialés pour Hommes

**Réduits d'Un Tiers.**

25 douzaines seulement. En fine toile d'Irlande, finis d'un ourlet à jours avec initiale brodée à la main. Voici les lettres en stock: A-I-K-N-O-P-T. Pas de commandes téléphoniques ni postales s.v.p. Rég. 50c chacun.

**En vente pour la première fois, mardi, 6 pour . . . . . $1.95**

Ogilvy's—Rez-de-chaussée

**Tiré du Menu de Mardi, 50c**

Soupe à l'Orientale
Maquereau Bouilli et Sauce Piquante
Langue de Boeuf Bouillie avec Epinards
Boeuf à la Pompadour
Porc Frais Rôti avec Sauce aux Pommes
Pâtés aux Prunes
Salades, Viandes Froides et Goûters aux Fruits aussi servis.

Ogilvy's—Troisième étage

# Jas. A. Ogilvy's Limited

*Established 1866*

*A. J. Nesbitt, President*

**Le Service des Achats**

s'occupera de vos Commandes si vous appelez

**UPtown 6400**

# THÉATRE MUSIQUE, CINÉMA

Par JEAN NOLIN

## AU CAPITOL

**La collaboration d'Emil Jannings et d'Ernst Lubitsch dans "The Patriot".**

La collaboration d'Emil Jannings et d'Ernst Lubitsch — justement considérés comme les maîtres de l'heure, chacun dans son domaine, le premier comme acteur et l'autre comme metteur en scène, — a eu pour résultat une oeuvre étrange où les éminentes qualités de l'un et de l'autre apparaissent sous un jour étrange.

Il est curieux de noter que ces deux Allemands ont trouvé dans l'oeuvre d'un compatriote, Alfred Neumann, la matière première de leur film. Cette inspiration tripartite ne cesse de se manifester tout le temps que l'action se déroule. Nul des trois collaborateurs n'a abandonné sa manière ni son génie propre et ce film, tourné aux Etats-Unis, ne cesse, de la première image à l'ultime, d'être de facture et de conception allemandes.

Le goût de l'horrible, de l'extravagant, de la grandiloquence comme le souci du détail expressif se manifestent dans l'intrigue et se trouvent amplifiées par la mise en scène de même que par le jeu de Jannings qui est extraordinaire dans ce rôle d'empereur fou, Paul Ier de Russie. Tous les tics de la folie, toue les sentiments contraires et fugitifs qui se font la guerre dans le coeur vacillant d'un être privé de raison, toutes les cruautés, les faiblesses, toutes les inquiétudes, les frayeurs enfantines, les terreurs effroyables trouvent au moment voulu leur claire interprétation sur les traits mobiles de Jannings. Cette figure qu'il nous présente de Paul Ier, hanté par la peur d'être dépossédé de son trône, craignant même les menées de son propre fils, allumé de sournoises et monstrueuses colères, est véritablement épique, bien digne du Jannings de "Faust" et de "Variety".

De même, Lubitsch, malgré qu'il dispose ici d'un décor dont les proportions dépassent tout ce que l'on pourrait imaginer, ne se laisse pas encombrer de toutes ces richesses qu'il lui est loisible de déployer. Il fait grand mais il demeure sage et tout ce qu'il utilise est justifié et ne tient pas lieu de vain ornement. Il compose une Russie impériale où s'oppose la grandeur traditionnelle d'un Empire dominé par un maître qui, même fou, dispose d'un pouvoir respecté et le grouillement patriarcal d'un peuple opprimé et qui crie vers son futur libérateur. Il faudrait citer toutes les scènes où s'expriment les génies conjugués de Jannings et de Lubitsch. Qu'il suffise de rappeler celle-ci, capitale, où le comte Pahlen monte l'escalier qui le conduit vers la salle du trône, lentement, afin de n'y pas arriver avant qu'on ait fini d'égorger l'Empereur fou, assassiné, sur son ordre, par ses complices.

C'est ce Pahlen que l'Empereur, terrorisé, réfugié sur son trône d'où il croit pouvoir dominer ceux qui l'assaillent, c'est ce Pahlen que l'Empereur appelle à son secours. Son cri tragique est entendu par le comte à mesure qu'il monte le grand escalier. Et, en voyant se dérouler cette scène, au Capitol, on pouvait se figurer ce que doit être ce cri, répercuté par les hauts parleurs disséminés dans une salle de spectacle spécialement aménagée. "The Patriot" est en effet un film parlé que l'on nous présente muet au Capitol. Mais le talent des deux artistes de l'écran qui l'ont tourné est assez expressif pour qu'il conserve toute sa valeur, même sans l'addition de la parole et de son.

Ce rôle du comte Pahlen, qui est la cheville ouvrière de l'intrigue est admirablement joué par Lewis Stone. Ce dernier que l'on n'avait pas vu depuis longtemps dans un personnage à sa taille est l'un des rares acteurs américains que l'on peut juger dignes de Jannings. Il est le protagoniste de Florence Vidor dont la beauté et le talent s'unissent pour jeter une note de douceur et de tendresse dans ce tableau heurté et violent. Les autres personnages, qui sont au second plan, méritaient également d'être notés, particulièrement Harry Cording et Neil Hamilton.

Pour la photographie, c'est la perfection même comme dans la plupart des films au bas desquels Ernst Lubitsch appose sa griffe. Ici comme pour le reste, on se trouve devant une oeuvre comme on en voudrait davantage à l'écran. Aux premières représentations qui ont eu lieu samedi au Capitol, la foule envahissait le théâtre. Il ne fait pas de doute que cette invasion se poursuivra toute cette semaine. Tous ceux qui savent ce que représente la collaboration de Lubitsch et de Jannings ne voudront pas manquer de les voir à l'oeuvre.

Sur la scène, on entend un programme intéressant où défilent tour à tour Julia Starr, danseuse, Carl Goldner, pianiste, qui obtient un vif succès, et autres. Les musiciens de Maurice Meerte jouent en baisser de rideau un choix des oeuvres de Victor Herbert.

J. N.

## Ce soir, concert de la fanfare Vandermeerschen

Le concert de la fanfare Vandermeerschen, de Saint-Lambert qui devait avoir lieu vendredi soir a été remis à cause du mauvais temps. Il aura lieu ce soir au Parc Lafontaine.

## "Gin marriage"

LOS-ANGELES, 27. — L'Assemblyman S.-E. Dillinger, de l'"El Dorado Co.", veut moraliser le mariage en Californie. Il propose de déposer sur le bureau de l'assemblée dont il fait partie un projet de loi tendant à empêcher les mariages trop rapides conclus au cours d'une beuverie. Il veut dit-il réformer ce qu'il appelle la "California Gin Marriage Law".

## Heureuse fortune

LEROY MASON, après avoir été découvert dans un restaurant d'Hollywood par le metteur en scène Edwin Carewe, a été opposé à Dolores del Rio dans "Revenge" pour obtenir ensuite un contrat à long terme de ce même Carewe et, non content de cela, pour enfin épouser la fille de ce dernier.

## A L'IMPERIAL

**Ed Benson et sa compagnie. — Les danseuses de De Valery-Tarasof.**

Parmi tous les numéros qui se succèdent avec rapidité, cette semaine, à l'Impérial, coupés au milieu par un entr'acte de quelques minutes, on applaudit surtout celui de Ben Benson et de sa compagnie. Les cinq membres de cette troupe sont d'excellents comédiens doubles de danseurs et d'acrobates. Au lever du rideau, on les voit, vêtus de vêtements tels qu'en portaient nos grands-pères, poser comme devant le photographe d'antan, en des attitudes rigides et de circonstance. Sitôt qu'ils quittent leur pose, on les voit se livrer à des danses d'un autre âge pour la plus grande joie des spectateurs. Benson imite divers personnages célèbres, dont lui-même et Harry Langdon. Il exécute également une danse burlesque fort drôle. A côté de ces fantaisies, on assiste à un spectacle de danse acrobatique fort bien réglé, exécuté par des interprètes de talent.

La second numéro par ordre d'importance est celui de Joseph-E. Howard, compositeur de mélodies populaires qui eurent leur heure de célébrité. Parmi celles-ci, on note plusieurs chansons dont la plus grande partie du public se rappelle le texte. M. Howard est assisté par Mlle Mary Kelly qui chante dans l'auditoire. Le comédien noir Eddie Ross dit des blagues mais il est surtout applaudi quand il joue du banjo, d'une façon fort experte. Marie Walsh et Frank Ellis échangent un amusant dialogue où il est surtout question des promenades en automobile. Mlle Walsh danse bien et chante à ravir avec son partenaire.

Un fort vivant numéro de danse est présenté par les danseuses de De Valery-Tarasof sont au nombre de dix et exécutent des danses espagnoles et fantaisistes avec un remarquable ensemble. Une soliste exécute aussi quelques danses excentriques. La famille Bickford est composée de cinq musiciens. Le père et la mère paraissent aux côtés de leurs cinq enfants. On les applaudit surtout dans leur audition de saxophone à la fin de leur numéro.

Eddie Barto et Flo Clark, dans un numéro mêlé de dialogue, de chant et de danse, et Garcinetta et Miller, dans des tours exécutés à l'aide de chapeaux, complètent un programme intéressant.

## Les Français et la science géographique

Il est de tradition que la géographie est à peu près généralement ignoré de la majorité des Français, mais c'est une tradition que combat absolument M. Jacques Perret, licencié ès lettres, diplômé d'études supérieures de philosophie et correspondant rédacteur du "Paris-Soir" de Paris, de passage à Montréal.

"C'est, dit M. Perret, une coutume de dire que le Français ignore la géographie. C'est en partie exact. Mais il confond volontiers toutes les taches multicolores de l'atlas. Il s'arrête toujours avec une amicale familiarité sur la carte du Canada. Avec cette tendre curiosité que l'on porte à des cousins très lointains dont on parle souvent. Il essaye de situer çà et là les aventures de Champlain et de Montcalm dont il a lu maintes récits; et lorsqu'il débarque à Montréal, c'est l'esprit anxieux de savoir ce que sont devenus les Iroquois à plumes, les Hurons à tomahawk, les mousquetaires en dentelles et les hardis colons couverts de fourrures."

M. Perret dit qu'il n'y va rien de si beau au monde pour lui que la survivance de la race et de la langue française au milieu des races anglaises.

## ASSEMBLEE DE LA COMMISSION SCOLAIRE DE SAINT-LAURENT

**Les institutrices de l'an dernier devront signer de nouveaux engagements.**

Les membres de la Commission scolaire No 1 de Saint-Laurent ont eu leur assemblée vendredi, le 24 courant, sous la présidence de M. Jules Goyer. Etaient présents MM. J.-A.-P. Lajeunesse, J.-A. Robert et C. Sigouin.

A la suite d'un rapport de M. Millette, en vérificateur, en ce qui concerne la question du rapport de vérification fait par M. Millette, à la demande des commissaires. Après discussion de ce rapport le secrétaire a été chargé d'écrire au vérificateur lui demandant de se rendre à la prochaine assemblée, le 30 août, pour donner les renseignements que les commissaires désirent avoir avant d'accepter son rapport.

M. Fintan Hofferman a été engagé comme instituteur de langue anglaise à l'école Viger, avec un salaire de huit cents dollars par année. Seulement il faudra que M. Hofferman subisse les examens nécessaires pour l'obtention de ses diplômes.

Nonobstant le fait que l'on n'a pu se procurer les contrats d'engagement des institutrices, il a été résolu que le secrétaire devra se mettre immédiatement en communication avec les institutrices de l'an dernier et voir à ce qu'elles signent de nouveaux engagements pour la nouvelle année scolaire. Il est entendu que les nouveaux engagements annuleront ipso facto tous les contrats antérieurement conclus par les dites institutrices.

L'Académie Viger, dans la paroisse Saint-Roch, renferme cinq classes et est fréquentée par près de 200 élèves, tant de langue anglaise que de langue française. Les commissaires ont ajouté, pour cette année, une sixième classe au cas où la population écolière augmenterait beaucoup. La rentrée des classes aura lieu le 4 septembre.

## Service de trains voyageurs pour la Fête du Travail

La Pacifique Canadien annonce les additions suivantes, modifications et suppressions suivantes dans le service des trains, à l'occasion de la Fête du Travail:

Afin d'alléger la congestion aux bureaux des billets samedi et dimanche, 1er et 2 septembre, les voyageurs sont cordialement invités à se procurer leurs billets AUSSI LONGTEMPS A L'AVANCE QUE POSSIBLE.

(L'heure indiquée ici est l'heure solaire, soit une heure plus tôt que l'heure avancée).

**MONTREAL — SAINTE-AGATHE — LABELLE — MONT-LAURIER**

**DIMANCHE, 2 SEPTEMBRE**

Le train No 455, de Montréal, G.V., 4.10 p.m., arrivant à Shawbridge à 6.05 p.m., ne circulera pas.

Le train No 458, de Labelle, 3.50 p.m., arrivant à Montréal, G.V., à 7.50 p.m., ne circulera pas.

Le train No 464, de Shawbridge, 7.45 p.m., arrivant à Montréal, G.V., à 9.25 p.m., ne circulera pas.

Le train No 463, de Sainte-Agathe, 6.10 p.m., arrivant à Montréal, G.V., à 8.50 p.m., fera des arrêts additionnels à Saint-Jérôme (7.37 p.m.) et Saint-Janvier (7.46 p.m.).

**LUNDI, 3 SEPTEMBRE**

Le train No 443, de Mont-Laurier 12.01 a.m., arrivant à Montréal, G.V., à 7.00 a.m., ne circulera pas.

Un train spécial circulera de Sainte-Agathe à Montréal d'après l'horaire suivant:

Dép. de Sainte-Agathe 4.20 p.m., Préfontaine 4.33 p.m., Val David 4.49 p.m., Val Morin 5.10 p.m., Sainte-Marguerite 5.25 p.m., Mont-Rolland 5.33 p.m., puis jusqu'à Montréal sans arrêts, arrivant au Mile-End à 6.20 p.m., et à la gare Viger à 6.35 p.m.

Un train spécial quittera Sainte-Agathe à 5.30 p.m., et arrivera à Montréal, G.V., à 7.50 p.m., circulant d'après l'horaire du train No 459 et faisant les mêmes arrêts.

Un train spécial circulera de Sainte-Agathe à Montréal d'après l'horaire suivant: Dép. de Sainte-Agathe à 5.50 p.m., Val David 6.24 p.m., Val Morin 6.40 p.m., Sainte-Marguerite 6.12 p.m., Mont-Rolland 6.22 p.m., Piedmont 6.30 p.m., Shawbridge 6.40 p.m., et ensuite jusqu'à Montréal sans arrêts arrivant au Mile-End à 8.00 p.m., et à la gare Viger à 8.15 p.m.

Un train spécial avec wagon-salon quittera Labelle à 4.30 p.m., et arrivera à Montréal (Gare Windsor) à 8.35 p.m., circulant d'après l'horaire du train No 464 et faisant les mêmes arrêts.

Un train spécial comportant wagon-salon, quittera Mont-Laurier à 2.45 p.m., et Labelle à 4.50 p.m., faisant tous les arrêts jusqu'à Sainte-Agathe, d'où il partira à 6.30 p.m., et arrivera à Montréal, G.V., à 8.50 p.m., circulant d'après l'horaire du train No 458 et faisant les mêmes arrêts.

Un train spécial quittera Shawbridge à 7.45 p.m., et arrivera à Montréal, G.V., à 9.25 p.m., circulant d'après l'horaire du train No 464 et faisant les mêmes arrêts.

**BAGAGE**

Afin d'éviter de sérieux retards dans le transport des voyageurs, le transport du bagage à destination de Montréal ne se fera pas de Labelle et endroits plus au sud sur les trains des voyageurs de l'après-midi 3 septembre. Ce bagage sera transporté par train spécial, circulant après le dernier train de voyageurs et ne sera livré à Montréal que tard dans la soirée ou le lendemain. Les voyageurs devraient donc apporter avec eux les articles dont ils ont besoin immédiatement ou faire enregistrer leur bagage le plus tard à temps pour les trains du matin, 2 septembre.

**RIGAUD-MONTREAL**

**LUNDI, 3 SEPTEMBRE**

Un train spécial quittera Rigaud à 5.00 p.m., et fera tous les arrêts jusqu'à Vaudreuil, puis circulera d'après l'horaire du train No 356 et fera les mêmes arrêts que ce train, arrivant à Montréal, G.W., à 9.25 p.m.

**SHERBROOKE-MONTREAL**

**LUNDI, 3 SEPTEMBRE**

Un train spécial comportant wagon-salon, quittera Sherbrooke à 4.00 p.m. et arrivera à Montréal, G.W., à 6.10 p.m., circulant via Knowlton et Enangra et arrêtant à toutes les stations intermédiaires excepté Vimy et Sainte-Brigide.

Le train No 203, de Sherbrooke 2.30 p.m., circulant via Adamsville et arrivant à Montréal, G.W., à 6.10 p.m., comportera aussi un wagon-salon.

157-A27,31

## Mauvais farceurs

CHICAGO, 27. — Convaincus que les messages reçus par différents postes de radio, depuis une semaine, et donnant ce que l'on considère être de fausses nouvelles des aviateurs du "Greater Rockford", sont plutôt une fumisterie de très mauvais goût les officiers de l'"American Radio League", de Hartford, Connecticut offrent une récompense de $500 pour toute information qui pourrait amener l'arrestation des personnes qui en sont responsables.

# AU RALLIEMENT LIBERAL POUR M. L. LACOMBE

**L'hon. M. Cardin en est le principal orateur, à Laval-des-Rapides.**

**LES DISCOURS**

L'honorable P.-J.-A. Cardin, ministre de la Marine et des Pêcheries a adressé la parole, au cours d'un ralliement, hier après-midi, en l'honneur de M. Liguori Lacombe, député de Laval-Deux-Montagnes, au parc Girard, à Laval-des-Rapides. Deux mille personnes environ étaient présentes et les estrades d'orateurs comme les estrades de dames étaient bondées. Il y eut plusieurs discours; les deux principaux furent prononcés par l'honorable M. Cardin et M. Liguori Lacombe. Les autres qui adressèrent la parole furent MM. Emile Martineau, maire de Laval des Rapieds et président conjoint de l'assemblée; M. Cléophas Guimond, Louis Morin, orateur ouvrier; Wilfrid Auclair, maire de S.-Vincent de Paul; Me Antoine Chauvin, M. Joseph Jean, c.r., et Mmes Alphonse Brodeur, présidente du club Wilfrid Laurier Inc., des femmes Libérales de Montréal, et M. L. Odelle.

**L'HON. M. CARDIN**

Dans son discours, le ministre de la Marine et des Pêcheries a déclaré que le haut tarif ne sauve pas la situation pour le fermier des Etats-Unis et par conséquent que les deux groupes politiques américains admettent la nécessité de faire quelque choes de plus pour le fermier de cette république.

M. Cardin ne fut pas heureux au cours de son discours. A cause de la grande chaleur et du soleil qui plombait les têtes, les gens commencèrent à s'en aller peu à peu et M. Cardin n'eut jamais plus que de 500 à 600 personnes devant son estrade durant son discours.

Le parti libéral, dit M. Cardin, est celui qui a restauré l'harmonie et la paix au Canada et qui a fait d'une balance adverse de commerce une balance favorable. Le progrès du Canada, depuis 1914, et spécialement depuis 1921, alors que les libéraux vinrent au pouvoir a été splendide et dépasse de beaucoup tout ce qui a été enregistré comme progrès dans les autres pays. Il ne voit aucune raison à ce que l'on ait de l'anxiété au sujet de notre pays, à l'heure actuelle du moins.

C'est un sujet d'orgueil, dit M. Cardin, que le premier ministre King soit en route vres Paris, avec le secrétaire Kellogg, des Etats-Unis, afin de signer le traité de paix sur les bases préparées par M. Kellogg.

M. Cardin dit que l'on fait beaucoup de train au sujet des exportations de matériaux bruts et des importations de marchandises manufacturées. La vérité est, cependant, que 46 pour cent des exportations canadiennes se composent de matériaux bruts mais 64 pour cent de nos importations sont des marchandises manufacturées qui ne peuvent être ici.

Les Etats-Unis, république très riche avec ses cent millions d'habitants, n'exportent que 37 pour cent de matériaux bruts en Europe. Le problème pour le Canada est de trouver des marchés pour le surplus de production des fermes et c'est là un problème que l'on peut laisser sans crainte entre les mains du parti libéral. Le problème est le même aux Etats-Unis.

M. Cardin termine en disant que la barque du Canada est devenu un grand bateau voguant sur toutes les mers, dont les voiles sont gonflées par le souffle puissant du plus pur canadianisme.

**M. L. LACOMBE**

M. Liguori Lacombe, le député de Laval-Deux-Montagnes, a prononcé un éloquent discours, s'en tenant aux questions locales. Il débute en présentant ses hommages au clergé et à l'honorable M. Cardin, à la plupart des maires des vingt-et-une municipalités du comté, et autres. Il ne craine pas de rendre compte de son mandat à ses électeurs. Depuis trois ans il a obtenu $8,000 pour l'exposition des cultivateurs du comté; un tarif saisonnier pour les jardiniers-maraîchers; deux fermes de démonstrations, l'une à S.-Eustache et l'autre à Ste-Rose.

M. Lacombe parle ensuite de la politique et rend un bel hommage à MM. King et Lapointe. En terminant, M. Lacombe remercie tous ceux qui se sont occupés de l'organisation de cette grande fête et il remercie les dames et les demoiselles de s'être rendues en aussi grand nombre.

## LAC REMI-HUBERDEAU-MONTREAL

**Service spécial de trains pour la Fête du Travail.**

Le Chemin de fer National du Canada annonce qu'à l'occasion de la Fête du Travail, lundi le 3 septembre, la compagnie fera circuler des trains spéciaux quittant Lac Rémi à 6.00 p.m. et 6.55 p.m., arrivant à Montréal à 10.15 p.m. et 10.45 p.m. Un autre train spécial quittera Morin Heights à 7.20 p.m. pour arriver à Montréal à 9.35 p.m. Ces trains arrêteront à toutes les gares intermédiaires. L'heure indiquée ici est l'heure normale de l'Est.

Pour plus amples renseignements s'adresser à tout agent du Canadien National.

157—27, 29, 31.

Bannir l'amitié du monde ce serait affaiblir le principe de la vie dans la société.

LaRochefoucauld.

# La Radiophonie

## Programme d'aujourd'hui 27 Août

### Postes de Montréal

**CFCF—Montréal—411 (Heure de l'Est avancée)**

11 h. a.m. Programme d'essais de CFCF.

Midi. Demi-heure de symphonie.

12 h. 30 p.m. Concert par l'orchestre classique de l'hôtel Mont-Royal, sous la direction de M. Rex Battle.

1 h. 20. Orchestre de concert du Mont-Royal.

7 h. 30. p.m. Concert par l'orchestre classique de l'hôtel Mont-Royal, sous la direction de M. Rex Battle.

En voici le programme:

Ballet Sylvia, Delibes.

Lyrische Suite, Greig.

Fantaisie, Madame Butterfly, Puccini.

Piano, Soirée dans Grenade, Debussy. (M. Rex Battle)

Sélection, Mikado, Sullivan.

(A l'orgue, M. Herbert Spencer)

8 h. 30. L'heure précise par la Tavannes Watch Company.

8 h. 31. Au studio.

10 h. 30. Jack Denny et son orchestre de l'hôtel Mont-Royal.

**CKAC—Montréal—411 (Heure de l'Est avancée)**

1 h. 45. Concert à l'hôtel Windsor.

4 h. 15 p.m. La Bourse à la fermeture.

### Postes Canadiens

**CFCA—Toronto—357 (Heure de l'Est avancée)**

6 h. 20. p.m. Fluctuations du marché des fruits.

7 h. 15. Orgue au théâtre Pantages.

9 h. Concert.

**Poste CNRO—Ottawa—434.5 (Chemin de Fer National du Canada) (Heure de l'Est avancée)**

7 h 30. Demi-heure des enfants par l'oncle Dick.— Orchestre de concert du Château-Laurier.— Rapports du marché sur la vente des produits agricoles.

**CKGW—Toronto—312 (Heure de l'Est avancée)**

6 h. Revue du marché.

6 h. 45. Concert.

7 h. Dîner-concert à l'hôtel King-Edward par l'orchestre Luigi Romanelli.

8 h. Concert.

9 h. p.m. Programme des O'Keefes Beverages.

10 h. Opérette écrite pour l'Impérial Tobacco Co of Canada, et jouée par l'Imperial Radio Light Opera Co.

11 h. Danse par l'orchestre de l'hôtel King Edward.

12 h. — Minuit. Programme de la Canadian National Exhibition.

### Postes Américains

**WJZ—New-York—454.3 (Heure de l'Est avancée)**

5 h. 45. p.m. Béatrice George, soprano.

6 h. Rist Firman et son orchestre

7 h. p.m. Twins pairs of harmony.

7 h. 30 p.m. Roxy and his gang.

8 h. Heure Riverside.

9 h. 30. Real Folks.

10 h. Russian Gaysties.

11 h. p.m. Slumber Music.

**KDKA—East Pittsburg—980 Kilocycles. (Heure de l'Est avancée)**

6 h. 30 p.m. Concert par la petite Symphonie KDKA.

7 h. 30 p.m. Roxy and his gang.

8 h. Heure Riverside.

9 h. 30 p.m. Real Folks.

**WGH—Buffalo— 303**

1 h. Studios N.B.C.

9 h. Fly-and-Dry.

9 h. 30 p.m. General Motors.

10 h. 30 p.m. Programme Fisk.

**WHAM — Rochester N.-Y. — 280.3 (Studios de Stromberg-Carlson.)**

6 h. 20 p.m. Valeurs minières.

6 h. 30. Roxy and his Gang (Blue Network).

8 h. Heure Riverside (Blue Network).

9 h. Au studio.

10 h. Cavaliers Sax Smith.

**WGHP—Détroit—277 (Heure normale de l'Est)**

6 h. Dîner-concert.

7 h. 15. Concert, Détroit-Leland Trio.

8 h. Columbia Chain (de N.-Y.)

**WBZ et WBZA—Nouvelle-Angleterre, 900 Kilocycles (Heure de l'Est avancée)**

6 h. Orchestre de l'hôtel Statler.

7 h. 30. Roxy and his gang.

9 h. Heure Riverside.

9 h. 30. Real Folks.

10 h. 1. Orchestre de Jack Morey.

**WWJ — Détroit — 352.7 (Heure de l'Est normale)**

6 h. p.m. Orgue du théâtre Hollywood.

6 h. 30 p.m. Dîner-concert.

7 h. p.m. Heure d'Cedar.

7 h. 30 p.m. A and P Gypsies.

8 h. 30 p.m. Concert General Motors

9 h. 30 p.m. Programme Fiske.

10 h. Venetian Gondoliers.

**WGY—Schenectady—379.5 (Heure de l'Est avancée)**

7 h. 30. p.m. Heure Général Electric.

8 h. 30. R. and P. Gypies.

9 h. 30 p.m. Concert General Motors

10 h. Cabin Door.

10 h. 30. Kodak Radiogram, Henry Busse et son orchestre.

11 h. 30. Sax Smith et ses cavaliers

**KYW—Chicago—570 KB. (Heure centrale avancée)**

6 h. 30 p.m. Roxy and his gang.

8 h. p.m. Heure Riverside.

8 h. 30. Concert Cheslbrough.

9 h. 1. Ensemble symphonique.

**WEAF—New-York—491.5 (Heure de l'Est avancée)**

6 h. p.m. Dîner-concert au Waldorf-Astoria.

7 h. 15. Quatuor à cordes.

8 h. Piano.

8 h. 30. A. and P. Gypsies.

9 h. 30. General Motors.

10 h. Cabin Door.

10 h. 30. El Tango Romantico.

11 h. Orchestre au parc Central.

## Programme de Mardi 28 Août

### Postes de Montréal

**CFCF—Montréal—411 (Heure de l'Est avancée)**

12 h. 30 p.m. Concert par l'orchestre de l'hôtel Mont-Royal, sous la direction de M. Rex Battle.

1 h. Bourse, température.

1 h. 20. Orchestre du Mont-Royal.

4 h. 45. Au studio Brunswick.

**CKAC—Montréal—411 (Heure de l'Est avancée)**

Matinée musicale de CNRV.

4 h. p.m. Cours de la Bourse à la fermeture.

7 h. 15. p.m. Le trio de l'hôtel Windsor.

8 h. 15. Rapports sur le marché des produits agricoles.

9 h. Concert au studio de la Brasserie Frontenac.

10 h. L'heure précise de Tavannes.

10 h. 1. Orchestre de danse de Danny Yates, à l'hôtel Windsor.

### Postes Canadiens

**CNRA—Moncton N.-B.—475.9 (Chemin de Fer National du Canada) (Heure de l'Atlantique)**

9 h. p.m. Quatuor d'instruments à cordes.—Heure et bulletins météorologique.—Programme musical par Ida Bremner Malcolm et Vera Sharpe, pianistes; Mme Rayworth, soprano; Avard J. Carter, violoniste—Petit orchestre de concert.

**CNRO—Ottawa— 434.5 (Heure de l'Est avancée)**

3 h. à 4 h. p.m. Concert.

**CFCA—Toronto—357 (Heure de l'Est avancée)**

6 h. 30. Marché des fruits.

6 h. 45 p.m. Concert au Palais-Royal.

8 h. 30. p.m. Merry Maytag Ramblers.

9 h. Concert.

**CKGW—Toronto—312 (Heure de l'Est avancée)**

6 h. p.m. Revue des valeurs de bourse.

6 h. 15. Nouvelles du jour.

6 h. 30. Programme musical.

h. Heure de Gruen Guild Watch.

### Postes Américains

**WJZ—New-York—454.3 (Heure de l'Est avancée)**

6 h. p.m. Orchestre de l'hôtel Manger.

6 h. 25. Rapports sur les parties de baseball.

6 h. 30. Programme Burns.

7 h. Hilda Burke, soprano et Virginia Castelle, pianiste.

8 h. Rhythmic Ripples.

8 h. 30. Concert du stade Lewisohn.

10 h. 20. Les grands compositeurs, Mme Lolita Cabiera Gainsborg, pianiste.

11 h. Slumber Music.

**KDKA—East Pittsburg—950 Kilocycles (Heure de l'Est avancée)**

6 h. 5 p.m. Concert.

6 h. 30 p.m. Ensemble KDKA.

8 h. Programme WJZ.

8 h. 30. Stade Lewisohn.

10 h. 20. Concert sacré.

**WBZ et WBZA—Nouvelle-Angleterre 900 Kilocycles (Heure de l'Est avancée)**

6 h. 1. p.m. Orchestre Jerry Falvey.

7 h. Concert du Statler.

9 h. Concert au stade Lewisohn.

10 h. 20. Programme spécial de concert.

**KYW—Chicago—570 KB. (Heure centrale avancée)**

6 h. 30 p.m. Orgue.

7 h. p.m. Programme Blue Chain.

7 h. 30. Concert Lewisohn.

9 h. 20. Les grands compositeurs.

10 h. Slumber Music.

**WNAC et WBIS—Boston—461.3 (Heure de l'Est avancée)**

6 h. 30. La musique en dînant.

7 h. 30. Orchestre Morey Pearl.

8 h. Récital d'orgue.

8 h. 30. Fanfare.

9 h. à 11 h. Programme Columbia.

11 h. 15. Orchestre Karl Rhode.

**WGY—Schenectady—379.5 (Heure de l'Est avancée)**

8 h. 30 p.m. Dîner-concert à l'hôtel Ten Eyck.

7 h. 30. Soconyland.

8 h. 30. p.m. Selberling Singers.

9 h. p.m. Heure Eveready.

10 h. p.m. Cliequot Club Eskimos.

10 h. 30. p.m. Orchestra du Palais d'Or.

11 h. Télévision.

11 h. 30. Kozak Radiogram.

**(Heure de l'Est avancée)**

6 h. 45 p.m. Orgue et trompette.

8 h. Concert par le trio WOO.

**WHAM—Rochester, New-York—390.3 (Studio Stromberg-Carlson)**

6 h. 25 p.m. Rapports du marché.

7 h. Les WHAM Players.

7 h. 30. Trio Odenbach.

8 h. Au studio.

9 h. 30. Récital d'orgue.

**WEAF—New-York—491.5 (Heure de l'Est avancée)**

6 h. p.m. La musique en dînant au Waldorf-Astoria.

7 h. 30. Soconyland.

8 h. Miniatures musicales.

8 h. 30. Concert Seiberling.

9 h. Heure Eveready.

10 h. Cliequot Club Esquimos.

10 h. 30. Orchestre du Palais d'Or de Peter Van Steeden.

11 h 30. Orchestre de Jack Albin de l'hôtel Bossert.

**WOR—Newark—422.8**

6 h. 15 p.m. Dîner-concert.

6 h. 45. Résultats du baseball.

7 h. 30. Orchestre de l'hôtel Commodore.

8 h. Heure La Palina.

11 h. L'heure de Tavannes.

11 h. 5. Orchestre Paramount.

**WFI—Détroit—740. Kil.**

8 h. Miniatures musicales.

8 h. 30. à 10 h. 30. Les Seberlings. Heure Eveready. Cliequot Club.

10 h. 30 Orchestre Palais d'Or.

**WIP—Détroit—348.6 (Heure de l'Est avancée)**

8 h. Quatuor Wanderer's.

9 h. Ben's Banjo Boys.

10 h. 30. Orchestre Hôtel Adelphia.

11 h. Harmony Kings.

**WHAM—Rochester, N.Y.—240.2 (Heure normale de l'Est)**

(Stromberg-Carlson)

7 h. WHAM Players.

7 h. 30. Trio Adenbach.

8 h. Au studio.

9 h. 30. Récital d'orgue.

**WGR—Buffalo—303**

7 h. 30. Soconyland.

8 h. 30 à 10 h. 30. Les Seiberlings.— Heure Eveready.— Cliequot Club Eskimos. Aux studios NBC.

10 h. 30. Au studio Shea.

**WGHP—Détroit—277 (Heure normale de l'Est)**

6 h. Dîner-concert.

7 h. 15. Trio Détroit-Leland.

8 h. Programme Columbia Chain.

10 h. Récital d'orgue.

L'amitié scellée dans la douleur est plus durable que celle née dans les plaisirs et dans la joie.

Marie-Antoinette

## Les meilleurs travailleurs

**WASHINGTON, 27. —** M. Malcolm Kerling, chef intérimaire du "Bureau of Efficiency" des Etats-Unis, qui est chargé de veiller au travail des employés du gouvernement, a donné quelques indications qui peuvent être très utiles à tous ceux qui emploient du personnel.

"Méfiez-vous des jeunes célibataires trop soignés de leurs personnes; et des jeunes filles trop bien mises, surtout à l'heure du déjeuner ou de la fermeture, a déclaré M. Kerling. Ils vous feront perdre votre temps."

"Par contre si vous voulez être bien servi, employez une "jeune fille" genre "vieille fille" ou un homme marié."

M. Kerling a déclaré que les meilleures heures pour le travail étaient les heures du matin quelque temps après l'ouverture des bureaux. Au fur et à mesure que l'employé sent venir la faim, il s'intéresse moins à son travail. La même chose se produit un peu avant la fermeture.

L'hiver est la meilleure saison pour le travail car la question des vacances n'est pas là pour distraire l'employé. Quant aux samedis, M. Kerling est d'avis que les patrons feraient aussi bien de donner congé, car la quantité de travail accompli ce jour-là, est presque nulle.

## AMUSEMENTS


PRINCESS — TOUTE LA SEMAINE PROCHAINE
Commençant Lundi Soir
2 Matinées — A prix populaires Merc. et Sam.
Contrôle ouvert Jeudi à 10 a.m.
Commandes de la ville et hors de la ville, par poste, reçues maintenant.
Arthur Hammerstein présente Le Spectacle Musical Favori de Montréal.
ROSE-MARIE
Troupe de 100 — Orchestre Symphonique
Prix—Soirs: 50c à $3.00 — Matinées: 50c à $2.00
157-1

—FRANCAIS—
Aujourd'hui: GILDA GRAY dans "THE DEVIL DANCER" aussi GEORGE WALSH dans "HIS RISE TO FAME"
Comédie

—NATIONAL—
HAROLD VANCE présente "POGNE-LE-YE-FOU" avec Oscar Valade, Mazie—Jeanne Bélanger, Hector Pellerin & Cie
TEDDY-GOOGLES
LES SOEURS WATSON
Une Spéciale

THEATRE ELECTRA
Aujourd'hui: CHAS. RAY dans "THE COUNT OF TEN aussi MATHESON LANG dans "THE CHINESE BUNGALOW". Comédie
157-8

ORPHEUM — Excellente troupe permanente
Le Célèbre Acteur
GRANT MITCHELL
dans son plus grand succès
"THE CHAMPION"
Avec les Artistes de l'Orpheum.

KEITH ALBEE IMPERIAL — Deux fois par jour 2.30 et 8.30
Cette semaine: Superbe Programme de Variétés.
Les 12 Jeunes Filles Delavery-Tarasof
Joseph Howard, Eddie Ross, Walsh et Ellis, Famille Bickford, Barlon et Clark, Ben Benson et Cie, Garnetti et Miller
157-5

SURVEILLEZ la REOUVERTURE du THEATRE PALACE
Le plus étonnant programme jamais présenté de vues parlantes.

EMIL JANNINGS
Le Géant de l'Ecran est Ici dans sa plus Grande Vue.
"THE PATRIOT"
SUR LA SCENE
MAURICE MEERTE et ses fameux CAPITOLIANS mettant en vedette CARL GOLDNER
Jeune pianiste, merveille du Canada.
— A L'AFFICHE —
Capitol Entertainment

Loew's NOW
A l'affiche WILLIAM FOX présente
FLEETWING
avec HARRY-NORTON-DOROTHY-JANIS.
CHATOIEMENTS EMOTIONS INTENSES
SIX NUMEROS DE VAUDEVILLE
Mettant en vedette
LEWIS & DODY
157-7

PARC BELMONT CARTIERVILLE
Toujours l'endroit idéal d'amusements
Pour profiter des beaux jours. — Air pur et attractions honnêtes pour tous.
LE BAIN ET SA PLAGE, Pavillon de Danse, Cinéma Gratis, les Autocars, les Aéroplanes, et un grand choix d'Amusements, y compris le Midway.
Portes ouvertes à 10 h. a.m. pour pique-nique de famille.
Transport régulier par Tramways et Trains du C.N.R.
Adultes 10c; Enfants 5c
PLAISIR, CONFORT, BON ORDRE

GRANDE EXCURSION des Chambres de Commerce de la Province de Québec à TORONTO et OSHAWA par train spécial du Pacifique Canadien
DU 29 AOUT AU 1er SEPTEMBRE
Réception à L'EXPOSITION DE TORONTO et visite des usines de la General Motors Co. à Oshawa.
$35.00 de Montréal pour un lit du bas. Toutes dépenses comprises. Tarifs proportionnellement réduits des autres endroits.
Renseignements supplémentaires, programme, etc., sur demande à J.-C. Graves Cantant, Secrétaire, Chambre de Commerce, 25 Est, rue St-Jacques, Montréal, ou à P.-E. Gingras, agent de district du C.P.R., Gare Windsor, Montréal

LIGNES Cunard, Anchor Anchor-Donaldson POUR L'EUROPE
DE MONTREAL (et Québec)
Août 31 Sept. 28 O

# Paradis des Enfants

## LE MARABOUT

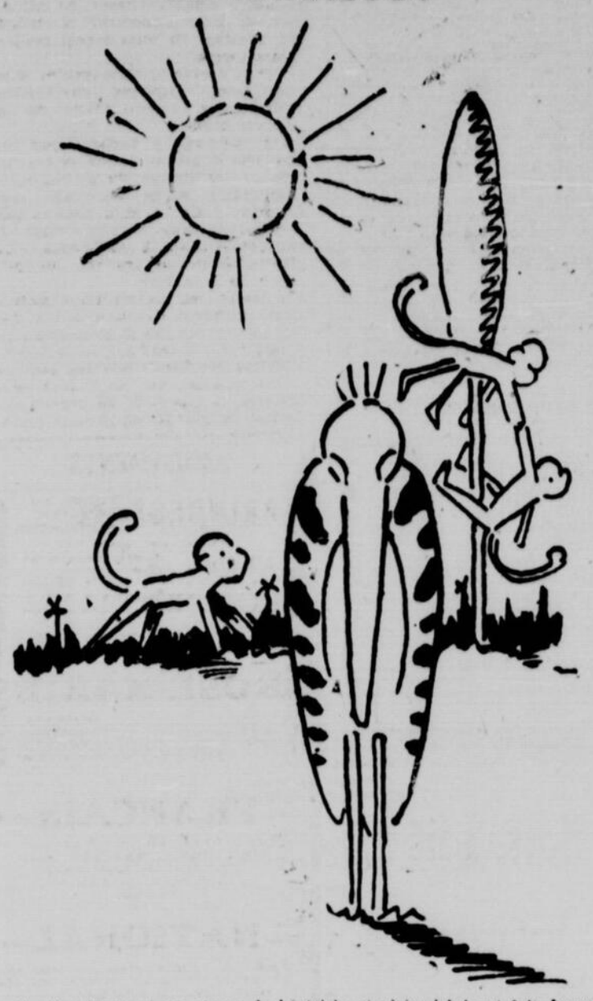

Le Marabout est un oiseau de la famille des cigognes qui vit en Afrique et dans le sud de l'Asie.

Il a quatre cheveux sur la tête et un énorme bec pointu; ses grandes ailes descendent de chaque côté de son corps et le font ressembler à un vieux monsieur en habit râpé.

Perché sur ses longues pattes, au bord des étangs, la tête dans les épaules, il guette les poissons qui passent.

Son attitude renfrognée, son air triste et résigné lui ont fait donner le surnom de "philosophe".

Mais que sa philosophie doit être amère !!!

Autour de lui, les oiseaux volent; d'autres animaux marchent, courent ou se battent; lui seul reste éternellement immobile en attendant le soir.

La nuit venue, le Marabout ferme l'oeil et s'endort: il se réveille le lendemain et ouvre l'oeil.

. . . . . .

La vie reprend son cours.

## RÉPONSE À TOUT

**Q. — Veuillez me dire s.v.p. si Al Johnson, le célèbre acteur, est un nègre ou un blanc. (Amateur de couleurs)**

**R. — C'est un blanc.**

**Q. — Voulez-vous être assez bonne de me dire où je puis me procurer du suc d'oignon, de lis blanc, et puis de miel de Narbonne. Je n'ai pas pu m'en procurer dans les pharmacies. (Une qui écrit pour la 28ème fois)**

**R. — Le suc d'oignon est, avec le suc de lys blanc, un produit domestique qui n'est pas sur le marché, et que vous pouvez obtenir par la préparation des oignons et des lys. Quant au miel de Narbonne, vous vous en procurerez sans doute chez les apiculteurs.**

**Q. — Je lis votre courrier depuis longtemps, et je suis toujours intéressée par les réponses claires et sérieuses que vous donnez. Seriez-vous assez obligeante de me renseigner à mon tour? 1. De quelle manière nettoie-t-on des souliers blonds et des souliers blancs, en (kid) chevreau? 2. Quel est le caractère d'un homme né le 17 juillet et celui d'une femme née le 6 juin? 3. Existe-t-il des écoles où l'on enseigne l'aviation, au Canada, si oui, voulez-vous me donner l'adresse de ces écoles? 4. Y a-t-il des écoles où l'on peut apprendre le métier de mécanicien pour automobile, sans qu'il soit nécessaire de posséder l'anglais? 5. Quel est le caractère d'un homme né le 18 avril? 6. Comment enlève-t-on les poils follets entre les sourcils, afin qu'ils ne repoussent pas? 7. Connaissez-vous un moyen de faire passer les boutons dans la figure? (Petite Canadienne)**

**R. — Je vous remercie de l'aimable appréciation. Je ne demande qu'à vous être utile. 1. L'éther que vous passez au moyen d'un chiffon de laine ou de ouate nettoie bien les souliers de chevreau pâle et les souliers blancs. Il se vend aussi, chez les marchands de chaussures, des préparations spéciales pour nettoyer les souliers. 2. Ils sont énergiques et robustes. En juin les femmes sont spirituelles, actives, aimables. 3. Il y en a une à Toronto; le camp Borden. 4. Il y a l'Ecole Technique de Montréal, 70 rue Sherbrooke Ouest. 5. Il sera travaillant, mais peut-être jaloux, et préférera la solitude à la société. 6. Vous pouvez les arracher, je crois que c'est le meilleur moyen. L'opération se pratique au moyen d'une petite pince. 7. Versez quelques gouttes de teintures de benjoin, ou d'eau de Cologne dans l'eau de votre toilette matin et soir. Il faut surveiller votre alimentation, éviter les crèmes et les pâtisseries, pour quelque temps.**

**Q. — Voulez-vous me donner l'adresse de M. Cochet, champion au tennis? (Jean)**

**R. — M. Henri Cochet, 21 rue de la Pépinière, Paris, 8e, France.**

**Q. — Je désirerais connaître l'adresse de Vilma Banky, actrice de cinéma? (Francisca)**

**R. — Vilma Banky, Samuel Goodwyn Productions, De Mille Studios, Culver City, Cal.**


## L'ÉLÉGANCE

ROBE simple pour jeune fille, en jersey bordeaux; deux gros plis sur le devant; col et parements de toile bise.



## L'ECZEMA DEVINT ERUPTIF

**Enfant très revêche et agitée. — Cuticura le soulage.**

"A l'âge de quatre mois, l'eczéma de ma petite soeur se changea en éruptions rouges, lesquelles, plus tard, formèrent des ampoules. Elles démangeaient et cuisaient et l'obligeaient à se gratter. Elle était très revêche et agitée et ne dormait pas la moitié des nuits. Cette affection dura six mois.

"Une amie recommanda le Savon et l'Onguent Cuticura. Ma mère en acheta et, après avoir employé cinq boîtes d'Onguent Cuticura et trois morceaux de Savon Cuticura, tous les signes de l'affection disparurent. Elle était guérie.—" (Signé) Mme Thomas Canning, Clarksville, N.-E.

Employez le Savon, l'Onguent et le Talc Cuticura pour votre toilette quotidienne.

**Echantillon gratis de chacun par la poste.** S'adresser au Dépôt Canadien: **"Stenhouse, Ltd., Montréal."** Prix, Savon 25c. Onguent 25 et 50c. Talc 25c.

**Bâton à barbe Cuticura 25c.**


## Pour L'Amitié

**Andalouse à Piasse:** "On" vous a reproché d'être indépendante? "On", c'est un homme sans doute... et pas infaillible, je suppose..! C'est étrange comme l'indépendance chez la jeune fille ne leur va pas du tout. Ils se croient supérieurs... alors peuvent-ils voir d'un très bon oeil la femme se proclamer leur égal? La jeune fille indépendante agit d'après son idée personnelle toujours, sans s'occuper du "qu'en dira-t-on"... Ce qui lui plaît beaucoup à elle-même, ne sera peut-être pas jugé aussi agréable par les gens qui l'entourent. A leur avis, l'indépendance de cette jeune fille sera un défaut. Mais il faut songer que "nous ne pouvons satisfaire plusieurs personnes à la fois," et que "charité bien ordonnée commence par soi-même"... Soyons donc indépendantes, ce n'est pas un défaut mais seulement un moyen de rendre notre vie plus agréable en faisant ce que nous aimons sans nous inquiéter "du monde".

**Anglaise à Bria d'Herbe:** Je ne puis clore ce communiqué sans dire bonjour à la chère grande amie que vous êtes.

**Andalouse à Alfred Brunet:** Vous êtes très rare à la pagelle... presque autant que moi. Notre silence aurait-il une raison analogue?!?

**Valencia à Courrier du Tsar:** En avez-vous pour longtemps en Sibérie, car je ne voudrais que ce froid pays serait la cause qu'on ne vous lise plus. Je souhaite qu'à fredonner "Valencia" le mal du pays vous prenne afin de vous avoir pour de bon parmi nous.

**Valencia à Irma de Lajia:** Que souhaitez-vous de cette chatelaine, elle est prête à satisfaire vos voeux, quels sont-ils? Je les attends.

**Valencia à Second Mousquetaire:** Je ne vous lisais pas, je me demanderais ce que signifie votre billet mais la sarcastique vous est-elle familière? C'est peut-être de là que vient votre popularité dans ce royaume où les idées diffèrent beaucoup, vous voulez mettre la femme bien inférieure à l'homme, l'on vous riposte avec raison, même quelques messieurs prennent notre défense; cependant, si vous aviez été plus aimable vous auriez trouvé une auxiliaire, car je désapprouve une femme qui étudie un profession parce que sa place est au foyer mais parce qu'elle doit laisser ce qui appartient aux hommes.

**Valencia à Incomprise:** Parfois mais pas à sa juste valeur, d'ailleurs le fait de ne pas comprendre cette personne nous en empêche.

J'ai déjà aimé avec ardeur ce que j'ai commencé à détester. Je vous comprends très bien venez me parler, écrivez-moi par l'entremise de Lodica si cela vous plaisait j'en serais contente.

**Valencia à Petite fille:** J'avoue que je me suis trompée, car être aimée après vous avoir traitée ainsi demande une réparation. Pour vous faire plaisir j'aurai voulu répondre à une de vos questions mais dans les questionnaires je n'en ai pas trouvé.

**Valencia à Pois de Senteur:** Le charmant sourire s'est très bien rendu. Il est malheureux que nous n'ayons pas les mêmes idées, je crois fermement à une destinée. Je vous souris également.

**Valencia à Lumière:** Vous allez être vite fixée sur mon opinion en lisant ma réponse à P. de S. Ma distraction préférée est la lecture tout en écoutant le radio, si c'est un roman l'héroïne nous intéresse et un livre instructif d'avantage parce que cette nouvelle science enfin la lecture chasse ces petits papillons noirs, qui voltigent parfois sur notre tête.

**VENT DU NORD à Courrier du Tsar.**—S'il s'agit d'une grande personne, il est toujours mieux de la laisser se corriger elle-même de ses défauts, et pour cela, il me semble qu'il vaut mieux ne pas les cacher aux yeux du public. Dès que cette personne aura eu quelques dédains moqueurs de la foule, elle se corrigera graduellement au lieu de se propager davantage, si au contraire on laisse libre cours à leurs multiplications, elle ne s'en corrigera jamais.

—Vous me donnez là une grande tâche, aller chercher les absents du Royaume, alors que je ne les connais pas!... Mais puisque vous me donnez leurs noms, je ferai mon possible; je partirai en tempête, dès l'aube du jour, rasant la terre et renversant tout: "Ly Erre" et "Goutte d'Eau" pour que si par hasard, elles sont endormies, elles s'éveillent en sursaut et pensent au devoir qu'elles ont à remplir dans le "Royaume"... J'effeuillerai même la tête d'un chêne pour éloigner l'"Hirondelle" de son nid, arrachant ses feuilles, pour me rappeler la "Feuille d'Automne" et entendre dans une chanson triste les "Pleurs de Saule" en formant un tourbillon, je monterai au-delà des nuages, les éloignerai du soleil, pour que mon départ soit remarqué par la chaleur que produira celui-ci.... et je chercherai partout dans les campagnes "Mirza" et "Fortunate". Si je rencontre une "Excelsior" dans une envolée aérienne, je la forcerai de descendre par la crainte qu'elle aura de trouver mort son "Valet de Coeur" à la vue d'un orage électrique. Je dépasserai même les frontières bien loin vers le nord pour aller me mêler aux tempêtes glaciales, et gonflant mon souffle doux et faible, je deviendrai géant et fort pour balayer en ouragan une partie de l'Océan du Nord, me formant ainsi un grand miroir, et laissant tomber ma pesanteur d'acier sur les glaces, prendre plaisir à faire miroiter d'un bout à l'autre de la terre, de l'extrémité pour dans l'obscurité du ciel afin que par un soir serein et chaud, vous puissiez voir des signes de vie du "Soleil de Minuit", en aurores boréales.

"VENT DU NORD"

**INCOMPRISE à Fragile.**—Votre réponse m'a beaucoup touché, et il faut bien en conclure, que c'est ainsi que les pauvres incomprises sont délaissées et combien de fois rejetées par les indifférents. Mais Dieu merci, avec l'aide de la grâce d'en haut, ces pauvres incomprises restent insensibles à toutes ces cruautés. Je serais heureuse de vous avoir comme amie, il me semble que vous pourriez me comprendre.

## L'Art Culinaire

**Poulet aux tomates.**—Un poulet de grain, deux oignons, quatre tomates, 1 1-2 onces de beurre frais, un verre moitié vin blanc et moitié eau, thym, persil, une feuille de laurier, croûtons frits au beurre.

Découpez le poulet après qu'il a été plumé, vidé, flambé, en douze ou quinze morceaux. Mettez-les dans une casserole dite "sauteuse" avec sel et poivre en grains moulu, les oignons épluché, et coupés en quatre, les tomates pelées et le beurre frais. Faites sauter le tout ensemble, puis, quand les morceaux du poulet commencent à se dorer, mouillez avec le vin blanc et l'eau. Ajoutez le thym, le persil, le laurier; remuez bien, couvrez la sauteuse et laissez cuire à petit feu pendant une heure et demie. Servez dans un plat rond avec la sauce autour des morceaux de poulet dressé en turban et une garniture de croûtons frits au beurre.

## Conseils Pratiques

**Pour remettre à neuf les cadres dorés.** — Les cadres dorés peuvent être réparés aux endroits où la dorure a disparu avec du bronze d'or en poudre mélangé avec un peu de gomme arabique en solution épaisse. La gomme arabique conserve mieux le brillant de l'or que le vernis habituellement employé.

"Corriger un homme lorsqu'il est en colère, c'est vouloir mettre une écluse à un torrent débordé. Il faut attendre que les eaux soient basses".

Saint François de Sales.


5¢

L'esprit travaille mieux

lorsque la bouche est satisfaite

ayez dans vos poches un paquet de

ce Bonbon trouié à la Menthe!

LIFE SAVERS


# LE CANADA JALOUX DE SES DROITS

## L'hon. M. Lemieux signale aux parlementaires les aspirations du pays.

## LES DEUX RACES

QUEBEC, 27. (Presse Canadienne) — Lord Peel, chef de la délégation des parlementaires impériaux visitant actuellement le Canada, a été le principal orateur au cours du lunch que leur a offert à Québec la succursale canadienne de cette association.

Il s'est surtout attaché à démontrer la nécessité pour toutes les parties de l'Empire d'en arriver à une entente complète sur les problèmes qui les intéressent: "Si nous devons coopérer, dit-il, et c'est bien là notre intention, si nous devons faire de l'unité impériale non pas une chose théorique, mais bien une réalité immense et durable, il faut que la sympathie la plus profonde soigne les différentes nations qui composent l'Empire. Celle qui peut exister entre les gouvernements n'est pas suffisante. C'est entre les peuples eux-mêmes qu'elle doit règner, si l'on veut atteindre à la solution des problèmes et des difficultés qui leur sont mutuels." A cette fin, demande Lord Peel, est-ce que ces peuples peuvent avoir de meilleurs professeurs, et mieux qualifiés, que les hommes qui font partie des différents parlements de l'Empire?

Le fait d'appartenir à des gouvernements parlementaires est le lien commun unissant les délégués Cette forme de gouvernement est nécessaire à notre existence, il est l'expression de notre caractère national; il nous permet la libre discussion des problèmes qui nous sont vitaux.

Commentant une remarque faite précédemment par l'hon. Rodolphe Lemieux, Lord Peel amena dans l'assemblée un éclat de rire général; M. Lemieux avait fait mention de "l'Ecossais vigoureux et de l'Anglais intelligent". "En ma qualité d'Anglais", fit remarquer Lord Peel", je vous prie de noter la distinction subtile".

Sir William Glasgow, président de la délégation australienne, et Sir Patrick McGrath de Terre-Neuve, ajoutèrent leurs remerciements à l'égard de la succursale canadienne.

### L'HON. M. LEMIEUX

L'honorable Rodolphe Lemieux, Orateur de la Chambre des Communes, présidait le banquet, et présenta les orateurs. Après avoir brossé un tableau sommaire de notre histoire, il prit de celle-ci ce qui a trait principalement à nos luttes pour la liberté politique. "Dans les recherches faites par notre pays pour l'obtention d'un gouvernement constitutionnel, dit-il, nous avons acquis de parcelle en parcelle le patrimoine de liberté dont nous jouissons maintenant, et c'est notre exemple qu'ont suivi les nations-soeurs.

"Le Canada possède maintenant le droit de signer des traités; il nomme ses propres représentants accrédités auprès des puissances étrangères; il a son hôtel des monnaies où il fait son propre monnayage; il a un département des affaires étrangères bien à lui et la milice canadienne est sous la direction d'un officier canadien. Les traités faits par la Grande-Bretagne ne lient en aucune façon le Dominion du Canada, et nous jouissons d'une liberté complète en matière fiscale. L'intervention de Downing Street dans nos affaires est une chose du passé et pour tout résumer en un mot, le Canada est autonome dans le sens le plus entier et le plus littéral du mot".

"Les sujets britanniques ont toujours eu pour la liberté un amour inné; celui-ci naquit aux jours où le peuple anglais arracha de son souverain la Grande Charte, dont ils ont apporté avec eux dans tous les coins du globe les privilèges et les droits. C'est sur cet amour de la liberté qu'a été fondé l'Empire britannique."

"Il se trouve quelquefois des gens qui se montrent inquiets au sujet des destinées futures du Canada; il y en a même qui croient à une absorption possible de notre pays par les Etats-Unis. Cependant, vivant tout près de la République américaine, nous croyons plus que jamais en une constitution monarchique libre. Nous savons que les pouvoirs du président des Etats-Unis sont plus complets, plus étendus, que ceux possédés par le Roi ou le Gouverneur-Général. Nous nous sentons assurés de nos droits sous la couronne, et ce serait folie pour nous de faire un saut dans les ténèbres."

Parlant de la colonisation de notre vaste pays, M. Lemieux en fait le plus troublant problème pour nous. Le Canada, dit-il, est une immense ferme s'étendant d'un océan à l'autre, ajoutant que "notre pays désire des vieux pays une population d'immigrants sains et vigoureux, et possédant un caractère moral et la vertu d'économie tels que nous puissions leur accorder tous les privilèges qui sont l'apanage du citoyen canadien". C'est en devenant propriétaire qu'ils apprendront à porter intérêt à leur pays d'adoption.

En terminant l'honorable M. Lemieux mentionna le fait que le Canada avait apporté la solution à un des problèmes les plus difficiles à résoudre et qui est d'intérêt primordial pour l'Empire: celui des nationalités. Alors que Lord Durham avait trouvé ici deux races luttant pour la suprématie dans un même pays, nous avons aujourd'hui, au Canada, ces deux mêmes nationalités marchant la main dans la main, dans l'entente et l'appréciation mutuelle les plus complètes.

## UN DIPLOMATE QUI PARAIT HEUREUX

**L'honorable KATSUKI DEBUCHI, sous-ministre des affaires étrangères au Japon, qui doit succéder à l'ambassadeur Matsudaira à Washington, comme ambassadeur du Japon aux Etats-Unis. A gauche est sa femme, et en arrière sont leurs deux enfants. Cette photo a été prise devant la demeure du diplomate japonais, à Tokio, Japon.**

## Déficit des Etats-Unis

**WASHINGTON, 27.** — Le rapport annuel de M. Lord, directeur du budget, accuse un déficit, pour l'exercice fiscal, de $94,279,346.

C'est la première fois depuis la guerre que les estimateurs du gouvernement prévoient exactement un déficit.

## Une assemblée des propriétaire d'Ahuntsic

Lundi soir dernier une assemblée très importante des citoyens propriétaires à Ahuntsic avait lieu à la salle Latendresse. Une délégation de propriétaires du quartier Villeray s'y était rendue et l'on discuta la question de l'ouverture de la rue Saint-Denis du boulevard Crémazie au boulevard Gouin. Sur proposition du docteur Garlépy, appuyée par M. Ernest Latendresse, M. J.-H. Berthelet est prié de former un comité de sept propriétaires d'Ahuntsic afin de s'entendre avec le comité de Villeray pour demander à la ville d'ouvrir la rue Saint-Denis, en évitant le cimetière des Juifs, afin de ne pas retarder le progrès de ce district indéfiniment. Il fut aussi décidé de convoquer les propriétaires d'Ahuntsic à une réunion qui sera tenue lundi soir, le 27 du courant, afin de jeter les bases d'une association qui s'emploiera à promouvoir les intérêts généraux du quartier; l'on discutera aussi la nécessité et la possibilité du prolongement de la rue Saint-Denis sous le plus bref délai. L'assemblée était présidée par M. J.-H. Berthelet et M. A. Dumas agissait comme secrétaire.

## En Relisant nos Archives

### Dans la "Patrie" il y a 40 ans et il y a 25 ans

**27 AOUT 1888**

**Dimanche matin une violente tempête s'est déchaînée sur Montréal. Les éclairs se succédaient sans interruption. A la Longue-Pointe, la foudre est tombée sur la grange d'un M. Viau. La grange contenant la récolte de M. Viau a été réduite en cendre.**

**Sir Henry Tyler, le président de la Cie du Grand-Tronc, est arrivé hier en ville de Toronto. Sir Henry a inspecté toute la division ouest du Grand-Tronc.**

**Louis Martel, chauffeur au moulin de Sam McGill, à South Durham, s'est fait prendre le bras gauche en voulant mettre une courroie sur une poulie en mouvement.**

**Après trois jours d'atroces souffrances il a rendu le dernier soupir.**

**Les jeunes libéraux de Montréal, [illegible] grand pique-nique politique qui aura lieu à Otterburn Park, au commencement de septembre. L'honorable M. Laurier et Sir Richard Cartwright y adresseront la parole.**

**Barthélémy Dufresne a été frappé par le train venant de Québec, samedi soir à Saint-Martin. On croit qu'il va succomber à ses blessures.**

**Depuis longtemps l'Europe n'a pas eu une aussi mauvaise récolte de blé que celle de cette année. En Angleterre, la récolte sera de vingt-cinq pour cent au-dessous de la moyenne.**

**27 AOUT 1903**

**Un jeune détenu de l'Ecole de Réforme, du nom de Joseph Gladu, réussit à s'enfuir de l'école en franchissant la haute muraille qui entoure la maison d'éducation, mais il est de nouveau capturé par le constable Pierre Roy, du poste No 4.**

**M. Pierre Labrecque, charretier, âgé de 52 ans, est tombé de sa voiture hier, rue Saint-Hippolite et s'est fracturé le crâne. Son état est très critique.**

**En vue de la prochaine exposition de Montréal, une nombreuse et importante délégation de notre ville ira visiter l'exposition industrielle de Toronto, au commencement de septembre. Son Honneur le maire Cochrane et autres feront le voyage.**

**Montréal remporte une belle victoire, par un score de 5 à 1, sur Newark, dans la ligue de l'Est. Lyster lançait pour le club local.**

**Le St. Lawrence Hall, de Cacouna, qui a été détruit de fond en comble, par un incendie avant-hier, était assuré pour $14,500. Les pertes sont évaluées à $60,000.**

**Les conservateurs d'Halifax ont choisi M. R.-L. Borden et M. J.-C. O'Mullin, avocat, comme candidats aux prochaines élections fédérales.**

**Le Vésuve était en éruption hier. Il s'est formé une ouverture sur le flanc du cône central et la panique a été grande dans les villages voisins de la montagne.**

**William C. Ingiessen, vice-consul américain, à Beyrouth, Syrie, a été assassiné. Le ministre américain a demandé une action immédiate du gouvernement turc.**


Que la chaleur ne vous ennuie pas!

# SHREDDED WHEAT

Sec, croquant, cuit au four-vous tient dispos aux jours chauds. Digestible rafraîchissant; au lait, ou avec fruits

TRISCUIT—Vrai craquelin de blé entier Fait à Niagara Falls—Visiteurs invités



## Sensationel, NOUVEAU

# Record de Montée de Côte

## Maintenant ajouté au

# Record de Vitesse

## de la FRANKLIN à travers le continent

*Le sommet de Lookout Mountain—l'épreuve de puissance par excellence—atteint par une Airman Limited en un temps brisant les records.*

*Los Angeles à New-York et retour —6,692 milles en 6 1-2 jours.*

*Luxueux* VOYAGE RAPIDE

TRIOMPHANT de tous les hasards de la route, des courts virages et des côtes abruptes, Cannon Ball Baker conduisit une sedan Franklin Airman Limitsed sur une distance de 14.2 milles par le fameux chemin de Lookout Mountain dans le Tennessee, et retour, dans le stupéfiant temps record de 20 minutes et 52 secondes.

Jusqu'au sommet en 10 minutes 59 secondes! La descente en 9 minutes 38 secondes. Un sensationnel exploit au point de vue puissance! Une preuve convaincante que le refroidissement par l'air ne faillit jamais! Une démonstration sans égale d'adhérence à la route et de contrôle!

En faisant une moyenne de 40.8 milles à l'heure sur cette forte inclinaison de 11.1% — 46% plus abrupt que Pike's Peak — la Franklin a surpassé le record précédent par 4.6 milles à l'heure.

Ce splendide record de montée de côte — joint à la récente randonnée rapide de la Franklin d'un océan à l'autre et retour en 10½ heures de moins que le record précédent — établissent définitivement la Franklin comme étant l'auto la plus rapide sur la route, de l'univers. La suprême performance de route se joint, aujourd'hui, au suprême luxe de l'intérieur en vue d'offrir aux possesseurs de Franklin le luxueux voyage rapide.

—Voici une beauté et un art tout à fait modernes et sensationnels. Intéressants nouveaux dessins de capitonnage — tissus dignes de la royauté — plus beaux ornements — tous les perfectionnements en vue du confort tels que bras se repliant, oreiller, coussins pour les pieds, couverture pour les genoux — et superbes coloris originaux — une nouvelle ère en délicieux et harmonieux ensembles.

Avant de vous décider sur l'achat d'une belle auto éprouvez l'excitante performance record de l'Airman Limited — et rendez-vous compte du luxe, du confort et de l'élégance du voyage dans une Airman Limited.

# AIRMAN LIMITED

## Franklin Motors Limited

4014-16, rue Ste-Catherine Ouest. WEstmount 1934.

# PELERINAGE DES PP. JESUITES AU SANCTUAIRE DES MARTYRS

## Plusieurs centaines de pèlerins prient sur le tombeau des martyrs canadiens au fort Sainte-Marie. – On rapporte deux miracles.

### INVOCATION

ALLANDALE, Ontario, 27. — (Spécial à "La Patrie") — Le plus fort et le premier groupe de pèlerins venus ici de la province de Québec est arrivé ici hier par train spécial du Canadien National. Organisé par les RR. PP. Jésuites et sous la direction spirituelle du R. P. Dugas, S.J., par le groupe pieux de l'A.C.J.C., ce premier pélérinage de la province de Québec comptait plus de 459 pèlerins et comptaient 14 wagons-lits de ce réseau.

A leur arrivée à 7 h. 10 a.m., les pèlerins se dirigèrent à l'église où une messe de communion fut dite pour eux. Près de 400 communiants s'approchèrent de la Sainte Table. Après la messe le déjeuner fut servi, à la Maison des RR. PP. Jésuites, puis le R. P. Dugas invita les pèlerins à faire avec lui la visite du terrain.

Le groupe nombreux amené par le Canadien National se dirigea sur l'emplacement de l'ancien fort Sainte-Marie où le R. P. Dugas fit un résumé de l'historique du fort. Placé près du monument où furent enterrés les restes des Pères Lallemant et Brébeuf, il narra à grands traits la vie des martyrs.

La construction du bâtiment principal du Fort Sainte Marie fut commencée au début de l'été de 1639 sous la direction du Père Isaac Jogues et les travaux allèrent si rapidement que le Fort était prêt au milieu de l'automne. Du côté du lac, il était protégé par un profond fossé et par une solide courtige de pieux flanqués de bastions solides. Les restes de ces bastions ou mieux les ruines peuvent être encore vus aujourd'hui aux quatre coins de l'emplacement du fort. Plus loin une fosse qui se trouvait située au pied du fort pour permettre aux Hurons de rentrer leur canots et le mettre sous la protection des canons du Fort existe encore en partie.

Une partie fut comblée pour permettre aux Voitures de passer mais on en voit encore l'entrée près de la rivière Wye.

Cette rivière du temps de la Huronnie vit plusieurs indiens venir demander les secours de la religion aux Pères.

Une invocation aux bienheureux martyrs fut ensuite prononcée par le R. P. Dugas à laquelle se joignirent tous les pèlerins à genoux sur la terre, que foulèrent les bienheureux martyrs et où reposent encore leurs cendres. Les pèlerins furent ensuite laissé à eux-mêmes et le R. P. Dugas se rendit prier à la nouvelle chapelle des Martyrs quand un jeune enfant muet depuis 3 ans, du nom de Gérard Henry, de Long Branch, Ont., lui fut amené afin de lui apposer les reliques des ossements des bienheureux Martyrs Breboeuf et Lallemant. Le jeune Gérard après l'application des reliques sur la bouche et le coeur put parler et dire son nom et donner son adresse. Ses premières paroles ne furent que balbutiées. Mais après quelques efforts, il put facilement parler au R. P. Dugas et lui dire sa reconnaissance et le remercier. Il s'avança ensuite près de l'autel conduit par son père et prononça une prière à haute voix.

Au début de l'après-midi, les pèlerins se rendirent à la chapelle pour la vénération des Saintes Reliques puis il y eut un sermon prononcé par le R. P. Mongeau, S.J., qui rappela la vie édifiante de nos bienheureux martyrs canadiens et invita les pèlerins à prier pour leur béatification. Plus tard dans l'après-midi, il y eut le Chemin de Croix en plein air sur la colline qui surplombe tout le vallon de l'ancien site du Fort Sainte-Marie et de la rivière Wye qui coule aux pieds de la colline. Le Chemin de Croix était conduit par le R. P. Dugas et la foule suivait pieusement, répondant aux prières du Chemin de Croix. A cinq heures, les pèlerins descendirent la colline pour prendre leur train spécial du Canadien National qui les conduisit à Toronto. Une dernière fois, ils admirèrent en descendant la côte, le magnifique panorama qui déroule à leurs yeux.

#### LES PELERINS

Voici les noms des 459 pèlerins qui ont formé le premier contingent venu de la province de Québec pour prier les bienheureux martyrs canadiens: M. Honoré Abel, M. O. Alary, R. P. O. Allaire s.j., Mlle A. Archambault, Mme H. Asselin, Mlle Asselin, Mlle Adrienne Aubertain, Mlle Alice Aubertain, M. Roland Aubry, Mlle Simone Avon, M. W. Barbeau, Mme L.-L. Barré, M. Barrette, Mme Barrette, Mlle Bastien, Mme H.-H. Bastien, M. Aimé Beauchamp Mme J.-B. Beauchemin, Mlle E. Beaudet, M. C.-A. Beauregard, M. M. Beauregard, M. J.-F.-X. Beausoleil, Mlle H. Beauvais, M. H. Beauvais, Mlle Emélia Belec, S.-Lucien, M. Henri Benoit, S.-Lucien, Mlle L. Biss, Rougemont, Mlle Jeanne Bissonnette, Québec, M. Blais, Mlle Blais, M. Rosario Blais, M. J.-A. Boismenu, Mlle Bougard, Mme Bougie, M. Bourbonnais, Mme A. Bourbonnais, Mlle Pauline Bourbonnais, M. Albert Bourdon, Mme Albert Bourdon Mme Joseph Bourdon, docteur J.-C. Bourgin, R.-F. Bourry, s.j., M. A. Bouvrette, S.-Augustin, M. Georges Brault, Mme Georges Brault, Mlle Georgiane Brault, Mme Brisebois, Lachine, M. Brodeur S.-Hyacinthe, Miss Hezel Brown, M. W.-J. Brown, Mme W.-J. Brown, Mme Busières, M. l'abbé Cantin, Thetford Mines, Mme Joseph Cardinal, M. Amédé Caron, Montréal, Mme Caron, M. Amédé Caron, M. E. Caron, M. Castonguay, M. Castonguay, Mlle S. Castonguay, Mlle Eva Chaput, Granby, Mlle B. Chaput, M. L.-A. Charest, Mme L.-A. Charest, Mme J.-B. Charette, M. Marcel Charron, Mme Ovila Chartrand, Mlle Berthe Cloutier, M. Hervé Cloutier, Mme Corbeil, Mlle Côté, Mme P. Côté, M. Paul Cousin, M. A. Curadeau, Québec, M. Maurice Cusson, Mme C. Dagenais, M. J.-R. Dagenais, N.D.G., Mlle Jeanne Delorme, Saint-Léonard de Port Maurice, Mlle Lucienne Delorme, Saint-Léonard de Port Maurice, Mme J.-B. Demers, M. Demers, Saint-Hyacinthe, M. E. Deschatelets, Mme E. Deschatelets, Mlle J.-E. Desjardins, M. Lucien Desjardins, Mme R. Desjardins, Mlle Yvonne Desloges, Granby, Mlle Desrochers, Mme Doody, Mlle J. Dubeau, Mlle L. Dubeau, M. Rodolphe Dubois, Mme P. Dubois, Mme J. Dubrule, M. J.-A. Dubuc, Mme J.-A. Dubuc, Mlle Yvonne Dubuc, Saint-Isidore, R. P. J.-P. Dugas, M. l'abbé M. V.-P. Dumas, Saint-David, M. Alfred Dupéré Québec, Mme Alfred Dupéré, Québec, Mme R. Duquette, Mlle Duquette, Mme Durocher, M. A. Duval, Mlle Antoinette Dragon, Granby, M. A. Drolet, Mme Charles Farmer, M. Charles Ferland, M. Filiatrault, Mme Filiatrault, M. E. Filiatrault, Mme Fontaine, Rougemont, Mlle Gilberte Fontaine, M. Hubert Fontaine, Mlle M. Fontaine, Mme A. Forest, L'Assomption, M. Henri Forest, Ptre, L'Assomption, Mlle M. Forest, L'Assomption, Mlle M.-A. Forcat, L'Assomption, M. Z. Forest, Trois-Rivières, Mme Z. Forest, Trois-Rivières, Mme Forgues, Mlle Cécile Fortin, Mlle E. Fortin, Mlle Irma Francoeur, M. Edgard Gagnon, Mlle Eugénie Gagnon, Mme Gagnon, Do, Mme L.-P. Gagnon, Do., M. A. Garlépy, Do., M. Gascon, Do., M. Georges Gauthier, Sainte-Rose, Mme Y. Gemme, Rougemont, Mme J.-H Germain, Mlle Cécile Gervais, Mlle R. Glasson, Mme R. Giguère, Québec, Mlle Georgette Gilbert, Mlle Eva Granger, Mlle Jeanne Granger, Mlle Yvette Groulx, Mme Hanley, M. H. Hébert, Mlle I. Hébert, M. A. Hogue, M. Adrien Hogue, M. N. Homier, Mme N. Homier, Mlle Hurtubise, M. C.-A. Jobin, Mlle E. Jobin, Mme Jolicoeur, Mme Jolicoeur, Mlle Alb. Jolicoeur, Mlle E. Joubert, Mlle Alice Laberge, Mme F.X. Lachance, Mlle E. Laforest, M. G. Laberge, M.D., Mlle V. Laberge, Mlle Cécile Lachapelle, M. J.-J. Lachapelle, Mme J. Lachapelle, M. Maurice Lachapelle, M. E. Lacombe, M. H. Ladouceur, M. A. Lafond, Saint-Thomas, Mme E. Laforest, M. Moïse Lafond, Saint-Thomas, Mme Moïse Lafond, Saint-Thomas, Mme Laframboise, Saint-Scholastique, Mlle G. Lafrican, Mme O.-L. Lagarde, Mme Joseph Lalande, Mme Adj. Laliberté, Québec, M. J.-B. Laplante, Saint-Jean d'Iberville, M. Paul Lapointe, M. Tocat, Mlle Laurent, Mme Leclair, Mlle Leclaire, Mlle Jeanne Leclair, M. Raymond, Mlle Marie-Anne Lecuyer, M. L.-A. Lefebvre, M. Joseph Legaré, Mlle Blanche Legault, Mlle T. Legault, Mlle B. Legault, Mme J.-B. Legault, Pointe-Claire, M. J.-B. Legault, Mme J.-F. Legault, Mme Joseph Legaré, M. L. Léger, Lachine, Mme L. Léger, Mme E. Léger, Mme L. Léger, Mme G. Lemy Mlle Loiselle, Saint-Césaire, Mme Longtin, M. C.-A. Mageau, M. Emilien Magnan, Mlle Magnan, Mlle L. Magnan, M. J.-W. Maloin, Québec, Mme Maloin, M. B.-P. Marion, Mme Marion, Mlle Marion, Mlle Marion, M. A. Martinbault, Mme A. Martinbault, M. Henri Mason, Mlle C. Massy, Mlle Margaret Masterson, Mme P. Masterson, M. Matte, Mme Matte, Mlle Blanche Méloche, M. L. Ménard, Mlle G. Meunier, Mlle H. Meunier, Mlle Mirrault, Mme Henry Monaghan, Mlle A. Mondor, Mlle B. Mondor, M. A. Monette, Pointe-aux-Trembles, M. P. Monette, Pointe-aux-Trembles, R. P. Georges Mongeau, S.J., M. René Montpetit, M. J.-O. Morin, Saint-Hyacinthe, M. J.-O. Morin, Saint-Hyacinthe, Mme J.-O. Morin, Saint-Hyacinthe, Mme Mada, Mlle Mousseau, M. l'abbé J. Murphy, Mlle E. Myette, Mlle Myette, Mme Helen McCormick, Mlle M.-A. McCormick, Mlle McCrady, Mlle Laura McCrail, Cohoes, Mlle Victoria Nadeau, Cohoes, Mlle M. Diana Ouellette, M.R. Painchaud, M. R.-L. Painchaud, Mlle Papin, Mme J.-G. Papineau, Sainte-Adèle, Mlle Papineau, Sainte-Adèle, Mme Papineau, M. H. Papineau, Mlle Papineau, Mlle Marie-Ange Paquette, Mme A. Paré, Mme Patenaude, Mlle G. Pepin, Saint-Eustache, Mme W. Pepin, Mme F. Perras, Saint-Lambert, Mme Perras, M. Perras, Mlle L.-B. Phaneuf, Mlle F. Phaneuf, M. Joseph Piché, M. A. Pilon, Mlle Pinsonnault, M. J.-B. Pinsonnault, Mme J.-B. Pinsonnault, Mlle N. Plaisance, Mlle Berthe Poirier, Mlle Eglantine Poirier, Mlle Anne Potvin, M. Henri Poulain, Mlle Prévost, Mlle Jeanne M. Proulx, Lachine, M. O. Proulx, Québec, Mme O. Proulx, Québec, Mme A. Prud'homme, L'Assomption, Mlle Prud'homme, M. O. Prud'homme, M. John Ranger, Mlle A. Renaud, Saint-Eustache, Mme G. Remy, Saint-Charles, Mme M. Remy Woonsocket, M. Armand Renaud, M. C. Renaud, Saint-Eustache, M. Joseph Renaud, M. Z. Renaud, Saint-Agathe, Mme Z. Renaud, Sainte-Agathe, M. Riopel, Mlle Jeanne Rivard, Mlle Rivest, M. Alexandre Robillard, Mlle Robillard, M. Paul Robin, Mme Robitaille, Mademoiselle Robitaille, Mme M. Rochette, Rivière du Loup; M. D. Rochon, Mlle Rochon, Lachine; Mlle Rousseau, Mlle Aline Roy, Mlle Berthe, R. P. Daniel Roy, S.J., M. l'abbé Pamphile Roy, S.-David; M. Lucien S.-Pierre, Mlle Alice Scott, Montréal; M. A. Sears, M. G. Sears, Mlle Sears, Mlle Séguin, Mlle E. Senay, Mlle J. Senay, M. Jos. Senécal, Mlle Senécal, Mlle Senécal, Mme James Sea, M. D. Sills, M. W.-J. Smithh, Mlle Sarahh Taillon, Mlle Denise Taillon, Mme H.-S. Talbot, M. Joseph Tardif, M. Lucien Tardif, Mlle Rachel Tassé, Mlle Thériault, Mlle Charlotet Tessier, Mme A. Testevid, Mlle L. Testevide, Mlle Therrien, Mlle S. Thérien, M. L. Tremblay, Lachine; M. M.-O. Tremblay, Mme Vve Jos. Vaillancourt, Québec; Mme Art. Verreault, Petit Métis; Mlle A. Verville, M. Ulric Viau, M. Lucien Viau, M. Bernard Vincent, Mlle Claire Vincent, Mlle Juliette Vincent, Ml eC. Vinet, Mme Whalen, M. Whalen Mme Albert, Mlle Baril, Manchester; Mlle Belhumer, Mme Beauchamp, Mme Henri Collerette, M. D. Charette, Mme P. Côté, M. E. Bouchard, Mlle C. Delisle, M. Albert Delisle, M. Henri Daigneault, M. E. Dasier, ptre, Otawa; Mme R. Duquetet, M. Emila Gervais.

#### UN MIRACLE

TORONTO, 27. — Les pèlerins du voyage des RR. PP. Jésuites au sanctuaire des bienheureux martyrs ici, ont été très heureux de voir sur leur train, à leur retour de la grotte des martyrs un des leurs doublement guéri. Un jeune homme âgé de 27 ans, M. Elie Bouchard, 4149 rue Rivard, a été guéri de la paralysie de la main droite ainsi que de la surdité. La guérison s'est opérée vendredi soir dans le trajet à la grotte des martyrs sur le train du C.N.R. Le R. P. Dugas touché par l'état du jeune homme s'est apitoyé sur son sort et l'a touché en lui demandant de prier les saints martyrs à la messe après l'arrivée du train spécial du Canadien National à Martyrs Shrine. Au cours de l'après-midi, M. R. Burns, âgé de 35 ans, de Pennetang, Ont., fut guérir miraculeusement à la grotte de l'Immaculée Conception d'une surdité de naissance. Cette grotte est située près de la chapelle des martyrs. Tout près est un puit de l'eau des martyrs. Le R. P. S. Bouvret étant présent, M. Burns put entendre tout à coup les autres pèlerins qui priaient près de lui. Il s'approcha du R. P. Bouvret et lui dit la guérison dont il avait été l'objet.

Les pèlerins sont repartis dès l'après-midi à 5 heures, pour Toronto où ils vont passer une couple de jours aujourd'hui, ils visiteront les chutes Niagara et mardi l'exposition pour repartir mardi soir dans leur train spécial du Canadien National.

## LE ROI DES HYDRAVIONS

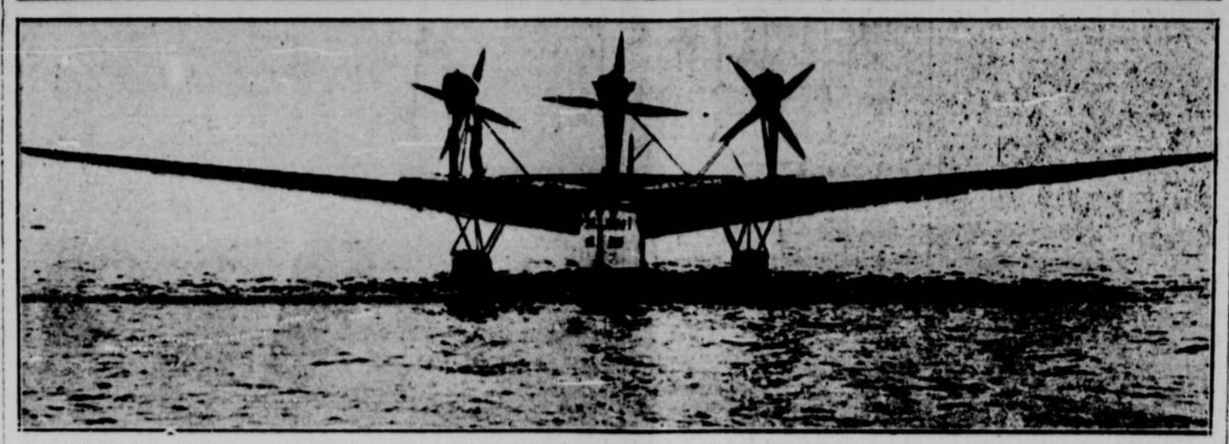

Le "ROMAR", fabriqué aux usines Rohrbach, à Berlin, est le plus grand des hydravions. Il donnera un service entre l'Europe et l'Amérique au cours de l'automne prochain, et transportera des colis et des passagers. On le voit ici reposant sur la surface de la Baltique, à Travemunde, avant de commencer son envolée d'essai.

## Les propriétaires et le nettoyage des ruelles

Relativement au nettoyage des ruelles, question discutée depuis quelqua temps par les propriétaires intéressés et qui ont même manifesté l'opinion de consentir de payer une taxe spéciale pour que le nettoyage des ruelles soit fait par la ville, une proposition sera soumise au conseil sous peu de fixer à 10 sous le pied de front, le chiffre de cette taxe.

Ce projet eut pour promoteur les échevins Trépanier et Langlois et depuis les échevins ont de plus en plus manifesté leur approbation et ce, parce que les propriétaires sont de plus en plus favorables au pavage des ruelles.

Plusieurs échevins reçoivent depuis quelque temps particulièrement, des plaintes des propriétaires sur les conditions de propreté des rue dans les différentes parties de la ville.

Il est expliqué que tant qu'une ruelle n'est pas pavée, cette dernière ne peut être enregistrée et acceptée par la ville comme voie publique et conséquemment être tenue responsable pour son entretien. La conclusion de tout cela, c'est que pour qu'une ruelle soit tenue dans une condition permanente et satisfaisante de propreté, elle doit être pavée et remise à la ville.

BIELITZ, Allemagne, 27. — L'abolition du turban, décrétée par le gouvernement de Perse, a son contre-coup en Allemagne, où différentes firmes de la région ont reçu une commande de 2,000,000 de casquettes en drap à bon marché.

**Bovril**
est à la fois
nourrissant
et
délicieux
1007F

POUR TROUBLES INTESTINAUX
-BUVEZ-
Notre Lait de Beurre "Santéine"
J.J. Joubert LIMITÉE
130-32

L'UNIVERS POSSÈDE UN AUTO NOUVEAU ET PLUS BEAU

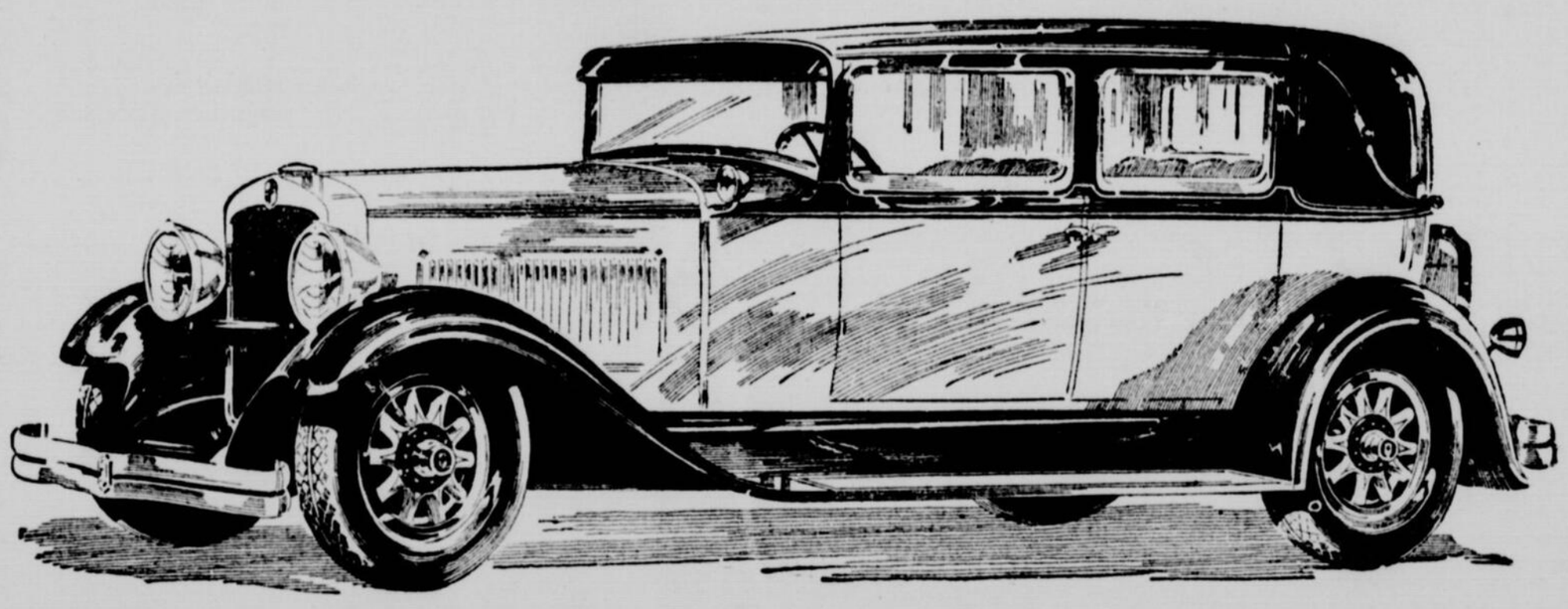

C'est un fait que la *facilité de conduite* et le *confort de roulement* du Nash "400" dépassent tellement tout ce que vous avez connu jusqu'ici, que lorsque vous aurez conduit le nouveau Nash, vous ne saurez vous contenter, croyons-nous, d'un autre auto.

NASH "400"

*Domine le monde en valeur automobile*

AUTRES IMPORTANTES CARACTERISTIQUES

Moteur à double allumage.
12 bougies d'allumage genre aéroplane
Haute compression.
Nouveau bâti à double montant
Pistons en alliage d'aluminium
(Invar Struts)
Amortisseurs de chocs Houdaille et Lovejoy.
(exclusifs au châssis Nash)
Vilebrequin à 7 paliers.
(Axe concave)
Antivibrateur contre la torsion

LEGARÉ--NASH --MOTORS

*AUCUN AUTRE AUTO ne les POSSEDE TOUTES*

Carrosseries Salon.
Lubrification du châssis centralisé Bijur
Horloges électriques
Tourne dans très peu d'espace
Empattements plus longs.
Pare-choc en avant et en arrière d'un dessin spécial au Nash.

3416 AVENUE DU PARC [près Sherbrooke], Montréal.

LINTEAU AUTOMOBILE LIMITEE
94, RUE ONTARIO EST

GARAGE ROSEMONT
2700, RUE MASSON

VERDUN MOTOR SALES
3391 BOULEVARD LASALLE

WESTMOUNT GARAGE
4010 STE-CATHERINE OUEST

ST. HENRY MOTOR SALES REG'D.
2012, NOTRE-DAME OUEST

PROVINCIAL MOTOR SALES
2320, LAFONTAINE, MAISONNEUVE

GARAGE BONIN, St-Laurent

Ferland Automobile
6340, Blvd. St-Laurent

# UNE PAGE D'HISTOIRE AUX DELEGUES PARLEMENTAIRES

## L'hon. M. Taschereau évoque ce que le Canada et notre province en particulier ont réalisé. – L'hon. M. Shaw fait un discours en français.

### A QUEBEC

QUEBEC, 27. (Presse canadienne). — Le banquet offert, samedi soir, aux délégués parlementaires impériaux par le gouvernement provincial, a été la scène d'un événement peu ordinaire, alors que l'honorable Thomas Shaw, ex-ministre du Travail dans le gouvernement de Ramsay MacDonald, répondit en français à la santé que proposa en anglais l'honorable L.-A. Taschereau, premier ministre de la province.

M. Shaw débuta en ce comparant à un pauvre petit matelot, errant au gré des flots sur la mer agitée des verbes irréguliers et des exceptions grammaticales; "Ceux qui ne savent pas le français, dit-il, souffriront en silence; et encore plus, ceux qui le savent. "D'après lui, la diversité de langues, de religions et de races dans l'Empire est victorieusement contre-balancée par la soif de justice, de liberté et de droits humanitaires qu'ont les nations qui le composent. Après avoir combattu dans la guerre pour assurer la liberté au monde, c'est le rôle de l'Empire de lutter maintenant pour le développement général de l'univers, pour l'établissement permanent de la justice et de la liberté.

Quand l'hon. M. Shaw reprit son siège, ce fut un tonnerre d'applaudissements, et les Canadiens-français présents se levèrent pour chanter, sous la direction du premier ministre provincial, "Il a gagné ses épaulettes".

L'hon. M. Taschereau, au cours de son allocution, s'attache surtout à démontrer que la province de Québec est heureuse des lois qui la régissent, et que, minorité dans le pays, la race canadienne-française est fière de rendre ce témoignage à la couronne britannique, d'avoir toujours vu ses droits reconnus et protégés.

L'HON. M. TASCHEREAU

Voici le texte du discours du premier ministre:

"Il me serait difficile de vous dépeindre la fierté et la joie que j'éprouve à vous accueillir sur notre sol canadien, et surtout dans ce bon vieux Québec, cité mère du Canada.

"Versés comme vous l'êtes tous en histoire, vous n'ignorez pas que le puissant paquebot dans les flancs duquel vous avez traversé l'Océan vient de vous déposer précisément à l'endroit où les grands découvreurs d'antan descendirent pour la première fois de leurs nefs légères. Vous n'êtes pas non plus sans savoir que notre belle ville, dont les annales renferment tant de faits émouvants et glorieux, fut le théâtre où se trancha le sort de l'Amérique du Nord, dans de mortels combats engagés entre les implacables ennemis d'alors, devenus aujourd'hui de fidèles amis. Il n'est point de nation dont le passé soit plus fécond que le nôtre en exploits de vaillance, d'intrépidité et d'héroïsme. Québec, d'ailleurs, en porte des cicatrices qui constituent pour nous les reliques les plus sacrées. De grandes villes, de florissantes paroisses, de fertiles vallées, d'heureux foyers, de puissantes industries alimentées par les énergies de la nature domptées et conquises, sont aujourd'hui la récompense divine des tribulations que nos pères ont connues et des sacrifices auxquels ils ont consenti.

"Il est une autre constatation que l'on peut faire chez nous. C'est que, sous la Constitution britannique, alors que les droits des minorités sont reconnus et respectés, des concurrents et des ennemis d'hier oublient leurs différends et mènent une existence vouée à la paix, à la concorde et au progrès.

"Quelles impressions remporterez-vous de votre long voyage au Canada?

"Il serait peut-être téméraire de ma part de vous soumettre, à ce sujet, quelques considérations. Mais puisque je suis moi-même un parlementaire, à vrai dire très modeste, il est bien dans la nature de ma profession de commettre quelque imprudence, soit dit sans offenser mes aînés et mes devanciers.

"Quelque soit le terme qui convienne à mes suggestions, j'ose émettre l'idée que l'étude de notre organisme parlementaire et législatif, tant dans l'arène fédérale que provinciale, vous convaincra que la constitution britannique partout où on l'a mise en vigueur, s'est révélée le plus parfait instrument administratif que l'homme ait jamais inventé pour donner à la liberté sa signification la plus profonde, à la justice ses bornes les plus équitables, à la paix ses formes les plus conciliantes.

"J'ajouterai que la Confédération canadienne offre une des preuves les plus convaincantes à l'appui de mon avancé. Il est vrai que le Canada est encore un jeune pays, né alors que des nations soeurs comptaient déjà plusieurs années d'expérience. Mais ceci ne nous a pas empêchés d'avoir nos épreuves et nos difficultés, et je ne suis pas sûr que la bonne fée qui a veillé sur notre berceau n'a pas gardé pour des jours plus lointains et meilleurs les dons que les fées ont la réputation de prodiguer.

"Certes, nous avons eu nos épreuves et nos difficultés. N'oubliez pas qu'à ses débuts le Canada se composait de plusieurs colonies séparées par la distance, divisées par la langue, la religion, les lois et par de vieux ferments de race qui de nos jours encore s'agitent et s'attisent en Europe.

"Nous avons eu des gouvernements autocrates. Ils répugnaient à l'esprit et au coeur d'hommes habitués à respirer l'atmosphère d'un jeune pays aux horizons illimités, aux montagnes altières, aux rivières majestueuses, et entourés des dons les plus prodigieux de la nature. La sagesse et la prévoyance de lord Durham surent prévenir le danger, et contribuèrent, je crois, à retenir à la Couronne britannique, sinon la totalité, du moins la majeure partie du Canada.

"Vint ensuite l'Union du Haut et du Bas Canada, c'est-à-dire des deux grandes provinces d'Ontario et de Québec.

"Devant les difficultés inextricables et les dissensions interminables qui retardaient l'avancement de notre pays, les initiateurs de ce nouveau régime avaient cru qu'une union étroite des deux principales provinces assurerait l'unité canadienne. Ce régime fut plus ou moins heureux dans ses résultats immédiats, mais indiscutablement fructueux dans ses conséquences indirectes: il prépara les voies à l'acte fédératif qui a fait de notre pays ce qu'il est aujourd'hui. De ce chef, nous devons de la gratitude aux grands politiques qui ont élaboré notre constitution.

"La Confédération dure maintenant depuis plus de soixante ans, et je n'hésite pas à dire que les plus chères espérances des grands chefs de 1867 se sont réalisées.

"En étudiant notre régime parlementaire, vous verrez qu'il descend en ligne directe de la Mère des Parlements: le gouverneur général représente le Roi, le Sénat tient le rôle de la Chambre des Pairs, et la Chambre des Communes canadienne est identique à votre Chambre Basse.

"Le même ordre, comme vous vous en rendrez compte, préside à la constitution de nos législatures provinciales. Mais il est assez curieux de noter que la seule province à maintenir dans son gouvernement une Chambre Haute est la province canadienne-française de Québec qui met sa foi non seulement dans le Seigneur, mais dans les seigneurs.

"L'existence de la Confédération n'était possible et durable qu'à la condition expresse de séparer les pouvoirs entre le gouvernement fédéral et les législatures provinciales. Ces dernières ne devaient pas et ne voulaient pas dans le pacte fédératif mettre en commun certains domaines particuliers, tels que l'instruction publique, le droit civil, l'administration municipale, les questions religieuses et autres.

"La raison en est claire. Deux éléments forment la population du Canada: l'élément anglais et l'élément français. Huit provinces sont en majorité anglaises; la province de Québec en très grande partie française.

"Le Traité de Paris, qui cédait le Canada à la Grande-Bretagne, sauvegardait nos lois civiles françaises. Nous avons un code, basé sur le Code Napoléon, et revisé par nos propres légistes selon nos propres besoins. Ce code s'inspire du vieux Droit romain, le plus riche trésor que Rome, à l'apogée de sa splendeur, ait légué à l'humanité. Il durera aussi longtemps que la civilisation elle-même, et il s'harmonise admirablement à nos traditions, à nos aspirations et à notre mentalité.

"Aussi, serait-ce un mythe que de rêver l'uniformisation des lois dans toute l'étendue du Canada. Après tout, ce sont les lois qui doivent être faites pour s'appliquer au peuple, et non pas le peuple pour s'appliquer aux lois.

"La Confédération ne durera que si l'esprit, aussi bien que la lettre, en est pleinement respecté.

"Peut-on dire que cette Confédération a été un succès?

"Permettez-moi de vous citer quelques chiffres:

"Avec une population de moins de dix millions d'habitants, le Canada se tient, en ce qui concerne le commerce, au cinquième rang des nations du monde.

"Arrêtez-vous un instant aux progrès accomplis par notre pays, non pas seulement à partir de la date de la Confédération, mais depuis le début de notre vingtième siècle:

de 5,300,000 d'habitants qu'elle comptait en 1900, notre population est sur le point d'atteindre ses 10,000,000;

nos récoltes, évaluées alors à $380,000,000, se chiffrent aujourd'hui à plus d'un billion de dollars;

la valeur de nos produits laitiers a monté, dans le même laps de temps, de $66,000,000 à $241,000,000;

de $7,000,000, celle de nos pêcheries s'est élevée à $47,000,000;

la valeur représentée par nos produits miniers s'est augmentée de $65,000,000 à $240,000,000;

de $350,000,000, la marge des dépôts en banque s'est élargie jusqu'à $2,250,000,000;

et nous fabriquons aujourd'hui des produits pour un montant de $3,000,000,000, contre $480,000,000 en 1900.

"Les perspectives qui s'ouvrent en notre pays sont incalculables, et la richesse de nos ressources naturelles dépasse l'imagination.

"Il en est parfois qui voudraient lever le voile de l'avenir et savoir ce qui nous attend.

"Demandons-nous donc où nous allons, et vers quel port nous nous dirigeons.

"Il ne m'appartient pas de parler au nom de tous les Canadiens; mais il me sera bien permis d'exprimer l'opinion que professe la grande majorité des gens de ma race.

"Ne pas toucher à ce qui va déjà assez bien;" est une sage devise.

"Sous le régime actuel, le Canada a fait des progrès merveilleux. L'esprit canadien et les liens qui unissent les diverses provinces sont plus forts aujourd'hui qu'en aucun temps.

"Nous sommes maîtres chez nous, maîtres de nos destinées, maîtres de notre avenir.

"Nous signons maintenant nos propres traités, nous avons notre place à la Société des Nations et nous sommes les associés du plus puissant de tous les empires. Pouvons-nous souhaiter un meilleur sort, et serait-il raisonnable de nous diriger vers l'inconnu ou de nous lancer dans un vaste creuset, ne sachant pas ce qui nous attend à l'issue?

"Il doit être cependant entendu que le Dominion du Canada, fidèle et loyal à ses attaches britanniques, est un associé de plein droit dans l'union des nations qui composent l'Empire britannique, et que c'est précisément cette association d'hommes libres, consentie de gré à gré, qui constitue un gage de force et de durée pour l'Empire et pour chacun de ses associés.

"En terminant, je désire vous confier un message destiné à la Mère Patrie et aux Dominions que vous représentez. Il est sans doute juste de vous appeler des ambassadeurs de bonne volonté et d'amitié, et c'est à titre que je vous apporte l'amitié et la bonne volonté des Canadiens. Ne craignez pas de dire aux vôtres que le Canada est une terre d'abondance, que nous avons encore de l'espace et des foyers pour des millions d'habitants. A condition qu'ils soient de bons travailleurs, respectueux des lois et désireux d'acquérir l'esprit canadien. Dites à vos financiers que le Canada invite les capitalistes britanniques à venir nous aider à développer nos incalculables richesses naturelles, répétez-leur que le Canada est le pays de la houille blanche, des forêts perpétuelles et des travailleurs de bon compte. Tel est, en vérité, notre apport à la prospérité de l'Empire."

A SPENCERWOOD

Durant l'avant-midi, les délégués visitèrent Québec sous la direction du colonel Wood; après le lunch, ils se rendirent au pont de Québec, puis à Spenverwood où ils furent les hôtes du lieutenant-gouverneur, l'honorable N. Pérodeau.

## Conversations de M. King

PARIS, 27. — L'hon. Mackenzie King s'est entretenu, hier, avec M. Cosgrave, président de l'Etat-libre d'Irlande, arrivé à Paris par le même train que le sénateur MacLachlan, d'Australie, et sir Joseph Parr, haut-commissaire de la Nouvelle-Zélande venus signer le pacte contre la guerre.

Un peu plus tôt dans la journée, le premier ministre King a conversé avec la délégation canadienne, qui se rend à Genève pour l'ouverture du conseil de la Société des nations, lundi.

## Nouvelles diverses de Saint-Jérôme

SAINT-JEROME, 27. — (Du correspondant de la "Patrie"). — MM. Lucien Parent et G.-E. Barrette ont fait l'achat de l'immeuble Barrette et Parent propriété de la succession Prévost.

—M. et Mme A. Chalut d'Iroquois Falls, Ont. sont en promenade chem MM. Pierre et Henri Chalut.

—Mme G. Duclos, MM. et Mmes A. Duclos, M. Duclos sont revenus d'un voyage en automobile à Ottawa.

—Mme Jacques Rivard de Guelph, Ont. est de passage à S.-Jérôme chez son père, M. A. Rochon.

—M. et Mme Roméo Labelle, leur fils Guy, Mme C. Labelle sont revenus d'un voyage en automobile à Ottawa, Trois-Rivières, Portneuf, Québec, Sainte-Anne de Beaupré.

—Le bureau local de la Banque Canadienne Nationale sera considérablement agrandi. Les travaux commenceront sous peu.

## COMME DANS L'ANCIEN TEMPS

Un genre d'amusement dont raffole la population de Dougias, Angleterre, c'est de se promener dans un de ces vieux tramways d'autrefois qui étaient tirés par un ou plusieurs chevaux. Il se trouve que beaucoup d'Anglais passent le temps de leurs vacances en villégiature dans cette ville, et trouvent aussi amusant de se promener dans ces tramways primitifs.

# PIQUE-NIQUE DE "NATIONAL BREWERIES"

## Plus de 3,800 employés y prennent part. – Succès sans précédent.

### LE MAIRE HOUDE

Le pique-nique de la "National Breweries" au Parc Otterburn, S.-Hilaire, samedi, a remporté un succès encore plus grand que celui de l'an dernier.

Plus de 3,800 employés s'étaient donnés rendez-vous pour passer ensemble une belle journée et resserrer les liens de cette grande famille qui compte des chefs si dévoués et si sympathiques.

A la grande satisfaction de tous, vers les onze heures le soleil se montra pour chauffer de ses rayons les plus beaux endroits du parc. Cette température ensoleillée eut pour effet de rendre plus gaie encore cette foule et de permettre l'exécution de tous les amusements au programme.

Dès l'arrivée des deux trains composés de 40 wagons, les jeux commencèrent et il y eut des courses organisées pour tous; grands, petits, hommes et femmes. Les enfants étaient particulièrement nombreux et s'en donnaient à coeur joie.

Le comité exécutif du pique-nique se dévoua sans compter pour voir à ce que tout le monde s'amusât et ne manquât de rien. Les officiers de la "National Breweries" rehaussaient cette grande fête de leur présence et partout ils se rendaient utiles pour égayer leurs invités. Chacun, en un mot, eut sa part de confort et des largesse de la puissante compagnie, ce qui fut fort apprécié de tous.

Vers onze heures, les pique-niqueurs s'installèrent à qui mieux mieux et on commença la distribution des boîtes-lunch, remplies de mets les plus succulents, de friandises et même d'une bouteille de lait.

L'exécution du programme des amusements suscita le plus vif intérêt et les concurrents se disputèrent avec un vif entrain les magnifiques prix dont le coût dépasse $2,500. Les épreuves de la souque à la corde furent des plus contestées par les équipes des brasseries composant la "National Breweries".

LE MAIRE HOUDE APPLAUDI

Son Honneur le maire Camillien Houde vint rendre visite aux gens du pique-nique dans l'après-midi et il reçut une ovation. Il fut très populaire dans les groupes qui le saluaient au passage. Son Honneur fut reçu dans le parc par M. Norman-J. Dawes, président de la "National Breweries". Le premier magistrat de la ville était accompagné de M. Allan Bray, échevin du quartier SaintHenri.

BANQUET AUX INVITES

A midi, les invités de la "National Breweries" furent conviés à un magnifique banquet, préparé par la maison Dupuis, pendant lequel la fanfare des Highlanders fit de la belle musique. Au cours de la journée, il y eut danse au pavillon et un puissant orchestre a fait les frais de la musique, à la satisfaction de tous. Somme toute, ce fut un magnifique pique-nique et les organisateurs ont raison d'être satisfaits du succès obtenu. Le retour des deux convois s'est effectués vers six heures, chacun étant content d'une si belle journée.

Voici maintenant les résultats des courses:

1—Course des fillettes de 5 ans: 1—M. Legris; 2—M. Dean; 3—C. Lemonte; 4—T. Lemonte; 5—A. Charette; 6—T. Beaudriault; 7—B. Homer; 8—M. Allaire.

2—Course des garçons de 5 ans: 1—C. Desmarais; 2—P. Read; 3—C. Johnston; 4—J. Cunningham; 5—A. Robert; 6—R. Chalmers; 7—M. Allaire; 8—J. Duguay.

3—Course des fillettes de 6 ans: 1—R. Forrester; 2—A.-M. Bélanger; 3—I. McCrea; 4—D. Nolan; 5—D. Ross; 6—K. McCrea; 7—R. Boucher; 8—M. Cardinal.

4—Course des garçons de 6 ans: 1—E. Wells; 2—W. Henley; 3—R. Dufort; 4—E. Robin; 5—R. Lemieux; 6, J.-P. Allaire; 7—R. eTssier; 8—A. Smith.

5—Course des filles de 10-12 ans: 1, L. eBucher; 2—D. Abbott; 3—J. Martin; 4—M. Allaire; 5—M. Hogan; 6—H. Denault; 7—A. Kane; 8—T. Boucher.

6—Course des garçons de 10-12 ans: 1—R. Archambault; 2—F. Macalowski; 3—L. Forrester; 4—F. Boucher; 5, R. Bonami; 6—D. Hasting; 7—I. Adams; 8—Filteault.

7—Course des filles de 12-14 ans: 1—D. Walker; 2— D. Abbott; 3—E. Bates; 4—B. Magler; 5—A. Hastings; 8—Course des garçons de 12-16 ans: 1—R. eBnoit; 2—G. Wells; 3—R. Landry; 4—C. Fox; 5—P. Landry.

9—Course relais: 1—H. MacDonald et A. Ford.

10—Course des dames de 17 ans et plus: 1—L. Levasseur; 2—M. Colsen; 3—E. Maher; 4—D. Walker; 5—B. Magler.

11—Course des femmes mariées: 1—C. Cormier; 2—Mme Kelsons; 3—Mme Kelly.

12—Course en sac: 1—S. Walls; 2—J. Robertson; 3—R. Davis.

13—Course des femmes "consolation": 1—E. Caselois; 2—C. Cormier; 3—Mme Desroches; 4—G. Moreau; 5—Mme Adams.

14—Course à trois-jambes: 1—P. Trudeau et J. Beaudry; 2—J. Wells et S. Wells; 3—D. Whelan et M. Whelan.

15—Course des femmes avec cuellier et oeufs: 1—Y. Galarneau; 2—I. Paquette; 3—J. Belleau.

16—Course des femmes avec cuillier et oeuf "consolation": 1—A. Dowd, 2, M. Charette; 2—J. Gaudette.

17—Course des hommes de 200 lbs: W. Loiselle; 2—J.-C. Patenaude; 3—J. Brassard; 4—J. Johnston.

18—Course des hommes de plus de 55 ans: 1—A. Lebeau; 2—R. Bélisle; 3—W. Bériault.

19—Course des femmes de 160 lbs: 1—Mme Anastankos; 2—Mme G. Moreau; 3—Mme E. Charette.

20—Course de 100 verges: 1—L. Lacombe; 2—J. Donaldson; 3—A. Gauthier; 4—L. Boucher; 5—T. Young 6—T. Gibson.

21—Course avec sauts: J. Donaldson, 2—O. Labelle; 3— J. eBaudoin; 4—T. Fox; 5—J.-O Gauthier.

21—Souque à la corde "finale": Equipe Daws: W. Loiselle, L. Loiselle, J. Burba, J. Johnston, I. Yakimoski, F. Dubuz, J.-W. Caughan, J.-D. Pinard, H. Lemieux; équipe Dawes: H. Groom, J.-H. Fournier, W. Cooper, R. Wiswell, L. Kosik, T. Tozik, T. Thériault, H. Besner, R. Robertson.

22—Course d'un demi-mille: 1—U. Allez, 2—W. Germain, 3—S. Saunders; 4—C. Williams.

## Le budget du Reich

BERLIN [illegible].—On souligne dans les milieux politiques le mouvement des recettes budgétaires de l'Allemagne, depuis la stabilisation monétaire. C'est ainsi que pour l'exercice 1924-1925 les recettes ont atteint 7,559,789.80 marks tandis que pour l'exercice 1928-1929 elles dépassent 9,528,571,371 marks.


DURANT LA DENTITION DU BÉBÉ

Les intestins deviennent relâchés

La diarrhée, la dysenterie, les coliques, les crampes, etc., se manifestent; les gençives enflent et des ulcères se forment dans la bouche. C'est le temps, pour la mère, d'employer le

D^r FOWLER'S EXT. OF WILD STRAWBERRY

et peut-être par là sauver la vie du bébé. En vente depuis 80 ans. Prix 50c la bouteille, chez tous les pharmaciens et marchands.

Soulagement en une Minute

Cors

Dans une minute, c'est tout, les Zino-pads du Dr Scholl mettent fin à la douleur d'un cors. Ils font disparaître la cause, la friction et la pression des chaussures. Par cette méthode, un cor se résorbe de lui-même. Pas besoin d'employer de liquides forts ou d'emplâtres corrosifs lesquels exposent les orteils aux brûlures des acides. Les Zino-pads ne feront pas de mal à la peau la plus tendre. Ils préviennent positivement les cors s'ils sont appliqués dès le premier moment d'irritation causée par des souliers serrés. Les Zino-pads sont minces, protecteurs, curatifs, sont absolument inoffensifs et sûrs. Les médecins les recommandent. Dans toutes les pharmacies et dans tous les magasins de chaussures et à rayons. Achetez-en une boîte aujourd'hui — 35c.

Dr Scholl's Zino-pads

La douleur disparaît dès appliqué

T. EATON Co LIMITÉE DE MONTREAL

Renown

Renown est une marque de commerce exclusive à EATON, regardant certaines lignes de confection pour hommes. Elle donne un choix très varié et des modèles les plus élégants, tout en gardant un prix modéré. Enfin, un homme peut être habillé des pieds à la tête avec des vêtements de la meilleure qualité et cela... très économiquement.

Complets Renown pour Hommes

UN PANTALON, 19.50

DEUX PANTALONS, 24.50

Voici une offre exceptionnelle dans ces complets exclusifs à EATON. Le plus grand soin a été donné quant au choix des couleurs, tissus et modèles. En serge bleue, serge grise Oxford, tissus à carreaux de fantaisie et tweed Herringbone. Taillés dans les ateliers EATON selon les spécifications EATON. Considérez ensuite le prix très peu élevé pour un vêtement de cette qualité. Ces complets sont idéals pour hommes et jeunes gens, pour le bureau et le collège, étant durables et élégants. Modèles variés, devant droit et devant croisé, enfin tous les hommes quels qu'ils soient, seront satisfaits. Tailles 34 à 46.

—Au deuxième chez Eaton—Rue Ste-Catherine

Pantalons Renown 5.00

En tweed épais et tissé serré — en gris foncé avec rayures, voilà les pantalons idéals pour l'automne et l'hiver. Modèle ample, avec poches très durables. Tailles: 30 à 46.

—Au deuxième chez Eaton—rue Ste-Catherine

Chemises Renown pour Hommes— 2.00

Soigneusement taillées, très amples—choix des plus variés dans les rayures simples ou avec motifs. Très jolies nuances de bleu, blanc et crème. En broadcloth et autres tissus de qualité supérieure. Manchettes doubles, longueur des manches: 33, 34 et 35 pouces et deux cols séparés assortis à chaque chemise. Encolures: 14 à 17.

Au rez-de-chaussée chez Eaton—rue Ste-Catherine

Chapeaux Renown pour Hommes—3.50

Récemment arrivés et fraîchement déballés, ils apparaissent dans les couleurs et modèles les plus nouveaux. Gris et fauve, dans les nuances moyennes. Bords de différentes formes. Pointures: 6 5-8 à 7 1-2.

Casquettes pour Hommes et Garçonnets—1.25

Modèle avec calotte sectionnée, en gris, fauve et tweed de fantaisie. Bien finies avec bonne doublure et bande de cuir pour le front. Pointures: 6 5-8 à 7 3-8.

—Au rez-de-chaussée chez Eaton—Rue Victoria

La Qualité des Chaussures Renown

est remarquable à $4.29

Pointures 5½ à 11

FABRICATION

Les souliers Renown sont du modèle avec trépointe Goodyear. Les semelles en cuir ainsi que les talons en caoutchouc sont choisis parmi ceux qui sont de très longue durée.

400-3 Bottines du modèle Blucher. Noires ou brunes avec épaisses semelles. Largeur E.

404-1 Bottines modèle Blucher en chevreau noir.

401-1 Forme droite, modèle Balmoral en chevreau noir.

MODELES

Les modèles Renown sont ceux en vogue qui sont portés tous les jours. Ici quelques-uns sont illustrés.

424-3 Oxfords en veau noir ou brun. Modèles variés et très jolis.

451-1 Oxfords forme droite en chevreau noir.

450-1 Oxfords modèle Blucher très confortables en chevreau noir.

Au deuxième chez Eaton —Rue Victoria

# MONTREAL SUBIT BIEN DES MALHEURS--TANGER GAGNE A DELORIMIER

## LA METROPOLE REÇOIT LES ATHLETES OLYMPIQUES CANADIENS, A LEUR RETOUR

Le premier contingent de l'équipe olympique du Canada, posant pour le photographe sur le paquebot "Laurentic", de la ligne White Star, quelques heures avant leur arrivée dans notre port, samedi. La troisième, à gauche agenouillé, est Ethel Catherwood, qui a gagné le championnat olympique du saut en hauteur et qui a créé de ce fait un nouveau record mondial. Le huitième à droite, debout, est Joe Wright, jr., de Toronto, le gagnant des Diamond Sculls, à Henley, Angleterre. Les quatres jeunes filles, qui ont gagné le 400 mètres, à relais, se trouvent dans les deux premières rangées. No 2. Ethel Catherwood, qui a gagné le saut en hauteur à Amsterdam, établissant un nouveau record mondial, et Joe Wright, jr., de Toronto, vainqueur des Diamond Sculls. No 8. Les quatre jeunes Canadiennes, membres de l'équipe olympique du Canada, qui ont brisé le record mondial à Amsterdam. De gauche à droite: Myrtle Cook, Jane Bell, Ethel Smith et Fanny Rosenfeld.

## SERIE DE MALHEURS QUI S'ABATTENT SUR MONTREAL

### Les Royals perdent trois des quatre parties d'hier et de samedi avec Reading et leur lanceur-étoile Thormahlen est sérieusement malade.–Avec Jersey-City cet après-midi. – Un nouveau lanceur.

Un malheur n'arrive jamais seul", et cet adage populaire trouve fidèle ment son interprétation dans les rangs du club de baseball, qui représente la Métropole pour la première fois depuis onze ans. Au moment le plus critique de la course au championnat, après avoir entrevu les splendeurs du sommet de la ligue et être revenu sur son terrain pour une longue série de parties, voici que la guigne s'acharne sur lui et lui fait perdre ses parties avec une désespérante monotonie, et pour ajouter à sa malheureuse situation, le lanceur, Herbie Thormahlen, acquis récemment et pour lequel les Yankees ont offert $25,000, à la direction des Royals, est frappé par une maladie, qui va probablement le tenir en dehors du jeu pour la balance de la saison. Ce sont là deux terribles coups pour le Montréal, qui revient en deuxième position, à quelques points des leaders, semblait en bonne posture pour prendre la tête du circuit avec la perspective d'un long séjour chez lui. Mais le sport serait ennuyeux à mourir s'il en avait décidé autrement et il faudra se résigner à accepter l'issue comme elle se présentera. Dans les circonstances, elle ne saurait être brillante, vu la longue liste d'invalides qui présente actuellement le club avec Thormahlen, Hadwan, Fowler et Farber en dehors, et vu aussi la faiblesse des lanceurs et la "slump" marquée de la plupart des frappeurs.

Le Montréal, avec le grand nombre de parties à disputer, comprendre qui le confronte actuellement, paraît craquer sous l'effort formidable, et il ne faut pas se montrer surpris de la chose. Toute autre équipe ferait de même, tout en possédant de meilleurs atouts que les Royals; mais il semble qu'il y ait encore certaines raisons d'espérer. La casse peut venir pour d'autres équipes et le Montréal peut reagagner un peu de terrain, s'il ne peut espérer arriver en tête de la ligue. Quatre parties seulement le séparent des leaders de l'Internationale, de sorte que la brèche n'est pas béante, et il suffira de quelques victoires opportunes pour lui faire rattraper le terrain perdu.

A l'instar de Baltimore, son devancier dans la série actuelle des parties locales, le Reading nous a fait ses adieux hier soir, après avoir gagné quatre parties sur cinq. Il prit la première, celle de vendredi, perdit la deuxième, qui était la première du double-header de samedi, et gagna les trois dernières de la série. Montréal gagna samedi dans le premier engagement par 6 à 5, avec Sherrid au meilleur de sa forme, dans la boîte pour les locaux. Un coup de circuit dans la première manche, avec deux coureurs sur les buts, donna les trois points des Keys, mais Montréal en compta quatre dans la sixième et compléta son beau travail offensif avec deux autres points dans la manche suivante. Dans la deuxième partie, les visiteurs se reprirent cependant, et ils gagnèrent par 12 à 6. Welch, un des lanceurs de la ligue fut invincible, tenant les locaux à un hit solitaire, fait par Tom Gulley dans la première manche. Gulley venait de recevoir un habit d'une maison locale pour avoir frappé un coup de circuit par-dessus l'annonce de cette maison sur la clôture du Stade. Il y a quelques semaines, et il voulut payer ses bienfaiteurs et ses admirateurs à sa manière, avec un coup simple. Ce fut le seul de la partie pour les locaux.

Hier, Montréal perdit la première partie avec Falk dans la boîte. Le score fut de 8 à 0 et il donne une idée de ce que fut la partie. Le fameux Seibold lançait pour Reading et il tint le locaux à trois hits, dont deux furent faits par Gulley et l'autre par Haines. Moore, joueur de centre des Keys, frappa son 16ième coup de circuit de la saison et son deuxième en deux jours, au cours de la partie. Samedi, dans la première partie, il avait fait compté deux coureurs avant lui. Seibold a remporté sa 20ième victoire de la saison et n'est plus qu'à cinq victoires de la performance de Maraux pour Newark l'an dernier. Et dire que les Keys n'ont déboursé que $150 pour Seibold!

Dans la deuxième partie, Miller fit la lutte à Lautenbacher, mais ce dernier eut le meilleur. Il fut très parcimonieux de ses hits, et il n'en accorda que six aux locaux. Quatre points dans la sixième, après que Montréal eut compté le premier point de la partie dans la quatrième, tournèrent le courant en faveur des Keys, qui complétèrent leur succès par un autre point dans la septième et dernière manche de la partie.

Plus de 14,000 personnes étaient au Stade hier et elles neurent guère de motifs pour s'enthousiasmer. Elle s'attela cependant à Seibold, qu'elle chercha par tous les moyens possibles à taquiner et à agacer. Chaque fois qu'il installa un coureur sur les buts, la foule le gouailla et le conspua, mais cette manœuvre n'eut pas de succès avec le lanceur des visiteurs.

Parmi les visiteurs se trouvaient les membres de l'équipe olympique canadienne, de retour depuis samedi soir, et le groupe parut s'intéresser fort aux procédures.

**AUJOURD'HUI AVEC JERSEY CITY**

Aujourd'hui, s'il fait beau, le Montréal recevra le Jersey City, à 4 heures au Stade. Un nouveau lanceur a été engagé dans la personne de Nicholas que les Royals ont obtenu des Giants pour une somme dans le voisinage de $7,000. On croit qu'il arrivera ici aujourd'hui.

Première partie.

READING

| | Ab | R | H | Po | A | E |
|---|---|---|---|---|---|---|
| Walsh, 2b | 4 | 0 | 1 | 1 | 1 | 0 |
| Scott, ss | 4 | 3 | 2 | 1 | 3 | 0 |
| Whitman, rf | 3 | 1 | 0 | 4 | 0 | 0 |
| Conroy, 3b | 4 | 1 | 2 | 2 | 2 | 0 |
| Moore, cf | 3 | 0 | 2 | 3 | 0 | 0 |
| Quellich, lf | 4 | 0 | 1 | 2 | 0 | 0 |
| Hawks, 1b | 4 | 0 | 0 | 6 | 0 | 0 |
| Legett, c | 4 | 0 | 2 | 5 | 0 | 1 |
| Fowler, p | 2 | 0 | 0 | 0 | 2 | 0 |
| Parks, p | 0 | 0 | 0 | 0 | 0 | 0 |
| Dougherty | 1 | 0 | 0 | 0 | 0 | 0 |
| Harrison, p | 0 | 0 | 0 | 0 | 1 | 0 |
| Totaux | 34 | 5 | 10 | 24 | 13 | 2 |

MONTREAL

| | Ab | R | H | Po | A | E |
|---|---|---|---|---|---|---|
| Gaudette, 2b | 4 | 0 | 0 | 2 | 0 | 0 |
| Urbanski, ss | 4 | 0 | 0 | 3 | 2 | 0 |
| Haines, cf | 3 | 2 | 1 | 2 | 0 | 0 |
| Gulley, lf | 3 | 2 | 1 | 1 | 0 | 0 |
| Daly, rf | 4 | 0 | 1 | 3 | 0 | 0 |
| Murphy, cf | 4 | 1 | 0 | 2 | 1 | 0 |
| McCarron, 3b | 2 | 0 | 2 | 2 | 3 | 0 |
| Stapleton, 1b | 3 | 0 | 1 | 14 | 1 | 0 |
| Sherrid, p | 3 | 0 | 0 | 0 | 7 | 0 |
| Totaux | 29 | 6 | 5 | 27 | 19 | 0 |

x—Frappa pour Parks dans la 7e.

Score par manches:

| | | | | | | | | | |
|---|---|---|---|---|---|---|---|---|---|
| Reading | 300 | 000 | 000 | — | 3 |
| Montréal | 000 | 004 | 20x | — | 6 |

DEUXIEME PARTIE

READING

| | Ab | R | H | Po | A | E |
|---|---|---|---|---|---|---|
| Walsh, 2b | 5 | 1 | 1 | 0 | 1 | 0 |
| Scott, ss | 3 | 0 | 0 | 4 | 5 | 0 |
| Whitman, rf | 3 | 1 | 2 | 1 | 0 | 0 |
| Conroy, 1b | 2 | 0 | 1 | 2 | 0 | 0 |
| Moore, cf | 3 | 0 | 2 | 4 | 0 | 0 |
| Quellich, lf | 3 | 0 | 0 | 1 | 0 | 0 |
| Hawks, 1b | 3 | 0 | 0 | 8 | 1 | 0 |
| Legett, c | 3 | 0 | 2 | 3 | 0 | 0 |
| Welch, p | 1 | 0 | 0 | 0 | 2 | 0 |
| Totaux | 26 | 2 | 8 | 21 | 9 | 0 |

MONTREAL

| | Ab | R | H | Po | A | E |
|---|---|---|---|---|---|---|
| Gaudette, 2b | 3 | 0 | 0 | 3 | 3 | 0 |
| Urbanski, ss | 3 | 0 | 0 | 4 | 4 | 0 |
| Haines, cf | 3 | 0 | 0 | 2 | 0 | 0 |
| Gulley, lf | 3 | 0 | 1 | 0 | 0 | 0 |
| Daly, rf | 2 | 0 | 0 | 1 | 0 | 0 |
| Murphy, rf | 2 | 0 | 0 | 0 | 1 | 0 |
| McCarron, 2b | 2 | 0 | 0 | 2 | 3 | 0 |
| Stapleton, 1b | 2 | 0 | 1 | 10 | 1 | 0 |
| Buckalew, p | 2 | 0 | 0 | 0 | 2 | 0 |
| Totaux | 21 | 0 | 1 | 21 | 11 | 0 |

Score par manches:

| | | | | | | | | | |
|---|---|---|---|---|---|---|---|---|---|
| Reading | 002 | 000 | 0 | — | 2 |
| Montréal | 000 | 000 | 0 | — | 0 |

Jeux Olympiques

ELIZABEETH ROBINSON, des Etats-Unis, la seule femme américaine, qui a réussi à remporter un championnat olympique en gagnant le 100 mètres aux récents Jeux Olympiques à Amsterdam.

Sommaire: Deux buts: Whitman, Conroy. Sacrifices: Scott. Double-jeu: Stapleton à Urbanski à Stapleton. Laissés sur les buts: Reading 4, Montréal 1. Buts sur balles: de Buckalew 2, (Walsh, Conroy). Retirés au bâton par Welch 2 (Haines, Daly); par Buckalew 2 Welch, Scott). Arbitres: Meyers et Gaston. Durée 1 heure.

Jersey City . . 000 001 001—2 10 3
Buffalo . . . . 226 000 00x—4 6 0

Batteries: Horne et Head; Signor et Urban.

Deuxième partie:

Jersey City . . 100 011 1—4 11 0
Buffalo . . . . 000 000 1—1 6 3

Batteries: Jackson et Head, Proffitt, Swaney et Urban.

Newark . . . . 010 100 000 0—4 10 1
Toronto . . . . 101 000 000 1—3 14 0

Batteries: Bagby et Uzmann, Jenkins, Collins et Styles.

Deuxième partie:

Newark . . . . 001 100 0—4 8 1
Toronto . . . . 000 000 0—0 3 1

Batteries: Fruett et Jenkins; Prudhomme, Fisher, Norton et Styles.

Baltimore . . . 000 000 000—0 5 0
Rochester . . . 000 011 00x—2 7 0

Batteries: Hollingsworth et Devine; Irvin et Morrow.

Deuxième partie:

Baltimore . . . 000 000 2—2 3 0
Rochester . . . 000 120 x—4 4 0

Batteries: Cambers, Coumbe et Dixon; Keine et Morrow.

JOUTES DE DIMANCHE

Première partie:

Jersey City . . 110 000 000—3 6 1
Buffalo . . . . 300 000 001—4 11 1

Batteries: rBeam et cHall, Palmero et Urban.

Deuxième partie:

Jersey City . . 210 100 0—4 82 5
Buffalo . . . . 020 027 x—10 13 1

Batteries: Henderson, Higgins et Head; Leake; Stryker, Ogden et Barnes.

Première partie:

Baltimore . . . 010 100 000—4 13 0
Rochester . . . 110 000 012—5 8 2

Batteries: Cantrell, Bolen et Devine, Dixon; Decatur, Bell et Morrow.

Deuxième partie:

Baltimore . . . 200 050 1—3 9 4
Rochester . . . 000 091 x—10 11 1

Batteries: Coumbe, oBland, Allen et Devine; Irvin, Decatur, H. Smith et Morrow.

Les deux parties Toronto-Newark ont été remises pour cause de pluie.

POSITION DES CLUBS

| | G | P | P.C |
|---|---|---|---|
| Toronto | 71 | 62 | .534 |
| Rochester | 66 | 61 | .527 |
| Reading | 70 | 68 | .526 |
| Buffalo | 72 | 65 | .526 |
| Baltimore | 68 | 63 | .519 |
| Montréal | 69 | 58 | .504 |
| Newark | 62 | 71 | .470 |
| Jersey City | 65 | 63 | .359 |

## REES SE LUXE L'EPAULE ET LAHAROFF LE REMPLACERA

### La commission de New-York envoie le Russe à la place de Rees victime d'un douloureux accident en s'entraînant. – Ce soir à l'Aréna.

Un changement a été apporté au programme de lutte de ce soir, à l'aréna Mont-Royal, Cyclone Rees, en s'entrainant ferme pour sa rencontre avec Henri Déglane, s'est luxé une épaule, et il a envoyé un certificat de la commission athlétique de New-York, attestant d'une manière irrécusable de l'accident qu'il a subi. La commission newyorkaise a alors proposé au promoteur Riopel, un lutteur de renom, bien qu'il soit peu connu ici, et c'est Ivan Laharoff, de Russie, qui sera l'adversaire de Déglanne. Le Moscovite a fait face à la plupart des as européens du matelas et quand on l'aura vu à l'oeuvre ce soir on saura gré au promoteur Riopel d'avoir accepté la proposition de la commission de New-York plutôt que de canceler sa séance de ce soir. Déglanne est merveilleusement entraîné et il entrera dans l'arène bien préparé à faire face à qui que ce soit.

La balance du programme sera la suivante:

Stanislas Zbysako vs John Freyberg, une chute ou une heure.

Ivan Macharoff vs Carl Voghel, une chute ou une heure.

Greddie Myers vs Strahaasky, une chute ou une demi-heure.

Les dames seront admises gratuitement, si escortées, tandis que les enfants seront admis à prix réduits.

## PARTIES D'HIER

LIGUE INTERNATIONALE

Reading 5, Montréal 0.
Reading 5, Montréal 1.
Buffalo 4, Jersey City 3.
Buffalo 10, Jersey City 4.
Rochester 5, Baltimore 4.
Rochester 10, Baltimore 3.
Toronto à Newark, doubleheader, remis: pluie.

LIGUE NATIONALE

Brooklyn 4, New-York 3.
St-Louis 8, Philaddelphie 1.
Cincinnati 4, Pittsburg 3.
Chicago 6, Boston 3.

LIGUE AMERICAINE

Washington 8, Cleveland 1.
Détroit-New-York, pluie.

PARTIES D'AUJOURD'HUI

Jersey City à Montréal.
Reading à Toronto.
Baltimore à Buffalo.
Newark à Rochester.

## ARMAND SAINT-JEAN VS BARRE

Ces deux joueurs ne se sont pas encore rencontrés à la salle Major. Ils fourniront l'attraction de cette semaine dans un match de 45c points, joué en trois soirs, lundi, mercredi et vendredi. Les deux joueurs sont en grande forme et les parties devraient être intéressantes au possible. Le match de la semaine dernière a été gagné par le champion Courteau sur Romeo St-Jean par 400 à 372. Courteau reste toujours invincible et il sera intéressant de le voir à l'oeuvre prochainement contre Gill.

Donc, ce soir à la salle Major, coin Duluth et St-Denis.

## NOTRE CONCOURS

**"La Patrie" a déjà reçu foule de réponses au dernier concours de baseball de la saison. Un second et dernier coupon de participation paraîtra demain, mardi, et on n'aura jusqu'à vendredi, le 31 juillet ,à 6 p.m., pour envoyer les réponses à la "Patrie". Nous espérons que tous les amateurs de sport se prévaudront de cette aubaine de gagner de riches primes en argent pour quelques moments de calcul et d'attention. Qu'on surveille donc le dernier coupon de participation, qui paraitra demain dans cette page.**

Jeux Olympiques

JOHN KUCH, des Etats-Unis, qui a remporté le championnat olympique dans le lancement du poids à Amsterdam.

## AMER. ASSOCIATION

| | | | |
|---|---|---|---|
| Louisville | 3 | 12 | 2 |
| Kansas City | 7 | 13 | 1 |

Batteries: Koob et Thompson; Warmouth et Peters.

2ème partie:

| | | | |
|---|---|---|---|
| Louisville | 3 | 12 | 4 |
| Kansas City | 5 | 14 | 3 |

Batteries: Tincup et Meyer, Thompson, Nelson, Zinn et Wirtz.

| | | | |
|---|---|---|---|
| Toledo | 5 | 12 | 2 |
| Minneapolis | 3 | 9 | 0 |

Batteries: Huntzinger et O'Neil; Brillheart, Pate et McMillen.

2ème partie:

| | | | |
|---|---|---|---|
| Toledo | 4 | 11 | 0 |
| Minneapolis | 10 | 13 | 3 |

Batteries: Barnes et Hamby; Van Alstyne, Williams et Mancuso.

| | | | |
|---|---|---|---|
| Indianapolis | 1 | 6 | 0 |
| Milwaukee | 3 | 9 | 1 |

Batteries: Burwell et Birrie; Wingard et McMenemy.

2ème partie:

| | | | |
|---|---|---|---|
| Indianapolis | 9 | 13 | 3 |
| Milwaukee | 7 | 13 | 0 |

Batteries: Boone, Schupp, Swetonic et Riddle; Eddleman, Jonnard, Fogg, Gearin et Young.

PARTIES DE SAMEDI

| | | | |
|---|---|---|---|
| Louisville | 0 | 5 | 0 |
| Kansas City | 4 | 13 | 1 |

Batteries: Deberry et Thompson; Murray et Peters.

2ème partie:

| | | | |
|---|---|---|---|
| Louisville | 1 | 5 | 1 |
| Kansas City | 3 | 6 | 0 |

Batteries: Moss et Meyers; Morrison et Wirtz.

| | | | |
|---|---|---|---|
| Indianapolis | 6 | 12 | 3 |
| Milwaukee | 10 | 19 | 1 |

Batteries: Yde, Willis et Riddle; Jonnard et McMenemy.

| | | | |
|---|---|---|---|
| Columbus | 6 | 15 | 1 |
| St. Paul | 2 | 10 | 0 |

Batteries: Zumbo et Shinault; Betts, Kirsch, Campbell et Gaston.

| | | | |
|---|---|---|---|
| Toledo | 2 | 7 | 3 |
| Minneapolis | 6 | 7 | 1 |

Batteries: Smith, McNamara, Mann et Hamby, O'Neil; McCullough et Mancuso.

| | | | |
|---|---|---|---|
| Columbus | 3 | 8 | 1 |
| St. Paul | 6 | 13 | 1 |

Batteries: Harris, Miller et Farrell; Hopkins et Gaston.

2ème partie:

| | | | |
|---|---|---|---|
| Columbus | 7 | 12 | 1 |
| St. Paul | 7 | 11 | 1 |

Batteries: Wykoff et Shinault; Zdanier, Belyl et Tesnier, Gaston.

## LIGUE AMERICAINE

| | | | |
|---|---|---|---|
| Cleveland | 000000510— | 1 | 8 | 1 |
| Washington | 00200002x— | 5 | 9 | 1 |

Batteries — Miljus, Bayne, Underhill et L. Sewell; Braxton et Ruel.

Détroit à New-York, pluie.

PARTIES DE SAMEDI

| | | | |
|---|---|---|---|
| Détroit | 0102202302— | 9 | 14 | 0 |
| New-York | 0000000003— | 3 | 10 | 1 |

Batteries — Sorrell et Hargrave, Johnson, Thomas et Grabowski, Dickey.

2ème partie:

| | | | |
|---|---|---|---|
| Détroit | 0000000— | 0 | 4 | 0 |
| New-York | 0004002— | 7 | 13 | 2 |

Batteries—Vangilder, Smith et Hargrave; Hoyt et Bengough.

| | | | |
|---|---|---|---|
| St-Louis | 0030000001— | 4 | 8 | 1 |
| Boston | 0130000x0— | 7 | 10 | 0 |

Batteries — Gray, Coffman, et Schang; Simmons, Morris et Hofmann, Heving.

2ème parties, remise, pluie.

| | | | |
|---|---|---|---|
| Chicago | 0000000045— | 9 | 14 | 1 |
| Philadelphie | 0000210x0— | 3 | 7 | 2 |

Batteries—Lyons, Thomas et Berg, Crouse; Ehmke, Yerkes, Grove et Cochrane, Perkins.

2ème partie:

| | | | |
|---|---|---|---|
| Chicago | 0001000001— | 4 | 7 | 2 |
| Philadelphie | 10400125x— | 13 | 17 | 1 |

Batteries—Faber et Crouse, Rommel, Earnshaw et Cochrane.

| | | | |
|---|---|---|---|
| Cleveland | 3000112001— | 10 | 14 | 0 |
| Washington | 1010032002— | 9 | 13 | 1 |

Batteries—Hudlin, Bayne, Underhill, Shaute et Myatt, Autry; Jones et Kenna.

2ème partie

| | | | |
|---|---|---|---|
| Cleveland | 0020000— | 2 | 5 | 0 |
| Washington | 1001200— | 4 | 10 | 0 |

Batteries—Grant, Harder et L. Sewell; Brown et Kenna.

POSITION DES CLUBS

| | G | P | P.C |
|---|---|---|---|
| New-York | 82 | 41 | .662 |
| Philadelphie | 79 | 44 | .642 |
| St-Louis | 64 | 60 | .516 |
| Washington | 57 | 64 | .416 |
| Détroit | 56 | 67 | .455 |
| Chicago | 56 | 67 | .455 |
| Cleveland | 56 | 70 | .444 |
| Boston | 45 | 78 | .366 |

## MONTREAL RECOIT SAMEDI AVEC CHALEUR LE PREMIER CONTINGENT DES ATHLETES

### Au nombre d'une trentaine, ils arrivent à Montréal samedi soir, à bord du "Laurentic". – Le maire les reçoit officiellement sur les quais. – Nos athlètes olympiques heureux d'être de retour.

Montréal a fait aux athlètes que le Canada a envoyé aux Jeux Olympiques, récemment tenus à Amsterdam, Hollande, une réception digne de leurs mérites et des succès qu'ils ont obtenus contre les meilleurs représentants athlétiques lorsque le premier contingent est arrivé dans notre port samedi soir, vers 10 heures, avec l'apparition du paquebot "Laurentic" de la White Star. Les touristes, car leur retour fut celui de voyageurs de plaisir, furent triomphalement reçus et la présence de Son Honneur le maire Camillien Houde à une heure aussi tardive, sur les quais de la White Star, dénotait bien l'importance qu'on voulait donner au retour de nos vaillants athlètes.

Dans le reflet des lumières du majestueux paquebots, on n'eût aucune misère à reconnaître quelques-unes des figures athlétiques les plus en vue du Canada, comme Joe Wright, Jr., de Toronto, qui jouit à Montréal d'une grande popularité. Le vainqueur des Diamond Sculls, à Henley, Angleterre, fut acclamé dès qu'il fut reconnu, de même que Mlle Ethel Catherwood, qui gagna le saut en hauteur à Amsterdam, établissant un nouveau record mondial. Elle débarqua au milieu des applaudissement généreux de la foule, massée sur les quais, et elle accepta en rougissant légèrement cette explosion d'admiration de la part d'une foule, qui ne l'avait probablement jamais vue auparavant mais qui la reconnaissait par les photographies assez nombreuses publiées d'elle dans les journaux depuis quelque temps. Un applaudit aussi avec spontanéité les quatre jeunes filles, membres de l'équipe canadienne dans le 400 mètres à relais, Mlles Fanny Rosenfeld, Ethel Smith, Jane Bell, Myrtle Cook, qui établirent également un record mondial. La plupart des jeunes filles portaient leur uniforme olympique, et lorsque les lumières du hangar de la White Star se portèrent sur leurs figures, il ne fut pas difficile de les reconnaître pour la plupart.

Des contingents de Montréal et de Toronto étaient sur les quais pour les accueillir. Car il était venu quelques personnes de la Ville-Reine au devant des athlètes pour les accueillir chaleureusement. Lorsque ceux-ci, au nombre d'une trentaine, débarquèrent après leur traversée de plusieurs jours, ils furent reçus par le maire et Madame Camillien Houde, ainsi que l'échevin Louis Rubenstein. Puis, à mesure que les athlètes passèrent devant le maire, ils furent présentés au premier magistrat de la ville par le major P.-A. Curry, gérant-général, et Léo S. Tobin, gérant des passagers de la White Star.

Le maire, souriant, accueillit chaque athlète d'une cordiale poignée de mains et d'un mot fort heureux, et, pendant ce temps, la foule, tenue à certaine distance par un cordon de policiers, essayait de reconnaître les figures des arrivants. Tout à coup l'attention se concentra sur un jeune homme, portant une magnifique coupe, qui descendait la passerelle, suivi d'une cinquantaine de personnes, et on entendit aussitôt l'air s'ébranler, de la chanson "Well done, young Joe". C'était le vainqueur des fameux Diamond Sculls, Joe Wright, de Toronto, qui modestement, mettait le pied sur le quai, entouré de son père et de sa mère. Wright, surpris légèrement confu, même, ne s'attendait pas à une réception comme celle dont il devait être l'objet. Une immense clameur l'accueillit, car, prévenu de la réception que lui ménageait Toronto, il ne s'attendait pas à l'accueil que lui réservait Montréal. Pendant un bon quart d'heure il fut assiégé par une foule d'admirateurs, qui le félicitèrent et lui serrèrent la main.

Puis, un flot de 1200 passagers suivit les athlètes sur les quais, car le "Laurentic" avait une liste-record de passagers, au cours de son dernier voyage. Les athlètes retournèrent sur les ponts du paquebot et ils couchèrent à bord samedi afin d'être présents à la réception civique officielle qu'ils devaient obtenir dimanche soir.

Pendant tout le voyage, la plus complète harmonie n'a cessé de régner parmi les membres de l'équipe olympique canadienne. C'est du reste ce que M. P. J. Mulqueen, président du comité canadien des Jeux Olympiques ,avait déclaré à des journalistes, avant qu'il ne débarque à Québec: "Le Canada n'a protesté qu'en une occasion", déclara M. Mulqueen, "et ce fut purement pour des raisons d'ordre moral. Il est faux que nous ayons passé notre temps à critiquer. Mais lorsque d'autres pays passaient leur temps à exposer leurs vues devant le Jury, force nous était de nous protéger et c'est ce que nous avons fait en une circonstance". M. Mulqueen a insisté sur le point que depuis le temps du départ jusqu'au retour, la plus franche camaraderie n'a cessé de régner parmi les membres de l'équipe olympique canadienne. Les athlètes ont concouru pour le Canada et le Canada seulement, a-t-il dit, et il croit qu'ils ont mis à leur crédit quelques succès réellement remarquables.

D'autres sources, on a appris que tout n'a pas marché pour le mieux parmi les officiers de l'équipe canadienne et, dans plus d'un quartier, on a su que l'un des plus hauts officiers canadiens n'avait pas travaillé dans les intérêts du Canada. Mais sur ce point délicat, ni M. Mulqueen, ni Fred Marples, de Winnipeg, trésorier de l'équipe, n'ont voulu se prononcer.

Voici la liste des membres du contingent arrivé ici samedi soir: M. et Mme Joe Wright, de Toronto, avec leur fils Joe jr; Jock Guest, rival de "young Joe" à Henley et son partenaire dans les doubles à Amsterdam; Lou Marsh et Gordon Hogarth, journalistes de Toronto; les coureuses du 400 mètres à relais: Fanny Rosenfeld, Myrtle Cook, Jean Bell et Ethel Smith; Jean Thompson, 7ème dans les 800 mètres, Ethel Catherwood, gagnante du saut en hauteur; Dorothy Prior, nageuse, Alexandrine Gibb, gérante de l'équipe féminine; Marie Parkes, chaperone; P. J. Mulqueen, président du comité; Fred Marples, of Winnipeg, trésorier, Winnipeg; Fred Lyon, membre du comité; Con Riley, rameur, Winnipeg; Bobby Kerr, capitaine

# REES SE LUXE L'EPAULE ET SERA REMPLACE PAR IVAN LAHAROFF

## AU PIQUE-NIQUE DES EMPLOYES DE LA "NATIONAL BREWERIES", AU PARC OTTERBURN, SAINT-HILAIRE

Un groupe de personnes qui ont pris part au magnifique pique-nique organisé par la "National Breweries" et qui a eu lieu samedi, au Parc Otterburn, Saint-Hilaire. On remarquera au premier plan, au centre, l'échevin Allan Bray, représentant du quartier Saint-Henri, ayant à ses côtés Mlle Charlotte Dixon, la dévouée garde-malade de la "National Breweries". A l'arrière plan, près des camions-automobiles, on distinguera Son Honneur le maire de Montréal, M. Camillien Houde, entouré des principaux officiers de la "National Breweries".

## TANGER GAGNE LA BOURSE JOE WRIGHT, JR, SAMEDI

### Le meeting de Delorimier s'ouvre par un succès avant-hier. – San San paie $19.70. – Bonne figure des favoris.

Comme c'est un louable habitude, Délorimier a magnifiquement inauguré son dernier meeting de la saison, samedi après-midi, lorsque cinq mille personnes ont envahi le rond de la rue Saint-Jérome. La piste était lourde, régulier des pluies de la veille et de la nuit, mais cet état de choses n'entrava aucunement la marche des événements et la matinée d'ouverture fut un complet succès à tous les points de vue.

Une course attirait l'attention plus que les autres, c'était celle pour laquelle on avait donné la bourse spéciale Joe Wright jr, en l'honneur du fameux rameur de Toronto, le vainqueur des Diamond Sculls de Henley, Angleterre. On comptait, quand cette course fut instituée, sur la présence de Wright à Montréal, mais il n'arriva en notre ville que samedi soir, tout de même. La course fut maintenue et disputée dans la cinquième course, elle crée une émulation sans égale. Tanger la gagna, mais il ne battit Devinez que d'une tête. Lady Allumeur dut se contenter de la petite partie de la bourse en s'indiquant la troisième position. Demarco, qui montait Tanger, prit le devant en partant, et sauf une courte distance, il maintint sa monture en avant de son champ jusqu'à la fin. Toutefois, Devinez, dont les forces étaient loin d'être exténuées, entra en vitesse sous le fil de l'arrivée, accusant l'opposition de son champ et venant à un cheveu de battre le deuxième favori de la course.

La plupart des courses furent remportées par des favoris ou des seconds choix, et le plus gros prix de la matinée fut donné par San San, dans la sixième, ce cheval payant $19.70 pour $2.00. Lure of Gold a payé $12.05 pour $2.00. Kerwek paya $10.35 pour $2.00. Dans les autres épreuves, les favoris eurent le trait sur leurs concurrents, et ils remportèrent des victoires relativement faciles.

En l'absence de MM. Dandurand et Cattarinich, le meeting est conduit par M. Louis Létourneau et Jules Dugal. Aujourd'hui, ce sera une matinée gratuite pour les dames.

PREMIERE COURSE. 5 furlongs. Bourse $500. Temps 1.10

| Chevaux | P. | Jockeys | D. | F. |
|---|---|---|---|---|
| Little Truman | 110 | Williams | 5 | 1 |
| Plymouth Belle | 107 | Doyle | 6 | 2 |
| Lady Monte | 115 | Dominick | 7 | 3 |
| Little Flora | 112 | Hathaway | 3 | 4 |
| Brown Rock | 115 | Smith | 8 | 5 |
| Martini | 117 | Jackson | 4 | 6 |
| Ascendant | 117 | Dougherty | 2 | 7 |
| Powder Flask | 115 | Feeney | 9 | 8 |
| Down Town | 117 | Hudgins | 2 | 9 |

Pari de $2.00 sur Little Truman a rapporté $4.50 en premier, $3.45 en deuxième et $3.30 en troisième. Plymouth Belle $6.70 en deuxième et $4.55 en troisième. Lady Monte $9.-85 en troisième.

DEUXIEME COURSE. 5 furlongs. Bourse $500. Temps 1.10 4-5

| Chevaux | P. | Jockeys | D. | F. |
|---|---|---|---|---|
| Kerwek | 107 | Feeney | 3 | 1 |
| Flora | 109 | Kinery | 2 | 2 |
| Hawthorn | 107 | Williams | 6 | 3 |
| Rockasta | 111 | Bryson | 5 | 4 |
| Polygala | 109 | Doyle | 1 | 5 |
| Baby Stone | 107 | Gibson | 4 | 6 |
| Royal Pearl | 111 | Lamare | 9 | 7 |
| Puff Ball | 111 | Jackson | 7 | 8 |
| P. Moody | 114 | Jenkins | 8 | 9 |

Pari de $2.00 sur Kerwek a rapporté $10.35 en premier, $5.90 en deuxième et $4.60 en troisième. Flora $4.80 en deuxième et $3.75 en troisième. Hawthorn $4.50 en troisième.

TROISIEME COURSE. 6 1-2 furlongs. Bourse $500. Temps 1.31 1-5

| Chevaux | P. | Jockeys | D. | F. |
|---|---|---|---|---|
| Dry Nation | 115 | Smith | 2 | 1 |
| Gonwithim | 113 | Gibson | 7 | 2 |
| Morcrystal | 103 | Kleinband | 1 | 3 |
| State Rights | 105 | Winters | 3 | 4 |
| Port Point | 103 | Wallace | 6 | 5 |
| Navarit | 113 | Munos | 5 | 6 |
| Athlete | 110 | Hudgins | 4 | 7 |

Pari de $2.00 sur Dry Nation a rapporté $3.50 en premier, $2.75 en deuxième et $2.00 en troisième. Gonwithim $4.45 en deuxième et $3.70 en troisième. Morcrystal $3.65 en troisième.

QUATRIEME COURSE. 7 furlongs. Bourse $500. Temps 1.37 1-5.

| Chevaux | P. | Jockeys | D. | F. |
|---|---|---|---|---|
| Lure of Gold | 110 | Hudgins | 3 | 1 |
| Dr. Jiggs | 113 | Williams | 1 | 2 |
| Henry Fox | 113 | Dougherty | 2 | 3 |
| Josie Hartman | 105 | Munoz | 4 | 4 |
| Clodimir II | 106 | Smith | 5 | 5 |
| Soubrette II | 106 | Bryson | 7 | 6 |
| Marmonides | 113 | Kinlry | 8 | 7 |
| Floss | 111 | Jackson | 9 | 8 |
| Irresponsible | 111 | Hattaway | 6 | 9 |

Pari de $2.00 sur Lure of Gold a rapporté $12.05 en premier, $5.80 en deuxième et $4.00 en troisième. Dr Jiggs $3.90 en deuxième et $3.20 en troisième. Henry Fox $9.60 en troisième.

CINQUIEME COURSE. 1 1-16 mille. Bourse $500. Temps 2.03 2-5

| Chevaux | P. | Jockeys | D. | F. |
|---|---|---|---|---|
| Tanger, III | De Marco | | 3 | 1 |
| Devinez | 116 | Lleinband | 1 | 2 |
| Lady Allumeur | 108 | Williams | 5 | 3 |
| Sporting Editor | 110 | Kinlry | 6 | 4 |
| Inlaid | 107 | Doyle | 2 | 5 |
| Lavana Hair | 106 | O'Mahoney | 9 | 6 |
| Hyng Boy | 107 | Gibson | 7 | 7 |

Pari de $2.50 sur Tanger a rapporté $6.70 en premier, $3.50 en deuxième et $3.20 en troisième. Devinez $7.30 en deuxième et $4.35 en troisième. Lady Allumeur $5.80 en troisième

SIXIEME COURSE. 1 1-16 mille. Bourse $500. Temps 2.05 4-5

| Chevaux | P. | Jockeys | D. | F. |
|---|---|---|---|---|
| San San | 108 | Wallace | 1 | 1 |
| Lanoil | 116 | Kleinband | 5 | 2 |
| Sundew | 107 | Jackson | 2 | 3 |
| McTab | 106 | Feeney | 9 | 4 |
| Marvellite | 116 | Smith | 3 | 5 |
| Tchadar | 107 | Munoz | 6 | 6 |
| Booster | 110 | Kinlry | 7 | 7 |
| Lancaster | 112 | Winters | 8 | 8 |
| Starmatia | 117 | Doyle | 4 | 9 |

Pari de $2.00 sur San San a rapporté $19.70 en premier, $9.85 en deuxième et $5.80 en troisième. Lanoil $5.10 en deuxième et $4.40 en troisième. Sundew $14.20 en troisième.

SEPTIEME COURSE. 1 1-16 mille. Bourse $500. Temps 2.03 2-5.

| Chevaux | P. | Jockeys | D. | F. |
|---|---|---|---|---|
| Shep. of the Hills | 107 | Winters | 1 | 1 |
| Vigilant | 107 | Gibson | 5 | 2 |
| Billiken | 104 | Williams | 6 | 3 |
| Birch | 105 | Munoz | 3 | 4 |
| Lucky Beggar | 108 | De Marco | 2 | 5 |
| Dutch Girl | 107 | Jackson | 4 | 6 |

Pari de $2.00 sur Shepherd of the Hills a rapporté $5.90 en premier, $3.15 en deuxième et $2.90 en troisième. Vigilant $3.65 en deuxième et $2.75 en troisième. Billiken $3.40 en troisième.

ENTREES D'AUJOURD'HUI

Première course, $500 à réclamer, 4 ans et plus, 5 furlongs. — Shuffle 113, Jegger 108, Arabella 111, Blink Bay 112, Corcune 107, Kinsman 113, Elk Crest 113, Pleasant Smiles 113, Chartreuse 112. Aussi éligibles: Confidante 107, Garish 107, Toiler 113, Despite 113.

Deuxième course, $500, à réclamer, 3 ans et plus, 5 furlongs.—Al Hodder 112, Gola 105, Balsam Lake 113, Maker of Trouble 110, Herendeen 112, Sagamaw 112, First Day 113, El Cazone 110, Salvation 110. Aussi éligibles: Fear Not 115, Royal Pearl 107, Soubrette 2nd 113, Flora 110.

Troisième course, $500, à réclamer, 3 ans et plus, 6 1-2 furlongs. — Foxtail 115, Sable 112, Verbena 113, Bissell 113, Velers 115, Single Pip 112, Jim The Penman 112, Peter M. 115, Sam Blake 110. Aussi éligibles: Bobby Dean 115, Father Damien 115, George O'Neil 119, Landslip 116.

Quatrième course, $500, à réclamer, 4 ans et plus, 6 1-2 furlongs.—Medius 115, Sun Dance 110, Benny Rubin 115, Kia 112, Tin Hat 115, Tar Baby 112, Disciple 112, Irish Stew 112, Cortigan Star 109. Aussi éligibles: Ace of Aces 2nd 112, Booster 108, Shepherd of the Hills 110, Gonwithin 112.

Cinquième course, $500, à réclamer, 3 ans et plus, 1 mille 70 verges. — Pay Band 111, Two Feathers 109, Crudeana 109, Clique 111, Silvermire 111, Sate Guard 108, Lombardo 110, Illinois King 111, Star King 106. Aussi éligibles: Contentment 110, Irresponsible 111, Dr Jiggs 113, Twenty Minutes 107.

Sixième course, $500 à réclamer, 3 ans et plus 1 1-16 mille. — Burbuth 106, Devinez 107, Trifle 113, Teluride 112, Dutch Girl 108, Petit Point 101, Parmachenee Belle 106, Mercedes E. 113, Hazard 105. Aussi éligibles: Lucky Beggar 110, Jubal Early 115.

Septième course, $500, à réclamer, 3 ans et plus, 1 mille 70 verges. — Fair Lad 108, Myrtle Crown 105, George Gleun 105, Annis Grace 107, Sundew 103, Indian Corn 111, Queen Bee 109, Sniper 113, Uncle Velo 113, Hyng Boy 108, Morcrystal 103, San San 104.

## A HAMILTON ONT.

PREMIERE COURSE, six furlongs. MacMaxim, 107, Francis, 5-5, 2.10, Perry of Fate 98, McGinnis, 4-2, 2.35, Violet B., 109, Schaefer, 2-40. Temps 1:16. Girasol, Sun Hawk, Circus Rider, Obtain ont aussi couru.

DEUXIEME COURSE, 6 furlongs. Heartache, 110, Mann, 8-10, 4.55, 4-20, 2, Rainstorm, 112, Francesco, 5-8, 4.80, 3, Miracle, 102, Thomas, 12-5. Temps 1:13 2-5. Pippin Gal, Torrance, Lannie, Mister, Lady McNeil, Rockington ont aussi couru.

TROISIEME COURSE, 6 furlongs.—Saddle Skirts, 108, Harvey, 12.70, 6.15, 3.95; 2, Mulatto, 111, Mann, 5.65, 3.40; 3, Pin Wheel 104, Munden, 2.90. Temps, 1.15 2-5. Sorrento, Corpus Delicti, Master, Bobbie, John B., Jack Hawaiensky ont aussi couru.

QUATRIEME COURSE, un mille et 70 verges. Trouiere, 112, Rails, 14.10, 4.95, 2.75; 2, Pat Boenet, 99, Merginis, 4.60, 2.50; 3, Plapides, 110, Mann 2.50. Temps, 1.47 2-5. x-Bloomtip, xSweetest Song, Bonnington ont aussi couru. x-Entrée de Wright.

CINQUIEME COURSE, 1 1-16 mille: 1, xWandering Minstrel, 105, Merginis, 8.50, 3.80, 2.60; 2, Schmitar, 114, Brown, 3.55, 2.75, Velas 111, Francesco, 3.00. Temps, 1.47 2-5. Adamas, Royal Watch, Patricia J., xBeau of the West, Ancilla ont aussi couru. x-Entrée de Seagram Stable.

SIXIEME COURSE, 1 1-8 mille: 1, Fire Boy, 108, Jones, 32.45, 10.90, 6.65; 2, Dixie Smith, 112, Mann, 4.30, 2.40; 3, McKim, 104, Francis, 4.10. Temps 1:56 2-5. Ruban Rouge, Lampus, Tarnapot, Hayes Choice, Ella C., Sharp ont aussi couru.

SEPTIEME COURSE, 1 1-16 mille: 1, Account, 112, Brown, 6.40, 3.25, 2.85; 2, Great Rock 106, Fousy, 3.00, 2.80; 3, Signora, 109, Mann, 2.70. Temps 1.46 3-5. Auto Da Fee, Okay, Elisa O., Imperator ont aussi couru.

## HERB. GARDINER AVEC CHICAGO

CHICAGO, 27. — Herb. Gardiner, capitaine et joueur de défense étoile du club de hockey Canadien, a

HERBIE GARDINER, qu'une dépêche de Chicago annonce comme ayant signé comme gérant des Black Hawks, à la place de Hugh Lehman, démissionnaire.

été engagé pour diriger les Black Hawks de Chicago, l'hiver prochain. Il succède à Hugh Lehman, qui a résigné comme pilote.

## OUELLETTE & DESPATIE GAGNENT A ROSEMONT

Les courses en bicyclettes de Rosemont ont obtenu un grand succès hier et la population a fort goûté ces deux courses.

Despatie, du club Willisky, a remporté les honneurs dans la classe B et A. Ouellette dans la classe A a fait une belle lutte pour l'emporter sur J. Lacaille dans la classe A.

Au départ nous avons remarqué plusieurs personnages importants dans le sport du cyclisme, F. Baggio, Fernand Willisky, M. Angelo Louis Pistono R. Agostinucci, A. Parthenais, M. Baramesca, R. Pistono, Ernest Malvasio et un grand nombre d'autres.

Plus de quarante coureurs ont pris part à cette course et les organisateurs à la demande des cyclistes organisera avant la fin de la saison une autre course.

La distribution des prix aura lieu au No 5417, 46ème Ave, Rosemont, local du club Malvasio, organisateur de cette revanche qui mérite de grands éloges pour le grand succès obtenu.

Les juges de cette course étaient messieurs Louis Pistono premier président de la Fédération Cycliste de la Province de québec, A. Parthenais, R. Pistono, E. Malvasion, D. Petrault, M. Baramesca.

Un service d'ambulance en cas d'accident avait été organisé mais aucun accident déplorable n'a été enregistré.

Voici le classement officiel:

Classe A — 1—A. Ouellette,
2—J. Lacaille,
3—F. Drouin,
4—R. Beaudry,
5—R. Binette,
6—A. Juneau.
Temps 37 minutes.

Classe B — 1—M. Despatie,
2—L. De Lamerande,
3—N. Robert,
4—A. Purcell,
5—A. Tremblay,
6—A. Bacchiochi,
7—A. Courtois,
8—M. Alix,
9—O. Girardin,
10—H. Ouellette,
11—A. Beaudry,
12—P. Desautels,
13—Dupré,
14—M. Benault.
Temps 19 minutes.

W. Le Club Malvasio remercie les nombreux donateurs des prix qui représentent une somme considérable.

## TRIBUNE LIBRE

Nous recevons l'article suivant, dû à M. Wilfrid Dupré.

Comme je l'avais prévu la semaine dernière dans un petit article que je vous ai envoyé, le résultat de la lutte principale a été facilement gagné par M. Henri Déglane l'un des champions, malgré la bonne volonté d'un M. Strashky, un autre des supposés champions de sa nation. Quant à la semi-finale entre Wiadeck Zbysko et Renato Gardini, ils avaient certainement un "show" à faire et c'est ce qu'ils ont fait, car ces deux hommes (comme on dit dans le langage sportif) n'avaient pas de chance à prendre. Une lutte entre deux bons hommes, limités à une heure, une chute, il n'y a rien à faire. Quant aux deux autres préliminaires, un quotidien donnait ces deux luttes donnerent beaucoup d'intérêt aux amateurs, je n'en ai jamais douté aussi je n'en parlerai pas pour le moment.

D'après le programme donné pour la semaine prochaine, voici ma prédiction:

Déglane tombera Renee ou Ress qu'il a déjà tombé d'ailleurs.

Stanislaus Zbysko aura raison de John Freiberg.

## LE TENNIS

### LA FINALE DU TOURNOI JUNIOR AUJOURD'HUI

*(Par Marcel Rainville)*

Rolland Longtin, du Parc Lafontaine, rencontrera J. G. Schuler, North Branch, Y.M.C.A., dans la finale du tournoi junior de la province, à la M.A.A.A., cet après-midi.

Cette finale devait être jouée samedi, mais dut être remise à cause de la pluie.

HELEN WILLS vs HELEN JACOBS

Helen Wills rencontre Helen Jacobs dans la finale du tournoi féminin des Etats-Unis, à Forest Hills, cet après-midi.

Helen Wills a défait Edith Cross, 6-0, 6-1, dans une demi-finale, pendant que Helen Jacobs battait madame Mallory, 6-2, 7-5.

Dans les demi-finales du double, Helen Wills et madame Wightman ont défait madame Chapin et Penelope Anderson, 6|0, 6-2; madame Harper, de San Francisco, et Edith Cross ont défait madame May Sutton Bundy et Helen Jacobs, 6-3, 6-3.

RENCONTRES INTERNATIONALES

Les Etats-Unis rencontreront l'Angleterre à Forest Hills, les 1, 3 et 4 septembre, et la France, à Philadelphie, les 6, 7 et 8 septembre.

L'équipe suivante représentera les Etats-Unis: 1. Hunter; 2. Lott; 3. Hennessey; 4. Van Ryn; 5. Doeg; 6. Allison; 7. Mercier; 8. Coen.

A BOSTON

Le championnat double messieurs des Etats-Unis, se dispute à Boston, cette semaine.

TILDEN

Comme on le sait, Tilden a été suspendu indéfiniment par l'association. Il doit chercher à obtenir sa grâce la semaine prochaine.

Il ne sera jamais professionnel, a-t-il annoncé.

LOTT BAT VAN RYN

George Lott a défait John Van Ryn dans la finale du tournoi de Newport, 2-6, 6-0, 3-6, 6-2, 6-0.

Lott et Doeg ont défait Van Ryn et Allison dans la finale des doubles 6-3, 6-2, 6-4.

A MODEL CITY

Le tournoi invitation d'automne du Mount-Royal Country Club commence ce soir. Ce tournoi a été sanctionné par l'Association de Lawn Tennis de la Province de Québec et l'Association Canadienne.

Une belle coupe en argent offerte par The Mt-Royal Homesites Limited, ira au gagnant.

AUJOURD'HUI

A 7.40 p.m.—G. I. Payne vs F. Vipond, E. Payette vs E. Kennedy, A. F. Leneveu vs J. H. Platt, J. Lefebvre vs A. E. Dumont.

A 8.30 p.m.—L. Gagnon vs F. L. Lewis, G. Foley vs H. Lespérance, C. M. Gibson vs R. Leblanc, H. Clough vs F. Platt.

A 9.15 p.m.—R. W. Thurston vs C. J. Butler, R. G. Shaw vs J. Schuler, K. McNamee vs C. A. Smith, E. Butler vs A. Dobby.

A 10 p.m. — C. Grayston vs J. Shea, F. C. Manson vs M. Payette, J. K. Ackworth vs K. Bogner, A. G. Norgauer vs R. Hudson.

A 10.45 p.m.—H. B. Wickes vs J. H. Delorme, G. Barlow vs R. Gagnon, J. Cloghesy vs F. Sullivan, G. Meyers vs E. H. Gurton.

PAULINE GADBOIS GAGNE

Mademoiselle Pauline Gadbois a défait madame Masters, 1-6, 8-6, 6-1, dans la finale du tournoi de la Westward A.A.A.

### LES ESPERANCES D'ELZEAR RIOUX

Le boxeur ELZEAR RIOUX et son entraineur-gérant, le Dr J.-P. GADBOIS, lors de leur visite à la "Patrie" cet avant-midi. Rioux rencontre le Chilien Rojas mercredi soir, en finale, au Forum. . .(Cliché la "Patrie").

## La Manche vaincue

La première femme à traverser la Manche cette année, Mlle Ivy Hawke, âgée de 25 ans. Elle partit de cap Gris Nez, France, le 19 août, et atterrit près de Douvres, Angleterre, après 19 heures et 35 minutes. Depuis une autre nageuse a réussi le même exploit.

## LE 46EME COUP DE CIRCUIT DE RUTH

Babe Ruth a frappé son 46ième coup de circuit, samedi contre le club Détroit. Voici la liste des coups de circuit frappés hier dans les ligues majeures avec le tableau des artistes qui se spécialisent dans cette industrie.

LIGUE INTERNATIONALE

Moore, Keys, 1; Kelly, Bisons, 2; Barrett, Bisons, 1; Higgins, Black Cats, 1.

LIGUE NATIONALE

Bissonnette, Robbins, 1.

LIGUE AMERICAINE

Aucun.

Leaders de l'Internationale

Alexander, Leafs, 24; Brower, Orioles, 21; Fournier, Bears, 21; Gibley, Royals, 18; Gelbert, Red Wings, 18; Quellich, Keys, 18; Fisher, Bisons, 16; Barrett, Bisons, 16; Malone, Bears, 15; Moore, Bisons, 15; Moore, Keys, 15; Kelly, Bisons, 14; Clark, Orioles, 13; Legett, Keys, 11; Porter, Orioles, 11.

Leaders de l'Amérique: Wilson, Cubs, 30; Bottomley, Cardinals, 26; Bissonette, Robins, 20; Hurst, Phillies, 19; Hafey, Cardinals, 19; Hornsby, Braves 18.

Leaders de l'Amérique: Ruth, Yankees, 46; Gehrig, Yankees, 22; Hauser, Athletics, 15; Simmons, Athletics, 13; Blue, Browns, 13; Fox, Athletics, 12.

Total par ligues: Nationale, 448; Américaine, 400. Grand total 848.

## A DUFFERIN PARK

Première course, $700, à réclamer, 3 ans et plus, 5 furlongs. — Mayba 103, Guerra, 3.50, 2.80, 2.45; 2, King's Court 106, Whitaker, 6.40, 3.20; 3, Dess Martin 96, Coleman, 2.35. Temps 1.01 4-5. Roman Sandal, Red Legs, Miss Crowley, Soldier 2nd, Uptown ont aussi couru.

Deuxième course, $800, à réclamer, 3 ans et plus, 5 furlongs. — Lady Chilton 107, Poien 3.45, 3.20, 2.60; 2, Roleta 107, Moore 15.25, 7.05, 3.60; 3, Ortrigere, Apitol, Somers Gate, Star Girl, Melva Rose ont aussi couru.

Troisième course, $800, à réclamer, 4 ans et plus, 6 1-2 furlongs. — 1, Mosy Dunbar, 110, Moore, 5.30, 2.15, 2.45; 2, Expressive 106, Guerra 4.05, 3.10; 3, Apopka 113, Feeney 3.50. Temps 1.26 4-5. Ace of Diamonds, Flag of Truce, Golden Locks, Lorelei, Ten Sixty ont aussi couru.

Quatrième course, $1,000, à réclamer, 3 ans et plus, 1 1-16 mille. — 1, Mixie 115, Mann 4.10, 2.90, 2.85; 2, Calcana, 104, Duggan, 4.50, 3.50; 3, Seths Flower 104, Coleman 5.40. Temps 1.51. Fan Son, Wade H. Snyder Jr, Delusion, Pieces of Eight, Arnold ont aussi couru.

Cinquième course, $1,000. The Baclava, à réclamer, 2 ans et plus, 1 1-16 mille. — 1, Wampoo, 112, Guerra 16.75, 7.55, 7.20; 2, Billy Warren 112, Whitaker 2.40, 2.40; 3, Bethlehem 120, Phillips 5.10. Temps 1.54 1-5. Nettle Sweep, Berkeley Square, Moses ont aussi couru.

Sixième course, $900, à réclamer, 3 ans et plus, nés en Canada, 1 1-16 mille. — 1, Mad Molly, 112, Whitaker 3.10, 2.70, 2.20; 2, Cedar Crest 107, Foden 5.55, 2.55; 3, Rare Vintage 101, Duggan 2.30. Temps 1.54 2-5. Bikes Prager, Belisaire ont aussi couru.

Septième course, $800, à réclamer, 3 ans et plus, 1 1-16 mille. — 1, Belsors 106, Guerra 7.75, 4.30, 3.05; 2, Russvia 106, Phillips 23.50, 7.80; 3, Sam Smith 107, Mann 3.60. Temps 1.56. Grazer, Doughnut, Paprika, Favenor ont aussi couru.

## ELZEAR RIOUX EST CONFIANT DE BATTRE ROJAS MERCREDI

### Il fait ses confidences à notre rédacteur sportif, lors d'une visite à la "Patrie" cet avant-midi, en compagnie du Dr. J.-P. Gadbois. – La semi-finale entre Vic Foley et Knud Larsen.

Elzéar Rioux, le colosse canadien-français, qui se battra en finale mercredi soir au Forum contre Quentin Romero Rojas, dans un assaut de dix rondes, est passé à notre bureau, cet avant-midi, en compagnie du Dr J.-P. Gadbois, son entraineur-gérant. Rioux respire la santé et à le voir on a de suite l'impression de se trouver devant quelqu'un qui est en condition physique excellente.

Parlant de son match avec Rojas, après-demain, Elzéar nous a dit qu'il était confiant de vaincre d'une manière concluante. "Une victoire aux points ne me satisfera pas et ne me fera pas complètement justice", a-t-il déclaré à notre représentant. "J'ai déjà vu Rojas à l'oeuvre; je connais sa manière de se battre. Il porte un coup, se cache la figure de ses deux bras et répète de l'autre main. Il est très difficile à atteindre et c'est un des boxeurs qui firent reculer Firpo en 1925, lorsque celui-ci perdit le championnat de l'Amérique du Sud par son refus de se battre avec le Chilien."

Puis Rioux nous informe que Rojas a couché Sharkey pour neuf secondes dans la dixième ronde, et Sharkey n'a été terrassé que par un autre boxeur, qui n'est autre que l'ancien champion du monde Jack Dempsey. Le Chilien a passé Jack Renenult au travers les cables et il a battu Risko et plusieurs autres vedettes de l'arène.

"Nous nous attaquons à très fort" nous a dit le Dr Gadbois, "mais je considère que Rioux peut prendre les bouchées plus grosses qu'auparavant". Le docteur Gadbois est d'avis que la gauche de Rioux, si elle porte efficacement, enverra Rojas dans de pays des rêves, et "il faudra un fameux réveil-matin pour le réveiller", ajoute narquoisement le gérant du colosse canadien.

La séance de mercredi s'annonce comme un brillant succès. La semi-finale entre Vic Foley et Knud Larsen soulève un vif intérêt car on est assuré de voir là deux boxeurs de premier ordre se livrer une lutte ardente. Il y aura également trois préliminaires de six rondes pour encadrer ces deux combats.

## BELLE VICTOIRE DU CAUGHNAWAGA

Les Indiens de Caughnawaga, faisant leur réapparition dans le jeu de crosse professionnelle, ont battu le Saint-Zotique hier par un score de 5 à 3, donnant en cela une magnifique exhibition. Ils eurent le meilleur du jeu pratiquement toute la partie et les milliers de personnes qui assistèrent au parc Thornton, hier pour les voir à l'oeuvre, assistèrent à une belle partie. Deer Edwards et Louis White, pour les Indiens, Boulianne, Dussault et Langevin pour le Saint-Zotique, menèrent le bal sur l'attaque.

Alignement et sommaire:

| Caughnawaga (3) | St-Zotique (2) |
|---|---|
| Jocks | buts | Auger |
| Hemlock | point | Queves |
| Scott | couvert | Doran |
| L. Jacobs | défense | Wattier |
| Edwards | défense | Cardinal |
| J. Jacobs | centre | Primeau |
| Saylor | attaque | Lalonde |
| Diabo | attaque | Boulianne |
| L. White | extérieurs | Langevin |
| J. White | intérieur | Dussault |

PREMIERE PERIODE

1—Caughnawaga, L. White ... 5.00
2—St. Zotique, Dussault ... 14.00
Punitions: Primeau (2 minutes).

DEUXIEME PERIODE

3—Caughnawaga, L. White ... 12.00

TROISIEME PERIODE

4—St. Zotique, Langevin ... 5.00
5—Caughnawaga, Deer ... 13.00
6—Caughnawaga, Edwards ... 14.00
Punitions: Primeau (2 minutes).

QUATRIEME PERIODE

7—Caughnawaga, Deer ... 2.00
8—St. Zotique, Boulianne ... 4.00
Punitions: Langevin, Saylor (majeures).
Arbitres: Brennan et Walsh.

## NEW-WESTMINSTER ECRASE CELTIC

Au cours d'une partie d'exhibition, les Saumonbellies de New-Westminster, qui représenteront le Canada aux Jeux Olympiques à Amsterdam, ont écrasé le Celtic hier après-midi au parc Alexandra, gagnant par 15 à 5, devant plus de mille personnes. Les Saumonbellies ont paru en quelque sorte avec leurs adversaires. Alignement des clubs:

New Westminster—Seeney, Gregory, Fraser, Wood, Herron, Atkinson, Doyle, H. Stoddard, G. Stoddard, Harrow, Stacklan, Patchett, Mackie, Brown, Bourne, Wilkie, Burnett.

Celtics.—Norris, Lambton, Nobis, Mott, Brophy, Payne, Hughes, Harrison, McCarthy, Graham, Paquette, Duggan, Shickholm, Carter, Rennie, Archer.

1ère Période

| | | |
|---|---|---|
| 1—N. Westminster | Wood | 2.00 |
| 2—N. Westminster | Wood | 1.00 |
| 3—N. Westminster | Wood | 2.00 |
| 4—N. Westminster | Wood | 3.00 |
| 5—N. Westminster | Wood | 2.00 |
| 6—Celtics | McCarthy | 7.00 |

Punitions: Noble.

2ème Partie

| | | |
|---|---|---|
| 7—N. Westminster | Seeney | 2.00 |
| 8—N. Westminster | Seeney | 4.00 |
| 9—N. Westminster | H. Stoddard | 4.00 |
| 10—N. Westminster | Doyle | 3.00 |
| 11—Celtics | Paquette | 2.00 |

Punitions: H. Stoddard.

3ème Période

| | | |
|---|---|---|
| 12—N. Westminster | Doyle | 5.00 |
| 13—N. Westminster | Stoddart | 3.00 |
| 14—N. Westminster | Seeney | 2.00 |
| 15—N. Westminster | Wood | 1.00 |
| 16—N. Westminster | Stacklan | 5.00 |

Punitions: H. Stoddard, Carter.

4ème Période

| | | |
|---|---|---|
| 17—Celtics | Graham | 4.00 |
| 18—Celtics | Paquette | 2.00 |
| 19—Celtics | Payne | 3.00 |
| 20—N. Westminster | Wood | 2.00 |
| 21—N. Westminster | Doyle | 1.00 |

Arbitre: King Brady.

## Pas une fusion de marines

LONDRES, 27. — Le "Sunday Times" ayant interrogé un membre en vue du personnel du Foreign Office, au sujet de la lettre que sir Austen Chamberlain aurait écrite à Aristide Briand, ministre des affaires étrangères en France, et dans laquelle il serait fait mention du pacte naval anglo-français, la réponse fut: "Je crois qu'il n'y a pas un mot de vérité dans cette rumeur."

Cette déclaration réduit à néant la nouvelle publiée par des journaux américains annonçant que la France et la Grande-Bretagne étaient venues à une entente déterminant la fusion des forces navales des deux pays.

## LE GOLF

FRANK DOLP CHAMPION AMATEUR

CHICAGO 27.—Frank Dolp, a remporté son second championnat amateur de l'ouest en battant Gus. Novotny, de Chicago, par 4 à 3, au Bob O'Link, samedi.

* * *

Les clubs de golf Beaconsfield et Rivermead ont divisé les honneurs de leur rencontre samedi, chaque club gagnant cinq matchs.

* * *

R. Johnson a gagné le prix du vice-président au Country Club, samedi. J. Johnson a fait un score net de 66 samedi et gagné le concours du trou scellé au club Rosemont.

* * *

Les deux frères Espinosa ont battu Boomer-Compson, d'Angleterre, samedi, dans une exhibition de 18 trous par un coup.

# LE MARCHE LOCAL A ETE BON, ACTIF, MAIS IRREGULIER. — LOURDES REALISATIONS AFFECTANT N.Y.

## POTINS DE LA RUE

**Une information intéressante nous vient de Washington. Le docteur Julius Klein, directeur du département du Commerce, nous informe que le Canada est devenu le meilleur client des Etats-Unis.**

**Jusqu'à l'année dernière, le Royaume-Uni avait le pas sur nous. Il n'y avait plus la même marge qu'avant la guerre, alors qu'il y avait une différence d'un quart de milliard dans la valeur des marchandises. Mais l'Angleterre achetait davantage chez nos voisins.**

**La situation est maintenant changée. Nous avons acheté, au cours de la dernière année, pour plus de 800 millions de nos voisins. Ce qui est 50 millions de plus que la Grande-Bretagne.**

**L'officiel américain en profite pour nous faire des compliments. Il représente que notre commerce extérieur total s'élève maintenant à plus de deux milliards et un tiers. Ce qui équivaut à une valeur de $240 par individu. Pour atteindre cette proportion, en regard de leur population, les Etats-Unis devraient au moins tripler le chiffre de leur commerce extérieur.**

**Mais nous pouvons bien nous demander, à part nous, s'il ne serait pas possible de fabriquer au pays quantité de choses que nous allons chercher chez le voisin. Ce serait la solution de bien des problèmes, notamment de celui de l'immigration, et nous n'en serions pas plus pauvres.**

---

**La réserve d'or des grandes banques centrales a augmenté de plus d'un milliard et demi, au cours des quatre dernières années.**

**Les banques de France et des Pays-Bas tiennent la tête. La réserve de cette dernière a quelque peu diminué, récemment, de même que celle de la Banque du Japon. Mais la seule diminution substantielle fut celle subie par le Federal Reserve Bank qui dut laisser échapper 363 millions depuis quatre ans.**

---

Prenez ainsi tous les titres, au hasard. Pas un qui ne bouge sans qu'une raison s'impose pour expliquer ce mouvement. Winnipeg Electric avance parce qu'il devient avéré que la compagnie obtiendra la concession du pouvoir de Seven Sisters. Et Power Corporation réagit de même façon. A cause de la relation qui existe entre les deux. Encore une fois, c'est une merveille de pouvoir tout expliquer. C'est aussi rassurant. On le sent à l'attitude du public dont l'intérêt se ranime. Il s'écarte naturellement, dès qu'il ne comprend plus ou qu'on ne peut lui fournir d'explication plausible. Il est vrai que la compréhension est plus facile, et aussi l'explication, quand le marché est à la hausse. Mais profitons-en!

---

Sommes-nous plus riches que l'an dernier? En dépit de la réduction du taux, l'inspecteur de l'impôt a reçu, au cours des quatre derniers mois, six millions de plus que l'an dernier, durant la même période.

---

Rien ne résume mieux la situation générale à l'heure actuelle que les chiffres que voici, que nous détachons du bulletin mensuel de la Banque de Montréal.

Le commerce extérieur du Canada au mois de juillet a été exceptionnellement élevé; il l'emporte par $11,000,000 sur juin dernier et par $59,000,000 sur le mois correspondant de 1927. Pour les quatre mois déjà écoulés de la présente année fiscale, nos échanges ont été de $815,828,000, soit une augmentation de $83,300,000 par rapport à la période correspondante de 1927. Le commerce de juillet a été marqué par l'accroissement des exportations de produits canadiens, qui sont passées de $79,395,000 en juillet 1927 à $125,530,000, ce qui a eu pour résultat de convertir en une balance favorable de $3,468,000 fin juillet, une balance commerciale défavorable de $18,650,000 à la fin du premier trimestre de l'année fiscale. Ce renversement est dû à l'importance inaccoutumée de nos exportations de produits agricoles surtout, de blé, dont il restait des stocks considérables. A signaler aussi une augmentation de $2,120,000 pour les animaux et leurs produits, et de $1,618,000 pour le papier-journal. Sur une augmentation globale de $12,800,000 dans les importations, les fers et aciers comptent pour la somme énorme de $8,503,000.

Les changements ferroviaires continuent de l'emporter sur l'an dernier. Pour les quatre semaines terminées le 11 août, ils ont été de 273,158 wagons, soit 25,084 de plus que pour la même période en 1927. Depuis le commencement de l'année, l'augmentation est de 125,000 wagons. Le mouvement des céréales des provinces de la Prairie y a largement contribué. Les recettes ferroviaires brutes continuent d'augmenter par rapport à l'an dernier.

Les prix de gros, dans l'ensemble, baissent lentement. Partis de 100 en 1913, ils touchent leur sommet en 1920 avec l'indice 271.8, pour retomber dès l'année suivante à 152. Depuis cette date, l'indice n'a pas beaucoup varié. La baisse des cours des céréales, dix points en juin et autant en juillet, l'a toutefois ramené, fin juin, à 150.2.

La construction ne ralentit pas du tout et l'on a déjà la certitude que la valeur totale des travaux établira cette année un nouveau record. Les permis accordés dans 63 villes, au cours du mois de juillet, s'élevaient à $25,857,000, soit un accroissement de 14.4 p. 100 par à juin dernier et de 56.8 p.100 par rapport à juillet 1927. Pour les sept mois derniers, la valeur des permis a atteint $127,503,000, soit $30,000,000 de plus que pour la période correspondante des deux années précédentes, et presque le double de 1921. L'indice des prix des matériaux de construction est également plus élevé cette année, —149.1 au lieu de 147.4 en 1927, mais de 215.3 en 1920.

La situation s'est clarifiée depuis quelques jours, au point qu'on a l'impression de pouvoir tout expliquer, ou à peu près. On aurait même pu prévoir. Et c'est merveille, à la Bourse.

Nous avons pu observer des mouvements "logiques." Si le ton est généralement meilleur, c'est que les conditions générales du pays le justifient et cela ne fait pas de doute. Il y a aussi la raison transcendante de la récolte, dont les perspectives sont uniques. Les crédits ne sont peut-être pas beaucoup plus faciles. Mais il y a de l'argent en circulation. Le rendement de valeurs est plus élevé. Les profits augmentent, dans nombre d'industries. Voilà pour les causes générales. Ajoutez à cela l'exemple exaltant de Wall Street, en pleine effervescence. On sait que la réduction inattendue des avances aux courtiers n'est pas étrangère à cette situation. Cinquante millions de moins, la semaine dernière. Vingt-deux millions de moins, cette semaine, ce qui fait une réduction substantielle de soixante-et-onze millions. Et cela en dépit d'une activité intense comme la Bourse de New-York n'en conçut pas depuis plusieurs mois. Autant de raisons qui justifient un optimisme quelque peu exubérant. Et cela se reflète chez nous. On retrouve le sourire, autour des bureaux de courtiers.

---

Mais il y a aussi les raisons particulières. La hause de Nickel ne doit pas étonner quiconque a suivi les développements des dernières semaines. Augmentation de dividendes, droits accordés aux actionnaires, opérations de plus en plus profitables, et, surtout, perspectives sans limites.

Notez encore que les exportations de ce métal ont pratiquement doublé, ce mois-dernier, si l'on compare aux chiffres de la période correspondante de l'an dernier. Et c'est, sans doute, la raison la plus récente, qui s'ajoute à toutes les autres, et explique de façon logique la hausse sensationnelle de Nickel.

---

Il n'en va pas autrement de Dryden, qui redevient en vedette sur le Curb. Cette compagnie trouve une nouvelle source de revenus dans la fabrication de sacs de ciment. Et il se trouve que la demande s'en trouve augmentée pour son papier d'emballage. L'expansion est telle qu'il faudra éventuellement une nouvelle émission de stock. Cela ne peut être sans une reconstitution préalable du capital de la compagnie. Elle paraît imminente, et dans les meilleures conditions possibles.

---

Observez encore ces divers titres: Canadian Car and Foundry Co., Eastern Car, National Steel Car Corporation, et Canadian Bronze. Ils ne peuvent que réagir favorablement à la suite de la déclaration de Sir Henry Thornton que les chemins de fer nationaux vont dépenser de 10 à 15 millions pour améliorer et renouveler leur roulant. Ces compagnies sont directement intéressées. De plus, on prévoit que la Pacifique Canadien ne sera pas en reste et dépensera la forte somme pour être à la hauteur de la tâche formidable du transport de la récolte.

---

## LES OEUFS

Les arrivages d'oeufs à Montréal se chiffraient à 963 caisses, samedi, contre 1,225 le jour correspondant de la semaine précédente et 2,784 caisses le jour correspondant de 1927.

Les arrivages de la semaine terminée le 25 août 1928, ont été de 9319 caisses comparativement à 10,972 caisses la semaine précédente et 8,223 caisses la semaine correspondante de 1927.

Le total des arrivages du mois du 1er mai 1928 au 25 août 1928, ont de 243,953 caisses comparativement à 154,641 caisses pendant la même période de 1927.

Les arrivages de la semaine dernière accusent une diminution de 1,662 caisses sur la semaine précédente et une augmentation de 1,097 caisses sur la semaine correspondante de 1927 et le début de la saison à date a été de 59,312 caisses de plus que pendant la période correspondante de 1927.

---

## Les grains à Chicago

CHICAGO, 27—(Ouverture) — Blé: septembre 109 7-8, décembre 113 1-4; blé-d'Inde: septembre 91 1-8, décembre 93 7-8; avoine: septembre 37 5-8, décembre 40 1-4.

---

## LE BEURRE

Les arrivages de beurre à Montréal, samedi, ont été de 3,402 boîtes comparativement à 3,615 pour le même jour de la semaine précédente, et à 2,741 pour le jour correspondant de l'an dernier.

Samedi, le marché a clôturé vigoureux. Le beurre de crémerie pasteurisé No 1 des Cantons de l'Est s'est vendu de 39 1-4 à 39 1-2 cents la livre, et certains vendeurs ont même demandé 40 cents la livre.

---

## Sout. Can. Power

Un dividende de 1 1-2 pour cent sur le privilégié de cette compagnie a été déclaré pour le trimestre terminé le 30 septembre et sera payable le 15 octobre aux actionnaires inscrits le 29 septembre.

---

## Bourse de Paris

PARIS, 17—Les cours étaient irréguliers aujourd'hui.

Rente 3 pour cent 68 francs 25 centimes; emprunt 5 pour cent 93 francs 80 centimes; change sur Londres 124 francs 29 centimes.

Le dollar cotait 25 francs 61 centimes.

---

## BOURSE de MONTREAL

### Le marché est encore à la hausse mais est ralenti par les réalisations de profits.

Les haussiers commencent à lâcher pied chez certains titres et nous en avons eu une preuve au cours de la matinée car le marché a débuté à la hausse et est ensuite devenu irrégulier.

Ce qui a causé cette irrégularité, c'est le fait qu'un fort mouvement de réalisation s'est produit vers midi et une bonne partie des gains réalisés au début de la séance ont été engloutis par cette réalisation.

Le marché a été assez actif, et le fait que les spéculateurs aient encaissé leurs profits ne signifie pas que le marché ait été faible. Au contraire, on peut dire qu'il a été plutôt faible.

#### LES VEDETTES

Les titres les plus en vedette furent Hamilton Bridge qui toucha le nouveau maximum de 35 pour clôturer à 34 3-4.

A propos de ce titre, il est bon de dire que la compagnie produit à pleine capacité; elle est plus active qu'elle ne l'a jamais été. Comme question de fait, l'activité actuelle de la construction et les perspectives d'avenir, il est tout juste de conclure que cette compagnie verra ses usines employées à leur pleine capacité pendant assez longtemps.

Malgré que le dividende de Gurd ait été porté de 2 à 3 pour cent, il n'y eût pas de transactions ce matin, ce qui signifie que cette augmentation avait été escomptée et que, contrairement à l'habitude, ceux qui détiennent ce titre ne veulent pas s'en départir.

Les autres titres intéressants furent Canadian Bronze qui monta à 98 pour clôturer à 97 7-8, un gain de 1 7-8, Canada Power dna Paper à 77 1-2 pour fermer à 79, un gain de 1-8, National Breweries gagna 1 point à 125 et Industrial Alcohol perdit 1-8 à 42 7-8.

A 185, Steel of Canada gagnait 3 1-2 points et au groupe des utilités publiques Brazilian se maintenait ferme à 55.

Winnipeg fut le titre le plus irrégulier en touchant un maximum de 114, un gain de 3 points pour clôturer à 111, un gain net de 2 points.

**Ventes de 10 à 11 hrs.**

**Coupe fournie par L. G. Beaubien & Cie, de Montréal.**

Alberta Grain—5 à 63.
Asbestos Corp—25 à 28¼.
Bell Telephone—5 à 160½.
Brazilian—200 à 55¼, 25 à 55⅛, 35 à 55⅜, 105 à 55⅛, 65 à 55⅛, 90 à 55¼, 100 à 55¼, 40 à 55⅛, 30 à 55⅛, 25 à 55⅜, 5 à 55⅛, 100 à 55⅜, 5 à 55⅛, 25 à 55⅜, 10 à 55⅜, 75 à 55⅛, 25 à 55⅛, 25 à 55⅛, 25 à 55⅜, 100 à 55⅛, 75 à 55⅜, 100 à 55⅜, 4 à 55⅛, 75 à 55⅜.
Brazil Part Paid—100 à 178½.
B. E. Steel—100 à 5.
B. E. Steel 2e priv—25 à 7½, 50 à 7½, 50 à 7¾, 40 à 7½.
Brompton—10 à 35¼, 15 à 23½.
Canada Power—15 à 32, 10 à 32, 15 à 31, 90 à 31, 80 à 31, 20 à 31, 15 à 31, 40 à 31, 5 à 31.
Can. Brewing—5 à 32½.
Can. Bronze—15 à 97, 10 à 97, 60 à 98.
Can. Ind. Alcohol—25 à 43⅛, 25 à 43⅛, 5 à 43, 50 à 43, 5 à 43½.
Cons. Smelters—25 à 250.
Dominion Bridge—40 à 84, 25 à 84, 10 à 84, 150 à 84, 50 à 84, 100 à 84, 25 à 84, 5 à 84, 25 à 84, 50 à 84, 70 à 84, 25 à 84, 20 à 84, 10 à 84, 100 à 84¼, 10 à 84½, 50 à 84¼, 75 à 84½, 25 à 84¼, 25 à 84½, 15 à 84½, 5 à 84½, 10 à 84½, 55 à 84½, 15 à 84½, 35 à 84½, 30 à 84½, 25 à 84½, 10 à 84½, 25 à 84½, 65 à 84½, 25 à 84½, 5 à 84½, 10 à 84½, 25 à 84½, 100 à 84¾, 10 à 84¾, 20 à 84¾, 10 à 84¾, 25 à 84¾.
Dom. Textile—5 à 104.
Famous Players—100 à 23½.
Fraser—10 à 58½.
Hamilton Bridge—25 à 34, 25 à 34, 10 à 34, 65 à 34, 5 à 34, 10 à 34, 10 à 34, 25 à 35, 25 à 35, 150 à 34½, 50 à 35, 20 à 35, 5 à 35, 10 à 35, 5 à 35, 10 à 35, 25 à 35, 25 à 34½, 10 à 34½.
Hollinger—300 à 8.50, 200 à 8.90, 500 à 8.90, 500 à 8.90, 200 à 8.90, 100 à 8.90, 300 à 8.75, 100 à 8.75.
Inter. Nickel—25 à 104¼, 25 à 104½, 25 à 104, 25 à 104, 50 à 104, 5 à 104, 25 à 104, 20 à 104¼, 95 à 104, 100 à 104, 50 à 103¾, 10 à 104, 20 à 103¾, 5 à 104.
Lake of the Woods—5 à 57, 5 à 57, 10 à 57, 10 à 57, 25 à 57, 5 à 57, 1 à 57½.
Lake Ont. Brewing—10 à 11, 5 à 11, 45 à 10¾.
Lyall New—25 à 27, 25 à 27, 25 à 27, 25 à 27, 20 à 27, 5 à 27, 30 à 27, 30 à 57½, 5 à 57½, 15 à 57.
Massey Harris—10 à 43¼, 25 à 43¾, 100 à 43¾, 25 à 44, 15 à 44, 10 à 44, 10 à 44.
Mont. Power—5 à 100, 50 à 100, 25 à 100, 5 à 100, 20 à 100, 5 à 100, 10 à 100, 10 à 100, 10 à 100, 20 à 100, 20 à 100, 25 à 100.
Nat. Breweries—100 à 124, 285 à 124, 100 à 124, 25 à 124.
Ogilvie Flour—5 à 393½.
Power Corp—10 à 70½, 15 à 70, 40 à 70, 40 à 70, 10 à 70, 10 à 70, 25 à 70, 10 à 70, 10 à 70, 25 à 70, 30 à 70, 50 à 70, 50 à 70, 25 à 70¼, 3 à 69¾, 25 à 70½, 1000 à 70¼, 125 à 70½, 145 à 70½, 25 à 70¾, 25 à 70¼, 25 à 71, 25 à 71, 10 à 71¼, 100 à 71½, 15 à 71, 25 à 71½, 25 à 71½, 25 à 71½, 15 à 71½, 15 à 71½, 50 à 71¼, 20 à 71, 20 à 71¼, 25 à 71¼, 25 à 71¼, 25 à 71¼, 15 à 71⅝.
Quebec Power—5 à 70, 5 à 70½, 5 à 80, 25 à 80, 35 à 80, 10 à 80, 50 à 80, 50 à 80, 10 à 80, 50 à 80, 10 à 80, 35 à 80.
St. Lawrence Flour—25 à 92.
Shawinigan—10 à 85¼, 5 à 85¼, 5 à 85¼, 25 à 85¼, 5 à 85, 25 à 85, 30 à 85¼, 5 à 85¼, 15 à 85, 25 à 85¼, 10 à 85¼, 5 à 85¼, 30 à 85½, 15 à 85½, 10 à 85¼.
Sou. Can. Power—55 à 140, 100 à 140.
Steel of Canada—75 à 182½, 25 à 185.
Winnipeg Electric—25 à 110½, 25 à 110½, 25 à 110, 25 à 111, 25 à 112½, 25 à 112, 25 à 111, 25 à 112½, 25 à 112, 25 à 112¼, 25 à 112¼, 100 à 113, 25 à 113, 25 à 113¼, 50 à 114, 25 à 113½, 50 à 113½, 25 à 113½, 5 à 113¼, 50 à 113¼, 5 à 113¼, 25 à 113½, 5 à 113¼, 25 à 113¼, 25 à 113¾, 75 à 113½, 10 à 113¾, 5 à 113, 2 à 113, 25 à 113, 25 à 112¾, 25 à 112½, 25 à 112½, 50 à 112¾, 25 à 112, 100 à 112, 40 à 112.
Privilégiées—
Abitibi New priv—10 à 90, 10 à 90.
Alberta Grain priv—5 à 99½.
Can. Steam. priv—20 à 95, 5 à 93½, 7 à 93¾.
Canada Car priv—15 à 92.
H. Simons priv—5 à 99, 5 à 99.
Steel priv—10 à 170.
Lake of the Woods priv—25 à 120, 7 à 120.
Banque Royale—4 à 365, 5 à 365.

**Ventes de 11 à 12 1-2 hrs.**

Alberta Grain—25 à 63 1-8, 25 à 63, 25 à 63.
Asbestos Corp—25 à 28, 50 à 28, 100 à 28, 125 à 28, 50 à 28, 50 à 28.
Bell Telephone—2 à 160 1-4, 1 à 160 1-2.
Brazilian Traction—5 à 55 3-4, 25 à 55, 25 à 54 7-8, 10 à 55, 25 à 55 1-8, 25 à 55 1-4, 10 à 55 1-4, 30 à 55 1-4, 50 à 55 1-4, 25 à 55 1-4, 65 à 55 1-8, 60 à 55 1-8, 15 à 55 1-4, 10 à 55 1-4, 50 à 55, 25 à 55, 10 à 55, 20 à 55, 50 à 55, 25 à 55, 50 à 55, 5 à 55, 20 à 55, 50 à 55, 25 à 55, 5 à 55, 50 à 55, 25 à 55 1-8.
B. E. Steel—100 à 5, 145 à 5.
B. E. Steel 1pr—5 à 35 1-4.
B. E. Steel 2nd—10 à 7 1-2, 10 à 7 1-2, 10 à 7 1-2, 20 à 8.
Brompton Pulp & Paper—10 à 33 3-4, 5 à 34 1-2.
Bldg. Products—35 à 37 1-4, 25 à 37 1-4, 25 à 37 1-2, 10 à 37 1-4.
Canada Power—25 à 31 1-4.
Can. Brewing—15 à 31 1-2.
Canadian Bronze—5 à 99, 40 à 97, 5 à 98, 15 à 97 7-8, 25 à 97 7-8, 5 à 97, 20 à 97.
Can. Car—20 à 44, 10 à 44.
Can. Converters—5 à 100.
Can. Ind. Alcohol "A"—25 à 43 1-4, 45 à 43, 35 à 43 1-4, 75 à 43 1-4, 25 à 43 1-4, 15 à 43, 5 à 43, 25 à 42 7-8, 30 à 43, 5 à 43, 15 à 43.
Cons. Smelters—100 à 250.
Dome Cna—50 à 90.
Dom. Bridge—5 à 84 1-2, 5 à 84 3-4, 10 à 84, 25 à 84, 5 à 84, 20 à 84, 25 à 84, 45 à 85, 7-8, 10 à 84, 20 à 84, 10 à 84, 25 à 84, 25 à 84, 25 à 83 7-8, 50 à 83 7-8.
Dom. Textile—25 à 104.
Famous Players—36 à 23 1-2, 25 à 23 1-2, 10 à 23 1-2, 25 à 23.
Fraser—55 à 57 1-2.
Hamilton Bridge—10 à 34 1-4, 25 à 34 1-4, 5 à 34 3-4, 50 à 34 3-4, 10 à 34 3-4, 10 à 34 3-4, 10 à 34 3-4, 30 à 34 3-4.
Hollinger—200 à 8.85, 100 à 8.76, 100 à 8.75, 50 à 8.85.
Int. Nickel—5 à 103 7-8, 470 à 104, 25 à 103 7-8, 200 à 103 3-4, 100 à 103 3-4, 25 à 103 1-2, 100 à 103 3-4, 50 à 13 3-4, 25 à 013 3-4, 100 à 103 1-2, 50 à 103 1-4, 25 à 103 1-4, 10 à 103 5-8, 70 à 103 1-4, 25 à 103 1-4, 75 à 103 1-4, 25 à 103 1-4, 50 à 103, 10 à 103, 10 à 103, 10 à 103, 50 à 103, 100 à 103, 25 à 103 7-8, 25 à 103, 5 à 103, 45 à 103 7-8, 50 à 103, 10 à 103, 25 à 103, 115 à 103 1-8, 100 à 103, 10 à 103 1-8, 100 à 103, 25 à 103, 25 à 103, 15 à 103, 65 à 103, 35 à 103, 45 à 103, 5 à 103, 50 à 103.
Lake of the Woods—10 à 57, 25 à 57, 15 à 57, 15 à 57, 5 à 57.
Lyall New—10 à 57, 25 à 57, 5 à 56 7-8, 10 à 57.
Massey Harris—20 à 43 3-4, 10 à 44, 25 à 44, 10 à 44, 10 à 43 1-2, 55 à 43 1-2, 50 à 47 1-2.
Montreal Power—15 à 100, 10 à 100, 5 à 100, 10 à 100, 10 à 100, 20 à 100, 5 à 99 7-8, 5 à 100, 10 à 100, 30 à 100, 2 à 100, 20 à 99 7-8.
National Breweries—25 à 124 1-4, 75 à 124 1-4, 25 à 125, 100 à 125, 25 à 125, 50 à 125, 100 à 125, 25 à 125, 50 à 125, 10 à 125, 25 à 125, 5 à 124 3-4, 25 à 125, 5 à 125.
Power Corp—10 à 71, 25 à 70 7-8, 10 à 70 1-2, 25 à 70 1-2, 50 à 70 1-2, 25 à 71, 25 à 71, 10 à 70 1-2, 5 à 71, 25 à 70 1-2, 10 à 70 1-2, 10 à 70 1-2, 5 à 70 1-2, 50 à 70, 15 à 70, 25 à 70, 10 à 70, 5 à 70, 25 à 70.
Price Bros—25 à 78 1-2, 25 à 78 1-2, 25 à 80, 10 à 80, 110 à 80, 10 à 80, 35 à 80, 47 5-8 xd.
Shawinigan—10 à 85 1-2, 25 à 85, 10 à 85 1-2, 5 à 85 1-2, 5 à 85 1-2, 100 à 85 1-2, 25 à 85 1-2, 25 à 85 1-2, 15 à 85, 50 à 85 1-2, 100 à 85 1-2, 5 à 85 1-2, 25 à 85 1-2.
Shawinigan New—10 à 84.
H. Simons Clears—25 à 28 1-2, 25 à 28 1-2, 10 à 28 1-2, 25 à 28 1-2, 100 à 28 1-2, 50 à 28 1-2.
Steel of Canada—50 à 183.
Twin City—10 à 40.
Winnipeg Electric—10 à 112 1-4, 55 à 111, 25 à 111, 70 à 111, 25 à 111, 10 à 111, 25 à 111, 10 à 111, 25 à 111, 10 à 111, 10 à 110 1-2, 25 à 110, 10 à 110, 60 à 111, 15 à 111, 15 à 111, 110 à 111, 40 à 111, 35 à 111, 25 à 111, 25 à 110 1-2.
Privilégiée—
Abitibi New Pfd—5 à 90.
Asbestos Pfd—10 à 69 3-4, 10 à 69, 5 à 69.
Winnipeg Pfd—30 à 110 1-2, 1 à 111, 1 à 110 1-2.
Banques—
Royale—1 à 363.
Droits—
Int. Nickel Rts—200 à 4, 200 à 4, 250 à 4, 250 à 4, 250 à 4, 245 à 4, 245 à 4, 430 à 4, 200 à 4.
Débentures—
Can. Power Dbs—$500 à 90.

---

## BOURSE de NEW YORK

### Les débuts sont très forts, mais il s'est ensuite abattu une forte vague de réalisation.

Wall Street, 27. (Ouverture) —Les mouvements des valeurs étaient irréguliers sur le marché aujourd'hui. Allied Chemical recula de 6 1-2 points à 197 dès la première transaction. Loft Candy débuta par un lot de 20,000 parts à 18 1-2, un nouveau maximum et la première transaction enregistrée par Schulte Retail Stores consistait en un lot de 8,000 parts à 62 7-8, une hausse de 3-4 de point. General Motors débuta un point plus haut.

Malgré qu'il se produisit une certaine faiblesse chez divers titres à la suite de fortes réalisations, le marché se reprit généralement à monter. Les amusements étaient les plus populaires. Warner Bros. reprit 4 points à un nouveau sommet à la suite de négation que la compagnie devait être vendue. Fox Film monta de 2 1-2 points et Loews de 1-2. De nouveaux sommets furent établis par Sears Roebuck, Drug Inc., Electric Autolite, ce dernier dépassant 200 pour la première fois en 1928. Un lot de 10,500 parts de Armour "A" fut transigé à 22. National Biscuit monta bientôt de 5 1-2 points et American Railway Express, General Electric, Briggs, National Tea et Green Cananea Copper montèrent de 2 1-2 à 4 points.

Pittsburgh and West Virginia recula de 1 3-4 point et se reprit ensuite de 3 points au nouveau sommet de 134 1-2. American Express recula de 8 points et American Smelting de 3.

Les changes étrangers étaient fermes, la livre cotant $4.85 1-4.

---

(MIDI)—Les lourdes réalisations qui se produisaient vers midi écoulèrent sensiblement les avances du début. Le recul chez certains titres populaires chez le public fut assez prononcé. Radio, Sears Roebuck, Montgomery Ward, Wright Aero et National Cash Register reculèrent de 2 à 3 points sur samedi. General Motors recula à 191 3-4.

L'argent était encore à 7 pour cent.

---

## Transactions à la Bourse de Montréal

Cours de la matinée d'aujourd'hui, Lundi 27 Août 1928

Cours fournis par L.-G. Beaubien & Cie.
84 Notre-Dame Ouest

| Valeurs | Ouverture | Haut | Bas | 12 h. 30 | Chang. | Offre | Demande |
|---|---|---|---|---|---|---|---|
| Abitibi priv | 90 | 90 | 90 | 90 | ..... | | |
| Alberta Grain | 63 | 63¼ | 63 | 63 | ..... | 63 | 64 |
| Asbestos Corp | 28¼ | 28¼ | 28 | 28 | — ½ | 28 | 28½ |
| do priv | 89¾ | 89¾ | 89¾ | 89½ | — ¼ | | |
| Bell Telephone | 160¾ | 160¾ | 160¼ | 160½ | + ¼ | 160½ | |
| Brazilian | 55¼ | 55¼ | 54¾ | 55 | + ¼ | 54¾ | 55 |
| B. E. Steel 2e priv | 7¼ | 8 | 7¼ | 8 | + ¾ | | |
| Brompton | 38¾ | 38¾ | 38½ | 38½ | — ¼ | 38½ | 38¾ |
| Bldg. Products | 37¾ | 37¾ | 37¼ | 37¼ | — ½ | 37¼ | |
| Can. Brewing | 31½ | 31½ | 31½ | 31½ | ..... | | 31 |
| Can. Bronze | 97 | 98 | 97 | 97 | ..... | 97 | 97¾ |
| Canada Car | 44 | 44 | 44 | 44 | ..... | 43 | 45 |
| do priv | 92 | 92 | 92 | 92 | ..... | | |
| Can. Converters | 100 | 100 | 100 | 100 | ..... | | |
| Can. Ind. Alcohol | 43 | 43¼ | 42¾ | 43 | ..... | 43 | 43¼ |
| Can. Power & Paper | 32 | 32 | 31 | 32 | ..... | 31¾ | 32 |
| Can. Steamship priv | 95 | 95½ | 95 | 95 | ..... | | |
| Cons. Smelting | 250 | 250 | 250 | 250 | ..... | 249¾ | 250 |
| Dominion Bridge | 84 | 84¼ | 83½ | 84 | ..... | 83¾ | 84 |
| Dominion Coal priv | 90 | 90 | 90 | 90 | ..... | | |
| Dominion Textile | 104 | 104 | 103 | 103 | —1 | 103 | 104 |
| Fraser | 56½ | 57½ | 56½ | 57½ | +1 | | |
| Inter. Nickel | 104¾ | 104¾ | 103 | 103 | +1¾ | | |
| Lake of the Woods | 57 | 57½ | 57 | 57 | ..... | 56¾ | 57 |
| do New | 120 | 120 | 120 | 120 | ..... | | |
| Lake Ont. Brewing | 11 | 11 | 11 | 11 | ..... | | |
| Lyall | 57 | 57½ | 56½ | 57 | ..... | | |
| Massey-Harris | 43¾ | 44 | 43¼ | 43½ | — ¼ | 43½ | 43¾ |
| Mont. Power | 100 | 100 | 99¾ | 99¾ | — ¼ | 99¾ | 100 |
| Nat. Breweries | 124 | 125 | 124 | 125 | + 1 | 124¾ | 125 |
| Ogilvie Flour | 393½ | 393½ | 393½ | 393½ | ..... | | |
| Power Corp | 70 | 71½ | 69½ | 70 | ..... | | |
| Price Bros | 78½ | 78½ | 78½ | 78½ | ..... | 78½ | 79 |
| Quebec Power | 79 | 80 | 79 | 80 | +1 | 80 | 80¼ |
| Shawinigan | 85¼ | 86 | 85 | 85½ | + ¼ | 85¼ | 85½ |
| Sou. Can. Power | 140 | 140 | 140 | 140 | ..... | 135 | 150 |
| Steel of Canada | 182½ | 185 | 182½ | 185 | +2½ | | 185 |
| do priv | 170 | 170 | 170 | 170 | ..... | | |
| Winnipeg Electric | 110¼ | 114 | 110¼ | 111 | — ¼ | 110 | 110¾ |
| do priv | 110½ | | | | | | |
| Hamilton Bridge | 34 | 35 | 34 | 34½ | + ¼ | 34½ | 34¾ |
| Simon priv | 99 | | | | | | |
| Famous Players | 23½ | 23½ | 23 | 23½ | ..... | 23¾ | 23½ |
| St. Lawrence Mill | 92 | 92 | 92 | 92 | ..... | | |
| Brazilian Part Paid | 178½ | 178½ | 178½ | 178½ | ..... | | |
| Alberta Grain priv | 99½ | 99½ | 99½ | 99½ | ..... | | |
| Shawinigan New | 84 | 84 | 84 | 84 | ..... | | |
| Inter. Nickel Rights | 4 | 4 | 4 | 4 | ..... | | |
| Can. Power Debs | 90 | 90 | 90 | 90 | ..... | | |
| Banque Royale | 365 | 365 | 363 | 365 | ..... | | |

---

## Transactions à la Bourse de New-York

Cours de la matinée d'aujourd'hui, Lundi 27 Août 1928

Cour fournis par la maison Geoffrion & Cie., 101, N.-D. ouest.

| Valeurs | Ouverture | Haut | Bas | 12 h. 30 |
|---|---|---|---|---|
| Am. Bosch Magneto | 32¾ | | | |
| Am. Can | 107 | | 105½ | |
| Am. Locomotive | 96⅞ | | 96½ | |
| Am. Smelting | 235¾ | 237 | 235 | 237 |
| Am. Tel. & Tel | 179¾ | 179¾ | 179½ | |
| Anaconda | 71½ | 71¾ | 71¼ | 71¾ |
| Atchison, T. & S. Fe | 194 | | | |
| Baltimore & Ohio | 111 | 111¾ | 110½ | 110¾ |
| Bethlehem Steel | 62¾ | 63 | 62¼ | 62¾ |
| Canadian Pacific | 212¾ | 214 | 212¼ | 213¾ |
| Chicago Rock Island | 123¾ | | | |
| Chrysler Motors | 98¼ | 98½ | 97¾ | |
| Cons. Gas of New York | 149½ | | 149 | |
| Corn Products | 84 | | 83¼ | 83½ |
| Dupont | 381 | | | |
| Famous Players | 138¾ | 138¾ | 138¼ | 138¾ |
| General Motors | 193¾ | 196½ | 194½ | |
| General Electric | 164¾ | | 163¾ | |
| General Railway Signal | 99¾ | 102½ | 99¼ | 101⅞ |
| Erie Railroad | 52⅜ | | 52 | |
| Hudson Motors | 87¾ | | 80½ | |
| Inter. Nickel | 104 | | 103¾ | |
| Mack Trucks | 90¼ | 90¼ | 89¾ | 89 |
| New York Central | 171 | | 170¾ | |
| Northern Pacific | 99¾ | | | |
| New Haven | 60¾ | | 60 | |
| Packard Motors | 83½ | | 82½ | |
| Pan American B | 42¾ | | 40¾ | 40¾ |
| Pennsylvania Railroad | 65 | 64¾ | 63¾ | 64¾ |
| Pierce Arrow | 15 | 15¼ | 15 | 15¼ |
| Radio Corporation | 192½ | 193¾ | 193½ | 193¾ |
| Republic Iron & Steel | 64¾ | | | |
| Sinclair Oil Cons | 26½ | 26¾ | 26½ | |
| Southern Pacific | 123¾ | | 123¾ | |
| Southern Railway | 151¾ | | 151 | |
| Standard Oil of New Jersey | 45 | 45¾ | 45 | 45¾ |
| Studebaker | 78½ | 78¾ | 78¼ | |
| Union Pacific | 197¾ | 197¾ | 197¾ | 197¾ |
| U. S. Ind. Alcohol | 116¾ | | | |
| U. S. Rubber | 35 | 35⅜ | 35 | 35⅛ |
| U. S. Steel | 151¾ | 151¾ | 151 | |
| Westinghouse | 102¾ | 102¾ | 101¾ | 102⅜ |
| White Motors | 39 | 40¾ | 39 | 40⅜ |
| Willys Overland | 22¾ | | | |
| Woolworth | 199¾ | 204¾ | 199¾ | 202¾ |

---

## SUR LE CURB

Cours fournis par Ernest Savard et Cie, banquiers et courtiers, 180, rue St.-Jacques, membres du Curb de Montréal.

**Ventes de 10 à 11 hres.**

Abana Mines—25 à 3.30, 300 à 3.30, 200 à 3.30, 50 à 3.30, 250 à 3.25.
Amulet—25 à 4.00, 200 à 4.00.
B. A. Oil—25 à 37¼, 25 à 37½.
Can. Cement priv—5 à 99, 20 à 99½, 10 à 99½.
Canadian Celanese—10 à 40.
Can. Vickers—15 à 31.
Cockshutt Plow—100 à 28½.
Can. Malting—15 à 84, 15 à 84, 15 à 84, 25 à 84.
Dryden Paper—25 à 38, 50 à 38, 50 à 38, 15 à 38¾, 35 à 38¾, 25 à 38, 25 à 38¾, 25 à 38¾, 15 à 38¾, 25 à 38½, 20 à 39, 25 à 39, 50 à 39½, 50 à 39¾, 30 à 40, 115 à 40.
Distillers Seagram—5 à 18.
Don Roaym—25 à 22½, 100 à 23½, 25 à 23, 25 à 23, 1000 à 23, 25 à 23.
Dominion Stores—20 à 124, 25 à 125, 15 à 125.
Dom. Engineering—25 à 76, 25 à 76, 100 à 76.
Federal Distilleries—5 à 2, 25 à 2.
Foreign Power Securities—10 à 39, 25 à 39, 50 à 39, 50 à 39.
General Steel Wares—10 à 28½, 15 à 28.
Hiram Walker—10 à 54¾, 5 à 55.
Hydro Electric—75 à 35, 25 à 35, 50 à 35, 50 à 35, 50 à 35, 20 à 34½, 20 à 34½, 10 à 34, 25 à 34, 10 à 34.
Imperial Tobacco—25 à 11¾, 40 à 11¾, 500 à 11¾, 200 à 11¾, 20 à 11¾, 5 à 11¾, 5 à 11¾, 5 à 11¾, 20 à 11¾, 5 à 11¾, 5 à 11¾, 5 à 11¾, 5 à 11¾, 5 à 11¾, 5 à 11¾, 5 à 11¾, 5 à 11¾, 5 à 11¾, 5 à 11¾, 5 à 11¾, 5 à 11¾, 5 à 11¾, 5 à 11¾, 5 à 11¾, 5 à 11¾, 5 à 11¾, 5 à

# SOMMAIRE DE LA BOURSE DE MONTREAL POUR LA SEMAINE FINISSANT LE 25 AOUT 1928

| Ventes | Valeurs | Ouverture | Haut | Bas | Dernière vente | Changement | Année Haut | Année Bas |
|---|---|---|---|---|---|---|---|---|
| 2.219 | Abitibi | 51⅞ | 53½ | 51⅞ | 52½ | +1¼ | 84½ | 47 |
| 235 | do pri | 90 | 90 | 90 | 90 | inch. | 102½ | 88¾ |
| 1.630 | Alberta Grain | 55 | 63¾ | 55 | 63 | +9 | 76½ | 48 |
| 3.615 | Asbestos Corp | 26½ | 29 | 25 | 28½ | +1½ | 39½ | 25 |
| 317 | do priv | 89½ | 90 | 89½ | 90 | inch. | 98¾ | 89 |
| 207 | Atlantic Sugar | 14⅞ | 14⅞ | 14⅞ | 14⅞ | — ⅛ | 27 | 14¾ |
| 20.370 | *Brazilian | 54 | 55½ | 53⅞ | 55 | +1¼ | 64½ | 50 |
| 790 | B. C. Fishing | 20 | 22 | 18 | 18 | inch. | 22 | 7 |
| 325 | B. E. Steel 2e pr. | 6½ | 7 | 6¼ | 7 | + ½ | 11¼ | 3½ |
| 1.029 | Brompton | 35½ | 38½ | 35½ | 38½ | +2½ | 71 | 34¾ |
| 400 | Bldg. Products | 31 | 38 | 31 | 36 | +7½ | 47 | 20½ |
| 980 | Can. Brewing | 29½ | 31 | 29½ | 31 | +1½ | 39¾ | 28 |
| 3.375 | Can. Bronze | 85½ | 96 | 85 | 96 | +13½ | 96 | 67 |
| 785 | do priv | 110½ | 110½ | 110 | 110 | — | 111 | 100½ |
| 630 | Canada Car | 35 | 39 | 35 | 39 | +4½ | 61¼ | 32 |
| 260 | do priv | 90¼ | 90½ | 90 | 90 | inch | 97½ | 90 |
| 120 | C. G. Elec. priv | 61 | 61 | 61 | 61 | —1½ | 62½ | 58½ |
| 8.971 | Can. Ind. Alcohol | 39⅞ | 43¼ | 39⅞ | 43 | +3¾ | 80¼ | 38¾ |
| 292 | do B | 37 | 38 | 37 | 38 | +1 | 47½ | 35⅝ |
| 1.215 | Can. P. & Paper | 31⅛ | 33 | 31⅛ | 32 | +1 | 55 | 28 |
| 235 | Can. Steamship | 38½ | 38⅞ | 37 | 37 | —1¼ | 47½ | 30 |
| 483 | do priv | 94 | 95 | 94 | 95 | +1 | 98 | 80 |
| 597 | Chas. Gurd | 78½ | 84½ | 78½ | 84½ | +5½ | 114 | 75 |
| 808 | Cons. Smelting | 244 | 250 | 244 | 250 | +5¾ | 269¼ | 239½ |
| 12.808 | Dominion Bridge | 76 | 83 | 76 | 83 | +8 | 97 | 61½ |
| 273 | Dominion Glass | 125 | 125 | 125 | 125 | +2 | 144 | 122 |
| 120 | Dom. Steel priv | 40 | 44 | 40 | 40 | —20 | 76¼ | 40 |
| 231 | Dominion Textile | 102½ | 104½ | 102½ | 104¼ | +2 | 134¾ | 102 |
| 643 | Famous Players | 22 | 23 | 22 | 23 | +2 | 24 | 20 |
| 805 | Fraser | 55¾ | 56 | 54 | 56 | + ¼ | 93 | 47 |
| 8.922 | Hamilton Bridge | 24 | 24 | 24 | 33¾ | +9¾ | 34 | 24 |
| 150 | Holt Renfrew | 105 | 108 | 105 | 105 | —5 | 120 | 80 |
| 115 | do priv | 98 | 98 | 98 | 98 | —2 | 100 | 98 |
| 18.478 | Int. Nickel | 101½ | 104⅞ | 99½ | 194¾ | +2¾ | 104⅜ | 74 |
| 17.781 | do Rights | 3½ | 4.25 | 3½ | 4.03 | | 4.25 | 3¾ |
| 429 | *Lake of Woods | 55 | 55 | 54½ | 55 | +2¾ | 61¾ | 51 |
| 162 | Lake Ont. Brew. | 12 | 12 | 11 | 11 | +1 | 30 | 10 |
| 6.910 | *Lyall | 50½ | 58½ | 50½ | 57 | +6 | 78 | 50 |
| 10.453 | Massey-Harris | 43½ | 44¼ | 43½ | 43¾ | + ¼ | 47¼ | 27 |
| 5.977 | Mont. Power | 100 | 101 | 99¾ | 100 | inch | 120 | 85 |
| 165 | Mont. Telegraph | 56 | 56 | 56 | 56 | inch | 56½ | 53½ |
| 4.420 | Nat. Breweries | 122 | 125½ | 121 | 124 | +3½ | 140 | 112½ |
| 330 | Nor. Mex. Power | 79 | 84½ | 79 | 83¾ | +3¾ | 110 | 79 |
| 150 | Penmans | 99 | 99 | 98 | 99 | inch. | 117¾ | 97½ |
| 445 | Port Alfred | 69 | 73 | 68 | 68 | —2 | 150 | 60 |
| 4.112 | Power Corp | 64¾ | 70 | 64¾ | 70 | +5 | 98 | 61½ |
| 315 | Price Bros | 75 | 80 | 75 | 79 | +4 | 120 | 69 |
| 2.735 | Quebec Power | 77 | 81 | 76½ | 79 | +2 | 115 | 68½ |
| 7.327 | Shawinigan | 85 | 87 | 82½ | 85 | +2 | 100¾ | 75½ |
| 2.005 | Simon & Sons | 34½ | 38 | 34½ | 38 | +4½ | 38¼ | 32¼ |
| 129 | Sou. Can. Power | 135 | 135 | 135 | 135 | —5 | 180 | 125 |
| 861 | Steel of Canada | 177 | 181½ | 177 | 181 | +4½ | 240 | 160 |
| 211 | Ytau Biscuit | 19 | 21 | 19 | 21 | +3 | 33 | 14½ |
| 401 | *Waygamack | 68½ | 70 | 68 | 68 | +1½ | 127 | 61 |
| 6.934 | Winnipeg Electric | 102 | 109½ | 100 | 109 | +8½ | 128¼ | 93 |
| | **—MINES—** | | | | | | | |
| 2.455 | *Hollinger | 10.50 | 10.50 | 8.70 | 9.00 | —1.40 | 18.00 | 8.50 |
| | **—BANQUES—** | | | | | | | |
| 141 | *Montréal | 350 | 360 | 350 | 360 | +10 | 420 | 335 |
| | **—OBLIGATIONS—** | | | | | | | |
| 15.600 | C. P. & P. Deb | 91 | 91 | 90 | 90 | inch. | 96¼ | 90 |
| 18.100 | Viet. Loan 1933 | 102.50 | 102.60 | 102.20 | 102.50 | inch. | 106.50 | 102.20 |
| 29.150 | Viet. Loan 1934 | 102.02 | 102.25 | 102.02 | 102.15 | +.15 | 105.80 | 102.00 |
| 16.100 | Refunding 1943 | 102.25 | 102.25 | 102.00 | 102.00 | —.50 | 106.10 | 102.00 |
| 80.100 | Refunding 1946 | 99.87 | .87 | 99.87 | 99.87 | +.37 | 103.15 | 99.80 |

*Ex-dividende

| | —VENTES TOTALES— Actions | Mines | Rights | Obligations |
|---|---|---|---|---|
| Semaine dernière | 142.220 | 2.455 | 17.781 | $151.150 |
| Semaine précédente | 127.660 | 2.896 | | 255.650 |
| Il y a un mois | 120.542 | 3.200 | | 211.650 |
| Il y a un an | 217.459 | 1.910 | 2.057 | 172.950 |

## Transactions à la Bourse de New-York

Cote de la journée de Samedi 25 Août 1928

Cours fournis par la Maison Leclerc et Forget, membres de la Bourse de Montréal.

FERMETURE DE SAMEDI

| Valeurs | Ouv. | Haut | Bas | Clôture |
|---|---|---|---|---|
| Abitibi Paper | 52 | 52 | 52 | 52 |
| Adams Expr | 328 | 328 | 328 | 328 |
| Alas Rubber | 8¼ | 8¼ | 8¼ | 8¼ |
| Allis Chal | 131¾ | 133 | 131¾ | 132½ |
| Allied Chem | 197½ | 204 | 197½ | 203¾ |
| Am. Ag. Ch. | 90 | 90¾ | 89 | 89¾ |
| Am. B. Sugar | 22 | 22 | 22 | 22 |
| Am. Can | 107½ | 108¾ | 106¾ | 106¾ |
| Am. Car & F | 92 | 92 | 92 | 92 |
| Amerada | 31¾ | 31¾ | 31¾ | 31¾ |
| Am. & F. P. | 37⅝ | 37¾ | 36¾ | 36½ |
| Am. Tn. Corp | 103¾ | 103¾ | 103 | 103 |
| Am. Loco | 94¾ | 96¼ | 94¾ | 95¼ |
| Am. P. & Li | 86¾ | 86⅝ | 85¾ | 86¼ |
| Am. Radiator | 152¾ | 152¾ | 151 | 151 |
| Am. Sh. & C. | 4¼ | 4¼ | 4 | 4⅛ |
| Am. Smelting | 239¾ | 240¼ | 238 | 238 |
| Am. St. Fdr | 53¾ | 53¾ | 53 | 53¼ |
| Am. Sugar | 71 | 71 | 71 | 71 |
| Am. S. Tob. | 64¾ | 64¾ | 64¾ | 64¾ |
| Am. Telegph | 179 | 179¼ | 179 | 179¼ |
| Am. Tobacco | 163¾ | 163¾ | 163¼ | 163¼ |
| do B | 163¾ | 163¾ | 163 | 163 |
| Am. Water | 59 | 59½ | 59 | 59 |
| Anaconda | 72 | 72 | 71¾ | 71¾ |
| Atchison | 193¾ | 194¾ | 193¾ | 193¾ |
| At. G. Line | 168 | 168 | 168 | 168 |
| At. Gulf | 49¾ | 49¾ | 49¾ | 49¾ |
| At. Refining | 169¾ | 171¾ | 169¾ | 169¾ |
| Balt. & Ohio | 111¾ | 111¾ | 110 | 111 |
| Barnsdall | 26¼ | 27 | 26¼ | 27 |
| Beth. Steel | 61¾ | 62¼ | 61¼ | 61¾ |
| Borden & Co | 166¼ | 166¼ | 165 | 165 |
| Br. Edison | 247¾ | 247¾ | 247¾ | 247¾ |
| Br. Un. Gas | 144¾ | 144¾ | 144¾ | 144½ |
| Br. Man. Tr. | 67¾ | 68 | 67¾ | 68 |
| Bucyrus priv | 45 | 45 | 45 | 45 |
| Canada Dry | 78¼ | 78¾ | 78 | 78¾ |
| Can. Pacific | 213¾ | 215¼ | 212¾ | 212¾ |
| C. de Pasco | 78¼ | 78¾ | 78 | 78 |
| Chandler | 10 | 10 | 10 | 10 |
| Ches. & Ohio | 184¼ | 184¼ | 183¼ | 184 |
| C. & St. Paul | 37¾ | 38 | 37¾ | 37¾ |
| do priv | 52 | 52 | 51¾ | 52 |
| Ch. R. Island | 123¾ | 124 | 123¾ | 124 |
| Chile Copper | 45¾ | 45¾ | 45¾ | 45¾ |
| Chrysler | 98¼ | 98¼ | 97¼ | 97½ |
| Coca Cola | 163¼ | 164¼ | 163¼ | 164¾ |
| Colorado Fuel | 62¾ | 62¾ | 62 | 62 |
| Columbia Gas | 119¾ | 119¾ | 118¾ | 119¼ |
| Com. Power | 85 | 85¼ | 85 | 85½ |
| Congoleum | 24½ | 25¼ | 24½ | 25¼ |
| Con. Gas | 149 | 149¾ | 148¼ | 149¾ |
| Con. Can | 118 | 118½ | 117¾ | 118½ |
| Con. Motors | 12 | 12 | 12 | 12 |
| Corn. Prod | 83¾ | 84¼ | 83¾ | 84½ |
| Crucible Steel | 79¾ | 79¾ | 79¼ | 79¼ |
| C. A. Sugar | 18¾ | 18¾ | 18¾ | 18¾ |
| C. G. Sugar | 4¼ | 4¼ | 4¼ | 4¼ |
| Davison Ch. | 52¾ | 54 | 52¾ | 53½ |
| D. & Hudson | 198 | 198 | 198 | 198 |
| Dt. Edison | 204 | 210 | 204 | 210 |
| Dodge | 19¾ | 19¾ | 19¼ | 19¾ |
| do priv | 99½ | 100 | 99½ | 100 |
| Dupont | 381¾ | 381¾ | 381¾ | 381¾ |
| El. P. & Lt | 36¾ | 37 | 36¾ | 36¾ |
| Erie RR | 52¾ | 52¾ | 52 | 52¼ |
| do 1er priv | 57½ | 57¾ | 57½ | 57¾ |
| Fam. Players | 139 | 140 | 138¾ | 139 |
| Fleischmann | 73¾ | 73¾ | 73½ | 73¾ |
| Fox Film | 85½ | 87¾ | 85½ | 86¾ |
| Fr. Texas | 66¼ | 66¾ | 65¾ | 66 |
| Gen. Asphalt | 75¾ | 78 | 75 | 75 |
| Gen. Cigar | 62¼ | 62¾ | 62¼ | 62½ |
| Gen. Electric | 158 | 161 | 158 | 160¾ |
| Gen. Motors | 194¼ | 196¼ | 194 | 195¾ |
| Gen. Ry. Sig | 99¾ | 99¾ | 98½ | 99 |
| Gillette S. R. | 106½ | 106½ | 105¾ | 105¾ |
| Goodrich | 81¾ | 81¾ | 80¾ | 81½ |
| Gr. Mining | 59 | 59¾ | 58¾ | 59¼ |
| Gt. Nor. pfd | 99¾ | 99¾ | 99¼ | 99¾ |
| Gt. Nor. Ore | 21¾ | 21¾ | 21¼ | 21¼ |
| Greene Cop. | 118¾ | 119¾ | 116¾ | 118½ |
| Gulf Steel | 62¾ | 62¾ | 62¾ | 62¾ |
| Houston Oil | 145¾ | 148¾ | 143¾ | 143¾ |
| Hudson Mot. | 81¾ | 81¾ | 81¼ | 81¾ |
| Hupp Motors | 64¾ | 65 | 64¼ | 64¾ |
| Inland Steel | 64½ | 65 | 64½ | 65 |
| Insp. Copper | 22½ | 22¾ | 22¼ | 22½ |
| In. C. Engine | 62¾ | 63 | 62¼ | 62¾ |
| Int. Nickel | 104½ | 104¾ | 104¼ | 104¾ |
| In. M. Marine | 4¾ | 4¾ | 4¾ | 4¾ |
| do priv | 34¾ | 34¾ | 34½ | 34½ |
| Int. Paper | 69 | 69 | 69 | 69 |
| Int. Telegph | 181¾ | 181¾ | 181 | 181 |
| J. Manville | 127 | 127½ | 126½ | 127½ |
| K. C. South | 52 | 53¾ | 52 | 53¾ |
| Julius Kayser | 70¾ | 70¾ | 70¾ | 70¾ |
| K. Hayes W. | 32¾ | 32¾ | 32¾ | 32¾ |
| Kenn Copper | 97½ | 98 | 97¾ | 97¾ |
| Kraft Cheese | 67¼ | 67¼ | 67 | 67¼ |
| Lago Petr. | 31¼ | 31¾ | 31 | 31¾ |
| L. Myers B. | 90¾ | 93 | 90¾ | 91¾ |
| Loew's | 56 | 56¾ | 56 | 56¾ |
| Mack Trucks | 90¾ | 91 | 90¼ | 90¾ |
| Magma Copp. | 52 | 52 | 51¾ | 52 |
| Marland Oil | 38 | 38¼ | 37½ | 37¾ |
| Miami Copp. | 21¾ | 21¾ | 21½ | 21½ |
| Mid. C. Pete. | 30¼ | 30¼ | 30 | 30 |
| M. K. & T. | 40¼ | 40¼ | 40 | 40¼ |
| do priv | 104½ | 104½ | 104¼ | 104½ |
| M. Pacific | 66 | 68 | 65¾ | 67½ |
| do priv | 119½ | 121 | 119½ | 120¾ |
| Mont. Ward | 214 | 218¾ | 214 | 218¼ |
| Mullins Body | 78 | 79 | 77¾ | 78¾ |
| Nat. C. Reg. | 81 | 81¼ | 81 | 81¼ |
| Nat. P. & Lt. | 35¾ | 36¼ | 35¾ | 35¾ |
| New Haven | 59½ | 60¾ | 59½ | 60 |
| N. Y. Air Br. | 42 | 42 | 42 | 42 |
| N. Y. Central | 170½ | 172 | 170¼ | 171½ |
| N. Am. Co. | 74¾ | 75¼ | 74¾ | 75¼ |
| Nor. Pacific | 68¼ | 68¼ | 68¼ | 68¼ |
| Otis Elevator | 212 | 214¾ | 212 | 214¾ |
| Pacific Oil | 1¼ | 1¼ | 1¼ | 1¼ |
| Pen. & Ford | 30 | 30¼ | 30 | 30 |
| Pan Pete B. | 42¾ | 42¾ | 41¾ | 42¾ |
| Pennsylvania | 63¾ | 64 | 63¾ | 63¾ |
| P. Marquette | 133¾ | 133¾ | 133¾ | 133¾ |
| Phillips Pete | 39¼ | 39¼ | 39¼ | 39¼ |
| Pierce Arrow | 15¾ | 15¾ | 15 | 15 |
| Pierce Pete | 4¼ | 4¼ | 4 | 4 |
| Postum | 71¾ | 72¼ | 71 | 72¼ |
| P. S. Corp. | 62¼ | 62¼ | 61¾ | 61¾ |
| Pullman | 81¾ | 81¾ | 80¾ | 81¾ |
| Punta Sugar | 25 | 26 | 25 | 26 |
| Pure Oil | 23 | 23 | 23 | 23 |
| Radio Corp. | 190¼ | 194¾ | 190¼ | 193 |
| Reading | 104¾ | 104¾ | 103¾ | 103¾ |
| Rt on Rand | 25¼ | 25¾ | 25 | 25 |
| Rep. I. & St. | 64¾ | 65 | 64 | 64¾ |
| Reynolds B. | 141¾ | 142 | 141¾ | 142 |
| Royal Dutch | 58¾ | 59¼ | 58¾ | 59¼ |
| Schulte | 60 | 62¾ | 60 | 62¾ |
| Sh. Union Oil | 26¼ | 27 | 26¼ | 27 |
| Sears Roebuck | 150¾ | 151¾ | 150¾ | 151¾ |
| Simmons Bed | 62¾ | 62½ | 62¼ | 62½ |
| St-L. & S. Fe | 117¾ | 117¾ | 117¾ | 117¾ |
| St-L. S. W. | 103 | 103 | 101¾ | 102¾ |
| Sinclair Con. | 27¼ | 27¼ | 26¾ | 26¾ |
| South Pacific | 31¾ | 31¾ | 31¼ | 31¾ |
| South Ry. | 151¾ | 151¾ | 151 | 151 |
| St. G. & Elec. | 67¾ | 67¾ | 67 | 67¾ |
| St. Oil N. J. | 43¾ | 45¾ | 45 | 45 |
| do N. Y. | 36¾ | 36¾ | 35¾ | 35¾ |
| do California | 58¾ | 58¾ | 58½ | 59¼ |
| Stew.-Warner | 98 | 99 | 98 | 99 |
| Stromberg | 49¼ | 49¾ | 49 | 49¾ |
| Studebaker | 79¾ | 79¾ | 78 | 78¾ |
| Tenn Copper | 15 | 15¾ | 15 | 15¾ |
| Texas Gulf | 72¾ | 72¾ | 71¾ | 72 |
| Texas Oil | 63 | 63½ | 62¾ | 62¾ |
| Texas Pacific | 189 | 191¾ | 188 | 190¾ |
| Tob. Prod | 99 | 99½ | 98¼ | 99½ |
| Tr. Con. Oil | 41 | 41 | 41 | 41 |
| Un. C. & Car. | 170¾ | 171 | 169¼ | 170½ |
| Union Pacific | 196¼ | 197¼ | 196¼ | 197¼ |
| United Fruit | 136¼ | 136¾ | 135 | 135¾ |
| U. S. Pipe | 248¾ | 248¾ | 248¾ | 248¾ |
| U. S. Alcohol | 115 | 117 | 115 | 116 |
| U. S. Leather | 47 | 47 | 47 | 47 |
| U. S. Realty | 84½ | 84½ | 83 | 84½ |
| U. S. Rubber | 34½ | 35 | 34½ | 34¾ |
| U. S. Steel | 151½ | 152½ | 151½ | 152¼ |
| Van. Steel | 73¼ | 73¼ | 72¾ | 73¼ |
| Victor | 102¼ | 102¾ | 101¾ | 101¾ |
| Vivaudou | 16¾ | 17 | 16¾ | 17 |
| Wabash | 77½ | 77½ | 77½ | 77½ |
| do A | 95¾ | 95¾ | 95¾ | 95¼ |
| Westinghouse | 101¾ | 102¾ | 101 | 101½ |
| do Air Br. | 43¾ | 44¼ | 43¾ | 44¼ |
| White Motor | 37¾ | 38¾ | 37¾ | 38¾ |
| Willys-Over | 22¾ | 22¾ | 22¾ | 22¾ |
| Woolworth | 194¾ | 197¾ | 194¼ | 197¼ |
| Wright Aero | 172 | 173 | 169 | 169 |
| Yellow Cab | 34¾ | 34¾ | 34 | 34 |
| Y. S. & T. | 90½ | 90½ | 90½ | 90½ |
| **Obligations** | | | | |
| Australie | 96¼ | 96¼ | 96¼ | 96¼ |
| Belgique 7 | 110¾ | 110¾ | 110¾ | 110¾ |
| do 6½ | 105¾ | 105¾ | 105¾ | 105¾ |
| do 6 | 100½ | 100½ | 100½ | 100½ |
| Brésil | 96 | 96 | 95¾ | 95¾ |
| Bordeaux | 100¼ | 100¼ | 100¼ | 100¼ |
| Canada 1931 | 100¾ | 100¾ | 100¾ | 100¼ |
| do 1952 | 104½ | 104½ | 104½ | 104½ |
| R. Fr 7½ | 114¾ | 114¾ | 114¾ | 114¾ |
| do 7 | 107 | 107 | 107 | 107 |
| Italie | 97¾ | 97¾ | 97¾ | 97¼ |
| Japon | 92¾ | 92¾ | 92¾ | 92¾ |
| Lyon | 100 | 100 | 100 | 100 |
| Marseilles | 100¾ | 100¾ | 100¾ | 100¼ |
| P. L. M. 7 | 103¾ | 103¾ | 103¾ | 103¾ |
| do 6 | 99 | 99 | 99 | 99 |
| Rome | 99¾ | 99¾ | 92¾ | 92¾ |
| Seine | 105¾ | 105¾ | 105¾ | 105¾ |
| Soissons | 99¾ | 100 | 99¾ | 100 |
| G. Br. 1929 | 118¾ | 118¾ | 118¾ | 118¾ |
| do 1937 | 104¼ | 104¼ | 104¼ | 104¾ |

## Rendement sur valeurs

Cours compilés par la maison Bruneau et Rainville, membres de la Bourse de Montréal.

| Valeurs | Div | Prix | Rend |
|---|---|---|---|
| Abitibi | $4 | 52 | 7.69 |
| do priv | 6 | 90 | 6.67 |
| Alta Pacific Grain priv | 7 | 99 | 7.07 |
| Asbestos priv | 7 | 90 | 7.78 |
| Belgo Can. Paper priv | 7 | 105 | 6.67 |
| Bell Telephone | 8 | 180½ | 4.38 |
| Brazilian | $1.76 | 55 | 3.20 |
| Bldg. Products A | $1.20 | 38½ | 3.12 |
| Brompton | $2 | 38½ | 5.19 |
| Can. Breing | $2 | 31 | 6.450 |
| Can. Bronze priv | 7 | 110 | 6.39 |
| Can. Car priv | 7 | 91 | 7.60 |
| Can. Cement priv | 6½ | 100 | 6.50 |
| Can. Nor. Power priv | 7 | 110 | 6.86 |
| Can. Converters | 7 | 100 | 7.00 |
| Can. Cottons | 6 | 127 | 6.30 |
| do priv | 6 | 101 | 5.94 |
| Can. Gen. Electric priv | 7 | 82 | 8.54 |
| (Valeur au pair $50) | | | |
| Can. Ind. Alcohol | $1.52 | 43 | 3.53 |
| Can. Loco priv | 7 | 80 | 8.75 |
| Can. Steamship priv | 6 | 95 | 6.32 |
| C. P. R. | 10 | 212 | 4.71 |
| Can. Salt | 4 | 100 | 4.78 |
| Dominion Bridge | $2.60 | 83 | 3.13 |
| Dominion Glass | 7 | 125 | 5.60 |
| do priv | 7 | 125 | 5.60 |
| Dominion Textile | $5 | 104½ | 4.78 |
| do priv | 7 | 125 | 5.60 |
| Fraser Co | $1 | 56 | 1.78 |
| Goodyear priv | 7 | 107½ | 6.51 |
| Chas. Gurd | $3 | 84 | 3.58 |
| Hollinger | 26 | 9.00 | 14.40 |
| (Valeur au pair $5) | | | |
| Imperial Oil | $1 | 68⅝ | 1.45 |
| Imperial Tobacco | 6 | 111¼ | 1.78 |
| (Valeur au pair $8) | | | |
| Inter. Nickel | 12 | 104½ | 2.88 |
| (Valeur au pair $25) | | | |
| Inter. Paper priv | 7 | 107 | 6.54 |
| Inter. Utilities A | $3.50 | 46 | 7.61 |
| Jamaica P. S. priv | 7 | 112 | 6.29 |
| Lake of the Woods priv | 7 | 120 | 5.83 |
| do ordinaire | $3.20 | 58¼ | 5.71 |
| Laurentide Power | 5 | 240 | 2.08 |
| Massey-Harris priv | 7 | 108 | 6.48 |
| Mont. Cottons | 6 | 122 | 4.92 |
| do priv | 7 | 123 | 5.69 |
| Montreal Power | $2 | 100 | 2.00 |
| Montreal Tramways | 10 | 193 | 5.18 |
| Nat. Breweries | $4 | 124 | 3.23 |
| do priv | 7 | 120 | 5.81 |
| Nat. Brick priv | 6 | 70 | 8.57 |
| Ogilvie priv | 7 | 131 | 5.34 |
| Ontario Steel | $1.60 | 30 | 5.33 |
| do priv | 7 | 120 | 5.85 |
| Ottawa Power | 6 | 134 | 4.48 |
| Ottawa & H. Power pr | 7 | 100¼ | 6.98 |
| Page-Hersey | $3 | 95 | 3.16 |
| do priv | 7 | 200 | 3.50 |
| Penmans | $4 | 99 | 4.34 |
| do priv | 6 | 108 | 5.86 |
| Port Alfred priv | 7 | 100 | 7.00 |
| Power Corp priv | 6 | 100 | 6.00 |
| Price Bros | 2 | 70 | 2.83 |
| do priv | 6¼ | 105 | 6.25 |
| Quebec Power | $2 | 70 | 2.83 |

## LE FROMAGE

Les arrivages de fromage à Montréal, samedi, ont été de 12,822 meules, comparativement à 12,361 pour le même jour de la semaine précédente, et à 13,722 pour le jour correspondant de l'an dernier.

ENCHERES

Victoriaville, 27. — Pendant la séance de l'enchère, on a offert 1,329 meules de fromage, et le tout a été vendu à 21 3-16 cents la livre.

Belleville, 27.— 1,897 meules de fromages ont été offertes à l'enchère, et elles ont été vendues à 22 cts. la livre.

# *LA SPÉCULATION*

*Les femmes et les mines. Précautions à prendre.*

Il nous arrive assez souvent de recevoir des lettres de nos lectrices nous demandant si elles doivent acheter telle ou telle part de mines.

Oui et non.

Oui, s'il est question d'une mine absolument prouvée, dont les finances sont en excellente position et si les perspectives d'avenir sont normalement solides.

Non, si c'est un "prospect". Pour les hommes, ce n'est pas la même chose. Ces derniers peuvent se payer le luxe de prendre des risques qu'une femme ne saurait assumer.

Ce n'est pas à dire que certains "prospects" ne présentent pas des chances de succès de tout premier ordre. La Noranda était un "prospect" il y a quatre ou cinq ans, mais combien d'autres "prospects" sont allés à l'eau! La proportion est énorme et très peu favorable.

D'ailleurs, on sait que le ministère des mines de notre province a souvent mis le public en garde contre ces organisations minières dont les bases ne valent pas quatre sous.

Voici comment l'on procède.

On fait une émission d'actions de 2, 3, 4 ou 5 millions d'actions dont la majeure partie est détenue par les promoteurs qui se remboursent ainsi de l'argent qu'ils ont pu débourser.

On lance ensuite la balance dans le public. Ce dernier absorbe ce qu'on lui offre à des prix qui varient.

Maintenant, est-ce que toutes ces offres sont faites malhonnêtement? Ce serait à désespérer de l'honnêteté humaine que de croire semblable chose.

Dans le nord de Québec (district de Rouyn et Abitibi) il existe actuellement plusieurs "prospects" qui présentent des chances exceptionnelles de faire de l'argent — beaucoup d'or même — car il ne faut pas se montrer trop pessimiste en mettant les gens en garde.

Cela serait de mauvaise politique et de nature à nuire aux développements miniers auxquels nous assisterons d'ici quelques années. Notre province a fait des progrès énormes sous le rapport de la production et du développement de nos richesses minières depuis quelques années.

On fonde de grandes espérances, sous ce rapport et ce n'est pas sans raison.

Mais, de là à conseiller aux femmes de placer leur argent dans des "prospects", il y a une forte marge.

Il existe, cependant, un moyen très facile de se renseigner.

C'est s'adresser à ceux qui sont au courant de la situation, qui connaissent l'administration de ces "prospects", de l'argent dont ils peuvent disposer pour prouver leurs propriétés, des possibilités de recapitalisation, etc.

Ce sont autant de choses qu'il faut étudier avant de se lancer dans une entreprise minière.

## PRETS QUE DEVRONT FAIRE LES BANQUES

**200 millions sont requis pour financer le mouvement des grains de l'Ouest.**

Afin de faire face au mouvement du blé, que l'on est actuellement à moissonner, les banques canadiennes devront avancer environ 200 millions de dollars. On estime cette récolte à environ 500 millions de boisseaux qui sera livrée à plus de 4,000 élévateurs du pays.

Les banques devront prêter aux cultivateurs et ensuite financer les opérations des commerçants et des exportations de grain. Ce mouvement des grains exigera 3,000 wagons par jour et tous devront être examinés par les inspecteurs du gouvernement à Winnipeg.

L'augmentation du montant d'argent nécessaire pour financer le mouvement des grains, cette année, s'explique par le fait que la récolte sera plus abondante et de meilleure qualité que l'an dernier. La saison sera également moins lente à commencer que l'an dernier.

Les banques sont actuellement à mobiliser leurs ressources, afin de faire face aux demandes de fonds qui leur seront faites sans affaiblir la solidité de la position de leur réserve.

## FARINE ET AVOINE

Les marchés de la farine et des engrais se sont bien maintenus cette semaine.

Par barils, 2 sacs:

| | |
|---|---|
| Première patente | $7.60 |
| Deuxième patente | 7.00 |
| Forte à boulanger | 6.80 |
| Farine mélanger, Ontario-Manitoba | 7.10 |
| Farine entière | 7.30 |
| Farine commune | 5.10 |
| Farine alimentaire | 4.60 |
| Gru blanc, tonne | 43.25 |
| Gru rouge, tonne | 22.25 |
| Son, tonne | 20.25 |
| Farine de blé-d'Inde blanc, le baril | 6.40 |

## Recettes du C.P.R.

Les recettes du C. P. R., du 11 août au 21 août 1928, ont été de $1,375,000. Pour la même période, en 1927, elles étaient de $3,715,000, ce qui donne donc une augmentation de $660,000.

## PRODUCTION PLUS FORTE DE CHARBON

**Celle de juillet 1928 a surpassé juillet 1927 de 23 pour cent.**

La production de charbon au Canada au cours du mois de juillet a été de 7.79 pour cent inférieure à celle de juin mais de 23 pour cent supérieure à la moyenne de juillet depuis les dernières cinq années. Au cours des sept premiers mois de 1928, le rendement fut de 15 pour cent supérieur sur la période correspondante des cinq années antérieures.

La production de juillet fut de 1,309,003 petites tonnes et se composait de 1,137,153 tonnes de charbon bitumineux, 27,470 tonnes de sous-produits bitumineux et de 144,380 tonnes de lignite.

La Nouvelle-Ecosse a produit 402,129 tonnes; le Nouveau-Brunswick 14,857 tonnes, la Saskatchewan 16,376 tonnes, l'Alberta 478,007 tonnes, dont 322,532 tonnes de bitumineux, 27,470 tonnes de sous-produits bitumineux et 126,005 tonnes de lignite; la Colombie britannique 197,635 tonnes.

Les importations de charbon par le Canada au cours du mois de juillet furent de 1,494,061 tonnes, y compris 1,426,683 tonnes des Etats-Unis et 57,376 tonnes de la Grande-Bretagne.

Ces importations consistaient en 258,175 tonnes d'anthracite, 1,236,792 de bitumineux et 94 tonnes de lignite.

## MARCHE DU COTON

New-York, 27.—Les cotons futurs ont clos forts.

| | |
|---|---|
| Janvier | 18.68 |
| Février | 18.62 |
| Mars | 18.72 |
| Avril | 18.72 |
| Mai | 18.75 |
| Juin | 18.79 |
| Juillet | 18.83 |
| Septembre | 18.87 |
| Octobre | 18.87 |
| Novembre | 18.79 |
| Décembre | 18.74 |

L'option immédiate à clos tranquille.

| | |
|---|---|
| Middling haut | 19.10 |

Liverpool, 27.—L'option immédiate était faible. Les prix plus hauts:

| | |
|---|---|
| Middling américain | 11.474 |
| Middling bon | 10.774 |
| Middling | 10.574 |
| Middling bas | 10.254 |
| Bon ordinaire | 9.774 |

Les ventes de la journée furent de 6,000 balles dont 1,500 américaines.

Aucun arrivage.

Les futurs ont clos soutenus.

## TAUX D'INTERET ET SPECULATION

Le dernier bulletin mensuel de la Royal Bank of Canada contient un article fort bien fait sur la récente hausse du taux de réescompte aux Etats-Unis. L'auteur, pour expliquer ce phénomène, remonte loin en arrière. Il en cherche l'origine en 1926 et en 1927, alors que les administrateurs du Federal Reserve System réduisirent le taux à 3 1-2 p.c. dans le but d'aider certains pays européens à revenir à l'étalon d'or. Cette réduction eut un double effet: elle permit l'exportation de quelques $500,000,000 d'or du premier janvier 1926 au premier janvier 1928; elle facilita la spéculation boursière en rendant le crédit plus attrayant. En janvier 1928, le Reserve System sentit le besoin de relever contre l'excès de la spéculation en Bourse, et c'est dans ce but que le taux de réescompte fut graduellement élevé de 3 1-2 p.c. à 5, avec les résultats ordinaires: hausse du taux d'intérêt, crédit moins généreux, gêne qui s'étend non seulement à la Bourse, mais aux affaires en général.

La Royal Bank, toutefois, attire l'attention de ses lecteurs sur le fait qu'il ne s'agit pas d'un manque de ressources de la part du Federal Reserve System. La hausse est dirigée uniquement contre les spéculateurs et elle atteint les affaires, c'est par une répercussion inévitable. Comme on peut le croire, il y a eu de nombreuses protestations. Le Reserve System a maintenu sa décision et il ne semble pas que sa politique doive changer avant longtemps. C'est dire que son seulement la situation boursière ne s'améliorera pas, mais qu'elle a toute chance de s'aggraver.

(L'Economiste Canadien)

## L'argent en barre

LONDRES, 27—L'argent en barre cote 24 13-16d. l'once.

## LES STOCKS ONT ENCORE MONTE

**Les nouvelles sont bonnes et cela a eu pour effet de donner du courage aux timides.**

Les stocks ont enregistré une nouvelle amélioration, sur le marché local, pendant la semaine dernière, malgré la continuité du resserrement de l'argent. Les nouvelles de développements ont été d'une tendance à la hausse surtout celles qui se sont rapportées aux compagnies de construction. Avec New-York qui a montré des efforts bien sensibles pour étendre le mouvement de hausse, le marché local a enregistré un mouvement d'achat de placement passablement important. L'effet a été cumulatif, tout comme une boule de neige qui descend la côte. La hausse des

# La Patrie

Montréal, Qué.

ANNONCES CLASSIFIEES

Toutes les annonces doivent paraître sous la rubrique appropriée et dans les modèles de caractères d'imprimerie de la "Patrie".

TARIF DES ANNONCES CLASSIFIEES

Tarif quotidien par ligne pour insertions consécutives:

| | Chargées | Comptant |
|---|---|---|
| Six jours | 10c | 8c |
| Trois jours | 12c | 10c |
| Un jour | 15c | 12c |

Naissances: 50c par insertion.
Décès: 50c par insertion.
Service anniversaire: 75c par insertion.
Remerciements: $1.00 par insertion.
Fiançailles: $1.00 par insertion.
Prochain mariage: $1.00 par insertion.
Mariage: $1.00 par insertion.


## AUTOMOBILES

### AUTOMOBILES A VENDRE

ESSEX Coach comme un neuf. Equipement spécial, moteur et carrosserie en très bonne condition. $200 comptant. G. E. Pariseault, Calumet 6801-M. 156-5

ESSEX Coach $425, pas de dépense pour réparation, équipement complet licence comprise. P. Pelletier, Est 9197. 156-5

HUDSON 7 pass. Sedan, très bon char pour Taxis, aucune réparation à faire, termes très faciles. E. Quenneville, Calumet 5096f. 156-5

NASH Spécial Six Sedan 1926, 5 roues bindées, pneus neufs, moteur en excellente condition. R. Demers, Amherst 4948m. 156-5

NASH Spécial Coupé 1926, un vrai char pour un voyageur, peinture, carrosserie, moteur en bon ordre. R. Danseran, Atlantic 1176. 156-5

### A ECHANGER

TOURING à échanger pour bicycle à gasoline. S'adresser C. Robin, cultivateur, S.-Léonard Port-Maurice. 150-1

## CHAMBRES A LOUER

### CHAMBRES SANS PENSION

A 1431 AMHERST, belle grande et petite chambres garnies à louer. 75-jno

BELLES chambres à louer avec usage téléphone, maison tranquille. 4289 St-Denis, Bélair 6120. 142—23

RESTHER, près Mont-Royal, jolie grande chambre sur devant, maison privée, pas d'enfant, piano, téléphone Bélair 8764F. 155-6

## DIVERS

### DEMANDEZ

DEMANDEZ notre circulaire spécial pour dames. Alfred Gosselin, importateur de nouveautés, St-Zacharie, Co. Beauce, Canada, Qué. 110-78

### PERDU

BRACELET EN ARGENT ALLEMAND. Téléphoner WEstmount 2951. Récompense. 157-2

CLEFS et licences, porte-cartes, perdus entre l'immeuble de la Sun Life et rue Ste-Catherine, entre Peel et Mansfield. Prière de téléphoner à AT. 7221 ou York 1125. H. L. Lester. 157-1

MONTRE En Or, sans chaine. Mouvements Waltham. Mercredi soir, entre rue McGill et Rosemount, via Notre-Dame. Récompense. HArbour 2239. 157-1

UNE VALISE noire (cabin-case) contenant toilettes de dames, entre Cascades Points et Rivière Beaudette. Récompense à qui rapportera au No 5197 Marquette, Montréal. Tél. Amherst 4008 ou Lancaster 2550. 157-1

### TROUVEE

MONTRE en or trouvée à Rougemont à la campagne, réclamée Jos Malouin, S.-Jean-Baptiste, Co. Rouville

## EMPLOIS

### FEMMES, FILLES, DEMANDEES

A 3851 ST-DENIS, Est 7182, bureau licencié, trouvera cuisinières, filles Gaspé et toutes autres employées. 155-12

FILLE bonne apparence pour travailler dans restaurant, bon salaire. Aussi fille d'expérience pour comptoir. 1782 St-Denis. 156—2

FILLE demandée pour épicerie avec bonnes références et expérience. 6334 Beaubien. 156—2

FILLE demandée pour restaurant crème glacée, parlant les deux langues bon salaire. 4951 Ste-Catherine Est. 156—2

FILLE demandée pour ouvrage général de cuisine, 916 (nouveau No) Ste-Catherine Est. 156—2

FINISSEUSES dans robes et draperies. Inutile de se présenter sans expérience. Chambre 402, 1435 Bleury. 156—2

FILLE d'expérience pour servir tables, parlant les 2 langues. 1428 Mont-Olivet Rel. 156—2

FILLE pour servir les tables dans restaurant. 1149 Mt-Royal Est. Chevrier 6216. 156—2

JEUNE fille demandée pour servir les tables 4618 St-Laurent. Tél. Calumet 5586. 156—2

NOUS payons dix à quinze dollars chaque semaine pour vos loisirs chez vous. Ecrivez pour détails; The Auto Knitter Hosiery Company, Toronto, Département 20. 155-26

### Positions Demandées, Femmes

BONNE femme de journée demande position pour ouvrage général. Tél. Lancaster 6629. 147-26

FEMME brave demande lavage et repassage chez elle, bonnes références. Calrval 1981W. 156-2

## EMPLOIS

### SERVICE DOMESTIQUE

BONNE demandée pour légers travaux trois personnes, 82 ave Notre-Dame-de-Grâces. Walnut 6510. 156—2

BONNE d'enfants d'expérience pour hôpital privé, aussi servante générale $20.00 par mois. 4547 St-Denis. 156—2

BONNE servante générale demandée, références exigées. S'ad. 690 ave Dunlop, Outremont. Tél. Atl. 7929. 156—2

DEMANDEE Servante pour petite famille, bons gages, 4400 Fabre, Amh. 1763, après 6 hre. 156—2

FILLE demandée dans famille privée, pour après-midi seulement. 4094 Dorion. 156—2

JEUNE FILLE pour aider au soin du ménage. 52 DeLaroche, près Biv St-Joseph. 156—2

SERVANTE demandée pour aider au chef à la cuisine. 57 Notre-Dame ouest. Plateau 6087. 156—2

SERVANTE pour aider au ménage, sachant un peu la cuisine. Bons gages. 4211 St-Denis. 156—2

SERVANTE demandée pour travail général dans la maison. 4824 ave. Western West. 5497. 155-3

SERVANTE demandée, pouvant fournir bonnes références, ouvrage général, couchera chez-elle, 6537 Chambord.

### HOMMES, GARCONS, DEMANDES

BON boucher demandé immédiatement. S'ad. à BElair 1139, 266, Mont-Royal Est. 156-2

BARBIER demandé pour vendredi soir et journée de samedi 2095 N.-Dame Ouest. 156-2

BARBIER d'expérience demandé immédiatement. 140 Beaubien près St-Denis. 156-2

COLLECTEUR demandé pour assurance-vie, homme marié avec salaire. S'adresser aujourd'hui, de 2 à 5 heures, 417 Des Seigneurs, coin Notre-Dame ouest. 157-1

CHEF cuisinier canadien demandé pour en dehors de la ville. 2109, St-Antoine entre 3 et 5 p.m. 156-2

COMMIS en ferronnerie demandé, 2 ou 3 ans expérience, doit être bon vendeur. S'ad. 4169, Ste-Catherine O. 156-2

COMMIS pharmacien environ 2 ans d'expérience demandé immédiatement, service court, références. 1661, Church, YOrk 8128. 156-2

COMMIS - Pharmacien d'expérience, plein temps ou demi-service. S'adresser 6151, Sherbrooke ouest. WAlnut 2579. 156-2

CORDONNIER d'expérience pour réparations de chaussures. Tél. Calumet 4208. 156-2

HOMME demandé pour mener les chevaux. 61 Rachel Ouest. 157-1

JEUNES hommes de bonne apparence, bonnes voix, et connaissant un peu la danse, s'adresser Théâtre National, coin Ste-Catherine, Beaudry, 3.30 M. Vance. 157-2

NOUS payons dix à quinze dollars chaque semaine pour vos loisirs chez vous. Ecrivez pour détails; The Auto Knitter Hosiery Company, Toronto, Département 20. 155-26

### ECOLE DE BARBIERS

APPRENEZ métier de barbier. Quelque semaines suffisent. Payé en apprenant. Succès assuré. Position garantie. Ltrés cour spécial $25.00. Information Ecole de Barbier Vaugeois 930 St-Laurent. 155-26

## ENSEIGNEMENT

### COIFFEUSES

A 3851 ST-DENIS, enseignons nouvelle méthode ondulation Marcel, en 8 jours, position garantie, façons ondulation permanente, six mois. Est 7182. 156-2

### ENSEIGNEMENT PRIVE

APPRENEZ la couture en 25 leçons. Position garantie. 4017 Mentana. 146-26

### ENSEIGNEMENT PRIVE

TELEGRAPHIE enseignée $5.00 par mois, 20 ans services pour le C. P. R., Montréal. Bélair 6236. 154-26

## MARCHANDISES

### ANTIQUITES

ANTIQUITE, diamants, bijouterie, fourrures, vêtements, sacs de voyage "club", carabines, etc. Acceptés comme garantie contre prêts en argent. Certificats émis. Simpson's, prêteurs sur gages. Lanc. 2771, 115 rue Craig ouest. 155-27

RECONNU comme étant le meilleur depuis 20 ans. Argent à prêter sur diamants, montres, bijouteries, vêtements, fourrures, fusils et carabines, antiques argenteries sacs de voyage, instrument de musique, jongleries, cameras ou tout autre article de valeur. Billet donné, bon pour un an, références à aucune banque. Ross Vineberg, prêteur sur gages licencié, 51, Craig ouest. 155-27

### ARTICLES DE MENAGE

ACCESSOIRES—

de golf à vendre, 5 bâtons étui neuf, vendra à sacrifice, cause mortalité. AMherst 3437. 112-jno

GRAMOPHONE A VENDRE—

GRAMOPHONE COLUMBIA, tout neuf, ainsi que moulin à coudre "Singer", le tout en parfait ordre. S'adresser 4230, rue Garnier. 54-jno

### BOIS, CHARBON

A VENDRE, 350 cordes de bois franc, érable, mertaler, hêtre, un peu de plaine. M. Le Laporte, St-Ours. 157-1

## Occasions Financières

### COMMERCE A VENDRE

EPICERIE et Restaurant, à appartements meublé, loyer bas avantage pour s'établir, 8027 St-Hubert. 155—6

## Occasions financières

### OCCASIONS FINANCIERES

AVANCES pour arrérages de taxes, remboursables par versements mensuels. Crédit Canadien Incorporée, 59 rue S.-Jacques Ouest. 149-26

CREDIT FONCIER F. C.—

Prêts sur première hypothèque aux meilleurs taux sans commission à payer. Réalisation rapide. Choix du notaire et de l'agent d'assurance laissé à l'emprunteur. S'ad. à 35, rue S.-Jacques. Tél. HArbour 2226. 135-27

## Services Professionnels

### PROFESSIONS

GAGES, Loyers, Comptes, Billets ou Jugements, réclamations de tout genre perçus, moyennant percentage. Correspondance dans toutes les villes du Canada et des E.U.A. Sun Mercantile Agency, 13A rue Notre-Dame Ouest. HArbour 7346. 140-26

HOMER MIGNERON, avocat, 437, St-Vincent, LAncaster 1044. Résidence HArbour 7693. Est aussi avocat américain. 135-26

### HOPITAL, MATERNITE

HOPITAL BROSSEAU. Maternité, strictement privée, gardera l'enfant si désiré. HArbour 6811, 3497, Saint-Denis. 122-26

### MEDECINS, CHIRURGIENS

MALO, Dr ZENON.—Clinique privée. Nouveau numéro 5126 S.-Denis, près rue Laurier. Tél. Bélair 4933. Heures de 2 à 5, 7 à 9. 152-27

## Services Commerciaux

### RADIO ET ACCESSOIRES

APPELEZ Cal. 2617-J réparations de radio batteries rechargées ouvrage garanti. Mercier, 8124 S.-Dominique, Cal. 2617-J. 144-1

## IMMEUBLES A LOUER

### MAISONS A LOUER

RUE ST-Denis 6326, 7 appartements $25.00 par mois, pour information Tél. Cal. 1270W. 155—3

## IMMEUBLES A VENDRE

### MAISONS A VENDRE

BARGAIN—

Propriété 4500 et plus avec $500 comptant, Blvd St-Denis, sur toutes les rues, 2x1 étages neuves, balance comme loyer. Aussi épicerie, restaurant, clos de bois, Terre bien située, pour argent et échange. J. E. Fleury, 304 rue De Castelneau, Cal. 0115. 155-26

BELLE PROPRIETE, deux logements 5 et 6 appartements. S'adresser 2720 rue Hochelaga. 153-jno

PROPRIETE DE VALEUR.—

Nos 600-602 Ste-Catherine Est, grandeur 45 x 85. S'adresser Cahier 421, La "Patrie". 27-jno

S.-HUBERT, 7899, commercial, rue S.-Denis, résidentiel, 7763, gros revenus, bon marché, terrains rue Sherbrooke ouest. S'adresser Calumet 9176W. 153-3

### MAISONS MEUBLEES

A QUI LA CHANCE—

Ameublement de neuf appartements à vendre avec continuation du bail. Cause maladie, 167, rue Amherst. 155-jno

### TERRAINS A VENDRE

PARC CHAMPLAIN, coin Beaubien et 26e avenue; Bellechasse, coin Bellechasse et 26e avenue; coin Bellechasse et 28e avenue, Chalrval 5185J 155-j

## A VENDRE

5 TERRAINS à vendre à Plage Laval au coin des rues Riviera et des Cèdres.

— AUSSI —

DEUX à Laval des Rapides. S'adresser

WAlnut 3891 jno

## Cartel de pétroles

LONDRES. Le bruit court que d'importants consortiums seraient en voie de formation dans l'industrie des pétroles.

Le "Daily Express" annonce que deux personnalités importantes de cette industrie, sir Henry Deterding, directeur-général de la Royal Dutch Petroleum Company, et M. Walter G. Teagle, président de la Near East Development Corporation, séjournent actuellement à Auchaccarry Castle, dans l'Inverness-shire, où sont arrivés également plusieurs gros personnages de l'industrie pétrolière, dont sir John Cadman, président de l'Anglo-Persian Oil Company, et un des directeurs de la Compagnie du Canal de Suez.

## Aux Syndicats Catholiques et Nationaux

### Au Conseil Central

Le Conseil Central des syndicats catholiques a tenu une séance de routine vendredi sous la présidence de M. C. Bernier. M. l'abbé A. Bolleau, aumônier-général et M. A. Dufresne, vice-président prenaient place sur l'estrade.

Le Conseil a référé à l'exécutif une lettre de l'Association des employés des postes demandant que les syndicats catholiques s'occupent de trouver une solution au problème de l'encombrement des voyageurs au terminus de la rue Craig entre 5 et 6 p.m.

Le Conseil a dû ne pas accepter une invitation de M. J. Tatara qui demandait une représentation des syndicats de Montréal, à une excursion en auto à Québec, le jour de la Fête du travail. Les syndicats de Montréal ont leur célébration locale et ils ne sont pas en mesure de participer à la célébration québecoise.

M. E. Provost a donné un intéressant rapport sur la conférence prononcée par M. M. Hersey au dîner-causerie de la Ligue du Progrès civique.

Une invitation de participer à la célébration du centenaire de M. Napoléon Bourassa a été tenue en suspens, en attendant de recevoir des informations plus complètes.

M. A. Dufresne a été nommé membre suppléant du comité de l'étiquette. M. A. Charpentier, du syndicat des relieurs a présenté un rapport verbal des activités de ce comité.

Le comité de la Fête du travail a fait un rapport succint des derniers préparatifs de la grande célébration des 2 et 3 septembre prochains. Une publicité spéciale sera faite dans nos quotidiens au cours de la semaine sur les fêtes civile et religieuse du travail.

M. l'abbé A. Bolleau a terminé la séance en donnant un compte-rendu élaboré d'une entrevue intéressante qu'il a eue avec Sa Grandeur Mgr l'archevêque de Montréal a propos des syndicats catholiques. Plusieurs projets d'importance ont été acceptés.

### Réunion des délégués

Jeudi de cette semaine, salle principale des syndicats catholiques, 655 Demontigny est, réunion de tous les délégués des syndicats au congrès de la Confédération des travailleurs catholiques du Canada. On fera l'étude des résolutions à discuter et l'on s'entendra sur les moyens de transport les plus accommodants. La réunion commencera à 8 h. 15 p.m.

### Syndicat des plombiers

Le Syndicat catholique des plombiers s'assemble ce soir, à 8 h. 15, à la salle No 1, Edifice des syndicats catholiques. Rapport de M.C. Bernier, agent d'affaires, sur les activités de la quinzaine. Rapports des délégués. Tous les membres sont priés d'assister. Tous les plombiers et steamfitters sont travail sont priés de se rapporter, les demandes de main-d'oeuvre étant très abondantes.

### Exécutif des cordonniers

Le Bureau exécutif général du Syndicat des cordonniers se réunit ce soir, à 8 h. 15, à la salle No 5, Edifice des syndicats. Rapport de M. G. Laurier et autres officiers. Tous les membres du bureau sont priés d'être présents.

### Fédération d'imprimerie

Le Bureau de la Fédération catholique des métiers de l'imprimerie se réunit ce soir au bureau de M. G. Tremblay, agent d'affaires de la Fédération. Les membres sont priés d'assister.

### Syndicat des pressiers

Le syndicat catholique des pressiers de travaux de ville se réunit ce soir à 8 h. 15, à la salle No 2, Edifice des syndicats catholiques, 655 rue Demontigny est. Tous les membres sont priés d'assister. Rapport des officiers et des délégués. Ordre.

### Auto-voiture

Le Syndicat des ouvriers de l'auto-voiture se réunit demain soir, à 8 h. 15, à la salle No 1, Edifice des syndicats catholiques, 655, Demontigny Est. Cette réunion est très importante. Plusieurs questions dans l'intérêt du métier sont à discuter. Avec l'automne qui va bientôt commencer, débutera aussi la grande campagne d'organisation de ce syndicat. On recrutera bon nombre de membres nouveaux. L'effet donné du dernier rapporté un beau succès et il est à espérer que la campagne de cet automne sera aussi bien réussie.

Les membres sont priés de venir régler leurs cotisations. Le secrétaire-financier note que plusieurs membres sont en arrière dans le paiement de celles-ci. Il est urgent pour les membres qui désirent maintenir leurs droits aux bénéfices de venir payer leurs dus dès la réunion de demain soir. Par ordre, Arthur Auger, agent d'affaires.

### Syndicat des latteurs

Demain soir, assemblée du Syndicat des latteurs à l'Edifice des syndicats.

## Un jeune homme se noie dans la rivière du Nord

Alors qu'il se baignait avec des amis, dans la rivière du Nord, à S.-Jérôme, Jean-Paul David, 17 ans, 56 rue Laviolette, S.-Jérôme, s'est noyé, à 6 heures 10, hier soir. Le corps a été repêché vers 8 heures 30, soit deux heures plus tard.

Le chef de police Latour, de S.-Jérôme, a appris que le jeune homme se baignait lorsqu'à un certain moment il fut saisi de crampes. Il venait de prendre son souper.

## ENTREPRISE QUI DEMANDE DU COURAGE

Tout récemment partaient du quai du Columbia Yacht Club, New-York, trois jeunes New-Yorkais à bord d'un bateau à gazoline de 32 pieds de longueur. Ils se dirigeaient vers l'Espagne. Leur but est d'établir un record pour ce qui est de la traversée de l'Atlantique par le plus petit bateau à moteur. — L'on voit ces trois jeunes et hardis navigateurs au haut de l'illustration. De gauche à droite: JOHN-A. BROTHERS, CHARLES BANFIELD et GEORGE-V. BROTHERS, frère du premier. — Au bas, les adieux d'un groupe d'amis au départ.

## CE CONSFIRATEUR A ETE CONDAMNE A DEUX ANS DE BAGNE

### Un complot pour cambrioler la banque Canadienne-Nationale à Nicolet. — Les revolvers.

Jacques Boisvert, 19 ans, de Nicolet, s'est avoué coupable, samedi matin, à l'accusation d'avoir conspiré pour cambrioler la succursale de la banque Canadienne-Nationale à Nicolet. Il a été condamné, séance tenante, à deux années de pénitencier. Son prétendu complice, Ernest Devaux, n'a enregistré aucun plaidoyer. Il a été laissé à la disposition de la police provinciale pour trois jours.

Les deux prisonniers ont été capturés au pont Victoria, vendredi soir, dans les circonstances que nous avons déjà relatées. Des revolvers et un masque noir furent trouvés sur eux.

La conspiration a été déjouée par le chef intérimaire L.-A. Dorais et les détectives Louis Jargaille et Hector Dorais, de la Sûreté provinciale.

"Vous êtes chanceux, déclara le juge à Boisvert, d'avoir été arrêté avant d'être rendu à destination. Si vous aviez été pris en train de cambrioler la banque, la sentence aurait été de beaucoup plus sévère. Notre paisible province n'a pas besoin d'individus de votre espèce."

Boisvert a admis qu'il avait été chanceux malgré tout. "J'aurais pu être tué au moment de voler la banque" déclara-t-il au détective Jargaille.

Boisvert était à Montréal depuis quelques semaines.

On sait que le détective Jargaille s'était fait passer pour un bandit afin de connaître tous les détails du complot.

**Blois**, 1er. Ces fêtes ont eu lieu à Mer (Loir-et-Cher) le 15 août, à l'occasion de l'inauguration sous la présidence du maréchal Joffre, du monument élevé par souscription publique à la mémoire du maréchal Maunoury, le vainqueur de l'Ourcq.

## A TRAVERS DE NOTRE PROVINCE

### Saint-Césaire

SAINT-CESAIRE, 25. (Du correspondant de la "Patrie".)— La succursale de Saint-Césaire avait l'honneur de recevoir dimanche dernier, deux des organisateurs de l'Union Saint-Joseph, MM. Léon Perron, de Sorel, et Georges Trudeau, de St-Jude. Ils ont tenu une assemblée après la grand'messe et l'on ont parlé des avantages de l'Union Saint-Joseph.

### SAINT-JEROME

SAINT-JEROME, 25. (Du correspondant de la "Patrie".)— Août 25, Paul Archambault, 1874 rue Par, Montréal, a comparu devant le juge de Paix J.-D. Fournelle et a été condamné à un mois de prison et $125 d'amende, ou, à défaut de paiement, un autre mois de prison. Thomas Corbeil, qui l'accompagnait, a été condamné à $15 d'amende et 15 jours de prison, ou, à défaut de paiement, 15 autres jours de prison. Tous deux avaient été arrêtés pour vagabondage dans la nuit de mardi.

Archambault a deux autres accusations contre lui, l'assaut grave sur la personne du constable Wilson, conduite d'une auto en état d'ivresse.

### Sainte-Monique

SAINTE-MONIQUE DE NICOLET, 25. (Du correspondant de la "Patrie").— M. et Mme Arthur Proulx avec leurs enfants, sont allés en auto passer quelques jours à Montréal.

—Mme Joseph Houle et sa petite fille Laurie, passent quelques jours à Nicolet, chez Mme J. Noël.

—Dimanche dernier, M. et Mme Joseph Allard, M. et Mme Cyprien Houle étaient de passage aux Trois-Rivières et au Cap de la Madeleine.

—M. et Mme Louis-Paul Milot, en visite à Nicolet ces jours derniers.

### Thetford Mines

THETFORD MINES, 22. (Du corr. de la "Patrie".)— Mlle Julienne et Georgette Lemieux de Weedon en promenade chez M. Beveau.

—M. et Mme Théodore Huard et leurs enfants, M. et Mme Napoléon Frenette, M. et Mme Léonidas Duessault ainsi que Mlles Kilda Doyon et Annie Lafrance sont de retour d'une promenade à Sainte-Anne de Beaupré et Saint-Joachim.

—Mlle E. Kerwin est de retour d'une quinzaine passée à Montréal et St-Isidore de Prescott.

—M. et Mme J.-A. Poulin sont accueillement en promenade à Meriden.

—M. et Mme Omer Lambert et leur famille sont de retour parmi nous après avoir passé cinq ans à Fall River, Mass.

—M. et Mme J.-A. Marcotte de retour d'une promenade à Montréal.

—Mlle Aline Castonguay de Montréal chez sa tante Mme Léonard Demers.

—M. Jos. Lafontaine et sa famille ont passé le dimanche à Plessisville.

—MM. Willie Mativier et Jules Lemay en promenade à Saint-Antoine de Pontbriand.

—M. E.-A. Jacques de Garthby est entré à l'emploi de M. Tancrède Labbé.

—M. P.-A. Guay de Lac Etouard était de passage en ville cette semaine.

CITE DE MONTREAL

## EXPROPRIATION DE LA RUE HOCHELAGA, DU BOULEVARD PIE IX A LA RUE LASALLE

La Cité de Montréal, par ses procureurs soussignés, donne par les présentes avis public que le 10 septembre, 1928, à dix heures et demie de l'avant-midi ou aussitôt que conseil pourra être entendu, au Palais de justice, à Montréal, elle présentera par le ministère de ses dits procureurs à la Cour Supérieure, division de pratique, chambre No 21, siégeant dans et pour le district de Montréal, Province de Québec, ou à aucun des honorables juges d'icelle, une Requête demandant de fixer le jour ou le président ou le président-suppléant de la Commission des Services Publics de la Province de Québec devra commencer les travaux à faire pour constater et évaluer la valeur réelle des immeubles ou parties d'immeubles décrits ci-dessous que la Cité de Montréal entend acquérir en vertu de l'article 421 et suivants de sa charte et les amendements, pour l'élargissement de la rue Hochelaga, du Boulevard Pie IX à la rue Lasalle, pour déterminer les dommages résultant de la dite expropriation, pour fixer et déterminer les prix et indemnités à être payés pour l'acquisition des dits immeubles ou parties d'immeubles par la Cité pour les fins susdites; et demandant aussi de fixer le jour où il devra faire son rapport conformément à la loi.

Les terrains à acquérir pour la dite expropriation, sont les suivants:—

Lots numéros: 14-660B, 14-660A, 14-660, 14-659B, 14-659A, 14-659, 14-795, 14-714, 14-713, 14-712, 14-530, 14-529A, 14-529B, 14-531, 14-531A, 14-531-B, 14-532, 14-533, 14-534, 14-535, 14-714, 14-715, 14-716, 14-717, 14-598, 14-599, 14-600, 14-601, 8-621, 8-622, 8-623, 8-624, 8-625, des plan et livre de renvoi officiels du Village incorporé d'Hochelaga, le tout tel qu'indiqué au plan d'amélioration déposé au bureau de l'Inspecteur de la Cité.

Hôtel-de-Ville, Montréal,
27 août, 1928.

ST-PIERRE, DAMPHOUSSE,
BUTLER, PARENT
& CHOQUETTE,
Avocats de la Cité de Montréal.

## L'évêque élu de Chicoutimi sera l'objet de belles fêtes

Les fêtes à Monseigneur Lamarche auront lieu, dans trois semaines, à l'occasion du départ de Sa Grandeur pour Chicoutimi, alors qu'il ira prendre possession de son diocèse. Un comité de citoyens prépare actuellement l'organisation de cette fête d'adieu.

Au prône de la messe paroissiale, hier, Sa Grandeur Monseigneur Lamarche n'a fait qu'une brève allusion à son élévation à l'épiscopat, soissiens de Saint-Stanislas le con Il a simplement demandé aux paroissiens de leurs prières.

## Il meurt pendant qu'on le transportait à l'hôpital

Eugène Marotte, 58 ans, 1482, rue Craig est, est mort pendant qu'on le transportait à l'hôpital Notre-Dame, hier matin, vers 1.30 heure.

Les médecins de cette institution ont déclaré que l'homme était mort d'indigestion. Le corps a été transporté à la morgue.

PROVINCE DE QUEBEC,
DISTRICT DE MONTREAL,

### VILLE ST-LAURENT

CO. JACQUES-CARTIER.

AVIS public est par les présentes donné par Henri Lapointe, secrétaire-trésorier de la Ville St-Laurent, que la propriété ci-dessous désignée sera vendue à l'enchère publique, à la salle municipale publique, 4646 dite Ville St-Laurent, mardi, le dix-huitième jour de septembre mil neuf cent vingt-huit (1928) à dix heures de l'avant-midi (heure solaire) pour satisfaire au paiement des taxes municipales et spéciales et cotisations scolaires, avec intérêts mentionnées dans l'état ci-dessous, ainsi que des frais subséquents encourus, à moins que ces taxes, intérêts et dépens ne soient payés avant la vente.

Une certaine propriété située en la Ville St-Laurent dans le Comté de Jacques-Cartier et appartenant à Mr. Adélard Pilon formant l'encoignure Est de la rue du Collège et de la rue Fillatrault, et composée comme suit:

1o—De la partie sud-ouest du lot de terre numéro un de la rédivision du lot numéro trente-six, de la subdivision officielle du lot numéro quatre cent cinquante-trois (453-36-1) des plan et livre de renvoi officiels de la paroisse de St-Laurent, Comté de Jacques-Cartier, mesurant trente-trois pieds et trois dixièmes de largeur en front, par trente cinq pieds et quatre dixième de profondeur, dans la ligne nord-est, et trente-quatre pieds de profondeur en suivant l'alignement de la rue Fillatrault; et bornée cette partie comme suit: En front par la rue du Collège, en arrière par la partie du lot ci-après décrite, d'un côté par la rue Fillatrault, et de l'autre côté par le résidu du lot présentement décrit.

2o—De la partie sud-ouest du lot de terre numéro un de la rédivision du lot numéro trente-cinq, de la subdivision officielle du lot numéro quatre cent cinquante-trois (453-35-1) des mêmes plan et livre de renvoi officiels, mesurant environ trente-trois pieds et deux dixièmes de largeur par quarante trois pieds de profondeur en suivant l'alignement de la rue Fillatrault et bornée cette dite partie comme suit: En front du côté nord-ouest par la partie de lot ci-dessus décrite en premier lieu, du côté sud-ouest par la rue Fillatrault, du côté sud-est par une ruelle portant le No. 453-60, et du côté nord-est par le résidu du lot, présentement décrit; avec toutes les bâtisses dessus construites, dont le numéro nord-est est milloyen et droit du passage et d'usage dans la dite ruelle.

L'immeuble susdit est du cadastre de la Paroisse St-Laurent et situé dans la Ville St-Laurent.

Donné en la Ville St-Laurent, ce vingtième jour d'août mil neuf cent vingt-huit.

Le Secrétaire-Trésorier,
HENRI LAPOINTE.

Province de Québec,
District de Montréal.
No P.-2149

POUR SUPERIEURE

ALFRED-HECTOR LAPIERRE, de la cité d'Outremont, dit district, architecte,
Demandeur.

vs

J.-W. HAUGH, des cité et district de Montréal,
Défendeur.

Il est ordonné au défendeur de comparaître dans le mois.

Montréal, 24 août 1928.

C. L'HEUREUX,
Député-protonotaire.

Animaux à vendre

CHIENS de laine à vendre, 2189 rue Wolfe, Tél. Est 2966W. 157-3

Province de Québec, District de Montréal, Cour Supérieure, No 23948. Dame Ernestine De Lachevrotière, de Montréal, épouse de Pierre Durand, gentilhomme de Montréal, dûment autorisé à ester en justice, Demanderesse vs le dit Pierre Durand, défendeur. Une action en séparation de biens a été instituée en cette cause le 28e jour de juillet 1928.

L. C. MEUNIER,
Procureur de la demanderesse.
155-Juil. 29; Aout-6-13-20-27

---

FEUILLETON DE LA "PATRIE"

# Les Fiancées de L'Ilôt Perdu

PAR MARCEL BRIOLLET

28 (Suite

—Pourquoi? Vous en parlez à votre aise! Cet homme est un vrai démon!

"Si vous saviez dans quel état il a mis mes deux aides! Jim était presque étranglé... Et quant à Ben il a reçu un tel coup de poing sur la tête que, de trois quarts abruti qu'il était jusqu'ici, le voilà devenu complètement idiot!

—Eh! eh! la farce est bonne. Et vous en concluez?

—J'en conclus, cher M. Bothwell, que ce gêneur ne nous a donné que trop d'embarras. Puisque votre revolver l'a manqué, réparez cette maladresse... serrez-lui le cou, bien gentiment jusqu'à ce qu'il soit complètement étranglé et...

—En voilà assez docteur Mortimer! interrompit Bothwell d'un ton impérieux. Je vous ai dit que la vie de cet homme m'était nécessaire. "Il faut" qu'il vive, car il faut que mes projets se réalisent de point en point... entendez-vous?

Il parut réfléchir un instant, puis ajouta, sur un ton de haine impossible à rendre:

"Cet homme représente ce que je hais le plus au monde! Je ne suis juré d'en tirer une vengeance éclatante.

"Le tuer... tout bêtement? Non! il doit vivre, pour endurer jusqu'au bout le sort que ma volonté lui impose.

L'infortuné Robert entendit ce dialogue sans en saisir complètement le sens, car la fièvre obscurcissait ses idées. Pourtant, la dernière phrase proférée par son implacable ennemi fit courir un frisson le long de ses membres endoloris.

Obséquieux et servile, comme toutes les fois qu'on le prenait de haut avec lui, Mortimer s'inclinait devant l'Etranglieur.

—Il en sera donc fait comme vous le désirez! assurait-il avec une nuance de regret. Mais j'espère bien que vous ne m'empêcherez pas de prendre mes précautions!

—Que voulez-vous dire?

—Ceci: le gaillard est fort comme un boeuf. Dès qu'il sera sur pied, il n'aura plus qu'une idée: nous fausser compagnie et, dame, cela n'ira point sans présenter quelque danger pour nous. On ne garde pas un forcené enfermé sans qu'il y ait de la casse.

—Tout cela, c'est du verbiage. Où voulez vous en venir?

—Un instant de patience. Je veux tout simplement mettre notre pensionnaire hors d'état de nous causer la plus petite inquiétude... Rien de plus!

Il se mit à rire, sinistrement, et tira de sa poche un petit flacon qu'il agita sous le nez de son interlocuteur.

—C'est une heureuse chance pour nous, mon cher Bothwell que la mer ait rejeté sur le rivage la caisse renfermant ma petite pharmacie portative et mes instruments... et bien m'en a pris d'utiliser pour la traversée, des bouteilles de métal capables de résister à tous les chocs!

"Sans cette précaution élémentaire, nous serions bien embarrassés aujourd'hui. Tandis que ceci nous permettra de rendre ce bouillant jeune homme sage et docile comme un agneau... eh! eh! eh!

Son insupportable rire résonnait de nouveau. Harrison n'eut pas, d'ailleurs, le loisir de l'entendre longtemps, car le vieux savant s'approchait de son lit, sortait une cuiller de sa poche et, après l'avoir remplie du liquide que contenait la bouteille, il l'enfonçait de force entre les dents serrées du blessé.

Un goût amer emplit la bouche de Robert. Il lui sembla qu'il étouffait. Une étrange torpeur le gagnait, qui, de seconde en seconde, se faisait plus lourde. Bientôt, ses paupières s'appesantirent. Les bruits de la chambre ne lui arrivèrent plus qu'à travers un épais rideau. Quelques instants, il se débattit encore, à la limite du rêve et de la veille; puis, soudain, le ressort de sa volonté se détendit; il s'affaissa doucement sur l'oreiller, le breuvage du docteur Mortimer avait produit son effet.

C'est seulement après dix-huit heures d'un sommeil profond comme la mort que le détective revint à lui.

Hélas! Dans quel état! Ce n'était plus le brillant Robert Harrison, l'homme aux nerfs d'acier, à l'intelligence claire et lucide, la terreur de tous les criminels...

Sous l'influence de la drogue que Mortimer lui avait fait absorber, le malheureux était devenu pareil à un automate. Un invincible engourdissement paralysait ses facultés intellectuelles, la pensée chez lui, était presque complètement abolie.

L'infâme médecin n'avait pas craint, pour arriver à ses fins et rendre son prisonnier inoffensif, de faire usage d'un terrible poison, plus dangereux que l'opium et la morphine, qu'il était arrivé à fabriquer après de longues années de recherches sur les toxiques.

Le breuvage ainsi préparé avait pour résultat d'abolir momentanément la raison, de rendre l'homme semblable à un cadavre vivant chez qui subsisteraient seules les fonctions du corps. Manger, boire, dormir, voilà à quoi se réduisait l'existence des malheureux soumis à l'influence de cette découverte néfaste. Leur esprit sommeillait; ils étaient sans volonté, sans force, sans défense.

Mortimer, pour réaliser ses mystérieux desseins, tout en respectant les ordres de Bothwell qu'il craignait comme la peste, ne voulait pas toutefois anéantir "pour toujours" l'intelligence de Robert. Il prit donc soin de ne lui faire absorber dans sa boisson de chaque jour que juste la quantité nécessaire de drogue pour le maintenir dans un état d'hébétude temporaire.

C'est ainsi que de longs jours s'écoulèrent, dont la mémoire du prisonnier ne devait garder aucune trace. A peine s'il appartenait encore au monde des vivants, les impressions qu'il ressentait étaient de purs réflexes physiques; aucun n'avait la force qui permet aux souvenirs de subsister malgré le temps.

Chaque matin, Mortimer arrivait accompagné d'un de ses aides Ben ou Jim, et examinait avec un soin extrême la blessure de Robert.

Comme il l'avait diagnostiqué dès le premier jour, la balle de Bothwell n'avait causé que peu de dommages. Les chairs traversées par le projectile se reconstituèrent rapidement et trois semaines plus tard une cicatrice rougeâtre était la seule trace qui restât du coup de feu. Les muscles froissés n'avaient rien perdu de leur vigueur ni de leur élasticité.

Mais la besogne du professeur Mortimer ne se bornait pas à des pansements. L'après-midi, il revenait, accompagné de ses deux acolytes et alors commençaient d'étranges, d'interminables séances.

Tandis qu'un des préparateurs maintenait Robert, qui d'ailleurs était bien incapable de résister, le vieux savant, à l'aide d'un appareil perfectionné que renfermait sa fameuse caisse échappée au naufrage, ne se lassait pas de le photographier de face, de profil, de trois-quarts avec autant de soin minutieux que s'il eût opéré pour le compte de quelque service d'anthropométrie, où les traits des criminels sont reproduits sous tous leurs aspects.

Parfois, Bothwell se joignait aux trois hommes. C'était alors, entre lui et Mortimer un échange de mystérieux prop

# LA TEMPÉRATURE

**TEMPS PROBABLE DEMAIN: BEAU**

**TORONTO, 27. (Presse canadienne).** — La pression est élevée à l'est des Grands Lacs ainsi que la partie nord-ouest du continent. Faible dépression sur les Etats du Nord-Ouest. Beau dans l'Est et frais dans l'Ouest, hier.

**Prévisions**

Lacs inférieurs: beau. Mardi, vents forts sud-est à sud-ouest, nuageux, averses locales ou orages électriques.

Baie Georgienne: Vents modérés du sud, beau. Mardi, vents forts sud à sud-ouest, incertain, averses ou orages locaux.

Ontario septentrional: Beau. Mardi, incertain, averses.

Vallée de l'Outaouais et haut Saint-Laurent: Vents légers à modérés, beau, aujourd'hui et la majeure partie de mardi, pas beaucoup de changement dans la température.

Bas Saint-Laurent: Vents modérés, beau, aujourd'hui et mardi, pas beaucoup de changement dans la température.

Golfe et rive nord: Vents légers à modérés, partiellement nuageux, aujourd'hui et mardi.

Maritimes: Vents légers à modérés, aujourd'hui et mardi, un peu plus chaud.

Lac Supérieur: Vents forts est à sud-est, incertain, averses et orages locaux. Mardi, vents forts ouest à nord-ouest, beau et plus frais.

Manitoba: Généralement nuageux, aujourd'hui, beau et frais, demain.

Saskatchewan: Beau et frais, un peu de gelée peut-être cette nuit.

Alberta: Partiellement nuageux et frais, aujourd'hui et mardi, averses intermittentes probables.

# UN AUTOMOBILISTE TUE UN HOMME ET CONTINUE SA ROUTE

## Le tragique accident se produit sur la route nationale près de Berthierville.

**BERTHIERVILLE, 27. (Du correspondant de la "Patrie").** — Vers trois heures et demie, samedi matin, l'on a trouvé étendu sur la route à la Grande Côte, près du pont, le corps de M. Zoël Désy. M. Désy qui avait passé la veillée à la ville chez son cousin, M. René Désy, s'en retournait chez lui vers 11 heures P.M., et ce n'est que vers trois heures et demie que l'on a trouvé M. Désy baignant dans son sang. L'automobiliste qui l'a frappé a continué son chemin laissant sa victime étendue sur la chaussée. Lorsque le cadavre fut découvert l'on fit venir immédiatement le coroner A.-D. Milot. M. Milot a téléphoné immédiatement aux autorités policières de Montréal. En frappant la victime, le vitre d'un des fanaux de l'automobile s'est cassée, car l'on trouva sur la route des morceaux de verres. L'enquête du coroner a eu lieu, samedi après-midi et un verdict, tenant criminellement responsables la ou les personnes qui se trouvaient dans le véhicule, a été rendu par le jury du coroner.

## Feu Mme A. Brosseau

Nous avons appris avec regret la mort de Mme Adolphe Brosseau, née Hortense Wilson, survenue à l'hôpital Royal Victoria, hier après-midi, à l'âge de 58 ans.

Née à Montréal, en 1870, du mariage de J. H. Wilson et Albina Aselin, la défunte fit ses études au Mont Sainte-Marie et en 1889, elle épousait M. Brosseau, manufacturier de conserves.

Elle laisse, outre sa fille, Mme René Emond (Germaine), ses soeurs, Mmes P.-D. Rolland, Emile Globenski, Arthur Benoit et Mlle Albani Wilson; ses frères, MM. J. H. Wilson et W. O. Wilson. Une petite fille, Mlle René Emond.

Les funérailles auront lieu demain. Le convoi funèbre partira de 5262 avenue du Parc, à 8 heures 30, pour se rendre à l'église Saint-Viateur d'Outremont.

## DECES

**BRIERE**—A Montréal, le 25 courant, à l'âge de 4 mois, est décédée Monique Brière, 10644 St-Charles. Les funérailles ont eu lieu cet après-midi.

**GENDRON**—A Montréal, le 26 courant, à l'âge de 81 ans, est décédée Delphine Daoust, épouse de feu Alex. Gendron.

Les funérailles auront lieu mercredi le 29 courant. Le convoi funèbre partira de la demeure de son gendre M. P. Viau, No 193 rue Hinette, pour se rendre à l'église Ste-Cunégonde et de là à Beauharnois, lieu de la sépulture. Parents et amis sont priés d'y assister sans autre invitation.

**VENNE**—A Montréal, le 25 courant, à l'âge de 81 ans, est décédé Louis Venne.

Les funérailles auront lieu mardi, le 28 courant. Le convoi funèbre partira de sa demeure No 4123 rue Rivard à 7.45 heures pour se rendre à l'église St-Jean-Baptiste et de là au cimetière de la Côte des Neiges, lieu de la sépulture. Parents et amis sont priés d'y assister sans autre invitation.

**VEZINA**— A Montréal, le 24 courant, à l'âge de 23 ans, est décédée Madeleine Vézina, 2362 Adam.

Les funérailles ont eu lieu ce matin.

## REMERCIEMENTS

**DESNOYERS.** La famille Desnoyers remercie sincèrement les personnes qui ont bien voulu lui témoigner des marques de sympathie à l'occasion de la mort de leur fille Cécile, soit par offrandes de messes, tributs spirituels, floraux ou assistance aux funérailles.

McKenna LIMITED
ST. CATHERINE AND GUY 7078 UP
LAURIER AND PARK 3300 AT
1-mer-s-jno

La Société Co-opérative
DE FRAIS FUNERAIRES
Entrepreneurs de pompes funèbres
Bel 1233. Assurances Funéraires
342 RUE STE-CATHERINE EST

## LA TRAGEDIE DU TIMES SQUARE

Vers la fin de la semaine dernière, 19 personnes ont été tuées et environ 100 autres ont été blessées dans une collision qui s'est produite entre deux tramways du service souterrain au Times Square. Les illustration ci-dessus en font voir quelques incidents.—A gauche, M. Charles Switzer, transporté à l'hôpital Français, souffrant d'une fracture du crâne et de blessures internes. En haut, à droite, un blessé est transporté sur un brancard. En bas, à droite, Mme RUTH HAVILAND reçoit des soins médicaux sur le théâtre de la tragédie. A côté d'elle, l'on voit la petite ALICE BRAITH, âgée de 8 ans, qui a été séparée de ses parents au cours de la panique. On peut aussi remarquer le maire JAMES-J. WALKER, de New-York, qui a le dos tourné et qui s'informe de l'état des victimes.

# DES BANDITS CHERCHENT DE LA DYNAMITE DANS UN CHANTIER

## Le gardien est assailli à la pointe du revolver. – Deux attentats signalés à la police. – Un citoyen est assommé en arrivant chez lui.

### CHAUFFEUR DE TAXI VICTIME D'UN HOLD-UP

Des bandits méditent sans doute quelque coup de main sensationnel. Deux hommes armés se sont attaqués, samedi soir, au gardien d'un chantier situé à l'angle des avenues Somerled et King-Edward, à notre-Dame-de-Grâce. Ils cherchaient de la dynamite. Ils n'en trouvèrent pas, heureusement, et durent s'éloigner, les mains vides.

Le gardien (M. Alphonse Leduc) a raconté au lieutenant Corbett, du poste numéro 23, qu'il était assis près du chantier, vers 8 heures, lorsque deux hommes armés de revolvers surgirent de l'ombre. "Ils m'ont demandé si je savais où les ouvriers qui travaillent aux tuyaux d'égout avaient mis leur dynamite." Leduc leur répondit qu'il n'en savait rien lui-même. Les deux bandits se mirent alors à faire des recherches. Ils forcèrent, sous la menace du revolver, le gérant à les accompagner jusqu'à une boîte d'outils qu'ils ouvrirent dans l'espoir d'y trouver des explosifs. Mais ils furent désappointés. Les deux maraudeurs s'éloignèrent en toute hâte après avoir de nouveau menacé le gardien.

Des policiers ont fait des recherches dans les environs mais sans résultat.

**ODIEUX ATTENTAT**

Un paisible citoyen de la rue Saint-Luc, numéro 103, appartement 10, a été la victime, hier matin, de deux dangereux bandits qui l'ont attaqué lâchement alors qu'il arrivait chez lui. Comme il ouvrait la porte, il reçut un violent coup de bâton sur la tête et il s'écrasa à demi-inconscient sur le pas de la porte. Lorsqu'il revint à lui, il constata qu'on lui avait enlevé une bague à diamant d'une valeur de $900 ainsi qu'une montre en or et du papier-monnaie.

La victime (M. George McDermott), après avoir été pansée à l'hôpital Western, signala l'attaque dont il avait été victime au lieutenant Laporte, du poste de police de la rue Sainte-Catherine ouest. Il lui a été impossible de donner le signalement de ses deux assaillants. "L'un était plus grand que l'autre", est tout ce qu'il peut dire.

M. McDermott a déclaré que les bandits ne lui avaient pas parlé, mais qu'ils l'avaient frappé avec un bâton. Il croit se rappeler que l'un lui enleva sa bague et que l'autre fouilla ses goussets.

**UN "HOLD-UP"**

Un chauffeur de taxi, Issie Black, domicilié 4985 avenue Laval, a été attaqué par deux bandits armés, samedi soir, vers 9 heures.

Black avait été engagé par les deux individus pour se faire conduire dans le nord de la ville. Comme l'auto arrivait à l'angle des rues de Bullion et Napoléon, ils ordonnèrent au chauffeur d'arrêter disant qu'ils croyaient être arrivés à destination. Ils firent semblant de chercher un numéro puis, soudain, ils revinrent vers l'auto et braquant un revolver sur le chauffeur, ils lui dirent de descendre du taxi. Black dut obéir. Les deux malfaiteurs montèrent alors dans l'auto et s'éloignèrent à toute vitesse.

Black dit qu'on ne lui a pas volé d'argent. Le taxi a été retrouvé à 2 h. 30 hier matin dans la rue Fabre, près Mont-Royal.

# NOUVELLES MARITIMES

**BELLE CROISIERE**

Le Pacifique Canadien vient d'instituer une nouvelle croisière appelée la croisière "des Iles de l'Ouest". C'est le paquebot "Duchess of Richmond", qui sera lancé bientôt, qui fera le voyage. Il partira de Liverpool le 26 janvier pour Gibraltar, dans la Méditerranée, puis dans l'Afrique Ouest, retournant à Madère, Cadiz, Lisbonne et Liverpool, où il sera attendu le 8 mars.

**DIFFICULTE**

On aura peut-être de la difficulté à renflouer le "Queen's County" qui s'est échoué le 18 août, sur la rive nord du Saint-Laurent, au nord-est de l'île Anticosti. Le remorqueur spécial "Lord Strathcona" et un schooner ont été envoyés à son secours, mais le brouillard a retardé ces navires durant plusieurs jours.

**LE "MONTCALM"**

Le "Montcalm" du Pacifique Can. est arrivé à Québec samedi et a débarqué un grand nombre de moissonneurs. Il est arrivé à Montréal samedi soir, à 9 h. 30. La vicomtesse Harding était à bord et fut rencontrée à Québec par son fils. Elle ne quitta le paquebot qu'hier matin. Le nombre total total des passagers était d'environ 600.

**SUR LE "PARIS"**

Le paquebot "Paris" de la compagnie Générale Transatlantique, venant du Hâvre et Plymouth est attendu à New-York demain après-midi ou mercredi matin. On remarque à bord une foule de passagers très éminents.

# NOUVELLES DIVERSES DE LA CITE DE HULL

## La réception au gouverneur et à lady Willingdon. — Des déplacements.

Ces jours derniers avait lieu la visite officielle du gouverneur-général et de Lady Wellingdon, dans la ville de Hull.

On avait, à cette occasion pavoisé les rues de la ville où passerait le parti vice-royal, on décora tout particulièrement la façade de l'hôtel de ville et le parc qui entoure cet édifice puisque ce fut en cet endroit que se déroulèrent les principaux numéros du programme de la réception.

Leurs Excellences et leur suite arrivèrent dans Hull à 4 heures et se rendirent directement à l'Hôtel de Ville où ils furent reçus par le maire Lambert, son épouse, les échevins et les invités.

La fanfare du régiment de Hull joua dès l'arrivée pendant qu'une garde d'honneur du régiment faisait à leurs excellences la présentation de leurs couleurs.

Le maire Lambert fit la lecture d'une adresse de bienvenue et le gouverneur y répondit en français et en anglais. Après la lecture de l'adresse la fillette du maire, Blandine, offrit à son excellence la vicomtesse Wellingdon une magnifique gerbe de roses qui fut reçut de la façon la plus exquise.

Après leur réception à l'hôtel de ville, le vicomte et la vicomtesse Wellingdon ont été conduits à la Maison des Retraites Fermées. Ils étaient accompagnés de plusieurs citoyens. Ils visitèrent l'institution et se montrèrent des plus intéressés en apprenant le but et les progrès de l'oeuvre. Ils retournèrent à Rideau Hall pour 6 heures.

—Jeudi matin à l'église de St-Joseph de Wrightville, M. le curé Larocque a béni le mariage de Leo Paul Goulet et de M. et madam Paul Goulet et de Mlle Emilia Piché, fille de M. et madame Chas. Piché, demeurant au No 109 de la rue Lévis. M. Chas. Piché, père de la mariée, et M. Oscar Goulet frère de l'époux, servaient de témoin. La mariée portait une robe de crêpe blanc et de dentelle, un chapeau de tulle et des souliers de même ton. Son bouquet était de roses et de muguets. Après la cérémonie le déjeuner fut servi chez les parents de la mariée. Une soixantaine d'invités y prenaient part. Le nouveau couple ira habiter Détroit.

—M. C.-E. Lemieux a passé quelques jours dans Hull, l'hôte de M. et de Mme A. Dame.

Madame Willie Bruyère, de Bois Franc, est de passage en ville pour quelques jours.

—M. et Mme A. Audette, M. et Mme J. Bélanger sont revenus de Montréal, St-Eustache, Caillon. Ils ont fait le voyage en automobile.

—Mlles Lucette et Fernande Guitard de la rue Laval, rendent visite à des parents et à des amis de Montebello.

—M. A. Leblond recevait à un dîner de 20 couverts récemment en l'honneur de M. et Mme Charles Chabot, de Détroit, de passage dans Hull.

—Mlle Lucille Dalpré, de Montréal, a été pour quelque temps l'hôte de M. et Mme J.-B. Garneau, de Hull.

—Mme L. Vézina est de retour dans Hull après avoir passé quelque temps à Montréal où elle assista à la profession religieuse de sa fille Marguerite (Soeur Laura-Marguerite), chez les Soeurs de la Providence. Elle visita aussi son fils Arthur en religion Frère Malderic Norbert, des Frères des Ecoles Chrétiennes.

—Après avoir passé deux mois dans les Laurentides, M. Zéphir Marion est revenu dans Hull enchanté de son voyage.

—Madame Charles Auguste Simon, mesdemoiselles Augusta et Laurette Simon, étaient de passage à Latuque ces jours derniers.

—Le docteur L.-P. Mercier est de retour d'un voyage d'un mois au cours duquel il visita Sherbrooke, Mégantic, Portland, Old Orchard et Québec.

LES CONTES ILLUSTRES DE LA "PATRIE".

# LORD STERNBOROUGH

Lord Sternborough — que Romney avait peint, dans un décor marin de mappemondes, de cartes déroulées et d'astrolabes — choisissait, d'ordinaire, les nuits pluvieuses et lourdes, où la menace électrique enveloppait la maison, pour descendre de son cadre et rendre visite à Marise Hellouin.

C'est, du moins, ce que la jeune femme confia, un soir, à son mari, avec un frisson d'épouvante.

Roger Hellouin se borna à hausser ses pesantes épaules. Il conseilla à Marise le bromure qui abat les nerfs. Et, après avoir vidé le fourneau de sa pipe contre le talon de sa botte, il regagna la chambre qu'il occupait à l'autre bout de la maison.

Hellouin était un de ces hommes bâtis en force qui ignorent le doute et l'angoisse métapsychiques.

La chasse à courre, les vins généreux, le satisfaisaient pleinement. Sa femme, qu'il négligeait, dirigeait son intérieur avec un soin méticuleux dont, aux jours de réception, il tirait quelque orgueil. Un bulletin agricole, la cote de la Bourse, un hebdomadaire aux dessins légers composaient ses seules lectures. Pour le reste, il était tout aussi ignorant que le dernier de ses laboureurs.

Jamais Hellouin n'avait prêté la moindre attention au portrait de lord Sternborough. Il avait toujours vu cette toile accrochée au mur du salon, entre un vieux baromètre de bois doré et un cadre où les rubans de son arrière-grand-père, tué au siège de Constantine, achevaient de se faner. Et, pour la première fois, ce soir-là, il eut l'idée d'examiner le portrait d'un peu près.

La patine du visage faisait ressortir l'éclat singulier du regard sous l'arc touffu et double des sourcils. Les prunelles brillaient comme deux éclats de jais. La bouche sensuelle et molle se détendait au-dessus du menton ferme que limitait la haute cravate de mousseline sur les plis de quoi les boucles brunes de la chevelure ruisselaient.

—Tiens! C'est drôle! Il ressemble à Laubrac! pensa Hellouin, en rebourrant sa pipe.

Le marquis de Laubrac possédait une maison, bravement flanquée de deux tourelles, à quelque distance de là. Et il y menait la vie casanière et désargentée des petits gentilshommes campagnards dont les fermiers ont racheté, une à une toutes les terres.

Seule, sa qualité de lieutenant de louveterie l'obligeait, par moment, à sortir de son apathie; et c'était à l'issue d'une des battues, organisées sous ses auspices, qu'Hellouin avait invité le marquis à dîner pour le dimanche suivant.

Des relations, intermittentes, mais cordiales, s'étaient nouées, par la suite, entre les deux hommes. Et M. de Laubrac avait été reçu, à plusieurs reprises, chez les Hellouin, sans que l'étrange ressemblance du hobereau avec le modèle de Romney attirât l'attention de quiconque.

Cette parité de traits hanta l'épaisse cervelle de Roger Hellouin, au point que, le lendemain, le mari négligent demanda à sa femme:

—Hé bien? Je pense que, cette nuit, lord Sternborough t'a laissée tranquille?

Marise ne put réprimer un mouvement d'effroi. L'insomnie modelait durement en creux ses orbites, gaufrait ses tempes, éraillait ses paupières sèches.

—Non! Il est revenu! avoua-t-elle, craintivement.

Et, parce qu'à son grand étonnement, Hellouin ne haussait pas les épaules, elle ajouta:

—Ça devait être entre deux heures et trois heures du matin... Je me suis éveillée en sursaut, avec l'impression confuse que quelqu'un venait d'entrer dans ma chambre... La fenêtre était entr'ouverte, le vent gonflait le rideau blanc...

Elle s'arrêta, à bout de souffle.

—Continue! commanda Hellouin.

—Tu sais que je laisse la petite lampe en veilleuse sur la cheminée...

—Oui!... Et après?

—La flamme éclairait de biais le fauteuil placé au pied de mon lit. Et alors, quand j'ai ouvert les yeux, j'ai vu, dans ce fauteuil!...

—Quoi? quoi?... Qu'est-ce que tu as vu?... Tu ne vas pas me dire, je suppose que l'homme du portrait?...

Elle baissa la tête. Un sanglot roula dans sa gorge et elle affirma:

C'est du moins, ce que la jeune femme confia, un soir à son mari, avec un frisson d'épouvante.

—Si!... si!... Justement!... C'était lui!... "Lui!... Lord Sternborough!... Il était assis au bord de ce fauteuil et il me regardait!

* * *

...Des nuées, couleur de schiste, chargeaient le zénith; et le coucham saignait comme une grenade fendue.

L'orage sec pesait sur la maison dont les volets claquaient aux coups du vent brusque.

—Beau temps pour lord Sternborough! ricana Hellouin en appuyant ses paumes sur le parapet grenu de la terrasse... J'espère qu'il va venir te tenir compagnie?

Marise, debout à ses côtés, lui répondit par un gémissement.

La nuit tomba sur la maison que de longs éclairs flasques enveloppaient de leur blancheur bleuâtre.

—Je vais me coucher! annonça Marise.

—Moi aussi! déclara Hellouin. Il mentait.

Le jardinier remisait ses outils dans une cabane au toit de roseaux, à quelques mètres du perron.

Hellouin se glissa dans cette espèce de guérite et, carabine au poing, il surveilla l'entrée de la maison, à travers la lucarne du réduit.

La rage, la curiosité et l'inquiétude le tenaient en éveil et il ne sentait pas le poids de l'arme, chargée de chevrotines, comme pour un affût au sanglier.

Vous connaissez les détails du drame, n'est-ce pas? Il fit assez de bruit en son temps; et je ne vous redirai pas comment Roger Hellouin, ayant surpris le marquis de Laubrac, l'étendit raide, d'un coup de carabine dans la tête, au grand affolement de Marise qu'il fallut interner dans un asile d'aliénés, le lendemain.

Le jury se montra pitoyable et renvoya le justicier absous.

Mais ce que vous ne savez pas, c'est que—quand Roger Hellouin rentra dans sa maison vide—son premier soin fut de se rendre dans le salon où le portrait de lord Sternborough pendait toujours entre de baromètre de bois et les médailles du grand-père.

Et le meurtrier, alors, poussa un cri — un de ces cris que je ne vous souhaite pas de jamais entendre, parce que vos moelles en garderaient l'ébranlement affreux pour le reste de votre vie.

A ce cri, moi qui avait accompagné Hellouin, je m'élançai à sa rescousse.

La bouche tordue, les pupilles dilatées, la sueur au visage, il me désigna le visage de lord Sternborough. Et je découvris alors, à mon tour, qu'une blessure insoupçonnable défonçait la tempe du portrait.

ALBERT-JEAN

## Aux nôtres qui ont pris part aux jeux olympiques

La ville de Montréal a fait une fort jolie fête aux Canadiennes et Canadiens qui ont figuré et avec tant d'avantage aux fêtes sportives qui ont eu lieu à Amsterdam, hier soir, à l'hôtel Windsor.

De nombreux invités, tant de la ville que de l'étranger, avait répondu à l'invitation faite par les autorités municipales et tous furent enchantés de rencontrer ces jeunes filles et ces jeunes gens qui firent tant d'honneur au Canada, leur patrie, durant ces concours mondiaux du sport.

C'est l'échevin Rubenstein, maire suppléant, qui présidait en l'absence de M. le maire Houde, retenu ailleurs.

A la table d'honneur, on remarquait: J. Wright, vainqueur du tournoi à la rame qui eut lieu à Londres; Miles Catherwood, Rosfeld, Smith, Bell, Cork, Gibb, lauréates des olymplades; MM. Gibbons, contrôleur de Toronto; F. Marples, Hon. J. Thompson, G. Ramsden, L. Scholes, l'échevin Quinn, de Toronto, M. et Mme Wright.

MM. les échevins Bray, Drummond, Mathieu, Fagan étaient présents ainsi que MM. Crépeau, directeur des services publics de la cité de Montréal, et L. Gauthier, secrétaire du maire.

## 225 millions de passagers dans les tramways en 1928

En 1927, les tramways ont transporté 211,789,557 passagers. Cette année, le nombre des passagers est monté à 225,000,000, soit une augmentation de 14,000,000 de passagers sur l'année précédente.

Au cours des six derniers mois, 116,000,000 ont été transportés par les tramways de la compagnie. Les autobus ont transporté 10,728,326 passagers l'an dernier, mais il appert que le nombre des passagers pour les six mois écoulés a baissé. Les revenus pour les six mois se terminant au mois de juin ont été de $6,776,400.00. C'est là une grosse augmentation sur l'année précédente.

MALADES DESESPERES
REPRENEZ COURAGE!...
La merveilleuse méthode entièrement végétale, qu'un prêtre a découverte, vous sauvera.
Les vingt traitements de l'Abbé HAMON, comprenant: Diabète, Albumine, Prostate, Rhumatisme, Anémie, Ver Solitaire, Nerfs, Epilepsie, Coqueluche, Maladies des Femmes, Vers intestinaux, Diarrhée, Obésité, Paralysie, Artério-Sclérose, Boutons, Eczémas, Varices, Hémorroïdes, Hémorragies, Bronchite, Asthme, Tuberculose, Coeur, Reins, Foie, Constipation, Ulcères de l'estomac, Ulcères Variqueux, Eczéma, etc., etc., et toutes maladies chroniques réputées incurables.
AUCUN REGIME RIEN QUE DES PLANTES
Brochure explicative très intéressante, française ou anglaise envoyée gratis et franco, sur demande. Adressez:
Laboratoires Botaniques & Marins
830, rue Ste-Hélène
MONTREAL, QUE.
Agents demandés dans chaque comté du pays
38-1-jno

MAISONS D'EDUCATION

COLLEGE SAINT-JOSEPH
BERTHIER-EN-HAUT, P.Q.
Rentrée des Elèves, Mercredi, — 5 Septembre. —
A-7-9-11-13-15-18-20-23-25-27-30-31-8-1-3

Collège de Saint-Laurent
Cours Classique et Commercial
Dortoirs à l'Epreuve du Feu
RENTREE LE 6 SEPT 1928
TEL. BYwater 0483
142-A-9-10-13-17-20-24-27-8-3

INTERNATIONAL BUSINESS COLLEGE
306 STE-CATHERINE OUEST, MONTREAL
Fondé 1895. Cours Commercial complet en anglais; Sténographie Française et Anglaise; Dactylographie; Conversation anglaise. Cours individuels jour et soir. Visite sollicitée. Catalogue gratis.
Fred. Donald Caza, B.A., Prin. Tél. LAncaster 8378

COLLEGE COMMERCIAL ELIE
1 CARRE ST. LOUIS MONTREAL
Bureau: 3633 St-DENIS
Tél.: HArbour 2628
Soir: 1, CARRE ST-LOUIS
HArbour 0320
Cours Commercial Complet, enseigné Individuellement par Dix Professeurs expérimentés. Anglais enseigné par Trois Anglais. Le seul collège Commercial ayant deux édifices séparés pour garçons et filles.
Aussi Cours de Télégraphie et administration des Gares. Sous la direction d'un ex-opérateur de chemin de fer. Pension près du Collège sous la direction de Religieux. Prospectus gratuit.
RENTREE DES ELEVES LE 4 SEPTEMBRE
152-21-25-27

## LES DELEGUES DE L'ASSOCIATION PARLEMENTAIRE

Voici le groupe des délégués de l'association parlementaire de l'Empire, débarqués à Québec, à bord de l'"Empress of France" et qui arrivent à Montréal, cet après-midi Assis, de gauche à droite: MM. MARTIN RODDY, T.D., secrétaire parlementaire du ministère des Terres et Pêcheries, de l'Etat libre d'Irlande; l'hon. sénateur Sir WILLIAM GLASGOW, ministre de la Défense pour l'Australie; le très hon. vicomte PEEL, premier commissaire des Travaux de Grande-Bretagne; l'hon. ERNEST GEORGE JANSEN, orateur de la Chambre, Afrique du Sud; le très hon. THOMAS SHAW, P.C., M.P., ancien ministre du Travail, Grande-Bretagne; l'hon. prof. ROBERT V. GALEA, premier ministre de Malte, et T.-C. GOSWANI, représentant le parti Swarajist des Indes. (Photo C. P. R.).

Anti-ÉPILEPTIQUE de Liège
Combat les Affections nerveuses.
C'est dans les cas les plus graves qu'il trouve ses plus éclatants succès.
Laboratoires FANYAU, LILLE (France)
3e rue BENEDICT, 43 — St-Alexandre MONTREAL

# HENRY MORGAN & CO. LIMITED

**POUR LES QUATRE DERNIERS JOURS DE LA VENTE D'AOUT DE MEUBLES, DES AUBAINES EXTRAORDINAIREMENT ATTRAYANTES SONT OFFERTES POUR CEUX QUI RECHERCHENT LES ECONOMIES DANS L'AMEUBLEMENT DE LEUR FOYER**

## HABILLEZ VOTRE GARÇONNET pour la Classe

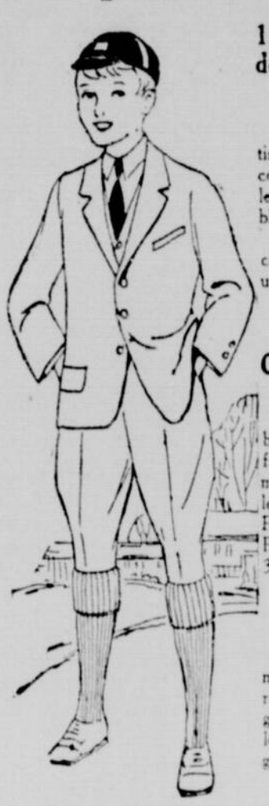

**125 Complets Rugby de 4 Morceaux, 9.95**

Ages 7 à 16 ans.
Valeurs 17.50 à 19.50.

Ces complets sont faits de tissus importés—et dans les couleurs pratiques de gris pâles et foncés, bruns, lovats et bleus.

Deux culottes avec chaque complet — ou une culotte et une bouffante.

—Rez-de-chaussée

**Chemises pour Garçonnets**

60 seulement chemises en broadcloth anglais, avec un faux col. Poignets double—modèle gilet. Bleu ou tan en les dessins unis ou rayés. Pointures, 12, 12½, 13 et 14. Régulier 2.25 et 3.25. . . . . **1.35**

**Combinaisons**

50 combinaisons en cachemire anglais — nuance naturelle. Manches courtes — longueur au genou — pesanteur légère. Tailles 22 à 32. Régulier 2.50 . . . **1.35**

—Rez-de-chaussée

## AUBAINES DANS LES MOUCHOIRS

600 mouchoirs en toile irlandaise pour femmes — blancs avec coins de fantaisie—Aussi dessins unis et brodés. Régulier .50 chacun . . . . . **.25**

Mouchoirs en toile irlandaise—blanc uni— avec bord roulé à la main. Une aubaine à 3 pour . . . **1.00**

Rez-de-chaussée

## 800 Verges de CRETONNES

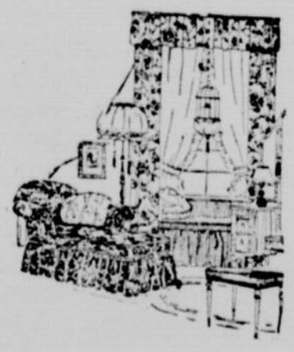

Un assortiment considérable de gais dessins et de coloris exotiques — imprimés sur rude tissu à cretonne.

Appropriées pour housses, coussins, etc.

30 pouces de largeur. Régulier .75 la verge . . . . **.45**

Troisième étage.

## Le Grill de l'Arcade

L'endroit où se rencontrent les personnes distinguées — en vue de savourer les mets délicieux—d'entendre de la musique exquise—et de se prélasser en une atmosphère toute de distinction.

LE TRIO DE CONCERT KELLERT présente, chaque jour, des programmes musicaux des plus attrayants—

LUNCH servi de 11.30 a.m. .85, 1.00, 1.25

THE D'APRES-MIDI

DINER DU SOIR—de 6 à 8.30 p.m.

Table d'Hôte 1.50.

Aussi service à la carte.

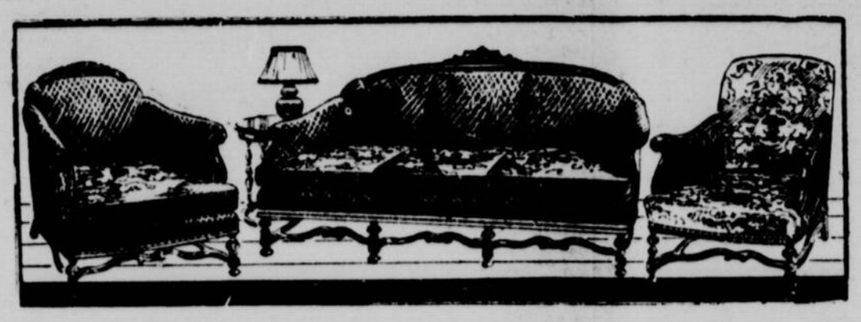

## Mobilier Chesterfield de Trois Morceaux

Monture en noyer sculpté à la main—recouvert en velours Jacquard deux tons, avec frise de toile sur l'envers. Régulier 525.00. Vente d'août . . . **375.00**

Cinquième étage

## Mobilier de Salle à Manger de Neuf Morceaux

Construit de noyer choisi. Le BUFFFET a 66 pouces de longueur—le VAISSELLIER est muni d'une porte de centre vitrée—la TABLE s'allonge à 6 pieds—cinq chaises et 1 fauteuil d'hôte, recouverts en cuir brun. Régulier 295.00. Vente d'Août . . . . . **197.50**

Sixième étage.

## Remarquez Paticulièrement ces Aubaines

**Divan**

Divan à dossier en broche—1 seulement (Fait dans nos ateliers). Recouvert en toile anglaise. Longueur 80 pouces Régulier 275.00.

**168.75**

**Chaises Coxswell**

Monture en noyer—remplies de crin ou de mousse, coussins à ressorts Marshall. Recouvertes en tapisseries ou en mohairs. Régulier 60.00.

**48.50**

**Chiffonnier**

1 seulement chiffonnier en noyer—hauteur 45 pouces, dessus 37 x 22 pouces. Régulierf 75.00.

**48.50**

—Sixième étage

**Divans**

8 petits divans en fibre—39 pouces de longueur. Siège à coussin mobile — recouvert en cretonne. Régulier 31.50.

**15.75**

**Bibliothèques**

Bibliothèques-secrétaires en acajou solide — espace pour écrire complet. Hauteur 78 pouces, largeur 36 pouces. Régulier 135.00.

**90.00**

**Petits Bureaux de Toilette**

5 seulement, fini noyer, 3 tiroirs. Régulier 22.00.

**14.00**

—Sixième étage

**Tables en Fibre**

4 seulement tables rondes en fibre—hauteur 28 pouces, diamètre du dessus 26 pouces. Régulier 13.50 **6.75**

**Divans en Osier**

6 divans en osier brun — 46 pouces de longueur. Recouvert en cretonne brune. Régulier 18.00. . . **9.00**

**Mobilier de Chambre à Coucher**

1 seulement, en noyer et érable — bureau de toilette, chiffonnier, table semi-vanité, lits jumeaux (3'3") et 1 banc. Régulier 385.00.

**256.00**

—Sixième étage

**Lits Windsor**

8 seulement, lits Windsor en noyer ou acajou—3'3" et 4'6" de largeur. Rég. 50.00.

**33.00**

**Dressoirs**

2 seulement—dessus 42 x 18, miroir 27 x 22. Régulier 72.00. . **37.45**

—Sixième étage

**Lits en Noyer**

3 seulement. Fini No Mar. Dimensions 4'6". Régulier 47.50. . . **23.75**

—Sixième étage

## 1000 DRAPS DE LITS

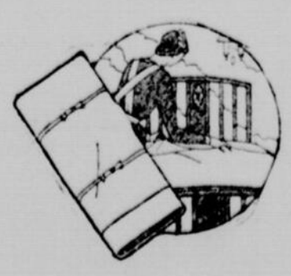

Prêts à servir — joliment ourlés — et faits de coton de bonne qualité.

Dimensions 63 x 100 pouces. Régulier 2.50 chacun . . . . . **1.65**

Dimensions 72 x 100 pouces. Régulier 3.00 chacun . . . . . **1.95**

Dimensions 81 x 100 pouces. Régulier 3.25 chacun . . . . . **2.15**

## 200 COUVRE-LITS EN SOIE RAYON

D'excellente qualité — facile à laver — et en de riches nuances de bleu, or, ivoire ou vert. Dimensions 80 x 100 pouces. Régulier 6.00 chacun **3.95**

Troisième étage

## VELOURS

*La versatilité et la vivacité revivent en de riches tissures de couleur éclatante*

LE VELOURS—le choix des reines—est de nouveau l'empereur des tissus à la mode pour l'automne et l'hiver prochain.

Riche, de couleurs gaies et en de nouvelles textures—il s'adapte à la confection de toute toilette.

Velours unis pour celles qui les souhaitent unis—

Velours à dessin pour celles qui les désirent ainsi—

Velours imprimés pour celles qui préfèrent une profusion de dessins et de couleurs.

Velours imprimé—somptueux coloris sur fond à envers noir, 34 pouces de largeur, la verge . . . . . **14.50**

Velours—à base de georgette — en une nuance de gris argent seulement. 38 pouces de largeur, la verge. . . . . **17.50**

Velours de plusieurs tons — gradués des nuances foncées aux nuances pâles de gris, bleu, vert et taupe. 38 pouces de largeur, la verge . . . . . **17.50**

Velours imprimé—en de ravissants dessins et coloris. 38 pouces de largeur, la verge . . . . . **20.00**

Troisième étage.

Patron Vogue 9489 .65

## NOUVEAUX TISSUS A MANTEAUX

Les nouveaux tissus à manteaux pour l'automne et l'hiver sont caractérisés par leurs riches et chaudes qualités — tissus à épaisse surface pileuse lesquels transmettent une chaleur confortable et l'élégance pour toute occasion à l'extérieur.

Les étoffes anglaises sont particulièrement jolies — et il s'en trouve un assortiment considérable et varié.

Tissus à manteaux tout laine — rayés, quadrillés et de nuances unies — favorisant les tons de brun et fauve clair, ainsi que le noir avec blanc. 54 pouces de largeur, la verge . . . . . **6.50**

Remarquables dessins de plaid dans les tissus de tweed anglais tout laine — les bruns prédominent. 54 pouces de largeur, la verge . . . . . **8.50**

Duvetine française en 8 nouvelles couleurs — 54 pouces de largeur, la verge . . . . . **5.50**

Troisième étage