LE BULLETIN DES FAMILLES

DRAPEAU

VOLUME 1, numéro 3 Printemps 1993

BONNES VACANCES ET BON ÉTÉ !

BIENVENUE AUX COUSINS ET COUSINES D'ACADIE !

Le Conseil d'administration 1993-1994

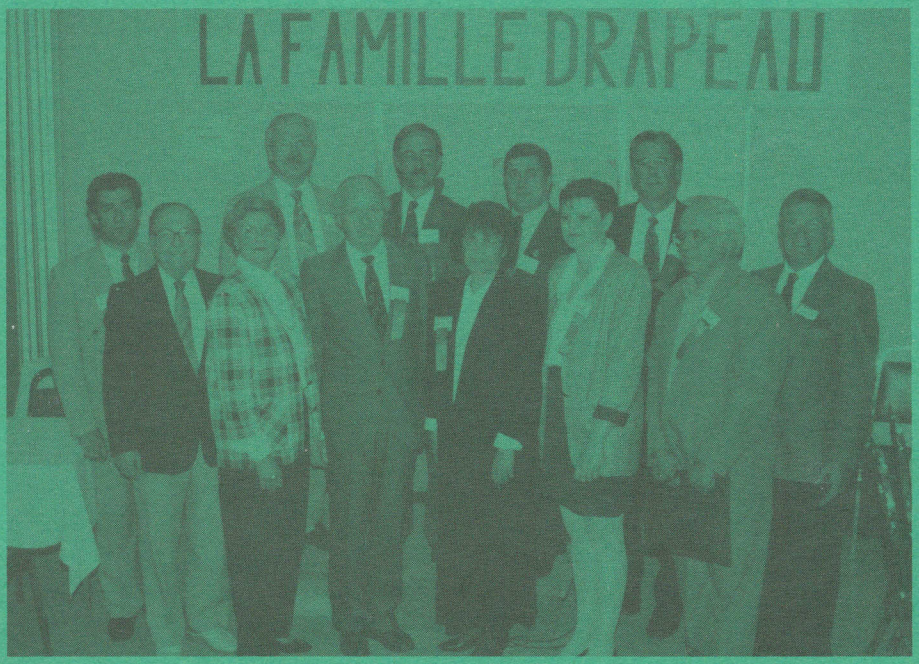

En avant de gauche à droite: Denis de Brossard, publiciste, Fernand de Sherbrooke, Gisèle de Beaumont, Bertrand de Boucherville, secrétaire, Colette de Sillery, Huguette de Beauport, Guy de Kamouraska, Léonard de Charny.
En arrière: Réjean de Charlesbourg, Robert de Sainte-Sabine, trésorier, Pierre de Blainville, Gilles de Sainte-Julie, président. N'apparaît pas sur la photo Paul-Émile de Laval, vice-président.

Association des familles Drapeau inc.
Case postale 6700
Sillery (Québec), Canada
G1T 2W2

Le bulletin des familles Drapeau est la revue des membres de l'Association des familles Drapeau inc.

Le bulletin est publié quatre fois par année: Printemps, Été, Automne, Hiver.

Direction:
- Bertrand Drapeau

Comité de rédaction:
- Danielle Drapeau
- Denis Drapeau
- Lorraine Drapeau

Collaboration:
- Tous les membres de l'Association sont invités à envoyer des articles, photos, suggestions au directeur du bulletin.
- Une publicité: carte d'affaires: 30,00$.

****

Sommaire

Le Conseil d'administration	1
Sommaire	2
Mot du Président	3
À la découverte de nos ancêtres	4
La petite histoire	5
À la découverte de nos aîné(e)s	6
Rencontres de Montréal et de Québec	8
Nicole et ses grands-parents	10
La toponymie et les Drapeau	11
Liste des nouveaux membres	12
Rapport du Trésorier	13
L'origine du nom Drapeau	14
Événements sociaux	15
Petites annonces	16

Mot du Président

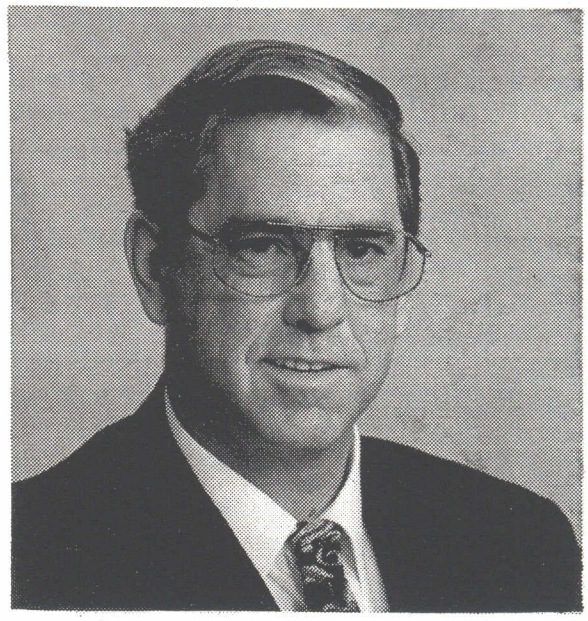

Bonjour Cousins et Cousines,

L'Association des familles Drapeau a un an d'existence. Quel défi nous avons relevé tous ensemble! Un gros merci à ceux qui se sont impliqués.

Le but de l'Association est que ses membres se rencontrent pour pouvoir fraterniser, en ce sens nous cherchons à avoir le plus de membres possible.

Le **18 avril 1993** avait lieu à **Montréal** la première rencontre des Drapeau. Il y a eu à cette occasion 161 personnes: des gens heureux de se rencontrer.

Le **2 mai 1993** avait lieu à **Québec** la deuxième rencontre de l'Association. 203 personnes se sont retrouvées à cette occasion. On cherchait les cousins et les cousines.

À ces deux rencontres, les gens venaient de tous les coins du Québec. Nous étions impressionnés de rencontrer tous ces Drapeau ainsi que les conjoints et les conjointes. Nous disons un gros merci à toutes ces personnes qui ont assisté à ces deux rencontres.

Je peux vous dire que le Conseil d'administration était fier de vous recevoir et que tout a été fait pour que ces deux journées soient les plus mémorables, fantastiques et inoubliables.

À la rencontre de Québec, il y eut les élections. Le Conseil a été réélu en bloc, merci de ce témoignage de confiance. Je remercie les membres réélus du travail qu'ils ont fait. Bienvenue à de nouveaux membres qui s'ajoutent au Conseil d'administration 1993-1994, soit Denis de Brossard, Fernand de Sherbrooke, Paul-Émile de Laval et Réjean de Charlesbourg.

Prenons chaque matin la résolution de vivre ce jour unique.

Gilles Drapeau, (003)
Président

À LA DÉCOUVERTE DE NOS ANCÊTRES...(suite)

ANTOINE DRAPEAU à l'ILE D'ORLÉANS, à LÉVIS, à BEAUMONT ?

Antoine Drapeau et de **Charlotte Joly**, après leur mariage le 20 août 1669, font baptiser des enfants à l'Ile d'Orléans et à Québec jusqu'en 1674, mais rien n'indique leur lieu de résidence dans les registres.

Le 3 octobre 1676, par un contrat devant le notaire Duquet, Antoine Drapeau et Pierre Molleur, "habitants domiciliés dans la seigneurie de Lauzon", s'obligent à livrer 100 cordes de bois de chauffage sur la grève de Pierre Nolan à Québec. Ils recevront deux livres et demie pour chaque corde de bois "rendu à haulte mer" et livrée au mois de juin 1677. Antoine vit en 1676 sur la Côte du Sud (Lévis-Lauzon).Le 19 septembre 1678, ils font baptiser leur fils Zacharie dans la paroisse de la Pointe Lévy, dont ils sont déclarés résidants.

Ces faits nous portent à croire que le couple Drapeau vit dans la seigneurie de Lauzon au moins de 1676 jusqu'en 1679, car ce n'était plus le temps de s'installer sur une nouvelle terre en septembre 1678.(Aucun document n'est disponible pour étayer cette hypothèse.)

En 1680, Antoine est établi définitivement dans la seigneurie de Vincennes, l'actuel Beaumont. Le 15 septembre 1680, un contrat devant le notaire Duquet signale qu'Antoine **"habitant de la seigneurie de Vincennes et y demeurant"** s'oblige à "bouscher (bûcher), nettoyer et déserter à la pioche...une certaine espace de terre en abattis" sur l'habitation de Guillaume Albert de la seigneurie de Lauzon. En retour de ce travail, Antoine recevra "une vache à lait sous poil brun" dès la Saint-Michel.

Le recensement de 1681 apporte des précisions: Antoine est enregistré comme tailleur, habitant de Cap Saint-Claude (seigneurie de Vincennes) avec son épouse et quatre enfants. Le recensement ajoute qu'il possède un fusil, une vache et que quatre arpents de sa terre sont en valeur.

Antoine ne chôme pas: délaissant son métier de tailleur, il devient défricheur pour lui-même et à contrat pour d'autres habitants et après laboureur, cultivateur; comme revenu d'appoint, il devient bûcheron et commerçant de bois. Les premiers colons se devaient d'être charpentiers-menuisiers, car l'abri s'imposait comme une première nécessité. Nous savons également que nos ancêtres ont profité de l'abondance du gibier pour s'adonner tant à la chasse qu'à la pêche.Il est facile de s'imaginer le labeur de nos ancêtres dans ce pays à coloniser et à développer.

Bertrand Drapeau (001) Boucherville
Sources: Actes d'état civil; Roy: Histoire de la seigneurie de Lauzon

LA PETITE HISTOIRE DES DRAPEAU...

Louis-Alexandre Taschereau, Premier ministre du Québec
et
Alexandre Drapeau, de Bernières

Lors de l'élection provinciale de 1931, deux jeunes femmes de Bienville dont l'une était Léophile, épouse de Wellie Drapeau,se mirent à parler d'élection et de politique, mais elles n'étaient pas du même parti.Madame Drapeau dit à sa voisine qu'elle était tellement certaine que l'honorable Taschereau serait réélu, qu'elle demanderait à monsieur Taschereau d'être parrain de son premier enfant qui naîtrait après les élections. L'autre déclarait que monsieur Camilien Houde, chef du Parti conservateur, prendrait le pouvoir et qu'elle s'engageait à faire la même démarche.

Les choses en restèrent là jusqu'aux élections. Monsieur Taschereau fut réélu et garda le pouvoir. Madame Drapeau n'hésita pas à remplir sa gageure et se rendit au bureau du Premier ministre qui, mis au courant de l'affaire, accepta avec plaisir d'être de cérémonie. L'enfant naquit le 9 décembre 1931 et comme il était plein de vie, monsieur Taschereau demanda d'attendre, pour le faire baptiser, entre Noël et le Jour de l'An, vu les travaux de la session du parlement.

Le 30 décembre 1931, le Premier ministre fit son entrée vers 17 heures dans l'église de Bienville. Les cloches sonnaient à toute volée. L'église avait été décorée et avait ses plus belles tentures. Tous les bancs de la nef et des galeries étaient remplis de paroissiens.

La cérémonie eut lieu dans le choeur de l'église et fut présidée par l'abbé Emile Hébert, vicaire de la paroisse. L'honorable Taschereau agit comme parrain et madame Bélanger, épouse du député de Lévis, fut la marraine. L'enfant était porté sur les fonts baptismaux par Rachelle Sirois, infirmière de l'Unité sanitaire de Lévis et fut baptisé sous les noms de Joseph Rodrique Alexandre.

L'honorable Ernest Lapointe, député de Québec-Est, le sénateur Philippe Paradis, des ministres du cabinet provincial et de nombreux notables des environs assistèrent au baptême.

Après la cérémonie, tous se rendirent à la résidence des Drapeau, rue Saint-Théodore à Bienville pour une réception. Par après l'honorable A.-V. Roy, conseiller législatif, reçut tout ce beau monde à souper à sa résidence de Lévis.

Un grand baptême! Alexandre ne s'en souvient pas... mais il en garde un agréable souvenir. Bravo! Cet événement fut rapporté dans Le Soleil et dans L'Action catholique dès le lendemain.

Documents fournis par **Alexandre Drapeau** (120)

À la découverte de nos ainé(e)s

Rose Drapeau-Arsenault,
née le 19 février 1903
à Saint-Jean-de-Dieu,
Comté de Rivière-du-Loup.

"Rose l'Exceptionnelle", ainsi on la surnomme aux appartements La Mennais, où elle réside, à Montréal.
Ses 33 descendants ont joyeusement fêté en février dernier les 90 ans de cette femme vive, alerte, franche, fonceuse, sans peur, directe.

Institutrice ou couturière?

Elle désirait devenir institutrice comme sa mère. "T'es trop mauvaise pour faire une maîtresse d'école", de lui dire son père. Elle devint couturière. Avec fierté elle rappelle avoir fait, âgée de 12 ans, un manteau pour son père qui lui avait fourni une pièce de drap. Ses onze frères et soeurs furent ses premiers clients. Elle suivit un cours de coupe de patron pendant un an, à Cookshire, puis revint dans son coin de pays où sa renommée était faite.

Fréquentation par correspondance

Rose a un cousin, Eugène Arsenault, qui s'ennuie à mourir, dans un moulin à scie, en Ontario.Sa tante Élise écrit à son neveu que sa cousine Rose serait "un bon parti" pour lui.Eugène écrit donc à sa cousine Rose, qui répond avec empressement. "On s'écrivit pendant trois ans et l'amour vint." Au moment de mettre les bancs à l'église, mon curé me dit: "T'as un ami dans la paroisse, marie-le et lâche ton cousin." Ce bon curé ne voulut même pas demander la dispense. On ne marie pas son cousin.
Eugène pendant ce temps s'était établi à Chicoutimi, et l'évêque de l'endroit demanda la dispense pour le mariage, sans faire d'histoire. Il pressa même le curé de Saint-Jean-de-Dieu d'en faire autant. Tout se régla pour 112,00$, soit "une piastre la livre" de dire l'évêque à Rose, qui pesait 112 livres en 1927. "Eugène, elle coûte cher, ta Rose!"

On déménage

Le jeune couple passe un an à Chicoutimi où naît Roger, leur premier enfant. Eugène est fermier, photographe, "cook" dans les chantiers, menuisier.
En 1928, la paroisse Saint-Édouard de Montréal accueille les Arsenault. Eugène s'adonne à la construction. Irène, leur deuxième enfant, vient au monde. La crise est aux portes de chaque foyer. La misère s'installe.

En 1933, un cousin d'Eugène l'appelle en Abitibi pour s'occuper d'un moulin à scie. Rose hésite à suivre. Bientôt elle retrouve son mari à Sainte-Gertrude, près d'Amos. Eugène achète son propre "moulin à scie volant".
À Sainte-Gertrude, on prend une "terre en bois debout". Rose aide son mari à bâtir une première "maison de colon" en bois que celui-ci équarrit à la hache. Elle essouche le terrain, met la main à la charrue, cultive un grand jardin et récolte "les plus belles tomates" du canton. Le beurre s'achète à la tinette, les oeufs à la caisse. "Sainte-Gertrude fut le plus beau temps de ma vie." On ne manquait de rien. "Ceux qui n'ont pas bien vécu là, c'est qu'ils buvaient tout", d'ajouter Rose. Là naquit leur troisième enfant, Germaine.
En 1943, son mari meurt d'un empoisonnement de sang. Il se sentit mal à l'ouvrage, marcha les douze milles le séparant de chez-lui. Arrivé à la maison, Rose alla chercher l'aide d'un voisin qui le ramena au village chez le médecin...et cela en pleine tempête de neige. Eugène ne vécut que 24 heures. Une événement très pénible à vivre, de dire Rose.
Peu après, elle vend le moulin à scie et va travailler six ans au Syndicat, le magasin général du village.
En 1949, Rose revient dans sa paroisse Saint-Édouard, à Montréal, et s'engage pour 15 ans à l'Impérial Tobacco. À 60 ans, elle est mise à la retraite.

À la retraite...le camping

Du 24 juin à la Fête du travail, notre Rose émigre depuis 16 ans à Pointe-Calumet. Là se dresse sa tente-roulotte. C'est sacré. "Ça me fait vivre". Seule dans sa tente-roulotte, mais entourée de charmants voisins qui lui rendent de multiples services, elle se fait gardienne d'enfants quand les parents vont magasiner. Elle reçoit régulièrement la visite de ses enfants et petits-enfants. Ce séjour à la campagne, sur le bord d'un petit lac artificiel et non loin du lac des Deux-Montagnes, la remplit d'énergie.
Elle lit, joue aux cartes, "bougonne", "j'aime mon bon Dieu", prend le soleil, etc... et le temps passe.
"À l'hiver quand je peux, j'aime aller à la pêche sur la glace, et une bonne partie de tire à la cabane à sucre, c'est bien bon." Rose ne s'ennuie jamais.
Elle consacre beaucoup de son temps à faire la joie de ses rejetons.Son gendre affirme qu'une très grande complicité existe entre elle et ses petits-enfants. C'est une femme qui inspire la joie de vivre.

Son secret

"J'ai toujours fait ce que j'avais à faire, rien et personne ne pouvait m'en empêcher." Elle se dit" une vraie Drapeau", fière et fonceuse.
Longue vie à Rose, l'Exceptionnelle! (049)

Bertrand Drapeau, (001)
secrétaire

?**********?

NOS AINÉS

Nous recherchons les Drapeau âgé(e)s de plus de 85 ans afin de publier quelques-uns de leurs souvenirs. **Qui est le Drapeau le plus âgé actuellement?** Communiquez avec le secrétaire de l'Association.
MERCI.

Rencontre
de
Montréal
18 avril 1993

Des Drapeau...

Monique,Claude,Ginette,Yvan
Serge,Diane,Cédric,Geneviève

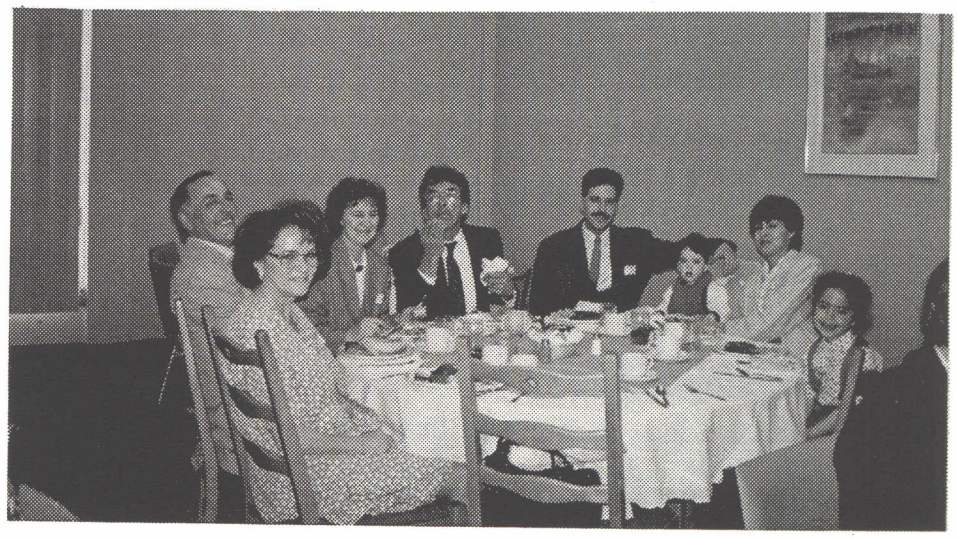

Rencontre
de
Québec
2 mai 1993

Gilles remet les certificats de membres à vie à Louise et à Robert

Simone, Paul-Henri et des Drapeau

Les Drapeau au buffet

Nicole Drapeau et ses grands-parents

Joseph Drapeau rencontra ma grand-mère, Lydia Parent, lors d'une veillée à Black Lake.Ils se fréquentèrent un an et demi avant de se marier. Ma grand-mère avait 19 ans et Joseph 22 ans. Celui-ci, n'aimant pas son métier de barbier, décida d'aller travailler dans les mines d'amiante.

En 1913 naquit Jeannette, leur premier enfant . Puis Juliette vint au monde en 1915. A cette époque la petite famille déménagea à Sherbrooke où elle vécut dix ans. Joseph fut engagé comme casseur de pierres aux fondations de la cathédrale Saint-Michel de Sherbrooke. En ces temps de guerre. il dut laisser cet emploi pour travailler à la fabrication des munitions.

En 1916 naquit leur premier fils Roméo, puis ce fut Irène, en août 1917 et Lionel en 1918. La guerre finie, Joseph travailla comme électricien. Les années passèrent et d'autres enfants naquirent: Simone en 1920, Paul-Emile en 1921, Madeleine en 1923. Le 5 juin 1923 mourut Simone à l'âge de deux ans et demi, souffrant de faiblesse et d'anémie.Bertrand naquit le 20 février 1925.

Le travail manquant à Sherbrooke, on déménagea à Montréal, où Joseph fut engagé à la Shawinigan, compagnie d'électricité absorbée plus tard par Hydro-Québec. Ce fut son gagne-pain pour les vingt-cinq années suivantes.

La famille n'était pas terminée. D'autres enfants apparaissent: Rita en 1926, Mariette en 1928, Noël en 1929, Roland et Rolande des jumeaux en 1932, Jacqueline en 1933 et Pierrette en 1935.Pour arriver à survivre avec une si grosse famille, ma grand-mère recevait soit en pension, soit à manger des compagnons de travail de son mari. Parfois elle avait à table jusqu'à 27 hommes, sans compter ses 15 enfants et sa besogne de maison. Les années passèrent et une autre guerre arriva en 1939.

Au mois de juin 1939, Pierrette mourut d'une méningite; le mois suivant Mariette décède d'une pleurésie des poumons; en septembre, Rolande meurt d'une granulie des poumons. Trois enfants en quatre mois! L'année 1940 arriva et les malheurs ne cessèrent point pour autant: Juliette meurt en février atteinte de tuberculose. Jeannette, l'aînée de la famille, meurt au début de 1941, souffrant d'une appendicite aiguë.

La famille Drapeau était devenue la plus connue de la paroisse. A la messe du dimanche, le curé ne cessait d'annoncer les morts et déplorait tous les malheurs qui s'abattaient sur cette famille.En 1947, Joseph tomba gravement malade, atteint d'un cancer aux intestins, il subit deux opérations en trois ans. Il décéda en 1950, âgé de 59 ans. Ma grand-mère avait encore quatre enfants à charge. Les enfants qui travaillaient lui payaient une pension, lui permettant de faire vivre le reste de la famille.

Après avoir été mère, Lydia endossa le rôle de grand-mère. Huit enfants survivent aujourd'hui et on ne compte plus le nombre de petits-enfants et d'arrières-petits-enfants.

Lydia décéda le 29 janvier 1988, juste avant son 95e anniversaire.

Nicole Drapeau (136), en hommage à mes grands-parents si admirables. Montréal.

LA TOPONYMIE ET LES DRAPEAU

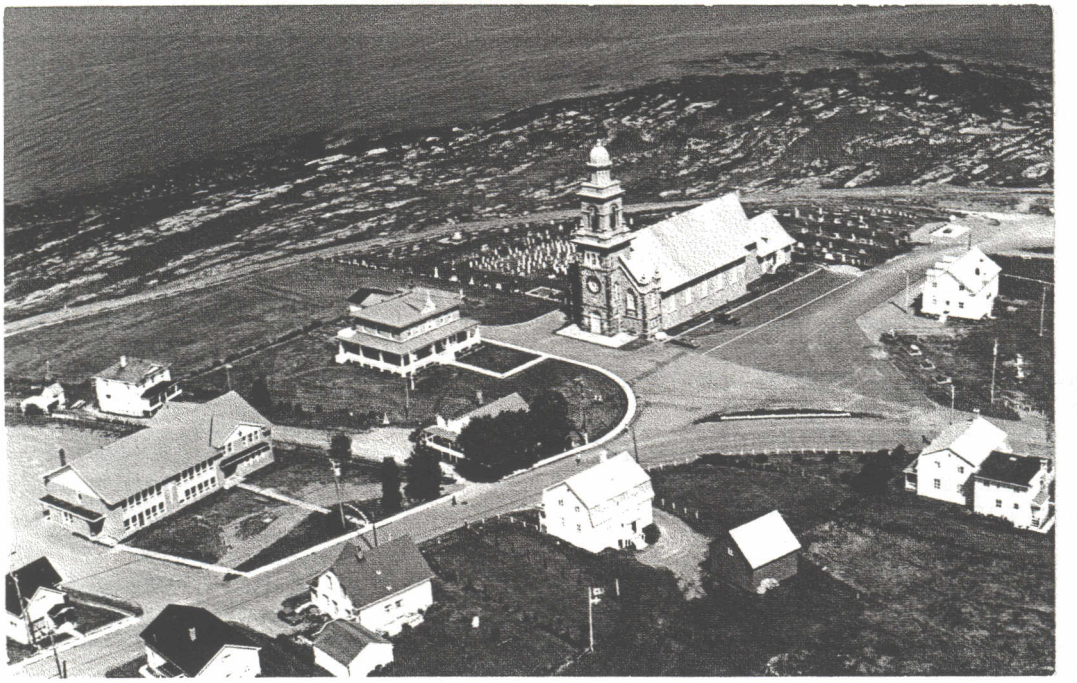

Sainte-Luce-sur-mer (Comté de Rimouski)
nommée en l'honneur de Luce-Gertrude Drapeau

La paroisse de Sainte-Luce-sur-mer, nommée en l'honneur de Luce-Gertrude Drapeau, jadis seigneuresse du lieu et fille du seigneur Joseph Drapeau, a été créée le 28 août 1828. En 1836, suite à des requêtes adressées à l'évêque du diocèse, les paroissiens obtiennent l'autorisation de construire une église en pierre. Ils font appel à Thomas Baillargé, un des architectes les plus renommés à l'époque pour les plans d'église.

L'église est construite au bout d'une grande anse appelée l'Anse-aux-Coques. Elle est bien en vue, avançant pratiquement dans la mer. L'église subit une modification majeure en 1914: on érige une nouvelle façade. On y retrouve une statue de sainte Luce, sculptée dans du pin et recouverte de feuilles d'or. Un tableau du célèbre peintre Antoine Plamondon orne l'intérieur de l'église. Celle-ci a été classée monument historique en 1955 par le ministère des Affaires culturelles.

Sainte-Luce-sur-mer, un coin particulièrement cher aux Drapeau où des ancêtres ont contribué à son développement. Sainte-Luce, située à 17 kilomètres de Rimouski, a une population de 1360 habitants.Elle est renommée pour ses plages de sable considérées parmi les plus belles de la région.

Colette Drapeau (008) Sillery
Sources: Ministère des Affaires culturelles,
Fabrique de la paroisse de Sainte-Luce.

NOUVEAUX MEMBRES

(Du 1er février au 31 mai 1993)

Membres à vie (14)

020- Rollande Drapeau, Charny
260- Robert Drapeau, Charny
300- Frédéric Drapeau, Sainte-Martine
350- Jean-Claude Drapeau, Rimouski

Membres réguliers et affiliés (346)

195- Hélène Drapeau, Montréal
196- Jacques Drapeau, Normandin
197- Yvon Drapeau,St-Jean-Chrysostôme
198- Jean-Yves Drapeau, Beauport
199- Nicole Drapeau, Montréal
200- Madeleine Drapeau,Sherbrooke
201- Cécile Drapeau, Mistassini
202- Jacqueline C.-Drapeau, La Sarre
203- Jacques Drapeau, La Sarre
204- Thérèse Drapeau, Wickham
205- Fernande D.-Gingras, St-Germain
206- Lorraine Drapeau, Longueuil
207- Guy Drapeau, Windsor
208- Claire Drapeau, Sherbrooke
209- Roger Drapeau, Sherbrooke
210- Jeanne Drapeau, St-Elie d'Orford
211- Albert Drapeau, Beauport
212- Alyne Drapeau, Québec
213- Lauraine D.-Harrison, Baie-Comeau
214- Céline Drapeau, Ste-Rita
215- Chantale Drapeau, Baie-Comeau
216- Henriette Drapeau, Ste-Perpétue
217- Pauline Drapeau, Les Buissons
218- Raymond Drapeau, Baie-Comeau
219- Jacques Drapeau, Baie-Comeau
220- Chantale Drapeau, Baie-Comeau
221- Carmen Drapeau, Montréal
222- Fernand Drapeau, Lévis
223- Guy Drapeau, Baie-Comeau
224- Serge Drapeau, Berne, Suisse
225- Adélard Drapeau, Rimouski
226- Emile Drapeau, Lambton
227- Jean-Marc Drapeau, Rock-Forest
228- Marie Bouffard-Patry, Beaumont
229- Nicole Drapeau, Dolbeau
230- Cécile B.-Drapeau, La Pocatière
231- Clermont Drapeau, Ancienne-Lorette
232- Nicole Drapeau, La Sarre
233- André Drapeau, Charny
234- Wilfrid Drapeau, Charny
235- Yvan Drapeau, Châteauguay
236- Colette Roy-Drapeau, Lambton
237- Solange Drapeau, Sherbrooke
238- Ernest Drapeau, Shédiac,N.-B.
239- Fernande D.-Potvin, Deauville
240- Monique Drapeau, St-Eustache
241- Huguette Drapeau, Sherbrooke
242- Jacqueline Drapeau, Anjou
243- Manon Drapeau, Sainte-Julie
244- Thérèse Drapeau-Turgeon, Magog
245- Marthe Drapeau, Sept-Iles
246- Marcelle Drapeau, Victoriaville
247- Yvette Drapeau, Montréal
248- Rolande Drapeau, Beauport
249- Jean-Claude Drapeau, Beauport
250- Gemma D.-Lenghan, Laval
251- Nicole Drapeau, Bellefeuille
252- Ernestine Drapeau, Albanel
253- Ovila Drapeau, Dolbeau
254- Michel Drapeau, St-Jean-Chrysostôme
255- François Drapeau, Mascouche
256- Jean-Marc Drapeau, Lévis
257- Émilien Drapeau, St-Gabriel,Rim.
258- Rose-Aimée Drapeau,St-Denis, Kam.
259- Alain drapeau, St-Jean-Chrysostôme
261- Marcel Drapeau, Montréal
262- Rémi Drapeau, Saint-Hyacinthe
263- Guy Drapeau, St-Georges, Beauce
264- Noël Drapeau, Montréal
265- Rita D.-Hornblower, Montréal
266- Gabriel Drapeau, Brossard
267- Jean-Guy Drapeau, Pointe-Calumet
268- Francis Drapeau, Rosemère
269- Gilles Drapeau, Sainte-Julie
270- Joseph Drapeau, Jonquière
271- Gérard Drapeau, Montréal
272- René Drapeau, Laval
273- Chantal Drapeau, Neufchâtel
274- Fernand Drapeau, Laval
275- Ida Drapeau, Granby
276- Éloi Drapeau, Granby
277- Pauline Drapeau, Sainte-Julie
278- Monique Drapeau, Laval
279- Rémy Drapeau, Blainville
280- Jacques Drapeau, Rosemère
281- Irène D.-Burquel, La Tuque
282- Gérald Drapeau, Montréal
283- Roger Arasenault, Châteauguay
284- Michel Drapeau, Bellefeuille
285- Daniel Drapeau, Mirabel
286- Alain Drapeau, Prévost
287- Martine Drapeau, Prévost
288- Solange D.-Aubin, Saint-Janvier
289- Robert Drapeau, Pointe-Claire
290- Marguerite D.-Fakini, St-Léonard
291- Lucette Drapeau, Drummondville
292- Nicole Drapeau, Drummondville
293- Eugénie L.-Drapeau, Drummondville
294- Marie-Claire Drapeau, Sainte-Julie
295- Martine Drapeau, Repentigny
296- Johanne Drapeau, Auteuil
297- Marguerite Drapeau, Longueuil
298- Lucienne Drapeau, Longueuil
299- Irène Drapeau, Saint-Pascal
301- Gilbert Drapeau, St-Basile-le-Grand
302- Simone Drapeau-Guay,Montréal
303- Jean-Baptiste Drapeau,Jonquière
304- Paulette Drapeau, Sainte-Foy
305- Camille Drapeau, Beauport
306- Aurèle Drapeau, Amos
307- Rolland Drapeau,Lebel-sur-Quévillon
308- Aline Drapeau-Côté, Luceville
309- Léo Drapeau, Ancienne Lorette
310- Michel Drapeau, Montréal
311- Rita Drapeau, La Pocatière
312- Danielle Drapeau, Brossard
313- Gilles Drapeau, Montréal

314- Rita Drapeau, Anjou
315- Charles Drapeau, Joliette
316- René Drapeau, Beauport
317- Albanie Drapeau, Moncton, N.B.
318- André Drapeau, Montréal
319- Denise Drapeau, Québec
320- Johanne Drapeau, Normandin
321- Liette Drapeau, Gatineau
322- Jean-Marie Drapeau, Kamouraska
323- Germain Drapeau, Chicoutimi-Nord
324- Marie-Anne Drapeau, Brossard
325- Patricia Drapeau, Toronto, Ont.
326- Alain Drapeau, Aldergrove, B.C.
327- Léo Drapeau, Montréal-Nord
328- Pierre Drapeau, La Pocatière
329- Raymond Drapeau, Sainte-Foy
330- Michèle Drapeau, Lyon, France
331- Jacques Drapeau, Beauport
332- Thérèse D.-Guillemette, Québec
333- Adrien Drapeau, Beauport
334- Christian Drapeau, Sainte-Julie
335- André Drapeau, Beloeil
336- Jean-Claude Drapeau, Gatineau
337- Paul-Émile Drapeau, Saint-Bernard
338- Monique Drapeau, Scott Jonction
339- Marielle Drapeau, Québec
340- Thérèse Drapeau, Québec
341- Jacques Drapeau,Saint-Henri, Lévis
342- Raymond Drapeau, Fleurimont
343- Jacques Drapeau, Sherbrooke
344- Thérèse Bouffard, Charny
345- Florence Bouffard Charny
346- Jean-Marie Drapeau, Saint-Émile
347- Sylvie Drapeau, Saint-Émile
348- Roger Drapeau, Québec
349- Denyse Drapeau, Sainte-Foy
351- Claude Drapeau, Hawkesbury,Ont.
352- Réjean Drapeau, Charlesbourg
353- Charles Drapeau, Woburn
354- Lucienne Drapeau, Joly
355- Christian Drapeau, N.-D.Stanbridge
356- Henriette D.-Desjardins,Kedgwick,N.B.
357- Laurette D.-Roy, Mont St-Hilaire
358- Madeleine D.-Lafond, Dégelis
359- Marguerite Drapeau, Québec
360- Blanche Drapeau, Esprit-Saint
361- Patrick Drapeau, Rimouski

Bilan financier des deux rencontres

Recettes:

- Rencontre du 18 avril à Montréal

161 repas	1 595,00$	
Gilets/crayons	459,10$	
Billets (tirage)	313,00$	2 367.10$

- Rencontre du 2 mai à Québec

203 repas	2 030,00$	
Gilets/crayons	218,25$	
Billets (tirage)	392,00$	2 640,25$

- **Adhésions:** 44 régulières, 2 à vie 1 280,00$

Total des recettes..... 6 287,35$

Dépenses:

Auberge Wandlyn (Mtl)	1 628,91$
Hôtel Le Cottage (Qc)	2 005,00$
Divers: secrétariat	227,65$
Gilets/crayons	1 382,32$

Total des dépenses..... 5 243,88$
Recettes moins dépenses..... 1 043,47$

Félicitations à Johanne Drapeau c.g.a. (296) nommée vérificatrice des états financiers de l'Association. Suite à l'annonce publiée dans le bulletin, elle a offert ses services gracieusement pour le bénéfice de l'Association. Merci Johanne.

Robert Drapeau (023), trésorier.

L'ORIGINE DU NOM DRAPEAU

Le nom drapeau est dérivé du mot français drap utilisé au Xième siècle, lui-même venant du bas latin "drappus". Drapeau,diminutif de drap se rencontre aussi dans les patois des vieilles provinces françaises: on parle draipéa en Bourgogne, drapiau pour lange en Berry, drapet en Normandie et en Provence. En Italie, on retrouve "drapello" pour drapeau.

En patois du Marais Poitevin, soit le sud de la Vendée et le nord de la Charente Maritime, berceau des familles Drapeau, un drapais est un lange de nouveau-né composé de tissus rassemblés pour faire épaisseur et pour mieux absorber.

A la fin du XIIIième siècle, le nom drapeau signifiait un morceau de drap, un lange ou même un vêtement.

Au XVIIième siècle, il a en plus le sens d'une étoffe attachée à une hampe. Cette nouvelle signification est une influence de l'italien "drapello". "Monsieur le Maréchal de Brissac lui donna son guidon de cent hommes d'armes et tel drapeau ne se donnait dans le temps passé à de jeunes gens qui n'eussent fait de fort signalées monstres de leur valeur." Brant.

Au XVIIIième siècle, il existait un diminutif drapelet qui signifiait petit drapeau ou petit morceau de linge.

Aujourd'hui le nom drapeau a conservé le sens du XVIIième siècle, mais il représente en plus les couleurs, les emblèmes d'une nation. Il a d'autres significations comme mise en drapeau pour l'aviation; être sous les drapeaux pour appartenir aux armées; planter un drapeau signifiant ne pas payer son dû; le train drapeau pour un train rapide; ne pas mettre son drapeau dans sa poche pour quelqu'un qui ne craint pas d'exprimer ses idées. Etc...

Le nom Drapeau, en tant que patronyme, se rencontre essentiellement en France dans le sud de la Vendée et dans le nord de la Charente Maritime.Cette partie de la France passa sous influence anglaise à maintes reprises. Dévastée par les guerres de religion, la prise de La Rochelle en 1628 marqua l'appartenance de cette région au Royaume de France. C'est aussi à cette époque que beaucoup de Français comme Antoine Drapeau, en 1665, quittèrent leur pays pour le Canada.

On trouve aujourd'hui encore de nombreux Drapeau en Vendée. Le minitel donne plus de 40 Drapeau à La Roche-sur-Yon, 20 à Fontenay-le-Comte, 30 à La Rochelle et 20 à Paris. Une enquête actuellement en cours nous permettra même de situer les Drapeau sur l'ensemble de la France.

Jean-Marie Drapeau (087)
Saint-Sébastien-sur-Loire (Nantes) France.

ARMAND DRAPEAU - JEANNE D'ARC DUMAIS
50 ANS DE MARIAGE (1943-1993)

Mon père a été agriculteur de père en fils au rang Nord de Normandin où il a succédé à son père Joseph. Avec six enfants, la terre est trop petite, il en achète une autre dans le rang 10. De plus il devient transporteur de lait. Quand on était plus jeune, en hiver, mon père allait au chantier comme opérateur de tracteur à chenilles pour le transport du bois.

Maintenant à la retraite, il aime jeter un coup d'oeil à la ferme de mon frère Paul-Yvon, à qui il l'a vendue en 1972, année où il devint employé municipal pour la ville de Normandin. Ses loisirs sont les randonnées tout terrain (U.T.T.), la pêche à la truite, des voyages.

Mon père s'est impliqué beaucoup dans son milieu tout au long de sa vie: la Croix-Rouge, les Chevaliers de Colomb, la Société du cancer. Il a été président de la Coopérative agricole pendant six ans, marguillier de la paroisse trois ans, commissaire à la Commission scolaire trois ans, participant actif à l'implantation d'un plan conjoint pour l'Union des producteurs agricoles.

Mes parents célébreront leur 50è anniversaire de mariage, le 24 juillet prochain, à 16 heures, en l'église Saint-Cyrille de Normandin.

Communiqué par leur fils Robert (125)

L'Association des familles Drapeau se joint aux membres de la famille **d'Armand (162) et de Jeanne d'Arc** pour leur souhaiter joie, santé et beaucoup de bonheur parmi leurs parents et amis à l'occasion de cet anniversaire.

****
****

Roland Drapeau (096) Montréal-Nord

Nous avons appris le décès de monsieur Roland Drapeau, le 9 décembre dernier, à l'âge de 66 ans. Il résidait à Montréal-Nord.

L'Association des familles Drapeau offre ses sincères condoléances aux membres de la famille de Roland Drapeau.

Publié par l'Association des familles Drapeau inc.

Edité par Fédération des familles-souches québécoises inc
C.P. 6700
Sillery (Québec) G1T 2W2

Publications canadiennes: contrat 94676.

Port de retour garanti

Déménagement

Changement d'adresse

Avertir:

ASSOCIATION DES FAMILLES DRAPEAU
Case postale 6700
Sillery (Québec) G1T 2W2.

ENTREPRISES FORESTIÈRES DRAPEAU inc.

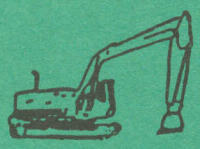

Rolland Drapeau Prop.

EXCAVATION EN TOUS GENRES

72 des Ormes
Lebel-Sur-Quévillon
J0Y 1X0

Tél.: (819) 755-3744

Caricaturiste demandé

Le Comité du bulletin est à la recherche d'un caricaturiste qui mettrait bénévolement ses talents au service de l'Association. Envoie ton nom.
Le Comité aimerait enjoliver le Bulletin des familles Drapeau par des caricatures.

Gérard Drapeau inc.

Peintre décorateur

- **Peintures BENJAMIN MOORE et CHATEAU**
- **Teintures SIKKENS (CETOL)**

45 Massé, LA SARRE (QC) J9Z 2V6
TEL. (819) 333-4956

MARATHON D'ÉCRITURE
ÉDITION 1993

Patrick Drapeau du CEGEP de Rimouski s'est classé premier à ce concours au niveau du Québec.
L'Association des familles Drapeau inc. le félicite chaleureusement pour cette grande maîtrise du français.

silencieux Speedy® muffler

3845 Boul Taschereau
St. Hubert, PQ
J4T 2G2

(514) 676-0228

Gilles Drapeau
Gérant

À tous les membres

Recrutez un nouveau membre: une excellente collaboration à la vie de l'Association.
Ce bulletin est expédié à près de 100 Drapeau vivant en Acadie.