FETE DU JOUR
SAINTE MARTINE
Soleil: lever 7 h. 18; coucher 4 h. 57
Lune: lever 9 h. 20; coucher 10 h. 36
TEMPS PROBABLE :
BEAU ET FROID
Maximum : 32 — Minimum : 18

LA PRESSE

LE JOURNAL DONT LES EDITIONS PRINCIPALES ONT LE PLUS FORT TIRAGE MOYEN DE TOUS LES QUOTIDIENS DU CANADA

EN AVANT TOUJOURS
Au cours de la semaine dernière le tirage total de la "Presse" a excédé
1,000,000
de copies.

49ANNEE—No 88—22 PAGES —le SECTION— EDITION QUOTIDIENNE—MONTREAL, LUNDI 30 JANVIER 1933 PRIX: DEUX CENTINS

Hitler est au pouvoir—Daladier prépare son cabinet

Le ecelier nazi est encadré de conservateurs amis duésident; son cabinet aurait été formé pour genir un "putsch" monarchiste de généraux.

Trois armées réunies

Be 30.—Adolf Hitler a réalisé son ambition de devenir chancelier mais cin cabinet de compromis qu'il dirige. Le président Hindenburg l'a nor chancelier mais il l'a entouré de conservateurs (ou modérés) commeed Hugenberg, le chef nationaliste, Franz Seldte et Franz von Papenrien chancelier et confident du président. De son côté, Hitler a prêterment d'allégeance à la république et s'est réservé le ministère de l'Inir. Pour plus de sûreté, le président a confié l'armée à un officier dedère, le général von Blomberg, qui fut l'expert militaire allemand nonférence de désarmement.

Leis ont immédiatement nommé deux de leurs hommes à des postes politiqmportants. Walther Funk est le nouveau chef du service de presse gouvernement et Clemens Lammers devient secrétaire d'Etat dans lancellerie.

Le nau cabinet doit compter avec leitristes; si ce parti refuse de coop, comme cela est vraisemblakon devra apparemment tenir duvelles élections. Mais certainstendent que l'article 48 de la Ctution, dit article de la dictaturermet au président de retarder élections au delà des 60 jours pits s'il considère que la républiquet en danger.

Prse réaction favorable

(Service United Press, spécial à la "Presse")

Berlin — La Bourse a d'abord réagi fablement à la nouvelle qu'Hitler a formé un cabinet mais elle a ete faibli; cela vernait apparemm de l'incertitude où l'on est sur politique économique d'Hitlerat le marché des obligations. Farben Industrie a ouvert à 1(a monté de deux points puis est mbé à son prix d'ouverture dans atmosphère de baisse.

Lon semble plus inquiet

(Service d Presse Associée)

Paris, — Les milieux officiels, non alar par la prise du pouvoir par Hitlerconsidèrent que l's nazis seront sablement plus modérés que leurscours ne l'ont laiss voir. Les Frais suivent attentivement les développements et s'intéressent particulièrement à l'attitude d'Hitler envers désarmement et la Société desNations.

Londr60. — La Grande-Bretagne jettes regards anxieux vers l'Europe mme Hitler monte au pouvoir. es milieux politiques se demandest la France fera pièce aux Allends en établissant à son tour un gime nationaliste.

* * *

Berlin.—Adolf Hitler, chef du parti natel-socialiste, a été nommé aujouhui chancelier d'Allemagne. Le nazi a formé un cabinet sans la ticipation des centristes ou des poistes bavarois lesquels seront priés tolérer son régime, autrement le parlement sera dissous.

Voici la composition du cabinet Hitler à date :

Chancelier, Hitler.

Vice-chancelier et commissaire de Prusse, Franz von PAPEN.

Ministre des affaires étrangères, Konstantin von NEURATH.

Finances, Lutz Schwerin von KROSIGK.

Intérieur, Wilhelm FRICK.

Défense, le général Werner von BLOMBERG.

Economie et agriculteur, Alfred HUGENBERG.

Travail, Franz SELDTE.

Postes et transports, Eltz von RUBENACH.

Ministre sans portefeuille, Hermann GOERING.

Justice, non rempli.

Commissaire du chômage, Gunther GEREKE.

Goering, qui était Orateur du Reichstag, sera commissaire de l'aviation et commissaire du ministère prussien de l'intérieur. Goering et Frick sont des nazis.

Puissant appui militaire

La première séance du cabinet Hitler devait avoir lieu à 5 heures cet après-midi. Le cabinet est composé d'hommes déterminés qui, en plus d'être appuyés par la Reichswehr (armée régulière) sont soutenus par les "troupes de choc" d'Hitler et les Casques d'acier de Seldte.

On peut prendre pour acquit que le travail organisé s'opposera fermement au nouveau cabinet. Si le centre catholique et ses alliés bavarois refusaient de soutenir le cabinet Hitler, de nouvelles élections auraient lieu sous le mot d'ordre suivant : "Pour Hindenburg et pour Hitler !"

Des nouveaux ministres, seul le général von Blomberg est relativement peu connu. Né à Stargare, Prusse, en 1878, ce général entra au grand état-major en 1911. Durant la guerre, il servit avec la 7e armée. Après la révolution, il resta avec la

A SUIVRE SUR LA PAGE 19



HITLER

Un coup d'Etat de Schleicher ?

Berlin, 30.—Hitler est devenu aujourd'hui chancelier mais encadré par des conservateurs choisis par le président Hindenburg, secondé toutefois par ses deux meilleurs hommes, le Dr Frick et Hermann Goering. Maintenant une rumeur sensationnelle veut qu'un groupe d'officiers supérieurs de l'armée dirigés par le général von Schleicher ait menacé de prendre en mains la loi et d'établir un Directoire comme prélude à la restauration de la monarchie.

Cette rumeur, catégoriquement niée dans les milieux officiels, est offerte comme explication à la hâte sans précédent avec laquelle on a formé le gouvernement.

L'histoire veut que le général von Hammerstein, chef d'Etat-major, ait informé le président Hindenburg, hier, qu'un "putsch de généraux" menaçait immédiatement si l'on ne mettait pas fin rapidement à la période d'incertitude politique.

Cette rumeur est acceptée dans les milieux nazis et dans quelques cercles diplomatiques.

Un message de Roosevelt aux Anglais

Une longue conversation à Warm Springs sera communiqué à MacDonald.

PAR L'AMBASSADEUR

(Service de la Presse Associée)

Londres, 30.—Par suite de la conversation de sir Ronald Lindsay avec le président-élu Roosevelt, on croit que M. Ramsay MacDonald sera mis au courant des intentions de M. Roosevelt avant même que celui-ci prenne officiellement possession de ses nouvelles fonctions, le 4 mars prochain. Comme on le sait, l'ambassadeur britannique a été appelé à Londres pour discuter des dettes avec les membres du gouvernement.

Il est de plus en plus évident que M. MacDonald sera le chef de la mission britannique à Washington. Et peut-être n'aura-t-il qu'un seul collègue, qui serait M. Neville Chamberlain, le chancelier de l'échiquier.

La mission partirait le 1er mars

On croit que la mission britannique partira le 1er mars pour les Etats-Unis. L'ambassadeur s'embarquera demain à New-York pour Londres. On ne croit pas que la composition de la mission britannique à Washington soit annoncée avant l'arrivée en Angleterre de sir Ronald Lindsay.

Paris ne changerait pas

(Service de la Presse Associée)

Washington, 30.—Les observateurs diplomatiques suivent avec intérêt aujourd'hui les efforts de M. Edouard Daladier pour former un nouveau cabinet français. Mais tous ont d'opinion que, même s'il réussit, il n'y aura pas de changement marqué dans la politique de la France au sujet de la dette de guerre due aux Etats-Unis.

A SUIVRE SUR LA PAGE 18

Déclaration catégorique des Japonais

Le Jehol sera occupé sans aucun égard pour l'attitude de Genève.

LE SANG COULE TOUJOURS

(Service de l'United Press, spécial à la "Presse").

Tokio, 30.—Le Japon est persuadé qu'il lui faut occuper la province de Jehol sans égard pour l'attitude de la Société des nations, a déclaré aujourd'hui un porte-parole du gouvernement.

Il est déclaré, dans les milieux officiels, que les autorités navales s'opposent absolument à ce que le Japon se retire de la conférence du désarmement dans le cas où il se retirerait de la Société des nations.

Nouvelles instructions japonaises

(Service de l'United Press, spécial à la "Presse").

Tokio, 30.—De nouvelles instructions ont été envoyées à la délégation japonaise à Genève après une réunion extraordinaire du cabinet. Un rapport à ce sujet a été porté par le ministre des affaires étrangères Uchida à l'empereur Hirohito.

Le ministre des affaires étrangères aurait déclaré à l'empereur que le Japon ne peut pas accepter une répudiation de la reconnaissance de l'Etat de Mondchoukouo par l'Assemblée de la Société des nations. Or le rapport de la commission Lytton à Genève, dont le comité des "neuf" va, croit-on, recommander l'adoption, refuse cette reconnaissance.

La discussion du cabinet est restée secrète, mais on croit qu'on y a parlé de la retraite éventuelle du Japon de la Société des nations si cela est nécessaire.

Le Japon persiste à repousser la résolution de conciliation proposée par le comité des "dix-neuf" de la Société des nations.

A SUIVRE SUR LA PAGE 19



DALADIER

Le président Lebrun a invité le chef des radicaux-socialistes à former un ministère, mais les socialistes ne semblent guère vouloir l'appuyer.

Vers une dictature?

(Service de la Presse Associée)

Paris, 30.—Invité hier par le président de la république française, M. Albert Lebrun, à former un cabinet, M. Edouard Daladier, chef du parti radical-socialiste depuis la chute d'Edouard Herriot, et qui depuis longtemps espérait devenir président du conseil, s'est mis résolument à la tâche aujourd'hui. Il a déjà eu un entretien avec M. Paul-Boncour, dont le gouvernement a été renversé samedi; avec M. Camille Chautemps, avec M. Anatole de Monzie et avec d'autres membres éminents de la gauche.

Il eut plusieurs conférences avec les socialistes, dont la défection, à la fin de la semaine dernière, a été la cause du renversement du cabinet Herriot, le tout en un mois et demi.

Coopération douteuse des socialistes

Il est douteux que les socialistes acceptent des offres de portefeuilles de la part de M. Daladier. Mais celui-ci est déterminé à former un cabinet dans le cours de la journée d'aujourd'hui ou au plus tard demain. Il a même déjà offert un portefeuille à M. Léon Blum, le chef des socialistes.

Si les socialistes lui refusent leur coopération, M. Daladier se tournera peut-être vers les modérés. Dans ce cas, il offrirait peut-être le poste de ministre des finances à M. François Pietri, qui a fait partie de plusieurs cabinets. Le ministre des finances a une importance plus grande que jamais, à cause du déficit qui s'accroit et vu les mesures qui s'imposent si l'on veut équilibrer le budget. C'est le plan du ministre des finances Chéron pour l'augmentation de 5 pour cent dans les impôts et les taxes générales qui a causé la défaite du gouvernement Paul-Boncour.

M. Georges Bonnet qui succéda à M. Daladier comme ministre des travaux publics dans le cabinet Paul-Boncour,alors que M. Daladier devint ministre de la guerre, est aussi considéré comme ministre des finances possible.

Manifestation dans plusieurs villes

Pendant ce temps, la police prend des mesures contre de nouvelles manifestations que projetaient aujourd'hui des milliers de contribuables. Une grande assemblée populaire a été convoquée pour protester contre l'augmentation des impôts.

Des manifestations ont eu lieu hier à Lyon, à Nice et à Quimper, semblables à celles qui avaient eu lieu samedi dernier à Paris.

La police a dû hier combattre avec énergie les manifestants à Lyon, et à Nice. A Paris, il a fallu faire charger la foule par les Gardes Républicains. Il y eut un grand nombre d'arrestations.

Des pouvoirs dictatoriaux

Les rapports qui circulaient et qui annoncent que M. Daladier cherche à se faire donner des pouvoirs dictatoriaux, à se faire autoriser à gouverner au moyen de décrets-lois, tout comme cela fut accordé à M. Raymond Poincaré, quand celui-ci se mit à l'oeuvre pour stabiliser le franc, inquiètent fort les socialistes, et pourraient bien les empêcher de donner leur appui à M. Daladier.

L'attitude de celui-ci au sujet de la question de la dette de guerre est suffisamment vague pour lui permettre de faire une transition entre la défaillance à l'échéance et la reprise des paiements. Il vota pour la résolution en faveur du paiement de décembre qui amena la chute du cabinet Herriot, mais il exprima des réserves aux réunions des chefs de son parti.

Le problème immédiat dont la solution s'impose à M. Daladier est de trouver de l'appui pour un plan qui enrairait le déficit quotidien de $1,250,000, alors que le budget n'est pas équilibré. Il pourrait cependant, tout comme M. Paul-Boncour, retarder toute action au sujet de la dette de guerre due aux Etats-Unis.

M. Daladier a 48 ans. Il fut ministre des colonies dans le cabinet Herriot en 1924, puis fut ministre de la guerre, de l'intérieur, des travaux publics et de l'instruction publique dans plusieurs cabinets au cours des années qui suivirent.

De nombreuses pertes de vie par la tempête

Dommages matériels très considérables dans tout le territoire des provinces maritimes.

Halifax, 30. — Les provinces maritimes se préparaient aujourd'hui à réparer les dommages causés par la plus effroyable tempête d'hiver connue de notre histoire. Des quais nouveaux seront construits sur les bases de ceux qui la tempête a détruits; enfin, de nouvelles routes seront tracées, car les vieilles sont maintenant choses du passé.

Mais, cependant, d'autres malheurs sont irréparables, et ni le temps ni l'argent pourront réédifier les foyers dévastés par la mort. Edward Cleveland ne retournera pas auprès de sa femme et de son bébé de deux mois, à Westport. Il a péri à bord d'un navire désemparé.

Alexander Ainslie, Fred Beers et Martin English, qui faisaient fonctionner une charrue spéciale ont été tués à proximité de Moncton ouest, quand un train sinistre vint en collision avec leur véhicule. John Norman, un actionnaire, âgé de 55 ans, du district de Boisdale, réseau du C.N.R., a été mutilé à mort quand un fret rapide emporta son véricule à bras, comme un fétu de paille, pendans une poudrerie aveuglante.

Berth McAlary est disparu; pas de nouvelles de lui, à sa demeure de Sussex, N.-B. Il était parti dans une carriole pour se rendre chez des parents à 12 milles de chez lui, samedi matin. Plus de vingt autres pertes de vie seraient enregistrées avec le désastre du navire "Rhodora", lequel aurait sombré aux environs de Yarmouth. Toutefois, cette nouvelle n'est pas confirmée. D'autres dommages matériels dont l'évaluation n'a pas pu être faite encore ont été subis dans tous le territoire.

Il pleut en Angleterre

Londres, 30. — Après 10 jours d'un froid sibérien, l'Angleterre est sous la pluie et la brume. Les patineurs enthousiastes bénissaient cette température favorable, qui hélas dura peu. Le vent balaya la neige et la pluie fit fondre la glace. Au Parc Windsor, samedi après-midi, on remarquait le prince de Galles et son frère, le duc d'York, parmi la foule des patineurs.

Quelques Lignes

(Service de l'United Press, spécial à la "Presse").

Washington, 30. — Les spéculations au sujet de la composition du cabinet Roosevelt vont leur train. Une seule nomiation semble déjà certaine, celle de James-A. Farley, le directeur de la campagne électorale de Roosevelt, comme ministre des postes.

ERREUR COUTEUSE

(Service de la Presse Associée)

Peterboro 30. — Le Conseil de ville ayant payé à même les fonds de secours des contremaîtres, chauffeurs, etc., régulièrement à l'emploi de la ville, la somme de $14,790 ainsi dépensée devra être retournée au gouvernement.

BULLETIN DE SANTE

Londres, 30. — L'état du romancier John Galsworthy reste encore très inquiétant à la suite d'une nuit très agitée.

YOUNG SE RECUSE

New York, 30. — Une dépêche de Washington au "New York Times" mande que Owen-D. Young, dont le nom a été mentionné pour le poste de secrétaire d'Etat dans le cabinet Roosevelt, a informé le président-élu qu'il ne faut pas songer à lui. Les raisons de cette dérobade seraient tout à fait personnelles.

Argent à mieux utiliser

(Service de l'United Press, spécial à la "Presse").

Londres, 30. — Sir Robert Horne, ancien chanceller de l'Echiquier, a déclaré hier soir que plusieurs Anglais croyaient qu'une plus grande utilisation de l'argent comme monnaie supplémentaire à l'or aidera à la stabilisation dans plusieurs parties du monde. Sir Robert dit qu'il se réjouit de l'invitation des Etats-Unis à une conférence sur les dettes.

Après deux mois de vacances, nos législateurs reprennent leurs travaux parlementaires

De très importantes questions, dont celle des chemins de fer, s'imposent à leur attention. — Le tarif ne subirait pas de modifications notables.

(Du correspondant de la PRESSE)

Ottawa, 30. — La capitale a repris, aujourd'hui, l'activité que l'on remarque pendant la session, et les parlementaires se remettent au travail, après une vacance de deux mois. Il y a des problèmes compliqués qui demandent leur attention. Dès trois heures, les députés se mettront au travail, mais la séance d'aujourd'hui ne durera que trois heures, le gouverneur général offrant, ce soir, le dîner d'Etat, à Rideau-Hall, qui n'avait pas été donné, comme d'habitude, la veille de l'ouverture de la session. Pendant quatre semaines, les lundis, mercredis et jeudis seront consacrés à la législation privée, les mesures du gouvernement prenant les autres jours.

Le programme du gouvernement comprend la loi des chemins de fer basée sur le rapport Duff, bill actuellement devant le Sénat; la redistribution des sièges électoraux; les amendements à la loi des finances; la question du S.-Laurent; le budget, législation sur le rapport Gibb, concernant les ports maritimes du Canada; la refonte de la loi de la marine marchande; discussion et législation, sur ce qui a été fait à la conférence interprovinciale; ratification des traités de commerce entre le Canada, la France et l'Allemagne, car on espère qu'avec la fin de la session, l'entente de commerce avec la France sera définitivement conclue.

On s'attend à une importante discussion sur le commerce du Canada avec la Russie, et des détails seront fournis sur le troc non réalisé de 100,000 têtes de bétail canadien pour du pétrole et du charbon russes. A cause de l'agitation faite dans l'Ouest, en faveur de ce projet, on peut s'attendre à des protestations de la part de M. Woodsworth et de ses collègues de l'extrême gauche.

La question du tarif

Relativement au tarif on s'attend à peu de changements concernant le commerce entre le Canada et les Etats-Unis, la barrière tarifaire restera ce qu'elle est actuellement, mais il est possible que certains changements soient faits favorisant davantage l'industrie du fer et de l'acier de la Grande-Bretagne.

On ne croit pas que le gouvernement songe à élever davantage le tarif douanier, et à la suite de ce qui a été fait, pour se conformer aux traités conclus pendant la conférence économique impériale, il est possible qu'il y ait peu de changements dans le nouveau budget du ministre des finances.

Ce dernier prononcera le discours du budget au commencement de mars, croit-on, tandis que les crédits seront déposés ces jours-ci. Le bureau du trésor en fait la revision depuis quelques jours, en tenant compte du principe de la plus stricte économie.

Il est possible qu'il y ait encore quelques changements à l'impôt sur

A SUIVRE SUR LA PAGE 19

On connaîtra bientôt le traité commercial négocié par M. Caha

(Du correspondant de la PRESSE)

Ottawa, 30—L'hon. C.-H. Cahan, secrétaire d'Etat actuellement en route pour le Canada, apporte avec lui la copie du projet de traité commercial qu'il a négocié entre le Canada et la France, durant son séjour à Paris, en revenant de l'assemblée de la Société des Nations. Il s'agit de remplacer l'entente commerciale qui a pris fin au mois de juin dernier.

M. Cahan a tenu le gouvernement au courant de tous les développements, mais le premier ministre attendra le secrétaire d'Etat, avant que le cabinet discute les avantages du nouvau traité pour les deux pays intéressés. On s'attend à ce que les livres français soient plus faciles à obtenir, en vertu du nouveau traité, avantage qui sera fort apprécié du Canada français. Les vins seront probablement obtenus à des prix plus avantageux quaujourd'hui, de même que les parfums et produits pharmaceutiques.

La France, en retour, accorderait au Canada le traitement de la nation la plus favorisée, ce qui favorisera, croit-on, l'exportation de notre blé, saumon en conserve, etc. On ne croit pas que le gouvernement fédéral fasse de déclaration à ce sujet, avant le retour du secrétaire d'Etat.

Unon des provinces maritimes ?

Le mai W.-S. Stewart, de Charlottown, conseille à ses compatriotes de la réliser sans délai.

ES AVANTAGES

(Service de la Presse Canadienne)

Charlottetown, Ile du Prince-Edouard 30. — Au déjeuner du Service Club aujourd'hui, le maire W.-S. Stewart a recommandé que le gouvernement de l'Ile du Prince-Edouard commence des négociations avec la Nouvelle-Ecosse et le Nouveau-Brunswick pour une union politique, avant d'y être forcé plus tard à des "conditions désavantageuses".

Le maire Stewart est un ancien juge de comté et il a déjà fait partie du gouvernement conservateur.

"Je commencerais des négociations alors que les conditions sont favorables", a dit le maire Stewart. "En agissant ainsi, nous obtiendrions très probablement que la capitale des trois provinces réunies soit notre ville, et nous pourrions obtenir d'autres avantages pour notre province. Si nous attendons de subir une union forcée, nous ne pouvons nous attendre qu'à de dures conditions".

"Grâce à l'union, les systèmes judiciaires de la province seraient changés et de très grosses sommes seraient économisées par l'élimination de juges et d'autres fonctionnaires non indispensables".

Le maire Stewart a rappelé qu'il avait toujours été opposé à cette union avec les deux autres provinces maritimes, mais que les événements l'ont forcé à modifier son opinion.

La fin du différend du pétrole en Perse

Genève, 30.—Les représentants de la Grande-Bretagne et de la Perse ont virtuellement accepté aujourd'hui un plan soumis par Edouard Benès, de la Tchécoslovaquie, qui comporte des négociations pour une nouvelle entente entre le gouvernement persan et l'Anglo-Persian Oil Company. C'est pratiquement la conclusion d'une entente amicale.

Voleur en retard

Saint-Jean, N.B., 30.—Sous le couvert d'une tempête, un voleur est entré dans la cathédrale de l'Immaculée-Conception, rue Waterloo, et il a arraché du mur cinq troncs qui devaient renfermer des aumônes, mais il ne savait pas que ces troncs venaient d'être vidés.

Le tarif entre le Dominion et les Etats-Unis

Des experts américains croient que nous nous entendrons bientôt sur ce sujet.

NOUVELLE POLITIQUE AMERICAINE

(Par Charles Stephenson Smith de la Presse Associée).

Washington, 30. — Franklin-D. Roosevelt suivra l'exemple de Theodore Roosevelt si, comme nouveau président des Etats-Unis, il inaugure une politique d'entente tarifaire réciproque.

Le seul véritable traité réciproque où les Etats-Unis sont engagés est celui qu'ils ont passé avec le Cuba en 1903, grâce aux efforts du président Roosevelt, parent éloigné du président élu qui entrera en fonctions le 4 mars.

Ce traité était un geste de voisin que le président avait jugé nécessaire pour fortifier la république que les Etats-Unis venaient de créer et était aussi un marché estimable pour les manufacturiers américains. Les chiffres d'affaires de Cuba depuis 30 ans ont démontré de quel flair le président était doué.

Aujourd'hui le président-élu a laissé entendre qu'il avait l'intention de demander aux puissances étrangères quelles concessions commerciales elles feraient aux produits américains en échange d'une réduction de dettes et autres faveurs qu'elles veulent obtenir.

Cette politique commerciale n'avait pas été exprimée aussi franchement par les Etats-Unis auparavant. Cela rappelle le traité réciproque que les Etats-Unis avaient passé avec le Canada de 1855 à 1866 au sujet des ressources naturelles.

Le Canada et les Etats-Unis n'ont pas d'entente commerciale. Les experts américains du tarif ont exprimé l'opinion que le Dominion sera probablement l'un des pays les mieux favorablement disposés à s'entendre avec les Etats-Unis sur les tarifs.

L'influenza s'est déclarée dans les collèges de Rome

Rome, 30. — L'influenza s'est attaquée aux collèges religieux étrangers ici. Trente cas de maladie ont été rapportés au collège américain; parmi les malades se trouvent Mgr Eugène-S. Burke, de Newark, New-Jersey. 30 pour cent du personnel du collège français a été affecté et tous les membres de la faculté du collège de la Propagande en sont atteints.

Aucun cas n'est dangereux cependant.

L'on aurait enfin retrouvé Hinkler

Londres, 30. — Un rapport que l'on n'a pu faire confirmer immédiatement dit que l'aviateur anglais Bert Hinkler a été découvert plein de vie dans les Alpes. Ce rapport a été reçu par le comité qui dirigeait les recherches depuis trois semaines.

Grand chirurgien décédé

Dublin, Etat libre d'Irlande, 30. — Sir William Taylor, président de l'Académie royale de médecine en Irlande depuis 1927, est décédé subitement aujourd'hui à l'âge de 62 ans. Il avait une grande réputation de chirurgien.

Mort de M. T.-A. Coward

Bowdon, Ang., 30.—Thomas-Alfred Coward, auteur, journaliste et naturaliste distingué, est mort aujourd'hui dans sa 66e année.

En plus des livres qu'il a publiés sur la vie des oiseaux il a écrit souvent dans les revues nationales et les journaux.

Explications demandées

(Service de l'United Press, spécial à la "Presse").

Vienne, 30.—Les ministres anglais et français ont visité le chanceller Dollfuss et lui ont demandé des renseignements au sujet des expéditions d'armes et de munitions dans la ville autrichienne de Hirtenberg.

Une grève générale

Londres, 30. — Il est officiellement annoncé que la grève des employés des chemins de fer dans l'Irlande du Nord commencera à minuit la nuit prochaine.

On a évité ce barrage

(Du correspondant de la PRESSE)

Québec, 30. — Les glaces ont failli s'immobiliser complètement, en face de notre ville, au cours de la matinée d'hier, et sans la prompte intervention du brise-glace "Saurel", il est probable que les traversiers auraient été dans l'obligation de suspendre leur service durant plusieurs heures.

L'état de M. Savoie

(Du correspondant de la PRESSE)

Sherbrooke, 30. — La rumeur disant que M. J.-A. Savoie, député de Nicolet, était mort à l'hôpital de Sherbrooke est fausse. Son état est grave cependant.

UN ANIMAL COMPOSITE

Sudbury, Ont., 30. — Les zoologues locaux se demandent si Bunty, animal appartenant à M. et Mme W. Carmichael, est un chat ou un lapin. Bunty a une face de chat, de grandes oreilles, de longues pattes de derrière comme un lapin mais il n'a pas de queue. Il s'assied comme un lapin et peut sauter aussi haut que la porte. Mais il miaule et chasse les souris comme un chat. Ses frères et soeurs de la même portée sont tout à fait normaux comme chats.

Des assises libérales

London Ont., 30 — A l'assemblée annuelle de l'Association libérale de l'ouest de l'Ontario, le 17 février, on organisera complètement 14 comtés de l'ouest de la province et l'on élira les officiers. L'hon. Vincent Massey et le député M.-F. Hepburn, leader provincial, adresseront la parole.

Lady Bailey à Bordeaux

Bordeaux, France, 30. — Lady Bailey qui s'en retourne en Angleterre après avoir abandonné son projet de voler au Cap, en Afrique du sud, est arrivée ici ce matin.

On n'avait pas eu de nouvelles de cette aviatrice depuis qu'elle était partie de San Xavier, Espagne, vendredi. Lady Bailey, qui s'est perdue dans la Sahara en allant d'Oran, Algérie, à Niamey, colonie du Niger, a été sauvée par des indigènes et des aviateurs français.

Nouvel ambassadeur

(Service de l'United Press, spécial à la "Presse").

Moscou, 30.—Konstantine Jurenev a été nommé ambassadeur de la Russie soviétique à Tokio, aujourd'hui.

Secousses sismiques

(Service de l'United Press, spécial à la "Presse").

Athènes, 30.—De violentes secousses sismiques ont été enregistrées dans la péninsule de Chalcidique, où de récentes secousses ont fait de gros dommages récemment.

La grève a comme conséquence l'arrestation de 9 personnes

(Service de l'United Press, spécial à la "Presse").

Detroit, 30 — Neuf personnes, y compris trois femmes, ont été arrêtées aujourd'hui comme agitateurs au cours de la grève de la Briggs Manufacturing Co. Elles ont été questionnées à l'intérieur des usines.

A 7 h. 30, ce matin, 200 anciens employés avaient été embauchés et une foule d'autres se rendait au travail entourée d'hommes de police, à travers la foule des grévistes, qui se chiffrait à environ 5,000 personnes.

L'arrestation des agitateurs donna lieu à des murmures dans la foule. Cinq hommes de police furent nécessaires pour se rendre maîtres d'un seul homme.

La compagnie Briggs a annoncé, ce matin, que vers le milieu de la journée elle donnerait des emplois à des nouveaux venus si les anciens employés ne retournaient pas à l'ouvrage.

Un groupe représentant les grévistes a rendu visite ce matin au capitaine de police Cleghorn et au shérif Kreedon, et a promis de ne pas recourir à la violence. Les délégués ont toutefois ajouté qu'ils n'étaient pas responsables de toute la foule.

Les rayons X et l'aviation

Los Angeles, 30. — L'usage possible des rayons X pour la descente des avions a été décrite à un groupe de savants par le Dr J.-W.-M. Du Mond, à l'institut de technologie.

Le Dr Du Mond a dit qu'en se servant de petits tubes de rayons X il a réussi à ioniser l'intérieur d'un électroscope à 100 pieds de distance de manière à contrecarrer une charge électrique transmise par friction.

Il est évident, a dit le savant professeur, qu'en multipliant la charge on arriverait à des résultats merveilleux.

"Glace de cheminée"

New-York, 30. — De la "glace de cheminée", un réfrigérant solide de bioxyde de carbone, à 19 degrés sous zéro, fait de gaz qui s'échappent dans la fumée, peut être fabriqué au coût d'un sou et quart la livre, suivant un procédé exposé aujourd'hui à la Société chimique américaine. Ce procédé a été exposé par Frank-E. Germann, professeur de chimie à l'Université du Colorado et il a été utilisé, sur une base semi-commerciale, par le professeur H.-P. Cady, de l'Université du Kansas. En dépit de son origine chimique, ce réfrigérant est un excellent produit inodore.

Moitié de train disparue

Rome, 30. — Sans que l'ingénieur s'en aperçût, des bandits détachèrent une section d'un train de fret, comme il était arrêté à une prise d'eau, et se mirent à décharger les wagons de charbon laissés ainsi sur la voie tandis que le train reprenait sa course.

A bon port

Seattle, 30- Sous la garde du garde-côtes "Chelan", le cargo "Everett" se dirigeait vers ce port aujourd'hui. Le "Chelan" s'est porté au secours du navire quand il lança son signal de détresse jeudi dernier. Des troubles dans la machinerie ont été cause des difficultés.

Naufrage qui a fait 580 victimes en Chine

Shanghaï, 30. — Un Chinois qui se dit le seul survivant du désastre, a rapporté aujourd'hui que 580 personnes, tous des Chinois à l'exception d'un missionnaire anglais, ont péri quand le navire "Hsin Ningtai" coula, le 15 janvier, dans la baie Hanchow. Les journaux de Shanghaï à la date du 18 janvier annonçaient qu'au moins 300 personnes avaient péri et, subséquemment, que de nombreux cadavres furent trouvés sur les rives.

Le Chinois arrivé aujourd'hui à Ningpo a déclaré que le navire portait une trop forte cargaison de porcs et de blé et qu'une forte vague a suffi à le faire capoter. Il se trouvait sur le pont et quand la vague le jeta par-dessus bord il fut secouru par des pêcheurs.

SOMMAIRE

POUR LES DAMES p. 4.5.7
EDIT. . . . . page 6
THEATRES . . . . page 8
FINANCE . . . . page 14
SPORT . . . . . page 16
RADIO . . . . . page 18

1843 HENRY MORGAN & CO. LIMITED 1933

Le Dernier Jour de Notre 90ième VENTE ANNUELLE de JANVIER est la

JOURNEE DES SOLDES

C'est un écoulement avant l'inventaire de tous les coupons et soldes. Les Grandes valeurs à bas prix sont à l'ordre du jour. Cette liste ne donne qu'une faible idée de l'importance de cette liquidation. Chaque rayon offre un choix considérable de VALEURS DE LA JOURNEE DES SOLDES.

Nous ne pouvons pas accepter de commandes par téléphone, par poste ou C.O.D.

Soldes de Tissus à la Verge à Moitié Prix et Moins

SONGEZ À L'ÉCONOMIE ET SONGEZ AU CHOIX

Toutes les longueurs répondent à quelque usage utile — beaucoup sont assez grandes pour manteaux et robes, et toutes représentent nos marchandises de belle qualité vendues aux prix des coupons.

SOIES

Longueurs de ½ à 4 vgs.

Crêpes — unis et imprimés — Crêpes plats — Velours — Taffetas — Chiffons — Georgettes — Satins — Tissus rugueux — crêpes à lingerie.

A MOITIE PRIX DEMAIN

—Morgan—Rayon de la soie, —Troisième étage.

TISSUS LAVABLES

Longueurs de ½ à 5 vgs.

Indiennes — Percales — Guingans — Sateens — Voiles — Broadcloths — Toile unis — Beach Cloth — Organdi — et autres en trop grand nombre pour les mentionner.

A MOITIE PRIX DEMAIN

—Morgan—Troisième étage.

LAINAGES

Longueurs de ½ à 3½ vgs.

Etoffes à robes, à costumes et à manteaux — tissus importés des meilleures maisons — dans les plus belles couleurs. Toutes des marchandises de cette saison.

A MOITIE PRIX DEMAIN

—Morgan—Troisième étage.

RAYON et CELANESE

Tissus celanese unis — crêpes, satins, tissus rugueux et clairs, et taffetas — en longueurs de ½ à 2 verges. Rayons imprimés en longueurs de 3 à 4½ verges.

A MOITIE PRIX DEMAIN

—Morgan—Troisième étage.

VÊTEMENTS POUR ENFANTS

GANTS DE LAINE POUR FILLETTES — 50 paires. Blanc seulement. Genre tête-en. Pour garçon ou fillette. Pointures 6 à 7. Prix courant 1.25. Journée des soldes, la paire **85c**

—Morgan—Rez-de-chaussée.

SOULIERS POUR FILLETTES — exécutés en veau noir et brun, en souliers à lanières ou style pump. Pointures 11 à 2 dans le lot. Prix courant 2.95. Journée des soldes, la paire **1.85**

PANTOUFLES DE FEUTRE POUR ENFANTS — semelles en cuir ouvrage. Bleu, rouge, blanc et beige. Pointures 4 à 10 dans le lot. Prix courant $1 la paire. Journée des soldes, la paire **45c**

—Morgan—Deuxième étage.

CHAPEAUX — chapeaux de feutre et tuyaux — 12 à accoutrer — pour fillettes de 8 à 14 ans. Prix courants $2 et $3. Journée des soldes **$1**

CHAPEAUX — 31 chapeaux de paille, pour fillettes. Prix courants $1 à $3. Journée des soldes **$1**

MITAINES — blanc et beige. 52 seulement, pour fillettes de 12 à 20. Prix courants $2 à $3. Journée des soldes **$1**

BLOUSES EN BROADCLOTH POUR L'ECOLE — 42 seulement. Beige et blanc. Tailles 8 à 12 mois (au dessus chaque numéro). Prix courants $2 à 3.50. Journée des soldes **$1**

BOUFFANTS DE SOIE ET LAINE — 55 blancs, pour tailles 14 et 16. Prix courant 1.95. Journée des soldes **$1**

COMBINAISONS DE LAINE — 16 taille 4 ans. Prix courant $2. Journée des soldes **$1**

JUPES SOIE ET LAINE — 42, tailles 10, 12, 14. Prix courant $2. Journée des soldes **$1**

PYJAMAS DE PLAGE — 11, patrons imprimés, tailles 8 à 12 ans. Prix courant 1.95. Journée des soldes **$1**

JUPES PLISSEES — 9 seulement, en coton blanc, attachées à un corsage. Tailles 6 et 14 ans. Prix courant 1.95. Journée des soldes **$1**

CHANDAILS — 43, à manches courtes ou sans manches. Tailles 10, 12 et 14 ans. Prix courant 1.95. Journée des soldes **$1**

PANTALONS — 16, marine, blanc et imprimés — tailles 12 et 14. Prix courants 1.95 à $3. Journée des soldes **$1**

COSTUMES DE BAIN — 11 à écouler. Noir, vert, Sizes. Tailles 8 seulement. Prix courant $2. Journée des soldes **$1**

CHEMISES POLO — 9 seulement. En jersey rayé, avec manches courtes. Tailles 8 à 16. Prix courant 2.50. Journée des soldes **$1**

—Morgan—Rayon des juvéniles—Deuxième étage.

VESTONS DE CUIR — 2 seulement. Rouge, bleu. Tailles 4 et 5. Prix courant 10.75. Journée des soldes **$5**

CHAPEAUX DE FEUTRE — 10 seulement. Rouge. Prix courant $1. Journée des soldes **35c**

CHAPEAUX D'ETOFFE POUR GARCONS — 4 seulement. Prix courant $3. Journée des soldes **$1**

PYJAMAS ANGLAIS — 12 seulement. En rayshion bleu poudre. Tailles 2 et 4. Prix courant 3.75. Journée des soldes **1.75**

COMBINAISONS CHILPRUFE — manches et jambes longues, 12 seulement. Tailles 3 à 6 ans. Prix courant $4. Journée des soldes **$2**

BERETS DE CUIR — 13 seulement. Marine. Prix courant 1.50. Journée des soldes **75c**

—Morgan—Vêtements pour enfants—Deuxième étage.

COUVERTURES DE PLANCHERS

NATTES DE LINOLEUM ET DE COCO — Journée des soldes, MOITIE PRIX ET MOINS. **$1 à $15**

COUPONS DE TAPIS — tapis de chambre et d'escalier. — Journée des soldes — MOITIE PRIX. **$1 à $15**

ECHANTILLONS DE TAPIS IMPORTE — 1½ à 2 verges de long — 27 pouces de large. — Prix courant 6.50 à 12.50. Journée des soldes **1.50 et 1.75**

—Morgan—Troisième étage.

CHAPEAUX

MODELES DU SALON FRANCAIS — 80 modèles importés français et anglais. Turbans et chapeaux à bords en riche feutre-fourrure français et en velours. Modèles pour le jour ou le soir. Prix courants $20 à $45. Journée des soldes **$5 à $15**

FEUTRE, SOLEIL ET VELOURS — 112 modèles, très chics. Bérets drapés et types tailleur. Noir, brun, flamme, marine, gris et vert. Prix courants 7.50 à 12.50. Journée des soldes **4.50**

JOLIS FEUTRES — 60 seulement, à bords, turban drapé et bérets, modèles marqués et tailleur. Marine, rouge, flamme, noir, beige, rouille, brun, vert et royal. Prix courant 2.50. Journée des soldes **$1**

—Morgan—Deuxième étage.

POUR LA MAISON

PANIERS A GATEAUX ET PLATS A FRUITS — Electroplaqués — douzine variés, formes carrées, rondes et ovales. Prix courant $6. Journée des soldes **2.50**

HORLOGE DROITE EN BOYER — 1 seule. Horloge New Haven avec carillon Westminster. Cadran argenté et chiffres dorés en relief. Prix courant $75. Journée des soldes **$45**

HORLOGES EN ACAJOU MARBLE — 3 seulement, avec carillons Westminster. Forme tour. Cadrans argentés, dos, avec chiffres en relief. Prix courants $2.50, $50 et $45. Journée des soldes **32.50**

CADRES A PHOTOS — 10 seulement. Plaqué platine et or. Cadres pivotants. Grandeurs 5 x 7 et 7 x 11. Prix courant $3. Journée des soldes **1.50**

CADRES A PHOTOS — 4 seulement. Cuir brun avec ornement doré. Grandeurs 6 x 8 pcs x 8 x 12 pcs. Prix courants $3 à 7.50. Journée des soldes **2.25 à $6**

—Morgan—Rez-de-chaussée.

LAMPES VANITY — Prix courant 2.50. Journée des soldes **1.50**

ABAT-JOUR DE CHANDELIER — Prix courant 35c à 75c. Journée des soldes **15c**

ABAT-JOUR DE CHANDELIER — Prix courants 75c à $1. Journée des soldes **50c**

PLATEAUX EN OSIER OVALES ET OBLONGS — Prix courants $2 à $... Journée des soldes **$1 à 2.50**

DINANDERIE CANADIENNE — Prix courants $1 à $5. Journée des soldes **50c à 2.50**

PRESSE-CITRON ET ORANGE — 87 à écouler. Dessus blanes. Prix courant 25c. Journée des soldes **25c**

PORCELAINE — 83 morceaux. Beurriers, sucriers découverts et pots à crème, vases de 6 pcs en poterie. Prix courant $1. Journée des soldes, chacun **65c**

POTERIE D'ART — Vases, pots, centres à fleurs et oiseaux, assiettes à gâteaux — quelques-uns décorés à la main. Prix courant 1.85. Journée des soldes **$1**

VERRERIE TOPAZE — 35 articles comprenant assiettes à gâteaux, pots à eau, seaux à glace, bols, sucriers et pots à crème, compotiers, chandeliers, pinces à glace. Joliment gravés à l'eau forte. Prix courants 1.50 à 7.50. Journée des soldes **75c à 3.75**

VERRES A SAUTERNE — 107 à écouler. Bol vert sur tige en cristal. Prix courant 35c. Journée des soldes, ch. **20c**

CARAFES EN CRISTAL CLAIR — 8 seulement. Contenance une pinte, patron étoile. Prix courant 4.50. Journée des soldes **$3**

GOBELETS EN CRISTAL CLAIR — Prix courant 45c chacun. Journée des soldes **25c**

—Morgan—Galeries du quatrième étage.

CHAMOIS A POLIR — 17 seulement. Prix courant 1.95. Journée des soldes **$1**

CHAMOIS — 42 seulement. Prix courant 75c. Journée des soldes **50c**

TRANSFERS — 260 seulement, pour boiseries. Transfers à l'eau et au vernis. Prix courant 50c. Journée des soldes **25c**

NETTOYEUR DE PEINTURE IMPERIAL — 50 boîtes. Prix courant 35c. Journée des soldes **20c**

EPONGES — 18 seulement. Belle qualité. Prix courant $1. Journée des soldes **65c**

CAGES A OISEAUX — 13 seulement. Bien faites, joliment décorées, modèles assortis. — Prix courants 8.75, 9.75 et 10.75. — Journée des soldes **5.75**

POELES A GAZ — 2 seulement. 3 brûleurs. Prix courants 31.75 et 37.50. Journée des soldes **26.75**

MACHINES A LAVER — 5 à écouler. Modèles assortis. Prix courants $119 à $145. Journée des soldes **$98**

LAVEUSE DE VAISSELLE — 1 seule. Cuve en porcelaine. — Prix courant $200. Journée des soldes **$135**

GLACIERES ELECTRIQUES — 2 seulement. Prix courants $189 et $196. Journée des soldes **$149**

HORLOGES DE CUISINE 8 JOURS — 13 seulement. Prix courants 7.75 à 9.50. Journée des soldes **4.75**

MIROIRS — 5 seulement. Glace biseautée anglaise. Prix courants 6.75 à 9.75. Journée des soldes **5.75**

COULOIRS A THE OU PRESSE-CITRON — 89 à écouler. En couleur, chacun avec tasse. Prix courant 75c. Journée des soldes, ch. **45c**

PLATEAUX A CIGARETTES — 89 à écouler. Cendriers avec porte-cigarettes ou porte-cigares. Prix courants 25c à 50c. Journée des soldes **15c**

PLATEAUX RONDS — 43 à écouler. Grandeur 12 pcs. Décorés. Prix courant 65c. Journée des soldes **35c**

SECHOIRS A LINGE — 6 seulement. Prix courant 2.75. Journée des soldes **1.35**

BOUILLOIRES EMAILLEES — 8 seulement. Prix courants $4 et 4.75. Journée des soldes **$2**

BOITES A PAIN — couvercle cylindrique, nuances différentes. Marquées "Bread". Journée des soldes, chacune **$1**

BOITES DE CUISINE — pour farine, sucre, thé, café. Journée des soldes **$1**

SEAUX A EAU — émaillés en blanc. Journée des soldes **$1**

PLATS A VAISSELLE — ovales, émaillés en blanc. Journée des soldes **$1**

—Morgan—Quatrième étage.

RADIOS

Echantillons de magasin, démonstrateurs et modèles reconditionnés. Radios tout électriques. Beaucoup d'autres non énumérés ici.

Rogers modèle de table, avec table et haut-parleur	19.50
Radiola lowboy, cabinet en noyer	29.50
Ring, lowboy, 7 lampes	39.50
Echophone, lowboy, 7 lampes	47.50
Silver-Marshall, super-hétérodyne, 8 lampes	49.50
Mercury, lowboy, 7 lampes	54.50
Philco, modèle de cheminée, 7 lampes	59.50
Majestic, lowboy, modèle 1932, 8 lampes	69.50

—Morgan—Cinquième étage.

TOILES et COTONS Maintenant Moitié Prix

Toiles	Nansouks
Toile à vaisselle	Flanellettes
Toile à rouleau	Flanelles de laine
Grosse Toile	Viyella
Longcloth	Edredon
Coton à draps	Toile cirée pour table

—Morgan—Troisième étage.

CHAUSSURES

PANTOUFLES DE BOUDOIR DANIEL GREEN — 42 paires. Mules bridge, dorsay et pyjama en crêpe et en satin. Semelles cousues à la main. Rose, rose pâle et bleu. Pointures 2½ à 5 et 7 à 8. Prix courant 7.50. Journée des soldes **2.95**

COUVRE-CHAUSSURES ZIPPER — 100 paires. Jersey tout laine beige, gris, opale. Pointures 2 à 4½. Prix courant 1.65. Journée des soldes, la paire **45c**

SOULIERS ECHANTILLONS — 60 paires. Chevreau fauve, brun, beige, bleu, vert et argent. Paille ou moire blanches. Talons cubains et hauts. Pointures 3½ et 4 seulement. Souliers de soirée, pointures jusqu'à 7. Prix courant $6. — Journée des soldes **1.95**

—Morgan—Deuxième étage.

ROBES ET MANTEAUX

ROBES D'APRES-MIDI — 16 seulement. Aussi quelques robes de dîner. Crêpe plat et satin, quelques-unes en soies imprimées. Vin, noir, vert, beige. Tailles pour dames et jeunes filles. Prix courants 12.50 à 13.75. Journée des soldes **6.75**

MANTEAUX GARNIS DE FOURRURE — 15 seulement. Jolis modèles et tissus. Doublés en crêpe de soie. — chaudement entredoublés. Garnis de caracul noir et brun et de genet. Tailles 14 à 44. Prix courants 29.50 à 39.50. Journée des soldes **16.50**

—Morgan—Deuxième étage.

BAS

BAS DE CACHEMIRE "VIKING" — 185 paires. Entièrement façonnés. Brunette, bronze, amande, pouzaière et dago. Pointures 8½ à 10. Prix courant 1.25. Journée des soldes, la paire **85c**

BAS EN FILET DE SOIE — 75 paires. Grand dessin. Entièrement façonnés. Poivre, matin, fumée. Pointures 8½ à 10. Prix courants 1.25 et 1.50. Journée des soldes, la paire **65c**

TRES GRANDS BAS DE LAINE — 65 paires; entièrement façonnés, renforcés. Paris, fauve, désert, noir. Pointures 9, 9½ et 10. Prix courant 1.50. Journée des soldes **$1**

BAS DE SOIE CLAIRS — 26 paires. Soie du haut en bas. Entièrement façonnés. Nuances pour le soir. Pointures dépassorties. Prix courant $2. Journée des soldes, la paire **95c**

BAS PURE SOIE — 142 paires. Entièrement façonnés, en chiffon — unis ou à coins. Bord picot. Nuances pâles. Pointures 8½ à 10. Prix courant 1.75. Journée des soldes, la paire **85c**

—Morgan—Rez-de-chaussée.

GANTS

GANTS DE SOIE TRICOTES — 202 paires. Sans couture, doublure en laine, nuance castor. Pointures 6 à 7. Prix courant 1.75. Journée des soldes, la paire **65c**

GANTS DE LAINE ANGORA — 23 paires. Blanc et noir. Pointures 6 à 7½. Prix courant 3.95. Journée des soldes **1.95**

MITAINES DE SKI — 179 paires. Cuir de qualité, chaudement doublées. Lanière au poignet. Marine, vert, rouge et noir. Pointures 6½ à 8½. Prix courant 1.85. Journée des soldes **1.45**

GANTS DE CHEVREAU — 495 paires. Slip-ons et longueur au poignet à un bouton-pression. Beige clair et médium, tan. Coutures piquées et surjetées. En chevreau, pointures 6 à 6¾ — en cape, pointures 5¾ à 7½. Prix courant $2. Journée des soldes **85c**

—Morgan—Rez-de-chaussée.

ARTICLES pour HOMMES

CAMISOLES ET CALECONS DE COTON PAR COTES POUR HOMMES — Camisoles: tailles 32, 34, 44. Caleçons: tailles 36 et 42. Prix courant 1.25 ch. Journée des soldes **95c**

CHEMISES EN BROADCLOTH BLANC ANGLAIS POUR HOMMES — col à même ou séparé. Encolures 15 à 17. Spécial pour la journée des soldes **1.65**

BRETELLES EN TISSU ELASTIQUE POUR HOMMES — bouts en tissu ou en cuir. Prix courant 75c. Journée des soldes **50c**

MOUCHOIRS POUR HOMMES — en toile irlandaise blanche pure, avec bords à point d'ourlet. Prix courants 50c et 75c. Journée des soldes **35c et 60c**

MOUCHOIRS INITIALES — Prix courant 75c. Journée des soldes **60c**

CHAUSSETTES ANGLAISES TOUT LAINE POUR HOMMES — effets marnés en gris, brun et bruyère. Pointures 10, 10½ et 11. Spécial pour la journée des soldes **85c**

GANTS GANTELETS A DESSUS EN FOURRURE POUR HOMMES — l'article idéal pour chauffeurs. Prix courant $5. Journée des soldes **$5**

CHANDAILS OUVERTS TOUT LAINE POUR HOMMES — importés, encolure en pointe. Dessins jacquard fantaisie. Tailles 38 et 40 seulement. Prix courant 7.50. Journée des soldes **4.85**

CAMISOLES TOUT LAINE POUR HOMMES — marques Woolsey et Cee-Tee. Tailles 40, 46, 48, 50 et 52. Prix courants $4 à 7.50. Journée des soldes **2.95**

CANNES POUR HOMMES — en bois palma et érable carré. Prix courant 3.50. Journée des soldes **$1**

ROBES DE CHAMBRE EN TISSU TERRY POUR HOMMES — avec cordon de soie à l'avenant. Beaux dessins verts. Prix courant 9.50. Journée des soldes **6.95**

VESTONS D'INTERIEUR EN LAINE BROSSEE POUR HOMMES — brun, fauve, rouge foncé. Tailles 38 et 40. Prix courant 14.50. Journée des soldes **9.60**

ROBES DE CHAMBRE EN SOIE POUR HOMMES — patrons brochés en rouge et bleu. Tailles 38 et 40. Prix courant 12.50. Journée des soldes **6.40**

COMPLETS DE GALA POUR HOMMES — Veston et pantalon immaculés. Tailles 33, 34 et 35. Prix courant 29.50. Journée des soldes **$10**

ROBES DE CHAMBRE EN TISSU BEACON POUR HOMMES — avec cordon de soie à l'avenant. Rouge, gris, brun. Prix courant 9.50. Journée des soldes **5.75**

CASQUETTES POUR HOMMES — en beaux tweeds gris et bruns. Pointures 6⅝ à 7⅞ dans le lot. Prix courants 2.50 à 3.50. Journée des soldes **$1**

OXFORDS EN CUIR SOLIDE POUR HOMMES — trépointe Goodyear. Noir ou brun. 100 paires. Pointures 6½, 7, 7½. Prix courants $6 à 7.50. Journée des soldes **3.85**

BOTTES DE SCOUT BRUNES ET OXFORDS NOIRS POUR GARÇONS — 30 paires en tout — BOTTES, pointures 4 et 5. OXFORDS, pointures 1-1½-3-3½. — Prix courant 3.75 — Journée des soldes **2.85**

OXFORDS DE JEU POUR GARÇONS — en cuir brun, tan, avec semelles de caoutchouc. Pointures, 1, 1½ et 5. Prix courant, 2.75. Journée des soldes **1.65**

—Morgan—Rez-de-chaussée.

PORCELAINE

DE LIMOGES, PATRON LORRAINE — A DINER

Assiettes à pain et à beurre. Rég. 4.20, la douz.	2.80
Assiettes à thé. Rég. 5.40; la douz.	3.60
Coupes à soupe. Rég. 5.40; la douz.	1.80
Plateaux à fruits. Rég. 3.60, la douz.	1.20
Assiettes à farine d'avoine. Rég. 5.40, la douz.	1.80
Tasses à café de déjeuner. Rég. 9.00, la douz.	6.00
Plateaux de 10 pouces. Rég. 1.25, chacun	.50
Plateaux de 12 pouces. Rég. 1.75, chacun	.75
Plateaux de 14 pouces. Rég. 2.85, chacun	1.00
Plateaux de 16 pouces. Rég. 4.10 chacun	2.75
Saucière et support. Rég. 2.85, chacun	1.90
Bol à salade. Rég. 1.40, chacun	.90
Sucrier couvert. Rég. 1.75, chacun	1.15
Pots à crème. Rég. 1.15, chacun	.75
Pots à lait. Rég. 1.90, chacun	1.25

VAISSELLE A THE DISCONTINUEE. PATRON OLD HALL IVORY

Assiettes à pain et beurre carrées. Rég. 25, chacune	.15
Assiettes à thé carrées. Rég. 35 chacune	.20
Tasses et soucoupes à thé. Rég. 35, chacune	.20
Sucriers couverts. Rég. 85, chacun	.55
Pots à crème. Rég. 65, chacun	.40
Théières. Rég. 2.00, chacune	1.30
Pots à lait. Rég. 85, chacun	1.55
Assiettes Grill. Rég. 1.00, chacune	.65
Cafetières. Rég. 1.50, chacune	1.00
Cafetières A.D. Rég. 35, chacune	.20
Tasses et soucoupes à bouillon. Rég. 55, chacune	.35
Pots à miel. Rég. 1.25, chacun	.75
Assiettes à gateaux. Rég. 85, chacune	.55

—Morgan—Galeries du quatrième étage.

ARCADE DES DAMES

CEINTURES POUR DAMES — 54 seulement. Cuir fantaisie en uni. Différentes couleurs. Prix courants $1 et $1.50. Journée des soldes **50c**

SUPPORTS FANTAISIE POUR VETEMENTS D'ENFANTS — 20 seulement. Peintre de couleur en tête fantaisie. Prix courant 30c. Journée des soldes **15c**

PEIGNES AVEC BRILLANT — 30 seulement. Jolies montures. Prix courant 1.50. Journée des soldes **50c**

ROULEAUX DE FIL — 25 coton ou soie, légèrement soiés. Prix courants 5c, 6c et 8c le rouleau. Journée des soldes **12 pour 25c**

STEPS-INS SANITAIRES — 16 seulement. Haut avec empiècement en soie rayon. Tailles variées. Rose seulement. Prix courant 1.25. Journée des soldes **75c**

MANNEQUINS — 2 seulement recouverts de drap jersey ajustables. 1 de la taille 2 l'autre 40. Prix courant 8.50. Journée des soldes. **$**

LONGUEURS DE RUBANS — 500 longueurs. Ruban de satin taffetas et velours. Largeurs ½ à 6 pcs, et longueurs ½ à 1¼ vge. Rubans à bandes chapeaux, 1¼ pc. de large. Prix courants 15c à 30c. Journée des soldes, la longueur **11c**

LONGUEURS DE DENTELLE — 150 longueurs. Appropriées pour devant de chemisettes. Organdi et linon-suisse brodé. Longueurs de ¼ à 1 ver. Largeurs de 6 à 9 pcs. Prix courants 75c à 1.25. Journée des soldes, la longueur **2½**

—Morgan—Arcade des dames

DIVERS

BONBONS — Assortiment de bonbons au beurre Barker Dobson. Prix courant 70c la lb. Journée des soldes **59c**

BOITES MUSICALES — 2 seulement. Jolies couleurs, jouent des airs populaires. Prix courant 3.50. Journée des soldes **1.65**

TALC AU COQUELICOT LA CALIFORNIE — 160 boîtes. Prix courant 35c la boîte. Journée des soldes **19c**

SAVON LANOLINE IMPORTE — 24 douz. parfumés à la rose, au lilas et à la lavande. Prix courant 2.25 la douz. Journée des soldes, la douz. **1.59**

BROSSES A ONGLES IMPORTEES — 50 seulement. Transparentes — en couleur. Prix courant 50. Journée des soldes **29c**

PAPETERIE — quelques boîtes légèrement endommagées. Prix courants jusqu'à $1. Journée des soldes, la boîte **25c**

CAHIERS DE BROUILLARD POUR L'ECOLE — 2000, couvertures illustrées en couleurs, contiennent 100 pages. Journée des soldes, douz. **25c**

TABLE D'ARTICLES DIVERS — couteaux à papier, papier crêpé décoré, etc. Prix courants jusqu'à 30c. Journée des soldes **10c**

MALLETTES EN PEAU DE PORC — doublées en cuir, de 28 pcs et 1 de 26 pcs. Prix courants 32.50 et $55. Journée des soldes **37.50 et 39.50**

SACS CLUB EN PEAU DE VACHE — doublés en cuir souple, grandeur 20 pcs. Prix courant 11.65. Journée des soldes **9.75**

—Morgan—Rez-de-chaussée.

DRAPERIES

Damas, velours et toiles à draperie à **50%** de réduction. Cretonnes à **50%** et **75%** de réduction et tulle à rideaux à **75%**. Différentes longueurs.

—Morgan—Troisième étage.

POUR GARÇONS

PANTALONS EN CHEVIOTE BLEUE POUR GARÇONS — 20 seulement. Tailles 28, 29, 30, 33, 34, 35. Prix courant $4. Journée des soldes **$2**

COMPLETS OLIVER TWIST POUR GARÇONS — Blouse blanche et culotte en drap covert bleu, tan ou vert. Tailles 4 à 8 ans. Prix courants 2.85 et 3.85. Journée des soldes **1.50**

BAS GOLF IMPORTES POUR GARÇONS — gris et bruns, tout laine. Pointures 7½ à 9½. Prix courant 1.35. Journée des soldes **65c**

COMPLETS 4-PIECES POUR GARÇONS — 2 culottes breeches. Tailles 25 à 32. — Prix courant 9.50. Journée des soldes **4.95**

BREECHES POUR GARÇONS — En tweeds gris et bruns et en mélanges. 10 seulement. Prix courant 2.85. Journée des soldes **1.35**

—Morgan—Rez-de-chaussée.

CASQUETTES POUR GARÇONS — En tweeds gris, bruns et mélanges. Pointures 6⅝ à 7⅛. Prix courants 1.50 et $2. Journée des soldes **75c**

—Morgan—Arcade des hommes—

LA PRESSE EST LE JOURNAL FRANÇAIS LE PLUS GRAND DU MONDE

LA PRESSE

LE JOURNAL DE FAMILLE QUI RENSEIGNE SUR TOUT

MONTREAL, LUNDI, 30 JANVIER 1933 — LE JOURNAL DONT LES EDITIONS PRINCIPALES ONT LE PLUS FORT TIRAGE MOYEN DE TOUS LES QUOTIDIENS DU CANADA

Tous nos artistes et musiciens rendent un dernier hommage à la mémoire de M. Honoré Vaillancourt

L'église Saint-Ambroise peut à peine contenir la foule qui se rend aux funérailles du fondateur de la Société Canadienne d'Opérette, à 9 heures ce matin.

NOTRE MONDE ARTISTIQUE EN DEUIL

Un hommage ému a été rendu ce matin, à la mémoire de M. Honoré Vaillancourt, fondateur de la Société Canadienne d'Opérette, que la mort a abattu en pleine force, à 40 ans, mercredi dernier à 11 heures, dans la nuit. Tout ce que Montréal compte d'artistes, de musiciens, d'amis des arts, de gens de théâtre, toutes les personnes enfin qui depuis 20 ans constituent l'élite artistique de la métropole, sont venus s'incliner devant la dépouille mortelle de celui pour lequel la formation lyrique des nôtres avait été le but de toute une vie, subitement écourtée.

Le temple de la paroisse S.-Ambroise était trop petit pour contenir la foule pieuse qui s'y pressait, ce matin. A l'orgue, s'étaient réunis nos plus fameux artistes, nos chantres les plus réputés et ils entonnèrent l'admirable messe de Perosi. Tour à tour, en solo, les Gauthier, les Daunais, les Trépanier et autres chantèrent avec un respect émouvant les prières que l'Eglise a formulées pour ses fidèles défunts. Des fleurs en abondance disaient combien on avait tenu à rendre à la famille éprouvée un témoignage éloquent de la haute estime entretenue à l'égard du disparu.

A l'église S.-Ambroise

Le cortège se mit en marche quelques minutes avant 9 heures de la demeure du défunt, 6339, rue Christophe-Colomb. A l'église, la levée du corps fut faite par M. l'abbé Albert Charbonneau, vicaire de la paroisse. L'abbé Armand Perrier, professeur à l'Université de Montréal, confrère de classe et ami du défunt, chanta la messe assisté de M. Waddell, p.s.s., ami de la famille et de l'abbé J. Bibeau, confrère de classe et intime du disparu. Les porteurs étaient MM. Albert Roberval, Salvator Issaurel, Arthur Laurendeau, S.-A. Bauine, les notaires A. Courtois et J.-Albert Bariteau. La quête fut faite par MM. Jules Huysman et Vital Cousineau.

Le défilé du cortège

Le deuil était conduit par les jeunes fils du défunt, MM. Gilles, Claude et Pierre, ses frères: Louis, Alphonse, Paul et Jean Vaillancourt. Aux premiers rangs, on remarquait M. Léon Trépanier, leader du conseil et président de la Société Canadienne d'Opérette ainsi que MM. Oscar Dufresne, Mendoza Langlois, Oswald Mayrand, Albert Hudon, directeurs de la Société, MM. Oscar Lamontagne, J.-O. Labrecque, B. Cousineau, J.-J. Gagnier, J.-P. Filion, Frédéric Pelletier, J.-J. Goulet, Hector Dutrisac.

A SUIVRE SUR LA PAGE 19

Mme Veuve Rose Coutlée décédée

Mme veuve Rose Coutlée, femme d'Honoré Coutlée, de son vivant entrepreneur peintre est décédée ce matin à l'âge de 83 ans et 11 mois.

Elle était née aux Cèdres comté de Soulanges en 1849. Elle était la fille de feu Joseph Coutlée. Elle laisse trois fils Hector et Joseph, de Providence, et Louis; une fille, Mme Emile Lefebvre (Marie-Antoinette); sa soeur, Mme Médéric Surprenant; six petits-fils, Jules, Lucien, Roland et Gérard Coutlée, et André et Bernard Lefebvre; une petite-fille, Gabrielle Lefebvre.



La dépouille mortelle est exposée à la demeure de la défunte, 6208 rue Chabot. Les funérailles auront lieu mercredi matin à 7 h. 45 à l'église S.-Jean-Berchmans.

La défunte s'était signalée par une longue vie de dévouement et de charité et s'était acquis de nombreuses amitiés. A la famille éprouvée la "Presse" apporte l'expression de sa profonde sympathie.

Le chanoine J. Forcier est décédé à 79 ans

(Du correspondant de la PRESSE)

Trois-Rivières, 30. — M. le chanoine Joseph Forcier, curé de Sainte-Gertrude depuis 1904, est décédé, hier, à l'âge de 79 ans. Né en 1854, M. le chanoine fut ordonné à Trois-Rivières, le 23 septembre 1877. La même année, il fut nommé vicaire à Yamachiche, où il demeura jusqu'en 1880. Il alla ensuite à Louiseville, d'où il partit en 1881, pour prendre la cure de S.-Eugène de Grantham, qu'il occupa jusqu'en 1904 alors qu'il fut appelé à diriger Sainte-Gertrude.

La date des funérailles n'a pas encore été fixée.

Le numéro gagnant

Le numéro gagnant du premier automobile donné aux visiteurs du Salon de l'Automobile, lundi dernier, est le numéro 7165 et non pas celui que nous donnions dans la "Presse" de samedi dernier. Le détenteur du billet n'a pas encore réclamé l'auto Terraplane coach qui lui revient.

Les imposantes funérailles du Dr H. Dufresne

L'Université de Montréal, la faculté dentaire et la profession médicale largement représentés.

Les funérailles du Dr G.-A.-Henri Dufresne ont eu lieu ce matin à la chapelle des Sourdes et Muettes, à 9 h. précises. L'Université de Montréal, la faculté dentaire et la profession médicale étaient largement représentées dans la foule respectueuse qui assistait à ces funérailles.

Monseigneur A.-V.-J. Piette, recteur de l'Université de Montréal, reçut la dépouille mortelle à la chapelle et officia à la levée du corps. C'est Monseigneur E.-A. Deschamps, administrateur du diocèse de Montréal, qui récita l'Absoute. Le divin sacrifice fut célébré par M. le curé J.-A. Paiement, de la paroisse S.-Louis de France, assisté de M. le curé J.-C. Jetté, de S.-Bernard, et M. le curé Georges-Etienne Boileau, du Christ-Roi, comme diacre et sous-diacre.

M. l'abbé Lawrence Whelan accompagnait Mgr Deschamps.

On remarquait dans le sanctuaire: M. Olivier Maurault, p.s.s., MM. les abbés Henri Jasmin, B. Poirier, Jos. Gariépy, Paul L'Archevêque, Lucien Pineault, Aquila Ethier, Omer Tessier, Gustave Roy, Georges Deniger, S. Girard, J.-B. Maureault, A. Parrot, J.-O. Maurice, Lionel Beaudry, André Dorion, G.-Henri Robillard, C. Breton, Emile Saint-Maurice, P. Auger, J.-E. Provost, Lucien Desjardins, le R. P. David, o.f.m., le R. P. Emile, o.f.m., le R. P. Placide, o.f.m.

La chorale, sous la direction de M. Joseph Saucier, exécuta la messe de Perosi. M. Antonio Létourneau était à l'orgue.

Le convoi funèbre quitta la demeure du défunt, 3722, rue S.-Denis, à 8 h. 40.

Consuisaient le deuil: M. Jean Dufresne et M. l'abbé Georges Dufresne, fils du défunt, M. Victor Dufresne, son frère, MM. Jules Valois et Alfred Bourret, ses beaux-frères;

A SUIVRE SUR LA PAGE 19

M. Eugène Gauvreau honorablement acquitté

L'Hon. juge Monet a renvoyé, le 23 du courant, la plainte qui avait été portée par M. Honoré Lachance contre M. Eugène Gauvreau.

M. Lachance accusait M. Gauvreau d'avoir causé des dommages pour une valeur d'environ $50 en fendant du bois dans un logement portant le No 1579 de la rue Panet, détériorant ainsi les planchers et les murs de cette habitation.

Jamais ledit M. Gauvreau ne fut accusé d'avoir utilisé des portes et une partie du plancher comme bois de chauffage, contrairement à ce qui fut publié.

D'ailleurs M. Eugène Gauvreau a été honorablement acquitté par le juge.

Hold-up samedi rue Prince-Arthur

Joseph Gariépy, 181 Prince-Arthur est, s'est plaint au poste No 4 que samedi à 6 h. p.m., comme il était seul dans son magasin, deux hommes sont entrés qui lui ont sommé revolver au poing, de leur livrer son argent. Il crut avoir le temps de s'élancer vers une porte de sortie mais un troisième individu surgit, et le trio eut tôt fait de l'enfermer dans la cave. Ils se sont emparés des $18 qui étaient dans la caisse. La police a obtenu un assez bon signalement des voleurs.

Législation sociale que préconisent les ouvriers catholiques

(Du correspondant de la PRESSE)

Québec, 30.—Vendredi prochain, la Confédération des travailleurs catholiques du Canada fera sa visite annuelle au gouvernement, pour soumettre les résolutions de son dernier congrès. Tous les ouvriers membres des unions catholiques ont été invités à se joindre au groupe des officiers et délégués qui viendront de Montréal, Hull, Trois-Rivières, Sherbrooke, Chicoutimi, Lévis et de plusieurs autres centres.

La délégation sera reçue à 11 heures. M. Pierre Beaulé, président général, la présentera. Dans les résolutions, il est question des assurances sociales, de la semaine de 40 heures et de la formation d'une commission de médecins pour étudier les cas soumis à la commission des accidents du travail.

M. Honoré Vaillancourt est conduit à sa dernière demeure



Les funérailles du fondateur de la Société Canadienne d'Opérette, M. Honoré Vaillancourt, une des plus remarquables figures de notre monde artistique, se sont déroulées ce matin, en la paroisse Saint-Ambroise, au milieu d'un grand concours de parents et d'amis. 1. — Les enfants du défunt Gilles, Claude et Pierre, ses frères, Alphonse, Louis, Jean et Paul, qui conduisaient le deuil. 2. — MM. Léon Trépanier, président de la Société Canadienne d'Opérette, leader du conseil, en compagnie de MM. Oscar Dufresne, Albert Hudon, S.-A. Bauine, directeurs de la Société. 3. — MM. J.-J. Gagnier et Albert Roberval. 4. — MM. Armand Gauthier, Hector Dutrisac, associé du défunt à la direction du His Majesty's, M. Gaston Saint-Jacques. 5. — Dans ce groupe on reconnaîtra, de gauche à droite: MM. Ernest Loiselle, Lucien Coedel, Conrad Gauthier, Fred Barry, Jos. Cardinal, Albert Duquesne, Lucien Tourangeau et Henri Deyglun. 6. — MM. Raoul Vennat et C.-O. Lamontagne. 7. — Le cortège se met en marche. Les trois porteurs sont ici, MM. Salvator Issaurel, le notaire A. Courtois et M. S.-A. Bauine. — Clichés la "Presse".

Fin de semaine fertile en vols

A 3 h. 50 ce matin des cambrioleurs ont défoncé la vitrine du magasin de fourrures Arthur's Ltd, 1172 Ste-Catherine ouest. Dix secondes plus tard un auto-radio de la police était sur les lieux, suivi de près par les officiers de la Dominion Electric Protection Co., mais les cambrioleurs avaient eu le temps de fuir, emportant un manteau en renard argenté d'une grande valeur. La pierre était encore dans la vitrine quand le gérant, M. Kellnor, arriva à son tour. Il est d'opinion que les voleurs ont du se saisir du manteau à l'aide d'un crochet, puisqu'un dispositif spécial mettait les articles hors de la portée de la main.

* * *

Le Dr H. Gibeau, 3466 Delorimier, s'est plaint au poste no 3 qu'entre 5 et 7 h. 10 dans la nuit de samedi à dimanche on a volé dans son auto, stationné en face de l'hôpital Notre-Dame, rue Sherbrooke, un trousseau d'instruments de chirurgie évalué à $50.

* * *

Catherine Keelan, 3535 Hutchison, ap. 11, s'est plainte au poste No 4 qu'hier, entre 3 et 5 h. 30 p.m., des cambrioleurs ont pénétré chez elle en brisant une porte et ont volé des bijoux pour une valeur de $160.

* * *

Adélard Valin, 5228 De Gaspé, s'est plaint au poste No 20 qu'entre 8 h. 15 et 10 h. 45 p.m. hier, des cambrioleurs ont pénétré chez lui en brisant la porte d'avant et se sont emparés de bijoux pour une valeur de $77.

* * *

Abraham Saderosh, 83 ouest Blvd S.-Joseph, s'est plaint au poste No 20 que durant son absence, entre 2 et 10 h. p.m., hier, des cambrioleurs ont pénétré chez lui en passant par les fenêtres d'en arrière et se sont emparés de manteaux, de bijoux et d'articles divers pour une somme de $470. Moïse Gralsky, qui a sa chambre dans la maison, s'est fait voler deux complets, une valise, une montre et des articles, le tout évalué à $245.

Sam Arshinoffe propriétaire-gérant de l'Uneda Garment Co. Ltd., 3625 S.-Laurent, s'est plaint au poste No 4 que dans la nuit du 28 au 29 des cambrioleurs ont pénétré dans la manufacture à l'aide de fausses clefs, ont brisé 2 cadenas au 3me plancher et ont pris 4 pièces de soie d'une valeur de $200 et des étoffes pour une somme de $100.

* * *

Pierre Romanock, employé de Louis Lagios, restaurateur, 1104 Ste-Catherine ouest, a téléphoné hier au poste No 3 qu'il venait de constater en ouvrant le magasin que la porte était brisée. Les cambrioleurs se sont emparés de $65 dans la caisse et de $40 en cigares et cigarettes.

* * *

La firme Dupuy et Ferguson, marchands de grains, 438 place Jacques-Cartier, a averti le poste No 1 qu'entre 7 h. p.m. samedi et 3 h. p.m. hier il y a eu effraction dans l'établissement. Une boîte de secours pour les pauvres a été ouverte et la place a été mise sans dessus-dessous.

Une lacune au sujet de la désinfection

Le juge J.-O. Lacroix a exprimé, ce matin, l'opinion qu'il devrait y avoir un règlement municipal concernant la désinfection des maisons, afin de protéger la vie des citoyens. C'est au cours de la défense à l'examen volontaire de William Halpern, accusé d'homicide involontaire, que le juge a fait ces remarques. Halpern a été tenu criminellement responsable par le jury du coroner, en décembre dernier, de la mort de Mme R.-K. Hogan, 41 ans, 3151 avenue Maplewood, appartement 15, qui succomba à l'inhalation de gaz délétères se dégageant d'un appartement inférieur alors que l'accusé était à le désinfecter pour le compte de la Pestroy Company". Halpern a expliqué, ce matin, au tribunal qu'il avait averti Mme Hogan d'avoir à quitter son appartement ou à ouvrir toutes ses fenêtres avant que le travail de désinfection soit commencé. Le juge Lacroix se prononcera le 10 février prochain sur cette cause.

Les cheminots décidés à demander l'arbitrage au sujet des salaires

Bien que naturellement aucune déclaration officielle ne puisse être encore obtenue aujourd'hui au sujet de la décision des chemins de fer du Canada de diminuer de 20 pour cent le salaire de 26,000 de leurs employés à partir du 3 mars prochain, comme nous le signalons d'autre part, un des hommes les plus influents des milieux des cheminots intimait ce matin à un rédacteur à la "Presse" que les employés de chemins de fer refuseront d'accepter le renouvellement des contrats à une diminution aussi forte.

"Nous sommes disposés à accepter une diminution de dix pour cent comme l'année dernière, nous dit-on, mais c'est tout. Si les chemins de fer maintiennent l'attitude prise samedi dernier un tribunal d'arbitrage est chose certaine".

L. Girard conduit à Trois-Rivières

Lucien Girard, de Sainte-Perpétue, tenu responsable du meurtre de ses enfants, sera conduit aujourd'hui à Trois-Rivières pour y comparaître. Le trajet se fera en auto si les chemins le permettent. Depuis son arrivée à Montréal, samedi matin à minuit et demi, sous la garde du sergent Lasnier, Girard est dans les cellules; il a bien mangé et dormi et n'a manifesté aucun signe d'inquiétude.

Des prévenus qui se sont avoués coupables

Un nommé Clovis Barbeau alias Martin, que la police recherchait depuis deux mois, s'est avoué coupable, ce matin, d'avoir obtenu diverses sommes d'argent, à Montréal, Saint-Rémi, Saint-Hilaire, Sainte-Madeleine et Beloeil, et d'avoir omis d'en rendre compte à deux compagnies photographiques où il était employé. Sentence, le 7 février.

Barbeau a été arrêté, hier soir, par l'assistant grand-connétable, Albert. La Sûreté municipale entre les mains de qui Barbeau a été remis, demande à toute personne, qui aurait des plaintes contre le prévenu, de bien vouloir communiquer avec elle le plus tôt possible.

Trois jeunes gens, Viateur Saint-Onge, Roger Guertin et Paul Picotte se sont avoués coupables d'avoir comploté et d'avoir ensuite tenté de voler de l'essence dans un poste, la propriété de M. Hamel. Sentence, le 7 février. Hubert Lamarche, accusé conjointement avec les trois prévenus, a d'abord plaidé coupable puis, a changé son plaidoyer. Procès, le 7 février.

Victor Simon, un vieillard âgé de 72 ans, s'est avoué coupable du vol de deux sacoches et de leurs contenus respectifs, évaluées à $5 et à $10, sentence le 3 février.

René Saint-Jacques et Reynald Blouin se sont avoués coupables d'avoir volé deux roues de camion-automobile et divers outils, le tout évalué à $60, la propriété de M. Edmond Mouffe, sentence le 8 février.

Un co-accusé, Armand Benoit, s'est également avoué coupable, mais son procureur, Me Arthur Brossard, a expliqué au juge Tétreau qu'il avait reçu instruction de plaider non coupable pour le jeune homme. Son premier plaidoyer a donc été changé; enquête le 8 février.

Une augmentation du nombre d'incendies dans les logis

Un violent incendie d'origine inconnue a causé des dommages considérables dans la cave de la demeure de M. H.-C. Lavigueur, 6774, rue Poupart, ce matin, vers 9 heures. Les pompiers de trois casernes, sous la direction du capitaine James Messett, travaillèrent durant deux heures tant la fumée était dense et utilisèrent deux puissantes lances pour éteindre l'élément destructeur.

Hier et samedi, les pompiers ont répondu à pas moins de trente appels et combattu vingt-cinq incendies qui ont causé des dommages plus ou moins considérables. On compte 15 incendies dans les maisons privées et le directeur intérimaire C. Carson nous déclarait ce matin qu'il y avait une augmentation considérable sous ce rapport.

Dans le seul après-midi de samedi, les pompiers ont été alertés à cinq reprises différentes pour des feux d'herbe, ce qui constitue un record pour ce temps-ci de l'année.

L'échevin Gabias ne démissionnera pas

Les commentaires allaient encore bon train à l'hôtel de ville, ce matin, concernant la démission de M. l'échevin Gabias comme président du comité exécutif.

Ainsi que la "Presse" le disait dans son Extra de vendredi dernier, M. Gabias ne démissionnera pas, apprenons-nous de nouveau ce matin d'une personne qui touche de près au comité exécutif, mais il sera accordé à M. Gabias un congé de convalescence de trois à six mois.

Pour assurer l'intérim, on croit que le Parlement provincial sera invité à rendre légale sur tous documents publics la signature du remplaçant de M. Gabias.

Il parait toujours entendu que M. Gabias fera demain une courte visite à l'hôtel de ville.

Une poursuite de $15,000 contre un automobiliste

Un corps de jurés sous la présidence de l'hon. juge Curran, de la Cour supérieure, a commencé à entendre ce matin une poursuite en dommages au montant de $15,000, instituée contre M. Vincent Berticio par M. Allen Brazier, à la suite d'un accident d'automobile où sa femme fut tuée et sa fillette Jeanne, gravement blessée.

L'accident est survenu le 4 octobre 1931, à l'intersection des rues Saint-Jacques et Des Seigneurs, alors que Mme Brazier et sa fille furent renversées par l'auto du défendeur.

En défense, M. Marticio prétend que l'accident est dû uniquement à la faute de la victime et de sa fille.

Mes Philippe Brais et Léo Lespérance représentent le défendeur.

CONVOCATIONS

Women's Canadian Club: Le Très Hon. marquis de Zetland, sera l'hôte d'honneur du Women's Canadian Club, demain après-midi, à 4 heures, à l'hôtel Windsor.

Junior Debating League: Débat, ce soir, à 8 h. 30, à l'auditorium du Catholic High School.

Congrès de fleuristes: M. Frank-J. Baker, d'Utica, N.Y., président de l'association internationale des fleuristes sera l'hôte d'honneur des fleuristes de Montréal, demain soir, à 7 h. 30, à l'hôtel Windsor.

St-James Literary Society: Le Rév. David-A. MacLennan sera le conférencier à la réunion de la St. James Literary Society, demain soir, à 8 h. 15, au No 2050, rue Mansfield.

Club Rotary: Réunion hebdomadaire du Club Rotary, demain, à 12 h. 45 p.m. à l'hôtel Windsor. Le conférencier sera H. J.-A. Duckett. La conférence sera radiodiffusée par le poste CKAC.

Section Notre-Dame: Le conférencier de la section Notre-Dame de la société Saint-Jean-Baptiste, demain soir, dans la salle paroissiale de Notre-Dame, 426 rue Saint-Sulpice, sera M. J.-A. Lussier, directeur de l'enseignement des travaux manuels pour garçons à la Commission des écoles catholiques de Montréal.

Section Crémazie: Il y aura une importante assemblée pour tous les hommes et jeunes gens de la paroisse Saint-Alphonse d'Youville, à la salle paroissiale, demain soir, immédiatement après l'exercice de la retraite.

Il y aura élection d'un nouveau conseil.

Installations d'officiers: La Cour Montréal-Est, No 39 de l'I. O. F. procédera ce soir à l'installation de ses officiers pour l'année 1933. La réunion aura lieu à la salle des Buffalos, 1651 rue Letourneux, Maisonneuve.

Société médicale de Montréal: La Société Médicale de Montréal tiendra sa deuxième séance, demain à 9 heures précises du soir. Celui-ci aura lieu à l'hôpital Général de Verdun, 4000 boulevard Lasalle, sous la présidence du docteur O. A. Gagnon.

Une enquête sur la mort d'un détenu

Un nommé Frank Smith serait mort des mauvais traitements subis à Burwash, Ontario.

Sudbury, Ontario, 30 — Une enquête a été instituée par le département du procureur général pour déterminer si Frank Smith, un détenu à la ferme industrielle de Burwash, est mort à la suite des mauvais traitements qu'il a subis au cours de son incarcération.

L'interrogatoire de plusieurs co-détenus de Smith a révélé qu'il avait été placé dans une cellule solitaire, un mois avant sa mort, puis, qu'il avait été attaché à une machine dans un atelier et fouetté avec une courroie. Lorsqu'il avait déclaré qu'il était malade, des gardes l'auraient chassé du dortoir où il couchait en employant la force.

L'enquête est instruite par l'inspecteur des prisons James-A. Morris et Me Joseph Sedgwick, substitut du procureur général. En fin de semaine, quatorze témoins dont le surintendant Norman-S. Oliver, l'officier médical, le Dr Donald Gunn, M. D., et la garde-malade Evelyn Loper ont rendu témoignage.

Le dossier des punitions a révélé que Smith avait fait 10 jours de "cellule solitaire" et avait reçu trois coups de courroie, un mois avant sa mort. Des co-détenus ont déclaré que Smith était malade lorsqu'il fut puni et c'est la raison pour laquelle il refusait de travailler. L'enquête a révélé, à date, que trois pages du dossier médical de Smith étaient disparues du livre tenu par l'officier médical. Le Dr Gunn a déclaré qu'il s'était aperçu de ce fait, il y a une semaine seulement.

Le surintendant Oliver a déclaré que Smith purgeait une sentence de pas moins de 10 mois et de pas plus de quatre ans pour fraude. Il fit examiner l'homme à plusieurs reprises mais chaque fois, les divers officiers déclarèrent qu'il était en bonne santé. Devant le refus de Smith de travailler, il le fit punir pour indiscipline. Le Dr Gunn a déclaré après le surintendant que tout avait été fait pour sauver la vie de Smith.

L'enquête se continue.

Ex-résident de Galt tué par un bandit

Columbus, Ohio, 30. — William-G. Clade, 53 ans, autrefois de Galt, Ont., a été tué par un bandit masqué ce matin. Mme Slade a raconté à la police que son mari et elle-même furent réveillés par un bruit insolite. Slade s'en fut voir mais rencontra le bandit, qui tira à bout portant et s'enfuit sans rien emporter. Attiré par les cris de Mme Slade, Frank Micksche, un voisin, accourut et tira un coup dans la direction du fuyard.

2 victimes d'agressions

Peter Roelse, âgé de trente-six ans, domicilié à 443, avenue Lansdowne, a été trouvé samedi soir, vers neuf heures, étendu sur le trottoir, à l'angle de la rue Lagauchetière et du boulevard Saint-Laurent, souffrant de contusions à la tête et d'une fracture au nez. Il a été transporté à l'hôpital Général et gardé sous observation. Interrogé par la police, il a raconté qu'il avait été attaqué et battu par des inconnus.

Au cours d'une rixe survenue samedi soir, vers neuf heures trente, dans un débit de bière de la rue Craig, Mike Boblack, âgé de quarante ans, domicilié à 1875 est, rue Dorchester, a reçu un verre en pleine figure et a été transporté à l'hôpital Général, souffrant de graves coupures. La police a fait enquête, mais aucune arrestation n'a été opérée.

Une initiative qui relève des municipalités

Ce que déclare l'hon. L.-A. Taschereau au sujet des travaux de chômage.

UNE ENTREVUE

En ce qui concerne les travaux susceptibles de remédier au chômage "l'initiative à prendre doit venir des municipalités." Tel est ce que répondait l'hon. L.-A. Taschereau, premier ministre, de passage ce matin aux bureaux du gouvernement provincial, à Montréal, au représentant de la "Presse" qui lui demandait si Québec songeait à préconiser certaines entreprises de nature à procurer de l'emploi aux sans-travail victimes de la présente crise. En vertu de l'entente conclue à la récente conférence interprovinciale, Ottawa aussi bien que Québec auraient admis qu'en certains endroits les secours directs répondent aux exigences locales cependant qu'ailles il serait préférable de leur substituer des travaux. Il appartient donc aux municipalités elles-mêmes, tout d'abord, de dire quels sont leurs besoins auxquels les gouvernements fédéral et provincial accorderont toute l'attention voulue.

Une délégation de la Ligue des propriétaires

L'hon. M. Taschereau a reçu, au cours de la matinée, une délégation composée de l'exécutif de la Ligue des propriétaires, laquelle a discuté avec lui la question des ventes à tempérament. On y remarquait MM. Emery Sauvé, président; Charles Duquette, 1er vice-président; l'hon. Alfred Leduc, 2ème vice-président; MM. Mendoza Langlois, trésorier, et Rosario Gaudry, secrétaire général. Interrogé à ce sujet, l'hon. premier ministre a déclaré qu'une mesure sera sûrement présentée à la Législature qui permettra de discuter à fond et de façon complète la question, les opinions à ce propos étant manifestement très partagées.

Comme nous lui disions que l'hon. M. Stevens, ministre fédéral du commerce, adressant la parole, jeudi dernier, hôtel Mont-Royal, à l'assemblée annuelles des fabricants de papier du Canada, avait confirmé, en somme, sa propre déclaration quant aux difficultés que rencontrent présentement ces derniers, à savoir que dans l'industrie de la pulpe et du papier il y a peut-être eu trop d'hommes d'affaires et pas assez de fabricants de papier, "j'espère", a déclaré l'hon. M. Taschereau, "que l'hon. M. Stevens va continuer dans cette voie-là." Comme question de fait, ajoutait-il, il ne s'agit pas là d'une question politique, tout le monde constatant qu'il y a seulement des erreurs à corriger.

"Nous allons commencer une grosse semaine", nous a dit l'hon. M. Taschereau au cours de la conversation, laissant entendre que l'intention du gouvernement est de "procéder avec toute la célérité possible".

Bûcheron qui aurait tué pour se défendre

Caribou, Maine, 30. — Rolando King, 18 ans, dont les parents demeurent à Cabano, Qué., a déclaré au chef de police Lyzette aujourd'hui qu'il avait tué Lewis Paradis, 50 ans, dans un camp de bûcherons à Connor. Ce jeune homme d'origine canadienne-française, a répété ses déclarations au moyen d'un interprète à E. Fulton, directeur de la prison d'Aroostook, à Houlton. Fulton, King et le sous-shérif William Castonguay sont partis dans un "auto à neige" pour trouver le corps de la victime. King dit qu'il a abattu Paradis d'un coup de hache comme ce dernier voulait le frapper avec une clef anglaise parce qu'il avait perdu au jeu la veille. Lorsque Paradis s'élança sur lui, King dit qu'il se rappela que Paradis avait tué un homme dans une chicane 12 ou 15 jours auparavant.

3.5 pouces de neige

La dernière fin de semaine a mis fin à la température printanière que nous avions depuis quelque temps en nous apportant une petite "bordée" de neige de 3.5 pouces, d'après les chiffres du bureau météorologique du McGill. Une température modérée pour ce temps de l'année a accompagné la neige. Depuis le 1er janvier courant il est tombé en tout 12.5 pouces de neige, alors que l'an dernier il en était tombé 14.6 pouces dans tout le mois janvier. En 1931 janvier avait eu un total de 31.8 pouces de neige.

Mille hommes, ou à peu près, travaillaient, ce matin, à l'enlèvement de la neige. Selon les chiffres de la voirie, il est tombé de 4 à 5 pouces de neige durant la dernière tempête.

Restes qui font croire à un crime

Des ossements découverts dans une grange solitaire incendiée à West Brome.

Taxi mystérieux

Granby, 30. — Dans une vieille grange détruite par le feu le 9 décembre à West-Brome on trouva les restes calcinés de ce qui pouvait être une personne. La tête manquait. La police n'a été avertie qu'au bout de quatre semaines. Le chef Lalonde a dépêché sur les lieux le détective Hector Dorais qui constata qu'il y avait lieu de procéder à une enquête. Après consultation avec le chef Jargaille à Montréal on obtint de Québec la permission d'exhumer les restes enterrés dans le cimetière protestant de Brome. L'exhumation a eu lieu vendredi soir. Samedi le Dr Rosaire Fontaine s'est rendu à Granby mais a dû, pour faire un examen plus élaboré, faire transporter le cadavre à Montréal, où il faut maintenant déterminer s'il s'agit d'ossements humains ou non et s'il s'agit d'un homme ou d'une femme. On n'a signalé aucune disparition dans le district.

Objets trouvés

On a trouvé sur les lieux de l'incendie un revolver, une chaine de montre et un canif, tous bien endommagés par le feu. L'enquête conduite par les autorités locales et le détective Dorais, à la demande du Dr G.-W. Runnells, coroner du district, a révélé que lorsque la population se porta le 9 décembre à la grange incendiée, située à deux milles de West-Brome, on remarqua un taxi abandonné sur la grand'route. Plus tard les autorités apprirent que le taxi était la propriété de H. Malo et E. Delorge de S.-Hyacinthe, à qui il fut volé la veille de l'incendie, et d'aucuns affirment l'avoir vu passer avec deux passagers, un homme et une femme.

De bons débouchés chez les Japonais

Le commerce d'exportation en direction du Japon devrait augmenter dans de très grandes proportions d'ici quelques mois, surtout quant à la vente du blé, d'après une déclaration de M. Nakata, grand négociant japonais dont les bureaux à Seattle, Vancouver et Jobé jouent un rôle important dans le commerce extérieur Japon-Canada-Etats-Unis, ce matin à un rédacteur à la "Presse", à l'hôtel Mont-Royal.

D'après M. Nakata, la baisse du dollar canadien sur le marché des changes a résulté dans une augmentation marquée des achats japonais au Canada. "Nos bureaux à Vancouver ont doublé leur chiffre d'affaires, tandis que ceux de Seattle diminuaient dans la même proportion."

Ainsi quant au blé, considérant le prix nominal de 50 cents le boisseau, ce même boisseau coûterait 2 yens 30 venant de Seattle et seulement deux yens provenant de Vancouver.

Un autre facteur, explique M. Nakata, qui devrait profiter au Canada est le fait que récemment le gouvernement japonais a pris en main toute la distribution du riz et, immédiatement, le prix de cette denrée a augmenté. Le blé, en raison de cette circonstance, devient de plus en plus la base de toute alimentation au Japon conclut M. Nakata.

Triple escroquerie punie

Trois sentences concurrentes de dix mois de prison ont été imposées, ce matin, par le juge J.-O. Lacroix à Adolphe Godard, marchand, 1350 rue Marie-Anne est, sur qui pesait les trois accusations suivantes: a) avoir volé $100 à M. Nicola Municci, 6556 rue Marquette, le 28 août 1931; b) avoir volé $500 à M. Louis-Gérard de L'Etoile, 853 rue Dennotigny est, en juin et juillet 1931; c) avoir obtenu sous de fausses représentations une somme de $700 de M. Max Reimbold, 3449 rue Hutchison, le 23 février 1932.

FOURRURES

Quantité MANTEAUX offerts cette semaine à grande réduction pour du comptant, venez faire votre offre



15 MANTEAUX Rat Musqué $55 à $135

20 HUDSON SEAL $125 à $135

18 SEAL CHAPAL, caracul, broadtail, pony $35 à $75

Petite annonce, mais grandes valeurs

J. F. REID
1473 AMHERST



"VITA-SLEEP" enlève la douleur de l'extraction des dents

Dentiste diplômé de Boston — Dr Noel Decarie — 1237 Carré Phillips

Angle Ste-Catherine Ouest et Carré Phillips — LAncaster 3228

Ecoutez la chanteuse inconnue à 8.45 p.m. ce soir, au poste CKAC

Tout foyer peut se payer la qualité "POM"

Pain au lait frais avec toute sa crème 10c — Pain première qualité 8c — Pain ordinaire 6c

Tous des pains de 24 onces — Tous de la qualité "POM"

Voyez notre nom sur l'enveloppe. Au magasin ou à votre porte.

HARRISON BROTHERS LIMITED

rue Ste-Catherine Ouest à la Glen — POM Pride Of Montreal — Phone WE. 3622

La Vie Féminine

Le Courrier de Colette

Le snobisme rend parfois stupides et cruels ceux qui s'y livrent.

D.—Je veux soumettre à votre jugement un incident qui m'a profondément blessée.

Je suis de nature délicate, j'ai été bien élevée par des parents au coeur noble, et qui possédaient de la fortune. Notre réputation est sans tache. Une de mes amies me demanda, l'autre jour, pour l'accompagner à un thé donné dans une famille qu'elle fréquente. J'acceptai, et vous ne sauriez croire quel affront me réservait cette démarche. Après les présentations d'usage, la jeune fille de la maison me demanda quelle était l'occupation de mon père. Je répondis, très simplement, qu'il était tavernier. Alors, elle me pria de dire plutôt que j'étais la fille d'un avocat. Je refusai poliment de me prêter à ce mensonge, et j'ajoutai que je ne me croyais pas abaissée par le métier de mon père. Devant ses nombreux invités, alors, la jeune fille m'adressa des paroles blessantes et se mit à ricaner en répétant ironiquement: "La fille d'un tavernier!" Sans orgueil, pourtant, je figurais beaucoup mieux que la majorité de l'assistance.

Ce qui me fit plus mal au coeur encore, c'est qu'aucun des jeunes gens présents n'eut la noblesse de prendre ma part et tous rirent avec celle qui m'insultait. Je me mis à pleurer. Mais avant de partir, cependant, j'énonçai fièrement ce que je pensais de la vanité de tous ces gens. "Que la crise financière vous atteigne leur dis-je, et vous verrez s'enfuir tous ces messieurs que votre argent et votre influence attirent beaucoup plus que votre personne!" Dites-moi ce que vous pensez de cet incident?—LECTRICE ASSIDUE.

R.—L'histoire n'est pas banale. Par certains côtés, elle touche à l'invraisemblance, mais le vrai, il y a longtemps qu'on l'a écrit, peut n'être pas vraisemblable. D'abord, vous auriez tort de prendre une peine exagérée pour une blessure d'amour-propre qui se cicatrisera vite, si vous ne l'entretenez pas au vif par votre ressentiment. Il y a, dans la vie, des épreuves plus sérieuses et il y a aussi des compensations qu'il faut savoir apprécier.

Je ne m'explique pas bien comment l'incident en question a pu se produire. D'abord, parce qu'on ne demande généralement pas aux gens, en les voyant pour la première fois, quelle est l'occupation de leur père, ensuite parce qu'il n'est pas d'usage que, même sollicitée par une amie, une jeune fille bien élevée comme vous l'êtes accepte de se présenter à une réception où elle n'a pas été invitée.

Il est certain que l'hôtesse en question a montré la plus mauvaise éducation comme le plus vilain caractère, d'abord en débutant par sa petite enquête, puis en vous invitant à renier votre père, et enfin en vous insultant en présence de ses invités. Ceux-ci, quel que fût leur sentiment intime, ne pouvaient guère intervenir toutefois; l'affaire ne les regardait point, d'abord, puis, quand on est reçu dans une maison, on est tenu à certains égards envers ses hôtes.

Vous valez sans doute autant que qui que ce soit et, dans notre pays démocratique, si l'argent compte beaucoup, en général, on se soucie assez peu des antécédents de qui l'on fréquente. Au reste, un honnête tavernier mérite autant de considération qu'un avocat, du moment que tous deux sont de bonne éducation et de mœurs honorables. L'honneur n'est pas dans le métier, mais dans la dignité avec laquelle on exerce ce métier.

A l'avenir, je vous engage à ne fréquenter que les salons où vous serez invitée. Les distinctions sociales n'ont pas une très grande importance. Il vous est sans doute facile de vous créer un petit cercle intéressant dans votre milieu; soit parmi vos compagnes de classe soit parmi les relations de vos parents. Soyez simple, exempte de snobisme, considérez les gens non pour ce qu'ils paraissent mais pour ce qu'ils sont, en réalité. C'est ainsi qu'on évite les déceptions et les mécomptes. Et soyez attentive aux leçons de la vie; même si elles sont parfois amères, elles sont toujours profitables. — COLETTE.

D.—Serait-il possible d'avoir l'adresse du maharadjah qui fit récemment une visite à l'orphelinat Sainte-Angèle une école de mission, tenue aux Indes, par les religieuses de Sainte-Marie des Anges? Je dois faire un voyage aux Indes et je voudrais lui rendre visite?—PETITE INDIENNE FOAREE.

R.—Vous aurez cette adresse sans doute en vous adressant soit à cette école même, soit à la maison-mère de la communauté qui la dirige.

D.—Est-ce qu'une institutrice manque à la politesse en n'allant pas rendre visite à son curé au jour de l'an?—Doit-on tendre la main la première à un prêtre que l'on va voir?—IDEM.

R.—Non, pas du tout. Il vaut mieux attendre que le prêtre qui vous reçoit prenne l'initiative de ce geste.

D.—J'ai trente-et-un ans et je suis mariée pour la deuxième fois à un veuf père de douze enfants. Mon mari n'est pas bon pour moi; il me dispute quand je sors, ne me laisse pas aller au théâtre et ne trouve rien de ce que je fais à son goût. Je me décourage et j'ai envie de le laisser. Que vais-je faire?—UNE QUI AIME VOTRE COURRIER.

R.—Vous avez l'âge de raison et si vous n'êtes pas dépourvue d'intelligence, vous devez savoir prendre vos responsabilités. Vous saviez bien, en épousant un père de douze enfants que vous auriez à garder la maison et à renoncer à bien des choses. Le mariage n'est pas un jeu; et on n'abandonne pas un mari comme un vieux chapeau. Je vous engage à montrer plus de jugement et plus de sérieux.

D.—Est-ce qu'il est difficile d'obtenir un permis pour tenir un clos de bois et charbon? — LYS ET ESCAUT.

R.—Nullement. Adressez-vous à l'Hôtel de Ville.

D.—Quelle est la signification du nom Théodore?—C. L.

R.—Ce nom veut dire: Présent de Dieu.

D.—Je connais une jeune fille depuis assez longtemps; elle est honnête, distinguée et de même âge que moi. Je l'aime. Je l'ai courtisée quelques mois et j'ai cessé mais nous sommes demeurés en bons termes. Alors, j'ai voulu m'amuser et mon amie ayant appris ma mauvaise conduite, se montre triste. Pensez-vous qu'elle me pardonnerait si je me présentais de nouveau chez elle? — C. E.

R.—Je l'espère pour vous, mais ne puis vous le garantir.

D.—Est-ce que les cartes de visite et les cartes personnelles portant des souhaits doivent être gravées ou imprimées; est-il grossier d'en envoyer qui soient imprimées?—JE NE SAIS PAS.

R.—Les cartes gravées, personnelles ou non, sont plus élégantes que celles qui ne sont qu'imprimées, mais il n'y a aucune grossièreté ni impolitesse à envoyer ces dernières.

D.—Convient-il qu'un garçon qui fréquente sérieusement une jeune fille depuis deux ans accepte l'invitation d'une autre qui le demande pour l'accompagner à un mariage? — CURIEUSE D'AVOIR VOTRE IDEE?

R.—C'est une invitation qu'on ne peut guère refuser sans impolitesse. D'ailleurs, on peut l'accepter sans manquer de fidélité envers son amie.

D.—Est-ce qu'il y a dans les Laurentides des hôpitaux qui forment des gardes-malades?—MYRTE.

R.—Non, je ne le pense pas. Je n'en connais point.

COLETTE.

En croisière



Jaquette de caracul gris, portée avec une jupe de lainage, dans les mêmes tons.

On est prié...

De ne formuler qu'une seule demande à la fois.

De ne demander aucune adresse commerciale, les annonces y pourvoyant.

De donner son adresse quand on demande à échanger recettes, chansons ou renseignements.

De ne poser autant que possible que des questions d'intérêt général.

D'être patients, enfin, parce qu'aucune lettre ne peut recevoir sa réponse dans la semaine où elle a été écrite. Le courrier est, pour cela, trop volumineux.

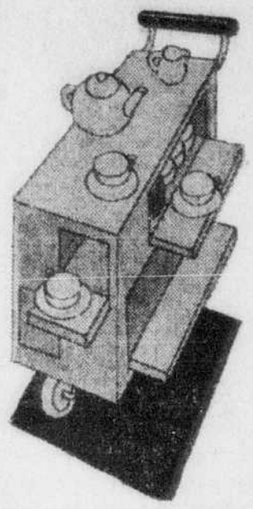
Le Foyer Moderne

Tables à thé

Les modèles de tables à thé qui figurent ici sont particulièrement destinées aux jeunes maîtresses de maison qui ne disposent pas de beaucoup de place ni d'un personnel très stylé, ou qui préfèrent, pour plus d'intimité, servir elles-mêmes le thé à leurs amies dans un coin de salon ou de chambre à coucher.

La table à thé roulante est d'invention récente: c'est une des dernières trouvailles dans le domaine du petit meuble pratique.

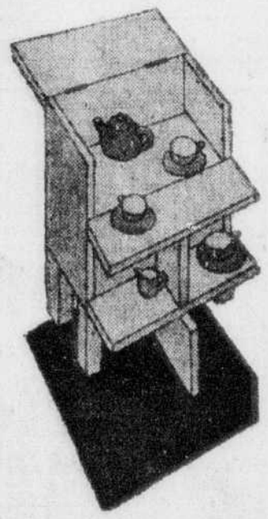
Elle est ingénieuse non seulement par sa forme étroite, sa légèreté, ses roues caoutchoutées, mais encore par les nombreux petits placards qu'elle contient et dont les abattants forment autant de petits plateaux pour les tasses et assiettes.



Pour peu que l'on possède une bouillotte électrique, il est facile, avec cette table roulante, de faire le thé partout où l'on veut, sans manquer d'aucun ustensile, et en ayant la place de tout préparer.

L'autre table à thé, non moins pratique en son genre, forme une sorte de petit bahut moderne. Le couvercle se soulève et le devant se rabat, formant deux tablettes assez larges pour poser le service à thé.

Une fois le thé pris, on referme les tablettes: tout est bien rangé et le petit meuble reprend son aspect de chiffonnier élégant.



Quant au guéridon large et bas, formé de deux plateaux carrés, c'est le modèle par excellence de la table à thé moderne, qui a sa place dans un studio, auprès d'un divan et de fauteuils profonds.

La tablette inférieure supporte les assiettes et tasses de rechange et les petits fours de renfort.

Quand le thé est fini, on débarrasse ce guéridon qui redevient une excellente table pour la lecture des illustrés ou le jeu de tric-trac.

Avis à nos jeunes lectrices inexpérimentées: les tables à thé et guéridons laqués sont fragiles à tous les objets chauds, par exemple: les théières, les bouillottes, même les tasses contenant du thé fumant... La peinture laquée fond légèrement sous l'action de la chaleur et une trace circulaire se marque... Afin d'éviter ce désastre, prendre soin de placer sous les objets chauds un petit napperon ou un carré de raphia: cela suffit généralement.

L'Art Culinaire

Croquettes de riz. — ¼ de livre de riz cuit. Une pâte à friture faite avec un oeuf, une cuillerée de farine, un demi-verre de lait.

Mélangez le riz et la pâte faite avec la farine, le lait et l'oeuf. Cuillerée par cuillerée, plonger l'amalgame dans de la friture. Quand les croquettes seront bien dorées, égouttez-les et servez-les.

* * *

Mousse au jambon. — Faites une béchamelle très épaisse, incorporez à peu du fromage râpé, ½ livre de jambon haché, deux jaunes d'oeufs et les blancs battus en neige. Beurrez un moule en couronne ou un moule à charlotte, versez-y la préparation, faites cuire au bain-marie et passez ensuite au four. Démoulez et servez. Vous pouvez accompagner ce plat d'une sauce à la crème.

* * *

Artichauts à la dauphinoise.—Lavez, séchez les artichauts, coupez-les en deux et enlevez le foin. Mettez un bon morceau de beurre frais dans une casserole, placez les moitiés d'artichauts dans le beurre grésillant. Joignez-y quelques petites pommes de terre bien tournées. Remuez souvent. Salez, poivrez à volonté et donnez une bonne demi-heure de cuisson.

* * *

Glace à l'ananas. — 1 tasse de crème épaisse à fouetter, 2-3 de tasse de sucre fin, 1½ tasse de crème légère, 2 cuillerées à thé de vanille, 1 boîte d'ananas.

Fouetter la crème jusqu'à ce qu'elle soit bien légère. Ajouter sucre et vanille. Incorporer la crème légère et placer dans le compartiment à glace du frigidaire. Quand la crème commence à prendre, la bien mêler pour que le centre soit congelé comme les bords. Ajouter alors la boîte d'ananas. On aura soin de bien égoutter les fruits et de les hacher finement. Remettre le tout dans le frigidaire et laisser prendre. Servir en coupe avec une garniture aux ananas, cerises et belle Angélique.

Quand on n'a pas de frigidaire, on peut faire la crème à la glace avec une sorbetière en mélangeant tous les ingrédients, à l'exception des fruits. Quand la manivelle de la sorbetière est difficile à manier, enlever l'appareil qui brasse à l'intérieur, y ajouter les fruits et laisser congeler le tout en ayant soin de bien sangler la sorbetière de glace et de sel.

* * *

Gâteau au miel.—3 livres de farine, une chopine de lait, une livre de sucre en poudre, une livre de miel, une cuillerée à dessert de bicarbonate de soude, quatorze gouttes d'essence d'anis, une pincée de sel. Mélangez bien le tout et mettez dans un moule beurré en ne remplissant qu'à demi. Faites cuire quarante minutes à feu modéré.

Dernières neiges



Costume de ski en tricot de laine bleu marine ou marron avec rayures multicolores.



PATRON No 952:—Robe de crêpe de laine rouge-viné à encolure drapée en crêpe rugueux. Le patron est établi pour 14-16-18 et 20 ans et en 36 et 38 pouces de buste.

N.B.—Veuillez faire remise par bon postal, mandat d'express, ou argent sous pli sable des lettres non reçues et n'accepte aucun envoi par chèque. Prière de ne pas commander des mesures autres que celles qu sont spécifiées.

LA PRESSE, Dépt des Patrons, Montréal

Ci-inclus 25 cents pour patron No 952

Ecrire nom lisiblement

Grandeur

Rue et numéro

Ville et Province

Un catalogue des patrons est en vente au prix de 15 cents.

Seules les "AYLMER" goûtent aussi bon! à cause de leur saveur naturelle de légumes frais cueillis . . . dont le goût est conservé dans les soupes AYLMER seulement. C'est ce qui fait qu'elles sont si bonnes pour la santé! . . . et si délicieusement différentes.

CANADIAN CANNERS, LIMITED - HAMILTON, CANADA



SOUPES AYLMER
"Elles possèdent cette Saveur Naturelle!"

ELLE ABANDONNA SA PLANCHE A LAVER — par C.A. Voight



Vous aussi pouvez laver mieux avec ce savonnage sûr

ON COMPREND facilement la popularité sans cesse croissante du Rinso. Les femmes *aiment* avoir du linge d'une blancheur éclatante. Elles aiment aussi que leurs choses de couleurs restent fraîches et propres. Et elles savent qu'elles peuvent compter sur le Rinso pour leur assurer cela, *sûrement*.

Rinso épargne du travail, car il enlève la saleté par simple *trempage*, sans bouillage, ni frottage. Inutile d'adoucir l'eau. Tasse pour tasse, il produit le double du savonnage des savons légers et inconsistants, *même dans l'eau la plus dure*. Recommandé par les fabricants de 40 marques connues de laveuses. Excellent aussi pour la vaisselle. Achetez le GROS paquet.

LEVER BROTHERS LIMITED

Rinso

Le savon d'eau dure pour cuve, laveuse et vaisselle

La Qualité-Type Connor est votre Garantie

Cela vous paiera de choisir une Laveuse Électrique Thermo Connor



Elle est construite pour servir et faite rigoureusement conforme au "standard" Connor. GARANTIE par une compagnie qui possède une expérience de près de 60 ans dans la fabrication de laveuses de qualité. Il se peut que vous achetiez une Thermo Connor, et vous SAUREZ alors que quels que soient le service ou les pièces dont vous avez besoin, vous pourrez toujours les obtenir!

Vous avez toujours la certitude de faire un lavage plus rapide et meilleur avec cette machine de marque Connor

Son agitateur d'aluminium en forme de cloche, surface nickelée et polie comme un miroir. Le mouvement léger mais efficace de l'eau opère le lavage à la perfection et sans endommager les tissus les plus délicats.

La cuve Thermo à revêtement d'acier est protégée pour toute la durée d'une vie et elle conserve l'eau CHAUDE tant que dure le lavage.

Une essoreuse à réglage automatique de pression, avec palette qui s'incline automatiquement dans le sens où les rouleaux s'égouttent, extrait chaque goutte d'eau savonneuse.

Vendue avec certificat ECRIT qui vous protège pendant 12 ans — la garantie la plus longue et la plus large qui ait *jamais* été accordée par un fabricant.

Demandez-nous une démonstration gratuite de n'importe laquelle des SIX Laveuses Connor. Voyez fonctionner la Thermo Connor avant de conclure l'achat de QUELQUE laveuse électrique que ce soit.

NOUVEAUX BAS PRIX - CONDITIONS FACILES

Laveuse électrique thermo Connor

BUREAU PRINCIPAL: 1278, MONT-ROYAL E.

J. E. TESSIER, gérant général. FR. 3102-3-4

J. O. PILON, 3517, Ontario Est
J. DONAT LANGELIER, 710, Ste-Catherine Est
HARTNEY COMPANY LIMITED, 705, Ste-Catherine Ouest
LAYTON BROS., LIMITED, 1170, Ste-Catherine Ouest
SHANKS & FRERES, 1275, Notre-Dame Ouest
L. N. & J. E. NOISEUX, 6094, Sherbrooke Ouest
PINET & JARRY, 7413, St-Hubert
S. CHALIFOUX LIMITEE, 6541, Boul. St-Laurent
L. R. RANGER, 6872, St-Hubert
DONAT CHEVRIER, 3637, Ste-Catherine Est
J. F. ROBILLARD, 3021, Ave Verdun
M. A. JOLICOEUR, 145, Notre-Dame, Lachine
LACHINE HOUSE FURNISHING Co, 49, Notre-Dame, Lachine
M. ROBERT ENR., 408, Ste-Catherine Est

La Vie Sociale

Réceptions

—Son Excellence la comtesse de Bessborough honorait de sa présence le thé offert, samedi, chez Mme Henry Joseph, sous les auspices du "Canadian Women's Press Club", section de Montréal, Mme Henry Joseph, présidente honoraire du Club et Mme G. Lipsett-Skinner présidente active, recevaient les invités avec Son Excellence qui portait, en cette circonstance une robe de crêpe beige et un petit chapeau brun. Mme Joseph portait une robe de chiffon mouette ornée de dentelle et Mme Lipsett-Skinner une robe de josika noir et un chapeau assorti. L'honorable Mme Gordon Ives et le capitaine E.-C. Colville, aide de camp du gouverneur général, accompagnaient son Excellence L'honorable Mme Ives portait une robe de marocain platine et un chapeau rouge. Au nom du Club, Mme Lipsett-Skinner offrit une gerbe de roses roses à lady Bessborough et un bouquet d'orchidées à Mme Joseph. Mme Hugh Walkem et Mlle Gertrude Clergue servaient le thé aidées de Mmes R.-D. Elwell, de Long Island, N. Y. Stanley Bates, de Mlles Marion Stewart, Mary Beechin, Nina LeBoutillier, Sophy Elliott, Jean Walkem. Les salons et la table du thé étaient décorés de jonquilles, d'iris et de roses.

—Les membres du P. E. N. Club ont offert un dîner, hier soir, au "University Club" pour le très honorable marquis de Zetland. Les convives étaient outre l'hôte d'honneur: M. Warwick Chipman, lady Drummond, Mme E.-Persillier Benoît, le juge Edouard-Fabre Surveyer, Mme Robert Reford, M. Eric Reford, M. et Mme Emile Vaucourt, le docteur W.-D. Lightmall, Mlle Béatrice Hickson, Mlle J.-G. Sime, l'honorable et Mme Vincent Massey, Mme Pierre-F. Casgrain, Dame Rachel Crowdy, le docteur W.-J.-A. Hickson, M. Adjutor Savard et M. Morgan Powell.

—Lady Gouin réunira quelques invitées, à l'heure du thé, aujourd'hui, en l'honneur de Mme J.-M. Wilson, à l'occasion de son prochain départ pour l'Europe.

—Au bridge que donnera, demain, Mme Guy Montpetit, en l'honneur de Mlle Marcelle Boyer, le thé et les glaces seront servis par Mme de Cardaillac, Mme Georges Lafrance et Mlle Jacqueline Ranger. La table de thé sera ornée de tulipes et de narcisses.

—Shower de tasses et thé, demain, chez Mme Charles Taschereau, en l'honneur de Mlle Irène Weir.

—Sir Arthur Currie a reçu à déjeuner, aujourd'hui, en l'honneur du marquis de Zetland.

—Mlle Helen Savage recevra demain soir en l'honneur de Mlle Adrienne DesBaillets, à l'occasion de son prochain mariage.

—Bridge et thé, demain après-midi, chez Mlle Jeanne Champagne, d'Outremont.

Déplacements

—Leurs Excellences le gouverneur général et la comtesse de Bessborough accompagnées du lieutenant-colonel E. MacKenzie, de l'honorable Mme Gordon Ives, du capitaine Stuart French et du captaine E.-C. Colville sont retournées à Rideau-Hall après un court séjour en ville.

—L'honorable et Mme Vincent Massey, de Toronto, ont passé la fin de semaine à Montréal, à l'hôtel Ritz Carlton.

—M. et Mme Charles Taschereau étaient à Québec, pour la fin de semaine, les invités de l'honorable et de Mme L.-Alexandre Taschereau.

—Mlle Gabrielle Faribault était à Québec, samedi, pour le mariage Saint-Jacques-Roy.

—Le juge et Mme R.-A.-E. Greenshields passent la semaine à Atlantic City.

—Mme Aimé Lanthier, de Québec, passe quelques jours en ville, l'invitée de sa mère, Mme Rambeau.

—Le major G.-E.-A. Dupuis, a été l'hôte du colonel et de Mme Georges-P. Vanier, de Londres, récemment.

—L'honorable Cairine Wilson retourne à Ottawa aujourd'hui après avoir été l'invitée de sa sœur, Mme Robert Loring, pendant quelques jours.

—Mlle Aimée Cusson passe quelques jours à Québec, l'invitée de Mlle Edith Plamondon. Mlle Cusson était parmi les invités, samedi, au mariage Saint-Jacques-Roy.

—Mlle Heather MacFarlane est de retour de New-York où elle a passé quelques mois.

—Mme J.-P. Landry retournera à Québec jeudi après un séjour de quelques semaines en ville, chez sa fille, Mme Emilien Gadbois.

—Mme Alfred Baumgarten et ses petites-filles, Mlles Osra Gault et Moran Scott étaient à Sainte-Agathe pour la fin de semaine.

—Sir Henry et lady Thornton passent la semaine à Cuba.

—M. et Mme C.-F. Charbonneau étaient de passage aux Trois-Rivières, la semaine dernière.

—M. François Jobin a passé la fin de semaine à Québec.

—Mme P.-L. Mignault, de Québec, était en ville pour la fin de semaine, l'invitée de Mme R. Lemieux.

—Mlles M. Chaussé et L.-J. Lussier, de Saint-Hyacinthe, de passage à Montréal, ont pris leurs appartements à l'hôtel Mont-Royal.

—M. M. Makata, de Kobe, Japon, après avoir passé quelques jours à l'hôtel Mont-Royal, est parti pour New-York, Chicago et Seattle.

Concert de charité

—Le consul de France et Mme Léon Marchal ont accordé leur patronage pour le concert que donnera, le 6 février, à l'hôtel Ritz Carlton, M. Marcel Hubert, au bénéfice de l'école Sainte-Hélène de Westmount.

Fiançailles

—On annonce les fiançailles de Mlle Lucile DesChâtelets, fille du docteur J.-P. DesChâtelets, décédé, et de Mme DesChâtelets, avec M. Jacques d'Alcantara, fils du comte Carlos d'Alcantaras, décédé.

Convocation

—Il y aura réunion, demain après-midi, à deux heures et demie, au Foyer Saint-Viateur, 366, rue Fairmount, pour les dames patronnesses et les autres amies de l'œuvre.

Québec

—Mme Ferdinand Roy a reçu, samedi, à l'heure du thé, à l'occasion du mariage de sa fille, Louise, avec M. Jean Saint-Jacques. Le thé et les glaces furent servis par Mmes Gaspard Huot, Arthur Amos, Thomas Barry et Michel Giroux.

—Mme W.-H. Delaney a reçu, samedi, à l'heure du thé, en l'honneur de Mlle Audrey Cook, de Montréal. Le thé et les glaces furent servies par Mmes E.-G. Lawrence, Frank Carrel, Alfred Dobell et Paul Robitaille, aidées de Mlles Margaret Stevenson, Helen Price, Frances Dobell, Madeleine McLimont, Sheila Price, Gladys McLimont, Théo. Hamilton, Betty Dunn et Marjorie Delaney.

—Thé, hier après-midi, chez Mme John-H. Price, en l'honneur de Mlle Audrey Cook.

—Le lieutenant-colonel et Mme J.-S. O'Meara ont reçu à dîner, samedi, au Winter Club, en l'honneur de leur nièce Mlle Audrey Cook.

—Mme Jules Vézina a reçu à l'heure du thé, ces jours derniers, en l'honneur de sa soeur, Mme Louis Marin, de Saint-Joseph de Beauce, qui est actuellement son invitée.

—Le colonel et Mme J.-S. O'Meara ont reçu à dîner, samedi, en l'honneur de leur nièce, Mlle Audrey Cook, de Montréal.

—Un dîner a été offert, samedi, par M. Elzéar Baillargeon en l'honneur du juge Noël Belleau.

—Mme Paul Joncas a reçu, samedi, au Château Frontenac, en l'honneur de sa fille, Paulette, débutante.

—Mme A.-E. Gagné a reçu, samedi, à l'heure du thé, en l'honneur de Mme Louis Morin, de Saint-Joseph de Beauce.

Ottawa

—Mme Maurice Dupré et ses enfants sont arrivés à Ottawa.

—L'honorable et Mme Robert Rogers, de Winnipeg, sont à Ottawa pour le temps de la session.

—Son Excellence le ministre de France et Mme Charles-Arsène Henry recevaient, hier soir, en l'honneur de MM. René Le Roy et Marcel Grandjany.

—M. Jean-François Pouliot, M.P. et Mme Pouliot sont attendus de Rivière-du-Loup au début de cette semaine.



M. Jean Saint-Jacques et Mme Saint-Jacques (Louise Roy) photographiés, samedi matin, à l'issue de leur mariage célébré en la chapelle Sainte-Famille de la Basilique de Québec. Mme Saint-Jacques est la fille du juge et de Mme Ferdinand Roy, de Québec, et M. Saint-Jacques: le fils du docteur et de Mme Eugène Saint-Jacques, de Montréal. (Cliché W.-B. Edwards, Québec).

Un retard de 50 ans quant à l'outillage

"L'Université manque de capital physique et financier," déclare Mgr Piette.

60e ANNIVERSAIRE

"Nous avons sous la main une des plus belles jeunesses universitaires du monde entier", a déclaré samedi soir Mgr A.-V.-J. Piette, recteur de l'université de Montréal, parlant au banquet des anciens élèves de l'école polytechnique. "Et sous ce rapport, l'Université se sent rassurée dans son action formatrice. Mais malheureusement on se demande si l'Université a l'outillage nécessaire pour répondre à la compétence de ses professeurs et à l'avidité de ses élèves".

Le banquet des anciens polytechniciens couronnait samedi soir leur journée de réunion annuelle en même temps qu'il terminait la célébration du 60e anniversaire de l'Ecole polytechnique. Il groupait environ 250 convives dans la grande salle des banquets du Cercle Universitaire, sous la présidence de M. T.-J. Lafrenière, élu dans l'après-midi président de l'Association.

On remarquait à la table d'honneur: M. l'abbé Georges Deniger, aumônier général des étudiants; MM. A. Vincent, V.-E. Beaupré, S. Fortin, Olivier Lefebvre, L. Trépanier, Augustin Frigon, Mgr Piette, l'hon. Alfred Duranleau, Adrien Beaudry, S.-A. Baulne, S.-F. Rutherford, A. Dubuc, J.-A. Duchastel, E. Loignon, A. Mailhot et J. Lacoste.

Regrets du recteur

"L'Université n'a pas le capital physique et financier pour répondre à ceux qui l'animent vers le progrès. Pour ce qui est de l'outillage, on constate un retard de cinquante ans par rapport au groupe de peuple qui attend de l'Université l'enseignement technique et scientifique. En face de ces constatations, il y a dans l'âme d'un recteur des regrets très vifs et une douleur assez profonde".

Puis Mgr Piette termina son discours en mentionnant les succès remportés récemment par nos étudiants. "Tout récemment", poursuivit-il, "dix de nos étudiants se sont présentés à la licence médicale pour tout l'Empire anglais, les examens ayant lieu à Ottawa. Ils sont arrivés à l'examen oral avec une moyenne de 76 pour cent. C'était cinq ou six points d'avance sur tous les autres groupes nationaux. Ils se sont montrés un peu faibles en écrit".

M. Augustin Frigon rappella que les cours de l'Ecole polytechnique correspondent actuellement à ce qui se donne de mieux dans les écoles américaines les plus réputées.

Ont aussi parlé MM. Léon Trépanier, l'hon. Alfred Duranleau et M. Adrien Beaudry.

Dixième anniversaire de l'association "Geneva"

Le dixième anniversaire de l'inauguration de la section montréalaise de l'association internationale "Geneva", organisation fraternelle de l'industrie hôtelière, a été célébré hier soir à l'hôtel Mont-Royal, en présence de M. Konrad Engelhardt, le secrétaire international de l'organisation.

M. Jan Los, président de la section montréalaise dit que la taxe sur les repas avait forcé à une diminution trop grande du prix des repas. En l'opinion de M. Los cette taxe a résulté en une concurrence dont en définitive les clients souffrent, surtout les touristes.

M. Jan Los a été réélu président; MM. Joseph Sipoule, vice-président, Henry Pole, secrétaire, Joseph Filippi, trésorier, Arthur Lavallée, contrôleur, G. Dupuis, sergent d'armes, Jack Tagieff visiteur des malades, sont les autres membres du bureau pour 1933.

La grève chez Ford ne sera pas longue

Détroit, 30.—Henry Ford a annoncé, dans une brève déclaration samedi soir, que d'une manière ou d'une autre ses usines d'automobiles seraient de nouveau mises en marche à leur pleine capacité d'ici peu.

C'était sa première déclaration depuis qu'il avait dit que certains de ses compétiteurs essayaient d'empêcher qu'un autre auto Ford ne sorte de ses ateliers.

Les directeurs ont déclaré hier que ce midi, une semaine après la déclaration de la grève, les relations avec les grévistes devaient être rompues et les portes ouvertes à d'autres ouvriers.

Vu les rapports décourageants sur les négociations, on a prédit que la grève finirait ce matin.

Elections chez les auteurs canadiens

Une trentaine de membres de l'Association des auteurs canadiens (section française) seront réunis samedi soir à l'hôtel Place Viger.

MM. Albert Lévesque, Edmond Montet et Jean Bruchési ont soumis leurs rapports respectifs, et, ont aussi parlé: MM. Kennedy, Edouard Fabre-Surveyer, Victor Morin et Mlle Birs-Desmarteaux. On a discuté d'un voyage en Angleterre, où se tiendra le prochain congrès général de l'Association.

On a réélu M. Jean Bruchési à la présidence et l'on a élu Mgr Camille Roy et Mme E.-P. Benoît à la vice-présidence. M. Albert Lévesque remplace au secrétariat M. Robert Choquette, démissionnaire, et il aura comme adjoint M. Emile Coderre. M. Edmond Montet est maintenu dans ses fonctions de trésorier. Les conseillers élus sont l'abbé Olivier Maurault et le R. P. M.-A. Lamarche, Mme L.-F. Turgeon, et MM. Robert Choquette, Harry Bernard, Eugène L'Heureux, Pierre Daviault, Elzéar Soucy, René Guénette et Charles-Marie Boissonnault. A titre d'anciens présidents, MM. le colonel G.-E. Marquis, Victor Morin, Edouard Fabre-Surveyer, Alfred Bienvenu et Cyrille Delage font partie du conseil.

L'enlèvement de la neige

Le service municipal de la voirie, dont le surintendant est M. C.-J. Leblanc, étudie présentement le moyen d'utiliser les camions légers pour le déblaiement des rues les jours de tempête. Jusqu'ici, on n'avait muni de charrue que les gros camions. Pour rendre le travail plus rapide, on songerait aujourd'hui à transformer même les petits camions en charrues à neige.

Feu M. Gérard Cordeau

Nous apprenons la mort de M. Gérard Cordeau, fils de Mme Vve Albert Cordeau, survenue samedi le 28 janvier, à l'âge de 17 ans, après quelques jours de maladie.

Il laisse dans le deuil, sa mère, Mme Vve Albert Cordeau; ses frères: Adrien, Honora, Aurélien, Roger et Marcel; ses sœurs: Albertine, Bernadette, Flore, Aurore, Fernande, Madeleine et Lucille.

Les funérailles auront lieu demain mardi à 7 heures 30, en l'église Saint-Jean-Berchmans.

Nos sympathies à la famille.

Les clubs ouvriers

La fédération des clubs ouvriers, présidée par M. J.-A. Chalifoux, doit de nouveau envoyer une délégation mercredi, à l'hôtel de ville, pour entrevoir le Comité exécutif. Il sera fort probablement question encore du plan Ouimet, rapporte-t-on, et certains échevins seraient prêts à proposer la nomination d'une commission d'ingénieurs pour étudier la proposition faite par M. Séraphin Ouimet, il y a une dizaine de jours, aux commissaires municipaux.

Un feu d'herbe, maintenant!

Les pompiers de Notre-Dame-de-Grâce étaient alertés, samedi après-midi, vers 5 h. 25, à l'angle des avenues Terrebonne et Belmore, pour combattre, imaginez-le, un feu d'herbe! Le chef de district Bernier qui dirigeait les manoeuvres a déclaré que jamais un tel incendie n'avait éclaté auparavant à ce temps-ci de l'année. Cinq heures plus tard, une tempête de neige venait surprendre les citoyens.

Les affaires à Hamilton

Hamilton, Ont., 30. — Vingt nouvelles compagnies se sont établies à Hamilton au cours de 1932, d'après le rapport de la ville. Sur les vingt, onze sont des industries manufacturières, la plupart des Etats-Unis, dont les produits sont manufacturés dans les usines locales. Le capital de ces maisons est estimé à $500,000.

Dormez Bien

Mettez fin aux maux de reins

Les milliers de personnes qui souffrent et sont sans énergie par suite de l'obligation de se lever la nuit, du mal de dos, de la raideur, de douleurs dans les jambes, de nervosité, d'acidité, de rhumatisme, d'urination brûlante ou de malaise de la vessie devraient essayer Cystex préparé spécialement pour mettre fin à ces maux. Les résultats se font sentir au bout de quinze minutes. Accomplit souvent des merveilles en 24 heures. 75c seulement chez les pharmaciens. Garanti vous soulager ou remise de votre argent sur présentation du paquet vide.

CYSTEX

LA PARISIENNE
EAU DE JAVEL
La meilleure depuis 30 ans

Yoghourt
Prendre une bouteille de 5c chaque jour de ce lait traité bactériologiquement stimule la
DIGESTION
Préparé scientifiquement
CRescent 7878
La Laiterie Canadienne, Limitée

SALON CROQUIGNOLE
PERMANENTE CROQUIGNOLE
Se plaçant seule
régulière $5.00
SPECIAL 1.50
Shampooing Ondulation à l'eau ou Marcelle. Sourcils arqués et Manicure 3.00 pour 1.50
1138 rue S.-CATHERINE Ouest
Entre Peel et Stanley
Tél. MAr 4157 ou après 6 p.m. LA 6156
Ouvert tous les soirs
6—LM.V.D.S

Sapinol
BALSAMIQUE PRECIEUX
Contre RHUMES — TOUX — BRONCHITES — Grippe, etc. Essayez-le dès les premiers symptômes d'un Rhume. Vous serez enchantés de son efficacité.
En vente partout — Exigez-le

Mouton de Perse
Grandes réductions
MANTEAUX DE QUALITE
PRIX POUR DU COMPTANT
Echantillons et lignes brisées . . . $115
Unis ou garnis . . $165
Mouton de Perse No 1 . . . . . $225
AUTRES REDUCTIONS
Rat musqué Kolinsky foncé $65
Rat musqué centres de dos $95
Seal Chapal unis ou garnis $65
Pony Russe, manchon compris . . . $65
Seal d'Hudson, rég. $185 . . . . . $135
Seal d'Hudson garni $165
Tous nos manteaux sont garantis par écrit
REPARATIONS Faites réparer votre manteau à bon marché maintenant que le fort de la saison est passé. Ouvrage fait par tailleurs experts en très peu de temps.
J. E. McCOMBER
3412 AVENUE DU PARC
Voyez notre annonce tous les lundis!

ASTHME
SOULAGEMENT RAPIDE
En respirant pendant votre sommeil... les vapeurs hygiéniques, antiseptiques de Vapo-Cresolene parviennent tout droit aux passages irrités—apportant un soulagement immédiat, permettant un sommeil reposant. Sans drogues, inoffensif. Faites usage de ce remède fameux depuis 53 ans contre l'asthme bronchial, le croup spasmodique, la coqueluche les toux et rhumes, la bronchite. Désinfecte la chambre et empêche l'infection de se répandre. Mode d'emploi complet avec chaque paquet. Chez tous les pharmaciens.
Vapo-Cresolene
SOULAGE PENDANT VOTRE SOMMEIL
Demandez la brochurette No 9. Vapo Cresolene Co., immeuble Miles, Montréal.

SIMPSON—Ecoulement de Fin de Janvier

Pour terminer les ventes de Janvier

Nouvelles Pailles
Modèles pour femmes
5.95
Un groupe de jolis chapeaux de paille pour ces dames. Calottes et bords travaillés d'une façon nouvelle. Garniture de plumes, satin ciré, noeuds, fleurs. Grandes entrées de tête.
Noir, brun, marine
Simpson, au deuxième.

Manteaux de Peluche Broadtail
$79
Rég. $115. Superbe broadtail épais. Peaux choisies. Silhouette amincissante. Parements d'écureuil. Brun kaffa ou bleu renard. Doublure de satin. Tailles 14 à 20.
Manteaux de Lapin Blanc
Rég. $85. Fourrure blanche de qualité. — Doublure de satin blanc. Tailles 14 à 40 dans le lot.
$49.50
Simpson, au troisième.

Superbes Chandails, Moitié Prix
Valant 1.98
.98
Charmants pour accompagner des costumes de printemps. Effets de tricot à la main. Toutes couleurs combinées en de jolis contrastes. Tricots variés. Tailles 34 à 40 dans le lot.
Commandes téléphoniques acceptées.
Simpson, au quatrième.

Vente de Laine
Fingering 4 brins
4 écheveaux .89
Qualité fingering si connue et faite au Canada. Pour mitaines, chaussettes, chandails. Blanc et noir en trois brins aussi.
Argent, Cardinal, Beige, Gris oxford, Marron, Gris moyen, Brun, Bleu royal, Paon, Rouge jockey, Blanc, Ivoire, Marine, Chamois
Chiné en brun, bleu, Lovat
Commandes téléphoniques acceptées.
Simpson, au quatrième.

200 Robes d'après-midi
$5
Robes pour toutes sortes d'occasions. Crêpe rugueux, transparent, crêpe de soie. Grande variété de couleurs et de modèles.
Tailles 14 à 42 dans le lot.
Toutes les ventes sont finales.
Simpson, au troisième.

Mouchoirs pour Hommes de toile initialés
Régulier .75
Mouchoirs de qualité exceptionnelle. Broderie à la main. Ourlet à jour de ½ pouce. Initiales incomplètes.
.50
Mouchoirs pour Femmes
6 pour
Rég. 6 pour $2. Broderie à la main pour l'initiale. Coins appliqués, etc.
1.50
Autres spéciaux non annoncés.
Simpson, au rez-de-chaussée.

Rideaux de Marquisette
Pois rasés — Rég. 1.98
Paire .99
3¼ verges de longueur par 30 pouces de largeur. Ivoire et écru. Deux nuances très recherchées. Haut priscilla. Moitié prix.
Stores de fenêtres
Crème, vert, sable
.49
36 x 72 pouces. Toutes les ventes sont finales. Pas d'échange.
Simpson, au quatrième.

Coupe-vent pour Hommes
Rég. 5.95 à 7.95
4.95
En cuir solide. Achetez-les pour vos promenades en ski, vos excursions de pêche, pour camper. Grandeurs 34 à 44.
Pas de commandes téléphoniques.
Simpson, au rez-de-chaussée.

THE ROBERT SIMPSON MONTREAL LIMITED

LA PRESSE

7 rue Saint-Jacques Ouest, Montréal, par la Compagnie de Publication de LA PRESSE Limitée.
P.-R. DuTREMBLAY, Président.

Toute correspondance doit être adressée comme suit : LA PRESSE MONTREAL, P.Q.

Tél.: HARBOUR 1261 — Le soir, voir l'Almanach du Téléphone où se trouvent les numéros des divers services.

La "PRESSE", telle qu'établie par l'honorable Trefflé BERTHIAUME, est une institution irrévocablement dévouée aux intérêts canadiens-français et catholiques; indépendante des partis politiques, elle traite tout le monde avec justice protège les petits et les faibles contre les grands et les forts, lutte pour le bien contre le mal, tient plus à éclairer qu'à gouverner fait rayonner la vérité par son puissant service d'information est le champion des réformes pouvant améliorer le sort des classes sociales.



"... une (médaille) à un grand journal qui s'est placé au "premier rang de la presse d'Amérique, la PRESSE de "Montréal, qui fait un si large et si sympathique accueil à "tout ce qui vient de France et à qui l'Académie adresse son "plus cordial salut." (Extrait du rapport de M. René Doumic sur les concours de l'année, fait au lu par le secrétaire perpetuel a la seance publique annuelle de l'Académie Française tenue le 18 décembre 1931, selon le texte publié dans le "Temps" de Paris.)

MONTREAL, 30 JANVIER 1933

DEMARCHE OPPORTUNE

Depuis longtemps, l'A. C. J. C. s'est acquis la réputation d'asseoir sur des bases solides les oeuvres qu'elle entreprend. Aussi les citoyens de Montréal, en particulier les citoyens de l'Est, ne peuvent-ils qu'applaudir à la démarche faite actuellement par notre association auprès du Pacifique Canadien pour acheter l'hôtel Viger, destiné, comme tout le laisse prévoir, à une fermeture prochaine. Le moins qu'on puisse dire d'une semblable démarche, c'est qu'elle est opportune. On a raison de croire qu'elle aboutira à la satisfaction des intéressés.

D'aucuns ont paru s'étonner, se scandaliser même de voir l'A. C. J. C., si tôt après le relèvement de la palestre du National, qui avait entraîné d'assez fortes dépenses, ne pas craindre d'assumer des risques aussi considérables que ceux que comportent l'achat et l'exploitation de l'hôtel Viger. Les personnes qui nourrissent de telles appréhensions devraient comprendre que nos jeunes gens ne se lancent pas dans une affaire de pareille importance sans avoir bien mûri leurs plans, surtout sans avoir pris conseil. Ils ont, notamment, exposé leur projet à Son Excellence Mgr Alphonse Deschamps, auxiliaire du diocèse, qui a déclaré voir d'un bon oeil les pourparlers en cours.

On dira peut-être: comment l'A. C. J. C. espère-t-elle réussir là où le Pacifique Canadien a échoué? Les circonstances ne sont pas les mêmes. L'association, mieux que la compagnie, sans doute, pourra diminuer les prix de la pension et, en même temps, réduire les frais d'administration. Elle peut compter, en outre, sur une clientèle pour ainsi dire personnelle, formée de ses membres dans la métropole et des membres des nombreuses sections disséminées à travers la province, le Dominion et jusqu'aux Etats-Unis. Puis, elle a droit de s'attendre à bénéficier d'une bonne partie du public voyageur arrivant par la gare Viger. Notre population étudiante voudra probablement aussi se loger dans l'immeuble de l'A. C. J. C.

D'autre part, les organisations, groupes et sociétés de l'Est de Montréal auront à coeur d'encourager la maison en y tenant leurs assises. Souvent nos familles canadiennes-françaises aiment à donner une petite fête à l'occasion, par exemple, d'un mariage, d'un anniversaire, d'un succès de l'un de ses membres. L'hôtel Viger sera l'endroit tout indiqué pour ces joyeuses réunions, avec ses salles vastes et le service d'hôtellerie qui, à n'en pas douter, sera satisfaisant. Enfin, nos professionnels et nos hommes d'affaires qui ont leurs bureaux dans le voisinage tiendront à aller prendre leurs repas au Viger, quand ce ne serait que pour prouver leur sympathie aux jeunes de l'A. C. J. C.

Bref, la transaction que l'on tâche d'effectuer constituerait la meilleure solution à un problème des plus épineux, en maintenant ouvert un établissement considéré nécessaire à la population de l'Est de Montréal, tant du point de vue économique que du point de vue social.

CONTRASTES

La vie est pleine de contrastes auxquels la crise que nous traversons donne plus de relief encore. La situation économique des agriculteurs de l'Ouest en est un exemple.

Les nouvelles qui nous viennent des provinces des prairies réflètent plutôt le pessimisme. Elles dépeignent sous de sombres couleurs l'état de la classe rurale aux prises avec une infinité de vicissitudes : marché domestique et mondial désorganisé, sans issues adéquates pour leurs produits, avilissement des prix, manque de revenus suffisants pour faire face à leurs obligations, incapacité d'acquitter leurs hypothèques, menaces d'éviction de leurs fermes, refus des banques et des institutions de prêts de leur avancer des fonds, etc. C'est à peu près, hélas! le mal de toutes les classes, mais il semblerait que les fermiers des prairies en souffrissent plus que les autres. Du moins, la voix du pessimisme le laisse à entendre, la voix de ceux qui désespèrent de tout, de leurs propres forces, et cherchent à révolutionner l'ordre politique et social pour y remédier.

Mais il y a une autre voix, celle de l'optimisme, qui représente sous des traits moins pitoyables la condition de la population rurale des prairies, et elle sonne bon à l'oreille, la voix des agriculteurs qui, confiants dans leurs destinées et la sagesse des pouvoirs publics, travaillent courageusement, sous l'égide de la concorde, pour surmonter les difficultés et les épreuves de l'heure. Le "Mail and Empire" de Toronto y fait écho en citant quelques extraits de discours prononcés récemment par deux personnages écoutés qui se sont enquis sur place des problèmes des fermiers.

Le premier, M. William Emerson, rédacteur du journal agricole "Country Guide", a déjà fait connaître ses impressions à ce sujet dans une causerie à Montréal. Les agriculteurs de l'Ouest, disait-il alors, tiennent à leur sol par de profondes racines et sont bien préparés généralement pour résister aux présentes circonstances adverses, convaincus qu'ils sont de retrouver la prospérité lorsque la marée de la mauvaise fortune se sera retirée. Plus de 85 pour cent d'entre eux sont propriétaires de leurs fermes et 45 pour cent seulement de celles-ci sont grevées d'hypothèques s'élevant en moyenne à $3,151. Or, ce montant n'est pas excessif, si l'on considère que ces fermes sont évaluées, terre et bâtiments compris, à environ $6,800 chacune.

M. Emerson est d'opinion que les fermiers de l'Ouest n'ont pas de motif sérieux de ne pas envisager l'avenir immédiat avec optimisme. Rien ne leur manque en fait de provisions alimentaires, de stocks et de semences. Leurs emblavures d'automne dépassent la moyenne des dix dernières années et la nature semble vouloir assurer à leurs champs toute l'humidité nécessaire à une luxuriante végétation. Grâce à la crise et à de plus rationnelles méthodes d'exploitation, ils ont réussi à abaisser le coût de revient de leurs récoltes, si bien qu'ils sont mieux aptes que les cultivateurs de tous les autres pays à tirer bon parti des circonstances nouvelles lorsque la dépression aura cessé.

A ce témoignage encourageant s'ajoute celui du révérend docteur Robert Johnston, modérateur de l'Assemblée Générale de l'Eglise presbytérienne au Canada, de retour d'un récent voyage en provinces occidentales. Dans un discours à Ottawa, il vantait le "splendide esprit d'optimisme de la population de l'Ouest, optimisme qui semblait les soulever de terre et leur faire oublier leurs soucis. "Bien que pires que dans l'Est apparemment, les conditions de l'Ouest sont toutefois loin d'engendrer le découragement", disait-il. Il terminait ses remarques en disant que le Canada n'a rien à craindre du radicalisme de certains éléments avec un homme à poigne ferme au timon des affaires et le concours d'esprits entraînés pour le commandement afin de permettre au pays de sortir heureusement de la crise et d'en tirer une leçon profitable.

Ces voix sont réconfortantes. Elles contrastent avec celles qui prêchent la révolution, la dislocation de la structure économique, politique et sociale. Elles contribuent à élever les esprits au-dessus des misères du moment. Elles sont de nature à les fortifier dans l'épreuve qui passera comme bien d'autres auparavant.

FRUCTUEUX APOSTOLAT

Son Excellence Mgr Alphonse Deschamps, auxiliaire de Montréal, a su, comme toujours, trouver les termes qui convenaient pour féliciter les directeurs et les membres de la Société catholique de protection et de renseignements du zèle qu'il apportent à soulager les misères physiques et morales parmi notre population. Ces paroles seront pour nos travailleurs sociaux un précieux encouragement, d'autant plus qu'elles tombent du coeur d'un prélat qui s'est intéressé de très près à leurs initiatives et à leurs activités.

De prime abord, le titre de Société catholique de protection et de renseignements déroute quelque peu parce qu'on n'en saisit pas tout à fait le sens. Mais ce titre s'éclaire à la lecture du rapport de M. René LeMyre, secrétaire-trésorier, qui énumère les formes diverses du travail charitable accompli par la Société. On y voit que celle-ci se tient en quelque sorte, au centre même des multiples oeuvres d'assistance de la métropole pour coopérer avec elles, accroître l'efficacité de leur ministère, le compléter.

Mgr Deschamps l'a dit bien à propos: "Votre tâche est d'autant plus méritoire qu'elle s'applique à des cas privés auxquels l'organisation civile est incapable de pourvoir. La misère s'étant généralisée d'une façon alarmante depuis quelques années, les têtes dirigeantes de la société ne sauraient prévoir tout et s'occuper de chaque cas en particulier. Mais vous complétez fort bien le travail de nos administrations, et celles-ci semblent disposées à coopérer avec vous par tous les moyens possibles".

De quoi la Société s'occupe-t-elle au juste? Difficultés domestiques causées par l'un ou l'autre des membres de la famille, misères résultant de la maladie, d'un accident, de l'inconduite, du chômage, refus de pourvoir, querelles de voisins, libération de détenus, défenses judiciaires, placement dans les hôpitaux ou dans les hospices, autant de problèmes, pour ne mentionner que ceux-là, auxquels la Société s'efforce de donner une solution. Travail ardu, qui exige beaucoup de patience, de discrétion, de tact, sans quoi on s'expose à causer des malheurs plus grands que les malheurs qu'il s'agit de soulager.

Admirons la Société catholique de protection et de renseignements qui, depuis 1916, année de sa fondation, s'est toujours montrée à la hauteur de la mission dont elle s'était alors chargée. Notre communauté ne peut qu'éprouver de la sympathie pour une entreprise si utile et lui prêter l'appui nécessaire afin qu'elle se maintienne et étende le rayon de son influence, principalement dans les temps difficiles que nous traversons.

PROJET VOUE A L'INSUCCES

Pour remédier à la dépression agricole dans les prairies, le "Farm Management" de l'université de Saskatchewan suggère que les cours du blé soient relevés par l'imposition d'une taxe d'accise sur la farine provenant du froment récolté dans cette partie du Dominion. Le prix du Northern No 1 serait, par exemple, fixé à $1.25 le boisseau, à Fort William, dans tous les cas où cette céréale serait moulue en farine pour la consommation domestique, et la différence entre ce prix conventionnel et le cours actuel du marché — disons 50 cents le boisseau — serait perçue des meuneries au moyen d'un système de fiches douanières qu'elles achèteraient du gouvernement fédéral. Grâce à cet expédient, le gouvernement, selon les experts, encaisserait une somme d'environ $30,000,000 qu'il distribuerait aux fermiers, proportionnellement à l'étendue de leurs emblavures et à l'amélioration de leur culture. Ceux-ci pourraient en retour acquitter leurs impôts et sortir leurs municipalités des difficultés financières où elles sont enlisées.

Mis à contribution, le projet contribuerait certes à l'atténuation de la crise agricole dans les prairies, mais non sans imposer une contrainte à la population non seulement des provinces occidentales, mais aussi à tous les consommateurs de pain du Canada, puisque la farine de froment de l'Ouest expédiée pour des fins de panification dans les autres provinces serait également vendue sur la base du prix du blé proposé par le service d'économie rurale de l'université de Saskatchewan. Le pain serait plus cher et les familles de peu de ressources pécuniaires, qui constituent la majorité de la population, seraient grevées d'une surtaxe injustifiable.

La "Free Press" de Winnipeg ne voit dans le projet qu'une futile tentative d'exploitation de la masse populaire des villes au seul avantage de la classe agricole des prairies et se demande si vraiment il serait de l'intérêt général de le mettre à exécution. Advenant qu'il le serait, obtiendrait-il le résultat que les fermiers en attendent? Ne leur serait-il pas plutôt préjudiciable?

Il est en effet présumable que le relèvement du prix du blé effectué dans ces conditions aurait pour effet de provoquer la compétition des minotiers américains qui en profiteraient pour déverser sur notre marché leur excédent de farine et y créer une concurrence désastreuse pour les meuniers canadiens et, en définitive, pour les agriculteurs des prairies. Nul doute aussi que, pour échapper à la surtaxe de la farine de l'Ouest, les cultivateurs des autres provinces élargiraient leurs emblavements de blé afin de satisfaire aux besoins de leurs marchés locaux, et rien ne leur empêcherait, s'ils y trouvaient un gain à réaliser, de faire aussi eux concurrence aux fermiers des prairies en expédiant dans les provinces occidentales leur farine à des taux de rabais.

Envisagé de ce simple point de vue, il est évident que le projet préconisé par le "Farm Management Department" de l'université de Saskatchewan est destiné à un échec économique.

—Aussi certainement qu'elle sait qu'aucune persécution ne pourra la détruire, l'Eglise sait que la persécution ne lui manquera jamais. **(Louis VEUILLOT).**

CHRONIQUE D'OTTAWA

Le gala dramatique national

(SERVICE SPECIAL A LA "PRESSE")

Ottawa, 30. — Son Excellence lord Bessborough est passionné de théâtre on ne l'ignore pas. Dans son château d'Angleterre, il avait élevé une scène où il dirigeait et jouait des pièces du répertoire. Depuis son arrivée au Canada, il suit avec attention le mouvement du "petit théâtre", dont il existe deux groupes à Ottawa, l'un anglais: la "Drama League" et l'autre français, La Rampe", dont l'hon. juge Thibaudeau Rinfret est président.

Pour encourager ce mouvement et lui donner encore plus d'ampleur, le gouverneur général a décidé d'organiser un "gala dramatique national", qui a eu un précédent dans celui qu'avait lancé lord Grey lorsqu'il était notre gouverneur.

Les divers groupes de "petit théâtre" prendront part à ce concours, auquel sont attachés deux trophées, un pour l'anglais et un pour le français.

Il y aura d'abord des concours éliminatoires dans chaque région. Les groupes vainqueurs viendront ensuite à Ottawa pour le concours final.

Il y aura deux concours éliminatoires pour les groupes français, le premier à Montréal et le second à Ottawa. Des juges se prononceront d'après le choix des pièces — toutes en un acte, à moins qu'il ne s'agisse d'un acte tiré d'une pièce plus longue — et d'après la mise en scène, la tenue, la diction, enfin tout ce qui peut concourir à faire le succès d'une pièce dramatique.

Des groupes fort nombreux se sont inscrits, de toutes les villes du Canada, de l'Atlantique au Pacifique. C'est dire que le concours soulève un intérêt très grand.

Les concours préliminaires commenceront à la fin de février. Ils prendront peut-être assez de temps, car il est possible que le même juge — venu d'Angleterre probablement — assiste à tous les concours anglais. On compte cependant qu'ils se termineront assez tôt pour que le concours final ait lieu à la fin de mars ou au début d'avril. Ottawa aura alors une semaine mémorable d'art dramatique: chaque soir on entendra trois ou quatre pièces jouées par des groupes différents, venus de toutes les parties du pays. Et il y aura une soirée française.

On attend beaucoup de bien de ce gala. Il ne saurait que donner plus d'éclat au mouvement du "petit théâtre" déjà bien établi partout et sur lequel repose, il ne faut pas se le cacher, l'avenir de la scène dramatique au Canada depuis que le cinéma fait le vide dans les salles de spectacle.

JAF

LETTRE DE QUEBEC

Le Bureau du Tourisme

(SERVICE SPECIAL A LA "PRESSE")

Québec, 30.—Le dernier rapport officiel de l'hon. M. J.-Ed Perrault nous fournit de très utiles et instructifs renseignements sur la campagne qu'il veut lancer, cet hiver et au printemps en faveur du tourisme dont la crise économique menace de faire décliner la vague. Cette campagne, d'ailleurs, n'est pas nouvelle. Elle est commencée depuis déjà plusieurs années. Et c'est grâce à elle si nous pouvons encore bénéficier des avantages de cette source inestimable de revenus. Mais le ministre de la voirie a cru qu'il était nécessaire de redoubler d'efforts, en 1933, pour intensifier la propagande aux Etats-Unis par le ministère du Bureau Provincial du Tourisme qui relève du Ministère de la Voirie et qui est un service créé en 1927 spécialement en vue de faire connaître la province de Québec à l'étranger.

Or, à cette fin, l'on dispose de plusieurs moyens: les expositions, les annonces dans les journaux et dans les revues, les guides "tour books", les agences, les bureaux de renseignements, les publications touristiques, la correspondance, etc.

Par tous ces moyens, le Bureau Provincial du Tourisme s'est efforcé et s'efforcera davantage de faire connaître notre province revêtue du caractère bien distinctif de région française au milieu d'un pays à peu près exclusivement saxon de langue et de physionomie. Car c'est de ce côté-là seulement que nous intéresserons les étrangers. Il n'y a pas à sortir de là. On l'a démontré depuis longtemps: garder et développer dans notre province sa physionomie française, c'est attirer le touriste, c'est travailler dans l'intérêt général et dans l'intérêt de chacun de nous.

Aussi, au nombre des oeuvres que nous pouvons relier directement ou indirectement au travail du Bureau Provincial du Tourisme, il y a la préservation de cette physionomie française de toute tentative d'américanisation ou de saxonisation; il y a, en un mot, la refrancisation complète, s'il est vrai que notre Canada français perd peu à peu son caractère. Depuis les débuts de la campagne du ministère de la voirie pour les développements du tourisme par les moyens que nous venons d'énumérer, l'on a cherché par dessus tout à populariser chez le touriste l'idée que notre province est une province française avec toutes les caractéristiques de la vieille France, qu'elle possède une histoire bien à elle, enfin, qu'elle est une partie du pays entièrement différente des autres.

Mais il ne faudrait pas saisir, oserions-nous dire, cette caractéristique physionomie par une teinte négligée qui provoquerait une mauvaise opinion de nos qualités ethniques. Et c'est pourquoi l'on travaille également au bureau du tourisme de la province à l'embellissement de cette dernière: plantation d'arbres d'ornement le long de nos grandes routes, concours d'embellissement des fermes, blanchissage à la chaux des habitations, suppression graduelle de ces affreux panneaux-réclames, assassins, pourrait-on dire, de nos plus beaux paysages, abolition de la sollicitation, l'une des plus grandes plaies du tourisme; enfin, et cela par dessus tout, entretien soigneux de nos voies de communication.

Voilà un beau champ d'action assurément et le département de la voirie l'a jusqu'à présent patriotiquement exploité. Il se propose de travailler davantage à lui faire produire des fruits par des efforts redoublés dans la propagande touristique à l'aide de tous les moyens qu'il a à sa disposition.

Mais, dans toute cette campagne, nous devons avoir tous et chacun en vue tout ce qui attire continuellement l'attention du bureau provincial du tourisme: le touriste vient ici pour voir du nouveau et non pas pour revoir des paysages, des habitations, des coutumes semblables à celles dont il veut s'affranchir pendant quelques jours ou quelques semaines. Rien ne fait plus plaisir au visiteur qeu de constater les caractéristiques qui différencient la province de Québec des autres parties de l'Amérique du Nord. Il blâmera de façon non équivoque les efforts que l'on fera pour lui dérober ces différences.

SAINTE-FOY.

CAUSERIE FEMININE

Continuons

La Fédération nationale Saint-Jean-Baptiste, qui compte maintenant vingt-cinq années d'activité, vient de clore la série des réunions organisées pour commémorer dignement cet événement.

Au cours des trois séances d'étude qui ont précédé le ralliement final, au Cercle Universitaire, on a retracé les étapes de cette association dont les ramifications s'étendent à toutes les classes de la société, qu'elle groupe sous une même bannière.

Une série de travaux ont prouvé l'héroïsme des classes laborieuses. On a vu comment, grâce à leur union, les femmes que la nécessité pousse au dehors du foyer, qu'elles se dirigent vers l'atelier, le magasin, le bureau, ont pu améliorer leurs conditions de travail et jouir d'une protection morale qui garantit leur dignité.

La Fédération nationale Saint-Jean-Baptiste est un centre vers lequel convergent tous les mouvements féminins dignes d'intérêt. Elle est le creuset où se fondent les idées, d'où sortent les initiatives dont l'essor ne dépasse pas les cadres d'une modération toujours en harmonie avec l'esprit chrétien qui les anime.

Appuyée sur une expérience d'un quart de siècle, l'oeuvre a les yeux tournés vers l'avenir. Elle a franchi une étape où les heurts ne lui ont pas été épargnés, mais, grâce à un effort constant, elle a tracé sa voie et ses pionnières ont le droit d'en être fières.

La présidente générale et fondatrice,madame Henri Gérin-Lajoie, à qui les éloges — ô combien mérités — n'ont pas été ménagés, à l'occasion des noces d'argent de cet organisme d'action sociale, a affirmé que son seul mérite avait été de croire à la valeur morale de la femme.

Remercions-la donc d'avoir eu foi en nous et sachons nous montrer dignes de la confiance qu'elle nous a faite en lui donnant la main pour respecter toujours la devise de son oeuvre: "Vers la justice, par la charité". Songeons, toutefois, que nous n'y parviendrons qu'en nous inspirant de celle d'un tout petit pays qui l'a choisie pour en faire un levier et n'y a jamais failli: l'Union fait la force.

LAURE.

TRIBUNE LIBRE

Ce projet d'étatisation

Je vous demande humblement votre hospitalité pour exprimer ma manière de voir sur le projet de l'étatisation de la gazoline que se propose de soumettre à l'attention des législateurs provinciaux, le jeune député de Ste-Marie: je crois qu'il sera bien accueilli par tous ceux qui volent en premier lieu l'intérêt public.

Evidemment un projet de cette envergure demande à son instigateur une étude approfondie pour qu'il soit bien convaincu qu'il rapporte au lieu de coûter, et étant donné la bataille que ne manqueront pas de lui livrer les puissantes organisations qui en ont le contrôle il lui faudra aussi un courage semblable à celui qu'a eu le créateur de la Commission des Liqueurs (Hon. L. A. Taschereau) qui n'a pas craint d'attacher au succès de son projet son avenir politique. Le succès qu'il en a fait démontre qu'il en avait étudié tous les rouages et qu'il en avait conclu qu'il serait profitable au Trésor. Il n'y a aucun doute que M. Fauteux est animé du même esprit patriotique que son chef et s'il réussit dans le même sens que lui il aura bien mérité de ses compatriotes. En effet, dans un temps de dépression dans lequel est plongée la Province (comme le monde entier d'ailleurs) et dont environ le dixième de ses habitants attend tout de ses gouvernants, un législateur qui trouve honnêtement le moyen de se procurer de l'argent pour remplir les "brèches" faites au trésor par les assistances de toutes sortes "et cela sans augmenter le fardeau déjà très lourd des taxes pour ceux qui sont encore en mesure de payer", devrait être considéré comme un héros national.

HENRY LAJOIE

LE SOURIRE DE LA VIE

—Ah! Ah! je parle que c'est vous qui avez volé mon auto?
—Fouillez-moi.

* * *

LUI—Ne me fais pas mettre en colère... je ne sais ce que je ferais... je me connais!
ELLE—Eh bien, je ne te félicite pas de tes relations!

* * *

—Sais-tu, Toto, pourquoi Adam et Eve furent chassés du Paradis terrestre?
—Oh! oui, papa, c'est parce qu'ils ne payaient pas leur terme!!...

* * *

—C'est ton bon coeur, ma petite, qui t'a fait partager ton orange avec ce petit pauvre?
—Non, c'est parce qu'en ce cas-là, maman m'en donne toujours une autre entière.

* * *

—Dis donc, mon cher mari, j'ai reçu une lettre de maman, elle vient passer un mois chez nous. Hein! qu'en dis-tu?
—Rien... les grandes douleurs sont muettes...

* * *

Une dame descend d'un taxi et remet un pourboire au chauffeur.
—Tenez, dit-elle, vous boirez un verre à ma santé.
Alors le chauffeur:
—Vous n'avez pas très bonne figure, madame, et je crains qu'un seul verre ne suffise pas.

* * *

—C'est loin le prochain village?
—J'sais pas, mais vous allez trouver une borne kilométrique, là-bas!
—Mais, j'sais pas lire!!
—Ça tombe bien, y a justement rien d'écrit sur la borne!!

* * *

—Enfin, garçon c'est pour quand mon potage à la tortue?
—Ça vient, ça vient, mais Monsieur n'ignore pas que les tortues vont très lentement!!!

Vous souvient-il?

La "Presse" écrivait, le 31 janvier 1898, il y aura 40 ans demain :

Le bill relatif à la ville de Montréal sera discuté, cet après-midi, à Québec. Les échevins opposés aux élections générales cette année font des efforts énergiques pour empêcher l'adoption du bill.

Au Sénat, hier après-midi, l'adresse en réponse au discours du trône a été proposée par l'hon. M. Ferguson et secondée par l'hon. M. Desjardins.

Le président Harrison, des Etats-Unis, vient de signer un bill autorisant la construction du plus grand pont d'acier de l'Amérique, sur le Mississipi, à la Nouvelle-Orléans. Il sera ouvert au trafic dans trois ans. Son coût sera de $5,000,000.

La "Presse" relatait, le 31 janvier 1903, il y aura 30 ans demain :

M. J.-A.-E. Ethier a été choisi, hier, comme candidat libéral dans le comté des Deux-Montagnes en vue de l'élection fédérale partielle qui sera tenue prochainemnt dans le comté.

Les directeurs de la Banque d'Hochelaga ont décidé d'ouvrir une succursale à la Pointe Saint-Charles, rue Centre, et une autre à Saint-Roch, Québec.

M. J.-A. Vincent, artiste sculpteur canadien-français bien connu, est décédé hier, à Saint-Lambert, à l'âge de 51 ans.

On lisait dans la "Presse", le 31 janvier 1913, il y aura 20 ans demain :

L'Association de bienfaisance des pompiers a procédé, hier, à l'élection de ses officiers, avec le resultat suivant: président, le chef Tremblay; vice-présidents, l'inspecteur Jean Naud et le capitaine P.-W. Taylor; trésorier, le capitaine E. Brosseau; secrétaire, le pompier A. Beaulieu.

Le Sénat américain s'est réuni aujourd'hui dans le but de prendre une décision sur le projet d'amendement de la constitution, projet demandant que le président et le vice-président des Etats-Unis n'aient pas le droit de réélection mais qu'ils soient maintenus dans leurs fonctions pendant six ans.

Une nouvelle paroisse vient d'être érigée, démembrement de la paroisse Sainte-Julie de Verchères. La nouvelle fabrique a été placée sous le vocable de Saint-Amable.

La "Presse" écrivait, le 31 janvier 1923, il y aura 10 ans demain :

A la mise en nomination des candidats aux élections provinciales du 5 février prochain, hier, quatre députés libéraux ont été élus par acclamation; ce sont: MM. L. Létourneau, dans Québec-Est; A. Leclerc, Québec; l'hon. J.-E. Caron, île de la Madeleine; et l'hon. J.-N. Francoeur, Lotbinière.

La fusion des chemins de fer nationaux est accomplie. Les directeurs des chemins de fer nationaux ont pris les mesures nécessaires pour fusionner le Grand Tronc avec le réseau d'Etat. Cette décision sera ratifiée par ordre en conseil.

La mission Baldwin aux Etas-Unis au sujet du rajustement de la dette anglaise n'a pas eu le succès que Dowing Street en attendait. Il s'ensuivra que le contribuable anglais sera obligé de porter le fardeau de très lourds budgets.

La Santé Pour Tous

Hygiène domestique

Le spécialiste de la "Presse"

La sécrétion de la sueur est très acerue aux pieds et aux mains à l'état normal chez certains individus et peut devenir fétide.

Les procédés employés pour faire disparaître les sueurs exagérées des mains et des pieds sont très nombreux, mais beaucoup ne donnent que des résultats incomplets et d'autres sont trop compliqués pour être facilement mis à exécution.

Pour les sueurs des mains, on peut employer des badigeonnages avec une solution d'acide chromique à dix pour cent (dose maximum).

Les applications seront faites tous les cinq jours, en ayant soin, chaque fois, de bien laisser sécher les parties humectées. La couleur jaune que prendra la peau sous l'influence de ce traitement disparaîtra après quelques lavages, sans que ceux-ci nuisent aux effets de la médication.

S'il existe des gerçures, on devra tout d'abord en obtenir la cicatrisation. Une dizaine de badigeonnages suffisent, d'ordinaire, pour obtenir la guérison.

Contre les sueurs fétides des pieds, on fait mettre chaque jour une pincée de poudre d'acide tartique dans les chaussettes et entre les orteils, et l'on recouvre les gerçures avec de l'ouate imprégnée de pommade boriquée.

Il est indispensable, pour éviter les récidives, de désinfecter les chaussures en y versant une cuillerée à soupe d'une solution phénique à trois pour cent qu'on laisse séjourner jusqu'à ce que le liquide se soit évaporé.

Des exercices physiques violents, la fièvre (notamment la fièvre intermittente, la phtisie et la suette militaire, maladie épidémique contagieuse pouvant se produire à tout âge) augmentent grandement la quantité de la sueur. L'absorption de certaines substances, sudorifiques ou diaphorétiques, a le même résultat.

La "REVUE DE FRANCE" (M. Raymond Recouly):

Les démocrates ayant vigoureusement attaqué, au cours de cette campagne,la politique protectionniste des républicains, les tarifs douaniers excessifs, on devrait s'attendre, semble-t-il, à les voir diminuer ces tarifs, dès qu'ils seront au pouvoir.

Mais il y a loin, très souvent, de la théorie à l'application, et les promesses électorales méritent qu'on les enregistre avec un certain scepticisme.

Un grand nombre de producteurs, d'industriels américains, surtout en cette période de crise, où le marché intérieur a sa capacité d'absorption grandement diminuée, voudraient vendre au monde leurs produits sans rien lui acheter en échange.

Il faudrait encore du temps et des efforts pour leur faire comprendre que ces deux désirs sont nettement contradictoires.

Si l'Amérique prétend vendre à l'Europe, il faut qu'elle se décide à lui acheter.



Un excellent remède contre les maladies des reins

Des milliers de personnes qui ont fait usage des Pilules Dodd pour les reins en témoignent

Mme F.-P. Lastevin les trouve excellentes contre le mal de dos et la fatigue.

Cape Cove, P.Q. . . . . (Spécial)

Ce dont la plupart des gens ont besoin aujourd'hui c'est un bon remède pour les reins, quelque chose qui les soulage et qu'ils puissent prendre en toute confiance. Mme F.-P. Lastevin, bien connue dans cette localité, a trouvé ce remède — Les Pilules Dodd pour les reins. Elle écrit :

"J'ai pris plusieurs boîtes de Pilules Dodd pour les reins et en ai fait prendre également à ma famille. Elles sont merveilleuses contre le mal de dos et l'épuisement. La première boîte a accompli des merveilles dans mon cas. Je ne puis trop louanger les Pilules Dodd pour les reins. J'ai aussi employé l'onguent antiseptique Dodd pour assurer la cicatrisation des plaies de mes enfants et j'ai trouvé très efficace."

Aidez les reins dans leur travail en prenant des Pilules Dodd pour les reins. Elles stimulent les reins et leur aide à expulser les poisons organiques. Les Pilules Dodd pour les reins sont recommandées d'un océan à l'autre.



Pilules Dodd pour le Rein

Raffermissement marqué du bilan

et un surplus augmenté : tels sont les résultats d'une année très prospère en 1932.

Rapport annuel prêt le 13 février

Northern Life

Etablie en 1897 — Siège social, London, Canada.

Adolphe Daveluy — Gérant de l'agence de Montréal

$12.00 (LE CHANGE EN PLUS) Chicago *aller et retour*

Vendredi, 10 février

TRAIN SPÉCIAL

Dép., Montréal (Gare Bonaventure) . . 6.45 p.m.
Arr., Chicago (Gare Dearborn) . . . . 2.00 p.m. (11 fév.)

Les prix de certains hôtels de Chicago sont réduits.

RETOUR

Coupons de retour valables dans les trains réguliers partant de Chicago à 9.05 a.m. et 6.25 p.m., jusqu'au lundi, 13 février, inclusivement.

Les voyageurs doivent se mettre en règle avec les autorités américaines de l'immigration. Il est recommandé de porter sur soi, à l'aller comme au retour, des pièces d'identité.

Visite des constructions destinées à l'Exposition Universelle, "Century of Progress"; le Museum, le Art Institute, l'Aquarium, etc. Joute de hockey, Canadiens (Montréal)-Black Hawks (Chicago), le 12 février.

Buffet (lunch counter) dans le train spécial. • Admission aux voitures de première seulement. Aucun enrégistrement de bagages.

Demi-place pour enfants de 5 à 12 ans. MUP-M

CANADIEN NATIONAL

Les Annonces Classées

HArbour 1261★

Pour louer . . .

soit un logement, un magasin ou un garage, les annonces classées vous trouveront un locataire.

Pour vendre . . .

des vieux meubles, un terrain, une propriété, un auto, insérez une petite annonce et vous aurez des acheteurs.

Pour acheter . . .

quoi que ce soit, ayez toujours soin de consulter nos annonces classées, vous verrez qu'elles contiennent tous les jours de réelles aubaines.

Pour échanger . . .

propriétés, terrains, fermes ou commerces, ce sera facile si vous vous servez des annonces classées.

— Dans —

LA PRESSE

Le plus grand quotidien de la province

Grand succès pour le Salon d'Automobiles

Augmentation de 34% dans le nombre des visiteurs et 325 ventes déclare M. Adelstan Lévesque.

AUTOS GRATIS

Le Salon National de l'Automobile de l'Est du Canada, c'est-à-dire le Salon de l'Auto de Montréal, a fermé ses portes samedi soir. Avec une augmentation de 34% dans l'assistance sur l'an dernier et plus de 325 ventes d'automobiles enregistrées, d'après le rapport officiel des organisateurs, cette exposition a remporté un succès qui dépasse les espérances des plus optimistes. Il est une preuve tangible du retour de la prospérité.

Recouverte de housses, immédiatement après la clôture du Salon, la douze-cylindres ne se distingue plus des voitures plus modestes. On les transportera plus tard à leur garage respectif. Le trépignement de la foule est maintenant fini autour des brillants kiosques. Les marchands reprendront leur vie coutumière mais le public n'oubliera certes pas ce dernier Salon. La Montreal Automobile Trade Association, organisatrice de cette exposition, en exprime beaucoup de satisfaction. Dans un temps de crise financière l'intérêt qu'on a porté aux exhibits et les ventes qui ont été effectuées pendant les sept jours du Salon ont enchanté les distributeurs de Montréal.

"Nous désirons remercier tous ceux qui ont exposé leurs automobiles cette année, disait hier le directeur de l'exposition, M. Adelstan Lévesque, qui remercia particulièrement la police, pour la surveillance qu'elle exerça, ainsi que les journaux, dont la publicité a contribué à grossir la foule des automobilistes au Salon. M. P.-O. Messier, président de la Montreal Automobile Trade Association, dit aussi quelques mots dans le même sens.

Les nouvelles voitures, cette année, avaient des lignes très audacieuses, ce que peu de Salons ont présenté au cours des années précédentes. Ceci indique clairement que les industriels se sont efforcés plus que jamais de produire de belles voitures.

Les facilités de démarrage, de conduite et de contrôle des freins ont été, au cours des dernières années, les caractéristiques les plus marquantes de l'industrie. On a raison de croire que ces derniers perfectionnements ont largement contribué à populariser davantage l'automobile.

Le résultat le plus direct de l'exposition a été la vente de 325 automobiles; les rapports des distributeurs indiquent que quelques autres milliers d'acheteurs se présenteront bientôt pour se procurer aussi une voiture de 1933. Personne, à la vérité, ne s'attendait à des résultats aussi encourageants.

Trois automobiles ont été données durant l'exposition. Le premier — "Terraplane 6" coach — n'a pas été réclamé par le gagnant, porteur du billet numéro 7165.

Le second—un "Chevrolet 6" coach —a été gagné par M. Charles Mercure, un employé du Canadien National, demeurant à 2058 rue Préfontaine, avec le billet numéro 30,248.

Le "Dodge Sedan 1933", modèle "DQ", a été gagné samedi soir à la fin de l'exposition, par M. Eric-M. Ohman, bijoutier, demeurant au No 4285 rue Hingston, porteur du numéro 51,096.



TOUT LE MONDE EN PARLE

. . . de ce nouvel aliment merveilleux, qui ajoute au déjeuner un charme nouveau—des flocons ondulés et dorés, si pleins de l'insurpassable saveur d'amande propre à la céréale "Grape-Nuts"; flocons de santé, car ils contiennent la plupart des éléments nourrissants nécessaires à la bonne alimentation. Achetez, dès aujourd'hui, un paquet de Flocons "Grape-Nuts". GF32F-32

"GRAPE-NUTS" Flakes



L'alimentation

Vitamines qu'on trouve dans les différentes nourritures

Nous donnions dans une petite causerie récente l'explication de ce que sont les vitamines dans la nourriture que nous absorbons quotidiennement. Voici maintenant une liste assez complète des aliments et nourritures substantielles avec les différentes vitamines qu'elles contiennent.

Vitamines A: bananes, beurre, fromage, huile de foie de morue, crème, jaune d'oeuf, le foie, tous les légumes verts, les oranges, le lait.

Vitamines B: pamplemousses, citrons, lait sans crème,amandes, oranges, pois, fèves, tomates, les grains, la levure, la plupart des fruits et des légumes.

Vitamines C: bananes, pamplemousses, poivre en grain, citrons, oranges, patates, légumes crus en feuilles, lait cru, fraises, tomates et chou de Siam.

Vitamines D: le beurre, l'huile de foie de morue, le jaune d'oeuf et le lait naturel.

Vitamines E: on les trouve dans presque tous les légumes et les viandes.

Vitamines G: ces vitamines se trouvent dans toutes les nourritures riches en vitamines B.

Ecole Ménagère Provinciale

Mardi, le 31 janvier, à 2 heures précises, cours de démonstration culinaire. Il consistera en variétés de petits fours glacés et décorés:

Gâteaux à la livre, gâteaux éponge, mokas, "gâteaux asperges", glace à petits fours, glace japonaise.

Prière de se munir d'un cuillère et de monnaie. Sous peu le service du café sera annoncé.

Le cours de diète s'annonce pour la mi-février.

Bris d'une conduite

Une conduite d'aqueduc s'est brisée, hier soir, à l'intersection des rues Guy et Sainte-Catherine, ce qui eut pour effet de retarder la circulation des voitures, mais sans causer beaucoup de dommages à la propriété.

La ville de Verdun et les taxes scolaires

(Du correspondant de la PRESSE)

Québec, 28. — On vient de distribuer le bill de la municipalité de Verdun, en ce qui regarde les commissaires d'écoles de cette municipalité. Par ce projet de loi, on demande que la loi de l'instruction publique soit changée au sujet de l'imposition, la perception et le paiement des taxes scolaires, des arrérages d'icelles, des qualifications des électeurs, de la rémunération des commissaires et de l'exemption des impôts municipaux, en particulier la taxe d'eau et celle de l'enlèvement de la neige.

On stipule, entre autres choses: "La cité de Verdun aura, quant à la perception de ces taxes scolaires et des taxes scolaires arréragées, les mêmes droits et privilèges qu'elle possède pour la perception de ses propres taxes, et les prescriptions de sa charte, quant à la confection des rôles de perception, leur cotisation et leur mise à exécution, s'appliqueront pour ces dites taxes scolaires".

"Tous les arrérages de taxes scolaires dûs aux commissaires d'écoles pour la municipalité de Verdun, dans le comté de Montréal-Verdun, à la date de l'adoption de la présente loi, seront perçues par la cité de Verdun et seront, sans égard à leur perception, payés par ladite cité auxdits commissaires d'écoles, en quatre versements de vingt-cinq pour cent chacun, payable les quinzièmes jours de septembre, octobre, novembre et décembre 1933".

L'Italie pourvue d'un Institut économique

Rome, 28 — Alberto Beneduce, l'expert italien délégué à la conférence économique, a été nommé aujourd'hui par le premier ministre Mussolini, directeur général de l'institut dont l'office est d'assurer la reconstruction économique du pays. Un subside gouvernemental annuel de $4,500,000 et pour une période de 20 ans à compter de juillet prochain a été accordé à l'institut qui sera divisé en deux section. La première liquidera certaines industries, l'autre en financera. L'ancien ministre des corporations Guiseppe Battai, fait partie du bureau administratif. La première séance de l'institut a eu lieu aujourd'hui.

La mère du Dr B.-G. Bourgeois, décédée

(Spécial à la PRESSE)

Trois-Rivières, 30. — Nous avons le regret d'annoncer le décès de Mme Benjamin Bourgeois, née Beauchemin (Marie-Flore), survenue samedi dernier, aux Trois-Rivières, à l'âge de 77 ans. Elle était l'épouse de M. Bourgeois, ingénieur civil et Chevalier de l'Ordre de Saint-Grégoire le Grand, et la mère du Dr B.-G. Bougeois, chirurgien en chef de l'hôpital Notre-Dame de Montréal. Outre son époux et son fils, le Dr B.-G. Bourgeois, la défunte laisse un autre fils, le Dr Paul Bourgeois; deux filles, Mme Emile Carignan (Bernadette), des Trois-Rivières, et Mme Henri Méthot, de Québec; une soeur, Mme Louis Arcand; un beau-frère, Me Charles Bourgeois, député du comté des Trois-Rivières, à la Chambre des Communes; un neveu, M. l'abbé Charles-E. Bourgeois, chapelain des Soeurs Dominicaines des Trois-Rivières.

Les funérailles auront lieu demain matin, à 9 h. 30, en la cathédrale des Trois-Rivières. Le convoi funèbre partira de la demeure de la fille de la défunte, Mme Emile Carignan, 154, rue Alexandre.

Le bleu-pâle

(Spécial à la PRESSE)

Paris, 30.—On annonce, de Paris, que le bleu-pâle est la couleur à la mode, pour l'instant.

Une touche de cette nuance est arborée par les parisiennes sur leurs chapeaux; au corsage et même sur les gants. Les couturiers prédisent un réel succès à cette nuance dans la mode printanière.

Chaque maître donne un nom nouveau, à cette nouvelle teinte, qui est claire, limpide et qui prendra autant, auprès des élégantes, que le turquoise, il y a quelques années.

Myosotis, ciel, bleu-eau, sont termes courants. Les turbans de velours bleu-pâle sont les favoris de la demi-saison. Ils trancheront très joliment avec le noir et le brun foncé des costumes printaniers.

Mme J. Pilon, décédée



Nous avons le regret d'annoncer le décès de Mme Joseph Pilon, née Montpetit(Annie), survenu hier.

La défunte laisse cinq fils, MM. Ernest, Albert, Léopold, Jean et Alphé Pilon; cinq filles, Mme Hercule Gélinas(Blanche), Mme Emile Pigeon (Alice), Hélène, en religion Soeur Jean du Carmel, des Soeurs de Jésus-Marie, Dorina, en religion Soeur Saint-Joseph de Nazareth, et Marthe, en religion, Soeur Hélène de Brabant, toutes deux des Soeurs de Sainte-Croix; ainsi que plusieurs petits-enfants.

Les funérailles auront lieu mercredi matin, à 8 heures, en l'église Saint-Edouard; l'inhumation se fera à Coteau Station. Le convoi funèbre partira de la demeure de M. H. Gélinas, gendre de la défunte, 6548 rue Saint-Denis.

Accident de la rue

M. Antonio Cialla, 37 ans, domicilié au numéro 7470 Berri, a été renversé par un auto, vers 6 heures, hier soir, à l'angle des rues S.-Denis et Jean-Talon. Le chauffeur de la voiture, M. Adrien Lachance, 9596-A, Foucher,stoppa immédiatement et se précipita au secours de la victime, qui fut transportée à l'hôpital S.-Luc. Son état n'est pas très grave.

Ancien Montréalais décédé

M. Frederick Cushing, membre d'une vieille famille de Montréal, et qui avait lui-même vécu plusieurs années en cette ville, vient de mourir à Guelph, Ont., à l'âge de 81 ans. Il avait été autrefois un fervent du sport de la raquette alors qu'il faisait partie de l'Amateur Athletic Association.

STOP & SHOP



PATATES

du Nouveau - Brunswick, le meilleur district à patates du Canada. Classées No 1 par le gouvernement. SAC de 80 lbs 79c

NOUS GARANTISSONS CHAQUE SAC

Pamplemousses	de la Floride, bonne grosseur	5c	Pommes	McIntosh choisies de la C. A.	Douz. 19c
Pommes	Northern Spy, panier 6 pts	25c	Tomates	de choix des Bahamas	Lb. 10c

Savon Comfort 10 morceaux 33c

Savon Many Flowers	morceau	5c	Abricots Séchés	premier choix lb	19c
Marmelade Aylmer	ORANGE 40 onces	25c	Fèves Royal Rose	en gousse ou Refugee, 2's	15c
Pêches Séchées	premier choix lb	15c	Pruneaux	SANTA CLARA 3 lbs	25c
Fèves	triées à la main 2 lbs	5c	Blé-d'Inde	ROYAL ROSE blanc ou Bantam doré 2's	10c

Gâteau AUX FRUITS WALDORF — Une valeur exceptionnelle, Gros morceaux — cha. 19c

Farine de maïs	QUAKER Pas.	10c	Farine d'avoine	ROBIN HOOD, porcelaine. Paq.	29c
Céréales Five Roses,	Paq. 2 lbs cello.	15c	Farine	ROBIN HOOD Sac de 7 lbs	19c
Choucroute	LIBBY 2½'s	10c	Flocons de Lux	Gros paquet	21c

Confitures aux CERISES Pot 40 oz. 25c — aux Prunes Pot 40 oz. 23c

Oxydol	Gros paq.	20c	Soupe aux pois	Nationale condensée 3 btes 1½ onces	25c
Noix de coco	filamentée lb	19c	Cerises vidées	lb.	39c
Mince Meat	2 lbs	25c	Dattes	HALLOWII 3 lbs	25c

FRUITS AUSTRALIENS EN CONSERVE

Pêches POIRES BARTLETT, ABRICOTS ou ANANAS de qualité choisie, Grosse boite No 2. 2 pour 35c

Poires	LYNN VALLEY 2's	10c	Jus de tomates	C. & B. 3 boites	25c
Caramel "Rum & Butter"	Bassett lb	29c	Gratis!	Casse-tête Jig-Saw avec boite ½ lb de TODDY	31c
Levure	en flocons, N. B. Paq.	39c	Poulet désossé	FRASER ½'s	25c
Réglisse All-Sorts	BASSETT lb	29c	Fèves	CLARK dans sauce aux tomates 3's	10c

A NOS MARCHES A VIANDES

Jarret de porc frais lb 5c

Saucisse de porc pure lb 17c

Bacon tranché Country Club, enveloppé dans le cello lb 15c

OGILVY'S VENTE DE FIN DU MOIS

LE GRAND SPECIAL DU JOUR

Crêpe plat épais pure soie

Valeur régulière $1.00

La verge 50c

2400 verges de crêpe plat épais pure soie, à vendre à exactement la moitié du prix régulier. Chaque fil est garanti pure soie, et lavable. Trente jolies nouvelles couleurs printanières au choix comprenant: rose pâle, pêche, rose thé, gris, coquille d'oeuf, turquoise, rouge, vert soirée, vert "treaty", vert jaune, jacinthe, brun foncé, vert foncé, marine, amirauté, bleu azure, "blush", vert saule, vert médium, beige, bordeau, Nassau, blanc et noir.

Crêpe de soie filée quadrillée — Nouveauté

La verge 98c

Une nouvelle consignation de 1200 verges de crêpe de soie filée venant d'Angleterre. Jolis petits carreaux—ce que l'on portera ce printemps. Patrons tissés à effets deux tons. Beau choix de couleurs.

Extra! 2000 verges de nouveau crêpe de soie rugueux

Rég. 1.69 et 1.98.

La verge 98c

Le fini qui convient... les couleurs appropriées... et le prix le plus raisonnable. Un des plus beaux tissus de la saison, de ce charmant fini crayeux mat. Bleu jacinthe, vert saule, or asiatique, brun malaga, bleu printemps, moutarde, marine, brun, marron, noir, etc. 38 pouces de large.

1200 vgs de nouveau crêpe filé français pure soie

Par Albert Godde Bedin, Paris. Rég. 3.50.

La verge 1.29

Un crêpe filé pure soie souple—par Albert Godde Bedin — un nom qui parle par lui-même. Vingt nuances différentes appropriées pour robes, blouses, lingerie, négligés—et pour pyjamas d'homme—garantie ne pas changer au soleil ni au lavage. Venez faire votre choix de bonne heure.

Crêpe "Floriswah" pure soie

Un achat spécial chez Louis Roessel

Rég. 2.50. La verge 1.19

Lavable, irrétrécissable et de couleur solide — une soie constamment en demande ... maintenant offerte à grand rabais. Toutes les nuances de lingerie: blanc, rose débutante, rose thé, pêche, jaune, bleu bébé, rose bébé, bleu céleste, etc.

2000 verges de toile à robes Irlandaise

Rég. .55. La verge. .25

Toile irlandaise pure—prérétrécie de 42" à 36". Couleurs: blanc, rose pâle, pêche, Nil, bleu céleste, mauve, mi-vert, naturel, étoile dorée, jaune, bleu bébé, etc.

Au deuxième chez Ogilvy

2000 verges de fugi pure soie

Rég. .39 à .45. La verge 25

Juste ce qu'il faut pour robes et sous-vêtements d'enfants — paraît fraîche et neuve après chaque lavage... et pour pyjamas, fourreaux, smocks, draperies, etc., elle est des plus appropriées. Blanc, rose pâle, pêche, jaune, vert Nil, bleu poudre, mauve, sable, etc.

Journée à un dollar au rayon de la toile

Serviettes de toile Irlandaise

5 *pour* 1.00

Un prix merveilleusement bas pour des serviettes de toile irlandaise ferme et d'une bonne épaisseur, avec bouts à point d'ourlet. Grandeur: 16 x 32. 1,000 serviettes en vente.

Nappes à lunch

Nappes de toile crème avec bordures de couleur — ou de couleurs solides: or, vert, bleu ou rouge — toutes garanties inchangeables. Beau fini. Bonne épaisseur. Grandeur: 54 x 70. 1.00

Flanellette blanche

8 *verges pour* 1.00

A ce prix spécial il est économique d'acheter en quantité. Flanellette très souple, d'un fini poilu. 27" de large.

Taies d'oreiller en toile Irlandaise

3 *pour* 1.00

Taies d'oreiller de bonne épaisseur, à joli point d'ourlet. Grandeur 42 x 33. Prix sensationnel pour la vente d'un jour.

Au deuxième chez Ogilvy

Coton à draps écru

5 *verges pour* 1.00

Ce coton à draps deviendra d'un beau blanc uniforme — idéal pour l'usage quotidien. Environ 72" de large. 500 verges seulement en vente — donc venez de bonne heure.

Pas de commandes par téléphone, sur aucun de ces items, S. V. P.

Au troisième chez Ogilvy

Parures à déjeuner en toile

La parure 1.00

Parures à déjeuner en toile de bonne épaisseur. Nuance huître avec bords dorés, verts, rouges ou bleus — couleurs inchangeables. Nappe de 54 x 54 avec serviettes. Chaque parure dans une boîte.

Serviettes de bain

5 *pour* 1.00

Prix de la manufacture. Texture ferme et absorbante. Blanches, avec bordures dorées ou vertes. Grandeur: 20 x 40.

Toile à serviette à thé

5 *verges pour* 1.00

S'est vendue jusqu'à .30 la verge. Un écoulement de soldes, tous avec bordures de couleur. Bonnes textures asséchantes. 22 pouces de large. Pas de commandes par téléphone, s.v.p.

Draps de coton

Draps à point d'ourlet et unis — grandeurs environ 70 x 87 et 78 x 87. Draps solides pour l'usage quotidien, appropriés pour lits de garçons, chambres de servantes, etc. Une qualité qui se vend ordinairement 2.50 la paire. 1.00

Taies d'oreiller

5 *pour* 1.00

Taies d'oreiller de coton à point d'ourlet, sans apprêt. Faites pour vendre beaucoup plus cher. Très pratiques. Grandeur 42".

Au troisième chez Ogilvy

JAS. A. OGILVY'S LIMITED

Ste-Catherine Ouest — angle de la Montagne.

Théâtre STELLA
Plateau 1166-1167 4655 rue St-Denis
"LE BOIS SACRE"
Comédie en 3 actes de
G. A. de Caillavet et Robert de Flers
88—5 E

ST-DENIS GRAND PROGRAMME DOUBLE
Georges Milton dans EMBRASSEZ-MOI | Dolly Davis dans AMOURS TRAGIQUES
88-4

ALEXANDRA
Aujourd'hui programme double
ONE WAY PASSAGE
avec William Powell, Kay Francis
aussi "WOMEN IN ROOM 13
avec Elissa Landi, Ralph Bellamy.
88-2 E

CAPITOL 10-1 25c TWO BIG PICTURES
A L'AFFICHE
Un papillon né pour aimer — oublié par son ami.
"MADAME BUTTERFLY"
WITH
SYVIA SIDNEY
CARY GRANT
CHARLIE RUGGLES
Un film de mélodie
avec Jeanne Mignolet, soprano
Un démon au volant
Un sage avec les dames
THE DEVIL IS DRIVING
avec Edmund Lowe et Wynne Gibson

Loew's VAUDEVILLE-PICTURES 11h.-25c
PRESENTEMENT
Un habile avocat
roulé par une étourdissante blonde !
WILLIAM POWELL
JOAN BLONDELL
in "Lawyer Man"
5 Nos de vaudeville
L'EXCELLENT CHANTEUR
Charles KING
L'étoile de "Broadway Melody"
EN PERSONNE
Carl Freed, Art Frank et Laura Peterson
CLARK GABLE
in No Man of Her Own
avec CAROLE LOMBARD et DOROTHY MACKAILL

PALACE 10 A.M. to 1 P.M. 25¢
Présentement
Je ne fais pas de favorites parmi les dames . . . .
Je suis sociable et les traite toutes également.
CLARK GABLE
in No Man of Her Own
avec CAROLE LOMBARD DOROTHY MACKAILL

THEATRES CONFEDERATION

CHATEAU St-Denis et Belanger
Aujourd'hui et demain
Grande semaine d'anniversaire
LILLIAN HARVEY—HENRY GARAT
dans "La Fille et le Garçon". Aussi Madge Evans, Ina Claire, Joan Blondell dans "THE GREEKS HAD A WORD FOR THEM"
Sur la scène
5—BONS NUMEROS de VAUDEVILLE—5

CARTIER Notre-Dame et Couvent
Aujourd'hui et demain
Marie Glory et Florelle, dans "Monsieur, Madame et Bibi"
Buck Jones dans "Hullo Trouble"
Sur la scène
Grande revue musicale
30 personnes dans la distribution
Mardi soir — Vaisselle

MAISONNEUVE Ontario et Lasalle
Aujourd'hui et demain
Drame-mystère 100% français "Fantomas"
Florelle — Jim Gerald dans "Ma Tante d'Honfleur"
Mardi soir — Vaisselle

DOMINION Papineau et Mt-Royal
Aujourd'hui et demain
Suzy Vernon dans "Sergent X"
Anny Ondra dans "Faut-il les marier?"
Mardi soir — Vaisselle

OUTREMONT Bernard et Champagneur
Aujourd'hui et demain
H. B. Warner, Evelyn Brent, Lew Cody dans "The Crusader".
Sally Blane, William Collier, Jr. dans "The Phantom Express"
Sur la scène
3—BONS NUMEROS de VAUDEVILLE—3

EMPRESS Sherbrooke et Old Orchard
Aujourd'hui et demain
Pat O'Brien, Gloria Stuart dans "Air Mail"
Aileen Pringle dans "Condemned"

Annoncez dans la "Presse"

Spectacles et Concerts

AU PALACE

Gable prouve qu'il est un acteur versatile

LES opinions quant à Clark Gable sont fort partagées. Certains cinéphiles ne voient en lui qu'une valeur d'attraction surfaite par une publicité habile, d'autres au contraire lui concèdent un réel talent. Ces derniers auront sans doute raison un jour, car Gable devient de plus en plus intéressant et son travail de plus en plus original. Dans "Red Dust", dans "Strange Interlurde" et dans "No Man of Her Own", le film actuellement au Palace, l'amoureux américain s'est imposé à l'attention de la critique qui ne fut pas sans souligner l'excellence des compositions confiées à l'acteur vedette.

Le film actuel est la meilleur des trois. Gable y a un rôle parfaitement juste et bien dans ses moyens. Le personnage est plausible et s'accorde à la physionomie et au style de l'acteur. De plus Gable accorde à son interprétation une désinvolture typique, ce qui ne nuit en rien à la qualité du jeu. Notons aussi la qualité du dialogue et la remarquable photographie du film. Il semble que pour une fois on a mis quelques précautions pour entourer Gable de l'atmosphère et de l'ambiance justes. Ce qui manquait totalement à "Red Dust". Gable a certainement des qualités historiques de valeur, et il faudrait pas brûler cet acteur en tablant sur sa présente popularité et réaliser en vitesse des films aux sujets mal adaptés au talent spécial de l'interprète, tel on a évité cette faute.

Gable, dans le rôle d'un joueur de cartes de profession qui quitte New York, des choses se corsant un peu trop, est tout à fait dans son élément. Il a même la figure de l'emploi. Rendu dans un petit village, où il laissera passer l'orage, il fait la connaissance d'une femme avide de la grande vie de New York. Gable, qui considère les femmes comme des jouets que l'on prend et qu'on quitte tout aussi facilement, s'amuse de celle-ci qui cependant l'aime sincèrement. Le couple revient à New York et le mari reprend ses activités. Sa femme s'étonne de son genre de vie. Gable se soucie peu des remarques et croit acheter le silence de sa femme et la paix avec quelques billets de mille. Mais les choses ne se passeront pas aussi facilement; et le beau joueur recevra d'une petite femme décidée la meilleure leçon de sa vie. Notons le travail de Carole Lombard et de Grant Mitchell, qui soutiennent Gable sans pour cela amoindrir son succès individuel.

Le programme du Palace comporte toute une série de courtes attractions variées.

A L'IMPERIAL

Drame psychologique d'un effet puissant

L'IMPERIAL fait suivre son succès de l'Atlantide" par un magnifique programme double, composé de deux films aussi opposés que possible mais qui permettent, après avoir versé quelques larmes, tout au moins au figuré, de sourire et même de rire de bon cœur.

Le premier film est "L'enfant martyr", adapté de "Poil de Carotte", une œuvre émouvante, tragique même, d'une fine psychologie et d'une interprétation supérieure. L'accompagnement musical accentue si bien moments le tragique des scènes.

Le petit Robert Lynen s'y révèle comme acteur de grand talent en dépit de son âge. Il a compris pleinement son rôle et l'exécute avec un naturel qui a dû émouvoir le coeur de bien des mamans. Il est si malheureux et si sympathique dans son isolement que, par contre, si follement exubérant quand, par hasard, il échappe à la férule de sa marâtre. Poil de Carotte, c'est un petit homme que la destinée écrase, il lutte avec courage, mais le petit malheureux n'a pas même de confident, il doit se parler à lui-même de ses idées de suicide.

Harry-Baur, interprète Arti, comprend bien le rôle du père indifférent à la vie familiale parce que trop malheureux en ménage.

Au total, l'"Enfant martyr" est l'histoire tragique et curieuse d'un enfant arrivé trop tard dans un monde hostile et indifférent. C'est en même temps une belle étude de la vie d'un campagnard aisé parmi de belles scènes agrestes et les moeurs familières d'une petite commune très ancienne.

"Avec l'assurance", une charmante fantaisie de Saint-Granier, entre dans la catégorie des divertissements légers. Ce n'est pas une opérette, bien que cette opérette y soit semée d'airs entraînants. C'est l'histoire badine d'un fils de famille riche qui est obligé de gagner sa vie et qui s'y prend de curieuse façon. Il finit par travailler, et même travailler au travers des amusements malgré lui et après s'être lancé dans toutes sortes d'intrigues aux effets les plus amusants. Saint-Granier et Jeanne Helbling surtout se distinguent dans ce film.

Le programme de l'Impérial comprend aussi les Actualités de la "Presse" et des caricatures filmées.

AU CAPITOL

Charme ingénieux de S. Sidney en Butterfly

CE n'est pas l'opéra "Madame Butterfly" qui passe cette semaine à l'écran du Capitol, mais l'oeuvre dramatique qui en fut tirée déjà par Luther Long et présentée sur une scène new-yorkaise par David Belasco. Il est vrai qu'on a repris, pour l'accompagnement musical, quelques parties de l'oeuvre de Giacomo Puccini, mais il ne faudrait pas s'attendre à entendre chanter Sylvia Sidney et Cary Grant!

Le film tire son principal attrait des décors et de certains effets d'éclairage, c'est évidemment un cadre très chic. Du Japon de légende et de bazar, sans rien qui nous éclaire sur les moeurs nippones. A force de passer sur les scènes occidentales, le sujet a perdu, si l'on peut dire, tout son Orient. Mais Sylvia Sidney donne quelque prestige à la petite Cho-Cho-San, qu'elle incarne avec émotion et une évidente tendresse pour la petite amoureuse éplorée, déjà trop européanisée pour manifester hautement un douleur.

L'autre film au programme, "The Devil is Driving", nous ramène Edmund Lowe en mécanicien de garage qui est mêlé à une bande de gangsters contre laquelle, éventuellement, il se tournera. Ce n'est vu bien jusqu'au jour où le fils du garagiste, qui est en même temps le chef de la "gang", est renversé par l'auto d'un bandit fuyant la police. Edmund Lowe, révolté par le cynisme du gangster, décide de balayer complètement son entourage et c'est lui exploitant leurs propres moyens qu'il met à mal les gansters. James Gleason, Wynne Gibson et Allan Dinehart entourent Edmund Lowe. Le film avance à une rapidité vertigineuse et certaines scènes d'auto peuvent rivaliser en vitesse avec celle de "I am a Fugitive from the Chain Gang".

Des courts sujets bien choisis complètent le programme.

AU LOEW'S

Etude de caractère très fouillée de Wm Powell

UN nouveau metteur en scène allemand vient d'arriver à Hollywood et y réaliser son premier film américain. Il s'agit de William Dieterle, à qui l'on doit de voir un William Powell tout nouveau dans "Lawyer Man", le film à l'affiche du Loew's cette semaine.

William Dieterle s'est attaché surtout à suivre son principal personnage, l'avocat Alton Adam, dont il nous révèle les traits de caractère les plus nuancés grâce à l'étude attentive qui a été faite de ses moindres gestes. Sans insister, le metteur en scène a su dégager pour nous la naïveté d'abord, puis les idées fantasques, les ambitions désordonnées, l'humiliation, le goût de vengeance, puis enfin la rupture entre l'avocat-politicien et l'avocat tout court, celui-ci redevenant l'homme du début, qui se met au service de la société plutôt que de continuer à l'exploiter à son profit. William Powell, naturellement, est le principal artisan de sa réussite. Il donne de cet avocat d'abord philanthrope puis qui devient retors par nécessité un portrait où domine la souveraine insouciance de l'homme qui se sait doué et redoutable. Joan Blondell est excellente dans le personnage de sa secrétaire, et l'entourage (le East Side new-yorkais) est reconstitué en touches brèves mais au point. "Lawyer Man" restera surtout dans notre souvenir comme l'étude fort bien faite, très cinégraphique, d'un caractère.

Au programme de vaudeville, passe d'abord Charles King, qui chante des chansons extraites de films et de comédies musicales où il a paru, entre autres "Broadway Melody". Il les chante en se dépensant beaucoup, avec quelque lourdeur, avec brio mais sans y mettre d'esprit. Carl Freed reparaît avec quelques membres de son orchestre d'rrad, dans une vision de la plus grande cocasserie. Carl Freed est un comique de première force, qui n'a pas à dire tout pour être compris. Il incarne la fantaisie poussée jusque dans la caricature outrée, et il sait en tirer tout le parti voulu. Son numéro est d'une drôlerie irrésistible. Accompagné d'une danseuse qui est en même temps une fort jolie femme, Laura Peterson, grande et fermement bâtie, Art Frank nous redonne son incarnation d'un vétéran de la guerre civile qui le possède si bien qu'on ne sait plus quel est son âge réel. Art Frank danse toujours avec une souplesse inégalable. Worth et Wylie dansent et folichonnent avec rudesse, sans se faire mal, ce qui marque de leur part une adresse peu commune. Les frères Fuller et leur soeur ouvrent le programme avec un numéro d'athlétisme tout à fait intéressant.

AU HIS MAJESTY'S

Concerto de Tschaikovsky bien joué par E. Stark

"INTERPRETE AVEC AME". Cette petite phrase, grande favorite des commentateurs du siècle dernier au temps où la critique baignait encore dans les eaux tranquilles de l'époque pré-automobiliste, qualifierait mieux que toute autre l'exécution par Mlle Ethel Stark du dernier mouvement du concerto en ré de Tschaikovski lors du soixante et unième concert de l'orchestre de Montréal, au His Majesty's.

La "canzonetta", qui utilise de fort beaux motifs du folklore musical russe, permit à Mlle Stark de donner toute l'ampleur voulue à sa compréhension musicale. Toute la beauté simple et mélancolique des longues notes plaintives fut parfaitement rendue avec toutes les nuances désirables, bien que parfois la sonorité ne correspondit pas tout à fait à l'ensemble de l'auditoire.

Dans les deux autres mouvements, particulièrement le premier, Mlle Stark prouva que le concerto de Tchaikovski, qui fut tout d'abord considéré comme presque injouable par les contemporains du compositeur russe, requiert le maximum de dextérité et de souplesse chez l'exécutant. La nervosité avec laquelle Mlle Stark attaqua l'allegretto moderato l'empêcha quelque peu de rendre justice à l'écriture compliquée du père de la "Suite Casse-Noisette". Les musiciens de Douglas Clarke s'acquittèrent bien de leur tâche, surtout dans le "finale", où ils aidèrent beaucoup la soliste à surmonter les obstacles dressés au travers de sa route.

M. Douglas Clarke offrait aux habitués des concerts de l'orchestre de Montréal, qui étaient d'ailleurs venus en foule, une première audition de la symphonie no 3 en mi bémol de Haydu. Musique reposante, qui ne requiert en fait d'instruments à vent que quelques bois, elle permet d'apprécier toute l'humeur folâtre du compositeur allemand. L'orchestre de Montréal a là un fort bon numéro qui devrait rester au répertoire.

Le programme comportait une autre nouveauté: "Song before sunrise", de Delius, ainsi que le "Finlandia" bien connu de Sibelius et l'ouverture en ré de Bach.

AU CINEMA DE PARIS

"L'Atlantide" révèle le talent de Brigitte Helm

LE CINEMA DE PARIS présente cette semaine le célèbre film "L'Atlantide", dont le directeur fut G.-W. Pabst. C'est un admirable exemple de la perfection à laquelle peut atteindre une oeuvre cinématographique grâce à une direction intelligente. Dans la première partie du film, Pabst a réussi des scènes grandioses: scènes de désert dont les espaces ont besoin de l'imagination pour se mesurer; dans la seconde partie, c'est l'architecture qui apparaît inimaginable.

Toute l'action se passe alors dans le palais souterrain de la mystérieuse Antinéa, dont l'opulence et la majesté sont bien révélées par le film.

"L'Atlantide" est une adaptation au cinéma du célèbre roman de Pierre Benoit. Il concerne l'histoire de deux officiers français perdus dans le désert. Au cours d'une lutte avec les tribus sauvages, ils sont blessés et transportés par la suite dans une ville mystérieuse ensevelie sous les dunes de sable.

Un des officiers est tué par l'autre, et le reste de l'histoire se rapporte à l'amour du survivant pour la reine.

Brigitte Helm remplit à merveille le rôle principal du film. Ses attitudes violentes font contraste avec le caractère romantique de son ami, l'officier français dont le rôle est joué par Pierre Blanchar.

En un mot, c'est un excellent film qui mérite amplement d'être vu autant par la beauté des scènes et le jeu des acteurs que pour l'intérêt du récit.

AU PRINCESS

Flirt et esprit dans un décor fashionable

LES DEUX comédies anglaises affichées au Princess cette semaine nous transportent dans les riches décors d'un monde fashionable et nous font assister à l'une d'un traitement qui se rapproche davantage de l'esprit à la française que de l'humour britannique. Elles sont d'un intérêt soutenu, et il ne faut que regretter certaines failles ou imprécisions par endroits ainsi que la synchronisation; quelques bouts de dialogues en anglais semblent manquer.

"Leap Year", dirigé par Tom Walls lui-même, le met dans le rôle agréable de flirt professionnel pris à son propre jeu, et promène le récit dans le monde fashionable de la grande avenue du paquebot et de l'hôtel de luxe. Les décors encadrent élégamment les phases de la comédie. L'histoire se déroule, plan par plan, avec une régularité de gradation qui tient en éveil jusqu'à la fin. Certaines touches personnelles ajoutées à des scènes piquantes, mais déjà vues classiques, par exemple, Monsieur au bain,—entendue l'allure hadite du film. Tom Walls, sans rien perdre de son air naturel si détaché juste un peu goguenard et souligné par quelques jurons familiers, nous apparaît sous des traits plutôt suaves. Il joue avec une sincérité qui ne manque pas de charme. Anne Grey, distinguée, mystérieuse, très expressive, ne pouvait mieux incarner la Dame brune inconnue, héroïne du récit.

De quoi il s'agit? D'un habile agent du service secret à qui sa profession commande le flirt. Un hasard d'une communication téléphonique... entendu le mettent en contact avec une dame mystérieuse. Elle lui prend le coeur et disparaît après la veillée. Il cherche quatre années durant la belle inconnue si attrayante par les profondeurs mêmes de sa physionomie insaisissable. Sir Peter (c'est son nom) se reprend ensuite à espérer follement, se voit même plus vite qu'il n'aurait voulu fiancé à la fille de son patron mais, par une série de circonstances piquantes, retrouve juste à temps la femme brune de ses rêves.

"The Love Contract", traversé par une musique pleine de verve, taillé lui aussi dans des décors fashionables, est un film qui raconte avec un entrain spirituel comment la jeune fille riche dépouillée de sa fortune par la faute d'un spéculateur en bourse, est amenée à devenir son chauffeur dans la maison même qui était sienne autrefois, et finit par lui conquérir le coeur après l'avoir délicatement mis à la torture durant les trois mois de son contrat. L'action est rapide, endiablée, badin, portée sur les flots de la musique, traversée de quelques chansons joyeuses. Owen Nares y tient avec naturel le rôle du héros, mais Winnifred Shotter triomphe dans celui de la pétillante demoiselle à qui le costume de chauffeur sied finement.

AU SAINT-DENIS

Milton se surpasse dans le film "Embrassez-Moi"

GEORGES MILTON, l'un des comédiens les plus populaires du cinéma français, se surpasse dans le film "Embrassez-moi" que présente cette semaine le cinéma Saint-Denis. En effet, dans cette production, Milton emploie tous les moyens qu'il a à sa disposition pour amuser les cinéphiles.

L'intrigue est des plus amusantes et très facile à comprendre. Une mise en scène superbe et des chansons inédites remplies de mots d'esprit, rehaussent la valeur de ce film qui est l'un des meilleurs de la saison.

Milton joue le rôle d'un commerçant de vins très riche qui occupe une position enviée dans la société en dépit de son peu d'éducation et son manque de manières. Il s'éprend d'une folle marquise qui, au début, se moque pas mal de ses prétentions. Milton se rend au château de la marquise. Son esprit le fait remarquer du marquis, frère de la hautaine, qui seconde les efforts de Milton afin qu'il obtienne la main de sa soeur. Le dénouement tournera à l'avantage de Georges. Il épouse la grande dame après avoir acheté le château et sauve la famille d'un désastre financier.

"Amours tragiques", le deuxième film à l'affiche, est une production où le mystérieux, le tragique, occupent la première place. Tania Fédor en est la vedette. C'est l'histoire d'un jeune auteur distingué qui, pour lancer un volume, veut monter une farce en organisant "un meurtre" pour rire. Tout va bien jusqu'au moment où la farce tourne au tragique. Un des quatre acteurs pousse l'affaire trop loin et tue un de ses copains devenu amoureux d'une jeune fille pour qui le meurtrier témoigne également de l'affection. Le dénouement est émouvant. Tania Fédor est secondée par un groupe de bons interprètes.

"Cyrano de Bergerac" ce soir à la Palestre

"CYRANO DE BERGERAC" qui doit être donné ce soir ainsi que demain et mercredi à la Palestre Nationale, par la Société dramatique paroissiale, dirigée par Louis-Philippe Hébert, a fait salle comble samedi et même plusieurs centaines de personnes ne purent assister à cette matinée qui était spécialement donnée pour les enfants.

Le spectacle fut une agréable surprise pour tous. M. Paul Guèvremont fut à la hauteur de la situation et souvent il fut interrompu par les applaudissements.

(Communiqué).

Cour Supérieure

Cour Supérieure: Division de Pratique. Le 30 janvier 1933. Présent: l'hon. juge Cousineau.

Les jugements suivants furent rendus:

Dominion Rubber Company Limited vs Oscar Martineau et jedit Oscar Martineau, dem., en gar. et British Colonial Fire Insur. Co., déf. en garantie; jugement accordant motion pour substitution de procureurs, sans frais.

Vincent Lauzon vs Giovanni Proulx; jugement accordant motion pour examen du demandeur avant production de plaidoyer.

La Cité de Montréal et expropriation d'une partie du lot No 174-309 du cadastre de la paroisse de Montréal, situé sur l'Avenue Melrose; jugement accordant requête pour faire prolonger délai.

Crédit Général Incorporé vs P. St-Antoine; jugement accordant motion pour vente en bloc des effets saisis.

Dame L. Beaudoin Handfield vs V. Roth; jugement maintenant saisie-gagerie en liquidation pour $310 avec int. et dépens.

Charlebois vs Charlebois; jugement accordant motion pour substitution de procureur.

A. William Soulgikoff vs Adélard Lalumière et al; jugement pour $126.49 avec int. et dépens.

Hercule Demers vs Dame Marie-Aurore Bois et al et Varham Parchikian, m.é.c; jugement accordant motion pour assigner le mis-en-cause par la voie des journaux.

Louis-Moïse Ladouceur vs Adélard Labrosse; jugement maintenant saisie-arrêt simple avant jugement pour $375.

Canadian Direct Car Advertising Company Limited vs William-E. Tanguay et al; jugement pour $425 avec int. et dépens.

Walter Lesnick vs R. Valiquet; jugement pour $134 avec int. et dépens.

Dame Mary Hadish et al vs Siscoe Gold Mines Ltd; jugement accordant motion pour production de documents.

Ernest Fusey vs M. J. Finn; jugement maintenant saisie-gagerie en expulsion pour $199.50.

Abram Ambler & Sons Ltd vs Provincial Silk Mills Ltd et Le Percepteur des Douanes Montréal, P.Q.; jugement maintenant saisie-conservatoire en mains tierces suivant déclaration du tiers-saisi.

Stinson Reeb Builders Supply Co. Ltd vs J. Brousseau et al et Mailhot & Brousseau Ltée, oppté; jugement accordant motion pour examen de l'opposante.

McCall Frontenac Oil Co., Ltd vs Wm. Noseworthy and Son Ltd; jugement maintenant saisie-gagerie en expulsion pour $320.00.

Dr A. Marien vs Dr D. MacRae; jugement pour $434.00 avec int. et dépens.

A.-P. Pigeon Ltée vs Marcel Provost et al; jugement pour $1210.35 avec int. et dépens.

La cité de Lachine vs L.-J. Beauvais; jugement déclarant saisie gagerie bonne et valable, pour $199.00 avec int. et dépens.

Dame Fagnon vs Charles Hoffer ; jugement accordant motion pour examen du demandeur.

L. Chartrand vs R. Chartrand et O. Chartrand, T.-S.; jugement suivant déclaration du tiers-saisi.

Raymond Masson et al vs Arthur Monette; jugement en déclaration d'hypothèque.

Lewis Jones vs Arrowhead Cons Mines Ltd et al; jugement pour $1850.00 avec int. et dépens.

Dame Eveline Brochu et vir, vs Ernest Rodrigue; jugement maintenant saisie-gagerie pour $195.00 avec int. et dépens.

R.-O. Grothé et al vs M.-J. McCann; jugement déclarant saisie-gagerie bonne et valable pour $1325.00 avec int. et dépens.

Metropolitan Guaranty Company vs Herbert Baker; jugement pour $200, avec int. et dépens.

H Levy & Sons Limited vs Max Rosenthal; jugement pour $450, avec int. et dépens.

Dame Hilda Morrison vs Demenico Della Malva; jugement accordant requête pour autorisation d'ester en justice.

Atlas Thrift Plan Corporation vs L. Cohen et New Harris Bakery Limited, tierce-saisie; jugement ordonnant à la tierce-saisie de déposer partie saisissable du salaire du défendeur, M. Sweers.

Machinery Equipment & Supply Company vs Kelly et al; jugement accordant motion pour amender.

Dame Pauline Levine vs Joseph Bercovitch; jugement pour $282.30 avec int. et dépens.

C.-W. Massé vs F.-X. Bissonnette et al; jugement ordonnant de se constituer un nouveau procureur.

Joseph Gold vs New York Life Insurance Company; jugement donnant acte au demandeur de son désistement, avec dépens.

R. Featherstonhaugh, requérant ; jugement accordant requête pour radiation.

Educateur décédé

Londres, 30. — Le professeur George-Edward Saintsbury, un éducateur bien connu, est décédé à sa demeure, hier, âgé de 88 ans. Il avait été pendant vingt ans professeur de rhétorique et de littérature à l'université d'Edimbourg. Il fut un écrivain fort goûté et quoiqu'il eut passé une grande partie de sa vie dans l'enseignement, il avait des admirateurs partout.

BURDOCK BLOOD BITTERS

Boutons dans la figure apparence repoussante

Mlle C. H. Langenhahn, Vermillion, Sask., écrit: — "J'avais la figure couverte de boutons, et je ne voulais être vue de personne, car j'avais une apparence repoussante.

"Je n'obtins aucun soulagement tant qu'une amie qui avait été affligée du même mal, ne m'eut conseillé d'employer Burdock Blood Bitters et après en avoir pris deux bouteilles je suis heureuse de dire que les boutons ont complètement disparu de ma figure".

En vente chez tous les pharmaciens et marchands généraux; fabriqués exclusivement depuis 53 ans, par The T. Milburn Co., Ltd, Toronto, Ont.

Merci d'avance

Lorsque vous répondez, verbalement ou par écrit, à une annonce publiée dans la "Presse", veuillez nous rendre service en mentionnant que vous l'avez lue dans la "Presse". Tout en faisant plaisir à l'annonceur, vous vous assurerez ainsi une attention toute particulière.

351-A

Nouvelles de Québec

(Du correspondant de la PRESSE)

Québec, 30.—Le Dr J.-L. Gagnon et M. J.-E. Corriveau ont été élus, hier soir, présidents des sections Notre-Dame (basilique) et Notre-Dame-du-Chemin, de la Société S.-Jean-Baptiste, pour 1933.

—Les universités de Montréal et McGill auront chacune un représentant, jeudi prochain, à la journée universitaire. Montréal sera représenté par M. l'abbé Georges Deniger, aumônier des étudiants, et McGill, par le colonel Wilfrid Bovey.

—M. Raymond Lange, secrétaire général du journal parisien l'"Intransigeant", a fait, hier soir, au Palais Montcalm, sous les auspices de l'Institut Canadien, une conférence intitulée : "Paris d'hier et d'aujourd'hui". Il a traité de la vie sociale et politique de la capitale de la France.

—Paul-Emile Chrétien, 19 ans, a été condamné, samedi matin, par le juge Arthur Fitzpatrick, à deux mois de prison, pour voies de fait sur sa mère et menaces de mort contre son père.

—Tous les membres du conseil municipal ont approuvé, sans hésitation, les recommandations du comité exécutif en rapport avec l'engagement de l'hon. Ernest Lapointe, pour la défense du bill de Québec à la Législature.

On veut emprunter $494,000

(Du correspondant de la PRESSE)

Québec, 30—Le bill de la commission scolaire de Québec a été distribué, à l'Assemblée législative. La commission désire emprunter $494,000 pour construire des maisons d'écoles, les meubler, acheter des terrains et consolider sa dette.

Le port de Vancouver très actif

Ses expéditions de grain au cours des derniers 12 mois établissent un record.

DES STATISTIQUES

Les expéditions de grain par Vancouver, l'an dernier, se sont chiffrées à 104,700,471 boisseaux, ce qui constitue un nouveau record dans l'histoire de ce port et les statistiques pour l'année agricole actuelle laissent voir que l'exportation en 1933 excédera celle de 1932. Au cours des 25 semaines finissant, le 20 janvier, les expéditions de blé du port de la Colombie-Britannique ont été de 52,956,144 boisseaux comparativement à 31,744,094 pour la période correspondante l'année précédente. Le total des livraisons par la commission du port de Montréal, la saison maritime dernière, fut de 112,883,703 boisseaux. Le port de la côte du Pacifique est très actif et attire considérablement plus de tonnage que les ports de Saint-Jean et Halifax. Vancouver va continuer d'expédier du grain au cours de l'hiver en Europe comme en Orient.

Les expéditions de blé et de farine de Vancouver au cours des huit dernières années d'après le Vancouver Merchant's Exchange ont été les suivantes :

Année	Boisseaux
1932	104,700,471
1931	70,696,[illegible]3
1930	63,728,945
1929	73,500,121
1928	97,394,934
1927	43,397,192
1926	44,439,738
1925	33,406,872

Le nombre total d'océaniques entrés au port de Vancouver et la quantité de cargaisons étrangères expédiées au cours de la même période se trouvent dans le tableau suivant:

Année	Navires	Cargaisons (tonnes)
1932	993	4,876,933
1931	1034	4,216,737
1930	1188	4,356,150
1929	1284	5,427,777
1928	1325	5,602,259
1927	1098	3,680,850
1926	1029	3,929,296
1925	916	3,075,193

Au port d'Halifax

Halifax, 30. — Les cargaisons manutentionnées au port d'Halifax depuis le commencement du mois accusent une diminution de 44,746 tonnes sur la période correspondante l'an dernier, les chiffres respectifs étant de 82,426 tonnes et 127,172 tonnes. Les importations se sont chiffrées à 47,791 tonnes et l'exportation à 85,394 tonnes.

Traversée de l'équateur

A bord de l'"Empress of Britain", près de Sumatra, par radio, 30 janvier. — La traversée de "la ligne" c'est-à-dire de l'équateur, s'est effectuée hier avec tout le cérémonial habituel, sous les yeux des passagers amusés, parmi lesquels on remarquait Bernard Shaw, le célèbre écrivain anglais, qui fait actuellement la croisière du "Britain" autour du monde.

Conformément à l'antique tradition maritime, l'auguste Neptune, "père des Eaux", tint sa cour à bord, c'est-à-dire à côté de la piscine de natation, et administra le "baptême" par immersion à ceux qui traversaient l'équateur pour la première fois. Il va sans dire que le vénérable Bernard Shaw ne s'est pas prêté à cette immersion, d'ailleurs volontaire. Il se contenta d'assister en spectateur et de prendre des photos des scènes amusantes qui se déroulèrent durant la cérémonie aquatique. L'"Empress of Britain" est en ce moment dans les eaux des Indes Néerlandaises.

Mouvements des paquebots

L'"Antonia", ligne Cunard, d'Halifax, le 22, à Liverpool, lundi; le "Cameronia", ligne Cunard, de Glasgow, le 28, à Halifax, samedi; le "Montrose", Pacifique Canadien, de Liverpool, le 27, à Halifax, samedi; le "Samaria", ligne Cunard, de Southampton, le 28, à Halifax, samedi; le "Westerland", Red Star, d'Anvers, le 27, à Halifax, dimanche; l'"Empress of Britain", Pacifique Canadien, de New-York, le 3, à Batavia; le "Carinthia", ligne Cunard, de New-York, le 11, à Papéiti, dimanche; le "Lady Rodney", Canadian National Steamships, d'Halifax, le 25, à la Jamaïque, le 4 février; le "Lady Somers", Canadian National Steamships, de la Jamaïque, le 24, à Halifax, le 3 février; le "Lady Drake", Canadian National Steamships, d'Halifax, le 22, à Demarara, le 5 février; le "Lady Nelson", Canadian National Steamships, de Demerara, le 17, à Saint-Jean, jeudi; l'"Alaunia", ligne Cunard, d'Halifax, le 22 à Londres, aujourd'hui; l'"Antonia", ligne Cunard, d'Halifax, le 23, à Liverpool, demain; le "Montclare", Pacifique Canadien, de Saint-Jean, le 27, à Liverpool, samedi; le "Pennland", Red Star, d'Halifax, le 29, à Southampton, le 5 février; l'"Empress of Asia", Pacifique Canadien, de Vancouver, le 28, à Hong-Kong, le 16 février; l'"Empress of Japan", Pacifique Canadien, de Vancouver, le 14, à Hong-Kong, le 3 février, et l'"Europa", ligne North German Lloyd, de Brême, le 24, à New-York, aujourd'hui.

* * *

Ottawa, 30 — Les deux principales villes d'Ontario, Toronto et Hamilton, seront les deux bénéficiaires du nouveau canal Welland si les statistiques du trafic par cette route agrandie au cours de la dernière saison de navigation peuvent être prises comme critérium. En 1932, quand on se servit de tout le canal, les livraisons de charbon par eau jusqu'à Toronto et celles du minerai de fer pour Hamilton ont brisé tous les records précédents.

ARRIVAGES DES PAQUEBOTS

A VANCOUVER

Tiradentes à Vancouver, 27, de Liverpool.
Silveray à Vancouver, 27, de Hull.
Niagara à Vancouver, 27, d'Australie.
Tejon à Vancouver, 27, de San Francisco.
Drechtdyk à Vancouver, 27, de Rotterdam
Vancouver à Vancouver, 28, d'Orient.

DEPARTS

Nordpol de Vancouver, 27, à Rotterdam.
Pacific Shipper de Vancouver, 27, au Royaume-Uni.
Bremen, à Brême, de New-York.
Mauretania, à Cristobil, de New-York.
Carinthia, à Hilo, de New-York
Aorangi, à Sydney, Australie, 27, de Vancouver.
Empress of Australia, à New-York, de Southampton.

DEPARTS

Montrose, de Liverpool, 27, à Halifax.
President Cleveland, de Kobe, 27, de Seattle.
Dresden, de Cherbourg, 27, à New-York.
Samaria, de Southampton, à New-York.
Cameronia, de Glasgow, à New-York.
Conte di Savoia, de Gibraltar, à New-York.
Southern Cross, de Buenos Ayres, à New-York.

A HALIFAX

Montclare, à Halifax, 29, de Saint-Jean.
Sularia, à Halifax, 29, de Saint-Jean.
Montcalm, à Halifax, 29, de Liverpool.
Letitia, à Halifax, 29, de Glasgow.
Beaverdale, à Halifax, 29, de Saint-Jean.
Manchester Brigade, à Halifax, 29, de Saint-Jean.
Belle Isle, à Halifax, 29, des ports de Terre-Neuve.
Ascania, à Halifax, de Southampton.
Andalusia, à Halifax, 29, de la Jamaïque.

DEPARTS

Francisco, d'Halifax, 29, à Boston.
Chumedy, d'Halifax, 29, aux Antilles.
Magarey, à Halifax, 29, de Kingston, Jamaïque.
Procida, d'Halifax, 29, à San Domingo.
Montcalm, d'Halifax, 29, à Liverpool.

A SAINT-SULPICE

Le beau film des Martyrs japonais

LA salle Saint-Sulpice débordait de spectateurs accourus samedi soir pour voir le film des "Vingt-six martyrs japonais", et des centaines d'autres durent rebrousser chemin, faute d'espace, mais réconfortés par la promesse du R. P. Joachim-Joseph, Mineur, O.F.M., directeur des "Missions franciscaines" de Québec, qu'il y aura bientôt de nouvelles représentations du film de M. Hirayama.

La séance s'est ouverte par le beau chant de l'hymne national du Japon exécuté par M. Dominic Hirayama et deux séminaristes japonais. Ensuite, M. le grand séminaire de Montréal, puis M. Hirayama remercia les Montréalais d'être venus si nombreux. "Il est bien difficile de conserver sa religion parfaitement pendant un an sans prêtres, déclare-t-il. Que dire des Japonais qui sans prêtres ont conservé intact le trésor de la foi pendant 250 ans et souffrant d'incessantes persécutions?" C'est cet exemple unique dans l'histoire de l'Eglise que M. Hirayama a illustré dans son film merveilleux, qui pendant deux heures a tenu le public dans l'émotion la plus profonde, dans l'admiration du noble et grand peuple japonais. Certes, le film ne peut que nous aimer les Japonais, et par leur exemple contribuer à raffermir la foi en Occident. M. Hirayama est un véritable apôtre.

Mgr Eside Roy, O.F.M., administrateur apostolique de la préfecture apostolique de Kagoshima, le brillant missionnaire et l'ami intime de M. Hirayama, a donné, avant les certaines préliminaires, afin de permettre aux spectateurs de bien saisir toutes les scènes, dont les moindres détails mettent en lumière les moeurs japonaises. Ce n'est pas du faux comme le font forcément voir les films tournés en Amérique par des acteurs qui ne connaissent rien de l'âme et des moeurs japonaises. Tous les acteurs, les 15,000 figurants dans ce film, sont des Japonais, tous païens. Et ceux qui représentent des Européens, tels que les pères franciscains et l'amiral espagnol et son état-major, ont fait le tour de force d'incarner si bien leurs personnages que le R. P. Bertrand Saint-Pierre, O.F.M., paroissien du quartier Saint-Joseph, pour éclairer les spectateurs dès-lors, après la présentation de la première bobine que chaque acteur est Japonais et même païen. Et dire que ces païens personnifient des martyrs et des saints avec une telle perfection, c'est à confondre. Aussi ne sommes-nous pas surpris d'apprendre qu'un d'eux est catholique.

VENTE SPOTLIGHT EATON

Mardi — en sacs à main et autres articles en cuir

★ Sacs à main en cuir

Echantillons compris. Il devrait y avoir foule !

Enorme variété de modèles, avec un nombre d'échantillons. Tous en cuir véritable. Tous choisis avec soin. Tous offerts à un prix qui devrait attirer une foule record au rayon des sacs à main. Tous avec ornements de grande beauté: rondelles de métal, marcasite, etc.

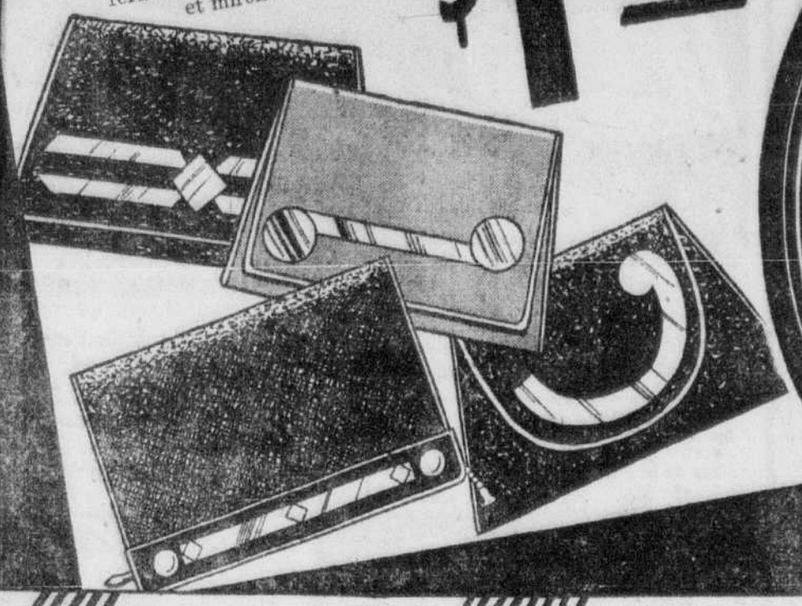
MODELES
Sous-bras
Pochettes
Modèles à lanière du haut

COULEURS
Noir
Brun
Marine
Vert
Gris

CUIRS
Veau
Maroquin
Cuirs grenus

Tous avec doublure de moire, la majorité avec pochettes à fermeture éclair, porte-monnaie et miroir.

$1.94



Nous avons eu le choix du stock entier d'un fabricant pour en arriver à de grandes concessions de prix. Nous avons choisi avec soin, et avons alors marqué chaque groupe à bas prix records. Car c'est notre but de surpasser toutes nos ventes Spotlight précédentes de sacs à main .... d'attirer de plus grandes foules que jamais. Achetez de bonne heure ... vous aurez le meilleur choix. Il y aura foule d'acheteurs économes à 9 a. m.

Et Ceux-Ci à 1/2 Prix

★ **Pour celles qui viendront à 9 heures mardi matin**

Ordinairement 2.95 à 10.00

Il y en a à peine deux de semblables dans ce groupe. Genres plus gros que préfèrent les jeunes filles d'affaires et que les voyageuses trouvent plus pratiques. Genres plus petits préférés des débutantes. Noirs et bruns pour la plupart. Veau, maroquin et cuirs grenus de fantaisie. Et pour leur élégance . . . vous devrez les voir pour l'apprécier ! Venez de bonne heure . . . des sacs de cette qualité, à moitié prix, ne devraient pas nous rester longtemps.

Moitié prix mardi

1.45 à 4.95

Au rez-de-chaussée chez Eaton — rue Université

★ Elégants sacs en cuir

remarquables même comme aubaine principale !

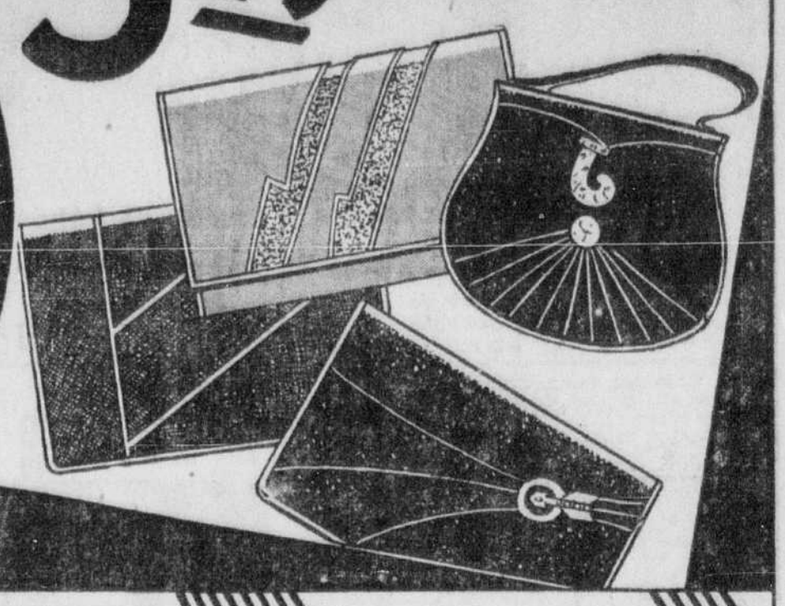
C'est le genre de vente où les clients aimeraient à acheter tous les modèles en vues. Il y a grande variété. Une profusion d'ornements en métal et autres ! Des cuirs de haute qualité! Des formes élégantes !

Si vous voulez un nouveau sac d'après-midi . . . ou un grand sac pour apporter au bureau... à un prix très avantageux... voici votre chance !

La majorité en brun et noir.

Prix de la Vente Spotlight mardi

$3.29



★ Bouteille "Vacuum"

Prix de la Vente Spotlight mardi **.49**



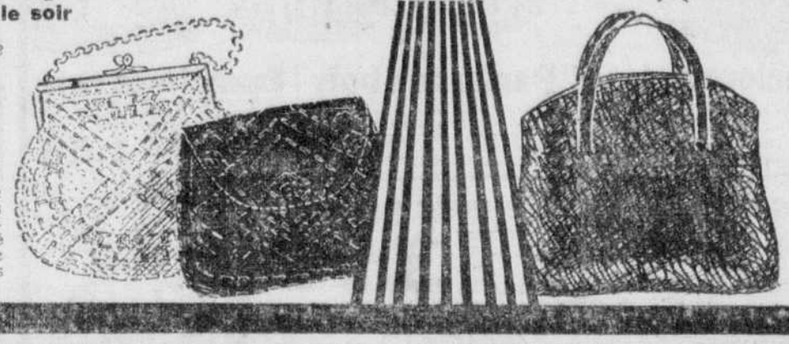
Capacité d'une pinte . . . à bas prix remarquable. Avec deux tasses. Bleu ou vert. C'est la première fois que nous offrons ces bouteilles pratiques à un prix aussi extraordinaire! Profitez-en mardi !

★ Sacs perlés

pour le soir

Prix de la Vente Spotlight mardi

1.00



La quantité est limitée . . . une double raison de venir de bonne heure les acheter. Tous faits en France . . . très élégants . . . en grande variété de modèles. Noir ou huître avec doublure moirée. Quelques-uns à fermeture zipper.

★ Sacs à emplettes

en cuir véritable

Prix de la Vente Spotlight mardi

1.19

Jamais offerts à tel prix auparavant! Sacs de grandes dimensions, avec fermeture zipper au haut et deux poignées. En cuir de vache grenu. Tons de noir ou brun.

Ces items sont aussi en vente au Magasin Teco, 1207 Ste-Catherine est.

★ Pantoufles

de voyage en cuir

Prix de la Vente Spotlight mardi

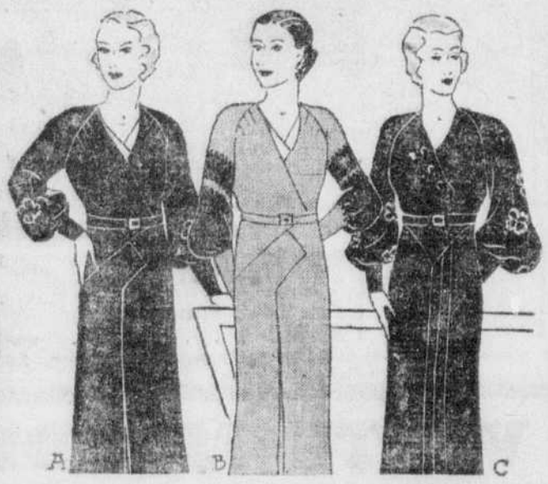
1.49



Pantoufles anglaises en un étui doublé de cuir. Nuances variées. Toutes doublées. En pointures 4, 5, 6, 9, 10, 11, mais pas toutes les pointures dans le lot.

VENTE DE MI-HIVER CHEZ EATON

Pour tailles 38 à 50



Robes en Celanese pour dames

Prix spécial mardi **5.98**

Toutes de modèles très élégants et finies avec soin. Le devant croisé est amincissant et les manches larges sont traitées pour convenir à la silhouette plus imposante. Et il y a d'autres modèles avec manchettes garnies de couleurs contrastantes. Vert, noir, bleu, marine et brun. Tailles 38 à 50 et demi-tailles 16½ à 24½.

Au troisième chez Eaton—Rue Université

Un spécial très intéressant !

Nappes en toile

Qualité solide de toile damassée qui sera très durable. Beau fini lustré et bords ourlés à jour. Cette qualité se vend ordinairement beaucoup plus cher.

Nappe environ 66" x 66". Prix de la Vente de Mi-Hiver mardi, chacune **1.95**

Nappe environ 66" x 101". Prix de la Vente de Mi-Hiver mardi, chacune **3.50**

Nappe environ 66" x 84". Prix de la Vente de Mi-Hiver mardi, chacune **2.75**

Serviettes environ 19" x 19". Prix de la Vente de Mi-Hiver mardi, la douz. **3.50**

Épaisses nappes en toile

naturelle. Environ 54" x 54"

Prix de la Vente de Mi-Hiver mardi, chacune **.89**

Dès que vous aurez vu la belle qualité solide, vous voudrez en acheter pour des mois à venir. Bordures en tons de bleu, or, mauve et rose.

Au deuxième chez Eaton—Rue Université

VOIR NOTRE ANNONCE AU VERSO

Pas de commandes C.O.D.

AU MAGASIN DU SOUS-SOL

Pas de livraison sauf pour articles volumineux

★ **AUSSI EN VENTE AU MAGASIN TECO — 1207 RUE SAINTE-CATHERINE EST**

En vente de 9 à 11.30 a.m. jusqu'à épuisement des quantités

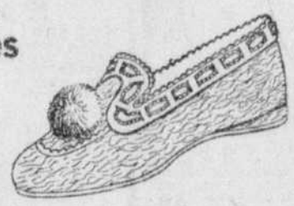
1000 paires de pantoufles pour dames

Quelques "Seconds" compris

Prix spécial mardi, la paire **.35**



Pantoufles de boudoir en cuir verni, avec talons de caoutchouc . . . et pantoufles en feutre avec garniture de ruban. Venez de bonne heure . . . ces pantoufles se vendent toujours rapidement. Toutes les pointures 3 à 7.



Bottines pour hommes

Prix spécial mardi, la paire **1.98**



S'il vous faut de ces solides bottines, profitez du prix spécial de mardi, pour en acheter une paire. Bottines Blucher en cuir grenu de qualité, à doublure de cuir. Pointures 6 à 11.

Souliers pour dames

pour la rue ou la toilette



Prix très spécial mardi **1.98**

Très jolis souliers, en modèles escarpins "Step-in" ou "Regent". Aussi souliers à lacets ou à lanière. Talons cubains ou français. Chevreau veau et suède en noir. Pointures 2½ à 7½ dans le lot.

Couvertures Esmond

"Cortex" d'environ 60" x 80"

Ordinairement 2.25 Prix spécial, mardi, chacune **1.79**

Mélange de coton et laine en dessins de blocs et patrons indiens. Une couverture très pratique, chaude et de longue durée offerte à un prix qui demande votre arrivée de bonne heure, mardi matin.

Imprimés Wabasso

"Rose-Marie"

Prix spécial mardi, la verge **.25**

Nous venons de les recevoir. Un envoi . . . des imprimés tout nouveaux pour le printemps, en une superbe variété de dessins charmants. Venez les voir mardi . . . achetez en quantité à ce prix remarquable !

Pantalons de garçons

en cheviote de laine

Prix spécial mardi, chacun **1.69**

Fabriqués en cheviote de laine bleue, qui sera très durable. Modèles avec poches régulières, passe-ceinture et revers au bas. Tailles pour garçons de 10 à 18 ans. Profitez du bas prix !

SPECIAL D'OUVERTURE



Manteaux

garnis de fourrure

pour dames et très jeunes filles

Ordinairement 14.95. Prix spécial, mardi **6.98**

Lainages crêpelés, doublés et entre-doublés, et gros cols de fourrure: lynx d'Arabie, caracul lapin, chinchilla, etc. Bleu, brun et vert en majorité. Tailles 13 à 19, 14 à 20 et quelques tailles pour dames.

Pyjamas de finette

pour garçons

Prix spécial mardi, chacun **.57**

Une aubaine exceptionnelle à ce prix. Pyjamas bien faits, en finette durable. Une grande variété de dessins et de couleurs dans la collection. Tailles 24 à 32 dans le lot.

Pyjamas de finette

pour dames et fillettes

Prix spécial mardi **.50**

Un bas prix remarquable pour de chauds pyjamas en finette. Modèles deux-pièces . . . à .50 ! Nous vous recommandons de venir de bonne heure ! Finette blanche, avec garniture de nervures en couleurs.

Pantalons d'hommes

en cheviote de laine

Prix spécial mardi, chacun **1.98**

Pantalons de fabrication solide en cheviote bleue de qualité. Avec cinq poches, passe-ceinture et revers au bas. Tailles 31 à 44. C'est une aubaine remarquable! Soyez ici dès 9 heures mardi !

Bons couvre-chaussures

pour dames

Prix de solde mardi **2.89**



Pas de commandes téléphoniques C. O. D.

Velours noir et brun, avec fourrure harmonisante. Tous sont à chaude doublure ouatée. Talons cubains ou français. Pointures 3 à 8 dans le lot. Il reste encore beaucoup de température d'hiver à venir! Profitez de cette offre !

Au deuxième chez Eaton—Rue Victoria

Extra! Couvre-chaussures

pour fillettes

Prix de solde mardi, la paire **1.99**



Seulement 100 paires à ce prix... vous feriez bien de venir les acheter de bonne heure! Velours noir ou brun, avec fourrure harmonisante, doublure ouatée et talons plats. Pointures 11 à 2 dans le lot.

Pas de commandes C.O.D. ou téléphoniques.

Au deuxième chez Eaton—Rue Victoria

Cherchez la vente Spotlight de

Souliers pour dames

Deuxième étage — rue Victoria.

Voyez notre annonce dans les journaux de demain soir.

AUBAINE DU MATIN

Élégants manteaux

garnis de zibeline (putois) pour dames

Prix très spécial mardi **22.50**

Ces manteaux en riches lainages et belles fourrures sont toujours des favoris! Et à ce prix ils devraient attirer des foules! Doublure de crêpe de soie et entre-doublure. Presque tous en brun... certains en noir et marine. Tailles 38 à 50½ mais pas dans tous les modèles.

Au troisième chez Eaton—Rue Ste-Catherine

VOIR NOTRE ANNONCE AU VERSO

VENTE DE MI-HIVER CHEZ EATON

THE T. EATON CO LIMITED DE MONTREAL

VENTE SPOTLIGHT EATON

Mardi — C'est en vêtements et articles de "Nursery" pour bébés



★ Jolies robes
En mousseline imprimée et broadcloth. Cinq modèles — avec bouffants ou pantalons français. Nids d'abeilles et broderie à la main. Pour 1, 2 et 3 ans.
Prix de la Vente Spotlight mardi .79

★ Jolies robes
En broadcloth et imprimés de fantaisie, avec pantalons et nids d'abeilles à la main. Avec col blanc. Pour 1, 2 et 3 ans. Rose, bleu, vert et mais.
Prix de la Vente Spotlight mardi, chacune 49

★ Robes en rayon
Trois modèles pour votre choix. Plissées, ourlées à jour et par plis. Col et manches courtes en blanc, bleu, rose et mais. Pour 1 et 2 ans.
Prix de la Vente Spotlight mardi .89

★ Robes en voile
Fin voile suisse en deux modèles. L'un avec broderie, l'autre garni de dentelle, petits plis et plissés. Pour 6 mois à 2 ans.
Prix de la Vente Spotlight mardi, .69

★ Ensembles pour bébés
Trois pièces en laine ou zoie et laine, chandail, bonnet et chaussettes. Chandail avec col retourné et attaches de ruban. Blanc, rose ou bleu. Pour bébés jusqu'à 6 mois.
Prix de la Vente Spotlight mardi 1.29

Robes en rayon
Crêpe peau d'ange rayon, avec corsage garni de dentelle, et jupe plissée, avec petits plis, dentelle et festons. Pour bébés, en blanc seulement.
Prix de la Vente Spotlight mardi, chacune . . 1.49
Jupons en rayon blanc harmonisant pour bébés .98

Robes en voile
Avec petits plis et garniture de dentelle. Corsage garni de dentelle. Longues pour bébés.
Prix de la Vente Spotlight mardi .79
Jupon harmonisant. Prix de la Vente Spotlight mardi . . .69

Robes en voile
Robes longues en voile suisse pour bébés. Garniture de dentelle et d'insertion, petits plis et plissés. Bord festonné. Pour bébés.
Prix de la Vente Spotlight mardi .95
Jupons en voile suisse harmonisant, garnis de dentelle et festonnés. Prix de la Vente Spotlight mardi .79



★ Couvertures
En édredon, de marque Esmond pour voiturettes de bébés. Deux dessins enfantins. Rose et blanc ou bleu et blanc. Environ 36" x 50". Prix de la Vente Spotlight mardi .79
Environ 30" x 40". Prix de la Vente Spotlight mardi .39

Beaux édredons
En soie et rayon, rembourrés de laine et joliment piqués, en tons de rose ou bleu. Environ 34" x 46".
Prix de la Vente Spotlight mardi . . 1.95

Châles de bébés
En dessins de fantaisie tissés en laine. Bordures dentelées en rose, bleu ou crème.
Prix de la Vente Spotlight mardi 1.29

Couches
En finette de bonne qualité et enveloppées de cellophane. Environ 27" x 27". Prix de la Vente Spotlight mardi, la douzaine **1.19**

Meubles de "nursery"



Chaises hautes
Bien faites et émaillées. Grande tablette — appui-pieds, solide et fort. Ivoire seulement.
Prix de la Vente Spotlight mardi 2.95

Lits d'enfants
En bois émaillé ivoire, avec roulettes à ressorts et matelas rembourré de coton. 35" x 19".
Prix de la Vente Spotlight, mardi, chac. 3.95
Complet.



★ Taies d'oreillers
Brodées en beaux dessins, festonnées tout autour et ouvertes dans le dos. Environ 13" x 17".
Prix de la Vente Spotlight mardi .29

Draps blancs
En beau coton, avec bordures en rose ou bleu, et petits dessins enfantins en blanc. Environ 44" x 64".
Prix de la Vente Spotlight mardi .59

Couvre-lits
Pour petits lits d'enfants. En coton avec dessins enfantins en imprimés de couleurs. Environ 60" x 36".
Prix de la Vente Spotlight mardi . . . 1.00

Culottes de caoutchouc
Recouvertes de jersey. Moyens et grands. Blanc et rose.
Prix de la Vente Spotlight mardi .25

Piqués pour berceaux
De bébés. Piqués piqués d'environ 17" x 18".
Prix de la Vente Spotlight mardi, chacun .29
Environ 21" x 27". Prix de la Vente Spotlightmardi, chacun .49

Oreillers de kapok
Recouverts en satinette bleue, rose ou blanche. Environ 12" x 17".
Prix de la Vente Spotlight mardi .25

Draps de caoutchouc
Blanc. Environ 17" x 36". Oeillets aux coins.
Prix de la Vente Spotlight mardi, chacun .19



Paniers en jonc
En jonc naturel de forme oblongue seulement. Environ 13" x 17". Prix de la Vente Spotlight mardi .49

Paniers en bois
Bois émaillé en ivoire, rose ou bleu avec dessins floraux peints. Trois modèles: rond, ovale, oblong. Prix de la Vente Spotlight mardi 1.49

Ensembles en verre
Panier rose de ferme triangulaire avec poignée. Contenant trois bouteilles pour acide borique, sucre et coton. Prix de la Vente Spotlight mardi 1.59

Paniers de layette avec poignées
Paniers sur pied pour la layette de bébé. Trois modèles: rond, ovale et carré. Emaillés en rose, ivoire ou bleu.
Prix de la Vente Spotlight mardi **3.95**



COURROIE. Pour mettre sur les épaules des enfants, avec courroie pour attacher autour du bébé et de la voiturette . . .49

Commode
En une boîte carrée de couleur pour harmoniser. Rose ou bleu. Pour bébés seulement. Prix de la Vente Spotlight mardi .98

Jouets
En peluche, enveloppés de cellophane. Quelques-uns en dessins de poupées. Prix de la Vente Spotlight mardi . .69

Assiette à eau chaude
En deux modèles. L'un avec section divisée pour nourriture séparée, l'autre sans division. Prix de la Vente Spotlight mardi 1.95

SUPPORTS. — Pour vêtements d'enfants. En bleu et rose avec dessins enfantins. Prix de la Vente Spotlight mardi 2 pour .25

Au troisième chez Eaton — rue Victoria.



★ Robes de nuit en finette
En trois dessins différents, bordés en rose ou bleu, et ouverts dans le dos. Pour bébés.
Prix de la Vente Spotlight mardi .25

Ensembles
En cachemire de laine. Manteau et chapeau harmonisant. Chaude doublure. Rose, bleu et jaune. Pour bébés de 1 et 2 ans. Prix de la Vente Spotlight mardi, l'ensemble . 3.79

Ensembles
Manteau en flanelle de laine, genre "reefer", à devant croisé, col tailleur et poches. Béret harmonisant. Chaude doublure. Rose, bleu et mais. Pour 1 et 2 ans. Prix de la Vente Spotlight mardi, l'ensemble . 2.95



Chandails
En laine ou soie et laine, avec col polo et boutons en avant. Nuances pastelles. Pour 1 à 3 ans. Prix de la Vente Spotlight mardi . . 1.29

★ Chandails
Crochetés en laine, avec cordon coulissé à l'encolure et chaussettes harmonisantes. Blanc, avec rose ou bleu. Pour bébés. Prix de la Vente Spotlight mardi 25

★ Variété de chandails
Faits à la main ou à la machine. Crochetés ou tricotés. Dessins sur la poche ou sur le corsage, et attaches en ruban. Pour bébés seulement. Tout blanc, ou avec rose et bleu. D'autres tout bleu ou tout rose.
Prix de la Vente Spotlight mardi .59

Les item marqués d'une étoile sont aussi en vente au Magasin Teco, 1207 rue Sainte-Catherine est.



Bas de coton
En maillé, fil et coton mercerisé. A la cheville ou droits. Jaune, vert, blanc, rose, fauve, 4 à 8 ans dans le lot. En laine ou laine et rayon, de genre droit, 5 à 8. Prix de la Vente Spotlight mardi .25

Bas golf
Clair, uni en gris et fauve. D'autres avec dessins de fantaisie, et revers contrastants. Gris avec noir, gris avec rouge, fauve avec brun ou bleu. 5 à 7½. Prix de la Vente Spotlight mardi .35

Bas longs
En fil mercerisé à fines côtes. Blanc, fauve pâle et fonce. Pointures 4 à 7½. Prix de la Vente Spotlight mardi, la paire .35 — 2 paires p. 1.00

Jupons
Jupons courts, avec broderie de Madère en avant et bords festonnés. Boutons sur l'épaule. Pour 6 mois à 3 ans. Prix de la Vente Spotlight mardi .49

Si vous ne pouvez venir au Magasin, téléphonez à PLateau 3211.

Kimonos
En édredon, rose ou bleu, avec motifs enfantins en blanc, attaches de soie et poches. Pour 6 mois à 1 an. Prix de la Vente Spotlight mardi .49

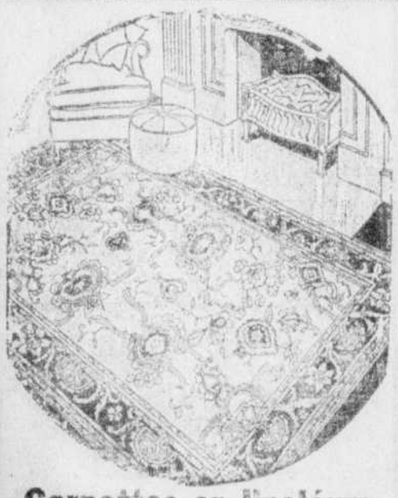
Costumes
2-pièces. Chandail à encolure carrée avec boutons sur l'épaule. Avec corsage et dessins d'animaux en avant. Bleu, vert, jaune ou rose. Pour 1, 2 et 3 ans. Prix de la Vente Spotlight mardi 1.95

★ Barboteuses
Broadcloth de coton en plusieurs modèles. Certains avec poches et dessins enfantins, d'autres avec nids d'abeilles. Bleu, rose ou mais. Pour 1 et 2 ans. Prix de la Vente Spotlight mardi .49

★ Barboteuses
En broadcloth avec col blanc. Unies et dessins enfantins. Certains avec nids d'abeilles et avant rose ou mais. Pour 1 et 2 ans. Prix de la Vente Spotlight mardi .79

★ Barboteuses
Tricotées avec corsage blanc et tachées entre les jambes. Jambes longues. Bleu avec blanc, rose avec blanc, ou jaune avec blanc. Pour 1 et 2 ans. Prix de la Vente Spotlight mardi .98

SPÉCIAUX DE LA VENTE SEMESTRIELLE EN VENTE MARDI

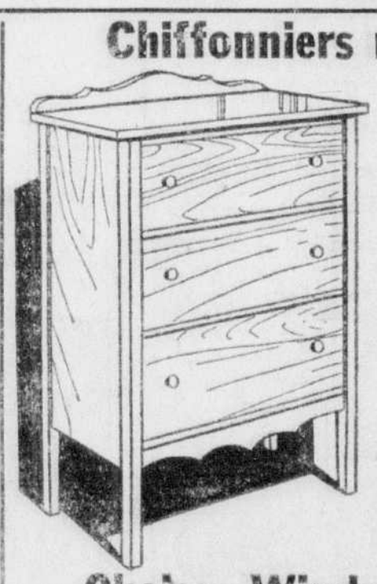


Carpettes en linoléum
Jaspé, en cinq dimensions populaires
Prix de la Vente Semestrielle mardi
6' x 9' 6.75 — 7'6" x 9' 8.25 — 9' x 10'6" 11.50 — 9' x 12' 12.95
9' x 9' 9.75

Les couleurs de fond sont incrustées jusqu'au canevas. Choix de gris, brun, rose et vert, mais pas dans toutes les dimensions. Bordures en couleurs variées. Venez de bonne heure !

Axminsters sans coutures
Deux dimensions à bas prix remarquables
9'0" x 9'. Prix de la Vente Semestrielle mardi, chacun 15.95
9' x 10'6". Prix de la Vente Semestrielle mardi, chacun 24.95

Cinq dessins convenant pour vivoirs, chambres à coucher et salles à manger. Vous serez surpris de la qualité à ces prix extraordinaires.
Au sixième chez Eaton—Rue Victoria



Chiffonniers non peints
de dimensions moyennes
à nouveaux bas prix
Prix de la Vente Semestrielle mardi
6.95

Avec trois tiroirs spacieux. Construction en merisier canadien choisi et prêt à être peint.

Chaises Windsor
non peintes
Ord. 1.95. Prix de la Vente Semestrielle mardi .95

Tel qu'illustré. Construction en bois franc.
Au quatrième chez Eaton—Rue Victoria



VOIR AU VERSO

Sofat-lit de studio
de genre jumeau . . . profond et confortable



Prix de la Vente Semestrielle mardi, chacun **16.75**

Si pratique quand des visiteurs inattendus vous arrivent — et un si beau meuble pour le vivoir ou le fumoir. Notez ces caractéristiques:

- Deux matelas feutrés.
- Deux solides sommiers.
- Trois coussins rembourrés de kapok.
- Formant lits jumeaux ou lit double.
- Un divan moderne.
- Nouvel assortiment de couvertures.

Jolies lampes



Lampes de bridge. Prix de la Vente Semestrielle mardi **2.45**

Abat-jour de bridge. Prix de la Vente Semestrielle mardi **1.55**

Lampes junior à 3 chandelles. Prix de la Vente Semestrielle mardi **3.95**

Abat-jour junior. Prix de la Vente Semestrielle mardi **2.75**

Les bases sont en finis de bronze et cuir. Tiges adaptables. Abat-jour de Celanese en tons de rose, vert, cognac et or. Aussi simili-velin.

Lampes de chevet
en une offre spéciale
Prix de la Vente Semestrielle mardi, chacune **1.98**

Le modèle poupée tel qu'illustré. Cadre de fil Cadre de fil de fer solide, avec couverture de Celanese et délicates dentelles, avec nœuds français. Tons de rose, vert, or, mauve et pêche. Complètes avec fil et fiche.
Au cinquième chez Eaton—Rue Victoria

THE T. EATON Co LIMITED DE MONTREAL

Au quatrième chez Eaton — rue Victoria

49e ANNEE — No 83
MONTREAL, LUNDI, 30 JANVIER 1933

2e SECTION **LA PRESSE** PAGE 11

Parlons le français partout et parlons-le bien toujours.

LE JOURNAL DONT LES EDITIONS PRINCIPALES ONT LE PLUS FORT TIRAGE MOYEN DE TOUS LES QUOTIDIENS DU CANADA

AU JOUR LE JOUR

Au nombre des résultats marquants

Obtenus par les exhibiteurs du Salon national de l'Auto,

Se place en premier lieu celui-ci: 325 voitures vendues en huit jours.

Si ce n'est pas là un indice du réveil économique tant prédit et tant souhaité, ça n'est plus la peine de travailler à la conversion des pessimistes.

Et si ce n'est pas là une preuve éblouissante des effets immédiatement efficaces de la publicité soutenue pratiquée dans les quotidiens illustrés et pourvus de gros tirages, nous laissons tomber à plat la cause de l'annonce commerciale.

Mais nous savons trop bien (et les esprits progressistes aussi) que ce succès, magnifique dans les circonstances, est à la fois cet indice et cette preuve, pour ne pas continuer, avec plus d'allant que jamais, à prêcher la nécessité de la réclame, tout en rendant un nouvel hommage aux organisateurs du Salon de l'Auto de 1933.

Neuf de nos législateurs fédéraux —huit sénateurs et un député—sont morts depuis le mois d'août dernier. Ce douloureux bilan devrait suffire, n'est-ce pas?, à faire comprendre aux profanes que ce n'est pas précisément une sinécure qu'occupe le digne fonctionnaire chargé de mettre le drapeau en berne sur l'hôtel du gouvernement canadien.

Ainsi que l'observait spirituellement, samedi matin, un confrère témoin de l'enthousiasme manifesté aux abords de la "Presse", une partie de raquette sans neige est un peu comme une garden-party sans jardin. N'empêche que les coureurs du marathon organisé sous les auspices de notre journal—sans même s'inquiéter de ce que sont devenus nos hivers d'antan—ont su "faire contre fortune bon coeur" et prouver, face à la foule intéressée, que s'ils manquaient de neige, ce n'était ni l'esprit sportif ni l'erre d'aller qui leur faisaient défaut.

Si d'autres organisations veulent s'entraîner à la gestion de l'hôtel de la place Viger, elles ont le champ libre, moyennant, va sans dire, certaines considérations. Car le président du Pacifique Canadien vient d'informer officiellement les autorités municipales que sa compagnie entend y discontinuer les affaires, cela en conformité de la décision prise il y a un an. L'Association catholique de la jeunesse canadienne s'intéresse à cette entreprise et il est certain qu'elle s'assurera une estime encore plus haute, notamment dans la partie-est, si elle réussit à maintenir ouvert cet établissement dont l'inauguration remonte à plus de trente ans.

Les libéraux fédéraux de la province, imitant en cela les conservateurs, vont se pourvoir d'une organisations nouvelle dont le chef officiel sera désigné prochainement. Ils comptaient jusqu'ici, dans le district de Montréal, sur le comité que préside l'honorable M. Victor Marchand, qui, on le conçoit, ne peut tout accomplir à lui seul. Son ascension au Conseil législatif lui assure des loisirs, mais il passe pour avoir de gros intérêts personnels à surveiller et ne demande probablement pas mieux que d'être soulagé dans ses fonctions d'organisateur. Sans compter que l'Association libérale nationale, qui a pour chef l'honorable M. Vincent Massey, a décrété, au cours d'une réunion plénière tenue à Ottawa ces mois derniers, que chaque province aurait en propre un organisme permanent où seraient centralisés les services d'informations, de propagande et autres. On sait que les ministériels sont déjà à l'oeuvre sous la direction de M. Georges-P. Laurin, député de Jacques-Cartier aux Communes, qui n'attend plus que l'occasion de peser sur l'accélérateur de la puissante machine électorale dont il tient le volant.

Sherbrooke compte 2,596 propriétaires

(Du correspondant de la PRESSE)

Sherbrooke, 30. — Sherbrooke comptait, en 1932, 2,596 propriétaires et 4,568 locataires. Le nombre des propriétés, y compris les terrains vacants, a atteint 8,973, dont 4,824 logement, 5,633 familles ont été enregistrées dans la ville.

Inauguration du club conservateur Rosemont

L'hon. Alfred Duranleau, ministre de la Marine, et trois députés fédéraux y représentaient le gouvernement d'Ottawa. — "La fin de la crise se fait pressentir", affirment les orateurs.

L'ŒUVRE DE L'HON. R.-B. BENNETT

Le club conservateur Rosemont a été inauguré, samedi soir, officiellement par l'hon. Alfred Duranleau, ministre de la marine. Cette inauguration a donné lieu à un grand ralliement conservateur. Le ministre de la marine était accompagné par trois députés fédéraux: MM. Georges-P. Laurin, député de Jacques-Cartier et organisateur des forces conservatrices dans le district fédéral; le Dr Léo Duguay, député du Lac S.-Jean, et Leslie Bell, député de Saint-Antoine.

Parmi les orateurs au programme on comptait outre le ministre et les députés déjà mentionnés: Me Jean-J. Penverne, Me Tancrède Fortin, président de l'Idée conservatrice; Mes Auguste Boyer, Gustave Monette, Philippe Aubé et J.-Alcide Boissonnault.

Etaient aussi présents: les échevins Ovide Taillefer, Hector Dupuis et J.-H. Brien, organisateur du nouveau club; MM. Joseph Renaud, ex-M.P.P., J.-O. Renaud, fils, William Tremblay, ex-M.P.P., Edouard Labelle, directeur du C.N.R., Charles Emard, Edouard Flamand, André D'Astous, président du comité de publicité de l'Idée conservatrice, et autres.

Dans son discours, le ministre de la marine a expliqué les causes de la crise actuelle et a invité tous et chacun à coopérer tant avec le gouvernement fédéral qu'avec les gouvernements provinciaux. Il a affirmé que nous avions atteint le maximum de la crise et que déjà une réaction sensible se faisait sentir et que l'on était en mesure d'espérer d'ici peu des jours meilleurs. M. Duranleau a aussi déclaré que le Canada s'était maintenu à la tête des autres pays dans l'exportation du blé et que la province de Québec venait en premier lieu dans le domaine des constructions nouvelles.

D'ailleurs, voici le texte du discours prononcé par l'hon. M. Duranleau:

Le ministre de la marine

Je ne vous cache pas, a dit l'hon. Alfred Duranleau, que j'ai accepté, avec un plaisir tout particulier, l'invitation de venir assister à la fondation d'un club conservateur dans Rosemont. Non pas parce que je croyais à l'urgence de fonder ici une association de propagande, mais je partage l'opinion de vos chefs qu'il était nécessaire et sage d'établir dans ce que j'ai envie d'appeler une forteresse bleue, un foyer qui soit, à la fois, un exemple et un enseignement.

L'Idée Conservatrice ne pouvait hisser son drapeau dans un endroit plus favorable, dans un milieu plus capable de faire rayonner son action.

Un besoin d'harmonie

Je ne connais pas d'époque, dans l'histoire de notre pays, à part la grande crise qui a suivi l'arrivée au pouvoir du gouvernement libéral MacKenzie, je ne connais d'époque où se soit manifesté, pour les citoyens du Canada un besoin plus pressant de courage, de concorde et d'harmonie, de coopération plus parfaite entre toutes les forces de la nation, dans l'industrie, dans le commerce, dans la vie sociale.

On ne cache par que l'année qui vient de s'écouler, 1932, nous a offert peu de consolations pour les misères de 1931. La situation, qui était déjà assez difficile, est devenue plus tendue encore, malgré les signes certains d'un retour vers des jours meilleurs.

Nous payons la rançon d'erreurs passées, ou même d'un enthousiasme patriotique dû à l'ardente jeunesse de notre nation.

Pour plusieurs, l'argument le plus facile a été d'attribuer tout le mal à la guerre.

Les diverses dettes du Dominion

Je ne conteste pas que la part du mal qui nous est venue de ce côté a été considérable. La guerre a porté notre dette fédérale à $2,700,000,000

Mais nous avons aussi nos dettes provinciales, municipales, scolaires, paroissiales. Est-ce que ces dettes n'ont pas augmenté? De fait, elles représentent un montant égal à celui de la dette fédérale, soit $2,700,000,000.

Je ne parle pas des obligations de toutes sources qui pèsent sur la province de Québec exclusivement, et que se chiffrent (municipalités, écoles, paroisses) à $812,380,685.

Je me contente de dire, en passant, que ce chiffre ne comprend pas la dette de la province à laquelle M. Taschereau, l'autre jour, faisait un gros compliment en disant qu'elle ne dépassait pas $75,000,000.

Et n'oublions pas que notre fardeau — je parle du Dominion en général — s'est multiplié plusieurs fois depuis seulement 20 ans.

Voyez la marche de nos dettes pendant cette période: les fédérales qui étaient de $483,000,000, en 1913, sont, aujourd'hui, de $2,700,000,000; les provinciales, qui étaient de $409,756,000, en 1913, sont aujourd'hui de $1,276,000,000; les municipales sont passées de $737,000,000 à $1,430,000,000.

Mal en voie de guérison

Vous allez dire que c'est une nouvelle manière de parler de la crise. Mais vous admettrez aussi que pour se bien soigner il faut d'abord connaître à fond la nature et la gravité du mal dont on souffre. Du reste, nous souffrons d'un mal qui est universel.

Et c'est une grande consolation de constater, comme nous le ferons tout à l'heure, que notre mal, bien loin d'être sans espoir, est enfin en bonne voie de guérison.

Puis, s'il en est ainsi, c'est que nous avons eu l'avantage, au bon moment, qui a été l'élection de 1930, de trouver dans la personne de notre premier ministre actuel, l'hon. R.-B Bennett, le médecin qui a su non seulement prescrire les remèdes qu'il fallait, mais a su aussi faire les opérations difficiles que demandait l'état de notre pays et de l'Empire.

Aussi, M. Stanley Baldwin avait bien raison de dire, en parlant de la conférence d'Ottawa, qui a déjà commencé de donner les plus bienfaisants résultats: "Si nous avions eu, comme "leader" de la conférence un homme possédant moins d'éner-

A SUIVRE SUR LA PAGE 13

Au déjeuner-causerie du club de Réforme



Quelques-uns de ceux qui assistaient, samedi, au déjeuner-causerie du club de Réforme. Assis, de gauche à droite: les hon. Dr. Gustave Lemieux, conseiller législatif; Raoul Dandurand, sénateur; Vincent Massey, ancien ministre plénipotentiaire du Canada aux Etats-Unis, président de l'Association libérale nationale et hôte d'honneur; M. J.-A.-A. Leclaire, président du club; l'hon. Fernand Rinfret, maire de Montréal; l'hon. Lawrence-A. Wilson, sénateur; debout, de gauche à droite, l'hon. Victor Marchand, conseiller législatif; MM. L.-Armand Daigle, ancien président du club; Paul Mercier, M.P., Casimir Allard, ex-échevin de Verdun; Pierre-F. Casgrain, whip-en-chef du parti libéral aux Communes; Dr J.-Arthur Denis, M.P.; Lionel-A. Forsythe, vice-président du club; Jules Desmarais, ancien président; l'hon. J.-Marcellin Wilson, sénateur; le colonel, l'hon. J.-L. Ralston et M. Kirk Cameron.— Cliché la "Presse".

Un moyen d'assurer l'unité du Canada

"Il n'est pas d'émulation plus apte que celle qui porte chacun de nous à apprendre les deux langues", déclare l'hon. Vincent Massey.—Libéralisme et conservatisme.

Les avantages d'une banque centrale

"Si je me hasarde à dire quelques mots en français", déclarait samedi au club de Réforme, avant que d'entrer dans le vif de son sujet, l'hon. Vincent Massey, ancien ministre plénipotentiaire du Canada aux Etats-Unis et président de l'Association libérale nationale, "ce n'est pas, malheureusement, que votre belle langue me soit familière ni que je prétende la connaître suffisamment. Vous distinguerez vite, je le crains, les imperfections de mon langage. Mais je tiens à signifier devant vous mon désir de voir la connaissance de votre langue se généraliser parmi les Canadiens de langue anglaise. Cela viendra avec le temps, naturellement. Mais notre conscience à nous ne sera à l'aise tant qu'il ne se trouvera pas des Canadiens de langue anglaise sachant le français en nombre relativement égal aux Canadiens-français qui parlent l'anglais.

"J'admets qu'il nous reste beaucoup à faire avant d'atteindre à cette équivalence de bon voisinage. Cependant nous pouvons nous accorder sur ce point qu'il n'est pas d'émulation plus apte à assurer l'unité du Canada que celle qui porte chacun de nous, au lieu de se limiter aux syllabes anglaises ou françaises, à apprendre les deux langues.

"Notre nouveau système national de radiodiffusion pourrait aider ici à propager cette connaissance bilingue. Je serais on ne peut plus heureux si des leçons quotidiennes de français pouvaient être données dans Ontario, par le moyen de la radio, sous les auspices de la Commission canadienne. Je crois que la population de ma province serait reconnaissante pour un tel service, avec tous ses avantages.

Il y a "beaucoup à apprendre de Québec"

"Mais, Messieurs, ce n'est pas seulement le charme de la culture et de la vie de Québec que nous apprécions de plus en plus, nous qui vivons en dehors de vos frontières. Il y a quelque chose de mieux encore. En ces temps difficiles nous ne pouvons qu'être frappés du courage et de la force d'âme qui permettent aux hommes et aux femmes de cette province de poursuivre leur besogne avec sérénité. Nous avons beaucoup à apprendre de Québec, tant en ce qui concerne son administration publique que sa vie privée. Nous réalisons aujourd'hui — si nous ne l'avons pas fait plus tôt — que cette province, durant la période délirante qui s'étendit de 1923 à 1929, ne céda jamais au même point que d'autres parties de ce continent à l'envoûtement de prodigalité et de folle finançière. Et maintenant il apparaît, par un simple coup d'oeil à votre bilan provincial, que vous profitez de cette tradition d'économie. Permettez-moi de vous en féliciter."

Le monde entier a besoin de la doctrine libérale

L'hon. M. Massey était, avant-hier l'hôte d'honneur au déjeuner-causerie du club de Réforme. Son brillant et on ne peut plus patriotique plaidoyer en faveur de la connaissance des deux langues officielles terminé, il entrait dans le vif de son sujet, tendant à démontrer que jamais en ce pays et dans le monde entier a-t-on eu plus besoin de la doctrine libérale. D'aucuns ont observé qu'au lendemain de la guerre, dit-il, plusieurs pays se sont donnés des gouvernements conservateurs ou à fortes tendances conservatrices. Nous pouvons juger de leur politique par la

A SUIVRE SUR LA PAGE 13

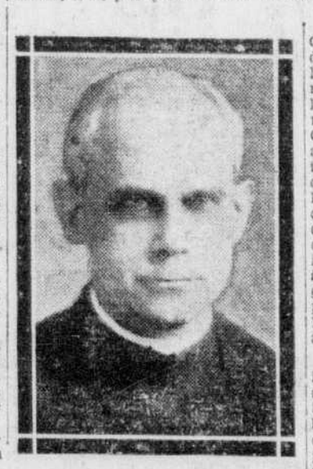
La mort soudaine du P. Georges Robichaud

Le curé de l'Immaculée-Conception s'affaisse au pied de l'autel avant de dire sa messe de 5 h. 15 hier matin.—Ses funérailles auront lieu mercredi.

Jésuite exemplaire

Nous avons le regret d'apprendre à nos lecteurs la mort du R. P. Georges Robichaud, S. J., curé de la paroisse de l'Immaculée-Conception, survenue hier matin.

Suivant son habitude, le R. P. Robichaud se préparait dans le sanctuaire à dire sa messe quelques minutes plus tard, quand il s'affaissa soudain. Un prêtre accourut et lui donna l'Extrême-Onction et, quand le médecin arriva, il ne put que constater la mort.



Le R. P. Robichaud était né à Cacouna le 22 juillet 1875. Il fit ses études classiques à Sainte-Anne-de-la-Pocatière et vint ensuite au Séminaire de Montréal, où il étudia la philosophie durant un an. Le 12 novembre 1894, il entrait dans la Compagnie de Jésus. Après quatre ans de séjour au Sault-au-Récollet, il étudia la philosophie au Scolasticat de l'Immaculée-Conception de 1899 à 1901. Il enseigna ensuite pendant un an les mathématiques au collège Sainte-Marie, où il fut aussi directeur de musique. De 1902 à 1904 il étudia les hautes mathématiques à Stonyhurst et à Londres, en Angleterre. Revenu au Canada, il reprit son enseignement, de 1904 à 1907, au collège de Saint-Boniface, au Manitoba.

Ses études théologiques terminées, il fut ordonné prêtre à Montréal, dans l'église de l'Immaculée-Conception, par Mgr Bernard, le 8 septembre 1910. Une année de retraite et d'études ascétiques compléta sa préparation à l'apostolat. En 1912 il fut appliqué à la prédication des retraites paroissiales et devint visiteur général des Ligues du Sacré-Coeur. Il exerça ce ministère au Canada et dans les centres canadiens-français de la Nouvelle-Angleterre jusqu'en 1927. C'est au cours de cette même année qu'il fut nommé curé de l'Immaculée-Conception.

Religieux très fervent et prêtre très pieux, le P. Robichaud fut aussi un excellent professeur dont l'enseignement vivant et clair était hautement apprécié. Comme missionnaire ou prédicateur de retraites, il déploya, sans jamais ménager ses forces, un zèle ardent servi par une éloquence vigoureuse, vivante, familière, et par un dévouement toujours en éveil et un grand coeur animé par une sympathie très humaine, une bonté profonde et sincère. Le tour très personnel de son esprit et sa générosité à se dépenser pour tous afin de consoler, de relever, d'animer au bien, en firent un apôtre très aimé et recherché, et valurent à la cause

A SUIVRE SUR LA PAGE 13

FEUILLETON DE LA "PRESSE"

L'Attaque de la Mission

par

XAVIER CHANTEBRUNE

Reproduction autorisée par la Société des Gens de Lettres.

Ce roman dramatique et documentaire, que la "Presse" publiera en roman-feuilleton à partir de mercredi, donne un aperçu précis de l'ambience où s'effectue le labeur des missionnaires français, belges et canadiens en Chine. Le sujet est susceptible d'intéresser tous nos lecteurs et nos lectrices, qui se demandent souvent avec inquiétude dans quelles conditions ces dévoués zélateurs et zélatrices poursuivent leur rude tâche d'évangélisation.

L'auteur M. Xavier Chantebrune, nous montre son héros, le R. P. Gerbaud, réglant les activités de la Mission qu'il dirige dans le Kiang-Si, baptisant, mariant, conseillant ses ouailles. Puis, à la suite d'une affaire de mariage où se heurtent les conceptions chrétienne et païenne, un rude ennemi surgit en la personne d'un Chinois communiste qui tentera de soulever la population contre le missionnaire et les petites Soeurs du couvent. La Résidence sera en danger. Un général arrivera de Canton, chargé de détruire la Mission. Dans le même temps, surviendra la soeur du Père Gerbaud, qui s'obstinera à rester auprès de lui à l'heure du danger. Enfin une scène de martyre diaboliquement conçue par des meneurs communistes précède l'émouvant dénouement de cette oeuvre inédite, que nous avons reçue de l'auteur en manuscrit.

L'auto brise un poteau et file vers Montréal

(Du correspondant de la PRESSE)

Lachine, 30. — Samedi matin, vers 7 heures, un auto descendant à grande vitesse vers Montréal a sectionné un poteau de la Montreal Light, Heat and Power, rue S.-Joseph, coin 51e avenue. Le propriétaire de l'auto continua sa route, laissant poteau et fils au milieu de la rue. Cependant 2 personnes qui passaient à cet endroit, ont pu prendre le numéro de la licence, et le remirent à notre police, qui arriva peu après.

Le sous-chef D. McKenzie et le constable J. Carroll ont aussitôt prévenu les employés de la compagnie, qui ont fait les réparations nécessaires.

Une affaire épineuse

San Francisco, 30.—Le petit Richard Paulsen, 10 ans, a chargé son tire-pois d'une épine de rosier et il a fait une aspiration pour lancer ce projectile, mais il avala en même temps cette épine. Des médecins font une radioscopie pour retrouver le projectile disparu, guidés par cette vague indication: "Ça fait mal!".

Québec recevra les médecins de langue française

Invitation canadienne acceptée par les Européens. — Congrès conjoint, en 1934.

(Du correspondant de la PRESSE)

Québec, 30.—Depuis quelques années, et surtout depuis quelques mois, on avait émis et lancé l'idée d'une participation plus considérable des confrères et des professeurs des facultés de médecine de langue française d'Europe aux congrès canadiens de la médecine. Cette idée a fait son chemin, et une invitation officiellement formulée à Ottawa et adressée à l'Association des médecins de langue française d'Europe a reçu sa réponse.

A l'unanimité, l'invitation a été acceptée par les médecins d'outre-mer. L'Association des médecins de langue française d'Europe tiendra donc son congrès de 1934 à Québec, conjointement avec le congrès des médecins de langue française de l'Amérique du Nord.

Un comité d'organisation et de propagande s'est déjà organisé, à Paris, sous la présidence du professeur Emile Sergent, un fidèle ami des Canadiens.

D'autres comités sont en voie de formation, dans les autres pays de langue française, notamment en Belgique et en Suisse, qui recevront leurs directives du comité central de Paris.

Après cette réponse favorable à son invitation, le conseil de l'Association des médecins de langue française de l'Amérique du Nord s'est réuni à Québec, il y a quelques jours, pour prendre officiellement connaissance des communications transmises, au nom de l'Association d'Europe, par le professeur Arloing, de Lyon, et le professeur Sergent, de Paris, et pour procéder à l'organisation des cadres du congrès.

Décès du chanoine J.-T.-P. Bourassa

(Du correspondant de la PRESSE)

Trois-Rivières, 30.—M. le chanoine Joseph-Thomas-Philippe Bourassa, curé de Saint-David de Yamaska, est décédé, en fin de semaine, à l'âge de 81 ans. Il naquit à Saint-Barnabé, comté de Saint-Maurice, le 12 décembre 1851. Il fit ses études aux séminaires de Nicolet et de Trois-Rivières, et fut ordonné par Mgr Laflèche, le 25 septembre 1881.

Il fut vicaire de Yamaska, de 1881 à 1883; de Gentilly, de 1883 à 1884; de Saint-Thomas de Pierreville, de 1884 à 1886; curé fondateur de Saint-Elphège, de 1886 à 1904; de Saint-Bonaventure, en 1904, et plus tard, de Saint-David.

Amende honorable à l'Eucharistie, pour ce vol sacrilège

(Du correspondant de la PRESSE)

Québec, 30. — Les paroissiens de Saint-Fidèle ont fait, hier soir, amende honorable à la Sainte-Eucharistie, pour le vol sacrilège commis, mardi dernier, en leur église paroissiale. Cet acte de réparation a consisté en une heure sainte, présidée par M. l'abbé Adélard Turmel, curé de la paroisse. Hier matin, à la grand'messe, M. l'abbé Turmel a dénoncé l'attentat commis, ajoutant cependant que l'église n'avait pas été saccagée et que les Saintes-Espèces n'avaient pas été jetées sur le sol.

A l'heure d'adoration, M. l'abbé Turmel a prononcé le sermon de circonstance, montrant les "devoirs du chrétien envers l'Eucharistie". Il y eut prières et chants.

Une mort accidentelle

(Du correspondant de la PRESSE)

Sherbrooke, 30. — Un verdict de mort accidentelle a été rendu, à l'enquête tenue par le coroner Léonidas Bachand, dans le cas de M. Emile Mercier, employé de la "Canada Paper Co." de Windsor Mills. Mercier était à nettoyer l'intérieur d'une meule, à l'usine St-François, lorsqu'une valve céda sous la pression d'environ 4 tonnes d'eau.

Le malheureux fut broyé au fond de la meule.

France-Canada
NOUVELLES D'ACTUALITE

Le problème du blé

(Service de la Presse Associée française spécial à la "Presse")

Paris, 30. — Les besoins de la consommation française sont de 87 millions de quintaux environ. La production de la dernière récolte étant de 94 millions de quintaux, il reste 7 millions pour assurer la soudure, ce qui est conforme aux prévisions normales de prudence.

Congrégations Economiques

(Service de la Presse Associée française spécial à la "Presse")

Paris, 30. — Le mot a fait fureur; il est à la mode. On parle couramment dans les milieux socialistes de la révolte des "Congrégations économiques" que l'on voudrait briser. Quel étrange paradoxe!

Il y a une révolte en effet de ces congrégations économiques que sont les syndicats de fonctionnaires. Elles forment un véritable Etat dans l'Etat ces congrégations ou plutôt elles se sont emparées de l'Etat. Rien ne se fait sans leur aveu. Toutes les catégories sociales ont fourni leur contribution à la crise et à la misère de l'Etat: les rentiers, les plus atteints; les ouvriers avec le chômage et la réduction des salaires; les industriels aux échéances angoissées; les commerçants avec l'impôt accru, décimés par les faillites; les intellectuels réduits souvent à la misère; les employés, les agriculteurs, avec l'effondrement des cours... seuls les fonctionnaires n'ont pas souffert et ne souffrent pas. Leurs traitements, qui dépassent parfois largement l'indice cinq, sont intacts. Et dès que l'on a fait mine d'y toucher les agents de l'Etat tout-puissants ont menacé de saboter et d'arrêter les services publics dont le financement est assuré par tous les citoyens contribuables.

D'où vient cette force? Cela est simple. Du groupement compact de toutes les organisations syndicales des fonctionnaires qui ont formé les plus puissantes congrégations économiques qui soient.

De Valera a une majorité nette d'un seul vote

Le gouvernement républicain vise à ruraliser et décentraliser l'industrie, dit-il

(Service de la Presse Canadienne)

Dublin, Etat libre d'Irlande, 30. — L'Etat libre se demande quel programme législatif le gouvernement républicain présentera quand le Dail s'assemblera le 8 février, maintenant que le président de Valera dispose pour la première fois d'une majorité absolue sur tous les autres partis.

Le président, dans une entrevue, après les élections, a laissé entendre que l'attitude du gouvernement n'avait pas changé au sujet des annuités territoriales. M. de Valera dit que le gouvernement viserait à ruraliser et à décentraliser l'industrie. Il expliqua que le gouvernement voulait encourager les industries complémentaires à l'agriculture à s'établir dans les petites villes au lieu de se réunir dans les grands centres.

Il était question de tenir de nouvelles élections dans Galway où le contenu d'une boîte de scrutin a été rendu invalide par erreur. Les républicains prétendent que cette erreur les a privés d'un siège additionnel.

Il déclara que le résultat des élections n'atteste pas de haine pour la Grande-Bretagne. Il y a une grande différence, dit-il, entre le désir d'être indépendant de la Grande-Bretagne et une haine pour le peuple britannique.

Majorité absolue d'une voix

Les rapports complets montrent que l'élection a donné aux républicains 77 sièges y compris celui de l'Orateur qui dépose le vote prépondérant quand il y a deadlock. Cette majorité absolue d'une voix fera sans doute que le gouvernement devra compter beaucoup sur l'appui du parti travailliste qui pourra lui donner une majorité de 16.

Voici la situation définitive des partis avec leurs pertes et leurs gains: républicains, 77 (cinq gains); travaillistes, 8, (un gain); nationalistes, 48 (neuf pertes); centristes, 11, (huit gains); indépendants, 8, (trois pertes); travailliste indépendant, 1, (une perte).

Pour procurer de l'emploi à 3,000 chômeurs

M. Paul Mercier, M. P., demandera la réouverture de la Canadian Car and Foundry.

Adressant hier soir la parole à une très nombreuse assemblée du club libéral Saint-Henri, M. Paul Mercier, M.P., a annoncé à ses électeurs sa ferme intention de demander au gouvernement, qui aida le Pacifique Canadien à rouvrir ses usines Angus, d'en faire autant pour le Canadien National en donnant une commande de 2,000 wagons de fret dont il a besoin à la Canadian Car & Foundry, commande susceptible de procurer de l'emploi à trois mille hommes. Le parti libéral, allègue-t-il, est opposé aux secours directs. L'ouvrier, en effet, demande non la charité mais du travail pour donner à manger aux siens et ne pas oublier son métier en restant des années à ne rien faire.

M. Mercier a profité de l'occasion pour protester contre certain projet de redistribution électorale qui aurait été arrêté à l'avance en secret

Réponse qui sera la même

"Que vous apparteniez à ce comté ou à un autre, dit-il, qu'on vous fasse voter ici, là-bas ou ailleurs, je sais qu'aux prochaines élections votre réponse sera la même. C'est ce qui me console, dans cette histoire de redistribution, arrangée d'avance, avant même qu'elle ait été présentée devant le comité des Chambres qui doit en décider. Car, s'il est vrai que j'ignore exactement où les calculs de quelques-uns vont désormais vous faire voter, je sais fort bien dès maintenant comment vous voterez sous peu. La réponse que vous donnerez à ce moment-là constituera le plus beau balayage qu'on ait jamais vu chez nous d'un gouvernement."

M. Martial Rhéaume, M.P.

M. Martial Rhéaume, député de Saint-Jean, qui était présent, s'attaqua surtout à l'hon. M. Bennett. Celui-ci, dit-il, "est l'homme le plus qualifié pour trouver matière à taxer. Depuis qu'il est au pouvoir, il a tout taxé, mais particulièrement les produits d'usage courant, taxant donc ainsi la masse du peuple en faveur des riches, frappant les ouvriers en faveur des millionnaires parce qu'alourdissant non pas le prix des objets de luxe mais plutôt celui des objets de première nécessité."

On peut juger de la politique tarifaire de l'hon. M. Bennett, suivant lui, en comparant la situation économique actuelle du pays à ce qu'elle était en 1930, les taxes d'aujourd'hui et celles d'hier, les déficits accumulés depuis deux ans aux surplus qu'annonçait régulièrement le gouvernement King.

L'assemblée d'hier soir, sous la présidence de M. Armand Gauthier, a eu lieu en la vaste salle du collège Saint-Henri, remplie à son entière capacité.

M. Avila Pharand adressa aussi la parole.

Délégués à la journée de l'université Laval

M. l'abbé Georges Deniger, aumônier, et MM. Guy Legault, président général, et Narcisse Lacoursière, de l'Association générale des étudiants de l'Université de Montréal, représenteront nos étudiants à la journée universitaire de l'université Laval de Québec, le 2 février prochain.

M. Ritchie Bellemare a été nommé organisateur du gala sportif de l'université. A la proposition de M. Ignace Deslauriers, le conseil a voté des condoléances à la famille Vaillancourt pour la mort de son chef, M. Honoré Vaillancourt, administrateur de la Société canadienne d'opérette.

SUR LA SCÈNE DE L'ACTUALITÉ



M. JEAN-MARIE GAUVREAU, diplômé de l'Ecole Boulle, de Paris, et professeur à l'Ecole Technique de Montréal, qui fera une conférence, ce soir, à 8 h. 30, à l'Ecole Technique, 200 rue Sherbrooke ouest, sous les auspices de l'association des anciens élèves de cette institution. Il traitera de la vie glorieuse et misérable d'André-Charles Boulle, ébéniste de Louis XIV. La conférence sera agrémentée de projections. L'hon. Athanase David présidera. (Croquis d'un dessinateur de la "Presse").

La vie qui passe

DOCUMENTATION

Il fut un temps où toute documentation devait inévitablement avoir l'aspect rébarbatif des statistiques officielles. Aujourd'hui,—et qui s'en plaindra? — la chose est bien changée et même parfois les recueils documentaires se lisent avec plus d'intérêt sinon plus de facilité que les ouvrages d'imagination. Ecrivant ces lignes j'ai devant moi la belle monographie qu'un groupe d'écrivains hongrois vient de consacrer à leur pays si grand et si ignoré. Ce livre superbement illustré de reproductions photographiques nous est aimablement communiqué par M. Charles Winter, le consul général de Hongrie. On se prend à songer à tout ce que représente de voeux pour une plus large place au sein des nations du monde ces notes historiques, géographiques, littéraires, artistiques, politiques et même économiques. En moins de deux cents pages toutes les aspirations des chefs de file d'un pays sont contenues et sans beaucoup d'efforts d'imagination l'on entrevoit tout un avenir brillant pour une nation dont la noblesse a toujours été l'égale de la modestie.

Pourquoi n'existe-t-il pas de pareille monographie pour tous les autres pays. Evidemment, me dira-t-on sans doute, il n'est qu'aller à une agence de tourisme, à une légation pour obtenir un fatras de brochures, de livrets, de cartes de toutes sortes. Mais tout cela est impersonnel, froid, glacial même et au bout de quelques minutes on le rejette avec fatigue sinon ennui. Rare est l'occasion qu'on a de lire une description qui, sans perdre de vue le côté pratique, offre des qualités littéraires réelles et une lecture distrayante.

La rédaction de "la Hongrie" a certes demandé plus de labeur intelligent, plus de coopération intellectuelle, qu'il n'en aurait fallu pour la mise en oeuvre d'un simple "guide". Toutefois, alors que le guide ou la brochure explicative n'eussent pas fait désiré visiter la Hongrie à ceux qui n'en avaient déjà envie, ce volume non seulement fait regretter que l'on ne puisse, en raison de l'incertitude de l'existence, être certain d'avoir séjourné un peu en pays hongrois avant de cesser toute pérégrination mais encore de ne pouvoir tout savoir des Magyars.

C'est un exemple à suivre. Sans vouloir indiquer aux gens compétents quelle route doit être leur, on ne peut néanmoins s'empêcher d'émettre le voeu qu'un groupe d'écrivain canadiens nous donne un jour un "Canada" de même valeur.

LEO.

Le directeur général du service médical militaire

(Du correspondant de la PRESSE)

Ottawa, 30. — Le colonel A.-E. Snell, C.M.G., D.S.O., officier médical du district militaire no 4, à Montréal, succédera, dit-on, au colonel J.-T. Clarke, directeur général du service médical, qui prend un congé avant d'être mis à sa retraite. Le colonel Snell est un vétéran de la Grande Guerre, ayant fait du service en France, en Belgique et en Sibérie. Il a reçu plusieurs décorations.

NOUVEL AEROPORT

Paris 30. — En mars prochain sera ouvert aux portes d'Hanoï l'aéroport de Gia-Lam.

C'est la rapidité ! Tout le monde lit les petites annonces dans la "Presse", voilà pourquoi elles produisent si rapidement les excellents résultats que vous en espérez

CLASSIFICATION ET TARIF

Accordeurs de pianos. 27
Achats de créances.... 93
Accessoires d'autos.... 70
Adoption 38
A échanger 94
Agences demandées.... 6
Agents demandés..... 23
A louer 17
Ameublements 77
Animaux 69
Agences de Placements 97A
Annoncements à louer 15
Appartements à vendre 100
Août demandé 14
Août meublés à louer 98
Argent à prêter 98
Argent demandé 97
Argenterie, nickel.... 39
Articles de ménage.... 78
Articles de sport..... 95
Associés demandés..... 5
Autos-Camions 72
Autos à louer 72
Autos à vendre 71
Autos demandées..... 74
Aux malades 40
A vendre divers 75
A vendre ou à échanger 92
A vendre ou à louer 96
Aviation 87
Avis de responsabilité 21
Bateaux et Engins 87A
Bicycles Motocyclettes 89
Bijouteries 49
Blanchissage 1
Bois et charbon..... 80
Boutons, plissage..... 49
Brevets 87A
Broderies 49
Brûleurs à l'huile..... 76B
Buanderies 45
Bureaux à louer..... 18
Cadres et Miroirs 48
Calendriers 47
Camionnage 68
Cartes postales..... 49
Chambres à louer..... 19
Chambres demandées. 20
Chambres et pension 21
Cha. et pension dem. 23
Cha. pension d'enfants 23
Chambre pension d'été 24
Cha. pens. d'été dem. 25
Change pour change. 26
Chez un et voitures.. 31
Coiffeuse 11
Collection 82
Commerce à vendre.... 26
Cottages à louer..... 16
Cottages à vendre..... 103
Cottages demandés.... 131
Cours, femmes, filles. 12A
Cours, hommes 8A
Co-Associé demandé.... 5
Déménageurs 68
Dentiste 84
Divers 55
Entrepôts, divers 86
Bureau, ménage 3
Ecoles de métiers 9
Electrolyse 87
Entrepreneurs 53
Evénements dettes 99
Extraminations 98
Extermination vermine 55A
Fauteuils 51A
Femmes, filles demand. 10
Fermes d'élevage 12A
Formation de société .. 79
Fourrures 84
Garages à louer 97
Gramophones 83
Fon., Cabarets dem.... 6
Hôtels de nouveau 60A
Hôpitaux privés 60
Hôtels et Voyageurs 60A
Informations 81
Instruments de musique 86
Leçons demandées 4
Machineries 87
Magasins à louer..... 30
Maisons à louer 28
Maison chauffée à louer 27A
Maisons à vendre 104
Mais. campa à louer .. 31
Mais. camp demandée 105
Maisons demandées 103
Mais. meublées à louer 29
Manufactures à louer .. 32
Matelas de coton..... 89
Meubles 99
Objets perdus 62
Objets trouvés 63
Occasions d'affaires.. 107
Oeufs et volailles 90
On demande à acheter 68
On demande à louer .. 17
Pension chasse 26
Peintures 90A
Produits de beauté.... 61A
Professeurs 64
Position demandée fem 3
Position demandé hom 1
Profession 114
Propriété cam. à vendre 106
Radios 91
Rembourrage 65
Réglements dettes 99
Réparations 66
Résidences d'été dem 24
Salle à louer 35
Service domestique.... 12
Suggestions 74A
Terrains à vendre..... 110
Terrains à louer..... 108
Terrains demandés.... 109
Terres à vendre 112
Terres à louer 111
Terres demandées..... 111
Transports 67
Vêtements 93

FIANÇAILLES, PROCHAINS MARIAGES, MARIAGES, NAISSANCES, REMERCIEMENTS, OFFRANDES DE MESSES, DE FLEURS, DE SYMPATHIES, BOUQUETS SPIRITUELS, INHUMATIONS, SERVICES ANNIVERSAIRES, IN MEMORIAM — 2 centins par mot avec minimum de $1.00 par insertion

AVIS DE DECES 2 centins par mot avec minimum de 30c par insertion. Pour autres détails, voir colonnes de ces avis dans une autre page.

EMPLOIS DEMANDES, 2 centins par mot avec minimum de 20c par insertion

TOUTES AUTRES ANNONCES CLASSEES, 2 centins par mot avec minimum de 40c et de quinze mots par insertion

EN-TETES EN NOIR, $1.00 par insertion pour une ligne en caractères gothique 9 points .24 points à la ligne). L'annonce elle-même 2 centins du mot

Le remise par lettre recommandée, mandat de poste ou mandat d'express doit accompagner toute annonce expédiée par malle. Toute remise par chèque doit être faite payable en noir à Montréal

Montréal, 9 juin 1932 la "Presse"

DEMANDES

1 BLANCHISSAGE, MENAGE, ETC

BAS PRIX, starrier, réparations toutes sortes, manchisage, ciment, crafter, satisfaction garantie. Beauvais, Calumet 3299J. 8—87-2

BON TAPISSIER, 1.25 par chambre, plafond blanchi, 1.00, garanti. AMherst 6880. 9—

1 POSITION DEMANDEE HOM.

CONCIERGE. Couple sans enfant demande conciergerie, bonnes références. YOrk 5159 1—

DECORATION, imitation et tous genres de travail en peinture. Ouvrage garanti. Appelez AMherst 2381. 1—

2 POSITION DEMANDEE FEM.

BONNE servante de campagne aime les enfants, bonne cuisinière, références de ville. York 6092. 2—

BONNE FILLE désire position dans famille privée avec références. DUpont 0393. 2—

BONNE : fille campagne expérimentée désire position dans maison privée, ouvrage général, références. Dupont 6072. 2—

DAMES d'étrant servantes générales, cuisinières, filles de chambre, de table, femmes de journée, s'adresser Bureaux de Placement Provincieux Gratuits, Service d'Emploi du Canada, 1444 Mansfield, PLateau 8115—1560 Beaudry, CHerrier 3148; Montréal-Nord, Dollard 1918. 2—

DAME instruite sachant coudre broderie, ferait cuisine, lavage, maison privée, journée, semaine. 7013 St-Denis. 2—

FEMME demande ouvrage, forte pour jour, née, servante, coucher chez elle, références. AM. 8047. 2—

FEMME de journée, ménage, lavages, repassages. MArquette 8413, app. 3. 2—

FILLE de campagne honnête demande position dans maison privée. FRontenac 4227. 2—

FILLE honnête désire position maison privée, références. FRontenac 3288. 2—

FILLE très propre, honnête, travaillerait dans maison privée, sans jeunes enfants. Ci. 0194F. 2—

FILLE de campagne désire position dans maison privée, bonnes références. Tél. Dollard 6856. 2—

FILLE, femme désirent ouvrage général, coucheront chez elles. 3470A Ave du Parc. 2—

FILLE sérieuse distinguée désire place dans maison privée. FRontenac 4781. 2—

FILLE générale de campagne d'expérience, désire position dans maison privée. CHerrier 8381. 2—

FILLE désire position dans maison privée, couchera chez elle, références. CHerrier 9009 2—

FILLE campagne désire position dans maison privée. Wilbank 3205. 2—

GARDE-MALADE graduée, eau maternité ou autres, références. YOrk 7261F. 2—

JEUNE FEMME demande position chez couple âgé, ou veuf, avec grands enfants. 9653 Notre-Dame Est, Ci. 7142J. 2—

JEUNE femme désire ouvrage, semaine ou journée, références. HArbour 3524. 2—

JEUNE fille 18 ans, ouvrage général dans maison privée, petite famille. Références CHerrier 3695. 2—

JEUNE FILLE désire position dans maison privée, bonnes références. CR. 2895. 2—

JEUNE fille désire position dans maison privée, fournies références. AM. 9132. 2—

JEUNE fille demande position, maison privée. AM. 2561. 2—

JEUNE fille propre désire ouvrage à la journée. Références. FR. 7842. 2—

JEUNE FILLE distinguée désire position chez gens honnêtes. HArbour 1417. 2—

SERVANTE générale avec références, demande emploi. CHer. 3891. 2—

3 ELEVES DEMANDES

COLLEGE Commercial Elic, 3415 St-Denis HArbour 2638 Anglais, sténographie, comptabilité, télégraphie, brevets, pharmacie médecine, vétérinaire, génie civil. Cours individuels jour et soir. Prospectus gratis 3—87-23

CONVERSATION anglaise, cours individuel cours par groupes ou cours à domicile. Je garantis que vous parlerez anglais en très peu de temps, si vous suivez un de ces trois cours. G. Mailly, 4800 Parthenais. FRontenac 5648. 3—79-n-h

DEMOISELLE d'expérience donne cours classique et commercial strictement privés. Français, anglais, sténographie bilingue 3 mois; dactylographie, comptabilité, conversation anglaise, méthode rapide. Attention particulière élèves arriérés: jour soir, 765 Mont-Royal Est, coin St-Hubert 3—76-14

PROFESSEUR René Savoie, I.C., L.S., B.A., B.S.A., brevets cours classique, commercial. 1448 ouest, Sherbrooke. PLateau 6717 3—76-1,10,M,J,v

5 AGENTS DEMANDES

ON DEMANDE des agents fiables dans les villes, villages et campagnes pour vendre nos Arbres Fruitiers et Plantes d'ornements bien connus. Paye hebdomadaire. Territoire réservé. Equipement fourni. Ecrivez à Pelham Nursery Co., Toronto, Ont. 5—11,14,16,18,21,23,26,28,30,31

VENDEURS demandés, bonne opportunité pour quelques hommes qui possèdent l'ambition de s'établir dans un commerce à leur compte. Clientèle établie. Profits assurés de $30.00 par semaine au début. S'adresser entre 4 hres et 4 hres p.m. à R. Desnoyers, a/s Compagnie J.-R. Watkins, 940 Des Inspecteurs 5—11,13,16,19,23,26,30,2

VENDEZ pour vous-même des produits canadiens de nécessité dans les foyers. Demandez détails sans obligations. Produits Familex, M. Desagné, 2664 Kachel est, de 9 à 12 et de 5 à 7 hrs. 5—26,28,30,1,4,6,8,11,13

7 ASSOCIES DEMANDES

ASSOCIE, petit capital, pour studio de rues animées, ouvrage facile, compagnie enregistrée. 4808 De Chandpré. 7—

8 HOMMES, GARCONS DEM.

AVIS

En répondant à ces annonces, veuillez ne pas envoyer l'original de vos lettres de recommandations, mais simplement une copie. 8—258-n

Des MECANICIENS outilleurs, références requises. S'adresser à 169 Villeneuve est. 8—

EMPLOI IMMEDIAT

Emploi permanent pour 2 hommes de 21 à 35 ans. Expérience comme vendeurs utile mais non indispensable. Service d'auto avec aide d'experts aux commerçants. Seuls des hommes bien recommandés et désirant une position permanente doivent s'offrir. Voir le gérant (employment manager) mardi matin de 10 h. à midi, chambre 206 immeuble Keefer, rue Ste-Catherine Ouest et McKay. 8—F

BOUCHER d'expérience demandé. S'ad. sur les lieux, 3785 Ontario est. 8—

ETUDIANT pharmacien demande, 2 ans environ. Service complet, célibataire, références. Pharmacie Laurence, 3061 Saint-Denis. 8—

GARÇON pour apprendre métier, 2.00 par semaine. Major, Beauchamp, tailleur, 514 Roy. 8—87-2

HOMME honnête pour représenter maison responsable. $500.00 de marchandises fournies gratuitement. S'adresser demain seulement à 360 Rachel est. Demandez M. Jean n. 8—h

HOMME 25 à 30 ans, bonne apparence et éducation, propagandiste et démonstration. 7036 S.-Denis. 8—

HOMMES demandés pour travailler bois, ciment, temps, journaliers pour ouvrage tunnel. 2606 Blvd Rosemont. PRont. 1794. 8—

JEUNE HOMME bien mis, de 23 à 30 pour faire de la collection. S'ad. mardi et mercredi, 39 Notre-Dame est, ch. 8. 8—

JEUNE HOMME demandé avec 50.00 capital tenir place d'affaires. 4952 St-Denis. 8—

JEUNE HOMME bilingue, bonne éducation, pour ouvrage facile, bon salaire. Voir gérant, chambre 366, 1434 Ste-Catherine ouest.

MECANICIEN en caisses enregistreuses demandé. Un pouvant réparer caisses et balances. Doit être expérimenté. Position continue. Thrift Stores Limited, 845 Wellington 8—88-3h

ON demande des opérateurs expérimentés pour machine à cigarettes Standard. Donner références, âge et adresse à Casier 137 La Presse. 8—88-2

PHARMACIEN licencié, environ 60 ans, demandé. Service facile. Petit salaire pour commencer. Position permanente. Ecrire Casier 3486, La Presse, Montréal. 8—83-6

POSITION pour 2 hommes, capables de se qualifier dans la vente. Expérience et références exigées. Revenu régulier. S'adresser le matin seulement à M. Dartault, 1300 rue Amherst. 3—86-3

REPRESENTANTS demandés dans tous les principaux centres de la province avec 50 à 100 piastres de capital pour vente d'échantillons, boîtes de pommades, ligne vendante. Ecrire: Casier Postal 100, S.-Hyacinthe. 8—84-6

REPRESENTANTS demandés ayant déjà vendu de l'assurance, radios, machines à coudre ou machines à laver; salaire et commission, position d'avenir pour vendeur agressif. Bd. 1276 Mt-Royal est. 8—

SANZ OF CANADA

Demande un agent de manufacturiers ou personne indépendante comme dépositaire pour la province de Québec. Article se vendant bien, pas de compétition. S'adresser à M. J. M. Van Atter, Hôtel Ford, mardi après 1 p.m. 8—h

VENDEUR avec auto pour représenter un grand magasin départemental dans toutes les villes. Pas de sollicitation. Homme sérieux seulement sera considéré, prospectus fournis. Pour détails, voir gérant des ventes, Radical St-Henri, 3619 Notre-Dame Ouest. 8—87-2 h

VENDEURS de bonne apparence pour articles sans concurrence. Bonne commission. Prospectis fournis. Edifice Tramways, suite 917. 8—

VENDEURS, jeunes gens de bonne apparence, de préférence expérimentés, connaissant le 1507 Ste-Catherine ouest, chambre 113.

VOYAGEURS et solliciteurs avec autos pour voir propriétaires. Salaire et commission. Dépôt de $25.00 requis comme garantie. Donnez références et No de tél. à Casier 139 La Presse. 8—

9 ECOLES DE METIERS

APPRENTIS barbiers demandés. Quelques semaines suffisent. Positions assurées. Diplômes décernés. Termes faciles. Etabli depuis trente-cinq ans, instructeurs experts. Pour informations, Ecole Molet, 914 Saint-Laurent. 9—88-8

APPRENEZ le métier de barbier en quelques semaines. Facilités de paiements. Modern Barber School, 1107 rue St-Laurent, Montréal. 9—

AVONS besoin 50 barbiers. Apprenez sans délai. Enseigné par experts. Quelques semaines suffisent. Fact remplir cette demande. Cours réduits pour les premiers. Information : Arthur Moreau, 930 Saint-Laurent. 9—88-6

SOYEZ protégé. Ecole Fédérale Enregistrée, automobile, double contrôle, licence garantie. Installation moderne pour cours mécanique. Diplôme accordé. Leçons privées pour dames, 1621 St-Denis, Téléphone HArbour 5518. 9—30,1

10 FEMMES, FILLES, DEM.

AVIS

En répondant à ces annonces, veuillez ne pas envoyer l'original de vos lettres de recommandations, mais simplement une copie. 10—358-n

DAMES (6)

Occasion incomparable dans une des professions les plus rémunératrices pour femmes. Par suite de la forte augmentation de notre volume d'affaires, due à une campagne de ventes d'un océan à l'autre à la radio, nous requérons les services de six dames ou femmes. Devront être intelligentes, avoir bonne personnalité et être agées de 28 ans ou plus. Emploi continu. Heures 9 à 4, demi-journée samedi. S'ad. au gérant du bureau de placement mardi matin, de 10 à 12, chambre 101, immeuble Confédération, angle Ste-Catherine et Avenue McGill College. 10—7

DEMANDE femme ou jeune fille, capable diriger département, vente articles fantaisie. Devra visiter magasins. Se présenter à Monsieur Van Den, lundi, mardi ou mercredi, de 5 à 6 p.m. Hôtel Ford, rue Bleury, Chambre No 416. 10—88-2h

FILLES, femmes, travail sérieux, faites vous bon salaire avec nous, 3 à 5, 5 à 8, 4720 Papineau. 10—87-2

FILLES expérimentées demandées pour coller et monter plumes de fantaisie. Expérience indispensable. 445 rue Sainte-Hélène. 10—88-2

FILLE avec expérience seulement demandée dans un magasin de fruit. Wilbank 2810. 1812 Ste-Catherine Ouest. 10—

ON demande des opérateurs expérimentés pour machine à cigarettes Standard. Donner références, âge et adresse à Casier 137 La Presse. 8—88-2

PHARMACIEN licencié, environ 60 ans, demandé. Service facile. Petit salaire pour commencer. Position permanente. Ecrire Casier 3486, La Presse, Montréal. 8—83-6

POSITION pour 2 hommes, capables de se qualifier dans la vente. Expérience et références exigées. Revenu régulier. S'adresser le matin seulement à M. Dartault, 1300 rue Amherst. 3—86-3

REPRESENTANTS demandés dans tous les principaux centres de la province avec 50 à 100 piastres de capital pour vente d'échantillons, boîtes de pommades, ligne vendante. Ecrire: Casier Postal 100, S.-Hyacinthe. 8—84-6

REPRESENTANTS demandés ayant déjà vendu de l'assurance, radios, machines à coudre ou machines à laver; salaire et commission, position d'avenir pour vendeur agressif. Bd. 1276 Mt-Royal est. 8—

SANZ OF CANADA

Demande un agent de manufacturiers ou personne indépendante comme dépositaire pour la province de Québec. Article se vendant bien, pas de compétition. S'adresser à M. J. M. Van Atter, Hôtel Ford, mardi après 1 p.m. 8—h

VENDEUR avec auto pour représenter un grand magasin départemental dans toutes les villes. Pas de sollicitation. Homme sérieux seulement sera considéré, prospectis fournis. Pour détails, voir gérant des ventes, Radical St-Henri, 3619 Notre-Dame Ouest. 8—87-2 h

VENDEURS de bonne apparence pour articles sans concurrence. Bonne commission. Prospectis fournis. Edifice Tramways, suite 917. 8—

VENDEURS, jeunes gens de bonne apparence, de préférence expérimentés, connaissant le 1507 Ste-Catherine ouest, chambre 113.

VOYAGEURS et solliciteurs avec autos pour voir propriétaires. Salaire et commission. Dépôt de $25.00 requis comme garantie. Donnez références et No de tél. à Casier 139 La Presse. 8—

11 COIFFEUSES

A BAS, petit salaire. Prix spécial, coiffure, culture de beauté enseignée par experts, Salon Marvel, 3 Ste-Catherine Est. 11—88-6

ACADEMIE coiffure, cours complet, 15.00, diplôme garanti, position, termes faciles, jour et soir. Coiffure gratis. 2005 Chambly, près Ontario. FRontenac 1632. 11—110-N.O.

COURS coiffure, salaire en apprenant; coiffure gratis. Madame Boyer 74 Ste-Catherine Ouest, LAncaster 5344. 11—61-306

12 SERVICE DOMESTIQUE

AVIS

En répondant à ces annonces, veuillez ne pas envoyer l'original de vos lettres de recommandations, mais simplement une copie. 12—258-n

A 1216 Berri, cuisinière demandée, de 25 à 35 ans, en retour chambre et pension. 12—

FILLE connaissant un peu l'anglais pour service général, sans cuisine ni jeunes enfants. 1216 Lajoie. 12—

JEUNE femme demandée, chambre et pension données en échange de travaux légers. 5800 DeLorimier. 12—

JEUNE fille demandée, légers travaux du ménage, en retour bonne pension, famille respectable. 8396 Delaroche. 12—

SECRETAIRE demandée, bon salaire. Pour avoir détails écrire boîte 3502 La Presse. 10—87-3

SERVEUSE expérimentée et parlant les deux langues pour salon de rafraîchissements, 5112 ave du Parc. 10—

13 ON DEMANDE A LOUER

5, 6 APPARTS, Blvd St-Joseph ou Ruchel, près St-Denis, deuxième, troisième. CHerrier 2084. 13—

5-6 ou 7 appts meublés, bas ou 2ème. Bonnes références, long bail désiré. 1491 Laurier, Appt. 3. 13—

6 APPTS modernes, près église St-Stanislas. 2ème étage, bonnes références. 5373 Marguerite. 13—

LOGEMENT demandé 3 ou 4 appartements avec cour pour volailles. S'adresser 2068 Cartier, Amherst 3506. 13—

ST-STANISLAS, 6 ou 7 pièces, modernes, système, cave, cour, ménage fait. AMherst 1816. 13—

A LOUER

15 APPARTEMENTS A LOUER

A BAS PRIX, 10 appts, ayant si désiré manufacture en arrière, rue S.-Hubert No 4460 près St-Royal. CA. 4042. BE. 3832. 15—

APPARTEMENTS VAUDREUIL

Delorimier, coin Marie-Anne, 6 pièces, chauffé, foyer, réfrigérateur électrique, incinérateur, concierge, eau chaude à l'année. Très moderne. S'adresser au concierge, 2002 rue Marie-Anne Est ou après 7 h. 30 p.m. à Dollard 6309. 15—87-15P

BOUL. ST-JOSEPH Est, près Christophe-Colomb, 4 appts chauffés, des plus modernes, 45.00. DOl. 2760. 15—88-2

BONS appartements modernes, un à six pièces, dans les meilleures parties de la ville. Société Nationale de Fiducie, 55 St-Jacques ouest. HArbour 2185. 15—16,18,20,23,25,27,30

SHERBROOKS Ouest 7282, face College Loyola, 3, 4 pièces modernes, prix $25 et $30. WA. 4738. 15—88-6

7 PIECES des plus modernes, chauffées, frigidaire, concierge, information. S'ad. 1562 Mont-Royal Est. 15—

16 APPTS MEUBLES A LOUER

A CHOISIR, appartements meublés, deux grandes pièces, deux lits, chauffé, gaz, eau chaude, cour, place auto, 5.00, 5.50. — 338 Lagauchetière, près St-Denis. 16—

A BAS PRIX, Petite, grande chambres, un ou deux lits, gaz, chauffé eau chaude, ménage fait, lits neufs, tranquille, respectable, 1.50, 2.00, 2.50, 3.00, 3.50.—911 Hôtel de Ville 19—

A BAS PRIX, Chambres, lit double, gaz, chauffé eau chaude, confort, tranquille, 1.50, 2.00; autres grandes, un ou deux lits, 3.00, 3.50.—1016 Saint-Dominique. 1006 St-Laurent. 19—

A LOUER, 4324 St-Hubert. Belle grande chambre et boudoir bien meublés; moitié prix. téléphone. 19—88-2

AMHERST 1161. Grande, petite chambre, tout confort, propres, tranquille, pas enfants, bon marché. CHerrier 8839. 19—

BEAUX petits boudoirs, petite chambre, système chauffage, bas prix 1223 Berri. Har. 2002. 19—

CHAMBRE avec cuisine, 2.00; autre chambre, 1.50-2.00, 3.00; tout confort. 7449 Amherst. FRont. 5690. 19—

CHAMBRES, 2.00-3.00 ; usage cuisine ou pensionné, 5.00-6.00; confort. 1621 Saint-Hubert. FRont. 5690. 19—

CHAMBRES à louer, petites ou grandes, maison tranquille, confort moderne, messieurs seulement. S'adresser 1467 St-André, près Demontigny. 19—

EAU, glacière, gaz dans chambre, linge fournis, grande et petite. 1002 Ontario, 1903 St-Timothée. 19—

GRANDE chambre ensoleillée, gaz garde-robe, téléphone 4.00, moyenne 3.50, gens respectables, 1611 St-Denis. 19—

GRANDE chambre, 31.50, 32.00, 32.50 avec gaz, 974 St-Timothée. 19—86-3

ST-DENIS 4330, chambre avec lavabo, eau chaude, pension si désirée, chez-soi. BEl. 1862. 19—

ST-HUBERT, 1162, nouvelles chambres, chacune, poêle, eau chaude, planche, armoires, pharmacie, dépense, galerie, cordes. 19—88-2

ST-HUBERT 4148, grande chambre confortable, attrayante dans famille distinguée, prix raisonnable, pension si désirée. 19—

ST-HUBERT 1238, grande chambre devant confortable, tranquille, gaz, fourneau dans chambre, 3.50, petites 2.25. 19—

ST-HUBERT 3921, près Roy, beau salon double et chambre à louer, belle localité. 19—

VISITATION 1812, chambre simple en avant, radiateur, garde-robe, téléphone, pension si désirée, références exigées. 19—

21 CHAMBRE ET PENSION

CHAMBRE, famille respectable, sans enfant, seul chambreur. Pension si désiré. 2149 St-André. FRont. 6544. 21—

SHERBROOKE 1180, face parc Lafontaine, chambre maison privée, 2 repas, si désiré, place de garage. 21—

23 CH. ET PENS. D'ENFANT

PENSION pour enfants naissant ou plus âgés, 10615 Audoin, DU. 4782, avons bébés pour adoption. 23—

27A MAIS. CHAUFFEES A LOUER

BELANGER, DeLanaudière, Garnier, 3, 4, 5, 6 appts chauffés, modernes, neufs. AM. 8741 27A—30,1,3

CHAPLEAU, près Sherbrooke, quatre, six, sept pièces, séparés, modernes, chauffées incinérateur, $28.00 à $40.00. CHerrier 8014. 27A—88-3

COIN PANET et Ontario, dessus pharmacie, 7 appts, chauffés, modernes. Pharmacie Sarrazin, 1359 Ontario Est. 27a—88-6

DELORIMIER 6016, 4 appts, chauffé, charbon, pièce séparée, moderne, avec garage chauffé, sortie sur la rue, 30.00. BEl. 1759. 27A—

DEOM 5735, près Chemin Ste-Catherine, 7 appts, chauffé, frigidaire. Atlantic 0804M. 27A—88-2

LAURIER, 1012-1014—5 appts chauffés, frigidaire, modernes, face du Parc, AMh. 8741. 27A—30,1,3

LOGEMENT chauffé à louer, 7 appts avec garage. S'ad. 1852 Sherbrooke Est. 27A—

LOGEMENT chauffé, 7 appts, eau chaude, 35.00, 317, 2ème Ave, Ville St-Pierre, WAl. 6075. 27A—87-3

WOODBURY 5621, près Maplewood, duplex 7 pièces modernes, chauffées, frigidaire, eau chaude, garage. AM. 6274. 27A—88-6

28 MAISON A LOUER

A BAS PRIX, beau logement 7 pièces, ménage fait, 28.00, balcon. 3389 Montana, près Roy. 28—

A BAS PRIX: Cuvillier 2430, près Sherbrooke, logements neufs, quatre, cinq pièces, garage. AMherst 1444. 28—88-3

A BAS PRIX, au centre, beau grand logement, propre, 2 étages, 8 chambres, tout confort, eau chaude, balcon, cuisine d'été, grande cour, loyer seulement 30.00. Adresse: 1275 St-André, voisin coin Ste-Catherine. 28—

ADAM 3838 et 3839, troisième et deuxième, quatre et sept pièces, HArbour 5090. Soir Atlantic 0188. 28—

AHUNTSIC, 10329, 31 Blvd des Ormes, 7 pièces, près école, église, place de santé. Et. 7130. 28—88-2

A LOUER, beau Duplex, 6 appts chauffés, châssis sur les 4 côtés, frigidaire, serré, garage chauffé. 8536 St-Denis. Dup. 2941. 28—

A LOUER, Casgrain 8626, 5, 6 appts modernes, 16.00, bien chaud, Dup. 2941. 28—

AMHERST 1111a logement de 5 et 7 pièces, loyer réduit, bouilloire et chaufferette, ménage fait 28—30,25,28,30

A PRIX réduit, semi-cottage, 8 appts, entre de la ville. 1195 Montcalm. Tél. FRontenac 2202. 28—

4-5-6-8 APPTS chauffés, fermés, frigidaire, terminaux, 2137 Blvd St-Joseph, 1050 Laurier coin Christophe-Colomb. BEl. 5795. 28—

4 APPARTEMENTS modernes, garages, cave, cuve, "tank heater" 23.00, bas, troisième, jour, soir, 1858 Champlain. 28—

APPORTEZ un soulagement à votre budget en louant Mackayville, près St-Lambert. Tramways à la porte. 2 billets 25 cts, avantages ville et campagne. Option d'achat, paiements faciles. Joyal, Harbour 8177 ou Saint-Lambert 56-12. 28—

3 APPTS, ménage fait, possession immédiate : aussi plusieurs logements modernes, garage, 1581 rue Maisonneuve, CHerrier 8232. 28—87-2

A réduction 8187 St-Denis, près Jarry, 5 chambres fermées, châssis dans chacune, moderne, 27.00 avec garage chauffé, entrée sur la rue 32.00. 8181 St-Denis. DU. 7662. 28—

ATTENTION, 628 Gulzot, 4 appts éclairés sur tous côtés, fermés. Paroisse Ste-Thérèse. Dup. 6214. 28—

ATTENTION! Iberville 6512, près de St-Zotique, 4 et 6 pièces fermées, moderne, garage, sortie sur la rue. CAl. 2456. 28—88-2

AVENUE des Belges, 8339. (Tramways St-Denis 24 et 68), 5 grandes pièces, chambre de bain, réservoir eau chaude, plusieurs boîtes chez, moderne, 2e étage, $18. Sera décoré à neuf. Possession immédiate si désirée. MA. 8992. 28—88-2

AVE DAVAAR 812, Outremont—Cinq pièces propres, claires, plain-pied de duplex. Loyer réduit à $35. Beau district résidentiel. Voyez cela. Lefeort Realties, LAnc. 0219. 28—87-7

BEAUDRY 1621, près Demontigny, moderne 7 appts, bois franc, fixtures. Cherrier 3906. 28—88-2

BEAU 7 grands appts, 23.00, éclairé, propre, chaud, heater gaz, près écoles. 6871 Saint-Laurent. 28—

BEAU grand 7 appts moderne, coin rue, bien éclairé, chaud, ménage fait. 55 Crémazie E. 28—

7 BEAUX appts détaché, 4 appts. s'ed. 8535 Henri-Julien, St-André, 6, 7 appts, garage, De Erables 5 appts, garage, Cherrier 5303. Crouard 5 appts. Falkirk 1503. 28—

BEAUBIEN EST, 1300, 4, 5 chambres, bain, gaz, électricité, planchers durs, ménage fait, réduits $15.00. 28—

BEAU 5 appts, 17.00, chaud. 5822, St-Hubert ou bas, 4 appts avec garage, 17.00.—6927 St-André. 28—

BELANGER 1288A, 2e et 3e, 4 pièces modernes avec ou sans garage. AMherst 3827. 28—

BERRI 7969, beau logement, 7 pièces éclairées, garage sur la rue, 4 pièces, possession immédiate. 28—88-2

BERRI 4454, 4456 près Mont-Royal, 5, 6 chambres, gaz, électricité, réduits pour bons locataires. 28—

BOUL. PIE IX 1443, troisième huit pièces, moderne. HArbour 5090. Soir ATlantic 0188. 28—

BOUL. S.-JOSEPH 356 coin Ave du Parc. Etage du bas, cinq pièces entièrement refaites à neuf, loyer gratis pour quelques mois. Plateau 5151 ou LAncaster 1035. 28—30,2

BOUL. PIE IX, 2332, 3 à 4 pièces, bien propres 13.00 à 14.00, aussi garage. Clairval 1052. 28—

BOYER, 4615-4613—7 et 6 appts modernes, grande cour et parterre. CHerrier 2262. 28—

BOYER 7441, bas prix, 7 grands appts séparés, chauffés, fini moderne. 28—

BREBEUF, près parc Lafontaine, 4287, 5 pièces, avec ou sans garage. 28—

CARTIER, près Ontario, 6 appts, 2ème et bas. AM. 8716. 28—

CARTIER, 2139, troisième trois pièces. HArbour 5990. Soir ATlantic 0188. 28—

CARTIER, paroisse Immaculée, beau 6 appts avec dépense, $22. S'adresser téléphone AMherst 1288. 28—

CH.-COLOMB, 5895, logement moderne, 5-7 pièces, près église, école, garage chauffé, DOllard 3274. 28—

CHAMBORD 4374, 4376, 6 appts, 28.00; 4372, 5 appts, 25.00. Châssis dans chaque chambre, fixtures électriques, bain, heater à gaz, réservoir à eau chaude, ménage fait. CHerrier 7216. LAncaster 5622, garage si désire. 28—88-2

CHATEAUBRIAND, 8018, beaux 4 appts modernes, propres, bas, 16.00; deuxième 17.00. Voir propriétaire à 8012. 28—

CHATEAUBRIAND 8903, près Bélanger, six appts, planchers bois franc, eau chaude, lavabo, bas, garage, moderne. 28—

CHRISTOPHE-COLOMB, 4679, 8 pièces modernes, propres, 2ième étage, tél. AMherst 0462. 28—

CINQUIEME avenue, Rosemont, 5332, troisième quatre pièces. HArbour 5090. Soir ATlantic 0188. 28—

DE BULLION, 8 appts, chambre bain, 10.00, plusieurs petits logements rue Montcalm. HArbour 8582. 28—

DE GASPE, 7561—6 et 4 appts, neufs, modernes, système chauffage, cave, garage, possession immédiate; prix modéré. CR. 5197. 28—

DELANAUDIERE 5239, 6 appts, plancher dur, cuisinette, avec eau, gaz, 2 garages. Avire 3 et 4 appts, tel. Dup. 0055. 28—

DELAROCHE 5054A, 5054B près Blvd St-Joseph, troisième, 4 appts, planchers bois franc, chaufferette à gaz, cuve, 23.00. DOllard 9329. 28—

DELAROCHE près de Bellechasse, 4 grandes pièces, bas, 2ème, 17.00. St-Denis, 6 pièces, près Liège, 3ème, 24.00. Dup. 4601. 28—88-2

DELORIMIER 6623, 6 pièces modernes. 6633 Delorimier, bas, moderne. 6762 Poupart, 6 pièces, bas, moderne. 6764 Poupart, 4 pièces modernes. 1433 Bennett 7, et 3 pièces, bon marché. 414-416 Argyle, 4 pièces modernes. 6545 DeLanaudière, 6 pièces modernes. AM. 5442. 28—30,2,4

DELORIMIER 6542, bas 6 pièces, moderne, avec garage, air chaud, 30.00. BEl. 2759. 28—

DELORIMIER 1690, bas, cinq pièces. HArbour 5990. Soir ATlantic 0188. 28—

DENORMANVILLE, près Beaubien, Henri-Julien, près Guizot, 4 grands appts modernes, 6661 Denormanville. DOllard 7536. 28—

DESERY 3448 près Sherbrooke, 4 et 6 pièces, modernes, prix réduit. AM. 6274. 28—88-6

DES ERABLES, 5040, occupation immédiate, 7 pièces, bain, électricité, cuves, châssis chaque pièce. CHer. 9555. 28—87-3

DE ST-VALIER, 6344, 6354, 3e, 6 grands appts, entrée seule, 25.00 seulement. DUpont 2678. 28—

DORCHESTER Est 1997, 1999, 4 pièces chacun, 13.00. CHerrier 7216. 28—88-2

DROLET 4449, près Mont-Royal, 3 et 5 chambres, ménage fait, prix réduits, Frontenac 2869. 28—

FABRE près Mont-Royal, 4 grandes pièces, moderne, bas, 2ième, 3ième, 21.00, 23.00. DOll. 2334. 28—

28 MAISON A LOUER

SUCCESSION WILSON

757 COTE PLACE D'ARMES — HArb. 3860

Maisons: 3416 rue J.-Mance, près Sherbrooke; 3468, Ave du Parc, 13 pièces chacune, réparées à neuf, plomberie moderne; 3504, rue Durocher, 9 pièces; 1853 Blvd St-Laurent, haut de magasin, 8 pièces. Aussi: Appartements; 3948, rue St-Denis, 4 et 5 pièces, à neuf; eau chaude et frigidaire. 28—87-2P

FABRE, 2e étage, 4 appts, entre Mt-Royal et Marie-Anne. 4446 Fabre. 28—

FULLUM 4360 à 4376, logement 4 chambres, $15.00 à $20.00. 28—88-3

LAGAUCHETIERE Ouest, près Beaver Hall, 686, 7 pièces, 25.00; 688, 7 pièces, 20.00. CHerrier 7216. 28—88-2

LAJEUNESSE, 8337—6 appts des plus modernes, chauffage eau chaude, garage à cave. CHesc. 6832. 28—

LAURIER, 2005, coin Bordeaux, 2ième, 5 appts fermés, éclairés, balcon, face parc, site idéal. AMherst 4960. 28—

LAURIER Est 183, 5 pièces bien ensoleillées, balcon seul, près église, tramways, propre. DOll. 0868. 28—

LAURIER, 7 appts, 2ième et 3ième, moderne, bon marché, propre. 1353 Laurier est. AMherst 9005-7418. 28—

LAURIER EST 1102B, belle localité, 4 grands appts, moderne, cuve double, dépense. Prix modéré. 28—88-2

LOGAN 1348, coin Panet, 4, 5 chambres, planchers durs, bain, gaz, électricité, prix réduits. 28—

LOGEMENTS MODERNES

Marie-Anne Est, près Delorimier, 6 pièces, chauffé, foyer, réfrigérateur, lit Murphy, électrique, eau chaude à l'année. S'adresser au concierge, 2002 Marie-Anne Est ou après 7 h. 30

98 A VENDRE OU A LOUER

LOGEMENT et magasin campagne à vendre ou à louer, sur coin rue. S'ad. Jos. Brunet, rue Couvent, Ste-Geneviève, Co. Jacques-Cartier. 96—

MAGNIFIQUE place pour laitier, laiterie, garage, maison privée, 237 Jean-Talon près nouvelle gare Mile-End. 6400 St-Laurent. 96—88-6

97 ARGENT DEMANDE

EMPRUNTERAIS $1200 à 1500, 1ère hypothèque Boulevard St-Michel, intérêt 8%, 7189 Christophe-Colomb. Calumet 6323. 97—28.30

TRANSPORTERA 1ère hypothèque, 900, pour 750. A Ste-Rose, bien garantie, midi, soir. CAlumet 1719. 97—88-2

$2,000 demandée première hypothèque pour le 6 février, sur propriété de ville. Paiera 7%, plus $25 de boulu. Calumet 6716w. 97—88-5

4,500.00 ou 5000.00, 1ère hypothèque, évaluation municipale 9000.00, revenu 1,392.00. Particulier seulement. AMh. 9568. 97—

3500.00 immédiatement première hypothèque, maison première classe, très bien garantie. Pas d'agents. Case 138 la Presse. 97—

6,000.00 et 10,000.00 première hypothèque garanti première classe, 10 logements neufs, extra moderne. Ch. 9131. 97—88-1

98 ARGENT A PRETER

ABANDONNEZ absolument troubles; marchands, particuliers. Réglons créanciers, empêcherons saisies. Loi Lacombe. Agence Confidentielle, 750 Saint-Gabriel, bureau 10. 98—

A. JETTE & CIE, 84 Notre-Dame O. LAncaster 5246. courtiers en immeubles, experts en propriété. Etablie 1885. Prêts sur hypothèques, achetons créances hypothécaires 98 91-N.O

A PRETER sur automobiles. Confidentiel. Ernest Roy, 10 St-Jacques Ouest, Chambre 801, MArquette 1520. 98—88-6

A PRETER sur hypothèque, différents montants. Pour informations, téléphonez matin et soir à FRontenac 1816. 98—

A PRETER $50. à $5,000

Aux salariés, hommes et femmes d'affaires Remboursables au mois. — Téléphonez ou écrivez pour pamphlet — La Cie des Prêts et Finance Industrielle, 902 rue Ste-Catherine Est; 1117 Ste-Catherine Ouest; 6 Rachel Est et 4080 rue Wellington, Verdun (Lancaster 0154. 98—71-1.M.v.s.F

ARGENT à prêter, deuxièmes, troisièmes hypothèques, petits montants, cinquante à cinq cents dollars. Service prompt, confidentiel. 132 ouest, rue St-Jacques, suite 310. 98—86-4

ARGENT prêté immédiatement sur diamants, montres, bijoux, fourrures. Harry Bloomstone (enregistré); autorisé spécialement par gouvernement. 267 Craig ouest près Bleury. LAnc. 7549. 98—127-N.O

ARGENT à prêter sur hypothèque. Notaire Bohémier, 59 St-Jacques Ouest. HArbour 4026. 98—101-N.O.

BELANGER & BELANGER, notaires, 10 St-Jacques Est, HArbour 7137. Prêts hypothécaires. Règlements de successions. 98—47-N.O.

1,000.00, 2,000.00, 4,000.00, 5,000.00, immédiatement disponible pour très bonne première. Notaire Poirier, 838 Mont-Royal. 98—

$1600, autres montants, 1ère hypothèque Notaire Lippé, 5 St-Jacques Est, MA. 3219 98—87-2

102 COTTAGES A VENDRE

OUTREMONT, Cottage Ave Bloomfield, en face du parc, onze pièces, très confortable, construction première classe. S'adresser 335 Bloomfield Ave. Tél. ATlantic 1933. 102—82-10

103 MAISONS DEMANDEES

ACHETERAIS propriété bien bon marché, St-Hubert, Cherrier, Sherbrooke. E. Moreau, Bureau de Poste Station B. 103—

ON demande acheter propriété pour terrain et argent, près des écoles, échange seulement. Frontenac 1415. 103—

104 MAISONS A VENDRE

A BAS PRIX, 2 logements, haut loué 22.00, bas libre, pour acheteur, prix 4,500. S'ad. 8089-8091 De Gaspé, voisin coin Jarry. 104—

BARGAIN: Parc Molson, 2 étages, 3 logements, neuf, garage, 5,300.00, comptant 700.00. CAl. 8332. 104—

CARDINAL 2255, 2 étages, s'adresser 122 Ste-Marguerite, WE. 6960. 104—

CHATEAUBRIAND, près Blvd Crémazie, 2 étages, 2 logements neufs, 5 grandes pièces, cave, système chauffage, finition chestnut, vendra bon marché. Tél. Cherrier 2939. 104—

COTTAGE 3944 Mentana en face Parc Lafontaine, brique solide, onze grandes pièces, solage en pierre solide, cave cimentée, chauffé, eau chaude, grand garage cimenté avec étage au-dessus, conviendrait docteur ou contracteur, pour appointement Elwood 5574. 104—87-3

DESERY, près Sherbrooke, deux étages, deux logements, six appts, bons revenus, prix 4,800. Conditions faciles. CAlumet 0639J. 104—

DEUX étages, 6 appts, près Laurier, 600.00 par année, 4,500, 2,000 comptant. 4656 rue Clarke. 104—

DEUX logements modernes, 6-7 appts, cave, garage. 7441 ave McKachran près avenue Ogilvie. 104—26.27.28.30

MAISON à vendre, un étage, parfait ordre, bonne condition, cause: maladie. 4456 Des Sulpice. 104—

MONTREAL-NORD, maison très bien finie, avec garage, près boulevard Gouin, vendra bon marché. S'ad. 11,792 rue Drapeau. Tél.: DUpont 0801. 104—

NEUVE, deux six appts modernes, chauffés eau chaude, garage, bon marché. 7042 Des Ecores, près Bélanger. CAlumet 5367. 104—

OCCASION: 7071 St-Valier, 913 Gilford, 4616 Delaroche, Notaire Poirier, 838 Mont-Royal. 104—

PAPINEAU 8990, près Blvd Rosemont, 1 étage, faut vendre Edouard Poirier, notaire, 838 Mt-Royal. 104—

PROPRIETE à vendre, claire d'hypothèque, faire offre raisonnable. S'adresser 7181 Clarke. 104—

VERDUN, 6 logis modernes, vrai bargain; aucune offre raisonnable refusée. S'ad. au propriétaire, 4855 Notre-Dame O. Tél. WEllington 5528. 104—88-2

110 TERRAINS A VENDRE

RUE MERCIER, près Sherbrooke, 2 terrains, grandeur 25 x 105 chacun, bon marché. FRontenac 6120. 110—87-6h

111 TERRES DEMANDEES

AVIS AUX ANNONCEURS

Toute annonce devant être publiée sous cette rubrique dans notre édition du samedi, doit nous parvenir le vendredi avant 6 heures p.m.; en autre temps, jusqu'à 10 heures a.m., le jour même de la publication. Tarif: 3 centins par mot, avec minimum de 45 centins et de 15 mots par insertion. La remise (par mandat de poste ou mandat d'express) doit accompagner l'annonce. 111—262-n

112 TERRES A VENDRE

AVIS AUX ANNONCEURS

Toute annonce devant être publiée sous cette rubrique dans notre édition du samedi, doit nous parvenir le vendredi avant 6 heures p.m.; en autre temps, jusqu'à 10 heures a.m., le jour même de la publication. Tarif: 3 centins par mot, avec minimum de 45 centins et de 15 mots par insertion. La remise (par mandat de poste ou mandat d'express) doit accompagner l'annonce. 112—262-n

113 TERRES A LOUER

AVIS AUX ANNONCEURS

Toute annonce devant être publiée sous cette rubrique dans notre édition du samedi, doit nous parvenir le vendredi avant 6 heures p.m.; en autre temps, jusqu'à 10 heures a.m., le jour même de la publication. Tarif: 3 centins par mot, avec minimum de 45 centins et de 15 mots par insertion. La remise (par mandat de poste ou mandat d'express) doit accompagner l'annonce. 113—262-n

Province de Québec, district de Montréal, Cour Supérieure No 55585.—Hebrew Loan Syndicate, demanderesse, vs Jennie Silverman et vir et al., défendeurs. Le 8ème jour de février 1933, à deux heures de l'après-midi, à la place de storage, des défendeurs, Jennie Silverman et J. Silverman, au No 6369 rue St-Laurent, en la cité de Montréal, seront vendus par autorité de justice les biens et effets des dits défendeurs, saisis en cette cause, consistant en 1 automobile Buick et accessoires. Conditions: argent comptant. Roma Aubin, H.C.S. Montréal, 30 janvier 1933.

Province de Québec, district de Montréal, Cour de Circuit, No 70. — Publication Ltd. dem. vs Golden Dome Restaurant, déf. Le 8e jour de février 1933, à dix heures de l'avant-midi, à la place d'affaires de la défenderesse, au No 1432 rue Mansfield, en la cité de Montréal, seront vendus par autorité de justice les biens et effets de la dite défenderesse saisis en cette cause, consistant en caisse enregistreuse, moteur, tables, chaises, etc. Conditions: argent comptant. Cyrien Hébert, H.C.S. Montréal, 30 janvier 1933.

Province de Québec, District de Montréal, Cour de Circuit, No 26668, Joseph Rolle, demandeur, vs W. Deroche, défendeur. Le 8e jour de février 1933 à 11 heures de l'avant-midi au domicile du dit défendeur, au No 1717 rue Poupart en la cité de Montréal, seront vendus par autorité de Justice les biens et effets dudit défendeur saisis en cette cause, consistant en piano, meubles de ménage, etc. Conditions: Argent comptant. O. Descheneaux, H.C.S. Montréal 30 janvier 1933.

Province de Québec, District de Montréal. Cour de Circuit. No 29350. Leduc & Leduc Limitée, Dem. vs De J. P rodeau et al, Déf Le 8ième jour de février 1933, à 10 heures de l'avant-midi au domicile de ladite défenderesse, au No 4043, rue Beerbrooke Ouest, Appt. 1, en la cité de Westmount, seront vendus par autorité de Justice les biens et effets de ladite défenderesse saisis en cette cause, consistant en radio, meubles de ménage, etc. Conditions: Argent comptant. J.-A. Fillon, H.C.S., Montréal 30 janvier 1933.

Bénédiction de l'église Saint-Denis

Mgr Deschamps fait entrevoir la fin de la crise et la guérison de Mgr Gauthier.

UN BEAU TEMPLE

Mgr Deschamps, évêque administrateur de Montréal, assisté du curé Alexandre Saint-Jean et de l'abbé Eusèbe-Siméon Girard, premier aumônier des Sourdes-Muettes, a béni, hier, la nouvelle église Saint-Denis. M. l'abbé Lawrence Whelan, vice-chancelier de l'archevêché, agissait comme maître des cérémonies. M. l'abbé Léandre Lacombe, vicaire, a chanté la grand'messe. MM. les abbés Aubert Hamelin, professeur au collège de Saint-Jean, et Léo Vaillancourt, vicaire à Cartierville, l'assistaient.

Le Dr Noël Verschelden dirigeait la chorale, qui a exécuté la messe de Perosi à 3 voix avec l'Adoramus te, de Palestrina, à l'offertoire. M. Fernand Barrette accompagnait à l'orgue. MM. Blanchard, Gauthier, Marcel Verschelden, René Blain et Gaston Monté ont chanté les soli.

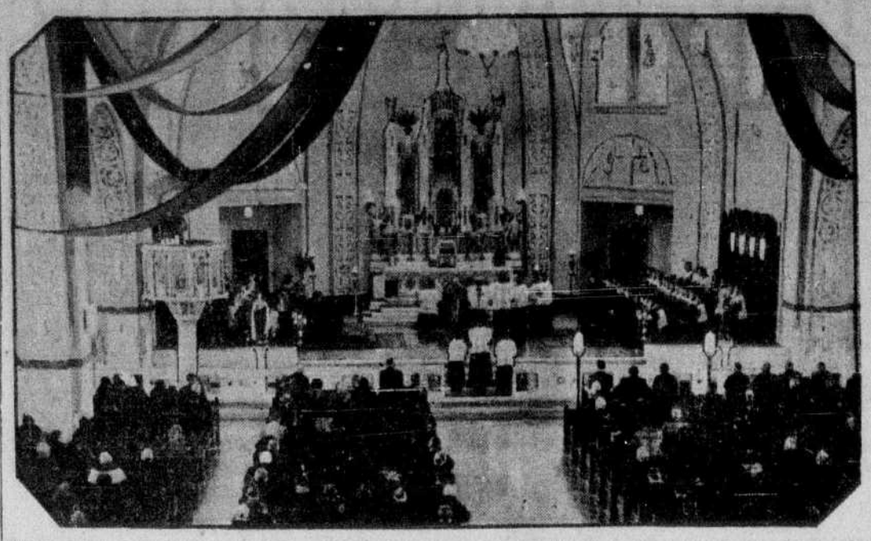
Au chœur on remarquait MM. les abbés Hector Girard, Arthur Paquin, François Décarie, vicaires de la paroisse; Olivier Maurault, P.S.S., supérieur de l'externat classique Saint-Sulpice; Louis-J. Dumas, vicaire au Saint-Enfant-Jésus et le R. P. Joseph Carmel, rédemptoriste.

Au prône, M. le curé Saint-Jean a rappelé que la bénédiction coïncidait avec le deuxième anniversaire de l'incendie de la première église. Grâce à la générosité des paroissiens, on a maintenant une église moderne à l'épreuve du feu, construite dans le même style et avec économie.

Mgr Deschamps a annoncé que Mgr Gauthier se rétablit tout à fait et compte revenir à Montréal à la fin de février. Il dit que l'église Saint-Denis, selon la discipline du diocèse, a été construite avec solidité, en matériaux incombustibles. Ce beau temple rend témoignage de la foi de notre peuple qui ne se laisse pas leurrer par les idées subversives. Mgr Deschamps encourage ses auditeurs en disant que le pape laisse entendre que l'année 1933 marquera la fin de la crise économique.

Assistaient à la cérémonie les députés J.-A. Denis et J.-A. Francoeur, l'échevin J.-A. Savard, les marguilliers Dr A.-H. Robert, A. Lassonde et J. Robert, les syndics, Eugène Gagné, Charles Marcotte et Ovila Cuirrier.

LA NOUVELLE EGLISE SAINT-DENIS



Photographie de l'intérieur de l'église Saint-Denis, avant la bénédiction du nouveau temple, par S. Exc. Mgr Alphonse-Emmanuel Deschamps, évêque administrateur de Montréal. On voit Mgr Deschamps agenouillé devant le maître autel avant de commencer la cérémonie. (Cliché la "Presse").

Inauguration du club conservateur Rosemont

SUITE DE LA PAGE 11

gie, de force entraînante, un homme moins déterminé à mener cette entreprise jusqu'au succès final, la conférence aurait couru grand risque de se terminer par un désastre."

Et où peut-on voir cette force entraînante, cette force de conviction, mieux démontrée que dans ces paroles prononcées à Londres, le mois dernier, devant les chefs de cette vieille Angleterre, qui a modifié sa politique presque séculaire, pour s'adapter aux conditions nouvelles de notre Commonwealth de nations britanniques, où trouver une expression de foi plus fière et plus confiante dans les destinées canadiennes que dans ces paroles de M. Bennett prononcées dans les circonstances que je viens de dire:

"Toute avance, s'est-il écrié, que ce pays (l'Angleterre) a pu faire pour le développement du Canada sera honorée, remboursée à sa date d'échéance. Des obligations nationales du Canada 74% sont la propriété du peuple canadien. Nous avons emprunté de nous-mêmes parce que nous avons foi en nous-mêmes."

Notre premier ministre, il y a quelques jours, tenait le même langage à Toronto au sujet de toutes les obligations du Canada qui seront payées avec une "monnaie saine" (sound currency) et non avec un dollar déprécié à la moitié de sa valeur.

Un dollar à 50 cents, c'est ce que certains appellent l'inflation, je ne sais trop pourquoi. Ça m'a l'air un peu comme les médecines patentées dont le nom dit souvent le contraire de ce que c'est, à moins qu'il ne dise rien du tout.

Cela ressemble aussi aux recommandations faites depuis quelques semaines au peuple canadien de retourner aux fantaisies coûteuses du régime de M. King, de M. Lapointe et de leurs amis. Du reste, ce sont MM. King et Lapointe qui font ces recommandations. Ils étaient, l'autre jour à Québec, promettant de livrer nos marchés à tous ceux qui se protègent contre nous par des murs tarifaires, promettant de rétablir la préférence britannique que l'Angleterre elle-même a modifiée à la demande de M. Bennett, à la conférence d'Ottawa.

Ce que M. King n'a pas promis, d'autres parmi ses fidèles compagnons de la "vallée de l'humiliation" l'ont promis: M. Ian Mackenzie, à Vancouver, qui veut une banque d'Etat; M. Vincent Massey, à Toronto, qui veut une réorganisation sociale, ou quelque chose comme cela.

Précaution inutile

Mais M. King a voulu prendre une précaution spéciale, comme s'il avait voulu s'éloigner de l'occasion prochaine du péché. Il a dit qu'il ne consentirait pas à entrer dans un cabinet d'union.

Le chef de l'Opposition, à Ottawa, a évidemment oublié 1930, où il s'exagère considérablement le danger qu'il court d'entrer jamais dans un ministère quelconque. Entre nous, le risque qu'il court ne lui viendra pas de ce côté-là.

Pour nous des sujets beaucoup plus graves occupent, en ce moment, notre attention, sans compter que je ne veux pas donner à mes remarques des proportions démesurées.

Et puis, ce qui importe, pour l'instant, c'est de donner à nos efforts un but qui servira les meilleurs intérêts de tous, ou plutôt les intérêts bien compris de la patrie.

J'ai, à plusieurs reprises, rappelé à mes concitoyens l'œuvre colossale, parfois ingrate, qu'a dû accomplir le gouvernement actuel pour remettre de l'ordre dans les affaires publiques du Canada, pour relever les ruines accumulées par l'imprévoyance ou l'aveuglement de l'administration qui l'a précédé. Nos adversaires politiques n'ont pas été seuls à rappeler les promesses faites par le chef actuel du gouvernement avant de prendre le pouvoir.

Promesses remplies

Ces promesses nous les avons rappelées nous-mêmes, mais pour montrer qu'elles avaient été remplies à la lettre, et que tout ce qui était humainement possible avait été tenté pour faire face à la crise dont M. King persistait à nier l'existence.

Immigration, chômage, protection efficace de nos marchés locaux, création de marchés nouveaux pour tous les produits canadiens, problème ferroviaire — et vous savez ce que cela veut dire — aucune question n'a été négligée qui offrait un intérêt vital pour le bien-être général du peuple.

La nation entière, en face d'un danger qui, n'était pas seulement rendu à notre porte, mais qui n'y était arrivé qu'après avoir atteint tous les peuples de la terre, la nation entière a été invitée par le chef du gouvernement à collaborer sous une direction qui n'aurait qu'un souci: **Le Canada d'abord!**

A cette invitation la réponse a été spontanée autant que généreuse. Nos emprunts ont été souscrits en quelques heures. Les plus lourds sacrifices ont été acceptés de gaieté de cœur.

Quel a été le résultat? Une confiance plus tenace dans l'avenir, une détermination plus forte dans les oeuvres de reconstruction.

Un journal libéral disait, il y a deux ou trois semaines que tout permettait de croire que la crise tire à sa fin. Pour une fois, il a raison.

Nos exportations de blé

Le Canada a maintenu sa position à la tête des pays exportateurs de blé. Il en a exporté 182,803,000 minots; l'Argentine 136,225,000; l'Australie 122,980,000 minots. Les Etats-Unis viennent en quatrième place avec 83,000,000 de minots.

Nos exportations de tabacs ont presque doublé depuis 1930: 5,365,869 livres, en 1930; 6,697,801, en 1931; 9,613,920 livres pour les premiers onze mois en 1932.

Pour parler de chez nous, Québec est à la tête des provinces pour la valeur de ses constructions nouvelles. La construction, chez nous, a atteint un niveau élevé qu'elle n'a pas connu depuis 1918.

Les constructions en cours, dans le Dominion, ont atteint le chiffre de $132,872,400, ou $11,072,000 par mois. Québec compte 39.5% de ce chiffre, soit $52,525,300.

Notre commerce d'importation et d'exportation accuse une balance favorable de $40,000,000. Notre industrie électrique se maintient au premier rang. Notre production d'or est augmentée.

Je disais en commençant que la Conférence d'Ottawa donnait déjà des résultats marqués. La seule préférence de 6 cents par minot pour le blé exporté en Angleterre par voie canadienne exclusive a fait que, pour la première fois depuis 50 ans le port de New-York doit céder le pas à nos ports d'Halifax et de Saint-Jean, N.-B., ce dernier devenant le terminus d'hiver de la ligne Cunard. Il en est de même pour la ligne Cairn, qui abandonne, Portland, Maine, après 30 ans de séjour.

Voyez notre port de Montréal. La saison de navigation qui vient de se terminer y a été notablement meilleure que l'année dernière. 963 navires océaniques ont visité le port, le plus grand nombre en une saison depuis 1928.

Cela ne veut pas dire sans doute, que la crise est terminée. Mais cela est suffisant pour démontrer qu'elle tire à sa fin.

Parlant des crises économiques, Andrew Carnegie disait qu'elles sont aussi sûres que les marées. "La prospérité, disait-il, finit toujours par dépasser ses limites rationnelles, et il faut les temps durs pour la faire renaître."

Pour les affaires comme pour les marées il y a le flot et le jusant, la mer basse. Nous avons atteint le jusant, et le réveil du port de Montréal, des autres ports canadiens, sur l'Atlantique et sur le Pacifique, en nous rapprochant des marchés lointains, est un des premiers signes que nous entendrons bientôt la réconfortante musique des machines en mouvement.

Jusqu'ici, on s'est surtout appliqué à combattre les effets plutôt qu'à éliminer les causes qui les produisent. Chaque pays a été poussé, par les circonstances, à donner à son marché local une protection qui n'eût pas été nécessaire en temps normal. De là des perturbations désastreuses qui se sont produites dans le commerce international et dont nous avons ressenti les effets.

Le Gouvernement canadien, à la suite de son chef, s'est surtout employé à faire disparaître les causes du malaise, avec le résultat qu'un pacte commercial a ouvert à l'initiative canadienne l'immense marché de l'Empire. Nous aurons demain un traité avec la France. D'autres suivront.

Mais c'est ici qu'il faut se rappeler l'invitation que notre grand premier ministre faisait au peuple canadien de coopérer avec courage, avec énergie, avec ténacité, au relèvement des affaires de la nation, et au rétablissement du bien-être dans les foyers canadiens.

Les autres orateurs

Me J.-J. Penverne a déclaré que le parti conservateur n'avait pas à chanter ses propres louanges, car ses oeuvres étaient suffisantes pour le mettre en vedette. Il a invité tous et chacun à coopérer et à resserrer les liens d'amitié qui existent entre les partisans pour le bien du parti. "C'est le mot d'ordre qui doit exister dans nos rangs", a dit Me Penverne.

Me Georges P. Laurin, M.P., a affirmé que le gouvernement Bennett avait réussi où le gouvernement King et le parti libéral avaient failli à la tâche. "Grâce à l'énergie de M. Bennett, a-t-il dit, notre grand parti a réussi à préparer les voies pour la réhabilitation économique non seulement du Dominion, mais de l'Empire entier."

Me Leslie Bell, M.P., a déclaré que le gouvernement fédéral avait toujours fait et continuera à faire sa part pour secourir les chômeurs. "Notre gouvernement s'est engagé à fournir un tiers des secours. Les provinces et les municipalités se sont engagées, à leur tour, à fournir la balance. Si quelqu'un n'est pas secouru, il n'a qu'à s'en prendre à l'un ou l'autre de ces deux derniers organismes car le fédéral, à date, a tenu ses engagements et continuera de les tenir".

Le Dr Léo Duguay, M.P., a accusé le gouvernement de Québec d'avoir obligé 600,000 des nôtres à émigrer à l'étranger. "Et, a-t-il dit, c'est ce gouvernement qui accuse le parti gouvernant à Ottawa de ne pas protéger les nôtres. MM. les libéraux, a-t-il ajouté, ne se vantent pas, par exemple, d'avoir ouvert toutes grandes les portes de l'immigration et d'avoir attiré ici plus d'un million d'étrangers, qui ont pris la place des nôtres".

Me Tancrède Fortin a expliqué le but de l'Idée conservatrice, qui est d'harmoniser les forces du parti et de diffuser le programme conservateur. Parlant politique, Me Fortin a déclaré "que trop de crédit avait été l'une des principales causes de la crise". L'ère de prospérité que nous avons traversée de 1926 à 1930 était basée sur le crédit, a-t-il dit. Elle était donc factice."

Me Fortin a résumé ainsi la politique du très hon. R.-B. Bennett: A)—Trouver des marchés capables d'absorber toute notre production. B)—Des moyens de transport pour atteindre ces divers marchés.

Attaquant ensuite l'administration provinciale, le président de l'Idée conservatrice a reproché au premier ministre Taschereau son autocratie dans le domaine administratif.

Me Irénée Lagarde et M. Lent Porteous présidaient conjointement ce ralliement.

La mort soudaine...

SUITE DE LA PAGE 11

de Notre Seigneur bien des conquêtes et des succès de toute sorte.

Ces mêmes qualités il les déploya dans la direction de la paroisse qui lui fut confiée en 1927. D'une activité débordante, qui n'était pas sans user trop vite ses forces, il était attentif à assurer le bien-être spirituel et matériel de ses paroissiens. Energique à dénoncer le désordre vigoureusement et parfois rudement quand il était en chaire, il mettait ensuite en oeuvre dans le commerce privé ou au confessionnal, une bonté patiente et une charité miséricordieuse que rien ne décourageait et qui étaient aidées par une gaieté et une bonne humeur du meilleur aloi. Il poussait ses paroissiens à la prière et il était le premier à donner l'exemple. Il ne manquait aucune des cérémonies dans son église. Musicien très au courant, il encouragea d'une façon effective la belle musique qui est elle aussi une vraie prière.

Le bon Dieu est venu le chercher comme il le désirait sans doute, en prière devant le Saint-Sacrement, se préparant à commencer par la sainte messe une nouvelle journée d'apostolat, son dimanche accoutumé.

Les funérailles auront lieu mercredi, le 1er février, à neuf heures, dans l'église de l'Immaculée-Conception, angle des rues Rachel et Papineau.

Cycliste blessé

M. Armand Rouleau, 20 ans, domicilié au numéro 7656 Henri-Julien a été victime d'un accident d'auto, vers 12 h. 30, samedi après-midi, et a dû être hospitalisé à S.-Luc. D'après les informations de la police, Rouleau pilotait une bicyclette à l'angle des rues Gounod et S.-Laurent, lorsqu'il fut renversé par un auto que conduisait M. Thomas Payne, 8119 Foucher. Le blessé souffre de blessures à la tête et d'une fracture de la malléole gauche.

Un moyen d'assurer l'unité du Canada

SUITE DE LA PAGE 11

situation mondiale qui existe actuellement. L'orateur qui, au cours de ses remarques, s'est prononcé en faveur d'une banque centrale au Canada, confessa n'ignorer aucune des objections que l'on peut soulever contre telle innovation et que certains grands banquiers ne sont pas prêts à accepter sa suggestion. Aussi parla-t-il avec modération, essayant plutôt de rallier ses auditeurs à son point de vue qu'à indisposer ses contradicteurs.

Le seul groupe politique organisé dans le sens international

L'orateur parlant des problèmes de l'heure en général, problèmes qui sont pour la plupart de caractère international, s'est dit d'avis que ceux-ci exigent la coopération pour être résolus. Or, ajoutait-il, "je suis parfaitement convaincu que le parti libéral est le seul groupe politique organisé au Canada dans le sens international pratique. Nul besoin de démontrer que le parti actuellement au pouvoir est fermé au reste du monde, grâce à sa politique tarifaire. Nos frontières entourées des murailles que l'on sait suffisent à la prouver. Et le fardeau du consommateur, la paralysie de notre commerce, l'appauvrissement continuel de nos transports, tout cela est trop évident pour qu'il faille y insister. Peu de pays au monde ont autant besoin que le Canada de coopération internationale pour vivre. C'est qu'il nous faut des marchés où écouler le surplus de notre production, et que ces marchés nous sont désormais fermés. On nous a appris que les pays étrangers doivent payer tribut à l'Empire pour commercer avec lui.

Importer est en quelque sorte une disgrâce, pour les conservateurs, cependant que, pour eux encore, le mot "dumping" s'applique à tout achat de l'extérieur. Quant aux libéraux, ils croient que le commerce est un échange avec avantages mutuels, et que le Canada ne peut prospérer, se développer normalement que si le commerce est ainsi compris et pratiqué.

La Conférence impériale d'Ottawa

La Conférence impériale d'Ottawa, selon l'orateur, offrait à l'hon. M. Bennett une belle occasoin de réparer ses erreurs économiques. Nous espérions, comme l'hon. M. Baldwin, qu'il en sortirait une espèce de "low tarif club". Nous libéraux, nous ne croyons pas, en effet, que l'Empire peut se suffire à lui-même. C'est un idéal irréalisable, et serait-il possible qu'il serait une cause de luttes, de frictions, voire de guerres. Nous devions acheter les marchandises anglaises à meilleur marché; nous pouvons avoir les mêmes marchandises à meilleur compte aux Etats-Unis. Les exportateurs anglais, de leur côté, devaient pouvoir bénéficier davantage du marché canadien. Mais la préférence britannique est plutôt prohibitive, et l'est de plus en plus. Moins de taxes et plus de stabilité des droits d'entrée, tel devait être un autre résultat de la Conférence. Nous avons constaté que c'est le contraire qui s'est produit.

Et l'hon. M. Massey de conclure que ce que nous voulons, c'est de commercer avec tous les pays du monde, comme le déclarait récemment à Québec l'hon. M. King. Son opinion est que, lorsqu'une nation veut commercer avec nous, nous n'avons qu'à nous demander: "Sa marchandise nous agrée-t-elle, et nous en demande-t-on un prix raisonnable?" La théorie du gouvernement russe lui répugne autant qu'à quiconque, mais il a confiance que nous ne serons pas contaminés par des marchandises. A tout événement, si l'Angleterre juge bon de commercer avec la Russie, pourquoi pas nous? Si nous devons considérer les opinions religieuses, économiques et politiques de nos clients, d'aucuns conviendront que la situation deviendra plus que compliquée.

Un ministre des affaires étrangères canadien

Pour toutes ces raisons, l'orateur croit que le temps est venu d'avoir ici un ministre des affaires étrangères. Si, d'autre part, nous avons foi au commerce international, que soient sérieux ceux qui sont chargés de nos affaires extérieures et n'envoyons pas des amateurs à la Société des nations. Quand nous songeons au présent malaise mondial, rappelons-nous que, depuis la guerre, presque tous les pays ont eu des gouvernements conservateurs, ce qui permettra de juger l'œuvre accomplie par ces derniers.

L'hon. M. Massey, qui avait fait allusion aux avantages que présenterait une banque centrale, tint à en résumer le pourquoi. Il est juste de reconnaître, dit-il que nous avons un excellent système bancaire, très solide et qui, dans les limites de ses opérations commerciales, fonctionne à merveille. Nos banques, comme question de fait, sont dirigées par des hommes dont le sens des responsabilités et la compétence ne font de doute pour personne.

Elles ont admirablement traversé les difficultés de ces dernières années, et nous devons être fiers de ce qu'aucune d'elles n'ait fait faillite.

Notre système bancaire

Cependant, il faut admettre que notre système bancaire se présente sous deux plans. Il y a d'abord ce qu'on pourrait appeler la routine quotidienne, que nos banques accomplissent à la perfection. Il y a ensuite, et chacun le sait, l'aspect social, le contrôle de la monnaie, du crédit et du change. Sans vouloir discuter la question des relations entre le niveau du prix de l'argent et la contraction ou l'expansion du crédit, on peut affirmer que cette relation existe. Bien plus, le contrôle du crédit et de l'échange ne peut être confié aux politiciens ni à un groupe de banques indépendantes. Il faut une institution bancaire qui représente à la fois l'autorité du gouvernement et celle des hommes d'expérience en la matière.

Erreurs susceptibles de disparaître

Les banques commerciales privées fonctionnent dans le seul intérêt des actionnaires et des déposataires. Et, sans vouloir mal faire, elles peuvent consentir des prêts dont la conséquence ultime sera d'embarrasser l'industrie nationale au détriment, par suite, des actionnaires. Les exemples à cet égard ne manquent pas. Une banque centrale administrée par des banquiers d'expérience et de connaissances solides, libres d'influence politique, n'exerçant aucune fonction commerciale, mais considérant les affaires de banque comme un problème national, une telle banque pourrait empêcher ces erreurs ou ces abus, travailler dans l'intérêt commun.

Et c'est pour ces raisons, que les libéraux croient à la nécessité d'un corps public ou semi-public, qui exercerait tout au moins un droit de regard et de censure sur le volume du crédit et les politiques de haute banque. La question du contrôle du crédit est devenue trop importante pour être laissée à l'initiative privée, même si cette initiative privée a de telles traditions d'efficacité et de solidité au service du public.

A la table d'honneur

On remarquait à la table d'honneur du déjeuner-causerie d'avant-hier, outre l'hon. M. Massey et M. J.-A.-A. Leclair, président du club, les hons. Raoul Dandurand, Lawrence-A. Wilson et J.-Marcellin Wilson, sénateurs; l'hon. Fernand Rinfret, maire de Montréal; les hon. Victor Marchand et Dr Gustave Lemieux, conseillers législatifs; le colonel l'hon. J.-L. Ralston, MM. Pierre-F. Casgrain, whip en chef du parti libéral aux Communes; Paul Mercier, M. P., Dr Arthur Denis, M. P., Vincent Dupuis, M. P., Lionel-A. Forsythe, vice-président du club, Alfred Legault, président intérimaire de l'Exécutif municipal, et Me Jules Desmarais, ancien président du club. Présenté par M. J.-A.-A. Leclaire, l'hon. Vincent Massey fut remercié par M. Lionel-A. Forsythe.

M. Max Vineborg est décédé

M. Max Vineberg, qui exerça pendant 40 ans le commerce de bijoutier, avant de prendre sa retraite il y a dix ans, est décédé, samedi, à la suite d'une longue maladie, à sa demeure, 2290 avenue Grouard, Notre-Dame de Grâce. Il était l'un des plus anciens bijoutiers de Montréal et avait habité Cornwall, Ontario, pendant plusieurs années avant de venir s'établir à Montréal.

Outre son épouse, il laisse trois fils, Louis-M., S.-Ross, et le Dr Norman Vineberg, ainsi que cinq filles, Mmes George Geller, Ben Silverman, G. Vosberg, M. Edge et William Cohen.

Les pertes causées par le feu à Québec, en 193

(Du correspondant de la PRESSE)

Québec, 30. — Les grandes conflagrations qui, depuis un quart de siècle, ont été fréquentes, dans notre ville, ont épargné Québec, l'année dernière, dit le rapport du département des incendies, compilé par le chef Rosaire Beaulieu et M. Eugène Leclerc, et soumis au conseil municipal.

Un seul incendie a causé des pertes dépassant $100,000 en 1932, et le feu n'a causé qu'une seule perte de vie. Les autres incendies ont entraîné des pertes matérielles totales de $566,819.28, contre des pertes de $1,265,900.61, en 1931. C'est donc une diminution de $699,090.33, sur 1931.

L'an dernier, les assurances couvrent des pertes de $410,300.34.

Depuis l'âge de bébé, il souffrait d'

ASTHME

écrit M. I. Lafrance, de Hull, P.Q.

Il ne pouvait dormir la nuit. Il faisait des efforts pour respirer et semblait manquer d'air. Un ami lui parla alors des capsules RAZ-MAH.

"Je m'en procurai une boîte," dit M. Lafrance, "et je suis enchanté de déclarer qu'elles m'apportèrent un soulagement merveilleux dès la première dose."

Vous pourrez bien dormir et travailler à l'aise quand vous aurez commencé à prendre RAZ-MAH de Templeton. Plus d'efforts pour respirer, plus de halètement, d'étouffements. Ne contient pas de drogues nuisibles. Pas d'effet nocif subséquent. Des capsules. Propre. Facile à prendre. Excellent contre la bronchite chronique, les rhumes de cerveau et des bronches. 50c et $1 partout. 2167

TEMPLETONS LIMITED
56, rue Colborne, Toronto

Causez de suffoquer, d'étouffer, de siffler—Prenez

RAZ-MAH

SOUTTES DU Dr BARRET
ABSOLUMENT GARANTIES
SOULAGENT INSTANTANÉMENT
(AUCUN NARCOTIQUE)
MAL DE DENTS
CIE DESBERGERS — 045 RUE COTÉ — MONTREAL

Rhumes des Bébés
Arrêtés sans drogues



Appliqué extérieurement, Vicks soulage sans déranger l'estomac

VICKS VAPORUB
Pour Tout Refroidissement

Ce QU'ELLE DIT A SON MARI EPUISE



Elle aurait pu lui reprocher ses sautes d'humeur, se plaindre sur son état d'épuisement. Mais aujourd'hui elle vit dans ses fréquents rhumes, ses fatigues, son énervement, le mal qui l'avait accablée elle même, la constipation.

Le matin même qu'il prit du NR (Nature's Remedy), sur son conseil, il se sentit lui-même de nouveau - alerte, plein d'entrain, gai. NR — le laxatif et correctif végétal sûr et recommandable — agit doucement, complètement, naturellement. Il stimule le canal éliminatoire de façon à lui rendre son fonctionnement complet et régulier. Ne donne pas d'accoutumance. Essayez-en une boîte, 25c dans toutes les pharmacies.



NR CE SOIR BIEN DEMAIN

Vos enfants doivent engraisser



Pour sauvegarder la santé des enfants de 1 à 6 ans les médecins recommandent cette céréale

LES rapports officiels indiquent que les années de 1 à 6 constituent la période la plus dangereuse de l'enfance, *deux fois* plus dangereuse que celles qui suivent.

Les petits, dans leur ambition de s'instruire et leur désir de s'amuser épuisent leur réserve d'énergie. *Vous* devez donc leur assurer la force de résistance nécessaire.

Cream of Wheat, la céréale créatrice d'énergie, est l'aliment tout indiqué pour les enfants. Les spécialistes le prescrivent depuis 36 ans. Les mères y ont recours parce que c'est un aliment qui se digère facilement et qui fait engraisser selon la méthode de la *nature*.

Cream of Wheat est préparé de telle sorte qu'il est immunisé contre la contamination à laquelle sont sujettes les céréales qui se vendent à la pesée. Il est fait du meilleur blé dur canadien, purifié et stérilisé et se vend dans une boîte hygiénique *triplement scellée*. Ne courez donc pas de risques en achetant des céréales qui ne comportent pas cette action *positive, éprouvée*,

Commandez Cream of Wheat dans la boîte portant l'effigie du cuisinier nègre.

WALL STREET EST IRRÉGULIER—BOURSE LOCALE CALME ET STABLE

Nouvelles brèves

Les profits de la compagnie David & Frère, Ltée., en 1932 se sont élevés à $15,687, en regard d'une perte de $13,156 en 1931.

* * *

Wall Street, dans une séance paisible, varie avec irrégularité.

* * *

La bourse locale est très tranquille; ce sont les mines d'or au Curb qui attirent le plus d'attention.

rofits plus forts de George Weston

Toronto, 30.—En dépit des conditions défavorables qui ont existé aux ats-Unis et au Canada en 1932, les ofits de la compagnie George Weson, Limited, ont enregistré une augmentation notable; déduction faite la dépréciation, ils se sont chifs par $263,323, comparativement $204,231 l'année précédente avant voir pourvu à la dépréciation.

Après avoir défrayé les taxes et les idendes privilégiés, au montant $398,742, il est resté un surplus de 4,581, soit l'équivalent de $1.09 par tion ordinaire. Le dividende sur actions ordinaires, au taux de $1, absorbé $50,000 et le résidu de $3, après ajustements a été porté au mpte de surplus, qui s'établit intenant à $295,223.

A la fin de l'année le fonds de rouvement était de $430,577, au lieu de $4,169 à la fin de 1931; l'actif disnible s'élevait à $613,153 et le pasexigible à $182,575.

e C. P. R. a comprimé ses dépenses en 1932

Les recettes nettes du Pacifique nadien en 1932 se sont élevées à 0,089,964, contre $25,424,766 en 31; c'est une diminution de $5,-1,781. Les recettes brutes se sont iffrées par $123,936,713, à compa- à $147,046,118 l'année précédenc'est une baisse de $23,909,405. Les penses d'exploitation ont été comimées jusqu'à concurrence de $18,-1,624 et se sont montées à $103,-3,739.

Comme l'indiquent les chiffres ci-ssus, la compagnie a réduit sensiblement ses dépenses l'an dernier et réussi jusqu'à un certain point à uilibrer la diminution des recetbrutes.

En décembre les recettes nettes t été de $2,310,749, une diminun de $1,279,813 par rapport au ois correspondant de 1931; les reettes brutes ont accusé une baisse $2,050,027 à $11,751,227; les dépens ont été réduites de $770,214.

Voici les chiffres comparatifs de décembre et de l'année 1932:

	DECEMBRE 1932	1931
	$	$
cettes brutes ..	9,701,199	11,751,227
penses	7,390,450	8,160,665
c. nettes	2,310,749	3,590,562
	DOUZE MOIS 1932	1931
	$	$
c. nettes	122,936,712	147,846,118
penses	103,946,729	123,421,352
c. nettes	20,089,984	25,424,766

aisse des recettes de Power Corporation

Le rapport officiel des opérations Power Corporation of Canada ur les six mois se terminant le 31 cembre dernier, le premier semesde l'année fiscale de la compagnie, ontre des recettes brutes de $794,000 regard de $1,048,000 pour la péde correspondante de l'année précédente. Les dépenses d'opérations llevèrent à $163,000 en comparaon de $211,000, une contraction pour période de $48,000. Des économies idifonnelles sont effectuées pour s six mois actuels, ajoute le rapport. Les recettes nettes pour les six mois question se chiffrèrent par $631,-00, comparativement à $837,000. intérêt sur les obligations de la mpagnie pour les six mois s'éleva $276,000, par rapport à $304,000.

La baisse des recettes nettes est rtout due à la diminution des horaires pour des travaux de génie nsi qu'à la diminution de l'intérêt des dividendes sur les valeurs dénues par la compagnie. Durant la iode en question des ajustements nt été faits dans les placements de compagnie, nécessitant une perte $37,000 sur la vente de valeurs.

La compagnie continue toujours racheter ses obligations, et a à ate acquis pour $1,053,000 de ses bligations 4½ et 5 p. c.

a mine La Reine passe à la Canadian Exploration

Les actionnaires de la La Reine ine Limited, ont accepté l'offre de Canadian Exploration, Limited, il consent à prendre tout l'actif de compagnie et assumer tout le pasf; la Canadian Exploration, Ltd., engage de plus à échanger les acons actuelles de la La Reine Mine, td., contre des actions de la companie Read-Authier, Ltd., à raison de ize actions de celle-ci contre cent ctions de celle-là. Cet échange evra s'effectuer d'ici au 1er avril 933.

ASSEMBLEES ET DIVIDENDES

SUN LIFE ASSURANCE COMPANY OF CANADA

ASSEMBLEE ANNUELLE

AVIS est par les présentes donné que soixante-deuxième assemblée générale annuelle de la Sun Life Assurance Company of Canada aura lieu au siège social de la compagnie, Square Dominion, Montréal, à deux heures et demie de l'après-midi, le mardi, 14 février 1933.

Le secrétaire,
H. W. K. HALE.

WALL STREET PRESENTE UNE ALLURE MIXTE

New York 30.—Le marché présenta une allure irrégulière pendant la matinée; les chemins de fer gagnèrent du terrain mais les valeurs industrielles se replièrent quelque peu.

Delaware & Hudson, New York & Harlem et Norfolk & Western avancèrent d'un point; Southern Pacific, Pennsylvania et Lackawanna montèrent d'une fraction. Santa Fe et Union Pacific baissèrent quelque peu. International Business Machines recula de plus d'un point; Allied Chemical, American Tobacco "B", Consolidated Gas, Drug, Standard Oil of New Jersey et Public Service cédèrent une fraction. Les prêts à demande renouvelèrent à 1 pour cent.

Les cours varièrent irrégulièrement au début de la séance, mais les pertes furent plus nombreuses que les gains. U.S. Steel, American Can, Reynolds "B", Corn Products, Harvester, Standard Oil of New Jersey et New York Central déclinèrent d'une fraction; par contre Pennsylvania, Chrysler, U.S. Industrial Alcohol et Westinghouse Electric avancèrent quelque peu.

Pour la quatrième semaine consécutive le coefficient de production de l'industrie sidérurgique a augmenté; la revue "Steel" le fixe à 19% du plein régime. "Il est véritablement encourageant de voir le quotient de production remonter à près de 20% en un seul mois", dit cette revue, "mais l'industrie préfère prendre une attitude prudente et se prémunir contre toute interruption temporaire du mouvement ascendant."

L'opinion générale veut maintenant que le taux du dividende privilégié de U.S. Steel, dont les directeurs se réunissent demain, soit modifié.

Le compartiment des chemins de fer fit bonne figure; Norfolk & Western monta d'un point, cependant que Delaware & Hudson, Pennsylvania, Santa Fe, Chesepeake & Ohio et New York Central furent stables.

Bourse de New-York

(Par Jenks, Gwynne & Co.)

	Ouv	Midi
Allied Chemical	56	56¼
American Can	59⅝	60⅜
Am. Type Found and Ld.	7⅝	7¼
Am. Smelting	12⅝	13⅜
Am. Tel. and Tel.	104	104⅜
Am. Tobacco "B"	89½	89½
Anaconda	7¼	7⅝
Atchison	43⅝	44
Atl. Refining	16	16
Auburn Motors	46⅛	46⅞
Brih. Steel	14½	14⅝
Bordens	20	20½
Can. Pacific	10⅝	11⅝
Ches. and Ohio	28⅝	29¼
Chrysler	13½	13⅞
Com. and South.	2⅜	2⅜
Cons. Gas	58⅛	58½
DuPont	30⅜	30½
El. Power & L.	6⅝	6⅞
Fox Film	1⅞	1⅞
Gen. Motors	13⅛	13⅜
Gillette	12⅝	12½
Int. Tel. & Tel.	7	7
Mont. Ward	13⅜	13⅞
N. Y. Central	18⅞	19⅛
North Am.	27⅜	27⅝
North Pac.	14¼	14½
Radio	4⅛	4⅜
Sears Roebuck	19⅛	19⅝
South. Pac.	17⅜	18
Stand. Brands	14⅜	14⅞
Union Pacific	74½	75
U. S. Steel	27⅝	27⅞
Westinghouse	28	28⅝
Woolworth	32⅛	32⅛

Woolworth a gagné $2.27 par action

New-York, 30. — Le revenu net de F. W. Woolworth Company en 1932 a été de $22,101,005, déduction faite de toutes les charges y compris une provision pour la dépréciation du portefeuille et pour les pertes sur les changes étrangers.

Les profits nets sont ressortis à $2.27 par action de $10 au pair.

En 1931 le revenu net avait été de $41,343,795; ce montant comprenait $9,977,452 représentant un bénéfice sur la vente de titres. Le bénéfice net était ressorti à $4.24 par action.

Le bilan fait voir un surplus de $35,003,050 à la fin de 1932. Les disponibilités sont de $47,731,624 et les exigibilités, de $3,128,631. Les espèces en caisse s'élèvent à $19,501,701.

Compagnie de cuivre qui sera dissoute

New York, 30.—La Mohawk Mining Company qui est un des plus anciens producteurs de cuivre du district du Michigan est à la veille de terminer son existence; le 28 mars les actionnaires vont se prononcer sur la proposition de dissoudre la compagnie.

On ne donne aucune explication de cette décision mais on croit que la situation défavorable de l'industrie du cuivre et les maigres résultats obtenus en profondeur sont les principales raisons.

Investment Trusts

(Par Jenks, Gwynne & Co.)

AMERICAINS

Amer. Composite Shares	3⅝	3⅞
Amer. Founders Corp. Com. ..	⅛	1
British Type Investors	48	56
Can. Inv. Fund	2.85	3.00
1st. Custodian Shares	3.40	—
2nd Custodian Shares	2.35	—
Div. Trustee S. orig. series ..	7	—
Div. Trustee S. séries "B"	5⅝	—
Div. Trustee S. séries "C"	2.10	2.30
Div. Trustee S. séries "D"	3⅝	4⅛
Federated Capital Corp.	⅜	—
Fundamental Trust Shares "A"	2⅞	3⅛
Fundamental Trust Shares "B"	2¾	3¼
Grouped Income Shares	3.35	3.70
Indépendence Trust Shares	1.72	1.82
Insuranshares Certificates Inc.	2¾	3
Investors Trustee Shares	3⅜	—
Low Priced Shares	2⅜	—
National Bond & Share	24½	25¼
Nation Wide Securities "B" ..	3	—
Nation Wide Sec. Voting Tr. ..	—	9⅞
New York Bank Trust	3¼	4¼
United Com. Tr. Sh. Ser. A-2	2½	—
Un. Fixed Shares Sec. "F"	1½	2
Un. Insurance Trust Sh. "P" ..	2⅝	—
Un. N.Y. Bank Tr. Sh. Ser. C-2	4⅝	5
Un. Oil Tr. Shares Ser. "H" ..	3⅝	4⅛
U. S. Elect. Lt. & Pow. "A" ..	15	15¾
U. S. Elect. Lt. & Pow. "B" ..	3	—
U. S. Elect. Lt. & Pow. Vot. Tr.	—	10¾
CANADIENS—		
Canada America Trust Shares ..	2¼	2⅝
Canadian Intl. Trustee Shares ..	—	4
First All Canadian Units	7.15	7.90
DISTRIBUTORS' GROUP INC		
North Amer. Trust Shares	2.04	2.40
North Amer. Trust Shares	1.54	....
Cumulative Trust Shares	3.07	....
AMERICAN DEPOSITOR CORP.		
New Corp. Trust Shares Acc. ..	1.92	2.10
New Corp. Trust Shares Dist. ..	1.92	2.10
Five Year Fixed Trust Shs.	3.25	....
Old Corporate Trust Shares	1.91	....

Les prix du sucre

New-York, 30.—Le sucre pour livraison future débuta sans changement ou 1 point plus bas: mars, 0.69; mai, 0.71; juillet, 0.75; septembre, 0.79; décembre 0.83; janvier, 0.84. Le sucre brut était ferme; la livraison immédiate cotait 2.70, droits payés. Le granulé faisait 3.99.

SEULES LES MINES D'OR SONT ACTIVES

La bourse locale a donné une séance très paisible où les cours ont varié étroitement. Brazilian Traction, Montreal Power et International Nickel n'ont pas bougé. Bell Telephone a cédé ⅛ à 91½ et Canadian Pacific a monté de ¼ à 13¾. Shawinigan Power a perdu ½ à 12. Consolidated Smelters a progressé de ⅛ à 62. National Breweries a avancé de ⅛ à 16¼. Le virement total a été de seulement 1,921 actions.

C'est le compartiment des mines d'or au Curb qui a fourni le gros de l'activité. Siscoe, sur un virement de plus de 15,000 actions, a touché un nouveau sommet à $1.64 puis s'est replié à $1.62 un gain net d'un point. Wright-Hargreaves, avec un déplacement de 1,500 actions, a monté de 4 points à $4.50. Teck-Hughes est demeuré ferme à $4.10. Moss Mines, sur un virement de 4,000 actions, a monté de ½ à 30 cents. Stadacona a progressé de ⅛ à 3¾ cents et Sullivan n'a pas varié à 26 cents.

Cours fournis par la maison L.-G. Beaubien et Cie, 84, rue Notre-Dame ouest.

VENTES DE 10 HRS A MIDI

Bell Telephone—5 à 91½, 2 à 91½, 2 à 91½, 1 à 91½, 7 à 91½, 1 à 91½, 1 à 91½, 10 à 91½, 15 à 91½, 15 à 91½.
B. C. Power "A"—5 à 16.
Brazilian—5 à 8¾, 100 à 8¾, 10 à 8¾, 5 à 8¾, 5 à 8¾.
Can. Bronze pfd—25 à 80, 25 à 80.
Can. Car pfd—50 à 11, 25 à 11.
Can. Cement pfd—1 à 20¼, 4 à 20¼.
Can. Hydro-Electric pfd—5 à 37, 5 à 37, 5 à 37.
Can. Ind. Alcohol "A"—100 à 13½.
Can. Pacific—40 à 12⅜; 10 à 12¾; 10 à 12¾; 1 à 12¾; 10 à 12¾; 10 à 12¾; 15 à 12⅝; 10 à 12¼, 10 à 12¾; 20 à 12¾; 25 à 12, 12⅝.
Cons. Smelting—20 à 61¼; 10 à 62; 1 à 61; 5 à 61⅞; 5 à 62; 30 à 61¾; 15 à 61⅝; 10 à 62; 60 à 62; 20 à 62¼.
Dom. Glass pfd—100 à 102.
Dom. Bridge—5 à 17¼, 5 à 17¾.
Dom. Steel Coal "B"—5 à 15, 5 à 15.
Dom. Textile—45 à 47; 5 à 47; 25 à 47.
Fraser—50 à 0.25; 40 à 0.25; 10 à 0.25.
Int. Nickel—100 à 9, 10 à 9, 5 à 9, 100 à 9, 10 à 9, 80 à 9.
Mont. Power—2 à 30¾, 3 à 30¼, 5 à 30¾, 5 à 30¾, 5 à 30¾, 5 à 30¾, 5 à 30¾, 5 à 30¾, 5 à 30¾, 5 à 30¾, 5 à 30¾, 2 à 30¾, 10 à 30¼, 5 à 30¾, 10 à 30¾, 10 à 30¾, 25 à 30¼, 45 à 30¾, 5 à 30¼.
Nat. Breweries—1 à 16¼; 4 à 16.
Power Corp.—90 à 7; 10 à 7.
Québec Power—5 à 13; 50 à 13.
Shawinigan—25 à 12; 5 à 12; 10 à 12; 1 à 12; 10 à 12; 20 à 12; 5 à 12.
Steel of Canada Pfd.—5 à 28¾.
St. Lawrence Corp. Pfd.—50 à 1½.

BANQUES

Commerce—1 à 128.

OBLIGATIONS

Mont. Power 3 p.c. — 25 à 41¾, 25 à 41¾, 2 à 41¾, 25 à 41¾, 1 à 41¾, 25 à 41¾, 15 à 41¾, 5 à 41¾, 25 à 41¾, 20 à 41¾, 25 à 41¾, 2 à 41¾, 5 à 41¾, 25 à 42, 25 à 42, 5 à 42, 6 à 42, 29 à 41¾, 25 à 41¾, 28 à 41¾, 28 à 41¾, 25 à 41¾, 2 à 41¾, 25 à 41¾, 25 à 41¾, 25 à 41¾, 2 à 41¾, 3 à 41¾, 15 à 41¾, 25 à 41¾.

VENTES DE MIDI A MIDI ET DEMI

Bell Telephone—10 à 91½, 14 à 91½.
Brazilian—50 à 8⅝; 15 à 8⅝; 25 à 8⅝, 75 à 8⅝.
Can Pacific—4 à 13; 3 à 13; 1 à 13.
Hollinger—25 à 0.75.
Int. Nickel—50 à 9; 25 à 9; 5 à 9; 15 à 9.
McColl Frontenac—50 à 8½; 25 à 8½.
Mont Power—10 à 30¼.

OBLIGATIONS

Mont Power 3 p.c.—25 à 42; 25 à 42; 25 à 42; 25 à 42; 50 à 42; 35 à 42; 30 à 42.

COURS DES CHANGES

Cotes nominales du midi fournies par le Service des relations étrangères de la Banque Canadienne Nationale:

	Montréal
New York — dollar	17½%
Angleterre — livre	
câble	3.98⅝
chèque	3.96⅝
France — franc	.0458⅜
Belgique —	
franc	.0329
belga	.1635
Italie — lire	.0801⅛
Espagne — peseta	.0964
Suisse — franc	.3970
Hollande — florin	.4723
Norvège — couronne	.2045
Danemark — couronne	.1860
Suède — couronne	.2165
Allemagne — reichsmark	.2790
Tchecoslovaquie — couronne	.0349
Grèce — drachme	.0370
Brésil — milreis	.0655
Finlande — mark	.0180
Chine — dollar H. K.	.2825
Pologne — zloty	.1322
Yougoslavie — dinar	.0164
Japon — yen	.2465
Autriche — schilling	.1655

Le dollar cote 85 3-16 à New York

New-York, 30. — Le dollar canadien, après avoir montré de la faiblesse à l'ouverture, s'est raffermi et cotait 85 3-16 cents vers midi. La prime sur les fonds américains est de 17⅝ pour cent.

La livre stirling a avancé de 1 cent à $3.39½.

Production inférieure de nickel au Canada

Ottawa, 30. — La production canadienne de nickel en novembre atteignit le total de 1,227,747 livres, par rapport à 2,141,168 livres en octobre et 3,385,927 livres en novembre 1931.

Les exportations de nickel sous forme de mattes ou de speiss, en novembre s'élevèrent à 1,107,100 livres, comparativement à 1,358,100 livres le mois précédent. Les envois de nickel affiné accusèrent une augmentation de 17.8 p.c. à 1,573,300 livres, par rapport au chiffre d'octobre de 1,335,500 livres. Les exportations d'oxyde de nickel accusèrent une avance, à 470,-500 livres en regard des expéditions d'octobre de 40,400 livres.

Depuis un mois Montreal Power a distribué plus de deux millions de dollars

Les chèques du 66e dividende trimestriel de Montreal Light Heat & Power Consolidated — le 127e paiement consécutif aux actionnaires depuis l'incorporation de Montreal Light Heat & Power Company en 1901 — ont été adressés aujourd'hui aux actionnaires enregistrés au 31 décembre. Le montant total de ce déboursé se chiffre par $1,705,888.78, dont la majeure partie distribuée dans les limites du district métropolitain.

Si on ajoute à cette somme le premier paiement d'intérêt sur les obligations convertibles de la compagnie, versé le 31 décembre, le montant total distribué par Montreal Light Heat & Power Consolidated durant le mois dernier s'élève à beaucoup plus que deux millions de dollars.

La compagnie comprend 60,000 actionnaires et obligataires, dont 95 pour cent sont des abonnés résidant dans le district de Montréal.

L'argent en barre

Londres, 30. — L'argent en barre s'élève de ⅛ à 17⅝ d. l'once.

Bruits et Commentaires

LES METAUX :

En fin de semaine, le prix du cuivre a fléchi à cinq sous la livre en Europe. Il se maintient à ce niveau ce matin.

Le Cartel international du zinc sera dissous demain. On prévoit en conséquence un nouveau recul des cours. L'Union des usines à zinc de Belgique et les producteurs australiens auraient refusé de proroger l'entente intervenue l'automne dernier. De là, l'imbroglio actuel.

L'extraction mondiale de l'argent, en 1932, se chiffre par 160 millions d'onces, d'une valeur de $40,000,000, c'est-à-dire environ cent millions d'onces de moins qu'en 1929. A cette production s'ajoutent 22 millions d'onces provenant de la démonétisation en Allemagne et en Russie, plus 24 millions d'onces vendues par l'Inde. D'où un total de 207 millions valant $52,000,000.

Les Indes ont absorbé environ douze millions au lieu de 45 l'année précédente, la Chine 23 millions contre 28 en 1931. Pour la frappe de nouvelles pièces, l'Allemagne a employé 20 millions d'onces, le Mexique, Cuba, les Etats-Unis plus de 27 millions. Ce qui laisse un solde de cinquante-quatre millions d'onces. Les stocks visibles, en Chine et aux Indes, ont augmenté de cent millions se totalisant par 750 millions d'onces d'une valeur de $187,-500,000. Quant aux stocks thésaurisés depuis des générations aux Indes, ils atteignent probablement cinq milliards. Aux cours actuels, les stocks de métal blanc ont une valeur d'un milliard et demi, soit un huitième de la valeur des réserves d'or mondiales.

LA BOURSE :

La cote continue à se replier à Wall Street. Allied Chemical, American Tobacco, Corn Products, Du Pont, Int. Harvester, Lambert, Liggett & Myers, North American, Public Service, Union Carbide, Union Pacific, U.S. Steel, Westinghouse, Woolworth et nombre d'autres cèdent d'une fraction. Les gains sont extrêmement limités. Atchison, Pennsylvania, Sears-Roebuck, Standard Brands, Pacific Gas sont du nombre.

Comme à New-York, la semaine débute à Montréal au ralenti. Smelters et Shawinigan sont les seules valeurs actives. La première progresse d'un demi et la seconde baisse d'un demi également. Sur quelques transactions, Canadien Pacifique avance de trois huitièmes, Canadian Car privilégié, Montreal Power, Power Corp. et Fraser sont négligés.

LES MINES :

Siscoe poursuit son avance et gagne trois points. Noranda progresse de quinze, Wright-Hargreaves de six, Granada de quatre, Moss et Sullivan d'une fraction. Siscoe baisse de deux points.

L'assemblée de Wright-Hargreaves se tiendra le 28 février à Buffalo. La production s'étant élevée en 1932 à plus de quatre millions, la société affichera un bénéfice de trente à trente-cinq sous l'action.

Des agrandissements vont bientôt être entrepris à la Lake Shore. On vient de repérer une veine de mille pieds d'une teneur de $12 la tonne. Les broyages sont d'un million de dollars par mois.

LES CHANGES :

Le marché des changes témoigne à l'ouverture d'irrégularité et de lourdeur. Le dollar canadien fait 14 et sept huitièmes d'escompte ou 85.12. Le mark perd deux points, le belga un point, le franc français, un huitième. En revanche, la livre sterling fait un gain de cinq huitièmes à 3.39⅛, le florin progresse d'un point. La lire, le franc suisse et la peseta ne présentent pas de changements.

PETITES NOUVELLES :

La nomination d'Hitler au poste de chancelier fait monter les obligations allemandes 5% et 7% sur la place de Londres.

* * *

L'Atlantic City National Bank ferme ses portes ce matin. Les dépôts sont de huit millions de dollars.

* * *

Les Japonais achètent des concessions de pétrole au Chili.

* * *

Chevrolet mettra 62,000 autos sur le marché en janvier, le rendement le plus élevé depuis juillet 1931.

* * *

Le dividende d'United States Steel privilégié, actuellement de $7, serait, mande une dépêche de New-York, réduit à $5 ou $4 demain.

* * *

Depuis deux ans, le Brésil a détruit approximativement douze millions de sacs de café.

V. B.

SUR LE CURB

Cours fournis par la maison L.-G. Beaubien et Cie, 84, rue Notre-Dame ouest.

VENTES DE 10 HRS A MIDI ET DEMI

B. A. Oil—10 à 7¾.
Beauharnois—5 à 1⅛; 30 à 1⅛; 50 à 1⅛.
Can Northern Power Pfd.—1 à 69¼.
Dis. Seagram—25 à 4½; 25 à 4½.
Dom Stores—10 à 17½.
Imp. Oil—200 à 8⅝; 100 à 8¾; 40 à 8⅝; 20 à 8⅝.
Imp. Tobacco—75 à 7⅛; 300 à 7⅛; 20 à 8; 10 à 8; 15 à 8; 10 à 8.

MINES

Arno Mines—100 à 0.03½; 100 à 0.03½; 1000 à 0.03¾.
Lake Shore—25 à 34.50; 50à 34.60; 25 à 34.60; 25 à 34.65.
Kirkland Lake—200 à 0.41; 1000 à 0.44½.
Dome Mines—100 à 15.50.
Granada Rouyn—100 à 1.56; 100 à 1.57; 100 à 1.56; 100 à 1.56; 100 à 1.59; 100 à 1.61; 100 à 1.61; 100 à 1.61; 300 à 1.61; 100 à 1.61.
Finlayson—1000 à 0.01¾; 2000 à 0.01¾; 100 à 0.01¾; 1000 à 0.01¾; 2000 à 0.01¾; 3000 à 0.01¾; 2000 à 0.01¾; 2500 à 0.01¾; 1500 à 0.01¾; 1000 à 0.01¾.
McIntyre—100 à 23.00.
Macassa Mines—100 à 0.30½.
Moss Mines—100 à 0.29¼; 300 à 0.29½; 100 à 0.29½; 100 à 0.30; 200 à 0.30; 100 à 0.30; 100 à 0.30; 100 à 0.30; 100 à 0.30; 1000 à 0.30; 100 à 0.30; 100 à 0.30; 100 à 0.30; 100 à 0.30; 100 à 0.30; 100 à 0.30; 100 à 0.30; 100 à 0.30; 100 à 0.30; 100 à 0.30; 100 à 0.30.
Noranda — 20 à 22.15, 40 à 22.15, 35 à 22.05, 50 à 22.15, 25 à 22.15, 10 à 22.10, 10 à 22.10, 5 à 22.20, 1 à 22.10, 15 à 22.20.
Stadacona — 1000 à .03¾, 1000 à .03¾.
Siscoe—100 à 1.61; 500 à 1.61; 100 à 1.61; 100 à 1.61; 100 à 1.61; 100 à 1.61; 100 à 1.61; 100 à 1.61; 100 à 1.61; 100 à 1.61; 200 à 1.62; 100 à 1.62; 100 à 1.62; 200 à 1.62; 100 à 1.62; 100 à 1.62; 100 à 1.61; 100 à 1.61; 300 à 1.61; 200 à 1.62; 100 à 1.62; 100 à 1.60; 100 à 1.60; 100 à 1.60; 100 à 1.61; 2 à 1.61; 25 à 1.61; 100 à 1.61; 100 à 1.61; 100 à 1.61; 100 à 1.62; 200 à 1.62; 400 à 1.62; 100 à 1.62; 1000 à 1.63; 100 à 1.62; 100 à 1.62; 200 à 1.63; 500 à 1.63; 300 à 1.63; 100 à 1.63; 500 à 1.63; 200 à 1.63; 200 à 1.63; 200 à 1.63; 200 à 1.63; 200 à 1.63; 200 à 1.63; 200 à 1.63; 200 à 1.63; 100 à 1.64; 100 à 1.64; 100 à 1.64; 200 à 1.64; 300 à 1.64; 500 à 1.64; 300 à 1.64; 100 à 1.64; 100 à 1.61; 50 à 1.65; 100 à 1.64; 200 à 1.64; 100 à 1.64; 100 à 1.63; 25 à 1.65; 200 à 1.63; 500 à 1.64; 100 à 1.64; 200 à 1.64; 100 à 1.64; 25 à 1.65; 100 à 1.64; 50 à 1.64; 200 à 1.64; 200 à 1.64; 500 à 1.63; 100 à 1.64; 100 à 1.63; 200 à 1.63; 50 à 1.63; 100 à 1.63; 100 à 1.63; 100 à 1.63; 100 à 1.63; 100 à 1.62; 100 à 1.62; 100 à 1.62; 100 à 1.62; 100 à 1.62; 10 à 1.62 300 à 1.62; 400 à 1.62; 1000 à 1.62; 300 à 1.62; 300 à 1.62; 200 à 1.62; 100 à 1.61; 300 à 1.61, 100 à 1.61, 100 à 1.62, 100 à 1.61; 100 à 1.61; 1000 à 1.61; 200 à 1.61 300 à 1.62; 200 à 1.62; 500 à 1.62; 100 à 1.62.
Teck Hughes — 100 à 4.10, 100 à 4.10, 100 à 4.12.
Wright Hargreaves — 100 à 4.45, 100 à 4.45, 50 à 4.44, 100 à 4.41, 100 à 4.41, 100 à 4.45, 100 à 4.46, 50 à 4.45, 100 à 4.48, 100 à 4.47, 25 à 4.50, 100 à 4.47, 100 à 4.50, 100 à 4.50, 30 à 4.48.
Sullivan—100 à 0.26, 10 0à 0.26, 100 à 0.26, 300 à 0.26, 100 à 0.26, 100 à 0.26, 100 à 0.26, 100 à 0.26, 100 à 0.26, 500 à 0.26, 100 à 0.26, 200 à 0.26, 100 à 0.26, 100 à 0.26, 100 à 0.26, 100 à 0.26, 100 à 0.26, 300 à 0.26, 100 à 0.26, 100 à 0.26, 1000 à 0.26, 200 à 0.26, 200 à 0.26, 100 à 0.26, 50 à 0.26, 100 à 0.26, 100 à 0.26, 100 à 0.26, 100 à 0.26.
Parkhill—100 à 0.15½, 100 à 0.16, 100 à 0.16, 100 à 0.15, 100 à 0.16, 100 à 0.16, 500 à 0.16, 100 à 0.16, 6500 à 0.16, 3000 à 0.16, 1000 à 0.16½, 100 à 0.16½, 100 à 0.16½, 2000 à 0.16½, 3000 à 0.16½, 5000 à 0.16½.
Wainwell—1000 à 0.01.

Les directeurs de Windsor Hotel, Limited, sont réélus

L'assemblée générale annuelle de Windsor Hotel, Limited, a eu lieu aujourd'hui et les directeurs et officiers furent réélus comme suit: MM. l'hon. J.-M. Wilson, président; J.-Aldéric Raymond, vice-président; Robert Smith, secrétaire-trésorier; A.-T. Burdon, assistant-secrétaire; directeurs, MM. l'hon. J.-M. Wilson, J.-Aldéric Raymond, Peter-A.Thomson, Ernest-R. Décary, N. P.; Ward-C. Pitfield, John-S. Archibald, John Irwin, Albert Hudon, Jules-R. Timmins, Aimé Geoffrion, c. r.

Production moindre de cuivre au pays

Ottawa, 30. — La production de cuivre au Canada se totalisa en novembre à 17,716,133 livres, une baisse de 21.6 p. c. par rapport à la production d'octobre de 22,587,353 livres, et de 24.4 p. c. en regard de novembre 1931 de 23,435,022 livres, d'après le rapport de l'Office fédéral de la statistique.

Le prix du cuivre électrolytique aux Etats-Unis (pour consommation intérieure) fut en moyenne de 5.131 c. la livre en novembre. Le mois précédent le prix moyen fut de 5.7333 c. la livre. Les prix à l'exportation aux Etats-Unis varièrent entre un bas de 4.850 c. la livre et un haut de 5.375 c. avec un prix moyen de 5.114 c. la livre. En octobre, la moyenne pour l'exportation fut de 5.256 c. la livre. Au marché de Londres, le cuivre fut en moyenne de 6.1375 c. la livre en fonds canadiens, comparativement à 6.0146 c. la livre en octobre. Sur la base du prix moyen londonien, la production canadienne en novembre s'élève à $1,-087,328.

Le Canada exporta 1,747,200 livres de cuivre sous la forme de minérai,de mattes, etc., etc. durant novembre; les exportations d'octobre se totalisèrent à 3,274,200 livres. Les envois de cuivre noir décrurent à 113,600 livres, par rapport au chiffre d'octobre de 358,200 livres. Les expéditions de cuivre sous la forme de lingots, de barres, etc., en novembre, s'élevèrent à 20,670,200 livres, d'une valeur de $1,104,671. en regard d'un total de 13,232,000 livres d'une valeur de $769,394 en octobre. Les exportations de cuivre en rubans, feuilles, plaques, tuyaux, etc., montrèrent une augmentation à 4,956,500 livres, d'une valeur de $309,510, comparativement au mois précédent, de 2,204,500 livres évaluées à $142,777.

D'après le "London Metal Bulletin", la production mondiale de cuivre affiné en novembre se chiffra par 64,000 tonnes, une baisse de 17.9 p.c. en regard de la production d'octobre de 78,000 tonnes. Les approvisionnements totaux de cuivre affiné entre les mains des producteurs et des manufacturiers américains se totalisaient à 765,000 tonnes, le 30 novembre, en comparaison de 786,300 tonnes à la fin d'octobre.

Les douanes britanniques rapportent que les importations de cuivre en barres, en blocs, en lingots, etc., se totalisèrent à 17,959 tonnes en novembre, en regard de 22,572 tonnes en octobre et de 9,664 tonnes en novembre 1931. Les importations de novembre 1932 se divisèrent comme suit: 19.8 p.c. du Chili, 9.3 p.c. des Etats-Unis, 7.6 p.c. de l'Australie, et 63.3 p.c. d'autres pays. Les importations de plaques, de feuilles, de rubans, etc., se chiffrèrent par 2,819 tonnes, en comparaison de 1,653 tonnes en octobre et 3,257 tonnes en novembre 1931.

Freeport Texas Co.

New York, 30 — En 1932 la Freeport Texas Company a gagné $2.75 par action, au lieu de $3.26 en 1931.

Gain de 1% dans la production d'acier

Cleveland, 30. — La continuation de la demande dans l'acier éleva le taux de production pour la quatrième semaine consécutive à 19 p. c. de la capacité, un gain de 1 point par rapport à la semaine précédente.

La production à Chicago, à Pittsburgh, à Birmingham et dans l'est de la Pennsylvanie s'est élevée suffisamment, rapporte la revue sidérurgique de "Steel", pour contrebalancer l'effet défavorable d'une condition plutôt stationnaire dans les districts de Cleveland et de Buffalo ainsi qu'un léger recul dans Youngstown.

Le changement cette semaine, ajoute cette autorité, sera tout probablement très léger du fait que l'amélioration dans plusieurs districts sera plus ou moins contrebalancée par la grève à Détroit dans l'industrie automobile. La situation générale du marché continue toutefois d'être encore un peu mixte. Mais le fait que le redressement de janvier a eu lieu sans l'aide des chemins de fer est des plus encourageants.

Les octrois d'acier de construction la semaine dernière se totalisèrent à 6,410 tonnes, un total plutôt bas. L'amélioration dans les envois de fer en gueuse est tout de même très favorable et l'augmentation par rapport à décembre excède même ce qui avait été entrevu.

La faiblesse des

M. H. Langevin conduit à son dernier repos

Ses funérailles ont eu lieu, samedi matin, en l'église S.-Paul-de-la-Croix.

Imposant cortège

Des centaines de personnes, l'état-major de la police de Montréal, plusieurs chefs de police étrangers, de nombreux échevins et anciens échevins, ont rendu, samedi, un dernier hommage à la mémoire de l'ex-chef de police Hulbrit Langevin, décédé, jeudi dernier, après une longue maladie. Les funérailles ont eu lieu à 9 heures, en l'église Saint-Paul-de-la-Croix. Le cortège funèbre précédé d'un landau de fleurs est parti de la demeure du défunt, 10,300, rue Saint-Charles, à 8 h. 45.

Le service a été chanté, par le R. P. Laurent Morin, c.ss.r., assisté des RR. PP. Philippe Deschamps, c.s.v., et Charles Deschamps, c.s.v., cousins du défunt, comme diacre et sous-diacre. La levée du corps avait été faite par le curé de S.-Paul-de-la-Croix, l'abbé Charles Lussier. La chorale, sous la direction de M. G. Grenier, rendit la messe de Perosi. Des solis ont été rendus par les solistes de la paroisse et par des membres de la chorale du service de la police. L'église n'était pas assez grande pour contenir les fidèles qui voulaient assister à la cérémonie. On remarquait au chœur: l'abbé Oscar Valiquette, aumônier des services de la police et des Incendies; l'abbé T. Paquette, et le curé Charles Lussier, curé de la paroisse.

Le deuil

Le deuil était conduit par: les fils du défunt, Fernand, Roger, Maurice; ses neveux, Edouard, Raymond, Georges McManus; Patrick Quesnel, Edouard Langevin, William McManus, Norman Hynes; ses frères, X. Langevin et le lieutenant Achille Langevin, de la police de Montréal; ses beaux-frères, le capitaine-détective Thomas McManus, Patrick McManus, E. Quesnel, D. Farmer, John McManus; ses cousins, MM. Henri Bricault, Louis-H. Bricault, et M. B. McManus, aussi neveu du défunt.

Les porteurs étaient: les inspecteurs Lefebvre, Desrosiers, Lawton et Bélanger; le capitaine J. Isabelle; les lieutenants Poupart, Laliberté, Harvey, Dumoulin, J.-H. Vachon, F. Lafleur. Le lieutenant P.-E. Caron, agissait comme maître de cérémonies.

Ouvraient le cortège, un détachement de la police à cheval, sous les ordres du lieutenant Séguin; la fare du 65e régiment, sous les ordres du lieutenant J.-J. Goulet; deux détachements de la police de Montréal, soit environ 100 hommes, sous les ordres du lieutenant P.-E. Caron, du lieutenant Langlois et du sergent Ernest Boucher.

L'état-major

On remarquait ensuite: les assistants-directeurs E.-H. Gobeil et Charles Barnes; l'inspecteur Victor Foucault, de la Sûreté municipale; l'inspecteur McGee; les chefs de police étrangers qui avaient pris place dans l'état-major.

On remarquait les chefs Dubeau, de la police de Verdun, Vincent Simard, de Joliette, Henri Cyr, de Pointe-aux-Trembles, Edouard Paiement, de Pointe-Claire; Octave Poudrier, de Victoriaville; le chef de la Sûreté provinciale, Me Maurice Lalonde; le chef Boyer, de Dorval; Willie Larente, de Ville LaSalle; Me Albert Berthiaume, avocat du département de la police de Montréal; le docteur J.-E. Gagné; M. A. Choquette, secrétaire du service de la police; l'ex-chef Pierre Bélanger; les ex-inspecteurs Alphonse Morin, E. Robert et James McMahon; l'ex-inspecteur Childs; le docteur P. Corbeil, médecin-vétérinaire du département de la police; l'ex-sous-chef du service des Incendies, Oscar Marin.

Corps de police

Un détachement de six policiers du C. N. R. sous le commandement du capitaine Reilly; un détachement de la police de Verdun, sous les ordres du sergent E.-C. Hibbert; un détachement de vingt policiers de Westmont, sous les ordres de l'inspecteur McDonald, du capitaine Jones et des sergents R. Byferd et Wm. Copp; la police d'Outremont était représentée par un détachement de douze hommes, commandés par le capitaine Dufresne, le sergent Blanchar et l'instructeur P. Hachey. Le Canadien-Pacifique était représenté par un détachement de 16 hommes, sous les ordres du sergent F. Jolicoeur. Le chef-adjoint du service des Incendies de Westmount, Louis Maréchal. Le lieutenant J. Dalgle, de la circulation était en charge du service d'ordre et de circulation.

LE CORTEGE

On remarquait dans le cortège: les échevins Alfred Legault, président de la Commission de police et de pompier, représentant le maire Fernand Rinfret, Adrien Arcand, Abraham Dupéré, Zénon LoSage, Henry-L. Auger, Tancrède Fortin, l'ex-maire Camillien Houde, les ex-échevins Dr Gaston Demers, J.-H. LaMarre, Oscar Lalonde, l'ex-capitaine-détective Lucien Vaillancourt, Jean-Marie Savignac, Prosper Ricard, Bruno Charbonneau et Allan Bray.

On remarquait aussi le major Théo. Grothé, V.D., Rodrigue Langlois, directeur de l'Association des Hôteliers de la campagne de la province de Québec, Henri Rochon, surintendant des Postes, l'échevin Delphis Blondin, de Pointe-Claire, le docteur Ernest Garièpy, les capitaines-détectives J.-A. Tourville, Pelletier, les sergents-détectives James McMahon, fils, Arthur Morin, Allain, Aimé Bissonnette, Francoeur, Prysky, Desjardins, Bergeron, Scallon, Lapierre, Coulombe, Langlois, Longpré, Boldue, S.-Cyr, Monarque, Crépeau, Laroche, Lavallée, Gauthier, Black, Passmore, McCoy, Binette, Daoust, les ex-capitaines Mooney et Knuckles; l'assistant-chef-investigateur du Pacifique Canadien, M. Hector Cadieux; les inspecteurs Alphonse Morin, T. Bonenfant, R. Doré et O. Marleau, de la Cie des Tramways, le docteur W. Brunelle, le capitaine T. Leggett, le capitaine Gravel, le capitaine Noël, le capitaine J.-H. Laporte, Gaspard Lorenger, Paul Vallières, F. Richard, les lieutenants Daigneault et Lantaigne, A. Bourbonnais, Arthur Masse, Hervé-F. Daigneault, l'ex-capitaine J. Gauvin, Arthur LeMyre, A. Scully, Jean-Marie Viglino, E. Prévost, Alphonse Ouellette, Arthur Aubin, G. Aubin, Paul Dussault, James Kerr, chef investigateur de la Cie des Tramways, A. Houde, Fred Brisard, le sergent Delage, O. Dumouchel, J. Séguin, Gilbert Morin, J. Langevin, V. Laframboise, Henri Lamontagne, ex-chef des Statistiques du service des Incendies, Omer Dupont, L. Décary, le capitaine Hébert, Georges Bétournay, R. Lavallée, Pierre-B. Dudley, Jean-R. Simon, C. Tremblay, J.-T. Pigeon, A. Robitaille, Isaie Savard, Pierre-D. Kerr, J.-A. Quesnel, A. Maufrais, R. Quesnel, J.-S. Denis, G. Bourbonnais, T. Constantin, J.-H. Lalonde, Albert Marcil, W.-L.-Elzéar Lalonde, A. Gagnon, A. Jetté, A. Arseneault, L. Bouchard, E. Blais, le capitaine Laurin, F. Vinson, Omer-P. Barrière, T. Déziel, H. Martel, A. Fontaine, Emile Côté, A. Laroche, G. Roberts, E. Sauvé, C. Larin, J.-A. Péloquin, E. Bélisle, J. Chevrier, Léopold Desroches, R. Bauline, A. Gaudette, A. Smith, A. Bouthillier, J.-A. Emond, I. Hynes, W. Mulrooney, E. Hétu, C. Désaulniers, I. Boulanger, A.-P. Lacroix, T. Lacuyer, R. Giard, Paul Campeau, chef-opérateur du département de la police, H. Raiche, R. Picard, Xiste Narbonne, Eddie McMahon, journalistes, H. Deschamps, Jules Tremblay, Pierre-P. Gagnon, Jos. Trouin, T. Lachanelle, D. Farmer, Maurice Morin, John Dufresne, Ernest-Pallascio Morin, B.-G. Clair, Edouard Arnasbury, A. Bauline, M. Parrot, A.-T. Pigeon, le capitaine J.-N. Labenté, O. Bertrand, H. McDuff, J. Jacotty, J. Desroches, J.-A. Tellier, F. Besner, J. Besner, W. Villeneuve, J.-A. Dubreuil, D. Bernier, Mike McBair, C.-E. Fauteux, Jos. Gerré, L. Saint-Jean, L.-C. Roy, L. Bélanger, J.-P.-A. Jacques Henri Dubois, P. Languirand, W. Sabourin, E. Leduc, A. Bvette, Jos. Therrien, Henri Legault, Jean Meloche, Cha-F. Hierre, J.-O. Provost, J.-A. Bonneau, D. Monette, surintendant du district nord, département de la Voirie, Pacifique Richard et une foule d'autres.

Aux funérailles de l'ex-chef de police Hulbrit Langevin



Ces photographies ont été prises, samedi matin, lors des imposantes funérailles de l'ex-chef de police Hulbrit Langevin à l'église Saint-Paul-de-la-Croix: 1.—Le chef de la police provinciale, Me Maurice Lalonde, l'ex-chef de police Pierre Bélanger et l'ex-sous-chef Oscar Marin, du service des incendies de Montréal. 2.—Les parents du défunt au début du cortège. De gauche à droite: Edouard McManus, neveu; Fernand Langevin, fils; Raymond McManus, neveu; Roger Langevin, fils; Georges McManus, neveu; Maurice Langevin, fils; le lieutenant de police Achille Langevin et M. Xiste Langevin, frères. 3.—L'ex-échevin J.-H. LaMarre, l'échevin Alfred Legault, président intérimaire du comité exécutif et président de la commission de la police et des pompiers et l'échevin Henry-L. Auger. 4.—Un détachement de 100 constables de la ville de Montréal. 5.—Les porteurs d'honneur. On remarque à gauche du corbillard, l'inspecteur Lawton, le lieutenant Poupart, le capitaine Isabelle, le lieutenant Laliberté, les inspecteurs McGee et Bélanger; à droite, le lieutenant Harvy, l'inspecteur Lefebvre, l'inspecteur Desrosiers. (Clichés la "Presse").

Un vétéran aurait ce poste convoité

(Du correspondant de la PRESSE)

Ottawa, 30. — Un comité composé d'un membre de la commission du service civil, d'un membre de la commission de radiodiffusion et d'un représentant de la Légion canadienne, a été nommé pour considérer les 110 demandes reçues par la commission du service civil pour la position de secrétaire bilingue de la commission de la radio. La nomination sera faite par la commission du service civil.

Comme il y a plusieurs vétérans au nombre des candidats, des Canadiens-français et aussi des Anglais connaissant le français, il n'y a pas de doute que la position sera accordée à un ancien combattant.

La mort soudaine d'un octogénaire

(Du correspondant de la PRESSE)

Sherbrooke, 30. — M. Joseph Leclerc, 80 ans, qui habitait seul au no 24, rue Camirand, est mort subitement, au parloir du séminaire S.-Charles, samedi matin, alors qu'il était entré dans l'institution pour se reposer. Le portier le fit asseoir et, comme il se retournait pour aller chercher quelqu'un, il entendit un bruit insolite: le vieillard venait de tomber sans vie. M. Leclerc se rendait à la cuisine municipale et s'était senti indisposé, en arrivant au séminaire.

Martin-J. Insull remis en liberté provisoire

Toronto, 28. — Martin-J. Insull aura à faire face à une autre accusation lorsqu'il comparaîtra le 7 février prochain devant le juge de comté Dudley Holmes; les procédures en extradition se continueront toutefois devant l'hon. juge A.-C. Kingstone de la Cour suprême d'Ontario.

L'accusation de vol par abus de confiance a été ajoutée aux autres accusations qui ont déjà été portées contre Insull et son frère Sam.

Arrêté avant-hier soir, il comparut hier après-midi devant le juge Holmes, qui le remit immédiatement en liberté provisoire sous un cautionnement de $5,000.

Le 7 février prochain, le juge Holmes pourra ajourner la cause et renouveler le cautionnement de $50,000 ou annuler ce cautionnement, en déclarant que celui de $5,000 est suffisant.

Boîte à lettres incendiée

Les pompiers, sous la direction du chef de district Doolan, étaient alertés pour combattre un commencement d'incendie qui avait pris naissance dans une boîte à lettre située à l'angle des rues Ontario et Moreau, samedi après-midi, à 3 h. 15. Ils utilisèrent un extincteur pour éteindre les flammes qui détruisirent plusieurs lettres. Une cigarette jetée dans la boîte par un piéton aurait été la cause de l'incendie.

Les architectes ont élu leurs officiers

(Du correspondant de la PRESSE)

Québec, 30. — La Corporation des architectes de la province a tenu sa réunion annuelle, samedi midi, au Château Frontenac. C'est la première fois qu'une telle réunion avait lieu à Québec. Après les élections, il y a eu lunch, auquel assistaient, outre les officiers et les membres de la Corporation, l'hon. J.-N. Francoeur, ministre des travaux publics, et le maire H.-E. Lavigueur.

Le nouveau président de la corporation des architectes est M. P.-J. Turner, de Montréal, qui succède à M. Irénée Vautrin. Tous les autres officiers sont aussi de Montréal: M. Louis Amos, 1er vice-président; M. Gordon Pitts, 2e vice-président; M. P. Labelle, secrétaire, et M. Perrault, trésorier. Deux membres de Québec ont été élus conseillers: MM. J.-B. Bergeron et C. Drouin. M. Wilfrid Lacroix fait aussi partie du bureau de direction, en sa qualité d'ancien président de la corporation.

Le lunch fut présidé par M. P.-J. Turner, qui présenta la santé du Roi.

47 en bas de zéro

Denver, Colorado, 30. — Une ville de l'Etat de Colorado qui porte le nom de Sunbeam détient le record du froid. Aucune ville des Etats-Unis n'a vu une aussi basse température l'année dernière. Le thermomètre a marqué 47 en dessous de zéro.

La théorie doit être à la base de la technocratie

Un grand banquet a marqué, à l'hôtel Queen's, samedi soir, le 90e anniversaire de fondation de la section de Montréal du "Manchester Unity Independent Order of Oddfellows". Plus de cent quatre-vingt convives étaient réunis autour des tables et ont écouté avec intérêt le grand chapelain provincial, le révérend A.-P. Gower-Rees, et M. J. Field, les deux plus âgés des anciens grands-maîtres provinciaux.

Dans son discours intitulé "Notre pays et l'Empire", le révérend A.-P. Gower-Rees a dit ceci: "Les chefs dans toutes les sphères du monde des affaires cherchent un moyen de sortir du "cul-de-sac" actuel; mais nous pouvons être assurés d'une chose, c'est que les vains mots seuls n'apporteront aucun changement. Il y a par exemple actuellement un principe appelé technocratie qui devient de plus en plus populaire dans le public. Nous avons essayé l'autocratie, la bureaucratie et la démocratie et voilà maintenant qu'on nous offre un autre remède dont le nom finit lui aussi en "ocratie". Il est vrai que le monde actuel des affaires a été organisé par des ingénieurs et des technologistes, mais une technocratie qui ne reconnaît pas sa dépendance basée sur une bienveillante théocratie ne peut nous conduire bien loin".

Défi du juge Stubbs à l'hon. W.-J. Major

Winnipeg, 28. — D'une boîte en marbre à témoins où il se plaça pour engager la bataille au nom de la magistrature canadienne et pour se défendre des accusations d'inconduite judiciaire, le juge Lewis St-George Stubbs a lancé un défi à l'honorable W.-J. Major sous une menace de poursuite. Le défi du juge consista en une attaque sévère contre le procureur général qu'il qualifia de grand puriste. En premier lieu, fit remarquer le juge Stubbs, le gouvernement n'avait pas le droit de réduire le salaire d'un juge au cours de son terme d'office. La chose était inconstitutionnelle. Ce n'est pas la question du salaire, ajouta-t-il qui est actuellement en jeu, mais l'indépendance de la magistrature.

Un appel sera logé dans le cas de Gignac

Windsor, 30.—Un appel sera logé contre le jugement du magistrat W.-A. Smith, lequel a débouté l'action, dans le cas d'Archie-F. Gignac, poursuivi pour n'avoir pas de permis de radio. Le sous-ministre de la justice à Ottawa, a chargé Me Oscar-E. Fleming, fils, de procéder.

Gignac, avisur légal de la ville de Sandwich, a refusé d'acheter un permis, déclarant qu'il ne faisait pas fonctionner un poste de radio, tel que stipulé dans l'acte, mais qu'il possédait un poste récepteur, ce qui à son sens est différent. Gignac veut que l'acte soit amendé.

Remis en liberté

Wilmington, 30. — Le capitaine Halliday et son compagnon Albert Wessel ont été remis en liberté hier et repartent aujourd'hui à bord de la goélette anglaise "Tanner", qui fut capturée dernièrement par un garde-côte américain. Ils bénéficient d'une récente décision de la Cour Suprême concernant les vaisseaux de contrebande.

Société d'une Messe

M. l'abbé Wilbrod-J. Chauvin, décédé le 26 janvier dernier à la Maison S.-Janvier, était membre de la Société d'une Messe.

Albert Valois, chanoine, chancelier.

La visite de 10,000 voyageurs à Montréal

Plus de 10,000 voyageurs ont passé par la gare Bonaventure, à Montréal, de vendredi soir à samedi matin. L'immense majorité était des raquetteurs canadiens et américains et des voyageurs des deux sexes.

Vendredi et samedi les trains réguliers et spéciaux du Canadien National ont amené à Montréal les groupes suivants: 500 de Portland, Lewiston, etc.; 2,000 du district de Sherbrooke; 2,500 d'Ottawa et stations intermédiaires; 1,000 du district de Brockville; 2,000 de Toronto et de l'Ouest Ontarien; 500 de New-York; 1,800 de Québec et 300 de Hawkesbury et points intermédiaires.

Les raquetteurs sont retournés hier soir, mais la majorité des excursionnistes partiront ce soir par les trains réguliers et spéciaux du réseau national.

Quatre sont blessés dans une collision

Quatre personnes ont été blessées, samedi après-midi, vers 4 h. 25, au cours d'une collision survenue entre un camion et un auto-taxi, à l'angle des rues Colborne et William. Après avoir été traitées à l'hôpital S.-Luc, les victimes retournèrent à leur domicile respectif.

Ce sont: M. Samuel Martin, 54 ans, 0138 Richmond, Mary Holpitck, 38 ans, 1186 Soulanges, John Truby, 47 ans, 2543 Châteaubriand, et John Willy, 24 ans, 1185 Soulanges. Le lieutenant Milloy, du poste de police numéro 7, fit enquête sur les lieux accompagné des agents Leonard et Burnett.

D'après les informations obtenues, l'auto-taxi était conduit par M. Euchariste Pharand, 2430 S.-Charles et le camion par Henri Delphond, 1450 Théodore. La collision fut formidable mais les voitures ont été peu endommagées.

Mme L. Dickson a fini d'éternuer

Princeton, N.Y., 30. — Après avoir éternué sans arrêt pendant 120 heures, Mme Léonie Dickson, 48 ans, hospitalisée ici, repose confortablement et est sans danger. Le docteur W.-T. Morse a déclaré que la cause de cet éternuement anormal était une verrue que la patiente avait dans le nez. Une opération délicate et bien réussie a délivré Mme Dickson de son mal.

A l'hôpital Notre-Dame

Les "leçons cliniques" de l'hôpital Notre-Dame commencées en novembre dernier, seront discontinuées momentanément.

L'arrivée du docteur Moulonguet qui donnera une série de conférences à l'Université de Montréal, et aux hôpitaux Notre-Dame et Hôtel-Dieu, le congrès de l'American College of Physicians qui se tiendra à Montréal en février, ont forcé le personnel de l'hôpital Notre-Dame à remettre à plus tard la suite des leçons cliniques.

Sécurité enfantine

Demain matin, à 10 h. 45, une brigade de sécurité sera installée officiellement à l'école Saint-Bernardin, 2650, Côte Saint-Michel, ville Saint-Michel, Québec.

Cliniques suspendues

Les "leçons cliniques" de l'hôpital Notre-Dame commencées en novembre dernier, seront discontinuées momentanément.

L'arrivée de M. le docteur Mouloguet qui donnera une série de conférences à l'Université de Montréal, et aux hôpitaux Notre-Dame et Hôtel-Dieu, le congrès de l'American College of Physicians, qui se tiendra à Montréal en février, ont forcé le personnel de l'hôpital Notre-Dame à remettre à plus tard la suite des leçons cliniques.

LE JEU DE DAMES

UN PROBLEME PAR JOUR — 2ème série

A mon frère Ovide
PROBLEME CANADIEN No 244
Par M. René Léger, Côte S.-Paul.
Noirs — 11 pièces

Blancs — 12 pièces
Les blancs jouent et gagnent

Un double deuil à Sainte-Philomène

Sainte-Philomène. — Ces jours derniers, ont eu lieu au milieu d'un grand concours de parents et d'amis, les funérailles de Gabrielle Dumouchel, décédée à l'âge de 17 ans et 9 mois et de René Dumouchel, 8 ans, 4 mois, enfants de M. et Mme Candide Dumouchel. Les levées des corps furent faites par l'abbé Gagné, curé de la paroisse. Outre leur père et mère, ils laissent cinq frères et cinq sœurs, Mme Frank Hébert, (Maria), Olivine, Adrienne, Rose, Fernande, Adrien, Henri, Oscar, Roger, Jean, un beau-frère, M. Frank Hébert, deux nièces, Rita, Claire, Hébert. Les porteurs étaient les deux frères des défunts, Adrien, Oscar Dumouchel; leur cousin Alphonse Dumouchel, Frank Hébert, François Reid, O. Caron, Ernest et Donat Hébert, Georges Dorais. La quête fut faite par Mlles Aldina Dorais et Sarah Caron.

On remarquait dans l'assistance leur grand-père, M. Albert Prud'homme, leurs oncles et tantes, MM. et Mmes Joseph Jean-Baptiste et Albert Prud'homme, J. Dumouchel, Emery Laberge, Mlle A. Prud'homme; leurs cousins et cousines, MM. et Mmes U. Thibert, A. Dumouchel, Mlles T.-M.-Y. Dumouchel, Pauline et Paul-Emile-P. Prud'homme, Fabiola Lefèvre, L.-C.-M. Reid, R. et J. Barrette, Mlles E.-G. Trépanier, Art. Laberge, G. et A. Gagné, P. Hébert, R. Gervais, H. Al.-W. Barrette, D.-E. Touchette, Ph. Giroux, Jos.-H.-Ed. Reid, Antoine et H. Dorais, A. et H. Dumouchel, Armand et R. Caron, Eloi, Edmond, Albert Laberge, Albert, Alfred, Arthur Reid, les familles D. Boulerice, D. Dorais, W. Dorais, J.-B. Lefèvre, J.-B. Laramée, Edouard Laberge, Arthur Reid, Ste-Philomène; Arthur Laramée, V.-J.-A. Côté, H. Barrette, A. C.-J. C. Pitre, E.-L. Bourcier, Z. Beaulieu, T.-E. Caron, Mme Duranceau, Henri Duranceau, A. Petit, N. Mallette, E. Loiselle, L.-J. Myre, J. Primeau, R.-J.-B. Giroux, J.-B. Bourget, Ph. Côté, D. Lacoste, J. Picard, H. Pitre, Dr Savage, Z. Patenaude, P. Loiselle, H. Leclair, A. Vallée, Mlles C.-A. Bourcier, A. Roy, J.-B.-A. Reid, P. Labrie, J.-B. D'Amour, Alp. Reid, P. Loiselle, A. Bourget, O. Laberge, Ed. Leroux, J. Giroux, J. Reid, J. Bourcier, I. Thibert, D. Beaulieu, D. Loiselle, J. Prud'homme, L. Rousseau, Z. Lécuyer, E. Rose, A. Vinet, M. Malette, A. Prud'homme, J. Lefevre, A.-J.-D. Laberge, F. Dubuc, J.-A. Primeau, F. Godin, J. Lacoste, T. Thibert, L.-H.-Ed., E. Vallée, Ad. Banan, E.-D., H. Huot, A. Shinck, Z. Tisseur, R. Dubuc, H. Giroux, Ph. Devens, Fr., S. A.-W. Jacques Bourcier, H.-D. Farineau, J. Livernois, E. Huberdeau, Ed. Roy, A. Bourget, H., N., D., O. Poirier, J.-A. Desparois, T.-Er., Al., Pitre, O Bourget, L. Desparois, E.-R. Pitre, V. Morand, R. Lecavalier, J.-H. Legault, Ed.-A. Fréderic, R. Rose, W. McDornen, Et.-J. Shinck, F.-Ed. Vervais, Ed. Gervais, Al. Tremblay.

La famille a reçu de nombreux tributs floraux et beaucoup de marques de sympathie.



RENE et GABRIELLE DUMOUCHEL

COMPTON

—M. Aimé Rivard a été élu marguillier pour remplacer M. Edouard Poulin.

Presque la moitié des gens sont sans le sou à 65 ans. Serez-vous du nombre? Protégez-vous. Assurez-vous une heureuse vieillesse en achetant maintenant des

RENTES VIAGERES DU GOUVERNEMENT CANADIEN

Pour avoir une brochure descriptive écrivez ou téléphonez aujourd'hui

MINISTERE DU TRAVAIL
E. McGrath Quirk
Représentant du Ministère
1254 rue Bishop PL. 2847



Nouveau TARIF
Service
MONTREAL-ST-JEAN
50 Billets
$13.00
Bons pour UN MOIS

Il y a de l'agrément à voyager en autobus l'hiver. Des voitures confortablement chauffées, des services fréquents, des chauffeurs courtois rendent ce mode de voyager aussi agréable qu'économique.

Départs de Montréal tous les jours à 9.00 a.m., 1.00 p.m., 4.15 p.m., 6.15 p.m. et 11.00 p.m.

LA COMPAGNIE DE TRANSPORT PROVINCIAL
1227 Square Phillips
PLateau 7141

Le bill de Mont-Royal

(Du correspondant de la PRESSE)

Québec, 30. — On vient de distribuer le bill concernant la charte de la ville de Mont-Royal, relativement à l'évaluation de certaines terres en culture, dans les limites de la municipalité. Le bill stipule que:

"Toute terre en culture ou affermée ou servant au pâturage des animaux, de même que toute terre non défrichée ou terre à bois dans les limites de la ville de Mont-Royal, ne devra pas être évaluée à plus de cent piastres l'arpent, pendant une période de dix ans, à compter du 1er janvier 1933, ou aussi longtemps, pendant cette période de dix ans, que ces terres ou parties d'icelles n'auront pas été subdivisées en lots à bâtir ou n'auront pas été soustraites à l'agriculture. La susdite évaluation comprendra les maisons, granges, écuries et autres bâtiments desservant la terre".

A l'université Laval

(Du correspondant de la PRESSE)

Québec, 30—Au cours d'une importante assemblée, tenue sous la présidence de Mgr Camille Roy, les membres du bureau de direction du conseil universitaire ont nommé le chanoine Joseph Pelletier, membre du bureau de direction de l'académie de musique, et le Dr Arthur Vallé, représentant de l'université Laval au Conseil médical du Canada.

Mgr Camille Roy a ensuite communiqué la réponse du Saint-Siège, à l'adhésion de l'Université Laval à la nouvelle constitution "Deus Scientiarum dominus, puis il a annoncé que la "Carnegie Corporation" avait accordé un important octroi pour la bibliothèque de la faculté des arts de l'université.

Archevêque depuis 5 ans

(Du correspondant de la PRESSE)

Ottawa, 30. — Son Exc. Mgr Guillaume Forbes, archevque d'Ottawa, a officié à une messe pontificale, hier, à la basilique, à l'occasion du 5e anniversaire de sa consécration comme archevêque d'Ottawa.

Si quelque chose vous survenait, dans quelle position laisseriez-vous votre épouse et vos chers petits enfants?

Notre Compagnie y pourvoit par ses polices à **TRIPLE PROTECTCION.**

En cas de Mort Naturelle	**$5000**
En cas de Mort Accidentelle	**$10000**
En cas de Maladie ou Accident	**$30** par semaine

En cas de Vie, réserve garantie dans vingt ans.

N'attendez pas! Demain il sera peut-être trop tard.

The Royal Guardians Life Assurance Company
HEAD OFFICE
MONTREAL, QUE.

J. A. DUFOUR,
Gérant Provincial
3406 St-Denis PLateau 9701



Réduisez votre budget Alimentaire avec ces Spéciaux dans l'Épicerie

Le Service de Café A. & P.
fournit un café de qualité insurpassable pour satisfaire tous les goûts, aussi frais qu'un café puisse l'être, parfaitement moulu — et à des prix à la portée de tout le monde.

Red Circle lb 25c
RICHE ET PLEIN DE CORPS
Eight O'Clock lb 33c
DOUX ET SAVOUREUX
Bokar lb 39c
VIGOUREUX ET STIMULANT

BEURRE SILVERBROOK lb 23c

Fèves blanches 3 lbs 5c

Ammoniaque Handy paq. 5c

SARDINES Brunswick boite 5c
SAINDOUX pur moule 1 livre 10c
SEL sac de 2½ livres 5c
PREPARATION à salade Encore Pot 8 oz. 15c
SODAS "C" Christie paquet 15c
BACON Breakfast, tranché Lb 15c

PAIN ANN PAGE le pain 6c

THÉ NOIR MÉLANGE SPÉCIAL lb 25c

A nos Marchés à Viandes

Steak dans la ronde lb 15c
Boeuf de poitrine bouvillon de choix lb 6c
Steak dans le haut-côté bouvillon de choix lb 9c
Steak dans la surlonge bouvillon de choix lb 23c
Tranches de porc dans l'épaule lb 10c
Côtelettes d'agneau lb 19c
Foie de boeuf (tranché) 2 lbs 15c
Côtes maigres fraîches 2 lbs 15c

Ces prix sont pour Montréal, Longueuil et St-Lambert

MAGASINS D'ALIMENTS A&P
THE GREAT ATLANTIC & PACIFIC TEA CO. LIMITED OF CANADA

MONTRÉAL, TORONTO, RANGERS, AMERICAN VICTORIEUX

Le Montréal joue une superbe partie pour vaincre le Détroit

Les hommes de Jimmy Strachan fournissent une magistrale exhibition et triomphent facilement de leurs adversaires.—Kerr et Robinson sont les étoiles du club local.

COMBAT ENTRE HAY ET DUGUID

Trois minutes ont suffi, samedi soir, au Montréal pour accomplir ce que tous les clubs de la Ligue Nationale avaient vainement cherché à réussir depuis près de trois semaines: vaincre les invincibles Red Wings de Détroit. En exactement deux minutes et cinquante secondes, les Maroons avaient enregistré deux points pour prendre un avantage qui devait être suffisant pour leur donner la victoire et mettre fin à une belle série de treize parties consécutives sans défaite pour les hommes de Jack Adams.

La rencontre n'était vieille que d'une minute et quelques secondes que Lionel Conacher prenait Roach, le gardien de buts des visiteurs, par surprise sur un lancer du centre de la glace pour mettre un premier point à l'actif des Maroons. Et un peu plus d'une minute plus tard, Larry Northcott portait le score à 2 à 0 après une belle attaque avec Jimmy Ward et Hooley Smith. Les Maroons venaient de prendre là un avantage que leurs adversaires, malgré leurs plus vaillants efforts, ne devaient pas réussir à annuler pendant la balance du match qui se terminait 57 minutes plus tard avec un score de 4 à 1 en faveur du club local.



Dave Kerr

Arrivés dans la métropole détenteurs de la première position de la division américaine et d'un impressionnant record de treize parties successives sans échec, les Red Wings ont déçu les 10,000 personnes accourues au Forum pour les voir à l'oeuvre contre l'équipe de Jimmy Strachan et d'Eddie Gerard. Les protégés de Jack Adams, qui avaient tout balayé sur leur passage au cours de ces derniers temps et qui étaient devenus la sensation de la N. H. L. depuis le début de l'année 1933, ont fait faible figure devant les porte-couleur du club local qui se sont assurés la victoire avec facilité.

Si les visiteurs ont été désappointants, les locaux, par contre, ont été superbes et leur performance a été l'une de leurs meilleures depuis longtemps. Favorisés par un début fort heureux qui leur a donné confiance, ils ont dominé le jeu presque continuellement pendant le match et leur victoire n'a jamais fait l'ombre d'un doute après leurs deux points des premières minutes. En grande tenue, ils n'ont pas offert un seul point faible. Leurs buts ont été bien gardés par Dave Kerr qui n'a été volé d'un troisième "shut out" consécutif que par un point chanceux de Herb Lewis au début de la période finale; leur défense a formé un mur presque infranchissable en avant de Kerr; et leurs trois lignes d'attaque ont fonctionné à merveille, faisant preuve de beaucoup de rapidité, de jeu d'ensemble et surtout de précision dans tous leurs lancers. Ils ont rarement raté une belle occasion de scorer et ont su mettre à profit les erreurs de leurs rivaux.

Les visiteurs malchanceux

Aussi rapides que les locaux et très habiles à se passer le rondelle, les visiteurs ont perdu la partie par

A SUIVRE SUR LA PAGE 18

En assistant à la victoire du Montréal

Un incident inutile s'est produit un peu après le début de la seconde reprise, une grosse lampe du dôme faisant explosion et projetant sur la glace une pluie de morceaux de verres. Il fallut plus de cinq minutes aux employés du Forum pour nettoyer la glace et permettre aux deux équipes de reprendre la lutte.

Juste au moment où le timbre de la cloche résonnait pour annoncer la fin de la seconde reprise, Frank Carson, des visiteurs, tirait pour loger la rondelle dans le filet des locaux. Après avoir alloué un point au Détroit, l'arbitre Odie Cleghorn, renversa sa décision lorsque les chronométreurs lui déclarèrent que le disque avait pénétré après le son de la cloche.

Johnny Gallagher, l'ancien porte-couleurs du Montréal que la direction du club local remercia de ses services au début de cette saison, était, chez les visiteurs, l'ancien joueur de défense de la M.A.A.A. a non seulement été effectif sur la défense, mais il a aussi brillé à l'attaque, venant tout près de scorer à deux ou trois reprises. Gallagher a été superbe.

Lionel Conacher, Marvin Wentworth et le vétéran Reg Noble ont joué une solide partie sur la défense. Noble a montré à son ancien gérant Jack Adams qu'il était encore fort capable de bloquer sur la défense et rares sont ceux qui ont réussi à le déjouer.

Dave Kerr, dont la venue avec l'équipe locale, a coïncidé avec le début d'une série de brillants triomphes pour les Maroons, a encore affiché une magistrale tenue dans le filet. Sans ce point chanceux de Herbie Lewis, le jeune Kerr aurait établi le joli record de trois "shut outs" consécutifs, ayant successivement blanchi les Rangers et le Chicago.

Happy Emms, qui s'était brisé une main il y a quelque temps, avait repris son poste sur l'alignement des Red Wings. A part quelques lancers, Emms n'a guère été dangereux.

Herbie Lewis et Eddie Wiseman ont été les deux plus brillants avants chez les visiteurs. Tous deux ont accompli un beau travail mais de même que leurs compagnons ils n'ont guère été chanceux autour des filets du club local.

Roach à qui l'on attribue une large part des succès récents des Red Wings, n'a guère brillé et sa faible tenue dans les buts a été l'une des causes principales de l'écrasante défaite subi par son club. Deux des points des locaux ont été enregistrés sur des lancers très faciles à écarter mais qui ont néanmoins déjoué le gardien de buts des visiteurs.

Un peu après le début de la partie, Jimmy Ward fit trébucher un adversaire et fit ensuite le geste de vouloir le frapper avec son bâton. Le tout se passa à quelques pieds de Dinty Dinsmore mais comme Odie Cleghorn était l'officiel qui infligeait les punitions et qu'étant loin de cette scène il ne put rien voir, Jimmy Ward s'en tira sans punition.

Les deux premiers points du Montréal ont semblé fort décourager les visiteurs et ce n'est qu'au troisième engagement qu'ils affichèrent une tenue combative. Pendant les deux premières périodes, les hommes de Jack paralysaient tout abattus à la suite du désastreux début du match.

Kerr, Robinson, Northcott, Haynes et Conacher ont été les étoiles du Montreal mais en vérité tous les porte-couleurs du club ont très bien joué.

Le Verdun déloge le Champêtre de la 1ère position

Le club d'Art. Therrien gagne, 1-0, et monte en tête de la Ligue Mont-Royal.

LAFONTAINE PERD

Grâce au brillant exploit de Pete Jotkus, solide joueur de défense, le Verdun a délogé le Champêtre de la première position de la Ligue Mont-Royal Senior hier après-midi, à l'Aréna, pour s'y installer seul.

Jotkus a scoré l'unique point de la première joute du programme régulier du circuit du président J.-Max LaRocque, et la vaillante équipe de Arthur Therrien a défait le club de Sylvio Mireault par le score de 1 à 0.

Le Lafontaine est descendu en troisième place, pour avoir subi une défaite aux mains du S.-François-Xavier par le score de 2 à 1. La fin de ces deux rencontres a été passionnante au possible, et l'action qui s'est déroulée sur la glace a soulevé à un haut degré l'enthousiasme parmi les quelques 3,000 spectateurs.

Les deux joutes ont fourni du beau jeu et il serait difficile de dire quelle fut la partie qui a tenu le public le plus sur le qui-vive.

Jotkus brille

Pete Jotkus exécuta une magnifique performance vers le milieu de la troisième période de la première joute de la journée. Il s'empara du disque dans son territoire et passa assez facilement les avants du club adversaire. Arrivé devant la défense, il fit si bien qu'il se produisit une mêlée devant les buts de Jimmy Rowen et Jotkus en profita pour loger la rondelle dans le filet du Champêtre.

Jotkus avait déjoué deux fois Rowen le dimanche précédent, et son point d'hier le met grandement en vedette.

Au début de la rencontre, les clubs pratiquèrent un jeu rapide qui se ralentit toutefois par la suite. Les deux premières périodes se passèrent sans qu'un club n'enregistra un seul point. Rowen et Boulanger accomplirent des arrêts sensationnels et toutes les deux équipes eurent de belles chances de compter un point.

Plusieurs fois, au cours de la joute, spécialement durant la première période, les joueurs se trouvèrent devant un filet ouvert et chaque fois, ils lancèrent la rondelle sur le poteau des buts ou à côté.

Le Champêtre fit plusieurs ralliements et la plupart du temps il eut facilement l'avantage sur le Verdun. Lee, le solide joueur de défense du Verdun, se fit blesser à la fin de la deuxième période et on dut le transporter dans la chambre des joueurs. Quelques minutes après, il revint dans la mêlée et il fut toujours dangereux dans ses montées.

Cadorette, Tobin, Raymond, Reeves, Martel, Boulanger et Jotkus furent les étoiles de cette joute excitante.

Valois et S.-Jean

Le Saint-François-Xavier venait à peine de faire une montée vers les buts du Lafontaine que Valois accepta une passe de son camarade Saint-Jean, et sur un coup bien dirigé, il lança la rondelle dans les buts du club de A.-E. Saucier. Une minute plus tard, ce fut au tour de Valois à passer le caoutchouc à Saint-Jean qui ne perdit pas de temps à déjouer la vigilance de Rocheleau.

Malgré l'avantage de ses deux points le Saint-François continua néanmoins à jouer un jeu ouvert. Le Lafontaine profita d'une belle chance de compter peu après, lorsque Verdon partit de son territoire et se rendit ainsi en compagnie de Thibault jusque devant les buts du Saint-François. A cet endroit, il passa le disque à Olivier Thibault qui fit sortir Gagnon de ses buts pour y loger la rondelle.

Après quoi, le Saint-François, rendu prudent se retira sur la défense et y resta jusqu'à la fin. Le Lafontaine, malgré toutes ses tactiques offensives ne put enrégistrer un autre point et Gagnon resta invincible.

Les joueurs des deux équipes furent loin de se caresser. A chaque fois qu'un porte-couleurs de l'une ou de l'autre équipe avait une chance d'appliquer un "six pouces" à un de ses adversaires il le fit avec force. Si bien, qu'à la fin de la troisième reprise on craignit une bagarre générale.

Ce fut au cours de la deuxième période que Bernard Armand, frère de Paul Armand, du Québec de la Ligue Canadienne-Américaine de hockey, fit ses débuts sur l'équipe du Saint-François. Il possède un esprit agressif très prononcé et ne tardera pas probablement à devenir une vedette dans la Ligue Mont-Royal.

Avant la joute, Walter Buswell, un porte-couleurs du club Détroit de la N. H. L., et un ancien joueur du S.-François, mit la rondelle au jeu sous les applaudissements de la foule.

Cammy Seale, défense du Lafontaine, n'a pas joué, hier, à cause d'un violent "charley horse" au genou. Shearer a dû se retirer de la joute dans la deuxième période, à la suite d'un accident. Il n'est pas revenu sur la glace.

Champêtre		Verdun
Rowen	buts	Boulanger
Bellehumeur	défense	Bennett
Raymond		Lee
Jack	centre	Reeves
Cadorette	aile	Bélanger
Tobin		Martel

Substituts du Champêtre: R. Lee, Curran, Dupuis, Fowler, Wheeler.
Substituts du Verdun: Lawton, Guilbault, Jotkus, Joyal.
Arbitres: Sauvé et Moore.

Première période
Aucun point.
Punition: Martel.

Deuxième période
Aucun point.
Punitions: Bennett (2), Lee, R. Lee.

Troisième période
1.—Verdun—Jotkus 11.05
Punitions: Gravel, Reeves (2).

Lafontaine		S.-François
Rocheleau	buts	Gagnon
Verdon	défense	Mongeon
Shearer		Gervais
Hills	centre	Valois
Bourcier	aile	Bairi
Leroux		Bourgouin

Substituts du Lafontaine: S.-Michel, Lapointe, Rivet, Thibeault.
Substituts du S.-François-Xavier: Easton, Houck, S.-Jean, Alarie, Armand.

Première période
1.—S.-François—Valois (S.-Jean) .. 1.03
2.—S.-François—S.-Jean (Valois) .. 2.04
3.—Lafontaine—Thibault (Verdon) .. 4.50
Punition: Leroux.

Deuxième période
Aucun point.
Punitions: Verdon, Shearer.

Troisième période
Aucun point.
Punitions: Thibault, Easton, S.-Jean, Verdon (2).

ANTIGONISH EN TETE

New Glasgow, 30. — Le club Antigonish a triomphé du New Glasgow par 2 à 0, samedi soir, dans une joute de la Ligue A.P.C. Alex-R. McDonald a scoré les deux points. Le club vainqueur est toujours en tête du circuit.

Le grand vainqueur du marathon "Chiclets"



ELOI TREMBLAY, de Sainte-Foye, Québec, portant les couleurs du club de raquettes, le "Zouave" de Québec, photographié au moment où il franchissait la ligne d'arrivée samedi matin, rue Cherrier, en face de la Palestre du National. A gauche, l'échevin A.-E. Goyette, au centre le vainqueur, à droite: M. Croteau du "Zouave" de Québec, M. Lowndes, gérant des ventes de l'American Chicle Company de New-York. (Cliché la "Presse").

L'Ottawa écrasé par les Rangers

L'équipe de Lester Patrick a compté 9 contre 2 à Ottawa samedi soir.

DILLON BRILLE

Ottawa, 30—Les Sénateurs d'Ottawa ont été déclassés, samedi soir, par les Rangers de Lester Patrick, qui ont gagné la partie contre eux au score de 9 à 2.

Cecil Dillon était en train de faire une soirée extraordinaire; il se paya le luxe de compter quatre points à lui seul; Butch Keeling en enregistra deux et les Rangers débordèrent leurs adversaires ainsi jusqu'à la fin du jeu.

Une foule de 7,500 spectateurs vit cette partie et fut consternée du résultat. Tous les visiteurs se montrèrent supérieurs à leurs rivaux, du gardien de buts jusqu'au dernier substitut. Lorsque les Sénateurs voulurent se réveiller un peu pour diminuer l'effet de la médecine, ils manquèrent de précision et leurs rares efforts méritoires restèrent sans résultat. L'Ottawa changea de gardien de buts, mais ni Connell ni Beveridge ne put tenir devant le bombardement des New-Yorkais. La première ligne d'avants des Sénateurs, fameuse jadis pour son effectif "back-checking" ne put rien faire en ce sens.

Voici les alignements des deux clubs et le sommaire de la partie:

Rangers		Ottawa
Allenhead	buts	Connell
Seibert	défenses	Shields
Johnson		Smith
Boucher	centres	Weiland
W. Cook	ailes	Finnigan
F. Cook		H. Kilrea

Substituts: Ottawa—Starr, Toubey, Cox, McInenly, Bourgeault, Forslund, Howe, W. Kilrea, Roche, Beveridge. Rangers—Dillon, Murdock, Keeling, Somers, Brennan, Asmundson, Pettinger.
Officiels: Rodden et Wagner.

Première période
1—Rangers: Dillon-Asmundson 6.00
2—Rangers: Keeling-Pettinger 11.55
Punitions: Seibert, Howe, Smith.

Seconde période
3—Rangers: F. Cook 2.00
4—Rangers: W. Cook 2.50
5—Ottawa: Shields-W. Kilrea 4.55

Troisième période
6—Rangers: Dillon 6.25
7—Rangers: Johnson 9.05
8—Ottawa: Smith-Roche 12.00
9—Rangers: Dillon-Murdock 12.40
10—Rangers: Dillon-Asmundson 14.25
11—Rangers: Keeling-Seibert 17.25
Punition: aucune.

Ligue amateur de l'est

Le club de l'Est étant au repos, les quatre autres clubs du circuit Elie Hamelin poursuivent leur chemin vers [illegible] nat de la Ligue de Hockey Amateur de l'Est. Ce soir à l'Aréna de l'Académie Roussin, Pointe-aux-Trembles, les amateurs assisteront à un programme de premier choix. Ces derniers accorderont encore leur droit de vote à leur candidate favorite dans le choix d'une Reine des Sports de la Ligue de l'Est. L'ouverture se fera entre le Pointe-aux-Trembles et le Beaurivage qui lutteront pour tâcher d'améliorer leur position. Si le Pointe-aux-Trembles sort victorieux, il reprendra la première position sur un pied d'égalité avec les Cultivateurs du Nord tandis qu'une victoire pour le Beaurivage placerait ce dernier en deuxième position.

Le deuxième partie alignera le Guybourg contre les Cultivateurs du Nord.

Le jeu brillant du Guybourg au cours de ses deux dernières parties pourrait bien leur aider à causer une surprise aux Cultivateurs du Nord en leur infligeant leur première défaite de la saison. Par contre, une défaite pour le Guybourg leur serait fatale car il serait éliminé de la course au championnat de la Ligue de Hockey Amateur de l'Est.

Les dates des courses dans l'Ontario en 1933

Toronto, 30. — L'Ontario Jockey Club de Toronto ouvrira la saison de la Canadian Racing Association, pour la présente année, le 20 mai.

Voici les dates de la saison du turf en Ontario:

PREMIERE SERIE

Ontario Jockey Club, Toronto, samedi, du 20 au 27 mai.
Thorncliffe Park Racing Association, Toronto, lundi, du 29 mai au 3 juin.
Long Branch Jockey Club, Toronto, mercredi, du 7 au 14 juin.
Dufferin Park, Toronto, samedi, du 17 au 24 juin.
Hamilton Jockey Club, Hamilton, samedi, du 24 juin au 1er juillet.
Niagara Racing Association, Fort Erie, mardi, du 4 au 11 juillet.
Devonshire Park, Windsor, samedi, du 15 au 22 juillet.
Kenilworth Jockey Club, Windsor, mardi, du 25 juillet au 1er août.

DEUXIEME SERIE

Hamilton Jockey Club, mercredi, du 2 au 9 août.
Niagara Racing Association, Fort Erie, samedi, du 12 au 19 août.
Devonshire Park, Windsor, samedi, du 19 au 26 août.
Kenilworth Jockey Club, Windsor, mercredi, du 30 août au 6 septembre.
Thorncliffe Park, Toronto, samedi, du 9 au 16 septembre.
Ontario Jockey Club, Toronto, samedi, du 23 au 30 septembre.
Long Branch Jockey Club, Toronto, mercredi, du 4 au 11 octobre.
Dufferin Park, Toronto, samedi, du 14 au 21 octobre.

Runge premier compteur

Boston, 30.—La tenue de Paul Runge depuis quelque temps sur l'alignement des Arrows de Philadelphie lui a valu de grimper en tête des compteurs de la ligue Canado-américaine.

Le Philadelphie occupe la première place dans le circuit avec une avance de deux parties et demie sur les Reds de Providence et les Cubs de Boston se classent en troisième position.

L'American bat le Chicago, 4-0

Gardiner affiche une faible tenue dans les buts des perdants.

PATTERSON BRILLE

New-York, 30—L'American, de New-York est demeuré sur un pied d'égalité avec le Montréal en deuxième place de la division canadienne de la N.H.L. en infligeant une écrasante défaite de 4 à 0 au Chicago, devant une foule de 9,000, hier soir, au Madison Square Garden.

Charlie Gardiner, le sensationnel gardien de buts des Eperviers Noirs, a affiché une faible tenue et les deux premiers points de l'American complétés tous deux par George Patterson, ont été enregistrés sur des lancers faciles.

Les hommes de Joe Simpson ont livré une brillante lutte et ont eu constamment l'avantage. Après avoir pris l'avantage d'un point à la première période. Ils ont porté le score à 2 à 0 dans le second engagement puis ont ajouté deux autres points à leur actif dans la reprise finale pour terminer la rencontre avec un score de 4 à 0.

American		Chicago
Worters	buts	Gardiner
Dutton	défense	Graham
Brydge		Abel
Himes	centre	Cook
Wasslie	ailes	Couture
Sheppard		Thompson

Substituts de l'American: Martin, McVeigh, Jackson, Filmore, Patterson, Phillips, Starr, Ayres, Darkowski.
Substituts du Chicago: March, Jenkins, Mackenzie, McFayden, Gottselig, Romnes, Burch, Coulter.
Arbitres: Mallinson et French.

Première période
1—American—Patterson 0.19
Punitions: Jackson, Brydge.

Seconde période
2—American—Patterson (Phillips, Starr) 14.49
Punitions: Brydge, Dutton, McFayden.

Troisième période
3—American—Jackson (Filmore) .. 10.42
4—American—Sheppard (Himes) .. 12.25
Punitions: Brydge 2, Coulter.

Joutes de Hockey

PARTIES D'HIER
LIGUE NATIONALE
American, 4; Chicago, 0.
LIGUE INTERNATIONALE
Détroit, 1; London, 0.
Syracuse, 4; Windsor, 1.
LIGUE CAN.-AMERICAINE
New Haven, 5; Québec, 3.
LIGUE MONT-ROYALE
Verdun, 1; Champêtre, 0.
Saint-François, 2; Lafontaine, 1.
EXHIBITION
Canadien, 6; Saint-Jean, 4.
Shamrock, 6; Lac Placide, 3.

PARTIES DE SAMEDI
LIGUE NATIONALE
Montréal, 4; Détroit, 1.
Toronto, 4; Canadien, 2.
Rangers, 9; Ottawa, 2.
LIGUE INTERNATIONALE
Cleveland, 3; Syracuse, 0.
Buffalo, 2; Windsor, 1.
LIGUE CAN.-AMERICAINE
Philadelphie, 3; Québec, 1.
COLLEGE SENIOR
Varsity, 4; U. de M., 2.
COLLEGE INTERMEDIAIRE
McGill, 4; U. de M., 1.
Loyola, 2; Bishop's, 1.
LIGUE JUNIOR
Saint-François, 3; McGill, 1.
Royal, 11; Loyola, 2.
EXHIBITION
Shamrock, 7; Lac Placide, 2.
O.H.A. SENIOR
Oshawa, 3; Varsity, 2.
O.H.A. INTERMEDIAIRE
Markham, 8; Port Perry, 2.
Belleville, 4; Trenton, 2.
O.H.A. JUNIOR
National, 1; S.-Michael's Collège, 1.
(National gagne la série, 4-3).
THUNDER BAY SENIOR
Fort William, 4; Port Arthur, 2.
PROVINCES MARITIMES SENIOR
Acadia, 4; Dalhousie U., 1.
Centreville, 2; Port Williams, 0.
Antigonish, 2; New Glasgow, 0.

PARTIES DE CE SOIR
INTERCOLLEGIALE SENIOR
Varsity à McGill (8.15 p.m.)
LIGUE JUNIOR
Loyola vs Saint-Francois.
WEST END INTERMEDIAIRE
Montreal West vs Caughnawaga.
Adanacs vs Tremblaine Park.

LIGUE NATIONALE
DIVISION CANADIENNE

	J.	G.	P.	N.	P.	C.	P.
Toronto	29	15	10	4	64	64	34
Montréal	28	12	14	2	74	74	26
American	29	9	12	8	54	64	26
Ottawa	30	8	17	5	58	78	21
Canadien	27	8	16	3	50	66	19

DIVISION AMERICAINE

	J.	G.	P.	N.	P.	C.	P.
Rangers	28	16	8	4	84	59	36
Détroit	29	15	10	4	71	56	34
Boston	29	15	10	4	73	57	34
Chicago	29	11	12	6	52	60	28

LIGUE INTERNATIONALE

	J.	G.	P.	N.	P.	C.	P.
Syracuse	30	16	9	5	80	71	37
Buffalo	27	16	7	4	74	44	36
London	22	13	7	0	63	42	26
Windsor	27	10	12	5	56	65	25
Détroit	28	9	17	2	45	63	20
Cleveland	23	5	19	4	37	97	14

LIGUE CAN.-AMERICAINE

	J.	G.	P.	N.	P.	C.	P.
Philadelphie	26	13	7	6	69	50	32
Providence	24	12	9	3	58	52	27
Boston	22	11	7	4	66	44	26
New Haven	22	9	10	3	49	59	21
Québec	26	6	18	2	51	88	14

LIGUE MONT-ROYAL

	J.	G.	P.	N.	P.	C.	P.
Verdun	9	6	3	0	13	8	12
Champêtre	9	5	3	1	15	12	11
Lafontaine	9	5	4	0	14	13	10
S.-François	9	2	4	3	13	14	7
U. de Mont.	8	1	5	2	7	14	4

COLLEGE SENIOR

	J.	G.	P.	N.	P.	C.	P.
Varsity	3	2	0	1	8	5	5
McGill	3	1	0	1	7	3	3
U. de Mont.	1	0	0	0	4	11	0

COLLEGE INTERMEDIAIRE

	J.	G.	P.	N.	P.	C.	P.
McGill	1	2	0	1	9	5	5
Loyola	2	1	0	1	3	2	3
U. de Mont.	3	1	2	0	7	9	2
Bishop's	2	0	2	0	2	8	0

Shields est le champion du Dominion

Rainville et Hall gagnent la finale du double du tournoi sur courts couverts.

RAINVILLE BRILLE

Francis-X. Shields, de New-York, considéré comme l'un des meilleurs joueurs de tennis des Etats-Unis, a décroché le championnat du Dominion sur courts couverts, samedi après midi, au Montreal Indoor Tennis Club, en triomphant de J.-Gilbert Hall, de South Orange, N.J., dans la finale du simple, 6-2, 6-4, 6-2.



Frank Shields

Dans le double, Marcel Rainville, de Montréal, et Hall ont remporté les honneurs de la finale, en battant difficilement Shields et Edward-W. Burns, de New-York, 6-2, 1-6, 6-3, 4-6, 6-4.

Grâce à son jeu qui tient du prodige, à ses services foudroyants, Shields disposa facilement de Hall dans le simple. Durant toute la rencontre, le grand joueur de New-York fit des placements merveilleux d'adresse et tint ainsi en respect le valeureux adversaire, qui décrocha le titre de champion en 1932.

Son service rapide et formidable lui permit de battre Hall en trois sets consécutifs, démontrant par le fait même sa valeur et sa force.

Hall débute bien

Hall fit un excellent début, et l'assistance crut un moment qu'il viendrait facilement à bout du grand Shields. Le joueur de South Orange accomplit de beaux placements dans les deux premières parties du premier set et son service fut rapide et sensationnel.

Mais Shields commença à se réchauffer, et petit à petit il prit l'avantage du jeu. Renvoyant avec une force extrême les balles que lui lançait Hall, Shields trouva toujours moyen de les placer soit sur les lignes de fond, soit sur celle du demi-court, selon l'endroit où était son adversaire.

Au commencement du deuxième set, Shields faiblit quelque peu et Hall en profita pour reprendre l'avantage du jeu, et fit si bien qu'il monta le score à 5-4 dans ce set. Shields avait gagné les quatre premières joutes. Mais ce dernier revint à la charge plus formidable que jamais et réussit à s'assurer le deuxième set.

Lorsque le troisième set commença, Shields trouva en Hall un adversaire fatigué. Ses balles allaient comme l'éclair et c'est ce qui contribua à faire perdre confiance au joueur de South Orange. Toutefois celui-ci exécuta un beau ralliement, mais il ne put rivaliser d'habileté et de précision avec Shields. Ce dernier déclassa après complètement Hall pour décrocher la palme.

Depuis le début du tournoi, le nouveau champion du Canada s'était révélé un sérieux aspirant au titre décroché par Hall en 1932, et jusqu'en finale il fit sensation, déclassant tour à tour les adversaires qu'on lui avait opposés.

Triomphe de Rainville

Marcel Rainville, membre de l'équipe canadienne de la Coupe Davis, et son partenaire, J.-Gilbert Hall, livrèrent une lutte furieuse, palpitante d'intérêt, à Shields et à Edward-W. Burns, dans le double, et finalement ils remportèrent la victoire.

La tenue de Rainville dans cette finale fut tout simplement merveilleuse. Rainville se surpassa et ce n'est que grâce à lui si Shields et Burns ne triomphèrent pas.

Le Montréalais jouait avec un partenaire fatigué des efforts qu'il avait fournis dans le premier match de la journée. Et alors il déploya toute son énergie, son courage et sa force. Il attrapa des balles qui semblaient être impossibles à atteindre pour les renvoyer soit à Shields ou à Burns avec une précision remarquable. Son jeu intelligent et sûr déjoua les tactiques des Américains, ses adversaires. Son service fut formidable, et si Rainville avait joué contre Hall comme il le fit samedi, il aurait sûrement figuré en finale dans le simple contre Shields.

Rainville et Hall ne prirent pas de temps à prendre l'avantage du jeu dès le premier set qu'ils gagnèrent par 6-2. Les Américains revinrent à la charge et firent une si belle lutte qu'ils s'assurèrent le deuxième set.

Hall fatigué

Dans le set suivant, la lutte se fit plus intense, plus acharnée.

Rainville et Hall s'appliquèrent à faire des placements entre Shields et Burns et réussirent ainsi à reprendre le terrain perdu. Hall se ressentit encore plus de sa fatigue dans le quatrième set, et Rainville dut courir plus souvent qu'à son tour après les balles pour les renvoyer de l'autre côté du filet.

Hall, durant ce set, aima mieux laisser passer la balle à côté de lui que d'essayer de l'attraper. Rainville fut obligé de couvrir presque tout son territoire et fit si bien dans les échanges que les spectateurs lui firent de longues ovations. Il les méritait bien.

Les équipes avaient gagné chacune deux sets lorsque le dernier débuta. Le score était 6-2, 1-6, 6-3, 4-6.

Shields et Burns ne purent résister aux attaques de Rainville et de Hall dans le cinquième set. Ceux-ci se surpassèrent réellement et firent si bien que la victoire leur resta.

Dans la N.H.L.

Voici les meneurs des deux sections de la Ligue Nationale:

SECTION CANADIENNE

Club Toronto: 15 victoires, 10 défaites, 4 joutes nulles, 34 points.
Points, buts et assists, Northcott, Maroons, 19 buts, 10 assists, 29 points.
Buts, Northcott, Maroons, 19.
Assists, Haynes, Maroons, Gagnon, Canadien, 16 chacun.
Punitions, Horner, 98 minutes.
Shutouts, Chabot, Toronto; Worters, American, 4 chacun.

SECTION AMERICAINE

Club, Rangers, 16 victoires, 8 défaites, 4 joutes nulles, 36 points.
Points, buts et assists, W. Cook, Rangers, 15 buts, 14 assists, 29 points.
Buts, F. Cook, Rangers, 17.
Assists, Boucher, Rangers, 20.
Punitions, Johnson, Rangers, 78 minutes.
Punitions: Brydge 2, Coulter.

Le Canadien lutte vaillamment à Toronto mais perd par 4 à 2

Les Tricolores, devancés dès le début de la partie, n'ont pu reprendre le terrain perdu en dépit d'efforts magnifiques.

Jeu superbe des deux équipes

(De l'envoyé spécial de la "Presse")

Toronto, 30. — Les Maple Leafs ont enrégistré, samedi soir, dans la Ville-Reine, une victoire de 4 à 2 aux dépens des Canadiens dans une joute qui a donné raison à l'immense foule de 12000 spectateurs réunis au Garden d'applaudir à des exploits comme peuvent en fournir ces deux équipes lorsqu'elles sont à donner de grandes exhibitions. Les champions l'ont emporté par le score mais la lutte que leur fit l'équipe montréalaise fut assez vaillante et fertile en travaux admirables de toutes sortes que cette foule ne put s'empêcher de manifester en quelques occasions son admiration et sa sympathie pour les vaincus dont la tenue, tout compte fait dans l'ensemble, fut toute aussi belle que celle de leurs rivaux.

Les champions se sont comportés de superbe façon dans la période initiale de cette joute mémorable mais les Canadiens les dominèrent en vaillance agressive comme en coloris individuel et d'ensemble dans la seconde; les deux équipes firent aussi bien l'une que l'autre dans la dernière pour rendre vivant, enlevant le jeu que des spectateurs, chauds partisans des Leafs, auraient voulu voir se prolonger d'une période supplémentaire tant il les captiva. C'est ce qu'ils nous déclaraient vers la fin de la partie quand il devint évident que les Canadiens n'avaient plus le temps d'égaliser les chances.

Après avoir donné à chacun selon son dû, de façon générale, en fait de mérites collectifs, disons maintenant que le jeu exceptionnel de Bailey, de Clancy, de Conacher et de Day fut surtout responsable de la victoire du Toronto comme le furent aussi des hésitations des hommes de défense du Canadien en quelques circonstances, une punition plus ou moins juste de dix minutes imposée à Albert Leduc par l'arbitre Jerry Goodman (misconduct) et une punition absolument injuste décernée à Hago Harrington avant la fin de la partie.



Ace Bailey

Quand à ceux que désertèrent les hasards du succès, ils furent à certains moments les maîtres de la situation mais sans pouvoir en tirer profit pour prendre les devants parce que la chance se rangea encore du côté de leurs adversaires. Ils n'en furent pas trop découragés et ils purent se consoler en se disant que le jour ne devrait pas être loin maintenant avant qu'ils puissent remporter de beaux succès pour peu qu'ils continuent de se comporter comme ils le firent samedi, à Toronto.

Les hasards du jeu

Des quatre points comptés par Clancy, Jackson, Bailey et Day pour le Toronto, deux, ceux de Clancy et Day, le furent sur des passes de l'aile droite au centre et juste en face des deux joueurs de défense du Canadien. Ces deux passes auraient dû résulter comme à peu près toujours en buts. Mais ce dernier revint à la charge plus formidable que jamais et réussit à s'assurer le deuxième set.

A SUIVRE SUR LA PAGE 18

Voyage du Canadien samedi à Toronto

La popularité des Canadiens ne se dément pas même à Toronto, où ils comptent de nombreux amis et partisans. On les a applaudis au Garden des Maple Leafs samedi soir lorsque le jeu fut de leur côté en fait d'adresse et d'habileté.

Les "anciens" du club tricolore se demandaient, en reprenant le train, quand la chance va enfin se décider à se ranger du temps en temps de leur côté. Disons, sans parti pris et pour être juste envers ceux que déclarent couronner de plus de succès des travaux très méritoires depuis quelque temps, que la chance n'était pas dans le camp des Canadiens.

Léo Dandurand est l'homme qui vaut son pesant d'or pour ranimer une troupe au moment où les déconfitures pourraient venir à bout de son courage. Léo est l'homme du jour quand il voyage avec son club et sa gaîté ne tarit pas.

Bailey et Day ont voulu montrer à leurs partisans qu'ils ne sont pas à court d'expérience et d'astuce en fait de "tricotage" du genre de ceux que la foule applaudissait dans les manoeuvres de Joliat, de Morenz, Gagnon et Lépine. Ils n'ont pas mal réussi et ont même été assez heureux d'en tirer profit en comptant chacun leur tour.

Lorne Chabot fut très brillant contre ses adversaires de samedi soir. Il a bloqué les lancers les plus variés et n'a pas paru trop se ressentir de l'accident dont il fut victime au commencement de la partie. Sur un lancer de Leduc, le caoutchouc l'atteignit au menton et il dut aller faire panser la coupure à la chambre du club. La partie fut retardée d'une dizaine de minutes par cet accident.

Hago s'est obstiné surtout contre Red Horner et a tenté plus d'une fois de l'éter de dans son chemin, mais il dut le trouver très solide sur la ligne bleue car Horner ne broncha et l'autre dut s'incliner. Pas de rudesse brutale ni d'un côté ni de l'autre et la foule s'est amusée. Parions que Horner n'est un bad man que lorsqu'il joue à l'étranger, et faisons lui le compliment de l'accuser du crânerie.

FORUM
WILBANK 6131
Mardi, 31 Janvier, à 8.30 p.m.
OTTAWA vs CANADIENS
Prix: $2.50, $1.75, $1.50, $1.00, .50
Taxe incluse.

SPECIALISTE
reconnu depuis des années pour les
Reins et la Vessie
Maux de dos, obligation de se lever la nuit, urination brûlante devraient être traités avant qu'ils ne deviennent graves. Les négliger peut avoir des conséquences sérieuses. Consultez imméd

Le Zouave de Québec remporte la coupe de la "Presse" lors du marathon Chiclets samedi

Cet événement sportif a été un succès complet. — Eloi Tremblay de Sainte-Foye se classe bon premier.—Foule considérable et enthousiaste.

AU BANQUET HIER MIDI

Le Club "Les Zouaves" de Québec a remporté les honneurs du marathon "Chiclets" samedi matin à Montréal. Eloi Tremblay de Sainte-Foye se classant bon premier, suivi de près par Georges Barrie du National qui arriva second, avec presque sur ses talons Mervyn Gale du National également. Se suivaient presque à la piste, Maurice Frigault, de Québec, Léopold Bolduc, de Québec, Paul-Emile Craig, William Orr, de Verdun, Jacques DeSerres, de Montréal, Philippe Hébert, de Shawinigan-Falls, Ovila Guérette, de Lachine, Gérard Lussier, de Montréal, Alphonse Morency, de Montréal, William Coleman, de Montréal, René Montpetit, de Montréal, Raymond Dagenais, Montréal, Archie Kermode, Montréal, Basil-J. Finn, de Montréal, Georges Clermont, de Montréal, Lionel Raymond, de Montréal, Henri Valiquette, de Montréal, William-A. Smallcomb, de Montréal, Roland Richer, de Montréal, Clifford Smallcomb, de Montréal, Henry Kenselaar, de Montréal, Edgar Pelletier, Léopold Hébert et Charles-A. Desjardins, de Montréal.

La coupe la "Presse"

La magnifique coupe en argent offerte par la "Presse" à l'équipe qui se classerait la première dans le marathon "Chiclets" et qui réunirait le plus grand nombre de vainqueurs va donc aux braves raquetteurs du "Zouave" de Québec, de même que la plupart des coupes données par la "Canadian Chewing Gum Sales Limited" et les médailles en argent et en bronze, Montréal et la banlieue se divisant la balance.

Vainqueurs ovationnés

Les vainqueurs, à mesure qu'ils arrivaient à la Palestre du National, rue Cherrier, étaient longuement acclamés. Des milliers de personnes ont assisté à cet événement sportif qui a remporté un succès complet. Devant l'édifice de la "Presse" où s'effectua le départ, le spectacle était pittoresque. Ce n'était que raquetteurs dans leurs uniformes de différentes couleurs et bruits de clairons et de fanfares accompagnés de refrains de chez nous.

Aucun retard

Le parcours du marathon a été suivi à la lettre et aucun retard n'est intervenu, le lieutenant Findlay et ses hommes ayant organisé leur programme merveilleusement. Il en fut de même de la compagnie des tramways de Montréal qui avait posté des inspecteurs aux endroits stratégiques afin que les voitures électriques ne nuisent en rien au parcours.

27 coureurs se rendirent au but. En cours de route, la brave équipe de la St. John's Ambulance, section canadienne-française porta ses soins à plusieurs coureurs qui durent abandonner le marathon, de même que l'ambulance-automobile mise gracieusement à la disposition de la "Presse" suivait les coureurs pour leur porter les secours immédiats dont ils pouvaient avoir besoin. Courir en plein hiver sur une surface asphaltée, soit en mocassins, soit en souliers caoutchoutés, était une rude épreuve et les vainqueurs comme les vaincus méritent d'être sincèrement félicités.

Rien n'a cloché

Il n'y a pas à le dissimuler, tout a marché suivant le programme établi. Les docteurs Anatole Plante, m.p.p. et Thomas étaient chargés de l'examen médical et encore là sur ce chapitre, rien n'a cloché et tout s'est accompli très rapidement. A 9 heures 45, un autobus prêté gracieusement par la compagnie des tramways amena des coureurs à la "Presse" et à 10 heures et 5 minutes, M. Raoul Charbonneau, président du comité d'organisation du congrès des raquetteurs, donnait le signal du départ. Les concurrents ne se le sont pas laissé dire deux fois. Ils démarrèrent en vitesse précédés de deux motocyclettes conduites par des agents.

M. Clare Mitchell, président de la "Canadian Chewing Gum Sales Limited", de Toronto, et M. Lowndes, gérant des ventes de l'American Chicle de New-York, qui avaient pris ce marathon "Chiclets" sur leur patronage, étaient présents et étaient heureux du succès remporté.

Sa Majesté la Reine

Mlle Hélène Tracey, la très jolie reine du carnaval des raquetteurs était également présente et c'est elle qui félicita la première les vainqueurs. Rarement foule aussi nombreuse ne s'est vue à Montréal pour assister à une telle course.

Devant la "Presse", rue Craig, rue Saint-Hubert, rue Sherbrooke Est, rue Papineau, au parc Lafontaine, la foule était considérable et très enthousiaste. Devant la Palestre du National, elle s'augmenta de plusieurs centaines de personnes.

Nous le répétons de nouveau, tout s'est déroulé à merveille.

Les vainqueurs

Pour l'intelligence de la course, nous donnerons maintenant la liste complète des vainqueurs avec le temps qu'ils ont pris pour effectuer la distance de 12 milles.

1.	Eloi Tremblay, Québec	90.02
2.	George Barrie, Montréal	91.05
3.	Mervin Gale, Montréal	92.04
4.	Maurice Frigault, Québec	94.00
5.	Léopold Bolduc, Québec	94.18
6.	Paul-Emile Craig, Montréal	94.53
7.	William Orr, Verdun	95.07
8.	Jacques DeSerres, Montréal	96.25
9.	Phil. Hébert, Shawinigan-Falls	97.09
10.	Ovila Guérette, Lachine	97.41
11.	Gérard Lussier, Montréal	98.19
12.	Alphonse Morency, Montréal	99.01
13.	William Coleman, Montréal	100.09
14.	René Montpetit, Montréal	101.39
15.	Raymond Dagenais, Montréal	103.00
16.	Archie Kermode, Montréal	104.00
17.	Basil-J. Finn, Montréal	104.53
18.	Georges Clermont, Montréal	107.39
19.	Lionel Raymond, Montréal	107.42
20.	Henri Valiquette, Montréal	108.01
21.	William-A. Smallcomb, Montréal	110.46
22.	Roland Richer, Montréal	111.06
23.	Clifford Smallcomb, Montréal	111.10
24.	Henry Kenselaar, Montréal	113.06
25.	Edgar Pelletier, Montréal	113.28
26.	Léopold Hébert, Montréal	113.55
27.	Chs.-A. Desjardins, Montréal	113.58

En charge du marathon

Et maintenant les officiers en charge de la course:

Juges honoraires: MM. W. Brown, (Manchester, N.H.), l'échevin A.-E. Goyette, A.-E. Saucier, Hervé Major, de la "Presse", Geo. Julien, président de l'Union de Québec, et Dave Major.

Starter: M. Raoul Charbonneau.

Médecins: Dr Anatole Plante, M.P.P., et Dr Emile Thomas.

Coureurs: MM. J.-E. Mockford et Gérard Provost.

Chef pointeur: M. J.-L. Racine.

Timekeepers: MM. H.-T. Smallcombe et Evariste Pelletier.

Assistants timekeepers: MM. H.-E. McCrady, J. Wilson, C. Flynn, R. Robertson, C. Smallcombe.

Juges: MM. Adhémar Tremblay, Emery Lemay, Jack Speak, R. Godin, Victor Roy, John Gow et E.-H. Bourdon.

Publicité: MM. Fernand Roby, Eugène Picard, Alphonse Campeau, Ernest Paquin et Omer Daigneault, tous de la "Presse".

La "Presse" est heureuse de remercier tous ceux qui directement et indirectement ont collaboré au succès de ce marathon et principalement l'Union canadienne des raquetteurs et la "Canadian Chewing Gum Sales Limited", ainsi que les autorités de la police, de la compagnie des tramways, la Maison Vandalac et Edgar Charbonneau.

La distribution des prix s'est faite samedi dans la salle du nouveau marché Saint-Antoine qui était remplie à sa pleine capacité d'une foule de raquetteurs et de raquetteuses d'excellente humeur et très enthousiastes. La proclamation des vainqueurs a été saluée de longs applaudissements. La reine du carnaval présida avec tact cette partie importante du programme.

Le banquet des raquetteurs

Ce banquet qui a eu lieu hier midi à l'hôtel Queen's a été très gai. Les orateurs présentés par M. Raoul Charbonneau qui agissait comme maître de cérémonie, furent les suivants: Son Honneur le maire Fernand Rinfret, l'échevin Savard, M. Victor Roy, président de l'U. C. R. M. M. Raymond Lévesque, Wenceslas Brown, Napoléon Belleau, Georges Chénier, l'abbé Salvator Grenon, MM. Martial Rhéaume, m.p., Oscar Morin, m.p.p., Adhémar Tremblay et Fernand Roby, de la "Presse", tous eurent pour l'Union canadienne des raquetteurs des mots heureux. M. Ronfret aurait voulu que le congrès se continue plusieurs jours, puisque c'est grâce à lui si nos avons de la neige. M. Napoléon Belleau eut pour la "Presse" et la Canadian Chewing Gum Sales Limited des mots très élogieux. Il en fut de même de M. Clare Mitchell, président de cette dernière compagnie qui est heureux d'avoir patronné ce marathon "Chiclets" si bien réussi et si bien organisé. Il remercie la "Presse" de son excellente coopération.

Dans son allocution, Son Honneur le maire Rinfret a invité les raquetteurs à venir à Montréal en 1934.

La table d'honneur

A la table d'honneur, on remarquait: MM. Napoléon Belleau, des Zouaves, 2e vice-président de l'Union canadienne des raquetteurs; Edgar Gervais, de Sherbrooke, 1er vice-président; Oscar Drouin, M.P.P.; W. Brown, président de l'Union américaine; l'échevin Alonzo Savard, M. l'abbé Salvador Grenon, aumônier; Martial Rhéaume, M.P.; l'honorable Fernand Rinfret, maire de Montréal; Mlle Hélène Tracey, reine du Carnaval; MM. Victor Roy, président des Coeurs Joyeux; Raoul Charbonneau, président du comité du congrès; Mme Charbonneau, présidente du comité des femmes; M. Georges Chenier, président de l'Union canadienne des raquetteurs; M. F. Charpentier, M. Raymond Levesque, de Lewiston, Me., secrétaire de l'Union américaine; M. Adhémar Tremblay, secrétaire de l'Union canadienne; C.-F.-S. Mitchell, président de la Canadian Chewing Gum Sales, Ltd.; MM. Fernand Roby, de la "Presse"; E.-A. Lowndes, gérant des ventes de la compagnie Chiclet, de New-York; Emery Lemay, Charles Gaudet, Percy Minto et Frank Keegan, de la Canadian Chewing Gum Sale, Limited.

Le programme musical

La partie musicale était sous la direction de MM. J.-H. Lanctôt et Léo Ladouceur et le maître de cérémonies fut le ténor bien connu, M. Léon Gauthier. Au programme, on remarquait: Mmes J.-H. Lanctôt, Ernest Métivier, J.-A.-C. Contant, Roméo Poirier, Mlle Yvonne Cadieux, soliste des chanteurs de Verdun; Mlle Jeannette Gervais, MM. J.-A.-C. Contant, Roméo Poirier, Leslie Chevrier et M. Wilfrid Morin, de Manchester, N.H. Mlle Jeannette Lynch était au piano.

Comité général du congrès

Président honoraire: Son Honneur le Maire Fernand Rinfret.

Vice-président honoraire: M. Maurice Gabias.

2e vice-président honoraire: M. Wenceslas Brown, président Union Américaine de Raquetteurs.

Président: Raoul Charbonneau, "Le Laurier".

1er vice-président: Georges-H. Chénier, "La Feuille d'Erable".

2ème vice-président: Victor Roy, "Les Coeurs Joyeux".

Secrétaire-trésorier: Adhémar Tremblay, "Le Boucanier".

Assistant-secrétaire: Gérard Provost, "Le National".

Arthur Leduc, "Les Amis Choisis".

Arthur Léonard, "Le Canadien", Saint-Henri.

Edgar Magnan, "La Feuille d'Erable".

Donat Lebeuf, "Les Montagnards".

John Speak, "Le M.A.A.A.".

F.-X. Ledoux, "Le National".

R.-A. Gascon, "Le Trappeur".

O. Babineau, "Le Saint-Joseph".

Silas Gaudreau, "Le Lion d'Or".

Ernest Métivier, "Les Coeurs Joyeux".

Isidore Lebrun, "Les Bourassa".

Dr L.-O. Geoffrion, "Le Montagnard".

O. Racette, "Le Laurier".

W.-R. Kearns, "Le M.A.A.A.".

Comité des courses: Ernest Métivier, John Speak, Gérard Provost.

Comité des candidats: F.-X. Ledoux, R.-A. Gascon, Alfred Pichette, Léo Landreville, Victor Roy, O. Racette.

Comité des parades: capitaines des clubs de raquette de Montréal: Léo Lamontagne, "Le National"; Adrien Lebeau, "Le Lurier"; Albert Richard, "Le Lion d'Or"; Yvon Archambault, "Le Montagnard"; Pierre Boucher, "Les Coeurs Joyeux"; Antonin Richer, "Le Canadien Saint-Henri"; Paul Dinsile, "Le Bouanier"; X. Boyer, "Le Trappeur"; M. Champagne, "La Feuille d'Erable"; A. Lisbelle, "Les Amis Choisis"; A. Denis, "Le St.-Joseph".

Comité de réception: Tous les présidents des clubs de raquettes de Montréal.

Comité d'hôtels: Georges-H. Chénier, Victor Roy, Dr L.-O. Geoffrion.

Comité de finances: Adhémar Tremblay, Raoul Charbonneau, Georges-H. Chénier et Victor Roy.

Comité de programme: Sévère Desjardins, W.-J. Winter et le comité exécutif du congrès.

Comité de publicité: Adhémar Tremblay, les rédacteurs sportifs des journaux de Montréal, J.-C. Perrault et Dave Levinson.

Comité des dames: Mme Raoul Charbonneau, "Le Laurier"; Mme Evariste Pelletier, "Le National"; Mme P. Rousseau, "Les Coeurs Joyeux"; Mme Régis Magnan, "La Feuille d'Erable"; Mlle Alice Rousseau, "Les Dames Bourgeois"; Mme J. Pelletier, "Le Trappeur"; Mlle Laurette Poitras, "Les Amis Choisis"; Mme René Guilbeault, "Le Lion d'Or".

Le club Québec défait à Philadelphie par 5 à 1 et à New-Haven par 5 à 3

Philadelphie, 30.—Les Arrows de Philadelphie ont mis à l'épreuve leurs nouvelles méthodes d'attaque pour s'en servir efficacement contre les Castors de Québec qu'ils ont battus par un score de 5 à 1 samedi soir. Les Arrows démontrent en même temps une belle exhibition de rapidité.

Sommaire de la partie:

Première période

1—Arrows: Conn 1.30
2—Arrows: Hudson-Conn 9.59
3—Arrows: Nichols-Anderson-Runge . . 14.12
4—Beavers: Lowrey-Arnott 17.30

Punitions: Ward, Molyneaux, Arnott, Lowrey, Nichols, McCabe.

Seconde période

5—Arrows: Boyd-Nichols-Runge . . . 9.11
6—Arrows: Conn 12.18

Punitions: McGoldrick, Lowrey, McGoldrick.

Troisième période

Pas de point.

Punitions: Peters, min., Molyneaux, Anderson, maj.

New-Haven, 30.—Les Castors de Québec ont terminé ici, hier soir, une désastreuse tournée de fin de semaine lorsqu'ils furent battus par un score de 5 à 3. Billy Regan et Freddie Keating ont été les meilleurs joueurs sur la glace pour cette partie.

Sommaire de la partie:

Première période

1—New Haven: Kuhn-Keating-Regan . 2.20
2—New Haven: Regan-Paddon . . . 16.29

Punitions: Prew, Keating.

Seconde période

3—New Haven: Regan-Keating 5.23
4—Québec: Callighen 12.28
5—New Haven: Paddon-Burmeister . 15.15

Punitions: Pickells, Keating, 2.

Troisième période

6—Québec: Giroux-McIntyre 2.40
7—New Haven: Keating-Convey 3.40
8—Québec: Molyneaux-Toupin 6.57

Punitions: Giroux, Ward.

ECOSSE GAGNE

Glasgow, 30. — Les amateurs d'Ecosse ont défait le club d'Irlande par 6 à 0, dans une partie de soccer, devant des milliers de personnes, samedi.

LA REINE DU CARNAVAL AU MILIEU DES VAINQUEURS DU MARATHON CHICLETS



Photographie prise samedi soir au nouveau marché Saint-Antoine, rue Atwater, après la proclamation des vainqueurs du marathon "Chiclets". On remarque dans le groupe: M. W. Brown, président de l'Union américaine des raquetteurs; Eloi Tremblay, de Québec, le gagnant de la course Chiclets; C. Clare Mitchell, président de la Canadian Chewing Gum Sales, de Toronto; Mlle Tracey, la reine du carnaval; M. E.-A. Lowndes, de New-York; M. Georges Chénier, président de l'Union canadienne des raquetteurs; M. Roland Crotean, représentant du président des Zouaves de Québec. Dans le groupe nous remarquons MM. Emery Lemay, Edgar Charbonneau, Charles Gaudet, Percy Minto, Dave Major, Jack Speak, Fernand Roby et Eugène Picard de la "Presse", Ernest Métivier et autres. — (Cliché la "Presse".)

Magnifique succès du congrès de l'Union internationale des raquetteurs dans notre ville

Une bordée de neige ranime l'enthousiasme des gais lurons. — Réception civique, parade aux flambeaux et belle cérémonie religieuse à Notre-Dame.

UNE GRANDE FAMILLE SPORTIVE

De la neige, de la neige! Ce fut le refrain, hier matin, de centaines de raquetteurs à leur réveil. De fait, la chaussée des rues de la métropole du Canada n'avait pas revêtu son manteau blanc pour recevoir nos gais lurons, tout particulièrement ceux de la Nouvelle-Angleterre. Lors de leur réception, samedi midi, à l'hôtel de ville, Son Honneur le maire de Montréal, l'honorable Fernand Rinfret, au cours de son allocution, avait dit que l'administration actuelle avait tous les pouvoirs, sauf celui de contrôler la température. Mais, ajouta-t-il, il se peut fort bien que la Providence fût assez généreuse pour gratifier nos raquetteurs d'une bordée de neige. Déjà quelques flocons commencèrent à tomber au cours de ces paroles et tout l'après-midi de samedi comme dans la soirée, la bourrasque s'éleva pour procurer aux fervents de la raquette un sol couvert de neige pour leur parade aux flambeaux et leur sortie, hier matin, pour se rendre à la messe à l'église Notre-Dame.

La présence des drapeaux

Un carnaval de la raquette est toujours un grand événement dans quelqu'endroit où il se déroule. Pour la quatrième fois, il appartenait à la province de Québec, Montréal ayant été choisi cette fois, de le célébrer avec faste malgré le marasme économique. Et au cours de la magnifique cérémonie religieuse qui eut lieu en l'église Notre-Dame, M. Louis Bouhier, SS, curé de cette paroisse, soulignait dans son sermon le grand plaisir qu'il avait de recevoir dans ce vénérable temple la famille des raquetteurs. En même temps, il saluait la présence des drapeaux qui, dit-il, représentent une grande idée, le rappel d'illustres souvenirs de l'époque de Saint-Louis et des Croisades, de Jeanne d'Arc, de Carillon, de l'épopée napolienne, des Zouaves de Patay et de Loigny. Ces paroles de la bouche du curé de Notre-Dame avaient toute une signification, celle d'approuver hautement le congrès des lurons qui ne manquent jamais, au cours de leur manifestation annuelle, de célébrer cet événement par un acte de piété.

25e congrès annuel

Le 25e congrès annuel des raquetteurs, depuis la fondation de l'Union canadienne en 1907, s'est ouvert, samedi matin, à 9 heures par l'arrivée des clubs tant de la province de Québec que de la Nouvelle-Angleterre. A cette heure, cet événement prenait le caractère international, car nombreux les Franco-Américains vinrent se liguer avec les nôtres pour fêter dans un même esprit une vieille tradition. Coïncidence heureuse, la Canadian Chewing Gum Sales, Limited, avait bien voulu accorder son patronage à cette fête et dans ce but elle avait organisé un marathon que les lecteurs de la "Presse" voudront bien lire dans d'autres colonnes. Le grand ralliement des raquetteurs s'effectua à la Palestre du National, coin Cherrier et Saint-André. Comme toujours, ce foyer de la jeunesse reçut avec la plus chaleureuse cordialité et la plus sympathique hospitalité coureurs et raquetteurs.

Les clubs arrivants de la Nouvelle-Angleterre firent leur point de départ du carré Chabollez pour se rendre à la réception civique à l'hôtel de ville.

Un bataillon serré

De la Palestre du National, quelques clubs se rendirent à l'hôtel de ville, alors que de toutes parts de la ville venaient grossir les rangs les autres unités du congrès. Un par un, deux par deux, défilèrent rue Notre-Dame pendant plus d'une heure 48 clubs pour former vers midi 10 un bataillon serré et des mieux disciplinés. Pendant que dans le bureau du maire, les officiels échangeaient avec le premier magistrat de la métropole du Canada les meilleurs souhaits, on entendait à l'extérieur le son des cors et des tambours.

A midi 30, Son Honneur le maire, l'honorable Fernand Rinfret faisait son apparition sur le perron de l'hôtel de ville, accompagné de la reine du carnaval, Mlle Hélène Tracey. Ce fut toute une ovation. Au premier plan, on remarquait MM. Raoul Charbonneau, président du comité du congrès; Georges Chénier, président de l'Union Canadienne des raquetteurs; Wencelas, président de l'Union américaine; Adhémar Tremblay, l'infatigable secrétaire de l'union canadienne et A. Lebeau, en charge de la parade. Il faut également faire une mention toute spéciale de M. Ernest Métivier, dont le travail a été fort apprécié de tous les organisateurs du carnaval.

Un souhait réalisé

M. Raoul Charbonneau avait alors deux grandes clés. Il les présenta au maire pour les offrir d'une part à M. Georges Chenier, président de l'Union canadienne, et d'autre part à M. W. Brown, président de l'union américaine, ce qui fit dire à ce dernier en recevant la sienne qu'il était maitre de Montréal pendant la durée du congrès. Il a fort bien exprimé ce sentiment au cours de son discours au banquet, hier midi, à l'hôtel Queen's.

Son Honneur le maire, l'honorable Fernand Rinfret, en souhaitant la bienvenue aux raquetteurs leur transmit des hommages de toute la population de Montréal en leur exprimant un grand regret, celui de ne pas voir la chaussée couverte de neige. Cependant, il admit que l'administration actuelle avait fait beaucoup, mais qu'il ne lui appartenait pas de controler la température. En aurait-elle le privilège, qu'elle se fut rapidement rendue au désir de tous les raquetteurs en leur envoyant une forte bordée de neige. Le souhait du maire fut dès l'après-midi réalisé. Le vent s'éleva et la tempête procura une forte couche de neige.

Parade aux flambeaux

Les courses pour le championnat du monde à courtes distances devaient avoir lieu, samedi après-midi à deux heures 30. Faute de neige, M. Adhémar Tremblay, le secrétaire, les annula. Elles auront lieu à Québec, le 25 février prochain. A cinq heures, il y eut la réception des dames à l'hôtel Queen's dans le salon espagnol. A 8 heures 30, s'effectua la parade aux flambeaux, événement qui réunit près de trois mille raquetteurs. Ce fut féerique et splendide. L'itinéraire comportait la distance suivante à parcourir: pied de la montagne, en face du monument de sir Georges-Etienne Cartier, avenue du Parc, avenue des Pins, rue Dorchester, Sherbrooke-ouest, Peel, Windsor, Dorchester ouest, de la Montagne, Atwater jusqu'au marché Saint-Antoine que les raquetteurs inaugurèrent. La manifestation à ce dernier endroit est décrite dans d'autres colonnes pour faire suite à la distribution des coupes du marathon "Chiclets".

La messe à Notre-Dame

La journée d'hier débuta par un grand ralliement au parc Lafontaine en vue de la parade pour assister à la messe en l'église Notre-Dame. Quarante-huit clubs canadiens et franco-américains en firent partie et ce fut dans un ensemble parfait que chaque unité se mit en marche pour arriver, drapeaux en tête et au son du clairon, à la Place d'Armes. Tour à tour, chaque club entra dans l'église. Les drapeaux s'alignèrent au choeur, pendant que l'orgue sous la direction de M. Benoit Poirier faisait entendre: "Pompes et ses passa-temps", "Marchons en avant", "Les Montagnards" et "O Carillon". Les différents clubs prirent leurs places respectives et en quelques instants la vaste enceinte du temple débordait de raquetteurs.

M. l'abbé Salvador Grenon, aumônier des clubs de raquetteurs dit une basse messe alors que le chant fut exécuté par MM. Léon Gauthier, Hercule Lavoie, J.-A. Tourangeau, des Coeurs Joyeux, W. Morin, du Lafayette de Manchester, N.-H., et Alphonse Savard, de Loretteville.

M. Louis Bouhier, P. S. S.

Le sermon de circonstance fut prononcé par M. Louis Bouhier, P.S.S., curé de Notre-Dame. En voici le texte:

L'église de Notre-Dame est heureuse de vous accueillir dans son enceinte, et le curé de Notre-Dame est heureux de vous souhaiter une affectueuse et cordiale bienvenue. Cette vénérable église est habituée aux grandioses manifestations; mais comme une bonne aïeule, elle est particulièrement fière de recevoir votre brillante jeunesse; car la jeunesse, c'est l'espérance. De plus il est une chose qui caractérise éminemment cette réunion, c'est le nombre considérable de drapeaux de vos sections qui remplissent le sanctuaire et semblent offrir à Dieu l'hommage de vos activités.

Généralement un drapeau représente une grande idée; il ravive d'illustres souvenirs. Rappelons-nous le drapeau de St-Louis et des Croisades, le drapeau de Jeanne d'Arc, le drapeau de Carillon, le drapeau de l'épopée napoléonienne, le drapeau des zouaves de Patay et de Loigny. Quel admirable et long cortège de dé-

A SUIVRE SUR LA PAGE 18

Les raquetteurs à l'hôtel de ville



Son honneur le maire de Montréal, l'honorable Fernand Rinfret, a reçu samedi midi, les clubs de l'Union internationale des raquetteurs à l'hôtel de ville. Près de deux mille gais lurons s'étaient ralliés devant le palais municipal où notre premier magistrat leur souhaita la plus cordiale bienvenue et présenta aux présidents des unions canadienne et américaine les clés de la ville. Cette photographie a été prise sur le perron de l'hôtel de ville. On remarque dans la première rangée de gauche à dorite: MM. RAOUL CHARBONNEAU président du comité du congrès; W. BROWN, président de l'Union américaine; Mlle HELENE TRACEY, reine du carnaval; Son Honneur le maire de Montréal, l'honorable FERNAND RINFRET, et M. GEORGES CHENIER, président de l'Union canadienne. En arrière: les échevins GOYETTE, LESAGE, DUPERE, AUGER, DEMERS, BRUNET et CARON. On voit ici les présidents des unions canadienne et américaine tenant dans leurs mains les clés de la ville que leur présenta le maire. — (Cliché la "Presse".)

AVANT LE DEPART DES CONCURRENTS DANS LE MARATHON "CHICLETS"



Photographie prise samedi matin en face de l'édifice de la "Presse", rue Saint-Jacques avant que M. Raoul Charbonneau, président du comité d'organisation du congrès de l'Union canadienne des raquetteurs, donnât le signal du départ pour le marathon "Chiclets". Dans le groupe, de gauche à droite: M. Charbonneau, du "Laurier", en charge de la parade le soir, M. Georges Chénier, président de l'Union canadienne des raquetteurs, M. Charles Gaudet, M. P.-R. Minto, M. Lowndes, M. Fernand Roby, de la "Presse", M. Dave Major, M. Clare Mitchell, président de la "Canadian Chewing Gum Sales Limited", patron du marathon "Chiclets" de concert avec l'U.C.D.R. et la "Presse", l'échevin A.-E. Goyette, M. Frank Keegan, M. Ernest Métivier, M. Emery Lemay. (Cliché la "Presse").

La Raquette

LE BOUCANIER

Ce soir, à 8 h. 30 précises, assemblée régulière du club Boucanier, à son local rue St-André. Tous les membres sont priés d'être présents.

Richman participera au marathon Hull-Montréal

Deux autres coureurs se sont inscrits aujourd'hui dans le marathon Corona Hot Scotch qui sera couru de Hull à Montréal. Quinze athlètes sont maintenant officiellement inscrits dans cette épreuve qui commencera dimanche prochain et se terminera dimanche suivant au stade du club Montréal.

Les deux derniers coureurs à s'inscrire sont Ben Richman, frère des coureurs bien connus ici, Sammy et Morris, et Phillippe Beaudoin, de Maniwaki, qui représentera l'Hôtel Chez Henri de Hull.

Ben Richman a acquis son expérience dans la course sur longue distance en entraînant ses frères. L'hiver dernier alors que Sammy et Morris participaient au marathon Ben les accompagna tout le long du parcours comme entraîneur et n'ayant pas les moyens de se procurer une voiture fit tout comme ses frères le trajet en courant pariant quelques minutes avant les coureurs il se rendait à une certaine distance et attendait ses frères pour les ravitailler et les suivait ensuite sur la balance du parcours. Il a ainsi acquis beaucoup d'expérience sur la raquette ayant pour ainsi dire participé au marathon. Son ambition telle qu'annoncée dans la lettre qui accompagnait son inscription est de battre son frère Sammy disant qu'il peut prouver qu'un bon amateur peut battre un professionnel.

Il ne reste que quelques jours avant la fermeture des inscriptions et le promoteur est très confiant de voir le nombreux coureurs s'inscrire d'ici à la date de fermeture.

Le marathon cet hiver verra sa fin au Stade de baseball. Les années passées la fin eut lieu dans les rues de la ville mais étant donné l'encombrement causé par les assistances records, estimées à 200,000 personnes en chaque occasion et qui nuisaient considérablement aux coureurs, il fut décidé par le promoteur Vincent, cette année de donner plus de facilité aux coureurs qui auront été en route depuis une semaine à terminer la course tout en offrant aux spectateurs une meilleure opportunité d'assister à l'étape entière qui terminera le marathon au lieu de voir passer un coureur une fois seulement.

Ligue du Palais de Justice

Le Concordia rencontre le Bureau d'Enregistrement, ce soir, à l'Arena Mont-Royal, dans la première partie du programme de la Ligue de hockey du Palais de Justice. La deuxième rencontre mettra aux prises le Greffe de la Paix contre la Commission des Liqueurs.

L'Enregistrement est actuellement en première position de ce circuit qui devient de plus en plus populaire. Le Concordia qui est en deuxième place, fera l'impossible pour remporter la victoire afin de monter en tête de la Ligue en y délogeant l'Enregistrement.

La deuxième joute sera, à n'en pas douter, très intéressante. En effet la Commission des Liqueurs s'efforcera de vaincre le Greffe afin de demeurer dans la course au championnat.

On s'attend à ce qu'une assistance considérable voie ces deux joutes à l'affiche ce soir. La première partie commencera à 8 heures.

L'hon. Fernand Rinfret, maire de Montréal, et plusieurs échevins assisteront à ces deux joutes.

SARAZEN EN TETE

Miami, Floride, 30.—Gene Sarazen, champion d'Angleterre et des Etats-Unis, est à la tête d'une liste de 32 des meilleurs golfeurs professionnels de l'Amérique qui joueront dans un tournoi par équipes du 19 au 22 février, ici. La bourse qui était de $5,000 a été réduite à $2,400. Parmi les principaux concurrents on remarque en outre de Sarazen: Olin Dutra, Harry Cooper, Walter Hagen, Paul Runyan, Craig Wood, Johnny Farrell et Horton Smith.



RADIO-ECHOS

AU POSTE DE LA "PRESSE"

Nouvelles. — Bourse. — Concerts. — Variétés. — Causeries. — Chant. — Folklore. — Musique de danse. — Récital d'orgue.

CKAC, 410.7-730

LUNDI

4 h. 30 — Cours de la Bourse de Montréal et de New-York.
4 h. 45 — Musique enregistrée.
5 h.—Ken Large et ses Canadiens.
5 h. 30—Concert du Ritz-Carlton sous la direction de Rubin Krasner.
6 h. 45—Montréal en parade.
8 h.—Nouvelles, Bourse, sommaire.
8 h. 05—Je sais tout.
6 h. 15—Emission de "La Franco".
8 h. 30—Emission de la pharmacie Montréal.
6 h. 45 — Le courrier de Madeleine.
7 h. — Programme Valda.
7 h. 15 — Causerie de l'oncle Joe, sous les auspices de la Ligue de Sécurité.
7 h. 30—L'orchestre de concert du Royal York, Toronto, sous la direction de Rex Battle.
7 h. 45 — La belle Dow — Programme de chant.
8 h. — Emission de la Canada Starch.

Orchestre de 26 musiciens sous la direction d'Edmond Trudel.

8 h. 30—La maison LaSalle Coke vous prie d'être aux écoutes pour un programme nouveau, qui ne manquera pas de vous égayer.

Il s'agit d'un certain "Gédéon", homme de bureau, et "Oscar" ouvrier qui attrape de l'ouvrage par-ci, par-là.

Ces deux copains se rencontrent toujours après l'ouvrage, dans la rue, devant les bulletins d'un grand journal, et discutent les nouvelles et autres sujets.

Le rôle de Gédéon est interprété par Ovila Légaré, et celui d'Oscar, par Arthur Lefebvre.

8 h. 45 — La Chanteuse Inconnue, par gracieuseté du Dr Noël Décarie.
9 h. — Programme de folklore de la Living Room Furniture.

Trio: "Pardon"
Rosine: "Ta voix"
Trio: "Ya des loups"
Trio: "Les gars de la marine"
Rosine: "Berceuse tendre"
Trio: "Soirées de Québec".

9 h. 30 — Le Vieux Raconteur, sous les auspices de W. Clark Ltd.

Programme de musique et histoire dramatique.

10 h. — Musique de danse de l'hôtel Windsor, sous la direction de Maurice Meerte.
10 h. 15 — Musique de danse de l'hôtel Mont-Royal, sous la direction de Charles Dornberger.
10 h. 45 — Récital d'orgue Winchester.
11 h. — Le reporter Roxy.
11 h. 05 — Variétés du Loew's.
11 h. 30 — Emission consacrée aux personnes disparues.

MARDI

Avant-midi

9 h. 30 — La bonne chanson française.
9 h. 45 — Emission de la maison Eugène Corbeil.
10 h. — "Bonjour, Madame".
10 h. 30 — Température.
10 h. 39 — Ouverture de la Bourse.
10 h. 45 — Programme musical.
11 h. — Poèmes symphoniques.
11 h. 45 — Extraits d'opéra.

Après-midi

12 h. — Le trio Aéolien.
12 h. 30 — Cote de la Bourse.
12 h. 45 — Causerie agricole de l'U. C. C.: "La culture de l'orge", par M. Paul Boucher.
1 h. — Orchestre de concert du Royal York.
1 h. 10 — Lunch du club Rotary.
2 h. — Chansons de Tante Jemima.
2 h. 15 — Pour vous, Mesdames et Mesdemoiselles.
4 h. 30 — Clôture de la Bourse.
4 h. 45 — Musique enregistrée.
5 h. — Ken Large et ses Canadiens.
5 h. 30 — Concert du Ritz-Carlton.
5 h. 45 — Montréal en parade.

Soirée

6 h. — Nouvelles, température, sommaires.
6 h. 15 — Ouvertures célèbres.
6 h. 30 — "Par le trou de la serrure".
6 h. 45 — L'ensemble Eskimo.
7 h. — Heure Bulova.
7 h. — Programme Vichy Suprême.
7 h. 15 — Musique de danse du Windsor.
7 h. 45 — Programme Dow.
8 h. — L'Heure Provinciale.
9 h. — Cours de vulgarisation de l'Université de Montréal.
9 h. 15 — Programme Vapex.
9 h. 30 — Orchestre symphonique de Toronto.
10 h. — Musique de danse du Royal York de Toronto.
10 h. 30 — Ken Large et ses Canadiens.
10 h. 45 — Récital d'orgue.
11 h. — Les derniers faits du jour par le reporter Roxy — Résultats des parties de la N. H. L.

Autres postes

LUNDI

CFCF, 291.3-1030

Soirée

6 h.—Heure du crépuscule.
6 h. 45—Musique de danse.
7 h.—Le trio de concert de Geo. Bertet.
7 h. 30—Emission réclame.
7 h. 45—Le quatuor Orphée.
8 h.—Programme musical.

8 h. 30—Richard Crooks, ténor du Metropolitan Opera et l'orchestre de William Daly interpréteront:

"The Old Refrain", Kreisler
"Gypsy Moon", Barganoff
"Danse espagnole" (orchestre), De Falla
"In My Garden", Idabelle Firestone
"Tell Me Tonight", Spolianski
"Ridi Pagliacci" de "Pagliacci", Leoncavallo

9 h.—Les Vagabonds et Signor Alvarado.
9 h. 30—Les aventures d'une paire de bas de soie.
10 h. — Programme "Contented Hour".

Sélections de "Red Mill", Herbert
"Moonbeams Shining"
"Streets of New York"
Choeur et orchestre.
"Irish Rhapsody", Herbert
Orchestre
"Girl in the Spotlight (Sélections)
Herbert
"Catch 'Em Young and Treat 'Em Rough"
"I Learned About Women"
Quatuor et orchestre
"Thine Alone" de "Eileen", Herbert
Choeur et orchestre.
"Pirate Dreams" (Berceuse), Huerter
"March of the Toys" de "Babes in Toyland", Herbert
Orchestre
"When You're Away" de "The Only Girl", Herbert
Quatuor d'hommes
"Rose of Algiers" (Sélections), Herbert
"Seek Her While the Band Is Playing"
"Boula Mich".
Choeur et orchestre.

10 h. 30—Musique de danse.
10 h. 45—Récital d'orgue.
11 h.—Les nouvelles.
11 h. 15—Concert.

CHLP, 251.5-1192

Soirée

5 h.—Oncle Paul (contes de fée).
5 h. 15—Causerie sur l'aviation.
5 h. 30—Partie de fête.
5 h. 45—Nouvelles du jour et musique.
6 h.—Bourse des mines.
6 h. 15—Les deux troubadours. — Jean Brunet, baryton.
6 h. 30—L'heure du foyer.
7 h. 30—Le vieux marin.
7 h. 45—Geo. Sims et ses vénitiens.
8 h. 15—The Mentor.
8 h. 30—Nouvelles.
8 h. 45—Trio de CHLP (Charles Magnan).
9 h.—Les Vagabonds.
9 h. 45—Iris Alton, soliste.
10 h.—Alfred Mounier Da Silva.
10 h. 15—Jack Van der Straeten.
10 h. 30—Récital d'orgue.
10 h. 45—Nouvelles.

CHRC, 465.1 m.

Soirée

6 h.—L'heure du crépuscule.
7 h.—Programmes-réclames.
7 h. 30—Musique variée.
7 h. 45—Concours.
8 h.—Programmes musicaux.
9 h. 30—Le vieux raconteur.
10 h.—Musique d'orchestre.
10 h. 30—Chs.-E. Rouette et son orchestre de l'hôtel Victoria.
11 h.—Le reporter. (Dernières nouvelles sportives).
11 h. 15—L'heure.

WABC, 348.6—860

11 h. — L'orchestre symphonique Columbia jouera:

Prélude de "L'Arlésienne Suite No 1" Bizet
1er mouvement: Adagio molto-allegro con brio de la "Deuxième Symphonie" Beethoven
"Les Eolides" Franck
"Danse espagnole" De Falla

MARDI

CFCF, 291.3—1030

Avant-midi

7 h. 30—Les troubadours.
8 h. 15—Récital d'orgue.
8 h. 30—Cheerio.
9 h.—"Pepper Pot".
9 h. 30—Moss et Jones.
9 h. 45—"Nothing but the Truth".
10 h.—Souvenir de mélodies.
10 h. 15—Mélange musical.
10 h. 30—Emission commerciale.
10 h. 45—Concert d'instruments à cordes.


Les Vagabundos & Señor Alvarado

• Ne manquez pas ce nouveau numéro de musique espagnole entraînante.

9 hrs CE SOIR
CFCF — CHLP

Sous les auspices de
Fruit-a-tives Limited

REPARATION de RADIO
Par des experts—Travail garanti
SERVICE A DOMICILE 50c
Tél. CAlumet 2312
Ouvert le soir

ÉCOUTEZ
La Belle "Dow"
CKAC—7 h. 45 à 8 heures
Chaque soir, samedi et dimanche excepté.

RADIOS A LOUER
REPARES
LAMPES EPROUVEES GRATIS
Réparations
Confiez votre radio à une maison responsable, consciencieuse et bien outillée. Si les pièces doivent être remplacées, aucune pièce inférieure de sera substituée. Appelez
LAnc. 1167
BARBEAU

Tarif d'abonnement
(Au Canada : hors Montréal)
EDITION QUOTIDIENNE: 1 an, $3; 6 mois $3; 3 mois, $1.50; 1 mois, 50c; 2 semaines, 30c; 1 semaine, 15c
EDITION DU SAMEDI: (Avec Rotogravure), 1 an, $3; 6 mois, $1.50.
EDITION HEBDOMADAIRE: (Jeudi) 1 an, $1.50; 6 mois, 75c.
L'abonnement est payable à l'avance
LA PRESSE

Les ondes courtes

Voici l'horaire des postes à ondes courtes, W2XAD, 19.56 mètres, et W2XAF, 31.48 mètres.

W2XAD, qui irradie le jour, transmet les programmes du poste WGY, lundi, mercredi et vendredi de 2 h 30 à 3 h. 30, heure normale de l'Est ; et de 2 h. à 4, le dimanche après-midi.

W2XAF transmet le soir, dimanche, lundi, mercredi et vendredi, de 7 h. à 10 ; mardi, jeudi et samedi, de 7 h. à 11.

11 h. 15—Soliste.
11 h. 30—Récital d'orgue.
11 h. 45—Musique de la marine américaine.

Après-midi

Midi—Johnny Marvin.
12 h. 15—Emissions commerciales.
1 h.—Cotes de la Bourse.
1 h. 15—Variétés classiques.
1 h. 30—Lunch au club Kiwanis
2 h.—Paroles et musique.
2 h. 30—Emission-réclame.
2 h. 45—Variétés.
3 h.—Emission commerciale.
3 h. 30—Matinée Strollers.
3 h. 45—Orchestre.
4 h. 15—Tante Jean.
4 h. 45—La Ligue de la Sécurité.
5 h.—Musique de danse.
5 h. 30—Le cercle des coeurs de blé.
5 h. 45—L'Oncle Troy.
5 h. 58 — Prévisions atmosphériques.

Soirée

6 h.—Heure du crépuscule.
6 h. 45—Le problème de l'auto.
7 h.—Trio de concert.
7 h. 15—Récital d'orgue.
7 h. 30—Institut du service civil professionnel.
7 h. 45—Musique de danse.
8 h.—Programme Métropolitain.
8 h. 15—Musique de danse.
8 h. 30—La Ligue du progrès civique.
9 h.—Orchestre symphonique de Toronto.
9 h. 15—Emission commerciale.
9 h. 30—Ed. Wynn.
10 h.—"Tune Detective".
10 h. 15—Vic et Sade.
10 h. 30—Musique de danse du Château Laurier.
10 h. 45—Récital d'orgue.
11 h.—Les nouvelles.
11 h. 15—Orchestre de concert de Cesare Sodero.

CHLP, 251.5—1192

Avant-midi

9 h. 25—Art culinaire.
9 h. 55—Causerie sur l'hygiène.
10 h.—Arts domestiques.
11 h.—Musique de danse.
11 h. 30—La belle silhouette.
11 h. 45—Musique classique.

Après-midi

12 h.—Heure des dames.
1 h.—Bourse. Nouvelles. Heure.
4 h.—Goblin.
4 h. 15—Programme musical.
4 h. 30—Le Père Antoine.
4 h. 45—Jane Clerc-Villemagne, pianiste.

Soirée

5 h.—Mlle Lepage et ses enfants.
5 h. 30—Souvenirs d'antan.
5 h. 45—Causerie sur l'aviation.
6 h.—Bourse des mines.
6 h. 15—Nouvelles. Température.
6 h. 30—Heure du foyer.
7 h. 30—Le vieux marin.
7 h. 45—Trio de CHLP.—C. Magnan et Mlle Marthe Verscheiden.
8 h.—Répertoire de CHLP.
8 h. 15—Orchestre.
8 h. 30—Réclame.
8 h. 32—Nouvelles.
8 h. 45—Alvard Clark.
9 h.—Commission fédérale de la Radio — Orchestre Symphonique de Toronto.
10 h. 15—Sid Nesbitt.
10 h. 30—Récital d'orgue "lyrique".
10 h. 45—Nouvelles.

CHRC, 465.1 m.

Avant-midi

9 h.—Orchestre.
9 h. 30—Chansonnettes françaises.
10 h.—L'Heure ensoleillée.
11 h.—Programme réclame.
11 h. 15—Poèmes symphoniques.
11 h. 30—Musique variée.

Après-midi

12 h.—Réclames.
1 h.—Nouvelles.
1 h. 30—Les demandes spéciales.
2 h.—L'Heure.

Soirée

5 h.—L'Heure du thé.
5 h. 15—Programme réclame.
5 h. 30—Folklore.
6 h.—L'Heure du crépuscule.
7 h.—Programmes réclames.
7 h. 30—Musique variée.
7 h. 45—L'Association des Laitiers de Québec.
8 h.—Séance de la Société du parler français avec concert de la Symphonie de Québec.
10 h. 30—Chs.-E. Rouette et son orchestre de l'Hôtel Victoria.
11 h.—Récital d'orgue avec Marcel Chouinard.

RADIO - CAUSERIE

Le vote des femmes

Le Dr Anatole Plante s'est déclaré fier d'accorder de nouveau son appui au projet de loi relatif au vote des femmes du Québec à l'Assemblée législative, au cours d'une causerie au poste CKAC samedi dernier.

Il est regrettable, a-t-il dit, que les femmes du Québec soient les seules au Canada qui, ayant tous les devoirs de citoyennes, se voient privées, des privilèges et des droits qu'elles acquièrent chaque jour par leur dévouement et leur courage.

Le Dr Plante dit de plus qu'il était incompréhensible que notre province qui se vante d'être sans rivale en esprit familial, tolère une situation où l'opinion des épouses et des mères était considérée pour rien alors qu'elles règnent en reines dans les affaires domestiques.

Je me suis efforcé pendant plusieurs années de trouver quel motif raisonnable il peut y avoir à refuser le vote aux femmes du Québec. Elles ont droit au vote fédéral et je ne vois pas que la vie familiale en ait souffert, même si elles ont assisté à quelques réunions politiques.

Les émissions de la maison LaSalle Coke

Les nombreux témoignages d'appréciation que nous avons reçus indiquent que les radiophiles n'ont pas été sans remarquer, jeudi dernier, cette voix aux mille caprices qu'on entendra désormais au cours des nouveaux programme de LaSalle Coke Company.

La voix aux mille caprices vous apportera, chaque lundi, de 8 h. 30 à 8 h. 45 et jeudi de 8 h. 45 à 9 h., la spirituelle vivacité des dernières créations de la chanson française, ainsi que le charme des vieilles romances d'autrefois.

Tour à tour tendre enjouée, gaie, sentimentale, et toujours prenante, la voix aux mille caprices ne manquera pas de retenir dans l'avenir l'attention qu'elle s'est attirée dès l'émission de jeudi dernier.

Dentiers
KLING les tient fermement
Ne permettez pas que vos dentiers tombent ou glissent quand vous mangez, parlez ou riez. Saupoudrez dessus un peu de Kling. Cette poudre améliorée forme un coussin confortable, cicatrise les gencives blessées, tient le dentier si solids qu'il semble être vos dents naturelles.
La KLING est garantie meilleure que tout ce que vous avez pu essayer, sinon l'argent est remis. Gros paquet, 35c dans les pharmacies.

Graham Stockton et Carl Van Wurden luttent en finale, ce soir, au Club International

C'est ce soir qu'aura lieu la rencontre de deux dans trois à finir entre Graham Stockton l'Irlandais de Verdun, réputé comme l'un des plus redoutables lutteurs locaux et Carl Van Wurden, d'Ottawa, ancien champion mi-lourd du Canada. Cette rencontre suscite un intérêt énorme.

Plusieurs paris ont été faits sur le résultat de cette rencontre et on dit que la majeure partie de ceux-ci se font au pair; ce qui donne l'idée que ce match est l'un des mieux balancés que le promoteur Deslongchamp ait organisés encore.

La semi-finale entre Maurice Letchford et Aurel Lebel vaudra aussi la peine d'être vue car Lebel veut racheter son échec de la semaine dernière et il est certain que Maurice Letchford devra se surveiller s'il veut sortir avec les honneurs du combat.

La rencontre entre Sam Chuck et Christensen soulève presqu'autant d'intérêt que la finale pour la bonne raison que ces deux hommes ne se sont jamais rencontrés et que de plus, cette rencontre ne se fera pas sans que les athlètes nous fassent passer par mille et une émotions parcequ'ils sont réputés comme de rudes lutteurs.

La première rencontre entre John Marchand et Jean Lagacé fournira l'occasion à ces deux hommes de régler un petit compte entre eux, comme le public est friand de ces escarmouches, on est assuré de passer une soirée remplie d'émotions ce soir au club International.

La première rencontre commencera à 8 heures 30 et les dames accompagnées seront admises pour la taxe seulement.

Voici le programme complet de la soirée:

Finale, G. Stockton vs Carl Van Wurden, 2 dans 3 à finir; semi-finale, Aurel Lebel vs M. Letchford, 45 minutes, ou une chute; préliminaire, Sam Chuck vs Christensen, 30 minutes ou une chute; première, John Marchand vs Jean Lagacé, 20 minutes ou une chute. Arbitre Jimmy McKimmie.

Le Varsity triomphe des étudiants, 4 à 2

L'équipe senior de hockey de l'Université de Toronto est montée en tête de la Ligue Intercollégiale du Canada, samedi soir, à l'Aréna, pour avoir triomphe de l'équipe de l'Université de Montréal par le score de 4 à 2.

Jean-Paul Elie a été l'étoile de la joute, bien que son club ait été vaincu, en comptant les deux points du club montréalais. Win Cunningham a scoré deux fois pour le Varsity.

Dubé, de l'Université de Montréal, a reçu quatre punitions au cours de la soirée dont une de cinq minutes pour s'être battu à coups de poings avec le joueur de défense, Skin Dewar, du Varsity.

Sommaire:

Varsity: Shipp, Dewar, Smillie, Cunningham, Brant, Bennet, Hendry, MacPherson, Ferguson, Haddad.

U. de M.: Martel, Elie, C. Berthiaume, Gagné, Walker, Dubé, Jarry, Fabien, A. Berthiaume, Gagnon.

Arbitre: Heffernan.

Première période

1—Varsity — Bennet-Brant 6.50
Punitions: Bennet, Dubé, C. Berthiaume, 2 minutes; Walker, Cunningham, 2 minutes.

Deuxième période

2—U. de M. — Elie 18.50
Punitions: Dubé, Bennet, MacPherson, 2 minutes, Dubé, une minute.

Troisième période

3—Varsity — Cunningham, Fullerton 4.00
4—Varsity — Cunningham, Brant-Bennet 9.00
5—Varsity — MacPherson 11.00
6—U. de M. — Elie 12.15
Punitions: Gagné, MacPherson, 2 minutes; Dewar, Dubé, cinq minutes.

Le S.-François bat le McGill par 2 à 1

Le Saint-François-Xavier Junior occupe actuellement la deuxième position de la Ligue Junior de hockey, grâce à sa victoire remportée par le McGill, samedi après-midi, au Forum, par le score de 2 à 1.

Dans la deuxième joute de la journée, le Royal a infligé une dure défaite au Loyola par 11 à 2. Mundey et Currie ont scoré chacun trois points, dans cette dernière rencontre.

Sommaire:

S.-François: Bouvrette, Lortie, Raymond, Watson, Cormier, Archambault, Lafontaine, Lalonde, E. Ranger, J.-P. Ranger, Deschamps, Poirier.

McGill: Pacoud, Woo, Wizle, Lamb, Duff, Morse, Westman, Patton, Grier, McLernon.

Première période

1—S.-François—Watson, Archambault 10.30
Punition: Lalonde.

Deuxième période

2—S.-François—Poirier, P. Ranger 15.00
Punitions: Deschamps, G.-P. Ranger, 1 minute; Patton, deux minutes.

Troisième période

3—McGill—McLernon, Morse 13.30
Punitions: J.-P. Ranger, Poirier, Grier.

Loyola: Barsalou, McDonnell, Dubee, Aubut, Treacy, McIlhone, Carroll, Ryan, Kane
Royal: Séguin, Curcle, Mundey, Hayes, Doyle, Faulkner, Taugher, Martin, Donnelly, Gauron.

Première période

1—Royal—Currie, Doyle 4.38
2—Royal—Currie, Faulkner 18.42
3—Royal—Faulkner, Doyle-Hayes 19.35
Punitions: Donnelly, Dubee, Mundey.

Deuxième période

4—Royal—Donnelly, Taugher 15
Punitions: Taugher, McDonnell.

Troisième période

5—Royal—Mundey 7.48
6—Royal—Currie 8.55
7—Loyola—Aubut 9.20
8—Royal—Taugher, Currie 10.30
9—Loyola—Aubut, Kane 12.22
10—Royal—Mundey 13.48
11—Royal—Martin 15.10
12—Royal—Mundey 15.40
13—Royal—Donnelly, Mundey 19.35
Punitions: Mundey, 3 minutes; Taugher.
Arbitre: Heffernan.

LIGUE JUNIOR

	J.	G.	P.	N.	P.	C.	P.
Royal	9	8	1	0	58	11	16
S.-François	8	4	3	1	25	21	11
McGill	9	4	3	2	29	19	10
Loyola	9	2	6	1	18	45	5
Victoria	7	0	7	0	11	34	0

Le Varsity et le McGill se rencontreront, ce soir

Les équipes de l'Université de Toronto et de l'Université McGill se rencontreront, ce soir, au Forum, dans une joute régulière de la Ligue Intercollégiale du Canada.

Rollie Lamb, de la Ligue Junior, et Ross Wilson, capitaine et joueur de défense de l'équipe intermédiaire, joueront contre le Varsity.

Si le McGill remporte la victoire, ce soir, il décrochera pratiquement le championnat du circuit.

La partie de ce soir commencera à 9.15 et sera suivie d'une joute entre le S.-François Jr. et le Loyola Jr.

Bélanger et Lebel à Verdun, ce soir

Le promoteur Lauzon, l'organisateur des excellentes séances de lutte qui ont lieu à tous les lundis à Verdun, a préparé pour ce soir le programme suivant:

Finale, 2 dans 3 à finir: Johnny Bélanger vs Fred Lebel;

Semi-finale, 45 minutes: Young Sonnenberg vs Roland Brousseau;

Préliminaires, 30 minutes: Paul Dandy vs Eddie Marquette;

Préliminaire, 20 minutes: Morris Anderson vs Kid Trudeau.

Le premier match commencera à 8 h. 30 précises. Le séance a lieu à la salle des vétérans, 4538 Avenue Verdun.

Au Loyola, ce soir

La populaire Ligue West End mettra à l'affiche, ce soir, au Stade du Loyola, deux importantes joutes.

Les deux adversaires de la première joute seront les Indiens de Caughnawaga et le Montréal Ouest. Les deux clubs lutteront pour la deuxième position.

La seconde joute mettra aux prises le fameux Trenholme Park qui n'a pas subi depuis le début de la saison une seule défaite, contre les Adanacs.

Eddie Duclos dirigera les deux parties.

SALLE DAIGNAULT

Le tournoi de pool des vétérans bat son plein à la salle Daignault. Voici le programme de la semaine: ce soir, Champagne vs Caron. Mardi soir, Chaput vs Duval; Laporte vs Caron. Mercredi, Tremblay vs Rhéaume. Jeudi, Leclerc vs Perreault; Boucher vs Dupont.

Gilmore rencontrera L. Raclcot dans une partie du tournoi éliminatoire, ce soir. Demain soir, P. Paquette fera face à A. Martin. Mercredi, Chaput jouera contre Gilmore.

L'entrée est libre à 2017 Frontenac.

Notes de sport

STARR SIGNE

New York, 30. — Ray Starr, brillant lanceur droitier, aimerait à lancer à chaque deux jours pour les Giants de New York, cette saison. Starr a retourné son contrat signé aux Giants en déclarant que plus il lancerait plus il serait effectif. Il jouait pour le St-Louis de la Ligue Nationale de baseball, l'an dernier.

BLADES CONGEDIE

St-Louis, 30. — Le Saint-Louis de la Ligue Nationale de baseball a envoyé le voltigeur Ray Blades au club Columbus, de l'American Association, hier.

LOYOLA TRIOMPHE

Lennoxville, 30. — Le Loyola a défait le Bishop's College par 2 à 1, samedi, dans une joute régulière de la Ligue Intercollégiale Intermédiaire de hockey.

McGILL GAGNE

L'équipe intermédiaire de l'Université McGill a infligé une défaite de 4 à 1, à celle de l'Université de Montréal, samedi soir, à l'Aréna Mont-Royal, dans une joute de la ligue Intercollégiale Intermédiaire de hockey.

VARSITY PERD

Le club junior de la M. A. A. A., a défait celui de l'Université de Toronto par 5 à 1, samedi après-midi, dans une joute de polo aquatique.

A HIALEAH PARK

Miami, Floride, 30.—Chiracter, qui participera au Derby de Floride pour une bourse de $10,000, a remporté sa cinquième victoire consécutive, hier après-midi, à Hialeah Park, en gagnant la bourse Hialeah.

PARTIE DE GOLF

W.-R. Charlton et P.-F. Barrett ont établi un nouveau record local pour le golf d'hiver, samedi, lorsqu'ils ont joué une partie sur leur propre terrain. L'an dernier, ces deux golfeurs ont joué une partie, le 16 janvier.

PARTIE DE TENNIS

Un match de tennis a été disputé, samedi après-midi, sur le court de l'Académie Saint-Charles. Le 16 janvier, l'an dernier, plusieurs parties ont été jouées aussi. C'est un record.

DALHOUSIE PERD

Wolfville, 30. — L'Université Acadie a triomphé du Dalhousie par 4 à 1, vendredi soir, dans une joute d'exhibition.

PARTIE NULLE

L'équipe intermédiaire de hockey du Montreal West High School a fait partie nulle de 1 à 1, samedi matin, au Forum, avec le Westmount High.

S.-LAMBERT DEFAIT

Le D'ARCY McGee High School a défait l'équipe junior du S.-Lambert par le score de 2 à 1, samedi, à l'Aréna Mont-Royal, dans une joute régulière de la ligue interscholastique de l'ouest.

WEST HILL EN TETE

L'équipe intermédiaire de hockey du West Hill High School est montée en tête de la ligue interscholastique de l'ouest, samedi matin, au Forum, alors qu'il a battu le Lower Canada College par 3 à 0.

GLEDHILL GAGNE

Melbourne, Australie, 30.—Keith Gledhill, Etats-Unis, a défait le jeune joueur de tennis australien, Vivian McGrath, hier, par 6-4, 6-1, 6-1, dans l'une des semi-finales du tournoi de tennis pour les championnats d'Australie. Gledhill et Ellsworth Vines, Etats-Unis, ont triomphé de R.-O. Cummings et H. Hassett, 6-1, 6-3, 7-5, dans l'une des semi-finales du double. Les vainqueurs jouront contre Crawford et E.-O. Moon dans le finale. Samedi, McGrath a causé une surprise en battant le champion Vines.

Gledhill est retourné sur les courts en compagnie de Ellsworth Vines avec lequel il a triomphé dans la finale du double en battant Crawford et E.-P. Moon, Australie, 6-4, 10-8, 8-2.

C'était la troisième fois que Crawford remportait ce championnat, et la première fois qu'un joueur décrochait ce titre trois années de suite.

NATIONAL ELIMINE

Toronto, 30.—Le National de Toronto qui a décroché la Coupe Allan, l'an dernier, ne participera pas cette année, aux joutes de défail pour ce trophée, emblème du championnat amateur du Canada. Battu par 2 à 1, vendredi soir, par le Marlboro, le National a perdu tout espoir de se classer pour les joutes de défail de l'Ontario Hockey Association. L'équipe du National espère faire une tournée européenne sous peu. Elle partirait dans une semaine.

ASHBURY vs L. C. C.

L'équipe sénior du Lower Canada College rencontre le College Ashbury, cet après-midi, au Forum, dans une joute annuelle entre ces deux équipes. La partie commence à 4 heures.

SHAMROCK VAINQUEUR

Lac Placide, 30. — Le club de hockey Shamrock d'Ottawa a défait deux fois le Lake Placid Athletic Club en fin de semaine. D'abord, il a gagné par 7 à 3, samedi soir, et hier soir, il a remporté la victoire par 6 à 5.

TULSA BAT S.-LOUIS

St-Louis, 30. — Le Tulsa a défait le Saint-Louis par 3 à 2, ici hier soir, dans une joute régulière de l'American Association. Les deux clubs ont dû jouer une période supplémentaire. C'était la cinquième victoire en six parties pour le Tulsa.

PORT WILLIAMS BATTU

Wolfville, 30. — Le Centreville a infligé une défaite au Port Williams par 2 à 0, samedi soir, dans une partie de la Ligue de hockey du comté King.

BELL ET MANGIN GAGNENT

Miami-Floride, 30. — Berkeley Bell, de New York, et Gregory Mangin, de Newark, N.J., on remporté le championnat de double du sud des Etats-Unis, hier après-midi, lorsqu'ils ont vaincu George-M. Lott, de Chicago, et Jimmy Van Alen, de Palm Beach, 6-1, 6-2, 6-3.

FORT WILLIAM GAGNE

Fort William, 30. — Le Fort William est monté en tête de la Ligue Senior Amateur de Thunder Bay, en remportant sa troisième victoire consécutive en une semaine, samedi soir, il a défait le Port William par 4 à 2.

LE BASEBALL A TORONTO

Toronto, 30.—Le club de baseball Toronto, de la Ligue Internationale, jouera toutes ses parties de la prochaine saison au stade de la rue Fleet. La Commission du Havre et la direction du Toronto en sont venues à une entente à ce sujet samedi après-midi.

ALLEN REFUSE

New York, 30. — Le jeune lanceur droitier Johnny Allen des Yankees a retourné, sans l'avoir signé, son contrat pour la prochaine saison. Allen s'est déclaré non satisfait de l'augmentation que lui a accordée la direction de son club.

MANCUSO SIGNE

New York, 30. — Le receveur Gus Mancuso des Giants de New York a signé aujourd'hui son contrat pour la prochaine saison.

TENNIS EN AUSTRALIE

Melbourne, Australie, 30. — Jack Crawford a reconquis aujourd'hui son titre de champion le l'Australie en triomphant de Keith Gledhill, des Etats-Unis, 3-6, 7-5, 6-1 et 6-2.

LES 6 JOURS A N. Y.

New York, 30. — La prochaine course de six jours à New York aura lieu du 26 février au 4 mars, à Madison Square Garden. Torchy Peden et Freddie Spencer prendront part à l'épreuve.

FINALE AU LAVAL

Dans le grand tournoi de snooker pour le championnat de la province de Québec, et la bourse de $400 au club de billard Laval, il ne reste plus que quatre parties à jouer.

Les parties seront jouées ainsi cette semaine: Desrochers vs Daigle; Bonzi vs Donais; Daigle vs Donais; et Ponzi vs Desrochers.

CLUB S.-GERARD

Le club de hockey S.-Gérard du Parc Jarry a défait le Jean Talon par 5 à 1, dernièrement.

Ce soir, le club jouera contre le S.-Vincent Ferrier. Inf.: G. Laperrière, 628 Jarry. CAl. 3835J.

CHICAGO, 30.—Johnny Layton, de Sedalia, Mo., et Augie Kieckhefer, de Chicago, se rencontreront, ce soir, dans une joute du tournoi de billard à trois bandes pour le championnat du monde. Après cette partie, trois joueurs seulement resteront dans la course au championnat. Les deux autres sont Walter Cochran, de San Francisco, et J.-N. Bozeman, de Vallejo, Cal.

LES INCIDENTS DE LA JOUTE DETROIT-MONTREAL



Magnifique succès...

SUITE DE LA PAGE 17

vouement, de bravoure et d'héroïsme n'évoquent-ils pas?

O drapeaux du passé, si beaux
dans les histoires
Drapeaux de tous nos preux et
de toutes nos gloires,
Nous vous saluons, nous vous
acclamons avec fierté.

Quand le drapeau paraît, on se lève, on se découvre, on s'incline.

Les soldats se pressent autour du drapeau, ils le suivent, ils le défendent, ils s'honorent de combattre pour le glorifier ou le venger, et s'ils succombent, leur consolation est de reposer dans ses plis sacrés.

Glorieux quand même

Sans doute, Messieurs, vos drapeaux ne sont jamais allés au champs de bataille. Mais ils sont glorieux quand même, car ils sont pour vos travaux un gage de succès et ce qui importe davantage, une protection pour votre persévérance chrétienne.

Jadis un grand patriote ralliait les Français autour du drapau par ce cri: "Au drapeau, c'est l'emblème ! Au drapeau, c'est le guide !"

1.—Oui, le drapeau, c'est l'emblème. Ah ! jeunes gens, que votre drapeau soit toujours pour vous l'emblème de l'honneur. L'honneur patriotique ! Comment trop vous exhorter à y être sensibles ? Sur le terrain du patriotisme, les catholiques ne doivent le céder à personne. Soyez fiers de votre titre de Canadiens-Français, fils dévoués de la patrie, et désireux d'ajouter par votre courage à son patrimoine de gloire. Vous vous formez, par vos exercices physiques, vous accroissez vos forces pour mieux servir le pays. L'honneur patriotique vous guide. Que Dieu en soit béni.

Que l'honneur chrétien vous inspire pareillement ! Si nul ne doit l'emporter sur vous en patriotisme, nul non plus ne doit être plus respectable. Or, ne l'oubliez pas, Messieurs, il n'y a qu'un moyen de s'imposer à l'estime, c'est de la mériter. Jamais les hommes ne restent indifférents à la vertu. Même les insouciants et les sceptiques s'inclinent devant elle et subissent le charme de son influence.

Ce n'est pas par la magnificence de leur parole que les apôtres ont fait la conquête du monde. Ils n'étaient ni des savants ni des orateurs. Ce qui leur donna leur influence et leur crédit, c'est, avec la grâce de Dieu, l'intégrité de leur vie et l'éclat de leur sainteté.

Le psalmiste avait entendu les incrédules railler les croyants libertins: "Où donc est le Dieu de ces jouisseurs?" Un penseur, travaillé par le doute, épia durant un mois le général de Sonis: "J'ai étudié Sonis, dit-il un jour, c'est l'honneur même; sa foi doit être vraie."

C'est l'emblème

Donc, jeunes gens, au drapeau, c'est l'emblème ! L'emblème de l'honneur patriotique et chrétien, l'emblème aussi du courage.

Vous êtes une société sportive, mais ouvertement confessionnelle et catholique. Soyez fiers de votre foi. Qu'elle claque au vent, si j'ose dire, dans les plis de votre drapeau ! Quand le prophète Jonas s'embarqua pour Tharsis, les bateliers soupçonneux l'interrogèrent: "Quelle est ta fonction, ton but, ton pays?" Pièrement il répondit: "Je suis Israélite; et je crains le Seigneur maître du ciel." Imitez cette vaillance; proclamez-vous résolument bons Canadiens-Français et bons catholiques; déployez avec zèle vos convictions, et pratiquez sans peur tous vos devoirs religieux. Que le cri de Lacordaire et de Montalembert, jeunes gens comme vous, soit le v

Une diminution de 20 pour cent est décidée

Le Pacifique Canadien et le Canadien National décident que les contrats avec les cheminots ne seront renouvelés qu'après acceptation d'une autre réduction de 10 pour cent.

LA PAROLE EST AUX CHEMINOTS

Comme la "Presse" l'avait fait pressentir à plusieurs reprises la semaine dernière, le Canadien National et le Pacifique Canadien ont déclaré officiellement samedi aux représentants de la fraternité des cheminots, qui depuis une quinzaine, avaient eu maints et maints conciliabules avec les délégués des deux réseaux que les contrats expirant le premier février ne pourraient pas être renouvelés aux mêmes termes. En fait les chemins désirent porter la réduction des salaires de dix à vingt pour cent.

Etant donné que cette décision affecte les mécaniciens, les chauffeurs, les chefs de train, les employés des trains, les hommes d'équipe et les télégraphistes, on peut dire somme toute que presque tous les salaires du personnel des chemins de fer canadiens seraient diminués de vingt pour cent à partir du 3 mars prochain si la décision était acceptée.

Que feront les intéressés?

Qu'elle soit acceptée, toutefois, est encore loin, très loin d'être certain. La réponse des deux réseaux va être soumise aux intéressés par leurs chefs de file et l'on s'attend, d'après une déclaration de M. J.-B. Ward, président général de la fraternité des cheminots, à ce que le verdict du personnel ferroviaire soit connu vers le 23 février.

Bien qu'au cours des premières réunions, ainsi que la "Presse" le relata, les chemins demandaient que la réduction dix pour cent soit baissée à cinq pour cent, ils avaient décidé au cours de la semaine dernière d'accepter le renouvellement des contrats aux mêmes termes qu'en 1932. Ce fut donc avec quelque mécontentement qu'ils entendirent la réponse des compagnies, samedi.

Les représentants de quelque 26,000 employés se réuniront sans doute à Montréal vers le 20 du mois prochain afin de préparer la discussion avec les réseaux.

Le fédéral est étranger à cette réduction

(Du correspondant de la PRESSE)

Ottawa, 30. — L'hon. R.-J. Manion, ministre des chemins de fer, déclare que le gouvernement n'a rien à faire avec la réduction de 20% des gages des employés de chemins de fer, à partir du 3 mars prochain. Ceci fut décidé entre le Pacifique Canadien et le Canadien National.

La pénible tâche d'un grand-père

L'aïeul Girard doit aller seul inhumer ses petits-enfants si cruellement assassinés.

(Du correspondant de la PRESSE)

Drummondville, 30. — Le Dr E.-A. Dussault, de Sainte-Perpétue, nous informe, ce matin, que Mme Lucien Girard est en bonne voie de rétablissement. Elle a souffert d'un choc nerveux qui a donné quelque inquiétude au médecin, mais maintenant son état s'améliore et n'inspire plus de craintes.

La cinquième petite victime, Jacqueline, âgée de 14 mois, a succombé vendredi soir, aux blessures que son père lui a infligées.

(Service de la Presse Canadienne)

Sainte-Perpétue, 30. — Les funérailles des 4 premières petites victimes de Lucien Girard, leur père, qui les a assommées à coups de marteau, Roger, âgé de 4 ans, Marcel, âgé de 3 ans, et les deux jumeaux, Jean-Réal et Céline, âgés de 4 mois, ont eu lieu, vendredi matin. Elles ont été très simples. Après une courte cérémonie religieuse, les 4 enfants furent déposés dans la même fosse dans le cimetière du village. Leur grand-père était leur seul parent présent, leur grand'mère étant retenue à la maison par les soins qu'elle devait donner à leur mère et leur père ayant été conduit à Montréal par la sûreté provinciale.

Ce matin le malheureux grand-père a dû faire de nouveau son pèlerinage solitaire au cimetière pour y inhumer la cinquième victime, Jacqueline.

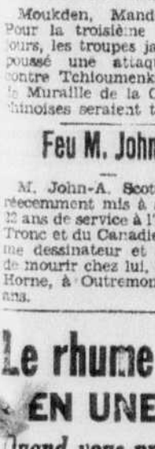
Les détectives Massue et Forest continuent leur enquête. Samedi et hier ils ont interrogé plusieurs personnes mais aucun fait nouveau n'a été revélé.

Morte empoisonnée

Une enquête a été tenue, ce matin, devant le coroner Me Lorenzo Prince, dans le cas de Mlle Helen Martin, 28 ans, de Sutton Junction, morte après avoir absorbé une dose d'alcool de bois. La malheureuse devait être transportée la journée même à l'asile de Verdun. Elle s'empoisonna chez sa soeur, rue Atwater, où les médecins de l'hôpital devaient aller la chercher.

Un verdict de mort survenue à la suite d'un empoisonnement causé par l'alcool de bois qu'elle s'administra elle-même a été rendu.

Feu M. Charles Cauchy



Nous apprenons la mort de M. Charles Cauchy, époux de Rose-Délima - A. Lavallière, survenue samedi dernier, à sa demeure, 1508, rue Panet, à l'âge de 64 ans et 7 mois.

Il laisse dans le deuil, sa femme, une fille, Pauline, quatre fils, Charles, Philippe, Paul, Georges, ainsi qu'un grand nombre d'autres parents.

Le service aura lieu demain matin, à 9 heures, en l'église paroissiale de Notre-Dame de Lévis. Départ de la maison mortuaire, ce soir, pour le train de 12 h. 45 p.m., à la gare Bonaventure.

Déclaration...

SUITE DE LA PREMIERE PAGE

Le Japon n'a pas renoncé cependant à tout espoir de conciliation.

De nombreux tués

(Service de la Presse Associée)

Shanghaï, Chine, 30. — Les rapports chinois sur les hostilités sino-japonaises dans la province du Jehol disent que des centaines d'hommes ont été tués des deux côtés.

D'autres rapports disent que des raids japonais aériens à Kailou ont eu pour résultat la destruction d'une centaine de maisons et un bon nombre de tués.

(Service de la Presse Associée)

Moukden, Mandchourie, 30. — Pour la troisième fois en quatre jours, les troupes japonaises ont repoussé une attaque des Chinois contre Tchioumenkéou, à la Grande Muraille de la Chine. Les pertes chinoises seraient très lourdes.

Feu M. John-A. Scott

M. John-A. Scott, qui avait été récemment mis à sa retraite après 22 ans de service à l'emploi du Grand Tronc et du Canadien National comme dessinateur et architecte, vient de mourir chez lui, 1560 avenue Van Horne, à Outremont, à l'âge de 52 ans.

Le rhume s'en va EN UNE NUIT

Quand vous prenez cette fameuse pastille à temps

Au premier signe d'un rhume, prenez du Bromo Quinine laxatif Grove. Il chasse généralement le rhume en une nuit et empêche ainsi l'infection de se répandre dans l'organisme.

Le BROMO QUININE laxatif Grove agit rapidement parce qu'il accomplit les quatre choses nécessaires. Il ouvre les intestins, tue les germes du rhume et de la fièvre dans l'organisme, soulage le mal de tête et tonifie tout l'organisme. Maintenant en deux grandeurs — 30c et 50c — dans toutes les pharmacies. N'acceptez pas autre chose.

Président



M. PHILLIP-J. TURNER, de Montréal, qui a été élu président de la Corporation des architectes de la province de Québec, ces jours derniers. M. L.-A. Amos, Montréal, a été élu 1er vice-président et GORDON-Mcl. PITTS, deuxième vice-président.—(Cliché Canadian Newspaper Service.)

Mme J. Julien est décédée à Montréal

Mme veuve Julien Julien, née (Adéline) Pilon, autrefois de Saint-Timothée, est décédée à Montréal, hier, à l'âge de 72 ans et 11 mois.

Elle est exposée chez son gendre, l'architecte J.-Eugène Perron, au No 4258 de la rue Saint-Hubert. Les funérailles auront lieu à Saint-Timothée, mercredi, le 1er février, à 10 heures. Le départ du convoi funèbre aura lieu à 7 h. 30, de Montréal.

Lui survivent, sept fils, Me J.-Alfred, président de la Société Saint-Vincent-de-Paul; Télesphore, Oscar, des Pères Blancs, d'Afrique; Raoul, Léandre, l'abbé Herménégilde, supérieur du séminaire de Valleyfield, l'abbé Dominique du même séminaire; sept filles, Mme veuve Joseph Sauvé (Georgianna); Mme Adolphe Leboeuf (Ernestine); Mme Omer Fortier (Marie-Louise); les Rév. Soeurs Julien du Très-Saint-Sacrement (Ida), et Dominique-Marie, (Diana), des SS. des Saints Noms de Jésus et Marie; Mme Roch Vinet (Alexina); Mme J.-Eugène Perron (Julienne), et soixante-douze petits-enfants.

On demande de ne pas envoyer de fleurs.

La "Presse" offre ses sympathies à la famille en deuil.

Vol comme serviteur

Le notaire Aldéric Ménard a comparu, ce matin, devant le juge Maurice Tétreau, sous une accusation de vol comme serviteur pour une somme de quelques milliers de dollars. Il a admis sa culpabilité et sentence sera prononcée le 8 février.

L'accusé se serait approprié cet argent alors qu'il était employé comme secrétaire-trésorier de la municipalité de S.-Mathieu de Beloeil.

M. G.-C. Piché élu président des ingénieurs forestiers

M. G.-C. Piché, chef du service forestier de la province de Québec, a été élu président de l'association des ingénieurs forestiers du Canada au cours de l'assemblée annuelle de cette organisation tenue à l'hôtel Windsor.

M. W.-A. Delehay est vice-président, M. A.-H. Richardson, secrétaire; M. D.-Roy Cameron, trésorier. Le directeur pour la province de Québec et les provinces maritimes est M. L.-S. Webb.

Les membres de l'association ont passé plusieurs résolutions importantes. Entre autres une demandant qu'une partie des montants d'argent affectés aux secours contre le chômage permettent des travaux de protection des forêts et le reboisement. L'organisation demande aussi que le gouvernement fédéral alloue plus d'argent à son service forestier et que certaines mesures de protection soient prises sans retard.

Nouveaux directeurs de cette société agricole

Les membres du nouvel exécutif de la Société d'agriculture du comté de Jacques-Cartier ont été élus avec le résultat suivant: MM. J.-V. Legault, président, (Pointe-Claire); Adélard Cousineau, 1er vice-président (S.-Anne-de-Bellevue); l'échevin F.-X. Bélanger, 2e vice-président (Ville La-Salle); le notaire Joseph Bolleau, secrétaire (Ville Saint-Pierre). Les directeurs représentant les différentes municipalités du comté Jacques-Cartier ont été élus antérieurement à une réunion qui s'est tenue en l'hôtel de ville de Pointe-Claire.

Feu Paul-M. Achim



Paul-Marie Achim, B. A., étudiant en droit est décédé vendredi dernier au Lac Edouard, à la suite d'une longue maladie, à l'âge de vingt-quatre ans. Né le 2 septembre 1908 à St-Lambert, Qué., Paul Achim fit ses premières études à S.-Lambert, puis au collège Ste-Marie où il obtint son B. A. en 1929. Il étudia le Droit à l'Université de Montréal. Il avait fait partie de la Chorale du Gésu; du National, du régiment de Châteauguay et du C. O. T. C. de l'Université de Montréal.

Lui survivent son père, M. Hilaire Achim et quatre soeurs: Mlles Noëla, Germaine, les Révérendes Soeurs Marie Hilaire et Marguerite Marie.

Les funérailles auront lieu demain (mardi) à 8 h. 45 a.m. à l'église Ste-Madeleine à Outremont. Le cortège partira de la demeure de M. Hilaire Achim, 676 ave Querbes.

Disparu

Léo-Paul Dechesne, 24 ans, autrefois de Trois-Rivières, cheveux châtains, yeux bleus, mesurant 5 pieds 6 pouces, parlant français et anglais est recherché par ses parents.

Pour toute information, appeler CH. 1741.

Club des chefs de police

Le bureau de direction du club des chefs de police et de pompiers de Montréal et du district aura une assemblée ce soir, à 6 h. 30, à l'hôtel Windsor. Des questions très importantes seront discutées. Tous les membres du bureau de direction sont priés d'être présents.

Immeuble ravagé par un incendie à Beaconsfield

Seul et endormi dans une des chambres d'un ancien hôtel situé au No 146 Montée Saint-Charles, Beaconsfield, un pensionnaire jusqu'ici inconnu et âgé d'environ 35 ans, a failli mourir asphyxié, au cours d'un violent incendie qui détruisit l'immeuble et son contenu, samedi soir, vers 9 h. 30.

Réveillé par le crépitement de l'élément destructeur, l'inconnu passa à travers un nuage de fumée et sauta par une fenêtre pour fuir l'incendie. Il s'infligea de légères blessures à une épaule en tombant. Les dommages s'élèvent à $6,000.

Un meurtre à résoudre ?

Oshawa, Ont. 30. — Mme W. Davidson est détenue ici pour interrogatoire au sujet de la mort de Thomas Sheridan, 60 ans, un vétéran qui a été trouvé mort, avec deux blessures à la tête par M. Davidson, hier. Le corps se trouvait à 50 verges de la maison d'Archie Hopkins, arrêté sous une accusation nominale de vagabondage, et il y avait des traces de lutte.

Mme N.-P. Bélair, décédée



Nous avons le regret d'annoncer le décès de Mme Norbert-Plessis Bélair, survenu hier, à l'hôpital Sainte-Jeanne d'Arc, à l'âge de 57 ans.

La défunte laisse, outre son époux, quatre filles, Mlle Fernande Bélair, Mmes A. Laliberté (Aurore), H. Leclair (Alexina) et A. Morin (Juliette); ses gendres, M. A. Laliberté, H. Leclair et A. Morin; une soeur, Mme veuve P. Robitaille; une nièce, Mme J.-B. Beauchamp; un neveu, M. J.-L. Robitaille; dix petits-enfants, Jacqueline, Marcel et Madeleine Laliberté, Laurette et Marcel Leclair, Fleurette, Yvette, Amédée, Florida et Claire Morin.

CHEZ LES COMMUNISTE

Paris, 30. — Les communistes s'efforcent de provoquer partout des meetings où ils se rencontre aient avec les socialistes et le parti d'unité prolétarienne.

Le docteur Moulonguet à Montréal

L'éminent chirurgien de Paris vient donner ses cours à l'Université.

Conférence ce soir

Un des plus célèbres chirurgiens des hôpitaux de Paris, le Dr Pierre Moulonguet, est arrivé hier à Montréal, pour donner des cours de chirurgie et de gynécologie, sous les auspices de l'Institut scientifique franco-américain. Ce matin, il s'est rendu à l'université de Montréal pour saluer les docteurs Louis de Lotbinière Harwood et Télesphore Parizeau à la faculté de médecine, puis Mgr Piette, recteur, et M. Edouard Montpetit, secrétaire général de l'université.



L'éminent professeur a bien voulu accorder une interview à l'un de nos représentants. Le Dr Moulonguet ne peut nulle part passer inaperçu. Très grand, il a plus de six pieds, il ne cherche cependant pas à attirer l'attention. Il semble plutôt se plaire à observer, faculté qu'il a développée dans l'exercice de son art.

"Arrivé à Montréal, dit le Dr Moulonguet, la première physionomie de cette ville fut l'intimité du dimanche et le cercle d'une famille amie attira mes premiers pas dans la métropole du Canada, ce qui est un côté attachant de l'existence dans votre pays.

"Aujourd'hui je prends contact avec le côté actif et dès ce soir je me mets au travail en donnant ma première conférence à l'université.

Pas de surprises

"C'est la première fois que je viens en Amérique. L'Europe s'occupe maintenant tellement de l'Amérique que nous sommes avertis de ce que nous y trouverons. Il n'y a plus de grandes surprises pour le vieux monde.

"Je resterai trois semaines ici, à faire des conférences, ainsi que des cliniques dans vos hôpitaux, puis j'irai à Québec.

"Je suis très heureux de connaître le Canada et très honoré de l'invitation qu'on m'a faite d'y venir. Je souhaite que les relations s'établissent plus solidement que jamais dans les deux sens: que les Canadiens aillent en France et les Français au Canada, vu que nous sommes deux peuples d'origine et de langue communes."

Le Dr Pierre Monlonguet est né à Amiens, le 9 décembre 1890. Il fit ses études à l'école de médecine d'Amiens, une de ces écoles comme il en existe beaucoup en France et où l'on est très bien placé pour travailler dans l'intimité des malades et près des professeurs.

A Paris, il est devenu interne d'hôpitaux, chirurgien, professeur agrégé à la faculté. Il s'occupe de chirurgie générale. Mobilisé pendant la grande guerre, il a servi deux ans dans un bataillon de chasseurs à pied, et deux ans dans des ambulances. Il est décoré de la médaille militaire.

Feu Mme Alfred Mathieu



Nous apprenons la mort de Mme Alfred Mathieu, née Leblanc (Emma), survenue samedi dernier, à sa demeure, 2181 rue Bercy, à l'âge de 47 ans et 10 mois.

Elle laisse dans le deuil, son mari, deux garçons, Lionel, Armand, trois filles, Mme F.-X. Saulniers (Aurore), Mme Alfred Desjardins (Espéralda), et Madeleine, sa bru, Mme Lionel Mathieu, sept petits-enfants, Madeleine, Fernand, Armand, Camille, Jeannine, Guy Saulniers, Claude Mathieu, ainsi qu'un grand nombre d'autres parents.

Les funérailles auront lieu demain matin, à 9 heures, en l'église Saint-Anselme.

Le Frère Victorin réélu

A la réunion annuelle de la Société canadienne d'histoire naturelle tenue samedi dernier à l'Université de Montréal, le Frère Marie-Victorin, directeur de l'Institut botanique, a été réélu président; le docteur Elie Asselin, élu vice-président; le frère Adrien, second vice-président; secrétaire: M. Jules Brunel; assistante du secrétaire: Mlle Marcelle Gauvreau, et trésorier, M. Jacques Rousseau.

L'assemblée a voté des sympathies à la Congrégation des Soeurs Sainte-Anne pour la perte de sa directrice, Mère Marie-Elise, qui était l'une des membres les plus dévoués de la Société.

Un message...

SUITE DE LA PREMIERE PAGE

La conversation Roosevelt-Lindsay

(Par Francis-M. Stephenson, service de la Presse Associée).

Warm Springs, Georgie, 30. — Le président-élu des Etats-Unis, M. Franklin Roosevelt, a eu une conversation, hier, à sa demeure à Warm Springs, Georgie, avec si Ronald Lindsay, l'ambassadeur britannique, qui s'embarque demain pour Londres, où il transmettra au gouvernement de la Grande-Bretagne le message dont l'a chargé M. Roosevelt.

A l'issue de l'entretien des deux hommes d'Etat, entretien qui a duré trois heures, le communiqué suivant a été donné:

"L'ambassadeur britannique et M. Roosevelt ont eu une conversation absolument sans cérémonie et non officielle, mais très satisfaisante, au sujet des arrangements possibles à prendre pour les prochaines conférences à Washington. On espère qu'il sera possible de commencer ces conférences de bonne heure en mars."

Divergence des vues

C'est tout. Mais il n'y a aucune raison de croire que M. Roosevelt ait dévié de sa détermination de discuter la question des dettes personnellement et séparément avec les représentants de chacune des nations débitrices. Rien n'indique non plus qu'il ait modifié son intention de lier l'agenda de la prochaine conférence économique mondiale à la conférence sur la dette de guerre.

Avant sa conversation avec Roosevelt, l'ambassadeur Lindsay a déclaré, sans se faire prier, aux journalistes, qu'il y a conflit d'idées sur les dettes et la conférence mondiale économique entre les deux gouvernements.

Il a répété, ce que contenait déjà la note de Londres à Washington, que le gouvernement britannique est prêt à discuter la question des dettes, mais qu'il ne saurait être pris d'engagement au sujet de la conférence économique mondiale avant que tous les délégués à cette conférence soient réunis.

Après deux mois...

SUITE DE LA PREMIERE PAGE

le revenu; on croit que la taxe sur la vente restera ce qu'elle est, soit 6 pour cent, car l'augmenter davantage nuirait au commerce, qui est loin d'être prospère.

Le problème ferroviaire

Le problème le plus épineux à examiner est certainement celui des chemins de fer, puis la situation financière du Canada, qui se complique par le chômage de près d'un dixième de la population du pays. Les économies que le gouvernement a réalisées, l'année dernière, en ne faisant pas de travaux, en réduisant de dix pour cent le traitement des employés civils, n'ont eu aucun résultat, à la suite de l'augmentation du nombre des sans-travail et d'autres demandes d'argent au trésor fédéral. L'escompte payé sur les obligations canadiennes à New-York représente une somme considérable, plus de $4,000,000 pour le Canadien National seulement.

En vue des élections

Comme le gouvernement actuel entre dans latroisième année de son existence, on peut s'attendre à ce que la critique de son administration soit de plus en plus importante, car la discussion, maintenant, peut avoir une grande importance pour la prochaine campagne électorale. Cependant, on ne s'attend pas à ce que cette partie de la session soit très longue, trois mois probablement, surtout si la conférence économique est tenue en mai, comme la chose est possible. Le très hon. R.-B. Bennett y représentera le Canada avec quelques-uns de ses collègues, et à leur départ, la session devra être terminée.

Aucune cérémonie particulière

Aucune cérémonie particulière ne marquera, cet après-midi, la reprise du travail parlementaire. A trois heures, les députés se mettront à l'oeuvre, au point où le travail fut suspendu, le 25 novembre dernier. Pendant la vacance, plusieurs questions, projets de loi, et résolutions ont été ajoutés au feuilleton de la Chambre des communes. M. Armand Lavergne demandera:

"Le gouvernement du Canada, a-t-il échangé quelque correspondance avec le gouvernement de Terreneuve, au sujet du retour du Labrador à la province de Québec. Si tel est le cas, le gouvernement peut-il révéler cette correspondance et le résultat de ses démarches?"

M. Bourgeois: "Combien de personnes ont reçu des secours directs, durant les douze mois précédent le 1er octobre 1932, dans chacune des villes suivantes: Montréal, Québec, Trois-Rivières, Sherbrooke, Hull, Ottawa, Windsor, Stratford, Peterboro, London, Kitchener, Brantford, Halifax, Moncton, Saint-Jean, N.-B., Winnipeg, Brandon, Victoria, Vancouver, Edmonton, Calgary, Regina, Saskatoon. Quelles ont été les sommes distribuées en secours directs dans chacune de ces villes, durant la période de susdite, et combien pour la nourriture, le logement, le combustible, le vêtement, les frais de maladie, etc. La part de contribution du gouvernement fédéral a-t-elle été la même, pour chacune de ces villes, et si non, pourquoi ?"

M. Chevrier: "Le gouvernement a-t-il pris quelque décision au sujet de la construction d'un édifice pour la légation canadienne à Tokio, qui a leur autre endroit du Japon". Aussi, s'il commencera la construction d'un édifice convenable pour remplacer l'édifice qui abrite actuellement la Cour suprême et la Cour d'échiquier à Ottawa.

M. Lavergne: Copie de tous les documents, correspondance, décrets ministériels relatifs à la main mise par le gouvernement de Terreneuve sur une partie du Labrador, autrefois située dans la province de Québec et maintenant incorporée au Dominion de Terreneuve.

DEUX RESOLUTIONS

On annonce les deux résolutions suivantes:

M. Pickel: La Chambre est d'avis que le comité de l'agriculture donnerait plus de satisfaction s'il était divisé en deux sections: (A) Une section agricole; (B) une section à blé.

Dr Deslauriers de Montréal: "Considérant que le progrès et la science imposent aux cultivateurs et aux légumes et de fruits l'usage de substances toxiques, appelées "insecticides" pour la protection de leurs produits;

Considérant que ces substances toxiques résistent en partie à l'action de la température et demeurent sur les produits, notamment sur les fruits, et que les fruits sont ordinairement consommés à l'état naturel;

La Chambre, en conséquence, est d'avis qu'il faudrait adopter une loi destinée à protéger les consommateurs.

Trois projets ministériels

Le gouvernement annonce trois projets de loi: l'un accordant $100,000 par année à la municipalité d'Ottawa, jusqu'au 1er juillet 1933, soit prolongation du contrat actuel replaçant les taxes municipales que le gouvernement ne paie pas; l'autre modifiant la loi des pénitenciers, puis un troisième modifiant la loi touchant les oiseaux migrateurs.

Le chancelier nazi...

SUITE DE LA PREMIERE PAGE

Reichswehr et fut nommé au commandement de la première division, à Koenigsberg.

(Service de l'United Press, spécial à la "Presse").

Berlin, 30. — Les membres du nouveau cabinet ont prêté le serment d'office en présence du président von Hindenburg peu après que la formation du gouvernement fut annoncée.

Hermann Guering, orateur Nazi du Reichstag, devient ministre sans portefeuille et commissaire administrant le ministère prussien de l'intérieur. Sa position lui donne le contrôle direct des 150,000 hommes de la police prussienne bien que von Papen soit chef titulaire de l'administration prussienne.

Une analyse du cabinet

Le Dr Frick a récemment rompu avec Hitler mais comme il a été nommé ministre fédéral de l'intérieur on voit que l'importance de ce désaccord a été exagérée. Le baron von Neurath était ministre des affaires étrangères sous von Schleicher. Franz Seldte est un des chefs de l'association des Casques d'acier, composée surtout d'anciens combattants. On croit que von Papen, chargé par le président de préparer la formation d'un gouvernement, a établi un alignement aussi fort qu'il était possible de le faire avec la participation des nazis.

Une milice officielle

Hitler a demandé au président que ses 400,000 chemises brunes soient absorbées dans la future milice nationale mais on ne sait pas encore si cette requête a été accordée. Avant qu'Hitler forme son cabinet, des journaux libéraux ont dit qu'il voulait devenir chancelier inamovible.

La carrière d'Adolf Hitler

Berlin, 30. — Hitler est devenu une force en Allemagne avant d'être citoyen allemand. A l'âge de 43 ans, il est devenu chancelier. Autrichien de naissance, il s'en vint à Munich à l'âge de 23 ans et s'enrôla dans l'armée allemande en 1914, sacrifiant sa citoyenneté autrichienne. Sur le front ouest, il fut "gazé" et blessé; il obtint une médaille d'argent pour service de guerre. En 1918, les Hohenzollern furent renversés; Hitler fut indigné; il haïssait la république et jura qu'il mettrait tout en oeuvre pour remettre les choses en ordre. Son ambitieuse campagne commença humblement dans les caveaux de bière de Munich. En 1921, il formula son programme de gouvernement centralisé sur une base non-démocratique. Ce mouvement était bien appuyé des militaires et Hitler surestima sa force. Il tenta avec l'aide du général Ludendorf le "putsch" de Munich le 8 novembre 1923. Ils déclarèrent que le gouvernement bavarois était renversé mais Hitler fut arrêté peu après et condamné à 5 ans de prison.

Un an après Hitler était libéré mais il ne reprit ses activités qu'en 1928. En 1930, le parti national-socialiste était devenu considérable. Hitler est une figure familière au monde entier à présent. De taille moyenne, il porte presque toujours l'uniforme militaire. Ses effets théatraux, ses déclarations extravagantes l'ont fait appeler démagogue.

Un imitateur de Mussolini

Il soutient que la famille est la base de la civilisation mais il n'est pas marié. Il soutient que la place des femmes n'est pas dans le gouvernement et il a le vote féminin. Son modèle d'administrateur est Mussolini. De temps à autre, il a déclaré son intention de répudier le traité de Versailles, les réparations, etc. "Des têtes vont rouler", a-t-il déjà crié dans un discours et ce mot d'ordre est souvent revenu dans les campagnes électorales. Plus tard, cependant, on a relevé des indices de modération. L'affaire des réparations a été tuée à Lausanne. Même le gouvernement von Schleicher, que les nazis ont attaqué, a adopté un programme d'armements ressemblant à celui des nazis.

Hitler n'est devenu citoyen allemand que l'an dernier en obtenant un poste subalterne dans l'administration du Brunswick.

Tous nos artistes...

SUITE DE LA PAGE 2

MM. Raoul Vennat, Maurice Lalonde, directeur de la Sûreté provinciale; Dr Elzéar Hurtubise, Romain Pelletier, Roger Champoux, Jacques LaRoche, le Dr Anatole Plante, Antoine Godeau, Fred Barry, Albert Duquesne, Eugène Simard, Jean Riddez, Jos. Cardinal, Gaston S.-Jacques, Lionel Daunais, Emile Cartier, Conrad Gauthier, Jos. Bourdon, L.-P. Ponton, Ernest Loiselle, Frank Mitchell, J.-A. S.-Amour, Henri Letondal, P.-E. Leblanc, Eugène Chartier, Robert Hurel, Paul Cardinal, J.-Fournier de Belleval.

Le chant

Les principaux solistes furent MM. Louis Chartier, Lionel Daunais, Paul Trépanier, Paul-Emile Corbeil, Armand Gauthier, Roméo Mousseau, J. Fournier de Belleval, Charles Goulet. M. Gaston Favreau était à l'orgue. M. L. Chartier exécuta le "Libera Me" de Dubois, cependant que M. L. Daunais chantait un "Pie Jesu" de sa composition.

On remarquait aussi dans l'imposant cortège: MM. Gaston Daurice, Henri Deyglun, Lucien Coédel, Pierre Durand, P. Pnaneuf, W. Daoust, L. Favreau, P.-E. Barrette, J. Charpentier, J.-C. Barle, T. English, P. Saucier, K. Keerling, H. Mosa, E. Prud'homme, A. Castigan, J. Charpentier, F. Dansereau, A. Beauchamp, A. Latelle, A.-P. Despatie, Emile Loiselle, A.-E. Côté, L. Boudrias, G. Thibault, G.-R. Bourgeau, A. Perreault, M. Lorangé, C. Dubuc, E. Poupart, C.-O. Gratton, L. Trudel, J. Lauzon, H. Poupart, A.-R. Coallier, J. Corbin, A. Hébert, A. Brosseau, R. René, E. Dulhaine, A. Jolicoeur, Paul Cyr, A. Léveillé, L. J. Maisot, J. P. Gervais, A. Muloin, J. E. Lussier, R. Bessette, E. A. Archambault, Frère Etienne-André, A. Pelletin, L. Ouellette, J. Campeau, A. Déry, S. Rivest, G. A. Goulet, H. Théberge, J. H. Lamoureux, S. Lorrie, D. Fournier, E. Larose, E. Robidoux, L. Rocheite, A. Millette, M. Trempe, M. Lefrançois, C. Lévesque, L. Latourelle, V. E. Lachapelle, L. Denis, A. Lecombe, Paul Guévremont, G. Carmel, Claude Sutton, H. Saint-Pierre, H. Fréchette, E. Plante, A. Guimet, A. S. Grothé, L. Lalonde, M. Raymond, G. Dumaine, L. Charron, M. Mereill.

MM. Lucien Barbeau, W. Plamondon, E. Juliany, L.-P. Bourgouin, L.-C. Gingras, Gaston Bourassa, Henri Chicoine, Théo Abran, R. Lamontagne, René Tréchen, le personnel du théâtre His Majesty's, G. Dalgneault, J. Perras, H. Rioux, I. Marsolais, A. Ethier, H. Parizeau, M. Trempe, H.-G. O'Grady, P. Saucier, P. Saucier, fils, Norman Towers, Willie Adams, F. Leoompte, le colonel Victor Tardif, le capitaine L. Tardif, A. Dugas, Lucien, Dr J.-L. Hamelin, les frères Wenceslas et Eudore, A. Bourgeau, A. et E. Ayotte, Dr H. Baril, Dr E. Prud'homme, L. Authier, A. LeBel, Lucien Tourangeau, W. Renaud, J.-R. Coutlée, Emile Lebeau, Raymond Geoffrion, G. Poulin, Raoul Léry, Edgar Fleury, R. Hamel, S. Phoenix, E. Riou, Alfred Perreault, H. Vaillancourt, J.-A. Cousineau, Hector Perrier, Albert Berthiaume, J.-A. Dubé, A. Lafontaine, Dr R. Bastien, R. Lanoue, E. Hogue, Guillaume Paquin, René Gagnier, Henri Poupart, N. Venne, Jos. Poupart, Jules Lauzon, Roméo Mousseau, Armand Renaud, Armand Pelletin, Marcel Noël, les Frères Marcellin, et Joseph-Evariste, Gaston Brassard, Guy Carmel, L.-J. Ouellette, S. Rivest, E. Phaneuf, Antonio Léveillé, Raoul Rickner, J.-P. Gervais, J.-E. Poisson, J.-P. Décm., Albert Goulet, Adrien Goulet, J.-H. Martel, L.-A. Roy, J.-G. Bellemarre, H. Beauchamp, Dr L.-A. Hébert, C.-E. Morel, Maurice DeFoy, Val. Piante, Michel Roy, G. Marsan, J.-A. Constant, A. Savard, Jules Ferland, Sam Blackmanyer, L. Déom, L. Bélisle, J.-H. Thimmeur, J. Mastrocola, H. Lefèvre, le Dr Forest, Edouard Talbot, Jean Drouin, C. Rivest, Albert Charbonneau, et des centaines d'autres.

Les imposantes funérailles du Dr H. Dufresne

SUITE DE LA PAGE 3

MM. Armand, Hubert, Auguste, Emile, Homer, Eric, Emilien, Marcel, André et Gérard Dufresne, L. Lavigne, Paul Lavigne, J.-C. Désy, T.-G. Dufresne et Raoul Lavigne, tous des neveux; MM. B. Dufresne, Eugène Raymond et Théo. Daoust, des cousins; le Dr Eudore Dubeau, doyen de la faculté dentaire, M. M. Gosselin, l'hon. juge Joseph Demers, l'hon. juge J.-B. Archambault.

LE CORTEGE

On remarquait dans le cortège: MM. Joseph Gariépy, J.-D. Joannis, J. Duhamel, Dr Adrien Plouffe, L.-P. Dufresne, T.-A. Richer, J. Royer, F. Lépine, H. Noël, E. Mercure, G. Bickley, J.-A. Jullen, Dr L.-P. Reeves, Dr G. Gauthier, Dr A. L'Archevêque, Dr Henri Dorval, A. Jutté, Antoine Roy, Alex. Desoyers, Dr H. L'Espérance, Jean Nolin, Dr R. Rolland, Dr J. Meek, Dr A. Bruneau, A. Lemay, Dr C.-E. Casgrain, Dr Alp. Bélair, M. T.-E. Archambault, H.-A. Giguère, L.-F.-X. Roy, Dr Jean Lesage, Dr R. Lasalle, G.-E. Léonard, E. Provencher, M. J.-E. Dubé, Dr C. Gaboury, Dr R. Trudeau, Dr A. Gélinas, J. Germain, Dr M. Mercier, E. Brunet, Dr E. Simard, L. Paquette, Dr R. Lamontagne, Marcel Montpetit, Gérard Jolicoeur, J.-N. Jolicoeur, J.-C. Hogue, Dr A. Bertrand, A. Bélanger, J.-H.-O. Hébert, T. Laurin, J.-C. Brien, L.-C. Pelletier, MM. Arthur Hurteau, Jos. Bouret, Paul Latour, J.-B. Callaghan, P. Morriset, Dr C. Prévost, Albert Desrochers, Ulric Giguère, Arthur Lacasse, Jules Germeau, Dr V. Mathieu, C. Lefort, Dr J.-A. Pinault, Edgar Gariépy, Nap. Hébert, J.-E. Lesage, Dr J.-L. Audet, Lucien Lefebvre, Arthur D'Amour, Lucien Bickley, Eugène Payette, Alphonse Millette, D. Monette, L.-A. Gagnier, Dr Paul Bourgeault, Dr Gaston Demers, D.-D. Montplaisir, Dr E.-P. Grenier, Jean Lallemand, Jean Bruchési, Jules Derôme, Dr Donat Rousseau, Dr Jules Lafrenière, Jos Drolet, Dr L. Charpentier, Dr Henri Lemieux, Dr Conrad Archambault, Dr Denis Forest, Dr J.-A. Beaudouin, Dr J. Ethier, Dr T. Guimont.

MM. D. Langelier, H. Paquette, Alphonse Phaneuf, Dr L.-J. Jutras, J.-B. Lagacé, Dr J.-B. Prince, Dr Léopold Desforges, Pierre Desforges, J.-A. Bernier, Thomas Duchesne, T. Cardinal, Armand Boucher, A. Drouin, E. Plouffe, E. Parrot, J.-A. Marier, Dr A. Chausse, Dr Jules Prévost, Dr J.-E. S.-Onge, Dr Armand Fortier, A.-B. Charbonneau, Dr E.-G. Asselin, Dr J.-A. LeSage, E. Charrette, Dr F.-X.-P. Goyette, Dr J.-A. Rouillard, Dr J.-P. Héroux, J.-M. Bohémier, Dr J.-L. Lamy, P. Gration, Dr Henri S.-Onge, Paul Giroux, E. Jolicoeur, Dr P.-E. Riopel, Wilfrid Vidal, H. Courtier, J. Jeannotte, J.-B. Charest, Eugène Larose, Dr R. Demeault, Edouard Rinon, O. Savard, Paul Décary, Paul Lafrenière, A. S.-Jean, C.-A. Lavimodière, A. Sarrazin, A. Pelletier, W. Chaput, A. Paquette, J.-B.-C. Comeau, R.-P. Vincent, directeur de l'école Iberville, Thomas Paquette, A. Proulx, Irénée Proulx, Dr Jos. Gauvreau, Dr J.-L. Tétreault, Dr Jacques Lanthier, Dr Louis Fortier et plusieurs autres.

FACULTE DENTAIRE

Les étudiants de la faculté de chirurgie dentaire assistaient en corps aux funérailles. Ils étaient précédés par M.

Seize animaux ont péri dans l'incendie

Treize vaches et trois chevaux ont été brûlés à mort tandis que trois autres animaux ont été sauvés des flammes au cours d'un violent incendie qui a détruit de fond en comble une grange située à la Côte Saint-François, paroisse Saint-Laurent, hier soir. Une récolte complète de foin et de paille et plusieurs instruments aratoires furent également la proie des flammes. M. Alexis Lecavalier, propriétaire du bâtiment estime que les dommages s'élèvent à $5,000, couverts par les assurances. La cause de l'incendie est inconnue.

Les flammes furent découvertes vers 9 heures et les pompiers de Ville Saint-Laurent, sous la direction du chef Romuald Lecavalier, furent alertés. Ils ne purent rien faire pour sauver la grange à cause du manque d'eau, mais réussirent à épargner la maison de M. Lecavalier en se servant d'extincteurs chimiques. Personne ne fut blessé durant les manoeuvres.

Québec veut donner du travail à ses chômeurs

(Du correspondant de la PRESSE)

Québec, 30. — Réalisant que le système de secours directs coûte trop cher à la ville et que des travaux s'imposent, pour soulager la misère parmi les sans-travail de toutes catégories, le maire H.-E. Lavigueur est revenu à la charge, au conseil, avec le projet de construction d'un égout collecteur.

A sa suggestion les membres du conseil ont approuvé unanimement une résolution présentée en vue de la réalisation de ce projet au coût duquel les autorités fédérales sont invitées à contribuer pour un million.

La plupart des toux exigent Créomulsion

Ne les laissez pas s'enraciner. Combattez les germes rapidement. Créomulsion réunit les 7 meilleurs adjuvants que connaisse la science moderne. Il est plaisant, inoffensif et ne contient pas de narcotiques. Votre pharmacien vous remettra votre argent si Créomulsion ne vous débarrasse pas de tout rhume ou toux, peu importe depuis combien de temps vous en souffrez. (ann)

Douleurs Musculaires

CMC apporte un soulagement rapide, positif parce qu'il pénètre immédiatement, mettant fin à la congestion et activant la circulation du sang. Quoique puissant il est d'emploi agréable parce qu'il ne cause ni brûlures ni ampoules. 13

Crème à Moutarde Camphrée Williams CMC

NÉVRALGIE
RHUMATISME
RHUMES
GRIPPE

Prenez 1 immédiatement suivie par l'usage des capsules

U-No

ABSOLUMENT INOFFENSIVES
En vente partout: 35c la boîte.
Laboratoire U-No, Montréal
Distributeurs: LYMANS Ltd.
ou écrire Station "T", casier 61.

39-1a

Mal de Gorge

minutes après vous être frictionné du Musterole, votre gorge devrait être moins sensible. Continuez à frictionner *à toutes les heures pendant* vous serez étonné du soulagement mélange d'huile de moutarde, menthol et d'autres ingrédients naturellement. Le Musterole est un *"contre-irritant"* — onguent. Il pénètre et stimule du sang, aide à chasser l'inflammation et la douleur. Employé par des gens depuis 20 ans. Recommandé par les médecins et les gardes-

Los
Va
&

MUSTEROLE
BETTER THAN A MUSTARD PLASTER

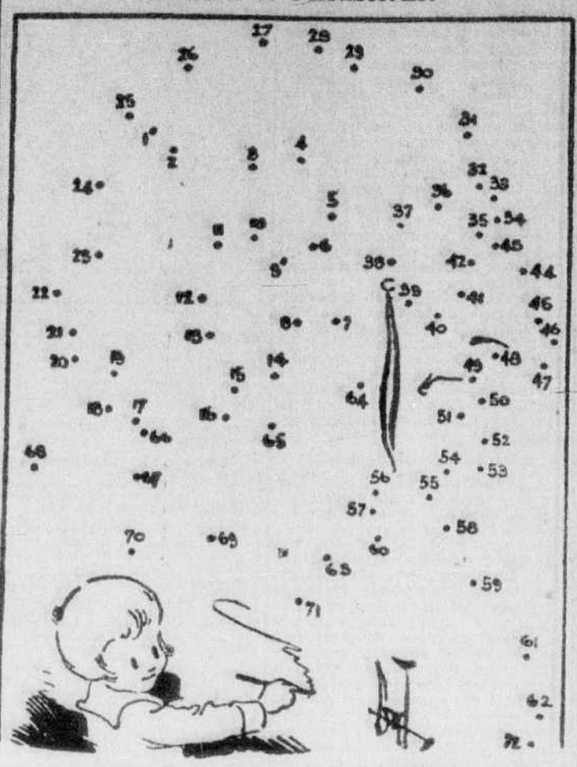
À nos Annonceurs

Nous apprécions hautement votre coopération en nous faisant tenir votre copie d'annonce aussi longtemps que possible avant la date de publication. Ceci nous permettrait de vous donner un service entièrement satisfaisant

LA PRESSE

Coin des Enfants

DESSIN A TERMINER



Complétez ce dessin en traçant une ligne du chiffre 1 à 2, et ainsi de suite jusqu'au dernier. Vous pouvez ensuite colorier à l'aquarelle ou au pastel.

Greenfield Park recevra de l'aide

La Commission municipale a tenu une séance samedi matin pour faire savoir aux intéressés qu'elle lancera une nouvelle émission de débentures de la municipalité de Greenfield Park, au montant de $450,000. Ces débentures remplacement celles qui sont dues cette année, et elles seront remboursables dans 37 ans. La Commission municipale a pris cette décision pour aider la municipalité, qui ne peut rencontrer ses obligations. Greenfield Park reste autonome cependant, mais la Commission municipale exercera un droit de contrôle sur son budget pendant dix ans. M. Oscar Morin, sous-ministre des Affaires municipales, a fait observer que la situation financière n'est pas mauvaise malgré tout, puisque sa dette n'est que de $431,100 contre une évaluation municipale de deux millions. Les revenus annuels de la petite ville de la rive-sud sont de $55,000, et elle devra mettre $30,000 de côté chaque année pour rembourser la Commission. Un projet de loi sera soumis à la Chambre prochainement, pour permettre à la Commission municipale de faire l'emprunt.

M. Oscar Morin a répondu à quelques détenteurs de débentures que le gouvernement ne peut payer les dettes de Greenfield Park parce qu'il serait obligé d'accorder le même traitement à d'autres municipalités. La population de Greenfield Park est de 1,700 et presque tous les citoyens travaillent à Montréal.

Une disparition qui reste inexplicable

On est encore sans nouvelles de M. Emery Langevin, cultivateur de Sainte-Geneviève de Pierrefonds, disparu depuis le 15 du mois courant. M. Langevin a été vu pour la dernière fois, quittant l'église paroissiale où il avait assisté à la messe. A la porte du temple il parla à des amis et semblait dans son état d'esprit habituel. Les enfants, inquiets de ne pas voir revenir leur père, donnèrent l'alarme, le même soir, et les recherches ont été immédiatement entreprises, mais sans résultat, jusqu'ici.

L'on a demandé la coopération de la Sûreté provinciale, et le chef Jargaille a chargé des agents d'enquêter. Il déclarait, hier soir, que l'on n'a pu encore trouver la moindre trace de M. Langevin.

Le prochain débat interuniversitaire

Les orateurs de l'université de Montréal qui prendront part au débat interuniversitaire, le 8 février prochain contre ceux de Québec et d'Ottawa viennent d'être choisis. A Montréal, MM. Rodrigue Bédard, e.e.d., et L.-René Beaudoin, e.e.d., rencontreront MM. Gérard Tardif, e.e.l. et Jean Lesage, e.e.d., de l'université Laval. MM. Bernard Hogue et Gérard Cournoyer, tous deux étudiants en droit, se rendront à Ottawa pour présenter leurs arguments contre ceux de MM. Gérard Charette et François Chevrier.

Le sujet qui fut adopté au mois d'octobre dernier à l'assemblée régulière de la ligue à Québec, est le suivant: "La politique canadienne a-t-elle été, au XXème siècle, supérieure à la politique américaine?" L'équipe visiteuse soutiendra la négative. Ce débat suscite un vif intérêt de toutes parts et on s'attend à une salle comble, mercredi soir, le 8 février, à l'auditorium du Plateau. Les billets sont en vente chez Ed. Archambault, 500 est, rue Sainte-Catherine.

LES 2 INTERNATIONALES

Paris, 30. — Dans un discours à Paris, M. Vandervelde a fait allusion à un rapprochement des deux Internationales.

Fortifiée après l'Opération

Lisez ce que le Composé Végétal de Lydia E. Pinkham fait pour les Femmes. Il vous soulagera aussi



"J'étais complètement épuisée à la suite d'une opération pour calculs biliaires. J'ai lu dans une de vos brochures ce que le Composé Végétal de Lydia E. Pinkham a fait pour d'autres. Je l'ai essayé et il a eu un effet merveilleux. Mes nerfs sont plus fermes. Je mange et dors bien. Je recommande ce remède que je nomme mon meilleur ami."—Mme Florence Killan, Lake Annis, Comté Yarmouth, N.-E.

Cette société a secouru plus de 24,000 personnes

Rapport annuel de la Société de Protection et de Renseignements.

S. E. Mgr DESCHAMPS

"L'Association Catholique de Protection et de Renseignements devrait devenir l'organisation vers laquelle on canaliserait toutes les demendes qui sont continuellement adressées aux curés de paroisses, aux professionnels et aux autres organisations de tous genres qui ne sont pas spécialisées en ce genre d'assistance" suggérait hier après-midi S. E. Mgr E.-A. Deschamps, évêque auxiliaire et administrateur du diocèse de Montréal, au cours de l'allocution qu'il prononçait à l'assemblée annuelle de cette institution, dans la salle paroissiale de la paroisse de Notre-Dame de Grâce, à l'école du même nom, avenue Notre-Dame de Grâce.

Il se déclare heureux de constater que la ville de Montréal a mis gratuitement à la disposition de l'association un local qui remplace avantageusement l'ancien et espère que nos autorités municipales donneront suite à leur générosité en rendant ce don permanent et irrévocable.

Il félicite ensuite le juge J.-A. Robillard, du tribunal des Jeunes Délinquants, de l'esprit chrétien qu'il manifeste dans l'accomplissement de ses hautes fonctions, et donne une bénédiction spéciale à tous les membres de la société de protection et de renseignements.

M. Jos. Hurtubise

Le président de la Société de Protection et de Renseignements avait d'abord souhaité la bienvenue à l'assistance et a remercié le R. P. M.-G. Perras O.A., curé de Notre-Dame-de-Grâce, d'avoir bien voulu mettre la salle paroissiale à la disposition de la Société. Il avait aussi remercié chaleureusement S. E. Mgr Deschamp d'avoir accepté l'invitation qui lui avait été adressée.

Le rapport annuel

Le secrétaire général de la Société M. René Le Myre, lut ensuite le rapport des activités de l'organisation au cours de 1932. De son rapport il appert que la Société de Protection et de Renseignements a prodigué ses bons conseils à 24,446 personnes au cours de l'année, parmi lesquels se trouvent 5,212 hommes, 4,655 femmes et 14,579 enfants. En outre 2,194 cas de refus de pourvoir lui ont été soumis et elle a réglé 52 querelles entre voisins. Elle a obtenu du travail permanent ou temporaire pour 324 hommes et 254 femmes et elle a porté 865 plaintes contre des jeunes gens et jeunes filles coupables d'inconduite. Grâce à l'intervention de son bureau légal, la Société a encore réussi à faire obtenir leur salaire à 295 petits employés que les patrons refusaient de payer. Grâce à la Société de Protection et de Renseignements encore des pensions alimentaires ont été obtenues pour 215 vieillards incapables de gagner leur vie et à qui leurs enfants refusaient des aliments.

En terminant la lecture de son rapport, M. René LeMyre fit un vibrant appel à la charité des bienfaiteurs de la Société qu'il remercia du fond du coeur, et demanda au public de ne pas craindre de s'adresser à la Société chaque fois qu'une bonne ou un employé est requis. C'est ainsi dit-il que l'on peut encore le plus efficacement aider l'oeuvre de rédemption que poursuit la Société de Protection et de renseignements.

Dans son rapport le secrétaire trésorier, M. J.-R. Limoges, annonça que les recettes de la Société au cours de l'année ont été de $14,302.26 et que les dépenses se sont élevées à $10,670.67, laissant en caisse un surplus de $3,631.59.

Les Invités

D'autres allocutions furent prononcées par le juge J.-A. Robillard, de la Cour des jeunes délinquants, et le R. P. Perras, O.P., curé de Notre-Dame-de-Grâce; et l'échevin Léon Trépanier, leader du conseil, propose une motion de condoléances à l'égard des familles Dufresne, pour la mort du Dr J.-H. Dufresne, LeMyre, pour la mort de Mme René LeMyre, et de M. J.-A. Julien, pour la mort de sa mère.

M. Rodolphe Plamondon exécuta un programme de chant et fut vivement applaudi.

Parmi les invités d'honneur on remarquait MM. L.-A. Gélinas, président de la conférence de Saint-Vincent de Paul de Notre-Dame-de-Grâce; Louis Viens, le R. F. Josaphat, S.C., directeur de l'école Notre-Dame-de-Grâce; le R. P. R. Granger, O.P., le R. P. M.-A. Lamarche, O.P., le R. P. Marie-Emile, O.F.M., l'abbé Edmond Lacroix, aumônier de la Société; MM. M. Deslauriers, J.-H. Beaudry, Wilfrid Déziel, Mathieu Papineau, John Gariépy, Jean Saint-Germain, le notaire A.-E. Prud'homme, l'avocat Camille Tessier et l'abbé Henri Delongchamps, curé de Saint-Antoine.

Djibouti, 30. — Les mouvements du port ont été en réduction pendant le premier semestre de 1932.

A 92 MONTE ALLEGREMENT LES ESCALIER

Une fille fière de l'activité son Père

"Je considère comme mon devoir écrit Mme A.-J.-W., "de vous dire toute ma reconnaissance, pour les merveilleux effets des Sels Kruschen chez mon père. On pourrait appeler cela du "Miracle". Il a 92 ans, jouit d'une vigueur étonnante. Il monte et descend les escaliers d'un pas allègre. Ses amis s'étonnent de le voir si alerte, sans jamais une défaillance. Il ne manque pas de le dire la raison "ma petite dose quotidienne régulière de Sels Kruschen tous les matins". Nous recommandons toujours les Sels Kruschen à tous nos amis. Je suis d'opinion qu'pas une famille ne devrait en manquer." — (Mme) A.J.W.

La plupart des gens vieillissent avant leur temps, parce qu'ils négligent un point essentiel — le régime interne. Tôt ou tard, ils commencent la coutume des Sels Kruschen. Alors, aussi, ils commencent à expulser, tous les jours, les déchets de leur système. Un sang nouveau et sain court dans leurs veines, presque immédiatement, ils sentent la jeunesse revenir; ils se sentent jeunes, énergiques et heureux. En un mot, ils éprouvent les salutaires effets des Sels Kruschen.

MAGASIN FERME AUJOURD'HUI



AVIS PUBLIC ! BONNE VALEUR Ltée, 817 Ste-Catherine Est

Magasin de vêtements de haute qualité pour dames.

PAR ORDRE DE LA COUR

J. ETTENBERG avait été choisi syndic autorisé

VENTE DE BANQUEROUTE

$35,000 de manteaux garnis en fourrure, costumes et robes offerts à bas prix absolument ridicules

La nécessité fait loi.
L'argent est roi !
Tout doit être vendu.
Rien n'est réservé.

Par ordre des créanciers, Bonne Valeur Ltée furent amenés en banqueroute. On en arriva à une entente de 15c dans la piastre. Nous vous offrons maintenant ce stock de qualité absolument neuf à des prix qui semblent être une erreur d'impression, mais qui sont absolument véridiques. Nous vous conseillons d'être ici à l'ouverture des portes. Vous serez étonnés des valeurs merveilleuses à vous offertes.



9.30 à 10.30
Occasions extraordinaires
Valeurs jusqu'à $7.95
C'est avec fierté que nous vous présentons ces robes. En crêpes rugueux et Cantons. Elles se vendaient jusqu'à $10.00.
En vente de bonne heure
$1.99

200 ROBES
du dimanche soir
Elégantes robes en crêpes Willow venant d'arriver. Tailles 14 à 20.
Aussi 300 robes en jersey.
Valeurs jusqu'à $10.00.
En vente à
$2.99

ROBES DU SOIR
Valeurs jusqu'à $15.00
Robes de bal ou de bridge d'après-midi. Les plus élégantes créations de la saison.
En vente à
$3.99

Seulement 45 manteaux
EN VENTE à 9.30
Soyez ici de bonne heure afin de vous procurer l'un de ces manteaux garnis de fourrure. Une véritable aubaine pour les acheteuses matinales, à $15.00.
En vente à
$5.99



200 robes échantillons
Echantillons originaux de New-York. Crêpes Jericho, Ribda et gaufré.
Valeurs jusqu'à $16.95. En vente à $5.99

200 costumes de laine
Costumes 3 pièces. Tweeds tout laine, d'autres tricotés. Toutes nuances. Toutes tailles.
Valeurs jusqu'à $15.00. En vente à $3.95

Manchons en fourrure, avec "zipper"	$2.99
Chandails et Gilets de laine	1.49
Jupes, Rég. jusqu'à $4.95	1.99
Costumes, tailleurs, du printemps	9.99
Suits en Jersey, 2 pièces	2.99

500 robes et manteaux exclusifs

Tailles 14 à 20 et 38 à 50

30 manteaux seulement
Elégants manteaux avec grands collet et poignets en Jeanette. Doublure de crêpe.
Prix ordinaire 30.00. En vente $9.99

MANTEAUX EXCLUSIFS
Diagonales ou Duveteens
Garnis de fourrure en renard chinois, écureuil teint, martre, rat musqué, Jeannette et lapin russe. Valeur régulière jusqu'à $39.95. En vente à
12.99 et 14.99

BONNE VALEUR LIMITEE, 817 RUE SAINTE-CATHERINE EST
Porte voisine de la Banque Provinciale
PRES RUE ST-CHRISTOPHE
817

FEUILLETON DE LA "PRESSE"

Un Chanteur Romain

par FRANCIS-MARION CRAWFORD

Reproduction de la Presse Associée

30 janvier 1933.

48 (Suite)

Avril allait commencer: les étrangers trouvent que c'est notre meilleur mois; moi, je préfère Juin et Juillet, quand le temps est chaud et que la musique joue le soir sur la Piazza-Colonna. Malgré tout, Avril est un moment agréable après un hiver ennuyeux.

Il y eut pour moi beaucoup de paix en ce jour de Pâques, car je sentais que mon cher enfant était heureux après tous ses tourments. Du moins il était à l'abri de tout ce qu'on aurait pu faire pour le séparer d'Hedwige; car les lois civiles les avaient unis et Hedwige avait l'âge auquel une jeune fille est également libre d'épouser qui bon lui semble. Naturellement, le vieux Lira pouvait encore leur causer des ennuis; mais je me figurais qu'il était trop homme du monde pour désirer un scandale dont rien de bon ne pourrait résulter. La seule ombre dans l'avenir était la colère de Benoni, qui bien certainement chercherait à se venger d'une façon quelconque du refus qu'il avait essuyé. J'ignorais encore le fondroit où il était, ne sachant pas alors ce que je ne sus que longtemps après, et je vous le dis, parce que autrement vous seriez tout autant dans l'obscurité qu'il y avait été lui-même, lorsque Thémistocle avait tourné adroitement la clef de la porte de l'escalier et l'avait laissé à ses imprécations et à ses réflexions. J'avais éprouvé secrètement une grande joie, en pensant quelle mauvaise nuit il avait dû passer ce jour-là, et comme ses longs membres avaient dû souffrir de s'étendre sur les pierres, et comme il avait dû être enroué par l'humidité et à force de jurer.

J'arrivai chez moi, au cher vieux numéro 27, dans Santa Catarina dei Funari, à sept heures et demie, et même plus tôt; et je fus ravi lorsque je tirai la sonnette sur le palier et que, dans mon impatience, j'appelai à travers le trou de la serrure.

—Mariuccia! ... Mariuccia! venez vite!... C'est moi!... —criai-je.

—O Madonna mia!... l'entendis-je s'exclamer.

Puis il y eut un tapage épouvantable, comme si elle laissait tomber la cafetière. Elle était sans doute occupée à se faire bien tranquillement une tasse de mon meilleur Porto-Rico dont je ne lui permets pas de se servir. Elle se figurait que je ne reviendrais jamais, la vieille sorcière rusée!

—Dio mio, Signor Professore! Je vous souhaite un bon Pâques! — cria-t-elle.

J'entendis à l'intérieur le bruit de ses vieilles jambes accourant à la porte.

—Je croyais que les loups vous avaient mangé, padrone mio!

A la fin, elle me laissa entrer.

XXIII

—Un grand monsieur est venu ici hier soir, Signor Professore, — dit Mariuccia lorsque je m'assis dans le grand fauteuil vert. — Il avait l'air très en colère à propos de quelque chose et il a dit qu'il fallait absolument qu'il vous vole.

L'idée de Benoni frappa désagréablement mon cerveau.

—Etait-ce le vieux signore qui est venu quelques jours avant mon départ? — demandai-je.

—Le ciel nous en préserve! cria Mariuccia. — Celui-là était beaucoup plus vieux et il avait l'air de boiter; car lorsqu'il a essayé d'agiter sa canne devant moi, il n'a pu se soutenir sans elle. Il ressemblait à un des vieux gardes suisses du Palais.

C'est le Vatican qu'elle voulait désigner par là, comme vous savez.

—Ce doit être le comte, — dis-je en pensant tout haut.

—Un comte!... Une jolie espèce de comte, vrai! pour venir réveiller les gens dans leur lit pendant la nuit! Il n'avait même pas un grand chapeau comme celui que vous mettez quand vous allez à l'Université. Un comte, allons donc!

—Allez me faire un peu de bon café, Mariuccia, — dis-je en la regardant sévèrement, pour lui montrer que je la soupçonnais de s'être servi du mien, — et ayez soin de le faire avec mon bon Porto-Rico, si vous en avez laissé... n'y mettez surtout pas de chicorée.

—Un comte, allons donc! — murmurait-elle avec colère en s'en allant clopin-clopant et sans écouter le moins du monde ma dernière observation, que je croyais cependant terriflante.

Je n'eus pas beaucoup le temps de réfléchir ce matin-là. Mes vieux habits étaient en lambeaux, et le contraste faisait paraitre les autres très beaux; de sorte que, lorsque j'eus fait ma toilette, je me trouvai beaucoup plus en état de me montrer à la société distinguée que j'attendais. J'avais remarqué en Nino et en Hedwige un pouvoir si extraordinaire de tout supporter, durant les deux ou trois derniers jours, que j'étais préparé à les voir apparaitre à tout moment, brossés, frisés, prêts à tout. La visite du comte, cependant, m'avait sérieusement troublé et je savais à peine à quoi m'attendre de sa part. Comme cela tourna, je n'eus pas longtemps à attendre.

Je me reposais dans le fauteuil en fumant un de ces odieux cigares, qui m'étouffent presque, pour me tenir compagnie, et je composais dans mon esprit une lettre aux autorités de l'Université pour les prévenir que je pouvais recommencer à faire mon cours. Ce n'est que dernièrement que je me suis aperçu que je n'avais pas du tout besoin de leur écrire, quand j'étais parti, car il y a toujours dix jours de vacances à Pâques, quoi qu'il arrive. Voilà bien mon manque de mémoire! ... avoir fait une semblable bévue. En réalité, je n'avais manqué que quatre séances. Mais ma composition fut interrompue par la sonnette de la porte d'entrée et mon coeur défaillit dans ma poitrine. Mariuccia ouvrit, et j'appris par le bruit de la canne frappant sur les briques, que le comte boiteux venait pour assouvir sa vengeance.

Comme j'avais très peur, je fus très poli et je m'inclinai un grand nombre de fois tandis qu'il s'avançait vers moi. C'était lui, ayant plus que jamais le même air anguleux et grisâtre.

— Je suis fort honoré, monsieur, — commençais-je, — de vous voir ici.

— Vous êtes le signor Grandi? — demanda-t-il, en me saluant avec raideur.

— Lui-même, Signor Conte, et tout à votre service, — répondis-je, en me frottant les mains pour me donner un air de satisfaction.

— Ne perdons pas de temps, — dit-il sévèrement, mais non grossièrement. — Je suis venu à vous pour affaire. Ma fille a disparu avec votre fils ou quelle que soit la parenté ru Signor Cardegna avec vous.

— Il n'est pas du tout mon parent, Signor Conte. Il était orphelin, et je...

— C'est la même chose, — interrompit-il. — Vous êtes responsable de ses actes.

Moi... responsable!... Dieu du ciel! n'avais-je pas fait tout ce qui était en mon pouvoir pour empêcher la témérité de ce cerveau brûlé?

— Ne voulez-vous pas vous asseoir, monsieur? — dis-je, en lui avançant une chaise.

Il prit le siège presque avec répugnance.

— Vous ne paraissez pas fort étonné de ce que je vous dis, — remarqua-t-il. — Il est évident que vous êtes dans le complot.

— A moins que vous ne m'informiez de ce que vous savez, Signor Conte, — répliquai-je avec urbanité, — je ne puis voir comment vous servir.

— Au contraire, — dit-il, — c'est moi qui dois questionner. Je me suis levé dans la matinée et j'ai trouvé ma fille partie. Naturellement je voudrais savoir où elle est et je m'informe.

— Très naturellement, comme vous dites, monsieur. Je ferais tout comme vous à votre place.

— Et vous aussi, très naturellement, répondez à mes questions, — continua-t-il sévèrement.

—Dans ce cas, monsieur, — répliquai-je, — j'appellerai votre attention sur ce fait que vous n'avez posé qu'une seule question... vous m'avez simplement demandé si j'étais le Signor Grandi. Je vous ai répondu affirmativement.

Vous voyez que j'appréhendais ce qu'il pouvait faire et que je désirais gagner du temps. Mais il commençait à perdre son sang-froid.

—Je n'ai pas de patience avec vous autres Italiens, — dit-il aigrement. — Vous renvoyez des paroles et jouez avec elles comme si cela vous amusait.

Diavolo! pensai-je, il est furieux de mon silence. Qu'est-ce que cela sera si je parle?

—Que désirez-vous savoir, Signor Conte? — demandai-je d'un ton suave.

—Je désire savoir où est ma fille?... Où est-elle?... comprenez-vous?... Je vous fais une question à présent et vous ne pouvez le nier.

J'étais assis en face de lui, mais je me levai et fis semblant d'aller fermer la porte, mettant ainsi la table et l'extrémité du piano entre nous, avant de répondre.

—Elle est à Rome, Signor Conte, — dis-je.

—Avec Cardegna? — demanda-t-il sans trahir aucune émotion.

—Oui.

—Très bien. Je vais les faire arrêter immédiatement. C'est tout ce que je voulais savoir.

Il posa sa canne sur le plancher, comme s'il était sur le point de se lever. Voyant que sa colère n'était pas tournée contre moi, je m'enhardis.

—Vous feriez mieux de n'en rien faire, — observai-je avec douceur, par-dessus la table.

—Et pourquoi pas, monsieur? — demanda-t-il bien vite, hésitant s'il se tiendrait debout ou s'il resterait assis.

—Parce qu'ils sont déjà mariés, — répondis-je en retenant de retraite du côté de la porte.

Mais il n'était pas besoin de fuir. Il retomba sur sa chaise et la canne s'échappa de sa main et roula sur les briques avec un grand bruit. Pauvre vieillard! Je crus qu'il était tout à fait bouleversé par les nouvelles que je venais de lui communiquer. Il restait assis et regardait fixement la fenêtre, les mains insouciamment étendues sur les genoux. Je m'avançai vers lui; mais il leva une de ses mains et se mit à tortiller avec fureur sa grande moustache grise; sur quoi je repris ma première position de sécurité.

—Comment savez-vous cela? — demanda-t-il soudain.

—J'ai assisté hier au mariage civil, — répondis-je, me sentant fort épouvanté.

Il commençait à remarquer ma manoeuvre.

—Vous n'avez que faire d'être si effrayé, — dit-il froidement. — Il n'y a aucune utilité à tuer aucun de vous à présent, quoique j'aimerais assez cela.

—Je vous assure que personne ne m'a jamais fait peur dans propre maison, monsieur, — répondis-je.

Ma voix devait avoir un ton très courageux, car il ne rit pas de moi.

—Je suppose que c'est irrévocable, — dit-il, — comme se parlant à lui-même.

—Oh! oui... tout à fait irrévocable, — répondis-je aussitôt. — Ils se sont mariés et ils sont revenus à Rome. Ils sont à l'Hôtel Costanzi. Je suis certain que Nino vous donnera toutes les explications.

—Qu'est-ce que c'est que Nino?— demanda-t-il.

—Nino Cardegna, naturellement...

—Et vous vous figurez follement que je m'en vais lui demander pourquoi il a pris sur lui d'emmener ma fille?

La question était assez dédaigneuse.

—Signor Conte, — protestai-je, — vous feriez bien de les voir ... car c'est votre fille après tout.

—Elle n'est plus ma fille, — grommela le comte. — Elle est mariée à un chanteur, à un ténor, à un italien, avec des cheveux bouclés, des mensonges, et des grimaces, comme vous tous. Fi!...

Et il tira encore sa moustache.

—Un chanteur, — dis-je, — soit, si vous voulez; mais un grand chanteur et un honnête homme.

—Oh! je ne suis pas venu ici pour écouter des éloges de ce drôle! — s'écria-t-il vivement. — Je l'ai assez vu pour en avoir des nausées.

—Je voudrais qu'il fût dans cette chambre pour vous entendre lui donner de semblables noms, — dis-je, car je commençais à me mettre en colère, comme cela m'arrive quelquefois, et alors ma peur diminue et mon courage augmente.

—Ah! dit-il ironiquement. — Et que me ferait-il, je vous prie?

—Probablement, il vous demanderait de nouveau le pistolet que vous avez refusé de lui prêter l'autre jour.

Je pensais que je ferais aussi bien de lui montrer que je savais tout au sujet de la rencontre sur la route. Mais de Lira rit d'une façon sauvage et l'idée d'un combat sembla lui être agréable.

—Je ne refuserais pas cette fois. Au fait, puisque vous en avez parlé, je crois que je vais aller le lui offrir à présent. Trouvez-vous que j'ai raison, monsieur le censeur?

—Non, — dis-je en m'avançant et en lui faisant face. — Mais, si cela vous plait, vous pouvez vous battre avec moi. Je suis de votre âge et un adversaire plus convenable pour vous.

Je me serais battu avec lui séance tenante, avec les chaises, si cela lui avait plu.

— Pourquoi me battrai-je avec vous? — demanda-t-il avec un certain étonnement. — Vous me faites l'effet d'un individu très pacifique, vraiment.

— Diavolo! vous imaginez-vous que je vais tranquillement rester là à vous écouter appeler mon enfant drôle?... Pour qui me prenez-vous? Savez-vous que je suis le dernier des Comtes Grandi, et aussi noble que pas un de vous, et tout aussi convenable pour me battre que n'importe qui, quoique mes cheveux soient gris!

—Je savais qu'il y avait encore à Rome un membre de cette illustre famille, — répondit-il gravement, — mais je ne savais pas que ce fût vous. Je suis charmé de faire votre connaissance et je souhaiterais sincèrement que vous soyez le père du jeune homme qui s'est marié avec ma fille. Si cela était, je serais tout prêt à arranger les choses.

(A LA SUIVRE).

Ces deux crises ont embarrassé Genève

Genève, 30. — Le chûte des cabinets allemands et français a fort mis dans l'embarras les membres de la Société des Nations qui s'efforcent actuellement de pacifier trois conflits belligueux et d'activer la conférence du désarmement.

A cause de l'incertitude de la politique en Allemagne comme en France, la réunion de la commission générale de la conférence sera remise à une semaine au moins. La discussion du plan de désarmement français est le premier article à l'étude de la conférence. Comme ce plan requiert l'attention de toutes les grandes puissances il est évident que l'on devra attendre la fin des crises ministérielles dans les deux pays nommés plus haut.

Le docteur Yen, délégué japonais, a protesté auprès de la S. D. N. du fait que les activités japonaises se poursuivaient toujours au Jehol.

Feu Mme O. Richard

(Du correspondant de la PRESSE)

S.-Casimir—Dernièrement ont eu lieu les funérailles de Mme Olivier Richard. La levée du corps fut faite par le curé R. Lemontagne et le service fut chanté par l'abbé Arthur Douville, de Lévis, assisté des abbés Lamontagne et Marcoux comme diacre et sous-diacre. M. l'abbé Eugène a dit sa messe à un autel latéral et l'abbé Pierre Chalifour assistait dans le choeur. La bannière du Tiers-Ordre, dont Mme Richard faisait partie était portée par MM. Edmond Sauvageau et Clovis Paquin. Tinrent les rubans Mmes Nap. Gervais, Treffié Ferreault, Casimir Pérusse et Ludger Leboeuf. La collecte fut faite par Mmes Arthur Robert et Jos.-R. Leduc. La chorale était sous la direction de M. Oscar Lacoursière. Le corbillard était conduit par M. Wilson Baribeau. La croix noire était portée par M. J. Thomas Ferron. Les porteurs étaient MM. Hubert Dussault, Jos. Sauvageau, Gédéon Lebeouf, Willey Germain, Jean-Marie Baribeau, Jos.-N. Evard.

Le deuil était conduit par les frères du défunt, MM. Treffié Germain, Octave Germain, de La Pérade, et Alfred Germain, de Batiscan; son beau-frère et sa soeur, M. et Mme Télesphore Rivard, de S.-Casimir; ses neveux, MM. Albert Germain, de S.-Casimir; Cubert, Edmond, Georges et Rosaire Magrand, Emile et Armand Germain, de La Pérade, Notaire Ph. Germain, de S.-Cite. Josaphat et Armand Eugère, de Ste-Geneviève de Batiscan; Almanzor et Aristide Roy, etc.

Feu M. J. Duval

(Spécial à la PRESSE)



S.-Lin — Ces jours derniers, ont eu lieu à S.-Lin, les funérailles de M. Jos. Duval. La levée du corps fut faite et le service fut chanté par Mgr Dugas, curé de la paroisse, assisté de ses vicaires. Des messes furent dites aussi aux autels latéraux. Le chant fut fait par la chorale de la paroisse. Les porteurs étaient MM. Eugène Léveillé, Elzéar Lesage, Elzé Sirard, Joseph, Arthur et Hermas Duval. La quête fut faite par MM. Hormisdas et Xavier Duval.

Dans le cortège on remarquait MM. Hector Pelletier, Hormisdas Fleury, J. E. Beaudoin, J. R. Archambeault, J. C. St-Jean, Jos. Bélanger, Viateur Beaucage, Azarl Beauchamp, Omer Lavigne, Gédéon Laroque, Gabriel Vincent, M. Moreau, Calixte Gauthier, Hormisdas Fleury, Georges Renaud, Edouard Desjardins, A. Laramée, Alfred Trudel, Clément Lemire, Azarl Beauchamp, R. Lapierre, P. Corbeil, A. Martin, O. Beauchamp, Maxime Laplerre, Paul St-Onge, René Dufort, O. Laplerre, H. Rivet, Léo Paul Lortie, H. Robillard, Ludger Verne, Alfred Courtemanche, David Rochon, M. Rocheleau, Hector Fournier, François Thuotte, Stanislas Gauthier, Donat Fournier, Théodule Lamarche, Fabien Crépeau, Samuel Martel, C. E. P auzé, Georges Brassard, Roch Gareau, Alphonse Brien, Damase Morin, etc.

On remarquait dans l'assistance Soeur Marie-Ange, des Soeurs du Bon Pasteur, les religieuses du S. S. Coeur de Jésus et de Marie, les élèves du collège et du couvent, les Frères du collège, Mmes Ojina Crépeau, Henri Paquin, Mlles A. Pauzé, Mmes Ph. Gauthier, A. Dupras, J. Lalliberté, Mlle Yolande Huneault, etc.

Feu Mlle C. Couillard

(Du correspondant de la PRESSE)

Cap S.-Ignace.—Ces jours derniers ont eu lieu les funérailles de Mlle Claudia Couillard. La levée du corps fut faite par le curé A. Poulin, qui chanta aussi le service, fut assisté des abbés E. Poulin et A. Papillon, de Montmagny, comme diacre et sous-diacre. Le choeur de chant était sous la direction de M. Thomas Guimont. Mlle Thérèse Coulombe touchait l'orgue. Portait la croix M. Roland Fortin. Conduisait le corbillard, M. Emile Simoneau. Les porteurs étaient MM. Adrien Fournier, Aldéric Simoneau, Geo. H. Morin, Arthur Gagné.

Conduisaient le deuil, le père du défunt, M. Camille Couillard, ses oncles et ses tantes, M. et Mme Géo. Couillard, M. Joseph Guimont, ses cousins et cousines, MM. Ludger Couillard, Calixte Ringuette, Mlle Germaine Couillard, M. Alonzo Couillard, M. et Mme Henri Gamache, Montmagny, Mlle Marguerite Couillard, Québec, Antoine Cloutier, Henri André, et Blanche Couillard, MM. Anatole Delâge, Evangéliste Delâge, Mlles Anna Ringuette, Georgiana, Marguerite Simoneau, MM. Eugène Fournier, Jean-Baptiste, Louis, Mlle Marie Ringuette, MM. Ludger Guimont, Ernest Simoneau, Mlles Anna Gagné, Marie-Anna et Jeannette Picard, Cécile Brochu, Claire et Laurette Fournier, Mme Armand Proulx, Montmagny, Mlles Clothilde et Simonne Fournier, Céline Gagné, Claire Morin, Grosse Ile.

La défunte laisse son père et sa mère, ses frères et soeurs, Majella, Gilles, Véronique et Françoise, et deux tantes.

Feu M. M. Champagne

(Spécial à la PRESSE)



S.-Eustache, Deux-Montagnes. — Ces jours derniers ont eu lieu les funérailles de M. M. Champagne, décédé à l'âge de 91 ans 11 mois. La levée du corps fut faite par l'abbé Joly, et le service chanté par l'abbé Demers, assisté de l'abbé Joly et du frère Pépin, comme diacre et sous-diacre. Touchait l'orgue Mme J. A. Chaurette. Le défunt laisse, 3 frères, Louis, de Mont-Laurier; Alexandre et Félix, de Montréal; 6 enfants, Mathias, Joseph, Louis, Mmes Beauchamp, Raymond et Lanouette; 38 petits-enfants, Honorius, Frs.-Xavier, Pascal, Ernest, Joseph, Philomène, Flore, Gédéon Beauchamp, Félix, Albert, Alberline, Raymond, Irène, Antoinette, Jos. Séraphin, Félix, Yvonne, Alice, Eva, Augustine, Annette, Thérèse, Gérard, François Champagne, MM. Bédard, Lucien Grignon, Arthur Chartrand, Albert Piché, Adélard Lavoie, Mmes H. Beauchamp, P. Beauchamp, Xavier, Jos., Gédéaz et Honorius Beauchamp, Roma, Marguerite, Simone, Félix Raymond, ses neveux et nièces, M. et Mme Louis Champagne, M. Champagne, Mmes Calvé, Bigras, Mlle Bigras, M. Joseph Plouffe, M. et Mme Louis Lachaine, M. David Lachaine, MM. et Mmes Albert Lachaine, Antoine Lachaine, Mme A. Lachaine, Mmes G. Claire, A. Lacroix, MM. et Mmes Philias et Germain Bigras, Mlle Béatrix Bigras, M. Rock Lacroix, M. et Mme Délisca Lacroix, MM. Jos. Lachaine, Aubin, Cyrille Boucher, M. et Mme Séraphin Taillefer, Mlles Taillefer, MM. Henri Taillefer, J. Taillefer, C. Taillefer.

Assistants aux funérailles: Phm. M. Champagne le notaire Chaurette, M. Geo. Paquin, M. et Mme Flynn, MM. Lahaie, Adélard Savard, Salvenl Lanthier, M. et Mme Eustache Renaud, MM. Joseph Demers, Adélard Legault, Morin, Eloi Théorêt, Jos. Aubin, A. Aubin, Camille Charbonneau, Basilas Champagne, Mmes Gauthier, Raymond, E. Duquette, Eugène Duquette, E. Trudeau, Mme Levac, J. LeSaMay, Zéphir Poirier, F. Duquette. Les clers de S.-Viateur, les soeurs de la Congrégation de Notre-Dame et leurs élèves, et autres.

SAINTE-URSULE

L'abbé Pierre Boulay, en visite à Montréal.

—M. Freddy Lambert, de Macamic, chez ses parents et amis.

—M. l'abbé D. Guillemet, curé du Lac-à-la-Tortue, de passage ici.

—M. David Déziel, de Trois-Rivières, chez son père.

—M. Roger Lesnard, de Québec, chez ses oncles.

—Mgr Gélinas, de Trois-Rivières, chez sa soeur.

—M. Rodolphe Gélinas, de Trois-Rivières, et M. et Mme Adolphe Lamy, de S.-Léon, de passage ici.

NOUVELLES DE NOS VILLAGES

S.-ELIE D'ORFORD

M. Melver et sa famille sont allés demeurer à Sherbrooke.

—M. et Mme Adélard Ducharme ont perdu leur fille, Alala, âgée de quinze ans. Le service a eu lieu ici et le corps a été transporté au cimetière de Magog.

—M. Rosaire Aube a acheté la ferme Fletcher, au de rang.

S.-LEANDRE

—M. et Mme Jos. Bérubé ont passé quelque temps chez des parents, à Baie des Sables.

—Mlle Rose Demers, de Rivière Blanche, chez son oncle, M. Aurèle Caron.

—M. et Mme Joseph Caron, de Padoue, chez leur frère, M. Aurèle Caron.

GRONDINES

—L'abbé Jos. Paré, vicaire à la Rivière-du-Loup, a visité son oncle, M. Ludger Auger, de même que MM. Ludger Auger, Siméon Paré, de Deschambault, et Arthur Pagé, des Ecureuils.

—M. Henri Houde, de Québec, et M. et Mme Adrien Fortelance, de Montréal, en visite chez M. Emile Houde.

S.-ANICET

—M. J.-X. Trépanier a été élu marguillier, en remplacement de son père, M. Alexis Trépanier.

—M. Albert Saucier, de Montréal, chez son père, M. Louis Saucier.

—M. l'abbé P. Caza, de Sainte-Thérèse, est venu prêter son concours à notre curé.

—M. et Mme Orphâ Grenier et leurs enfants, de S.-Jean, chez leurs parents.

SAINTE-CLAIRE DE DORCHESTER

—MM. les abbés H. Chouinard, curé de Sainte-Germaine; Ant. Lalliberté, vicaire à Montmagny; Nap Morisette, du séminaire de Québec; Lucien Dallaire, du collège de Lévis; Aime Bissonnette et Alex. Gagnon, de Québec, dans leurs familles.

—M. et Mme Eugène Marquis, leur fillette, Monique, de Québec, chez le Dr J.-A.-N. Chabot.

—M. et Mme J.-A. Fournier, des Eboulements, en visite chez des parents.

CHOQUETTE

—M. et Mme Alfred Couillard étaient à Montmagny, ces jours derniers.

—M. Léandre Simoneau, est allé à Québec, en villégiature.

—M. et Mme Amédée Simoneau, de Québec; M. et Mme Alfred Boucher, de Trois-Saumons, chez M. Oliva Simoneau.

—Chez MM. E. Bernier: MM. et Mmes Amédée Bernier, Arthur Lemieux, Mizaël Bernier, Mme Emile Simoneau, Mlle Aldéa Bernier, de Québec.

—MM. et Mmes Jos. et Alph. Fournier, de Montmagny, chez M. Hector Caron.

—M. et Mme Alyre De Ladurantaye, de Montréal, passent l'hiver au milieu de nous.

—M. Lorenzo Gaudreau, de Québec, dans sa famille.

—Mlles Blandine et Albertine de Ladurantaye, à Montmagny, chez leurs amies, Mlles Bernatchez.

PRICE

—Dans notre paroisse, il y a eu en 1932, 98 baptêmes, 4 mariages et 38 sépultures, dont 10 d'enfants. La population est de 3282 âmes; 423 familles, 1929 communiants, 460 non-communiants.

—M. Adolphe Poirier, sr, a été élu marguillier, en remplacement de M. W.-G. Beauchemin.

—M. l'abbé Aug. Lavoie, du séminaire de Rimouski, de passage au presbytère.

—M. et Mme Léopold Filion, de Rimouski, en visite chez M. Paul Dubé.

—M. et Mme Omer eBrnier, de Lac-au-Saumon, chez Mlle Alice Forest, soeur de Mme Berbier.

—Un feu de cheminée a endommagé la propriété de M. G.-N. Abouzaify.

—Dernièrement, fut béni le mariage de Mlle Fabiola Boudreault, fille de M. et Mme J.-B. Boudreault, à M. Amédée Ouellet, fils de M. Alphonse Ouellet.

LAC A LA TORTUE

—M. l'abbé Emile Guillemette, curé d'Yamaska, de passage au presbytère.

—M. l'abbé Donat Guillette, curé de la paroisse, à Shawinigan Falls, dernièrement.

—Mme Georges Bruneau, à Trois-Rivières.

—M. Alphonse et Mlle Gabrielle Carignan, de S.-Luc; M. Honorius Francoeur, du Cap de la Madeleine; Mlle Anne-Marie Lapointe, de Trois-Rivières, de passage ici.

—MM. Wilson Dubois, P. Francoeur et sa fille, Gilberte, à S.-Luc.

—Mlle Yvonne Beauce, des Piles, l'hôte de M. et Mme Onésime Bourassa.

—M. et Mme Hervé Thibault, de Grand'Mère, et leurs enfants, en visite ici.

—M. et Mme Arthur Boisclair, de Trois-Rivières, les hôtes de M. et Mme Jos. Boisclair.

—MM. Thomas et Arsène Houle, à S.-Séverin.

—Mlles Augusta, Anne-Marie et Béatrice Lapointe; M. Charles et Lucien Francoeur, Georges Poulin et Joseph Morin, à S.-Narcisse, les hôtes de M. et Mme Lucien Buisson.

—Mme Charles Paquin, de S.-Timothée, était ici, dernièrement.

BOUCHERVILLE

—M. l'abbé Alfred Coallier, du collège de Saint-Jean, chez sa mère, Mme Charles Coallier.

—M. l'abbé Armand Rancourt, vicaire de notre paroisse a visité sa famille, à Napierville.

—M. et Mme Albani Rainville ont reçu leur fils unique, le R.P. Marcien, des Frères des Ecoles Chrétiennes.

—Le R.P. Cyrinus, des Frères des Ecoles Chrétiennes, autre enfant de la paroisse, a visité ses deux soeurs, Mmes Zacharie Dubois et Alexandre Aubertin.

—M. le curé J.-B. Jobin, est allé voir son frère, M. l'abbé F. Jobin, curé de Varennes.

—Lors de la fête patronale de la paroisse la grand'messe fut chantée par un enfant de la paroisse, M. l'abbé Charles Racicot, assisté des abbés Alfred Coallier et Armand Rancourt. Le sermon fut fait par le R.P. Tharcisius Franciscain.

—Mme Read et sa famille, de Valley, chez M. Joseph Senécal.

—M. et Mme Mercil et leurs enfants ont passé quelques jours chez M. et Mme Zacharie Bachand.

VAL-DAVID

—Mlles Germaine et Elise Ménard et M. H.-S. Yienfield, de Montréal, dans leurs familles.

—Mlle Bertha Labelle, M. Michel Labelle et M. et Mme E. Grignon, de Montréal, dans leurs familles.

—Mlle Marie-Anne Ménard passe quelques semaines à Montréal.

—Mlles Aurélia et Adéline Gagnon, de Montréal, chez M. J.-T. Gervais.

—M. Généreux et Mlle Eva Généreux, de S.-Cyrille de Wendover, chez M. J.-T. Gervais.

—M. et Mme Omer Laferrière, de Montréal, chez M. J.-T. Gervais.

—MM. Eugène, Théodule et Jos. Ménard, et Mmes A. Vendette et T. Lévesque, de Montréal, chez M. Anthime Ménard.

—MM. et Mmes Valmore Lalande, et Léo Guindon, de Montréal, chez leurs parents.

—Mme T. Lajeunesse et M. et Mme G. Lamontagne, de Verdun, chez MM. Jos. et Edouard aLmontagne.

—Mme Ildège Vendette, MM. Théodule, Eugène et Jos. Ménard, et L. Lévesque, de Montréal, les invités de MM. Anthime Agna et Eloi Ménard.

—MM. et Mmes Dubrûle et Thompson; Mlle F. Deschamps, M. Roger Deschamps, de Montréal, en visite chez M. Isale Deschamps.

—MM. et Mmes Paul Hogue et Oscar Raymond, de Montréal, chez M. Elie Loiseau.

—M. et Mme H. Brown, de Montréal, fêté chez M. Honoré Ménard.

FORTIERVILLE

M. Z. Tousignant, de Québec, était ici, dernièrement.

—M. Louis Saint-Hilaire, Mlle Eva Saint-Hilaire, de Chaudière, chez M. Alphonse Tousignant.

—M. Georges Demers, de Drummondville, chez M. Jeffrey Demers.

—M. et Mme Alcide Castonguay, à Bécancour.

—Mlle Irène Trempe, de Bergeville, chez son père.

—M. Ronald Beaudet, à Trois-Rivières, pour quelques jours.

—M. Gérard Hébert, de Montréal, chez M. O. Charland.

—Le Dr R. Blanchet et Mme Blanchet, de Québec, chez M. Urbain Blanchet.

—M. Eugène Roux, de Manchester, N.H., chez M. Z. Roux.

—Mlle Marguerite Charland, de Québec, chez son père, M. O. Charland.

—M. Laurenzo Gagnon, de Bergeville, chez son père, M. Joseph Gagnon.

—M. et Mme Charles-A. Gamache, de Québec, chez M. J.-A. Gamache.

—M. Etienne Tousignant, Mlles Yvette et Marie-Claire Tousignant, de Deschaillons, chez M. Emile Lafleur.

—M. Jérémie Saint-Hilaire, de Chaudière, chez M. Alp. Tousignant.

—M. et Mme Arthur Berbert, de Deschaillons, et Mlle Noëlla Berbert, de Sainte-Julie, chez M. O. Charland.

—M. Camille Castonguay, Mlles Anne-Marie et Marguerite Charland, à Lotbinière, dernièrement.

S.-JACQUES LE MINEUR

—A une soirée donnée chez M. et Mme Pierre-Eugène Pinsonneault, les invités étaient, Mme Desithée Ouimet et Mlle P. Ouimet, de Montréal; Mlles Lina et Rita Ouimet, de Cohoes; Yvonne Oligny, de S.-Blaise; Cécile Gélineau, Catherine Brunelle, de L'Acadie; Marguerite Gélineau, de S.-Jean; Georgette Pinsonneault, Jeanne, Gilberte et Hortense Pinsonneault, Aurore Longtin, Aline Longtin, Flore-Annette, Marie-Jeanne et Rita Beaudin, Juliette et Georgette Legrand, Blanche et Lucienne Deneault, Alexandrine et Corinthe Tallard, Jeanne Deneault, Cécile et Ida Grenier, Clémence Babeu, Roch Brunelle et Bruno Gélineau, de L'Acadie; Lionel Beaudin, Georges et Roméo Pinsonneault, Fernand et René Pinsonneault, Jérémie Pinsonneault, Horace et Philippe Longtin, Philippe et Gaston Dupuis, Romain Beaudin, Fernand et René Legrand, Ursel et Sargéus Deneault, Pierre Beaudin, Archille Beaudin, Réal et Roland Légrand, Hercule Béchard, Gérard Guertin, Yves et Roger Perrier, Roland et Bruno Boulé, Hector Faucher, Albert Bisaillon, Véghel Tétreault, Jacques Bisaillon, Paul Falcon, Léon et Antoine Rémillard, Conrad et Raoul Longtin, Josaphat et Emile Potvin, Marc Filion, Stanislas Demers, Conrad Pinsonneault. Les musiciens étaient MM. Roméo Rémillard, Roch Béchard, Roméo Pinsonneault et Bruno Boulé.

RIVIERE-BLEUE

M. Louis Bossé, est mort subitement d'une syncope.

—Mme Brochu (Yvonne Dumas), est aussi décédée.

—Mlles Blanche et Lina Quenneville, en voyage à Edmunston, N.-B.

—Mlle Masson, de Québec, en visite chez son beau-frère, M. J.-A. Langlais.

—M. Jos. Buteau, de Ste-Malachie, en visite ici.

L'ABORD-A-PLOUFFE

M. Freddy Sicouin a été homme marguillier, remplaçant M. Eusèbe Lorrain.

—M. Paul Boudrias a perdu son épouse, née (Annette) Thyms.

—En visite chez M. et Mme Edmond Bouchard: M. et Mme Thomas Villeneuve, de l'Abitibi, venus ici, en aéroplane.

LAURIERVILLE

—MM. et Mmes Robert Roberge, J.-L. Héon, Honoré St-Hilaire, de Québec, Mme A. Mathieu, de Montréal; M. A. Roberge, de Bagotville; M. et Mme A. Bourbeau, de S.-Hyacinthe; MM. J.-M. et Lolion Roberge, en visite ici.

—M. W. Charest, de Montréal, chez M. Eug. Charest.

—M. et Mme E. Larbabé, de Charny, chez M. Ulric Beaudoin.

—Mlle M.-Paule Baulanger, de Plessisville, chez M. Ajutor Mercier.

—M. A. Préchette, chez sa mère, Mme (Dr) Préchette.

—Mme Henri Lemieux est de retour d'un voyage à Brockville.

—M. Adrien Normandeau, fils de M. Albert Normandeau, a épousé Mlle Léona Bilodeau, fille de M. Delphis Bilodeau.

—M. Edouard Richard, époux de Zép. Demers, est décédé à l'âge de 72 ans.

—Mme A. Nohuris, de Sherbrooke, chez M. Stanislas Lemieux.

—M. et Mme Ernest Mercier, de Victoriaville, chez M. Adjutor Mercier.

—Mme Jos. Gosselin, à Montréal et à Lachine.

—Mme Napoléon Labonté, Mlles Cécile et Girard Labonté, de Danville, chez M. Samuel Gosselin.

S.-OCTAVE DE METIS

M. Ludger Fortin a été élu marguillier, en remplacement de M. Paul Roy.

—Les statistiques, pour l'année 1932, sont: 42 baptêmes, 14 décès, pas de mariage. La population est de 1403 âmes, 113 cultivateurs et 85 emplacitaires.

—M. Gonzague Roy, qui a passé quelques jours chez sa fille, Mme Alphonse Banville, est retourné au Bic.

—Mlle A. Fournier, de Mont-Joli, chez son oncle, M. Raoul St-Onge.

—Mme Armand Tremblay, de Matane, en visite chez son père, M. Eugène Fontaine.

—M. J.-B. Beaulieu, de S.-Simon, dans sa famille.

—M. Lambert Richard, de Sainte-Florence, chez des amis, dans le village.

—M. Cyprien Pelletier, de Sainte-Anne-de-la-Pocatière, chez son père, M. Eugène Pelletier.

—Mme Damase Gaudreau, de Sayabec, chez sa belle-mère, Mme J.-B. Gaudreau.

—M. et Mme S. Parent, de Mont-Joli, chez M. Léon Charest.

—M. et Mme Armand Fortin, de Sainte-Florence, en visite chez M. Alfred Langis.

—Mlle Alphonsine Dubé, de Matapédia, en visite dans sa famille.

—M. Emile Roy, d'Amqui; M. et Mme Octave Roy, de Luceville, chez M. et Mme Thomas Roy.

—M. et Mme Emile Soucy, de Rivière-du-Loup, en visite chez M. Eugène Fontaine.

S.-AGAPIT

Ont été élus marguilliers de la paroisse: M. Francis Rousseau, en remplacement de M. Napoléon Laroche, et M. Joseph-S. Bergeron, en remplacement de M. Edouard Bergeron.

—Le Dr Victor Demers et ses enfants, ainsi que Mlle Lucienne Roberge, à S.-Jean-Chrysostôme, chez Mme Pierre Dumers, et M. J.-L.-S. Roberge.

—M. et Mme Cléophas Rousseau, de Thetford Mines, chez M. Elzéar Rousseau.

—Mme Oscar Bourgault a visité sa mère, Mme Beaudet, à Québec, et d'autres parents.

—M. l'abbé Welle Lavergère, à S.-Jean; M. et Mme Omer Lavergère, de Saint-Victor, chez M. Alphonse Lemay.

—Mlle Yvonne Olivier, est allée demeurer à Sherbrooke.

—Mlle Louise Lambert, dans sa famille, à S.-Antoine.

—M. et Mme Emile Laroche, leur fillette, Yvette, et leurs fils, Marcel et Jean-Jacques, ainsi que MM. Albert Gingras et Gérard Bergeron, de S.-Hyacinthe, chez leurs parents.

—M. et Mme Charles-Ant. Paquet, leurs fillettes, Marlette et Gisèle, de S.-Narcisse, chez M. Alfred Paquet. Ils ont aussi visité leurs parents à S.-Norbert d'Athabaska.

—Mlle Marie-Ange Olivier, de Québec; M. et Mme Gérard Rousseau, leurs fillettes, Georgette, Lucille et Rollande, de Sainte-Croix, chez M. Joseph Olivier et autres parents.

—M. et Mme Ls. Dumont, de Sainte-Agathe, chez Mme Evangéliste Demers.

—Mlle Edith Lambert est retournée dans sa famille, à S.-Apollinaire.

—Mme (Dr) Benoit Lalliberté, de S.-Flavien, chez M. Nazaire Demers.

L'ISLET

—M. l'abbé Ed. Dion, vicaire, est allé dans sa famille, à Québec.

—M. l'abbé Amédée Glasson, de Sainte-Anne, chez sa mère, Mme Théo. Glasson.

—M. l'abbé Paul Bernier, chez sa même, Mme John Bernier.

—M. l'abbé S. Jean, chez son frère, le notaire J.-A.-P. Jean.

—M. et Mme B. Podnis, sont allés à S.-Pacôme.

—M. et Mme Albert Normand et leur fils, Raymond, chez M. Jos. Paradis, à S.-Philippe de Néri.

—M. Wilfrid-A. Rouleau, chez son père, M. Jos. Rouleau, à Sainte-Marie de Beauce.

—M. A. Bouchard, de Sault Montmorency, chez M. Fénélon Ménard.

—Mlle Germaine Thibault, de Québec, chez son père, M. Adolphe Thibeault.

—M. et Mme Robert Glasson, de Montmagny, chez MM. Jos. Gagnon et Théo. Glasson.

—Mlle Anne-Marie Blanchette était chez sa mère, Mme Alf. Blanchette.

M. Luc Thériault, de Québec, chez M. S. Thériault.

—M. Claude Trudel, de Montréal, chez Mlle Clara Mercure.

M. et Mme J.-A. Brisebois, chez M. Arthur Boucher.

—Mme L.-Thomas Pelletier, de Québec, chez M. J.-S. Bélanger.

—Mlle Marianne Thibeault, de S.-Eugène, chez M. Jos. Thibault.

—M. et Mme P. Hudon, à S.-Jean Deschaillons, pour l'hiver.

—M. et Mme Maxime Mercure sont allés à S.-Paul.

—Mlle Marie-Louise Kirouac, de Québec, chez son père, M. P. Kirouac.

—M. Roméo Dussault est allé à Québec.

—M. et Mme Jos. Cloutier, chez M. F.-X. Cloutier.

—M. Noël, de Québec, chez M. Ed. Leduc.

—M. Gaston Pelletier, de Québec, chez M. Ed. Pelletier.

—M. Jean-Paul Meunier est allé à Montmagny.

—M. X. S-Pierre, de Québec, dans sa famille.

M. —Albert Gosselin est allé che M. J.-B. Gosselin, à Lévis.

—M. André Caron, Mme Louis Cloutier et M. Ulric Cloutier à Québec.

—M. Amédée Caron est revenu dans sa famille.

—M. et Mme Eugène Mainguy, de Québec, chez M. Ern. Caron.

—M. et Mme Géo. Fortin, de S.-François d'Assise, en visite ici.

—Mlle A. Leclerc, de S.-Eugène, chez Mme Alf. Moreau.

—Mlle Adrienne Drouin, de Québec, chez M. Honoré Fournier.

—MM. J.-S. Bélanger, et Xavier Caron sont allés à S.-Cyrille.

—M. et Mme Albert Paradis, de Sainte-Anne, chez M. Aug. Bélanger.

—M. et Mme Emile Fournier sont allés à S.-Jean, Port-Joli.

—M. et Mme Philias Normand, sont allés à Can S.-Ignace et à Montmagny.

—Mlle Clara Caron, à Québec.

—M. Gérard Bernier, de Chicoutimi, chez M. Jos. Bernier.

—M. et Mme Maurice Brousseau, de Québec, chez M. Géo. Caron.

—M. et Mme Jos. Caron, de Québec, chez M. Jos. Chalifour.

—Mlle Raphaël Marion, de Québec, chez Mme (Dr) Moreau.

Mlle Marc. Marion, à Québec.

—M. et Mme Alphonse Bélanger, du Cap S.-Ignace, chez M. Aug. Bélanger.

Les funérailles de Mme Jos. Sallafranque



Récemment ont eu lieu les funérailles de Mme Jos. Sallafranque, née Aurélie Raymond, décédée à l'âge de 40 ans 11 mois. Outre son mari, elle laisse dans le deuil sa mère, Mme Gaudias Raymond, ses soeurs, Marie-Anne Bernadette et Oliva, ses frères Joseph et Télesphore, ses beaux-frères Uldéric Lachance, Joseph Verrette, Egide Brisebois, sa belle-soeur Mme Joseph Raymond. Le service fut chanté par M. le curé Dufort, de St-Jean de la Croix, assisté des abbés Séguin et Blais. Suivaient le cortège, ses frères et beaux-frères, ses neveux Raymond Brisebois, Armand, Lucien, Joffre et Fernand Raymond, Hubert Verrette; son oncle M. Edouard Fortier; MM. W. Kelly, L. Trépanier, E. Wener, H. Wener, H. Jolicoeur, J. Viennéasa, Rus Brisebois, O. Bariteau, J. Sasseville, T. Labonté, O. Ryan, Z. Comtois, A. Guertin, W. Girard, E. Caselo, J. Roberge, L. Girard, J. Beauchamp, R. Paquette, A. Jolé, L. Therrien, E. Brunet, E. Fortier, J. Desrochers, W. Perrigan, A.-J. Boyd, H. Paradis, J. Joyal, J. Desloges Champs, E. Poulin, C. Bertrand, U. Provost, M. Desroches, M. Gravel, A. Comtois, G. Manetta, M. Bouton et plusieurs autres.

Feu M. J. Garceau

(Du correspondant de la PRESSE)



St-Elie Caxton. — Ces jours derniers ont eu lieu les funérailles de M. Jules Garceau, décédé à l'âge de 70 ans. L'abbé Paul Doyon chanta le service, assisté des abbés Raoul Lamy et Gérard Lemyre, comme diacre et sous-diacre. Le curé J. A. Lamy assistait au service dans le sanctuaire.

Conduisaient le deuil: le père et la mère du défunt, et Mme J. Z. Garceau, son frère, Dominique, sa soeur Marie — Marthe, sa grand'mère, Mme Vve P. Garceau, son oncle, M. L. Georges Baribault, de Sainte-Anne de la Pérade, le notaire O. Baribault, de Shawinigan. Les porteurs étaient MM. Lands Garceau, Richard Boucher, Euclide Lafrenière, Alcide Garceau, Donatien Philibert et Eugène Philibert. La croix était portée par M. Bruno Riopel. La quête fut faite par MM. Richard Boucher et Donatien Philibert.

Les porteurs étaient: MM. F. X. Lamontagne, maire, C. R. Ducharme, Donat Dufour, Wenceslas Plante, Ernest Desbiens et M. J. Achille Comeau. La quête fut faite par MM. F. X. Lamontagne, maire, et C. R. Ducharme.

Il laisse son épouse, trois filles et quatre fils, Mlle Elmina, Mmes Georges Fortin, Alphonse Poisson, MM. Philippe, Joseph, Clovis et Rosaire, ainsi qu'un grand nombre de petits-enfants.

Un ancien combattant qui va voir sa tombe

Pittsburgh, Penn., 30. — Un vétéran de la grande guerre, du nom de Frank Totino, part vendredi prochain pour la France, afin de voir l'endroit où il est supposé avoir été enterré et où l'on a élevé un épitaphe portant son nom. Si l'on en croit les archives militaires, Frank Totino aurait été tué. Pourtant, il est bien vivant, puisqu'il part cette semaine pour l'Europe.

Feu M. G. Guillemette

(Du correspondant de la PRESSE)

La Tuque — Ces jours derniers, ont eu lieu les funérailles de M. Georges Guillemette décédé à l'âge de 63 ans. Les Chevaliers de Colomb y assistaient en corps. M. Télesphore Déliste portait la couronne des Chevaliers. La levée du corps fut faite par l'abbé Perron, vicaire de la paroisse. Le service fut chanté par le curé Eugène Corbeil, assisté des abbés Roy et Côté, comme diacre et sous-diacre. Le choeur de chant était sous la direction de M. Real Gravel.

Feu Mme J. Mayer

(Du correspondant de la PRESSE)

Hawkesbury — Ces jours derniers ont eu lieu les funérailles de Mme Joseph Mayer. La levée du corps fut faite par l'abbé J.-R. Guindon, qui chanta aussi le service, assisté des abbés Desselles et Beaudoin, comme diacre et sous-diacre. Le deuil était conduit par l'époux de la défunte, ses enfants, René, Irène, Edmond, Gérard, Germaine, Lucien et Lionel; son frère, M. Louis Auger; sa mère, Mme Louis Auger; sa soeur, Mme Roméo Bazinet; ses beaux-frères et belles-soeurs, MM. et Mmes Alex. Séguin, Paul Lalande, Rodolphe Séguin, Damase Mayer et Mme S. Ménard, M. et Mme Edras Mayer; ses neveux, MM. Eug. Mayer, F. Séguin, R. Séguin, Paul Ménard; ses nièces, Mlles Lucienne Séguin, Y. Séguin.

Dans le cortège, on remarquait, MM. G. Gougeon, T. Gougeon, Jos. Mayer, S. Charbonneau, Ant. Massia, Armand Rochon, A. Massia, O. Laurin, H. Giacon, J. Charbonneau, J. Gougeon, G. Dubois, Ant. Parisien, Art. Cusson, N. Lalande, Alb. Rochon, etc.

La famille a reçu de nombreuses marques de sympathies.

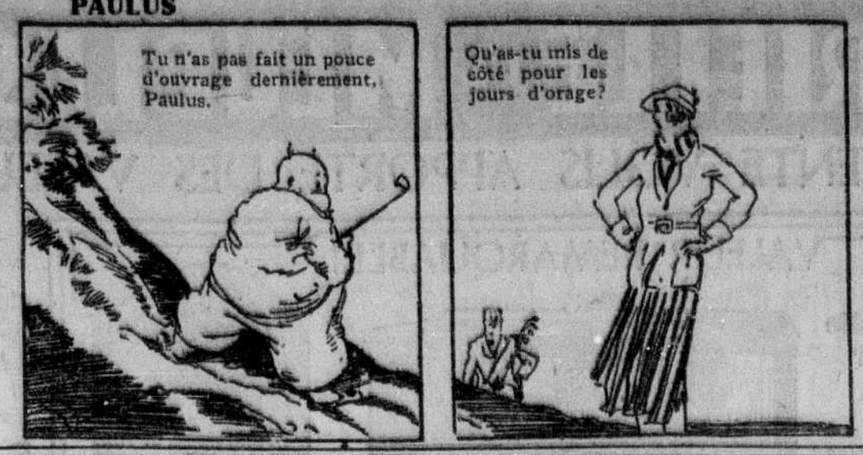
Alliance religieuse

Cleveland, Ohio, 30. — Trois croyances — catholique, protestante et juive — étudient ensemble le moyen de trouver dans la religion une solution aux désordres sociaux et aux difficultés ouvrières. On a formé une "Inter-Faith Commission" qui est regardée comme la première tentative aux Etats-Unis pour amener les trois religions à donner une même réponse à la question: "Qu'est-ce que la religion offre pour résoudre la crise actuelle?"

Un auteur récompensé

New-York, 30. — La société des écrivains, des auteurs et des éditeurs a annoncé que James-W. Blake recevra, durant tout le reste de ses jours, une rente hebdomadaire de $25 pour le rétribuer d'avoir composé le texte de la chanson: "The Side Walks of New-York". Blake était sans le sou, il y a deux semaines.

PAULUS



par J. MILLAR WATT

(Copyright, 1932, by The Bell Syndicate, Inc.)



LE McLAUGHLIN-BUICK Donne des Milles Plus Nombreux et Meilleurs. N'importe quel propriétaire vous dira que ce n'est pas là une simple phrase d'annonce, mais une promesse définie d'épargnes et de satisfaction.

Des Milles Meilleurs! Nous croyons que vous voulez que votre auto soit vraiment beau et confortable. Regardez le nouveau McLaughlin-Buick "Wind-Streamed". Vous remarquerez immédiatement qu'il est plus grand—plus bas—plus élégant que jamais. Vous serez intéressé par sa nouvelle Ventilation Fisher Sans Courant d'Air—le plus grand développement de confort depuis la carrosserie fermée. Entrez ensuite dans son intérieur spacieux—faites la promenade la plus confortable et la plus souple de votre vie! Et tout en goûtant ce grand confort physique, pensez au confort mental que l'on éprouve en sachant que le McLaughlin-Buick est équipé avec la Vitre de Sûreté—que sa facilité de conduite le rend presque automatique—et parfaitement digne de confiance.

Des Milles Plus Nombreux! Le McLaughlin-Buick *continue* de donner la sorte d'automobilisme que les familles averties préfèrent—économiquement—et durant un plus grand nombre d'années. C'est ce qui décide de la préférence accordée au nouveau McLaughlin-Buick comme placement d'

PLateau 5151 — PRENEZ L'HABITUDE DE VENIR "LUNCHER" A NOTRE BUFFET TOUS LES JOURS VOUS Y MANGEREZ BIEN SANS PAYER CHER. — PLateau 5151

VENTE SEMESTRIELLE DE MEUBLES CHEZ DUPUIS

LE DERNIER JOUR DE CETTE VENTE VOUS APPORTE DES VALEURS EXCEPTIONNELLES

SPÉCIAL !



COMPLETS

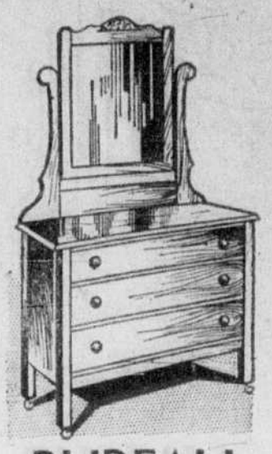
2 pantalons

pour garçons de 8 à 19 ans. Prix ord. 10.95 à 14.95

8.75

Complets de worsted et de tweed tout laine gris ou brun dans diverses nuances et beaux dessins. Aussi serge Fox bleu marine et tout laine. Veston droit ou croisé, 1 gilet, 2 pantalons (1 culotte et 1 pantalon ou 2 culottes pour petites tailles). Coupe et fini soignés.

DUPUIS—au rez-de-chaussée (De Montigny)



BUREAU

de chambre

Spécial, mardi **8.75**

Un populaire modèle pour maison de pension — 3 bons tiroirs. — Miroir de 20 x 14 pouces et de bonne qualité. Fabrication de merisier fini noyer.

VALEUR REMARQUABLE!

Superbe salle à manger moderne

Notez les belles lignes de ce mobilier et le bas prix auquel nous l'offrons!... Très beau noyer choisi soigneusement repoli. — Table très pratique avec son panneau automatique, buffet de 66 pouces, ainsi qu'un vaisselier (armoire à porcelaine) des plus décoratifs. Sièges des chaises en cuir brun. (Tel qu'illustré).



$159

Paiements faciles si désiré



BANC

pour devant de coiffeuse ou table de toilette

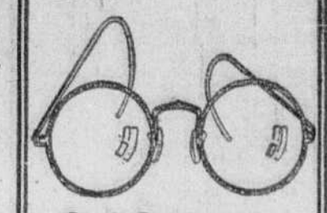
Beau merisier fini noyer avec siège bien rembourré de riche tissu beige. Pieds et dossier tournés. Une aubaine.

chacun mardi, **3.90**

Faites examiner

VOS YEUX

par l'un de nos optométristes diplômés. Satisfaction absolue ou argent remis.



Spéciaux pour mardi

Lunettes ou lorgnons

avec verres sphériques pour lire, coudre ou voir de près seulement. Monture en métal blanc, au complet à partir de **2.45**

Lunettes ou lorgnons

avec verres bombés vous permettant de voir de loin ou de près; monture en or roulé blanc ou en corne, nouveau genre, au complet, à partir de **5.45**

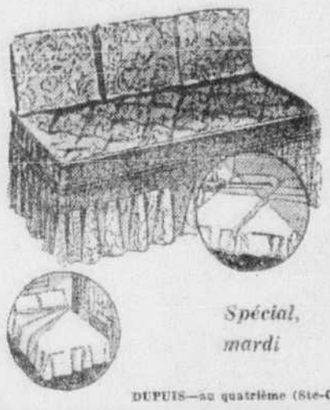
Verres à double foyer invisible

Nous faisons une spécialité des verres à deux foyers invisibles vous permettant de voir de loin et de près dans les mêmes verres. Prix très spécial, à partir de **6.45**

PLateau 5151, local 29
Salon d'optique scientifique —au deuxième

DIVAN DE STUDIO

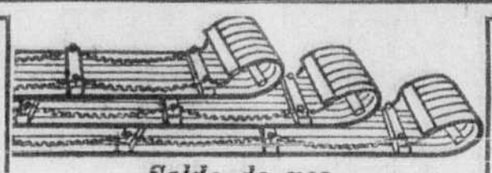
3 usages



Notez les détails de l'illustration ci-contre: ce divan forme un sofa de vivoir ou studio, un confortable lit simple ou deux pratiques lits jumeaux. — Matelas et coussins remplis de bon coton. Choix de six différents dessins comme couverture.

Spécial, mardi **15.95**

DUPUIS—au quatrième (Ste-Catherine)



Solde de nos

TRAINES SAUVAGES

à grands rabais

3 et 4 pieds (sans lisse). Prix ordinaire 2.50. — SPECIAL, chacune **.98**

5 pieds. — Prix ordinaire 2.95. SPECIAL, chacune **1.49**

6 pieds. — Prix ordinaire 3.50. SPECIAL, chacune **1.98**

Coussins kaki

PRIX SPECIAL, le pied .. .. **.35**

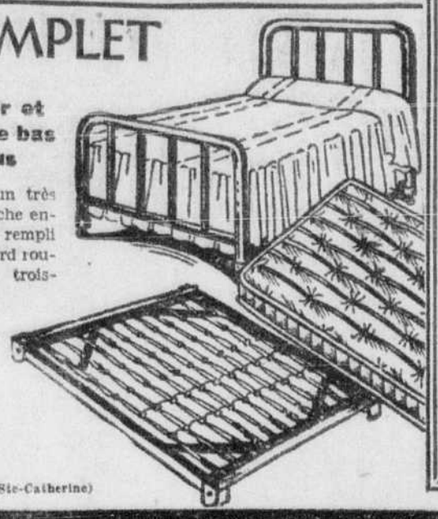
QUANTITE LIMITEE

DUPUIS — "Sport" — au sous-sol

LIT COMPLET

1 lit, 1 sommier et 1 matelas pour le bas prix ci-dessous

Lit d'acier émaillé brun très solide. Sommier en broche entrelacée et bon matelas rempli de coton neuf et fini bord roulé. Largeurs: simple, trois-quarts ou double.



Spécial, mardi

9.95

DUPUIS—au quatrième (Ste-Catherine)

VENEZ VOIR ces GRANDES et BELLES SERVIETTES de BAIN

SPÉCIAUX à ½ PRIX et MOINS

Plusieurs autres aubaines non annoncées ici vous sont offertes pour mercredi, venez de bonne heure.

ARTICLES de laine ½ PRIX

TUQUES DE LAINE. Prix ordinaire .59 — MOITIE PRIX	.29
ECHARPES de LAINE. Prix ordinaire .95 — MOITIE PRIX	.48
BERETS de LAINE. Prix ordinaire .59 — MOITIE PRIX	.29
ENSEMBLES DE SKI. Béret écharpe et bas. Prix ord. 3.25, ½ PRIX	1.62
CEINTURON de LAINE. Prix ordinaire .79. MOITIE PRIX	.39
TUQUES de LAINE. Prix ordinaire .79 — MOITIE PRIX	.39

DUPUIS — au rez-de-chaussée (centre)

Chandails pour hommes — .85

Beaux et chauds chandails de tricot laine et coton dans les tons de bruyère (heather). Encolure à collet châle. Très approprié pour le travail. Grandeurs: 36 à 42. SPECIAL, chacun .. ..