

Par René DIDIER, 127^e cours

Fascicule A-048

Première édition

L'Association des anciens et des anciennes
du Collège de l'Assomption

Mars 2014

**Collège de l'Assomption
Les anciens et les anciennes**

Ce fascicule a été édité par

**L'Association des anciens et des
anciennes
du
Collège de l'Assomption**

**On peut commander ce fascicule en s'adressant au secrétariat de
l'Association des anciens et des anciennes du Collège de
l'Assomption :**

Téléphone : (450) 589-5621, poste 260

Télécopieur : (450) 589-2910

Courriel : ancien@classomption.qc.ca

**Pour en savoir plus sur l'Association :
<http://www.aacla.qc.ca>**

**© Tous droits réservés 2007
L'Association des Anciens et des Anciennes
du Collège de l'Assomption
L'Assomption, Québec, Canada**

ISBN : 978-2-89679-048-1 (format brochure)

: 978-2-89679-048-2 (fichier PDF)

Dépôt légal

Bibliothèque du Canada : 1^{er} trimestre 2014

Bibliothèque du Québec : 1^{er} trimestre 2014

Les membres du 48^e cours

Page 3

Collège de l'Assomption
Les anciens et les anciennes

BIBLIOGRAPHIE

- 1.- ALLAIRE, Jean-Baptiste (abbé) *Dictionnaire biographique du clergé canadien français/Les contemporains* Imprimerie la Tribune, 1908.
- 2.- FORGET, Anastase (abbé) *Histoire du Collège de l'Assomption (1833 - 1933)* : Imprimerie Populaire Ltée. 1933.
- 3.- TANGUAY, Cyprien (Mgr.) *Répertoire général du clergé canadien* : Eusèbe SENÉCAL et Fils, 1893.
- 4.- AUBIN, Florian (abbé) *La paroisse de Saint-Cuthbert, 1765-1980* Tome I et II: Florian AUBIN 1981 et 1982.
- 5.- *Dictionnaire biographique du Canada Québec* : Presse de l'Université Laval, vol 1 à 4.
- 6.- LANOUE, François (abbé) *Un coin de pays dans Lanaudière-Saint-Alexis*, MédiaPresse inc., 1992.
- 7.- ROY, Christian, *Histoire de L'Assomption*, La Commission des fêtes du 250^e, 1967.
- 8.- ROY, Christian et THERRIEN, Onil, *Histoire de Saint-Paul-l'Ermité*.
- 9.- *Index des lieux de résidences et de Pratique des commis, garde-notes, greffiers, tabellions et notaires 1621-1991*.
- 10- Saint-Roch-de-l'Achigan.
- 11- Dictionnaire général des Archambault d'Amérique.
- 12 Paroisse Sainte-Anne de Varennes 1692-1992.
- 13.- BÉLANGER, François, *Les cours de justice et la magistrature du Québec, Direction des communications, ministère de la Justice du Québec*, 1999.
14. Les archives du Collèges de l'Assomption.
- 15.-Les archives de l'Association des anciens et des anciennes du Collège de l'Assomption.
- 16.-OLIVIER, Réjean, *Profils d'anciens du Collège de l'Assomption de la région de Lanaudière*, Association des anciens du Collège de l'Assomption, 1982.
- 17.-Sainte-Marie-Salomé.
- 18.-Sainte-Julienne.
- 19.-L'annuaire des anciens élèves du Collège de l'Assomption, 2^e édition, Léonide DESROSIERS, éditeur, Montréal, 1954.
- 20.-*Dictionnaire Biographique des Oblats au Canada*, tomes I-II-III (G. Carrière), tome IV (M. Gilbert et N. Martel) et tome V (H. Beaudoin, J.-P. Demers et G. Landreville).
- 21.-Le site Web de l'Assemblée Nationale (Québec).
- 22.-Le site Web de la Chambre des Communes (Ottawa).

COLLABORATIONS SPÉCIALES

BOULET, Fernand, 107^e cours.
BOUFFARD, André, chercheur en généalogie.
CUSSON, Georges, chercheur en généalogie.
GABOURY, René, 119^e cours.
GARIÉPY, Wilfrid, 116^e cours.
GAGNON, Jean-Marie.
HARPIN, Reynald, 121^e cours.
TESSIER, Nelson, 129^e cours.
Le Centre régional d'archives de Lanaudière/Archives Lanaudière.
Les bénévoles de la Société de généalogie canadienne-française.

Collège de l'Assomption
Les anciens et les anciennes

PRÉSENTATION

La première devise du collège qui deviendra aussi celle de l'Association des anciens : «*In amore fraternitatis*» semble tirer ses origines d'un esprit de famille, cher aux cinq fondateurs et implanté dès les premières années de la fondation du collège.

Pour bien marquer cet esprit, on prend l'habitude de donner, selon l'ordre chronologique, un numéro de cours à chacune des cohortes d'élèves nouvellement admises ; et non pas, comme c'était fréquemment le cas ailleurs, de donner aux cohortes d'élèves le numéro de l'année de leur fin d'étude et de leur obtention de diplôme. Ainsi, chaque cours reçoit son numéro au début de ses études et non à la fin et chaque cours peut mesurer les années qui le séparent de la fondation du Collège et peut aussi mesurer le temps qui le sépare de ses prédécesseurs ou de ses successeurs. Cette tradition, longtemps partagée avec le Collège de Ste-Thérèse, est maintenant unique au Québec. Il s'agit ici d'une des plus vieilles traditions du Collège de l'Assomption. Il faudrait retourner aux plus vieux documents du Collège pour en connaître l'origine.

On peut presque dire qu'à une certaine époque, alors que les cohortes d'élèves étaient beaucoup moins nombreuses, le numéro de cours était l'équivalent d'un patronyme, une sorte de «numéro-surnom» de famille. Jusqu'au début des années 1960, les cohortes d'élèves finissant leurs études dépassaient rarement le chiffre trente. D'avant 1960, on en a vu plusieurs qui ne comptait qu'une vingtaine de finissants. Pour tout un cours, au temps fort du pensionnat, au maximum, on peut compter une centaine d'élèves, pour les huit années du cours classique. Aujourd'hui, pour un cours qui termine ses cinq années d'études secondaires, on parle de près de 200 élèves finissants. Pour la dernière année du collégial, en 1997-1998, le 159^e cours comptait pas moins de 400 finissants, dont près de la moitié n'avaient fait que leurs deux années d'études collégiales (CÉGEP) au collège.

Sur les cinquante trois élèves que compte ce cours, en incluant les neuf qui n'ont fait que leur classe française en 1879-1880, il y en a quatorze qui ont gradués au Collège en 1887 et un autre en 1888. Ce cours compte deux députés, Charles-Rubens LAURIER au fédéral, et Joseph SYLVESTRE au provincial. Il compte aussi trois membres, Emmanuel CHARLEBOIS, Arcade MAGNAN et Élie POITRAS, qui ont enseigné au collège pendant qu'ils y étudiaient la théologie. Un autre personnage digne de mention, Élie VÉZINA, journaliste, fut pendant de nombreuses années secrétaire général de l'Union Saint-Jean-Baptiste d'Amérique. Il fut décoré de la médaille de Chevalier de l'Ordre Saint-Grégoire le Grand.

Ce fascicule, portant sur les membres du 48^e cours, fait partie d'une collection, consacrée aux anciens et aux anciennes du collège de l'Assomption. À partir des informations disponibles, chaque membre de ce cours a fait l'objet d'une courte biographie. Celles qui sont incomplètes ou partielles seront mises à jour au fur et à mesure que de nouvelles informations nous seront fournies.





Si vous détenez des informations sur l'une ou l'autre des personnes faisant partie de ce fascicule, vous pouvez nous les faire parvenir, par courrier électronique, à l'adresse suivante :

ancien@classomption.qc.ca

René Didier, 127^e cours,
Responsable de la collection des fascicules

Les membres du 48^e cours
(par ordre alphabétique)

Études classiques et philosophiques (1880-1888)

| | | |
|--|---|---------|
| | ARCHAMBAULT, Jean-Baptiste, | page 8 |
| | ARCHAMBAULT, Joseph, banquier | page 8 |
| | BEAUDOIN, Joseph, études en droit | page 8 |
| | BEAUDOIN, Louis, épicier | page 9 |
| | BONIN, Joseph, instituteur | page 9 |
| | BRAULT, Siméon, cultivateur | page 9 |
| | BRAZEAU, Louis, industriel | page 10 |
| | CHAGNON, Gustave, avocat | page 10 |
|  | CHARLEBOIS, Emmanuel, prêtre | page 10 |
| | COURTOIS, Louis, employé civil | page 11 |
| | DEROME, Simon, médecin | page 11 |
| | DUQUETTE, Henri, | page 11 |
| | FOREST, Albert, épicier | page 12 |
| | GIGUÈRE, Joseph, épicier | page 12 |
| | GRANGER, Lucien, études en droit | page 12 |
| | LACHAPELLE, Omer, médecin | page 13 |
| | LAFLEUR, Henri, cultivateur | page 13 |
| | LAMARCHE, Boniface, médecin | page 13 |
| | LAMARCHE, Ulric, artiste peintre | page 14 |
| | LAROSE, Pierre, avocat | page 14 |
| | LAURENDEAU, Charles, avocat | page 14 |
|  PF | LAURIER, Ruben-Charles, médecin | page 15 |
| | LAVIOLETTE, Isidore, médecin | page 15 |
| | LONGPRÉ, Daniel, médecin | page 15 |
|  | MAGNAN, J.-Arcade, prêtre | page 16 |
| | MARIEN, Amédée, médecin | page 16 |
| | MATHIEU, Oscar, industriel | page 16 |
| | MAYER, Louis, comptable | page 17 |
| | MOUSSEAU, Alexis, cultivateur | page 17 |
| | MOUSSEAU, Alfred, cultivateur | page 17 |
| | MOUSSEAU, Maximilien, agent d'assurance | page 18 |
| | NORMANDIN, Ovide, médecin | page 18 |
| | PAYETTE, Roch, cultivateur | page 18 |
| | PELLETIER, Cassidy, cultivateur | page 19 |
|  | POITRAS, J.-Élie, prêtre | page 19 |
| | POMINVILLE, Arthur, | page 19 |
| | ROCHON, Joseph, journaliste | page 20 |
| | ROY, Romuald, marchand | page 20 |
| | SAINT-GERMAIN, Omer, | page 20 |
| | SASSEVILLE, Nicolas, médecin | page 20 |
|  PP | SYLVESTRE, Joseph, avocat | page 21 |
| | SYLVESTRE, Louis, tailleur | page 21 |
| | SYLVESTRE, Prime, études en droit | page 21 |
| | VÉZINA, Élie, journaliste | page 22 |

Collège de l'Assomption
Les anciens et les anciennes

Classe française (1879-1880)

| | |
|---|---------|
| CHEVALIER, Rodolphe, commis | page 22 |
| DUFORT, Raphaël, cultivateur | page 22 |
| FOISY, Zotique, sellier | page 23 |
| KEARNEY, Joseph, | page 23 |
| LABERGE, Adélarde, cultivateur | page 23 |
| LAFORTUNE, Edmond, cordonnier | page 24 |
| LANDRY, Magloire, cultivateur | page 24 |
| MORIN, Louis, cordonnier | page 24 |
| RIOPEL, Louis, cultivateur | page 25 |
| Photo de la mosaïque ou d'un conventum | page 26 |

Les noms de ceux qui ont été éducateurs au Collège sont précédés de . Les noms de ceux qui ont été parlementaires au provincial sont précédés de  PP, au fédéral de  PF, et au Sénat de  S.

Note importante concernant l'orthographe des patronymes et des prénoms :

L'orthographe des patronymes et des prénoms que nous avons utilisée peut ne pas correspondre exactement à celui des registres paroissiaux. Dans les cas de doute et de divergence entre les registres des paroisses, les archives du Collège, les archives de l'Association et l'usage d'une époque, nous avons adopté l'orthographe d'usage actuel. De même, la plupart des surnoms ont été omis pour ne conserver que le patronyme couramment utilisé.

NDLR : Les biographies qui suivent sont à l'image de leur époque. Il ne faut donc pas les juger, sinon avec les usages et les valeurs de leur époque.

**Les membres du 48^e cours
(par ordre alphabétique)
Études classiques et philosophiques (1880-1888)**

**Jean-Baptiste ARCHAMBAULT, 48^e cours, élève
(1867-1888)**

Né à Mascouche, le 13 mai 1867. Il est le fils de Jean-Baptiste ARCHAMBAULT et de Henriette ALLARD

Étudia au Collège de l'Assomption de 1880 à 1885.

Était célibataire.

Décédé le 24 juin 1888, à l'âge de 21 ans. Il est inhumé dans le cimetière de Mascouche.

Mise à jour de la biographie : 28 janvier 2014.

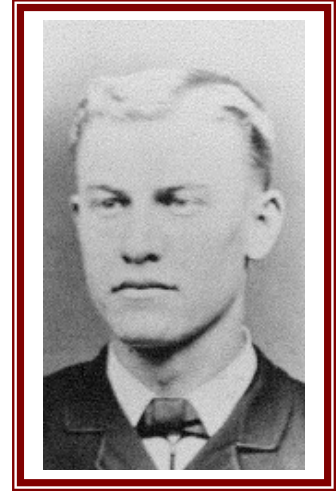

**Joseph ARCHAMBAULT, 48^e cours, banquier
(1868-....)**

Né à Mascouche, le 6 mars 1868. Il est le fils de Joseph ARCHAMBAULT, journalier et de Marie PAQUETTE-LAVALLÉE.

Étudia au Collège de l'Assomption de 1880 à 1883.

A exercé sa fonction à Montréal

Décédé.

Mise à jour de la biographie : 28 janvier 2014.

**Joseph BEAUDOIN, 48^e cours, étudiant en droit
(1867-circa 1890)**

Né à Saint-Roch-de-l'Achigan, le 11 mars 1867. Il est le fils de Joseph BEAUDOIN et de Marguerite JEANNOTTE.

Étudia au Collège de l'Assomption de 1880 à 1888.

Décédé vers 1890.

Mise à jour de la biographie : 28 janvier 2014.

Collège de l'Assomption
Les anciens et les anciennes

Louis BEAUDOIN, 48^e cours, épicier
(1868-1934)

Né à Lachenaie, le 20 décembre 1868. Il est le fils de Louis BEAUDOIN et de Dina ROCHON.

Étudia au Collège de l'Assomption de 1880 à 1886.
A opéré son commerce à Montréal.

Décédé le 7 avril 1934, à Montréal.
A épousé Rose-Anna THERRIEN, fille de Ludger THERRIEN et de Célanire GRAVEL, à Lachenaie, le 16 septembre 1890.

Mise à jour de la biographie : 28 janvier 2014.

Joseph BONIN, 48^e cours, instituteur
(1869-1953)

Né à L'Assomption, le 23 septembre 1869. Il est le fils de Joseph BONIN, notaire, et de Marie-Louise-Arthémise RENAUD.

Étudia au Collège de l'Assomption de 1876 à 1884.
A exercé sa profession à Montréal.
A été maître-chantre et député régistraire.

Décédé le 19 octobre 1953, à Montréal.
A épousé Marie-Carmélice CHAPUT, fille de François CHAPUT et de Marie GOUR, à L'Assomption, le 14 juillet 1903.

Il est le frère de Alfred BONIN, du 50^e cours, et de Paul-Émile BONIN, du 75^e cours. Il est le beau-frère par alliance de Olivier FOREST, du 13^e cours.

Mise à jour de la biographie : 28 janvier 2014.

Siméon BRAULT, 48^e cours, cultivateur
(1864-1948)

Né à Lavaltrie, le 3 juillet 1864. Il est le fils de Antoine BRAULT et de Herminie CHARLAND.

Étudia au Collège de l'Assomption de 1878 à 1882.
A pratiqué l'agriculture à Lavaltrie

Décédé le 18 février 1948, à Lavaltrie.
A épousé Flore GIGUÈRE, fille de Prime GIGUÈRE et de Marie-Anaphlette HÉTU, à Lavaltrie, le 3 février 1891.

Mise à jour de la biographie : 28 janvier 2014.

Collège de l'Assomption
Les anciens et les anciennes

Louis BRAZEAU, 48^e cours, industriel
(....-....)

Originaire de L'Assomption, il est le fils de Louis BRAZEAU et de Marie-Louise PERREAULT.

Étudia au Collège de l'Assomption de 1876 à 1882.
A opéré son entreprise à Turners' Falls, dans le Massachusetts.

Décédé.

Mise à jour de la biographie : 28 janvier 2014.

Gustave CHAGNON, 48^e cours, avocat
(1871-1935)

Né à Verchères, le 26 juillet 1871. Il est le fils de Éloi-Edmond CHAGNON et de Marie-Charlotte-Fleurine MAILHOT.

Étudia au Collège de l'Assomption de 1886 à 1888.
A pratiqué sa profession à Saint-Hyacinthe.

Décédé le 22 janvier 1935, à Saint-Hyacinthe.
A épousé Marie-Eulalie-Joséphine MESSIER, fille de Rémi MESSIER et de Albina FONTAINE, à Saint-Hyacinthe, le 19 mai 1896.

Mise à jour de la biographie : 28 janvier 2014.

Emmanuel CHARLEBOIS, 48^e cours, prêtre
(1866-1893)

Né à Sainte-Marguerite-du-Lac-Masson, le 1^{er} novembre 1866, il est le fils de Hyacinthe CHARLEBOIS, cultivateur, et de Émérence CHARTIER.

Il fit à l'Assomption ses études classiques, de 1878 à 1888, et ses études théologiques, de 1888 à 1892, tout en étant professeur. Il fut ordonné à Montréal par Mgr FABRE, le 11 juin 1892. En 1892-1893, assistant directeur de l'École d'agriculture, à L'Assomption. Il se retire en 1893, et succombe à la tuberculose chez les Sœurs de la Providence, à l'Assomption, le 27 octobre 1893. Ses restes reposent dans la crypte du Collège de l'Assomption.

Il est le frère de Jean CHARLEBOIS, du 37^e cours, de Ovide CHARLEBOIS, du 44^e cours, de Guillaume CHARLEBOIS, du 45^e cours, et de Charles CHARLEBOIS, du 50^e cours. Il est l'oncle de Alexandre LAJEUNESSE, du 50^e cours, de Edmond LAJEUNESSE, du 59^e cours, de Arthur LAJEUNESSE, du 60^e cours, et de Martin LAJEUNESSE, du 74^e cours, de Ovide CHARETTE, du 56^e cours, de Armand CHARETTE, du 59^e cours, de Hervé CHARETTE, du 60^e cours, de Théodule CHARETTE, de Victor CHARETTE, et de Polydore CHARETTE, du 63^e cours. Il est le grand-oncle de Étienne LAJEUNESSE, du 82^e cours, de Paul-Émile CHARETTE, du 82^e cours, de Aimé CHARETTE, du 85^e cours, de Ernest CHARETTE, du 85^e cours, de Antonio CHARETTE, du 89^e cours, et de Ovide CHARETTE, du 95^e cours. Il est le cousin germain avec William CHARTIER, du 69^e cours, et de François-Dominique CHARTIER, du 59^e cours. Il est le beau-frère de Philibert PIGEON, du 39^e cours.

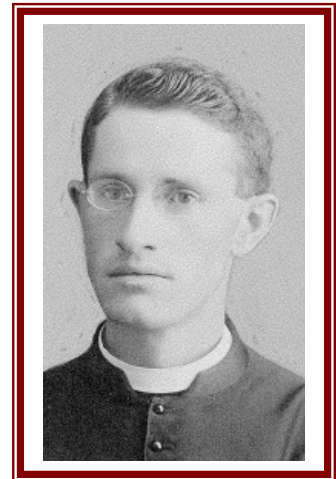

Mise à jour de la biographie : 28 janvier 2014.

**Collège de l'Assomption
Les anciens et les anciennes**

**Charles-Louis COURTOIS, 48^e cours, employé civil
(1868-1946)**

Né à L'Assomption, le 29 novembre 1868. Il est le fils de Jean-Baptiste COURTOIS et de Eugénie COURTOIS.

Étudia au Collège de l'Assomption de 1880 à 1887.
A exercé sa fonction à L'Assomption.

Décédé le 7 janvier 1946, à L'Assomption.
A épousé Stéphanie SAINT-GERMAIN, fille de Jean-Baptiste SAINT-GERMAIN et de Présille COURTOIS à L'Assomption, le 1^{er} octobre 1895.

Mise à jour de la biographie : 28 janvier 2014.

**Simon DEROME, 48^e cours, médecin
(....-....)**

Originaire de Saint-Jacques-le-Mineur, il est le fils de Joseph DEROME, cultivateur, et de Marie-Louise POISSANT.

Étudia au Collège de l'Assomption de 1879 à 1887.
A pratiqué la médecine à Napierville.

Décédé.
A épousé Malvina CATUDAL, fille de Toussaint CATUDAL et de Marcelline POISSANT, à Saint-Cyprien, le 8 octobre 1891.

Il est le frère de Pierre DEROME, du 40^e cours, et de Michel DEROME, du 50^e cours.

Mise à jour de la biographie : 28 janvier 2014.

**Henri DUQUETTE, 48^e cours
(....-....)**

Originaire de Châteauguay.

Étudia au Collège de l'Assomption de 1879 à 1885.
A habité à Worcester, dans le Massachusetts.

Décédé.

Mise à jour de la biographie : 28 janvier 2014.

**Collège de l'Assomption
Les anciens et les anciennes**

**Albert FOREST, 48^e cours, épicier
(1864-.....)**

Né à L'Assomption, le 19 septembre 1864. Il est le fils de François-Xavier FOREST, marchand, et de Aurélie MERCIER.

Étudia au Collège de l'Assomption de 1878 à 1882.
A opéré son commerce à Montréal.

Décédé.

Il est le frère de Alfred FOREST, du 42^e cours, de Louis-Philippe FOREST, du 51^e cours, et de Josaphat FOREST, du 54^e cours.

Mise à jour de la biographie : 28 janvier 2014.

**Joseph GIGUÈRE, 48^e cours, épicier
(1864-.....)**

Né à Saint-Sulpice, le 17 décembre 1864. Il est le fils de Joseph-Benjamin GIGUÈRE et de Phélonise HÉTU.

Étudia au Collège de l'Assomption de 1876 à 1883.
A opéré son commerce à Montréal.

Décédé.

A épousé Hermendienne BRIEN-DESROCHERS, fille de Joseph BRIEN-DESROCHERS et de Marie-Élisabeth AUGER, à Montréal, le 25 novembre 1890.

Il est le frère de Élisée GIGUÈRE, du 51^e cours.

Mise à jour de la biographie : 28 janvier 2014.

**Lucien GRANGER, 48^e cours, étudiant en droit
(1867-.....)**

Né à Saint-Jacques-de-Montcalm, le 20 mars 1867. Il est le fils de Séraphin GRANGER, cultivateur, et de Athala MORIN.

Étudia au Collège de l'Assomption de 1880 à 1888.

Décédé.

Il est le frère de Léon GRANGER, du 60^e cours.

Mise à jour de la biographie : 28 janvier 2014.

**Collège de l'Assomption
Les anciens et les anciennes**

**Omer LACHAPELLE, 48^e cours, médecin
(1867-.....)**

Né à Mascouche, le 27 août 1867. Il est le fils de Jean JEANNOTTE-LACHAPELLE, rentier, et de Marie NORMAND.

Étudia au Collège de l'Assomption de 1878 à 1886.
A pratiqué sa profession à Portage du Fort, au Québec.

Décédé.

Mise à jour de la biographie : 28 janvier 2014.

**Henri LAFLEUR, 48^e cours, cultivateur
(.....-.....)**

Originaire de Lachute, il est le fils de Odilon LAFLEUR et de Céline BEAUCHAMP.

Étudia au Collège de l'Assomption en 1882,
A pratiqué l'agriculture à Lachute.

Décédé.

A épousé Emma LAHAIE, fille de Jean-Baptiste LAHAIE et de Sophie CARRIÈRE, à Sainte-Scholastique, le 26 novembre 1888.

Mise à jour de la biographie : 28 janvier 2014.

**Boniface LAMARCHE, 48^e cours, médecin
(1863-.....)**

Né à Saint-Roch-de-l'Achigan, le 4 janvier 1863. Il est le fils de Boniface BRICAULT-LAMARCHE et de Marie-Théophile JEANNOTTE-LACHAPELLE.

Étudia au Collège de l'Assomption de 1879 à 1888.
A pratiqué sa profession à Montréal.

Décédé.

A épousé Marie-Lucie-Corinne MOUNSEY, fille de Louis-Joseph MOUNSEY et de Vitaline LALANDE, à Montréal, le 17 août 1892.

Il est le frère de Clodomir LAMARCHE, du 33^e cours.

Mise à jour de la biographie : 28 janvier 2014.

Collège de l'Assomption
Les anciens et les anciennes

Ulric LAMARCHE, 48^e cours, artiste peintre
(.....)

Originaire de Mascouche, il est le fils de Octave LAMARCHE et de Philomène ALLARD.

Étudia au Collège de l'Assomption de 1879 à 1888.

Décédé à Paris, France.

A épousé Hermina CARNES, fille de Henry Newton CARNES et de Justine SAINT-LAURENT, à Montréal, le 14 novembre 1904.

Il est le frère de Adrien LAMARCHE, du 47^e cours, de Georges LAMARCHE, du 55^e cours, de Arthur LAMARCHE, du 56^e cours, de Henry LAMARCHE, du 64^e cours. Il est le beau-frère de Joseph ARCHAMBAULT, du 52^e cours, et de Rodolphe PRUD'HOMME, du 55^e cours.

Mise à jour de la biographie : 28 janvier 2014.

Pierre LAROSE, 48^e cours, avocat
(.....)

Originaire de Verchères, il est le fils de Albert LAROSE et de Émilie GRAVEL.

Étudia au Collège de l'Assomption de 1880 à 1885,

A pratiqué sa profession à Toronto.

Décédé.

A épousé Aurore Larose, fille de Téléphore LAROSE, du 17^e cours, et de Sophie Jacques, à Ottawa, le 24 avril 1901.

Il est le frère de Louis-Ferdinand LAROSE, du 39^e cours, et de Téléphore LAROSE, du 41^e cours.

Mise à jour de la biographie : 28 janvier 2014.

Charles LAURENDEAU, 48^e cours, avocat
(1865-1960)

Né à Saint-Barthélemi, le 29 mai 1865, il est le fils de François-Xavier LAURENDEAU, du 10^e cours, cultivateur, et de Marie CLOUTIER.

Étudia au Collège de l'Assomption de 1880 à 1888, et à l'Université Laval, à Québec.

Admis au Barreau en 1892. Établi à Montréal, il s'associe à Me Thomas FORTIN et à Adolphe PELLETIER.

Il est nommé juge de la Cour Supérieure le 6 juillet 1910. Il démissionne en 1912. Conseiller juridique de la Ville de Montréal de 1913 à 1919. Il a fondé l'étude LAURENDEAU et LAURENDEAU, avec ses fils Aldéric et Godefroy LAURENDEAU et son neveu, Maurice LAURENDEAU.

Décédé le 25 février 1960, à Outremont.

Avait épousé, en premières noces, Myrtille MULLIGAN, à Montréal, en 1894 ; et en secondes noces, Georgiana BEAUDET, fille de Georges BEAUDET et de Marie-Julie LEBLANC, à Coteau-du-Lac, le 12 janvier 1898.

Il est le frère de Georges LAURENDEAU, du 41^e cours.

Mise à jour de la biographie : 28 janvier 2014.

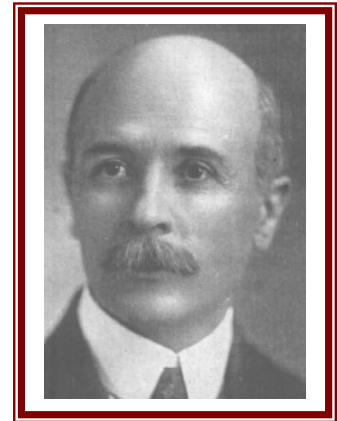

**Collège de l'Assomption
Les anciens et les anciennes**

**Ruben-Charles LAURIER, 48^e cours, médecin
(1868-1947)**

Né à Lachenaie, le 26 décembre 1868, il est le fils de Jules-Aristide LAURIER, et de Rosalie ROCHON.

Étudia au Collège de l'Assomption, de 1880 à 1888.
Député fédéral de L'Assomption en 1907-1908.

Décédé le 26 septembre 1947, à l'âge de 78 ans et 10 mois.
Avait épousé Marie-Louise LAURIER, fille de Médéric LAURIER et de Céline GRATTON, à Montréal, le 25 juin 1895.

Il est le frère de Joseph LAURIER, du 36^e cours, de Aristide LAURIER, du 46^e cours), de Paul-Bernard LAURIER, du 64^e cours, et de Jules LAURIER, aussi du 64^e cours. Il est petit cousin avec Wilfrid LAURIER, du 22^e cours.

Mise à jour de la biographie : 28 janvier 2014.

**Isidore LAVIOLETTE, 48^e cours, médecin
(....-....)**

Originaire de Lavaltrie, il est le fils de Isidore LAVIOLETTE et de Catherine BRISSETTE.

Étudia au Collège de l'Assomption de 1880 à 1888.
A pratiqué sa profession à Montréal.

Décédé.
Il est le frère de Amable LAVIOLETTE, du 21^e cours, et de Théophile LAVIOLETTE, du 31^e cours.

Mise à jour de la biographie : 28 janvier 2014.

**Daniel LONGPRÉ, 48^e cours, médecin
(....-....)**

Originaire de Sainte-Adèle, il est le fils de Pascal LONGPRÉ et de Adèle ARCHAMBAULT.

Étudia au Collège de l'Assomption de 1879 à 1887.
A pratiqué sa profession à Saint-Janvier.

Décédé.
A épousé Alie-Laeticia LEFEBVRE-VILLEMURE, fille de Jean-Baptiste LEFEBVRE-VILLEMURE et de Marguerite LONGPRÉ, à Saint-Jérôme, le 8 août 1893.

Il est le frère de Adélarde LONGPRÉ, du 44^e cours, et de Horace LONGPRÉ, du 47^e cours. Il est le beau-frère de Adélarde LAMBERT, du 44^e cours.

Mise à jour de la biographie : 28 janvier 2014.

**Collège de l'Assomption
Les anciens et les anciennes**

**J.-Arcade MAGNAN, 48^e cours, prêtre
(1869-1908)**

Né à L'Assomption, le 2 octobre 1869, de Prisque MAGNAN, cultivateur, et de Mathilde RIVEST.

Il fit à l'Assomption ses études classiques et philosophiques, de 1880 à 1888 ; il y fit aussi deux ans de théologie et d'enseignement, en 1888-1889 et 1890-1891. Il fut ordonné à Montréal par Mgr FABRE, le 19 décembre 1891. En 1891-1892, vicaire au Saint-Enfant-Jésus de Montréal ; en 1892-1893, à Lanoraie ; de 1893 à 1905, à Saint-Jérôme ; de 1905 à 1908, curé de Sainte-Lucie, où il a terminé l'église et le presbytère. Il est décédé le 28 novembre 1908. Ses restes reposent dans la crypte du Collège de l'Assomption.

Il est le frère de Prisque MAGNAN, du 39^e cours, de François MAGNAN, du 44^e cours, et de Zénon MAGNAN, du 52^e cours. Il est le neveu de Mathias RIVEST, du 13^e cours.

Il est le grand oncle de Jacques-Benoît MAGNAN, du 115^e cours.

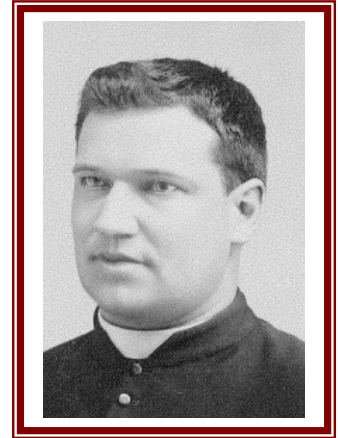

Mise à jour de la biographie : 28 janvier 2014.

**Amédée MARIEN, 48^e cours, médecin
(1866-1936)**

Originaire de la Rivière-des-Prairies, il est né le 10 mai 1866. Il est le fils de Prierre-Amédée MARIEN, du 13^e cours, médecin, et de Joséphine SIMARD.

Étudia au Collège de l'Assomption de 1879 à 1886.
A pratiqué sa profession à Montréal.

Décédé le 1^{er} septembre 1936, à Montréal.
A épousé Blanche-Élisabeth PRÉVOST, fille de François-de-Sales PRÉVOST et de Élisabeth WATIER, à Montréal, le 23 décembre 1902.

Il est le frère de Joseph-Arthur MARIEN, du 51^e cours. Il est le beau-frère de Théodore BEAUCHAMP, du 44^e cours.

Mise à jour de la biographie : 28 janvier 2014.

**Oscar MATHIEU, 48^e cours, comptable, industriel
(1867-1941)**

Né à Lachenaie, le 23 février 1867. Il est le fils de Zéphirin MATHIEU et de Élisabeth TURGEON.

Étudia au Collège de l'Assomption de 1878 à 1882.
A opéré son entreprise à Sainte-Adèle.

Décédé le 5 janvier 1941, à Sainte-Adèle.
A épousé Suzanne FORTIER, fille de Alfred FORTIER et de Émilie FOURNIER-PRÉFONTAINE, à Montréal, le 11 janvier 1897.
Il est le beau-frère de Roméo VAILLANCOURT, du 39^e cours.

Mise à jour de la biographie : 28 janvier 2014.

**Collège de l'Assomption
Les anciens et les anciennes**

**Louis MAYER, 48^e cours, comptable
(1868-1953)**

Originaire de la Rivière-des-Prairies, il est né le 3 mars 1868. Il est le fils de Louis MAYER et de Tharsile DUBOIS.

Étudia au Collège de l'Assomption de 1879 à 1886.
A pratiqué sa profession à Ville Saint-Laurent.

Décédé le 10 mai 1953, à Ville Saint-Laurent.
A épousé Léonie CARPENTIER, fille de Sévérin CARPENTIER et de Léocadie BRISSET, à Montréal, le 14 juin 1892.

Mise à jour de la biographie : 28 janvier 2014.

**Alexis MOUSSEAU, 48^e cours, cultivateur
(1865-1927)**

Né à Lavaltrie, le 10 décembre 1865. Il est le fils de Joseph-Édouard MOUSSEAU, cultivateur, et de Marie-Philomène-Valérie HÉTU.

Étudia au Collège de l'Assomption de 1878 à 1885.
A pratiqué l'agriculture à Lavaltrie.

Décédé le 30 mai 1927, à Montréal. Il a été inhumé dans le cimetière de Lavaltrie.
A épousé Marie-Louise MALBOEUF, fille de Dieudonné MALBOEUF et de Céline AUREY-LAFERRIÈRE, à Berthier, le 4 septembre 1899.

Il est le frère de Joseph-Édouard MOUSSEAU, du 45^e cours, de Émery MOUSSEAU, du 52^e cours, et de Joseph MOUSSEAU, du 67^e cours. Il est le beau-frère de Napoléon GIGUÈRE, du 44^e cours, de Wildas HÉTU, du 49^e cours, et de Clément LEMIRE, du 55^e cours.

Mise à jour de la biographie : 28 janvier 2014.

**Alfred MOUSSEAU, 48^e cours, cultivateur
(1867-.....)**

Né à Berthier, le 17 février 1867. Il est le fils de Olivier MOUSSEAU, cultivateur, et de Valérie GIRARD.

Étudia au Collège de l'Assomption de 1879 à 1882.
A pratiqué l'agriculture à Lorette, dans le Manitoba.

Décédé.

Mise à jour de la biographie : 28 janvier 2014.

**Collège de l'Assomption
Les anciens et les anciennes**

**Maximilien MOUSSEAU, 48^e cours, agent d'assurances
(1868-....)**

Né à Berthier, le 7 avril 1868. Il est le fils de Atchez (Archibald) MOUSSEAU, cultivateur, et de Ida HÉTU.

Étudia au Collège de l'Assomption de 1879 à 1888,
A exercé sa fonction à Montréal.

Décédé.

A épousé Florenda-Antoinette McCAUGHAN, fille de Antoine McCAUGHAN et de Philomène ALARIE, à Montréal, le 28 mai 1901.

Il est le frère de Ovide MOUSSEAU, du 53^e cours, de Alphonse MOUSSEAU, du 61^e cours, et de Archibald MOUSSEAU, du 65^e cours. Il est le beau-frère de Aristide SYLVESTRE, du 55^e cours. Il est le neveu de Léonard-Ovide HÉTU, du 14^e cours, et le neveu par alliance de Fidèle PERREAULT, du 8^e cours. Il est cousin germain avec Joseph GIGUÈRE, du 32^e cours, Alfred GIGUÈRE, du 45^e cours, et Adolphe GIGUÈRE, du 53^e cours.

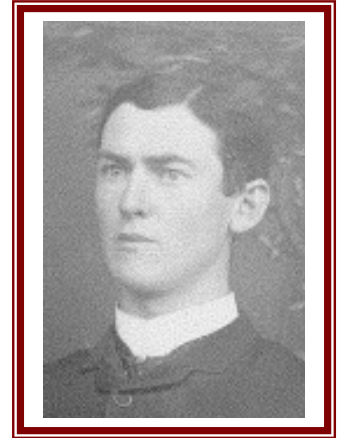

Mise à jour de la biographie : 6 mars 2014.

**Ovide NORMANDIN, 48^e cours, médecin
(1872-1935)**

Originaire de Saint-Philippe, il serait né le 11 mars 1872. Il est le fils de Joseph NORMANDIN et de Sophie COUPAL.

Étudia au Collège de l'Assomption de 1880 à 1884.
A exercé sa profession à Sainte-Philomène.

Décédé le 18 décembre 1935, à Montréal.

A épousé Marie-Louise GALARNEAU, fille de Odilon GALARNEAU et de Louise BLEAU, à Montréal, le 18 août 1891.

Mise à jour de la biographie : 28 janvier 2014.

**Roch PAYETTE, 48^e cours, cultivateur
(1866-1890)**

Né à Saint-Paul-l'Ermite, le 1^{er} avril 1866. Il est le fils de Onésime PAYETTE, cultivateur et président de la commission scolaire, et de Céline DESCHAMPS.

Étudia au Collège de l'Assomption en 1883-1884.
A pratiqué l'agriculture à Saint-Paul-l'Ermite.

Décédé le 11 novembre 1890, à l'âge de 24 ans.
Était célibataire.

Il est le frère de Adélarde PAYETTE, du 40^e cours, de Onésime PAYETTE, du 41^e cours, et de Ovide PAYETTE, du 49^e cours.

Mise à jour de la biographie : 28 janvier 2014.

Collège de l'Assomption
Les anciens et les anciennes

Cassidy PELLETIER, 48^e cours, cultivateur
(1863-1941)

Originaire de Saint-Sulpice, né à Lavaltrie le 30 décembre 1863. Il est le fils de Edmond PELLETIER, cultivateur, et de Joséphine LAREAU.

Étudia au Collège de l'Assomption de 1877 à 1883.

A pratiqué l'agriculture à Lavaltrie.

Décédé le 9 mai 1941, à Lavaltrie. Il a été inhumé dans le cimetière de cette paroisse.

A épousé en premières noces, Marie-Odile STINGLE, fille de Joseph STINGLE et de Odile HERVIEUX, à Lanoraie, le 16 février 1895, ; en deuxièmes noces, Ernestine HÉTU, fille de Anthime HÉTU et de Charlotte MOUSSEAU, à Lavaltrie, le 4 septembre 1906 ; et en troisièmes noces, noces, Victoria GUYON, fille de Ludger GUYON et de Denise LORANGER, à Joliette, le 23 février 1920.

Il est le frère de George PELLETIER, du 44^e cours.

Mise à jour de la biographie : 28 janvier 2014.

J.-Élie POITRAS, 48^e cours, prêtre
(1866-1958)

Né à Saint-Roch-de-l'Achigan, le 8 décembre 1866, il est le fils de Joseph POITRAS, cultivateur, et de Esther GUILBAULT.

Il fit à l'Assomption ses études classiques et philosophiques, de 1880 à 1888, et ses études théologiques, moins la quatrième année qu'il fit au Séminaire de Montréal, où il fut ordonné par Mgr FABRE, le 19 décembre 1891. De 1891 à 1893, vicaire à Saint-Jean ; en 1893, desservant à Saint-Eustache ; en 1893-1894, professeur à l'Assomption ; en 1894-1895, vicaire à Lacolle ; en 1895-1896, à Acton Vale ; de 1896 à 1900, curé du Sacré-Cœur d'Alexandria, dans l'Ontario ; 1900, vicaire à Ruscom River ; en 1900-1901, vicaire à Saint-Vincent-de-Paul, comté de Laval, de 1901 à 1904, curé de Saint-Émile ; de 1904 à 1908, curé de Saint-Calixte ; de 1908 à 1913, aux Etats-Unis ; de 1913 à 1917, curé de Saint-Cléophas ; de 1917 à 1927, curé de Saint-Alexis, où il a bâti un presbytère en 1918 ; après 1927, curé de Saint-Roch-de-l'Achigan. Il est décédé à Joliette, le 27 janvier 1958 et sa dépouille a été inhumée à Saint-Roch de l'Achigan.

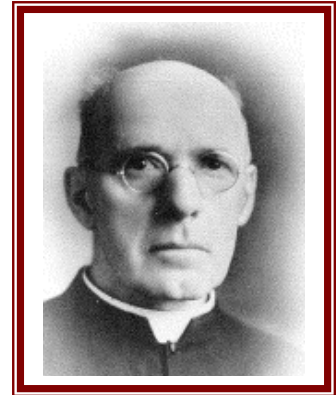

Il est le frère de Joseph POITRAS, du 31^e cours, de Louis POITRAS, du 38^e cours, de Zotique POITRAS, du 42^e cours, de Odilon POITRAS, du 46^e cours, de François-Xavier POITRAS, du 47^e cours, et de Emmanuel POITRAS, du 51^e cours.

Mise à jour de la biographie : 28 janvier 2014.

Arthur POMINVILLE, 48^e cours
(....-....)

Originaire de Saint-Vincent-de-Paul, il est le fils de Ovila (Ovide) POMINVILLE et de Sophie DAVID.

Étudia au Collège de l'Assomption de 1880 à 1881,

A épousé Blanche CHARTRAND, fille de Louis CHARTRAND et de Marguerite LAUZON, à la Pointe-aux-Trembles, le 27 août 1901.

Mise à jour de la biographie : 28 janvier 2014.

**Collège de l'Assomption
Les anciens et les anciennes**

**Joseph ROCHON, 48^e cours, journaliste
(....-....)**

Originaire de Saint-Roch-de-l'Achigan, il est le fils de Jérémie ROCHON et de Rose MESNARD.

Étudia au Collège de l'Assomption de 1880 à 1887.
A exercé son métier à Lake Linden, dans le Michigan.

Décédé.

Mise à jour de la biographie : 28 janvier 2014.

**Romuald ROY, 48^e cours, marchand
(....-....)**

Originaire de Saint-Guillaume, il est le fils de Adolphe ROY et de Marie-Hermine LABBÉ.

Étudia au Collège de l'Assomption en 1880-1881.
A opéré son commerce à Saint-Hyacinthe.

Décédé.

A épousé Marie-Lilia-Virginie LARUE, fille de Alfred LARUE et de Marie-Anny FRANCHÈRE, à L'Assomption, le 14 juillet 1891.

Mise à jour de la biographie : 28 janvier 2014.

**Omer SAINT-GERMAIN, 48^e cours, élève
(circa 1868-1880)**

Originaire de L'Assomption, il est le fils de Edmond SAINT-GERMAIN et de Adèle POITRAS.

Étudia au Collège de l'Assomption en 1880.

Décédé le 28 octobre 1880, à l'âge de 12 ans, alors qu'il était élève au collège. Il a été inhumé dans le cimetière de L'Assomption.

Mise à jour de la biographie : 28 janvier 2014.

**Nicolas SASSEVILLE, 48^e cours, médecin
(....-....)**

Originaire de Terrebonne, il est le fils de Nicolas SASSEVILLE et de Aldée LACHAPELLE.

Étudia au Collège de l'Assomption en 1880-1881.
A pratiqué la médecine à Marlboro, dans le Massachusetts.

Décédé.

Il est le frère de Alexandre SASSEVILLE, du 59^e cours.

Mise à jour de la biographie : 28 janvier 2014.

Collège de l'Assomption
Les anciens et les anciennes

Joseph SYLVESTRE, 48^e cours, avocat
(1870-1947)

Né à Saint-Barthélemi, près de Berthierville, le 26 février 1870, fils de Norbert SYLVESTRE, cultivateur, et de Élise LEBEAU.

Fit ses études à Saint-Barthélemi, au Collège de l'Assomption, de 1880 à 1888, et à l'Université Laval à Montréal.

Admis au barreau de la province de Québec le 6 juillet 1894. Créé conseil en loi du roi le 30 juin 1909.

Pratiqua le droit à Sainte-Julienne et à Joliette.

Président de la commission scolaire de Sainte-Julienne pendant douze ans. Élu député conservateur dans Montcalm en 1908. Réélu en 1912. Défait en 1916.

Nommé shérif de Joliette le 3 avril 1937. Créé chevalier de l'ordre de Saint-Grégoire-le-Grand en 1935.

Décédé à L'Assomption, le 8 juillet 1947, à l'âge de 77 ans et 4 mois. Inhumé à Joliette, le 11 juillet 1947.

Avait épousé dans la cathédrale de Montréal, le 17 août 1897, Laetitia CORSIN, fille de Alexis CORSIN, marchand, et de Octavie MORIN.

Il est le frère de Xavier SYLVESTRE, du 47^e cours, de Louis SYLVESTRE, du 48^e cours, et de Prime SYLVESTRE, aussi du 48^e cours.

Mise à jour de la biographie : 28 janvier 2014.

Louis SYLVESTRE, 48^e cours, tailleur
(1863-.....)

Né à Saint-Barthélemi, près de Berthierville, le 4 mars 1863, fils de Norbert SYLVESTRE, cultivateur, et de Élise LEBEAU.

Étudia au Collège de l'Assomption en 1880.

A exercé son métier à Saint-Barthélemi.

Décédé.

Il est le frère de Xavier SYLVESTRE, du 47^e cours, de Joseph SYLVESTRE, du 48^e cours, et de Prime SYLVESTRE, aussi du 48^e cours.

Mise à jour de la biographie : 28 janvier 2014.

Prime SYLVESTRE, 48^e cours, étudiant en droit
(.....-1892)

Originaire de Saint-Barthélemi, il est le fils de Norbert SYLVESTRE, cultivateur, et de Élise LEBEAU.

Étudia au Collège de l'Assomption de 1880 à 1888.

Décédé le 10 octobre 1892.

Il est le frère de Xavier SYLVESTRE, du 47^e cours, de Joseph SYLVESTRE, du 48^e cours, et de Louis SYLVESTRE, du 48^e cours.

Mise à jour de la biographie : 28 janvier 2014.

**Collège de l'Assomption
Les anciens et les anciennes**

**Élie VÉZINA, 48^e cours, journaliste
(1869-.....)**

Né à L'Épiphanie, le 14 avril 1869. Il est le fils de Onésime VÉZINA et de Victoire SAINT-JEAN.

Étudia au Collège de l'Assomption de 1879 à 1886.

Fait chevalier de l'Ordre de Saint-Grégoire le Grand, il fut longtemps secrétaire général de l'Union Saint-Jean-Baptiste d'Amérique.

Décédé le 10 mars 1942, à Woonsocket, dans le Rhode Island.

Mise à jour de la biographie : 28 janvier 2014.

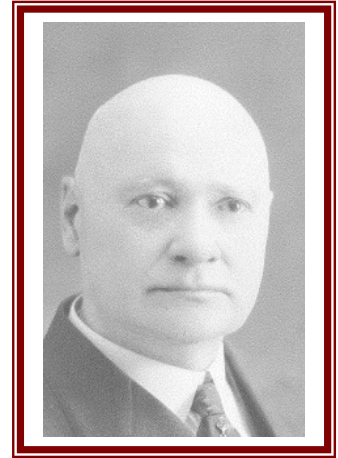

Classe française (1879-1880)

**Rodolphe CHEVALIER, classe française, commis
(1866-.....)**

Né à L'Assomption, le 30 mars 1866. Il est le fils de Moïse CHEVALIER, manufacturier de chaussures, et de Élisabeth ARBOUR.

Étudia au Collège de l'Assomption de 1879 à 1881.
A exercé le commerce à Montréal.

Décédé.

A épousé Cordélia LAFRAMBOISE, fille de Guillaume LAFRAMBOISE et de Catherine GENDRON, à Montréal, le 10 septembre 1888.

Mise à jour de la biographie : 28 janvier 2014.

**Raphaël DUFORT, classe française, cultivateur
(.....)**

Originaire de Clayton, état de New York. Il est le fils de Raphaël BOUGRET-DUFORT et de Elmire LEGAULT-DESLAURIERS.

Étudia au Collège de l'Assomption en 1879-1880.
A habité à Clayton, état de New York.

Décédé.

Mise à jour de la biographie : 28 janvier 2014.

**Collège de l'Assomption
Les anciens et les anciennes**

**Zotique FOISY, classe française, sellier
(1867-.....)**

Né à Saint-Lin, le 23 août 1867. Il est le fils de François FOISY et de Léocadie LATOUR.

Étudia au Collège de l'Assomption de 1879 à 1881.
A exercé son métier à Webster, dans le Massachussetts.

Décédé.

Il est le frère de Donat FOISY, du 39^e cours, et de Eugène FOISY, du 57^e cours.

Mise à jour de la biographie : 28 janvier 2014.

**Joseph KEARNEY, classe française
(.....-.....)**

Originaire de Saint-Jean, Terre Neuve.

Étudia au Collège de l'Assomption en 1879-1880.

Décédé.

Mise à jour de la biographie : 28 janvier 2014.

**Adélard LABERGE, classe française, cultivateur
(.....-.....)**

Originaire de Saint-Stanislas, il est le fils de Étienne LABERGE et de Flore SAUCIER.

Étudia au Collège de l'Assomption en 1879.
A pratiqué l'agriculture à Saint-Stanislas.

Décédé.

A épousé Arzalie GARIÉPY, fille de Georges GARIÉPY et de Philomène GÉLINEAU, à Montréal, le 13 janvier 1890.

Mise à jour de la biographie : 28 janvier 2014.

Collège de l'Assomption
Les anciens et les anciennes

Edmond LAFORTUNE, classe française, cordonnier
(1864-1946)

Né à L'Assomption, le 1^{er} décembre 1864. Il est le fils de Hercule TELLIER-LAFORTUNE, cultivateur, et de Angélique RAYNAULD.

Étudia au Collège de l'Assomption en 1879-1880.
A exercé son métier à Montréal.

Décédé le 26 janvier 1946, à Montréal.
A épousé Délima TURCOTTE, fille de Toussaint TURCOTTE et de Dina PARTHENAIS, à L'Assomption, le 10 février 1893.
Il est le frère de Joseph LAFORTUNE, du 43^e cours, de Onésime LAFORTUNE, du 60^e cours, et de Prosper LAFORTUNE, aussi du 60^e cours.

Mise à jour de la biographie : 28 janvier 2014.

Magloire LANDRY, classe française, cultivateur
(1868-1945)

Originaire de Saint-Alexis, né le 20 juin 1868. Il est le fils de François LANDRY et de Vénérande LÉGARÉ.

Étudia au Collège de l'Assomption en 1879-1880,
A pratiqué l'agriculture à Saint-Alexis.

Décédé le 14 février 1945, à Saint-Alexis.
A épousé, en premières noces, Albertine DUFORT, fille de François DUFORT et de Dina LONGPRÉ, à Saint-Alexis, le 25 septembre 1894 ; en secondes noces, Delvina LAFORTUNE, fille de Jean-Baptiste LAFORTUNE et de Émilie PARTHENAIS, à Saint-Gérard-Majella, le 10 janvier 1910.

Il est le frère de Emmanuel LANDRY, du 32^e cours.

Mise à jour de la biographie : 28 janvier 2014.

Louis MORIN, classe française, cordonnier
(1867-.....)

Né à L'Épiphanie, le 19 août 1867. Il est le fils de Louis MORIN, du 23^e cours, cordonnier, et de Virginie LAURION.

Étudia au Collège de l'Assomption de 1879 à 1881,
A exercé son métier à Marlboro, dans le Massachusetts.

Décédé.

Mise à jour de la biographie : 28 janvier 2014.

**Collège de l'Assomption
Les anciens et les anciennes**

**Louis RIOPEL, classe française, cultivateur
(....-....)**

Originaire de L'Assomption

**Étudia au Collège de l'Assomption en 1879-1880.
A pratiqué l'agriculture à Argyle, dans le Minnesota.**

Décédé.

Il est le frère de François-Xavier RIOPEL, du 27^e cours, de Édouard RIOPEL, du 34^e cours, et de Isaïe RIOPEL, aussi du 34^e cours.

Mise à jour de la biographie : 28 janvier 2014.

**Collège de l'Assomption
Les anciens et les anciennes**



LE 48^e COURS (1880-1888), en Versification (1883-1884)



LE 48^e COURS (1880-1888), en Philosophie 2^e année (1887-1888)

**Collège de l'Assomption
Les anciens et les anciennes**



**L'ASSOCIATION DES ANCIENS ET DES ANCIENNES
DU COLLÈGE DE L'ASSOMPTION**

«Comme insigne logographique, la forme extérieure du dôme représente l'institution qu'est le Collège de l'Assomption, sa mission éducative et son personnel. Il domine le paysage et tel un clocher, il appelle au rassemblement tous ceux et celles qui ont vécu, vivent ou fréquentent l'établissement séculaire. De ce fait, naturellement, il représente aussi tous les anciens et toutes les anciennes. Il est le signe tangible de notre appartenance à la famille assomptionniste et le symbole de notre gratitude.

Sa face exposée à la lumière intense symbolisera les anciens et les anciennes dont la carrière se déroule sous les feux de la rampe et dans la notoriété publique, actuelle, passée et à venir. Elle représentera aussi les hauts faits des prochains anciens, élèves et membres du personnel, que ce soit dans le sport, les activités parascolaires ou une réussite académique et éducative exceptionnelle. Par ses faces dans l'ombre, on y devinera tous les anciens et toutes les anciennes dont la vie se déroule dans l'anonymat et dans la discrétion. On voudra aussi y voir la vie intérieure intense et riche de défis et d'accomplissement, la recherche de l'excellence et tous les efforts qui trouvent leur seule récompense dans la satisfaction personnelle du devoir accompli.

Pour plusieurs d'entre nous, le dôme est beaucoup plus qu'un appendice architectural décoratif mais inutile. À une époque, sa cloche marquait de ses tintements l'horaire quotidien du Collège et du village environnant. Interdit d'accès aux élèves, sa seule visite nous fait découvrir une activité secrète et une vie intérieure mystérieuse, faite de souvenirs furtifs, d'audace et de tradition. À l'usage et à l'usure, par sa seule présence, de façon quasi illégitime, le dôme est devenu un mémorial aux anciens et aux anciennes.

Pour les anciens et les anciennes, et particulièrement pour ceux qui, depuis plusieurs générations, ont contourné le règlement pour inscrire initiales, épitaphes et graffitis, le dôme a non seulement une valeur de symbole mais prend l'allure d'un défi qu'on relève. On en forçait l'accès avec un malin plaisir et on en tirait une fierté intérieure difficile à contenir mais encore plus difficile à déclarer, d'où la nécessité d'y laisser sa marque. Pour les plus jeunes qui ne l'ont pas encore visité, il devient une sorte d'île aux trésors sur laquelle uniquement les plus audacieux et les plus débrouillards pourront débarquer. Pour les plus âgés qui y ont mis les pieds, il constitue un repaire clandestin réservé aux pirates, aux boucaniers et aux corsaires de tous poils. Presque tous les anciens et les anciennes y auront séjourné puisque pendant de nombreuses années, c'est là que le Collège y entreposait nos mosaïques.»

Extrait de : «La signification du logo de l'Association des anciens et des anciennes»,
par René DIDIER, 127^e cours

Dans cette collection de fascicules, ont été publié :

Deuxième série : les élèves

- Les membres du 1^{er} cours, 1^{ère} édition, mars 2014, ISBN-978-89679-001-2 ⁽¹⁾
- Les membres du 2^e cours, 1^{ère} édition, mars 2014, ISBN-978-89679-002-2 ⁽¹⁾
- Les membres du 3^e cours, 1^{ère} édition, mars 2014, ISBN-978-89679-003-2 ⁽¹⁾
- Les membres du 4^e cours, 1^{ère} édition, mars 2014, ISBN-978-89679-004-2 ⁽¹⁾
- Les membres du 5^e cours, 1^{ère} édition, mars 2014, ISBN-978-89679-005-2 ⁽¹⁾
- Les membres du 6^e cours, 1^{ère} édition, mars 2014, ISBN-978-89679-006-2 ⁽¹⁾
- Les membres du 7^e cours, 1^{ère} édition, mars 2014, ISBN-978-89679-007-2 ⁽¹⁾
- Les membres du 8^e cours, 1^{ère} édition, mars 2014, ISBN-978-89679-008-2 ⁽¹⁾
- Les membres du 9^e cours, 1^{ère} édition, mars 2014, ISBN-978-89679-009-2 ⁽¹⁾
- Les membres du 10^e cours, 1^{ère} édition, mars 2014, ISBN-978-89679-010-2 ⁽¹⁾
- Les membres du 11^e cours, 1^{ère} édition, mars 2014, ISBN-978-89679-011-2 ⁽¹⁾
- Les membres du 12^e cours, 1^{ère} édition, mars 2014, ISBN-978-89679-012-2 ⁽¹⁾
- Les membres du 13^e cours, 1^{ère} édition, mars 2014, ISBN-978-89679-013-2 ⁽¹⁾
- Les membres du 14^e cours, 1^{ère} édition, mars 2014, ISBN-978-89679-014-2 ⁽¹⁾
- Les membres du 15^e cours, 1^{ère} édition, mars 2014, ISBN-978-89679-015-2 ⁽¹⁾
- Les membres du 16^e cours, 1^{ère} édition, mars 2014, ISBN-978-89679-016-2 ⁽¹⁾
- Les membres du 17^e cours, 1^{ère} édition, mars 2014, ISBN-978-89679-017-2 ⁽¹⁾
- Les membres du 18^e cours, 1^{ère} édition, mars 2014, ISBN-978-89679-018-2 ⁽¹⁾
- Les membres du 19^e cours, 1^{ère} édition, mars 2014, ISBN-978-89679-019-2 ⁽¹⁾
- Les membres du 20^e cours, 1^{ère} édition, mars 2014, ISBN-978-89679-020-2 ⁽¹⁾
- Les membres du 21^e cours, 1^{ère} édition, mars 2014, ISBN-978-89679-021-2 ⁽¹⁾
- Les membres du 22^e cours, 1^{ère} édition, mars 2014, ISBN-978-89679-022-2 ⁽¹⁾
- Les membres du 23^e cours, 1^{ère} édition, mars 2014, ISBN-978-89679-023-2 ⁽¹⁾
- Les membres du 24^e cours, 1^{ère} édition, mars 2014, ISBN-978-89679-024-2 ⁽¹⁾
- Les membres du 25^e cours, 1^{ère} édition, mars 2014, ISBN-978-89679-025-2 ⁽¹⁾
- Les membres du 26^e cours, 1^{ère} édition, mars 2014, ISBN-978-89679-026-2 ⁽¹⁾
- Les membres du 27^e cours, 1^{ère} édition, mars 2014, ISBN-978-89679-027-2 ⁽¹⁾
- Les membres du 28^e cours, 1^{ère} édition, mars 2014, ISBN-978-89679-028-2 ⁽¹⁾
- Les membres du 29^e cours, 1^{ère} édition, mars 2014, ISBN-978-89679-029-2 ⁽¹⁾
- Les membres du 30^e cours, 1^{ère} édition, mars 2014, ISBN-978-89679-030-2 ⁽¹⁾
- Les membres du 31^e cours, 1^{ère} édition, mars 2014, ISBN-978-89679-031-2 ⁽¹⁾
- Les membres du 32^e cours, 1^{ère} édition, mars 2014, ISBN-978-89679-032-2 ⁽¹⁾
- Les membres du 33^e cours, 1^{ère} édition, mars 2014, ISBN-978-89679-033-2 ⁽¹⁾
- Les membres du 34^e cours, 1^{ère} édition, mars 2014, ISBN-978-89679-034-2 ⁽¹⁾
- Les membres du 35^e cours, 1^{ère} édition, mars 2014, ISBN-978-89679-035-2 ⁽¹⁾
- Les membres du 36^e cours, 1^{ère} édition, mars 2014, ISBN-978-89679-036-2 ⁽¹⁾
- Les membres du 37^e cours, 1^{ère} édition, mars 2014, ISBN-978-89679-037-2 ⁽¹⁾

Collège de l'Assomption
Les anciens et les anciennes

- Les membres du 38^e cours, 1^{ère} édition, mars 2014, ISBN-978-89679-038-2 ⁽¹⁾
- Les membres du 39^e cours, 1^{ère} édition, mars 2014, ISBN-978-89679-039-2 ⁽¹⁾
- Les membres du 40^e cours, 1^{ère} édition, mars 2014, ISBN-978-89679-040-2 ⁽¹⁾
- Les membres du 41^e cours, 1^{ère} édition, mars 2014, ISBN-978-89679-041-2 ⁽¹⁾
- Les membres du 42^e cours, 1^{ère} édition, mars 2014, ISBN-978-89679-042-2 ⁽¹⁾
- Les membres du 43^e cours, 1^{ère} édition, mars 2014, ISBN-978-89679-043-2 ⁽¹⁾
- Les membres du 44^e cours, 1^{ère} édition, mars 2014, ISBN-978-89679-044-2 ⁽¹⁾
- Les membres du 45^e cours, 1^{ère} édition, mars 2014, ISBN-978-89679-045-2 ⁽¹⁾
- Les membres du 46^e cours, 1^{ère} édition, mars 2014, ISBN-978-89679-046-2 ⁽¹⁾
- Les membres du 47^e cours, 1^{ère} édition, mars 2014, ISBN-978-89679-047-2 ⁽¹⁾

- Les membres du 49^e cours, 1^{ère} édition, mars 2014, ISBN-978-89679-049-2 ⁽¹⁾
- Les membres du 50^e cours, 1^{ère} édition, mars 2014, ISBN-978-89679-050-2 ⁽¹⁾
- Les membres du 51^e cours, 1^{ère} édition, mars 2014, ISBN-978-89679-051-2 ⁽¹⁾
- Les membres du 52^e cours, 1^{ère} édition, mars 2014, ISBN-978-89679-052-2 ⁽¹⁾
- Les membres du 53^e cours, 1^{ère} édition, mars 2014, ISBN-978-89679-053-2 ⁽¹⁾
- Les membres du 54^e cours, 1^{ère} édition, mars 2014, ISBN-978-89679-054-2 ⁽¹⁾
- Les membres du 55^e cours, 1^{ère} édition, mars 2014, ISBN-978-89679-055-2 ⁽¹⁾
- Les membres du 56^e cours, 1^{ère} édition, mars 2014, ISBN-978-89679-056-2 ⁽¹⁾
- Les membres du 57^e cours, 1^{ère} édition, mars 2014, ISBN-978-89679-057-2 ⁽¹⁾
- Les membres du 58^e cours, 1^{ère} édition, mars 2014, ISBN-978-89679-058-2 ⁽¹⁾
- Les membres du 59^e cours, 1^{ère} édition, mars 2014, ISBN-978-89679-059-2 ⁽¹⁾
- Les membres du 60^e cours, 1^{ère} édition, mars 2014, ISBN-978-89679-060-2 ⁽¹⁾
- Les membres du 61^e cours, 1^{ère} édition, mars 2014, ISBN-978-89679-061-2 ⁽¹⁾
- Les membres du 62^e cours, 1^{ère} édition, mars 2014, ISBN-978-89679-062-2 ⁽¹⁾

- Les membres du 110^e cours, 1^{ère} édition, mai 2008
- Les membres du 110^e cours, 2^e édition, octobre 2012, ISBN-978-89679-110-3 et 4 ⁽¹⁾
- Les membres du 115^e cours, 1^{ère} édition, mai 2010, ISBN 978-2-89679-115-1 et 2 ⁽¹⁾
- Les membres du 116^e cours, 1^{ère} édition, mai 2006
- Les membres du 121^e cours, 1^{ère} édition, mai 2011, ISBN 978-2-89679-121-1 et 2 ⁽¹⁾
- Les membres du 122^e cours, 1^{ère} édition, mai 2012, ISBN 978-2-89679-122-1 et 2 ⁽¹⁾
- Les membres du 123^e cours, 1^{ère} édition, mai 2013, ISBN 978-2-89679-123-1 et 2 ⁽¹⁾

Troisième série : les patronymes

- Les DORVAL, 1^{ère} édition, décembre 2009
- Les FARIBAULT, 1^{ère} édition, janvier 2010

(1) En format PDF

**© Tous droits réservés 2007
L'Association des Anciens et des Anciennes
du Collège de l'Assomption
L'Assomption, Québec, Canada**

**ISBN : 978-2-89679-048-1 (format brochure)
ISBN : 978-2-89679-048-2 (fichier PDF)**

**Dépôt légal :
Bibliothèque du Canada : 1^{er} trimestre 2014
Bibliothèque du Québec : 1^{er} trimestre 2014**

La collection des fascicules

de l'Association des anciens et des anciennes

du Collège de l'Assomption

1^{ère} série - Les anciens et les anciennes

| Titre | Nombre de pages | Date de parution prévue ou de la dernière édition | ISBN |
|---|-----------------|--|------|
| Les fondateurs du Collège | 32 pages | Décembre 2014 | |
| Les six anciens reconnus d'importance historique nationale | 40 pages | Décembre 2014 | |
| La direction du Collège (de 1832 à 1980) | 56 pages | Décembre 2014 | |
| Les parlementaires à Québec | 60 pages | Décembre 2014 | |
| Les parlementaires à Ottawa | 24 pages | Décembre 2014 | |
| Les éducateurs-prêtres et bienfaiteurs inhumés dans la crypte | 52 pages | Décembre 2014 | |
| Les récipiendaires du Laurier d'or | En préparation | Décembre 2016 | |
| Les récipiendaires du Laurier d'argent | En préparation | Décembre 2016 | |
| Les récipiendaires du Laurier de bronze | En préparation | Décembre 2016 | |
| Quelques anciens, personnalités marquantes de leur époque | 40 pages | Décembre 2015 | |
| Les éducatrices, les éducateurs et les membres du personnel du Collège de l'Assomption | En préparation | Décembre 2017 | |

2^e série - Les élèves

| Titre | Nombre de pages | Date de parution prévue ou de la dernière édition | ISBN |
|---|------------------|--|-----------------------|
| Les membres des cours (du 1 ^{er} au 62 ^e cours) | de 16 à 36 pages | Printemps 2014 | 978-2-89679-001/062 |
| Les membres des cours (du 63 ^e au 100 ^e cours) | En préparation | Été 2014 | 978-2-89679-063/100 |
| Les membres des cours (du 101 ^e au 114 ^e cours) | En préparation | selon le cours | 978-2-89679-101/114 |
| Les membres du 110 ^e cours, 2 ^e édition | 40 pages | Octobre 2012 | 987-2-89679-110-03/04 |
| Les membres du 115 ^e cours | 56 pages | Mai 2010 | 978-2-89679-115-01/02 |
| Les membres du 116 ^e cours | 44 pages | Mai 2012- | 978-2-89679-116-03 |
| Les membres du 117 ^e cours | En préparation | à déterminer | |
| Les membres du 118 ^e cours | En préparation | à déterminer | |
| Les membres du 119 ^e cours | En préparation | à déterminer | |
| Les membres du 120 ^e cours | En préparation | à déterminer | |

Par la suite, les fascicules des autres cours (à partir du 121^e) pourront être publiés, à leur discrétion, lors de leur cinquantième anniversaire de fin d'études.

Pourraient éventuellement s'ajouter des fascicules portant sur les patronymes, sur les métiers et les professions, sur les récipiendaires du prix COLIN, de la médaille du gouverneur général, du lieutenant gouverneur ou rassemblant les anciens et les anciennes sous d'autres thèmes.

Tous droits réservés © 2007
L'Association des anciens et des anciennes du Collège de l'Assomption
L'Assomption, Québec, Canada

[http :www.aaacla.qc.ca](http://www.aaacla.qc.ca)