Vents modérés. Beau et frais

CHARBONNERIE ST LAURENT LIMITEE
DU FLEUVE TEL 437 • RUE MILOT TEL 3353

Le Nouvelliste

21e ANNEE.—No. 151

TROIS-RIVIERES, MARDI 29 AVRIL 1941

3 SOUS LE NUMERO

BOIS CHARBON HUILE
De qualité — Pesanteur certifiée et contrôlée
Quantité requise livrée à domicile promptement
CHARBONNERIE ST LAURENT LIMITEE
DU FLEUVE TEL 437 • RUE MILOT TEL 3353

L'ILE DE CRETE SERA LE PROCHAIN OBJECTIF DES NAZIS

Dans chaque province un comité de citoyens sera constitué et travaillera au recrutement militaire

Emeutes qui coûtent la vie à plusieurs individus aux Indes

Bombay, Indes, 29. (P.C.)— Six personnes furent tuées et douze autres blessées, au cours d'émeutes qui éclatèrent, hier, entre des Hindous et des Mahométans, dans la région ouvrière de la ville.

Les policiers ouvrirent le feu sur des émeutiers, à Cawnpore, en blessant dix.

Une personne fut tuée et douze autres blessées, dans un village du district de Patna.

Dans une tentative d'apaiser la tension qui existe, le magistrat du district a prohibé tout rassemblement de plus de cinq personnes et institué un couvre-feu, s'étendant de 7 heures p.m. à 5 heures 30 a.m.

Dix-sept personnes ont été tuées et 159 autres ont été blessées, depuis le commencement des émeutes, ici, il y a une semaine.

L'histoire de la bataille du 15 septembre

C'est ce jour-là que les Nazis perdirent 185 appareils.

(Par H. M. Peters, de la Presse Canadienne)

Le dimanche 15 septembre 1940 l'aviation allemande après avoir perdu 70 avions au cours de l'avant-midi accorda un répit d'une heure et demie à la ville de Londres pour recommencer une attaque qui se fit à l'aide de deux vagues d'avions, la première de 150 appareils, la seconde de 100 lit-on dans le livre "The Battle of Britain", publié par le ministère de l'Air.

Dans toute la journée les Allemands perdirent 185 avions soit le plus gros nombre d'appareils depuis le commencement d'une bataille de 84 jours, commencée depuis le 8 août et qui ne prit fin que le 31 octobre.

Pendant l'après-midi 21 escadrilles de la R.A.F. allèrent à la rencontre de l'ennemi au-dessus du sud-est et du sud-ouest de Kent.

Cette fois les forces étaient égales de part et d'autre ce qui permit à la R.A.F. de montrer une supériorité indiscutable.

Nos avions s'élancèrent dans les formations ennemies qu'ils déchirèrent comme un couteau pourrait le faire d'une pièce de calicot.

Il n'y eut pas moins de 200 combats individuels dans le cours de l'après-midi.

Pendant la durée du raid les Allemands furent descendus à raison de deux à la minute. Dans toute la journée la R.A.F. perdit 25 appareils mais 14 pilotes eurent la vie sauve.

Avec ces lignes se termine le 8ème et dernier article d'une série qui alalysait le livre publié par le ministère de l'Air sous le titre "The Battle of Britain" et qui a atteint un tirage de 2,000,000 exemplaires dans l'espace de quelques jours.

Une hausse de prix qui a été repoussée

Elle se rapporte à la gazoline dans le Québec et ailleurs.

Toronto, 29, (P.C.)— George R. Cottrelle, contrôleur fédéral de l'huile, a déclaré ici hier qu'il n'approuvait aucunement la hausse d'un demi sou le gallon de gazoline imposée par les principales raffineries à la province de Québec, aux provinces maritimes et à la ville d'Ottawa.

Il a dit qu'il avait refusé d'autoriser cette hausse et il a ajouté qu'il espérait que les prix précédents seraient remis en vigueur immédiatement.

(Cette hausse, connue à Montréal hier, fixe comme suit les prix de la gazoline: Pour le Québec, dans les villes, 27 cents le gallon ordinaire, 29 cents le gallon de qualité supérieure; districts ruraux, 28 cents et 30 cents. Ces prix incluent la taxe de huits cents du gouvernement de Québec.)

(Pour Ottawa les prix seront les mêmes que dans les districts ruraux. Les hausses ne s'appliquent pas au district du Lac St-Jean. A St-Jean, N.B. les prix de la gazoline se trouvent portés à 39 cents et à 31 cents, suivant la qualité)

Déclaration de M. Ralston

Ottawa, 29 (P.C.)— Le ministre de la Défense M. Ralston a déclaré hier aux Communes que l'on constituerait dans chaque province un comité des citoyens dont le rôle sera d'aider le recrutement de l'armée.

A chaque province on demandera de fournir un certain nombre d'hommes. Les députés se chargeront aussi de dire au public que le pays a besoin de soldats.

Le ministre a exprimé l'espoir que l'on obtiendrait le nombre d'hommes demandés.

La déclaration du colonel Ralston fait suite à son communiqué de samedi où il annonçait une campagne pour recruter 22,000 hommes pour l'armée.

Le colonel Ralston a pris la parole après que le chef conservateur Hanson eut exprimé son mécontentement au sujet de la situation actuelle du recrutement et dit que l'enrôlement de ces derniers mois avait été une faillite à en juger par les moyennes annoncées.

M. Hanson a aussi prétendu que l'on employait des méthodes trop sévères pour inciter les soldats de l'armée de réserve à entrer dans le service actif.

Pourquoi ne pas procéder directement au lieu de le faire par des procédés indirects? demanda le chef conservateur.

Le colonel Ralston annonça que le Canada avait 70,000 hommes en dehors du pays et 118,000 hommes au Canada pour service outremer et que tous ces hommes sont des enrôlés volontaires. Jusqu'ici il n'y a pas eu de campagne de recrutement. Au mois de juillet il avait demandé 40,000 hommes et il les avait eus sans recourir à une campagne de recrutement.

De temps à autre on fixe des moyennes pour remplacer les déchets et je pense que jusqu'en octobre et en novembre on a atteint les chiffres fixés, dit le ministre.

(Suite à la page 5)

Au lendemain d'un violent raid sur Londres

Les équipes londoniennes chargées de fouiller les débris et de raccorder les fils téléphoniques et électriques eurent fort à faire au cours d'un raid particulièement violent qui eut lieu récemment au-dessus de la métropole anglaise. Des douzaines de bombardiers ennemis survolèrent la ville et rasèrent presque le toit des plus hautes bâtisses.

Nazis et Anglais se livrent un violent duel d'artillerie au dessus de la Manche

Les batteries allemandes de Calais ouvrirent le feu et celles de Douvres ne tardèrent pas à leur répondre.— Elles tirèrent au rythme d'un coup à la minute.— Raids sur Plymouth et contre Brest.

Douvres, Angleterre, 29 (P.C.)— Les canons nazis de France occupée ont craché contre la côte de Douvres, par-dessus la Manche, le plus long et le plus intense bombardement de la guerre, aujourd'hui. Les Anglais ont répliqué par un contre-bombardement aussi violent, et une escouade de la Royal Air Force a bombardé les endroits d'où les Allemands entretenaient leur feu.

Les Boches lancèrent des obus durant trois heures. Puis ils commencèrent, à trois minutes d'intervalle, des charges de quatre canons et de six canons. Au bout de quelques minutes, ils accélérèrent leur tir à un intervalle d'une minute.

Des éclairs immenses et de gigantesques colonnes de fumée marquèrent fortement les batteries de Calais, à 21 milles de Douvres, sur la Manche.

Le bombardement continua, sans relâche, durant plus de quatre heures. Ce raid est le plus formidable exécuté depuis l'automne dernier, dans la région de Douvres.

Les Allemands ont tiré du canon durant deux heures, à partir de dix heures de l'avant-midi.

Les observateurs disent ici que les canons du territoire de Calais devaient être au moins deux. La visibilité était excellente. De la côte, on pouvait distinguer dans tout leur relief les caps de la rive française.

Quand les Anglais sont entrés en action, les observateurs de Folkstone en observation sur le détroit de Douvres ont pu voir des colonnes de fumées noire se dresser, par intervalles réguliers, le long de la côte française entre Boulogne et Cap Gris Nez, rès qu'éclataient les bombes.

En une autre circonstance, une gigantesque colonne de fumée jaunâtre s'est élevée du port de Calais, probablement à la suite de l'explosion d'une réserve de pétrole.

Ce bombardement est le plus soutenu encore exécuté cette année sur la Manche. Toutes les entrées de Douvres étaient marquées d'enseignes jaunes se lisant:

"Bombardement en cours. — Mettez-vous à couvert."

La plupart des bombes nazies étaient de puissants explosifs éclatant en projetant d'immenses éclairs, et lançant sur un vaste territoire d'énormes éclats qui, tous faisaient explosion en touchant le sol.

Londres, 29 (P.C.)— Au cours de la nuit dernière, les bombardiers anglais ont attaqué les bassins de Brest, base navale où les vaisseaux de guerre nazis Scharnhorst et Gneisenau ont été particulièrement visés par la Royal Air Force.

En guise de représailles, l'aviation germanique a dirigé contre une ville du sud-ouest de l'Angleterre un raid de deux heures. Le gouvernement admet quelques incendies, mais prétend que les victimes sont peu nombreuses et les dommages sans importance.

Les Allemands ont aussi attaqué cette nuit les Galles du nord et du sud et la côte est, dans la région d'East Anglia.

Plymouth, Angleterre, 29 (P.C.) —Des milliers de bombes incendiaires et à pétrole ont été jetées sur ce port de mer, cette nuit, par les avions nazis. L'attaque a duré toute la nuit et s'est terminée au petit jour.

Les dommages sont sans importance, et les victimes peu nombrueses, semble-t-il.

L'attaque, moins intense que toutes celles qui la précédèrent, a suivi de quelques heures seulement la sépulture des victimes des trois raids de la semaine dernière.

La mise en terre s'est exécutée dans une fosse commune.

Les dernières nouvelles ont réconforté les Britanniques

Les succès en Afrique orientale, le travail de la R.A.F. en Allemagne, l'évacuation des troupes de Grèce consolent le peuple.

Londres, 29 (P.C.)— La nouvelle que les Britanniques faisaient des progrès en Afrique orientale, que l'aviation britannique frappait à coups redoublés en plein jour sur l'Allemagne a apporté un peu de joie aux gens à la fin de la tragique campagne de Grèce et après la retraite des troupes impériales de ce pays.

La presse nationale a donné beaucoup d'importance à la prise de Dessie, en Ethiopie, et aux raids destructeurs accomplis sur Cologne, dimanche et sur Emden, lundi de même qu'à des bombardements de navires en Hollande.

Le discours de la veille prononcé par le premier ministre Churchill et adressé à tout l'empire tenait aussi une place de choix dans les journaux.

Par la suite on a appris de Sydney, Australie, que les troupes australiennes avaient commencé à quitter la Grèce et que certaines étaient déjà rendues à Alexandrie.

A ce sujet le peuple britannique avait été prévenu que la campagne de Grèce tirait sur la fin.

Pour ce qui est de Dessie, en Ethiopie, on se demande si le vice-roi d'Ethiopie, le duc d'Aoste et son état-major, ne tomberont pas bientôt entre les mains des Britanniques.

Un peu plus tôt on avait dit qu'il tenterait de fuir par avion mais les gens qui connaissent le pays disent qu'ils ne connaissent pas d'aérodromes dans ce pays sauvage d'où un avion pourrait décoller.

Il y a aussi la perspective que la Somalie française en théorie territoire français conquis par les Italiens, pourrait désarmer et interner les Fascistes qui réussiraient à s'y glisser.

La presse a apprécié à sa valeur le discours de M. Churchill qui n'a rien caché de la situation mondiale. Elle a appuyé sur la déclaration de M. Churchill relative à l'aide américaine.

Les gens renseignés prévoient la fin prochaine de la compagne d'Ethiopie, ce qui libérerait des troupes importantes comme l'armée sud-africaine et des détachements d'aviateurs que l'on pourra diriger sur Suez pour prendre la défense du canal. Les militaires ajoutent de plus en plus foi à l'infiltration allemande en Syrie française. Ils redoutent son effet sur Suez.

Nouveau raid de jour contre un grand centre allemand

Pour la seconde fois en deux jours Emden a été la cible de l'aviation britannique. — Plusieurs navires nazis ont été détruits.

Londres, 29 (P)—Un avion plongeur à quatre moteurs de la Royal Air Force a mitraillé les docks d'Emden, au cours d'une attaque de jour hier. D'autres essaims d'avions se sont élancés contre deux destroyers au large de la côte de Hollande et l'un d'eux semblait avoir été touché gravement.

L'attaque de jour sur Emden était la deuxième faite en deux jours contre cette ville industrielle d'Allemagne. Cologne a subi un raid dimanche et des charges de bombes furent lâchées sur une usine lorsque les avions britanniques sortirent soudainement des nuages.

Des bombardiers Blenheim bravèrent le feu des batteries contre-avions pour attaquer les destroyers qui accompagnaient des navires de ravitaillement.

Le communiqué dit que les bombes ont atteint leur but.

Quatre des avions ne sont pas revenus de l'expédition mais l'un des destroyers penchait dangereusement et était immobilisé.

Deux navires de 2000 et de 1500 tonnes furent coulés au large de la Hollande et de la France. Le même sort fut celui d'un navire allemand de 1250 tonnes au large de la côte de Bretagne. Les bombes le touchèrent en plein milieu et l'envoyèrent par le fond.

Portsmouth, 29 (P)—Une foule de sans-foyer se cherchaient hier, une place pour dormir après avoir quitté cette ville maritime bombardée par les Nazis. Les autorités de la ville ont dit que l'exode n'était que temporaire et que les personnes qui ont du travail à faire seront à leur poste dès aujourd'hui.

Le raid accompli sur la ville dimanche soir, a touché des régions habitées par la classe ouvrière. Une partie de la population affectée a cherché refuge dans les districts du Hampshire et du Sussex, où elle a pu se servir des écoles et d'autres édifices et dormir dans des wagons et des camions le long de la route.

Des familles entières ont été évacuées trainant avec elles des vivres, des lits et autres articles.

Le lord-maire a bien précisé qu'il ne s'agissait pas d'une diminution du moral des citoyens, mais simplement de la nécessité de trouver des tndroits où se coucher.

L'Autriche se révoltera la première

Prédiction d'un journaliste d'Europe centrale à Toronto.

Toronto, 29. (P.C.) — Le Dr Franz Klein, journaliste d'origine autrichienne, a déclaré, hier, dans un discours prononcé devant le Club Canadien de Toronto, que les vainqueurs de la première grande guerre avaient préparé la domination de l'Allemagne par le nazisme, parce que le traité de paix avait fait un tout des factions et des principautés de l'Europe centrale.

Le Dr Klein est directeur de l'office des Autrichiens libres, à Londres, et visite, actuellement, le Canada et les Etats-Unis, dans l'intérêt de ce mouvement.

"En 1919, dit-il, les Alliés soutinrent les forces du nationalisme, en Allemagne, abolirent toutes les principautés et créèrent, pour la première fois dans l'histoire un reich allemand centralisé.

"Ce fut une erreur. Lorsque les socialistes arrivèrent au pouvoir, ils établirent les fondations du mouvement d'Hitler, en prêchant que l'Allemagne n'avait jamais été défaite sur le champ de bataille. Ils insufflèrent aux masses allemandes l'esprit du matérialisme... le nationalisme-socialisme d'Hitler fut l'héritier du socialisme et non, comme le pensent beaucoup de gens, le résultat du conservatisme prussien".

Au cours d'une entrevue, donnée avant son discours, le Dr Klein déclara que ce sera en Autriche qu'Hitler recevra les premiers coups de poignard des peuples opprimés, lorsque éclatera la révolte. L'Autriche, a-t-il dit, sera le foyer de la levée, qui se répandra ensuite à travers l'Europe, déchirant l'empire nazi en lambeaux, de l'intérieur, tandis que, du dehors la machine militaire allemande sera abrisée par les coups de la Grande-Bretagne.

Avertissement du journal d'Hitler aux Anglais

D'Australie on dit que l'évacuation des troupes australiennes procède rapidement.— On prévoit des pertes considérables.

Berlin, 29 (P.A.) — Les Nazis ont laissé entendre aujourd'hui que l'île de Crête, la plus grande des îles grecques et maintenant le siège du gouvernement grec et base pour les armées anglaises sera la prochaine cible des Allemands.

Le Voelkischer Beobatcher, le journal d'Hitler, a déclaré que l'île de Crête ne pouvait plus être un lieu d'ancrage intéressant pour les navires de guerre anglais.

Le journal déclare que chaque mille de l'avance allemande dans le Péloponèse a pour résultat de placer l'île et sa base de Suda dans le champ d'activité des bombardiers nazis qui ont dès maintenant leur base dans la Grèce.

Sydney, Australie, 29 (P.C.) — Le premier ministre suppléant d'Australie, A.-W. Fadden, a déclaré aujourd'hui que l'évacuation de Grèce procède régulièrement et que les troupes impériales font preuve d'un grand héroïsme malgré la pression terrible exercée contre elles par l'ennemi.

Plusieurs de nos troupes ont déjà quitté la Grèce après avoir opposé une résistance acharnée à l'avance ennemie, dit Fadden.

"Par malheur nous ne pouvons espérer éviter des pertes et nous devons nous préparer à les apprendre. La nation connaîtra l'histoire complète de l'évacuation et dans le plus bref délai possible.

"Cependant, je sais, ajouta Fadden, que la nation attendra avec courage et fermeté.

On a déjà rapporté à Londres que des troupes ont déjà atteint Alexandrie.

M. King fait la revue de la situation mondiale

Le premier ministre ne cache rien des pénibles réalités et laisse entendre que la guerre va prendre de l'ampleur.

Ottawa, 29 (P.C.)— Le premier ministre King a dit de dures vérités à la Chambre des Communes, hier après-midi. Le chef du gouvernement parla du danger d'une série d'attaques simultanées contre Suez, Gibraltar et Singapour, attaques qui coïncideraient avec une tentative d'invasion de la Grande-Bretagne.

Il a averti ses auditeurs que la guerre allait prendre de l'ampleur et de la vitesse, qu'il faudrait s'attendre à des destructions terrifiantes et à d'énormes pertes de vie, mais ajouta M. King, aussi longtemps que la Grande-Bretagne tiendra il n'y aura pas de défaite décisive.

Les récentes expressions de sentiment des hommes d'état américains sont une preuve, dit encore M. King, "de la détermination des Etats-Unis à voir à ce que la Grande-Bretagne ne perde pas la bataille de l'Atlantique."

Le premier ministre a déclaré que les nouvelles relations économiques établies avec les Etats-Unis tendraient sensiblement à régler le problème canadien des devises, mais ce serait mettre en péril l'effort de guerre s'il fallait relâcher les restrictions actuelles apportées à la conservation des devises.

En même temps, ajouta M. King, la déclaration de Hyde Park augmenterait l'efficacité de l'effort de guerre du Canada sans amoindrir le fardeau du peuple canadien.

Le chef conservateur Hanson a donné son approbation à l'accord conclu avec les Etats-Unis. Il a demandé au premier ministre de prendre l'initiative de convoquer une conférence des premiers ministres des dominions à Londres et il a exprimé son appréhension sur le succès de l'enrôlement volontaire.

Le ministre de la Défense, M. Ralston, a pris la défense de l'enrôlement volontaire et il a parlé d'une campagne de recrutement qui sera lancée et dont les détails seront connus plus tard.

Au sujet de la guerre M. King a dit ce qui suit:

Les Canadiens peuvent se préparer à entendre parler de plus grandes nouvelles de combat sur plusieurs fronts et d'une recrudescence de la guerre navale et aérienne.

L'Allemagne songe à exécuter un mouvement de pince contre Gibraltar et Suez avec l'arrière pensée de prendre le contrôle de la Méditerranée.

La défaite des Italiens en Afrique du Nord et dans l'est de l'Afrique rendent cependant ces nouveaux dangers moins imminents qu'avant la capture ou la destruction des armées italiennes.

M. King a justifié l'envoi de secours militaires britanniques aux Grecs qui avaient affiché une si vaillante tenue au cours de la campagne d'hiver en Albanie.

Il ajouta que le gouvernement grec n'avait pas accepté l'aide britannique avant de sentir le danger allemand.

La défaite dans les Balkans n'est pas une défaite totale. La résistance qu'on y a faite a empêché la concentration de troupes allemandes qu'on aurait pu lancer contre la Grande-Bretagne.

Ensuite les Allemands ont perdu des hommes, du matériel, ils ont détruit des pays qui ne pourront les aider autant que s'ils avaient été conquis pacifiquement.

La campagne en Afrique du Nord a été une humiliation nationale pour l'Italie. Le territoire acquis par les Allemands n'a pas une grande valeur. L'armée italienne avait été détruite ou capturée mais une défaite italienne en Afrique orientale diminuerait la gravité de la situation britannique advenant un succès allemand contre Suez.

M. King a prévu une situation grave pour Alexandrie, Suez et Haïfa maintenant que les Allemands sont maîtres de la Grèce et de la Libye. Elle peut entraîner la perte des puits de pétrole de l'Irak vitaux pour l'entretien de la Méditerranée.

Il y a le danger d'une attaque contre Gibraltar par un mouvement de pince par les Pyrénées et les forces de l'Afrique du nord.

SAINS ET SAUFS

Londres, 29. (P.C.) — Les journaux de Vichy et de Rome ont rapporté que les premiers contingents de la force expéditionnaire britannique, qui s'est retirée de Grèce, sont débarqués à Alexandrie. Ce rapport a été annoncé, hier soir, par l'agence de nouvelles Reuters.

LE DESERT AU COEUR D'UNE CAPITALE

Pas une personne ne reste dans les quartiers que des milliers de gens habitaient

Frappant contraste que de passer des avenues bruyantes à la solitude d'habitations désertes, au coeur d'une grande ville. Ici, dans le second de deux articles, un chroniqueur de la Presse Canadienne illustre cette transition.

(Par D. E. Burritt, de la Presse Canadienne)

Londres, 29 (P.C.) — Une enseigne décrochée par le vent est le seul indice de la fermeture du quartier au public, comme territoire n'offrant plus aucune sécurité.

Mais au delà de cette enseigne, l'oeil se noie dans un spectacle de désolation, aussi profondément qu'il peut pénétrer son regard dans la poussière.

L'observateur attristé contemple le coeur de la partie est, dont on n'a pas narré les bombardements sinistres, depuis le début des assauts aériens des Nazis, en septembre dernier. Descendez une rue, remontez la suivante, partout, les foyers sont déserts.

Deux chiens errent dans la rue. L'un après l'autre, ils disparaissent un moment au seuil d'une maison ruinée et perdue dans les débris.

Chaque porte a sauté, chaque fenêtre est réduite en pièces. Les chiens semblent n'avoir trouvé la moindre trace de leurs maitres, et recommencent leur course sans fin et sans but dans la rue suivante.

Durant un quart d'heure, nous avons exploré ces vestiges sans rencontrer une seule personne vivante.

Plus loin, tout est à sa place dans la maison, mais les fenêtres semblent avoir été réduites en éclat la nuit précédente.

Au milieu d'un chemin, deux vieilles femmes, l'une des pantoufles de drap aux pieds, et dont l'unique préoccupation semble le pavé d'éclats de verre qu'elles foulent, où qu'elles dirigent leurs pas.

A quelques rues, un monceau de débris décèle une petite maison d'où perce, sous les ruines la grosse voix d'un annonceur de radio.

Nous nous arrêtons en face. Pas de store, aucune mousseline à la fenêtre. Tout a été emporté. La porte est disparue. Face au foyer vide, sur une caisse de bois, un homme entre deux âges, perdu dans un pardessus, fume machinalement sa pipe. Il semble le dernier être vivant resté dans le quartier.

Plus loin, la vie palpite à nouveau. La lumière du jour a permis de retrouver le site de quelques maisonnettes à deux étages, et d'humbles familles ouvrières cherchent dans les décombres de leurs habitations ceux de leurs effets qui pourraient encore garnir un nouveau foyer.

Ca et là, des petits groupes attendent silencieusement, autour d'un tas de débris, le résultat des efforts des secouristes, fouillant sous les ruines.

Habituellement, le pasteur du quartier réconforte ses gens. Dans ce quartier, le Révérend Edward Ralph s'attelle à une voiture à 2 roues, aidant comme il peut, transportant des chaises de cuisine, des vivres en conserve ou la bicyclette d'un gamin.

Après chaque bombardement, le pasteur revient ici, toujours coiffé du casque d'acier, et portant le collet blanc qu'il n'avait pas enlevé la nuit dernière, en faisant sa ronde, pour réconforter les victimes d'un violent raid.

Quand le raid a fini son monstrueux travail, des jeunes, des tout jeunes viennent aider aux secours.

Leur travail ne se borne pas à la distribution des secours. Il y a de très jeunes pompiers volontaires, qui luttent contre le feu des bombes incendiaires. Chacun, dans le quartier connait la farouche escouade des gamins.

VERS L'ANLETERRE

New-York, 29. (P.A.) — Au cours u'une émission, radiodiffusée de Londres, hier soir, John McVane, correspondant de la National Broadcasting Corporation en Angleterre, a dit que le roi Georges II de Grèce avait déjà quitté Crète, à destination du Moyen-Orient et qu'il se rendra en Grande-Bretagne, où il organisera un gouvernement grec libre.

Derniers bulletins

REPONSE A LINDBERGH

Washington, 29. (P.A.) — Répondant au colonel Charles Lindbergh, sir Gerald Campbell, ministre britannique aux Etats-Unis, a déclaré, hier soir, que la Grande-Bretagne ne conclurait pas de "paix négociée, fausse ou incertaine".

●

SALAZAR PARLE

Lisbonne, 29. (P.A.) — Le premier ministre Antonio de Oliveira Salazar a rompu, hier soir, un long silence sur les relations étrangères du Portugal, en déclarant, à l'occasion de son anniversaire de naissance, que la "dignité nationale, la liberté, l'indépendance et l'intégrité territoriale" sont des valeurs auxquelles "toute autre chose devrait être sacrifiée".

Les armées de l'Axe tenues en échec à Salum

La garnison de Tobrouk continue ses sorties.

Londres, 29 (P.C.) — Les armées de l'Axe qui ont réussi à pénétrer à l'intérieur de l'Egypte, cinq ou six milles plus loin que le poste de frontière de Salum, ont été tenues en échec, hier par l'action des patrouilles anglaises, ont déclaré aujourd'hui les milieux bien renseignés.

Les troupes australiennes fortifiées dans le port de Tobrouk ont, dit-on, fait de nouvelles attaques contre les forces italo-allemandes de ce secteur.

On dit que les armées de l'Axe prennent des positions défensives dans le voisinage de Tobrouk pour résister aux sorties des troupes anglaises.

Sur le front éthiopien, les troupes anglaises continuent à poursuivre les armées italiennes qui retraitent dans les montagnes sous un bombardement incessant après avoir fui la ville de Dessie.

Les troupes indigènes et en coopération et sous la direction des Anglais poursuivent une guerre de guérilla contre les Italiens.

L'échevin A. Guimont au pèlerinage du corps de police et des pompiers

L'échevin Arthur Guimont, directeur du département de la police et du feu, a accompagné, ce matin, les hommes du corps de la police et de la brigade des incendies à leur pèlerinage annuel au sanctuaire de Notre-Dame du Cap.

Le Nouvelliste
Fondé en 1920
Journal quotidien publié aux Trois-Rivières par la Cie de Publication du Nouvelliste, Ltée.
865, rue Sainte-Marguerite
Téléphone : Echange privé—No 3000
Bureaux à Shawinigan Falls :
68a, 5ème Rue. — Téléphone 1400

EMILE JEAN, Directeur-gérant

Services de nouvelles
La Presse Canadienne, la Presse Associée (E.-U.)
Correspondants dans tous les centres du district.

Membres de la Canadian Daily Newspaper Association et de l'Audit Bureau of Circulations.

Représentants :
CANADA : J.-B. Rathbone, Montréal et Toronto.
ETATS-UNIS : Gilman, Nicholl & Ruthman, New-York, Chicago, Boston, Philadelphie, Détroit, et San Francisco.
ANGLETERRE : Clougher Corporation Ltd., Londres.

ABONNEMENTS: Livraison à domicile aux Trois-Rivières : **$6.00 par année**; livraison par malle au Canada : **$5.00 par année**; aux Etats-Unis : **$6.00 par année.**

Trois-Rivières, le mardi 29 avril 1941

Le Canada arsenal de l'empire britannique

Le Canada est destiné à devenir l'arsenal de l'Empire britannique et son effort de guerre prend chaque jour de l'importance. Il ne serait pas sans intérêt de connaître l'opinion de certains hommes d'affaires sur la contribution du Canada, sur les progrès énormes réalisés, dans la fabrication du matériel de guerre.

M. Wallace R. Campbell, président de la Ford Motor Co., of Canada, Limited, fait observer que de munir l'armée de véhicules-moteurs est une tâche prodigieuse. Heureusement le Canada est capable d'en fournir et en nombre considérable. Depuis le commencement de la guerre il y a eu une expédition toujours augmentante de voitures de transport du Canada à la Grande-Bretagne et des milliers ont été expédiées en Afrique où leur eficacité fut prouvée dans la campagne contre l'Italie. Les camions et autres véhicules-moteurs du Canada valent les meilleurs que l'on puisse fabriquer aujourd'hui. L'industrie de l'automobile au Canada s'était préparée d'avance et dès septembre 1939 elle pouvait répondre en grande partie à la demande, résultant des expériences et améliorations faites depuis 1936.

M. H. J. Carmichael, directeur-général de la division de production de munitions, ministère des munitions et approvisionnements, dit que le Canada aujourd'hui fabrique les munitions pour les canons les plus modernes de l'armée et de la marine. Nous fabriquons également des armes entre autre la mitrailleuse Bren. Dans ce domaine il ÿ a un changement radical avec ce qui se faisait pendant la dernière guerre.

M. J. E. Labelle, président de la Canadian Vickers Limited, de Montréal, déclare que les chantiers maritimes de sa compagnie fonctionnent pratiquement à leur pleine capacité. La construction navale au Canada permettra d'avoir plusieurs unités le printemps prochain qui feront leur part dans la protection contre l'ennemi. M. Labelle mentionne particulièrement les corvettes dont une soixantaine sont ou seront en voie de construction au pays en 1941. Pour construire un balayeur de mines il faut 250 tonnes d'acier, 135,000 rivets et 375,000 heures de travail collectivement.

M. Stanley Burke, président de la Boeing Aircraft of Canada Limited, de Vancouver est d'opinion que l'on peut fabriquer des avions sur la côte du Pacifique a aussi bon marché et dans d'aussi bonnes conditions que dans n'importe quel autre endroit.

M. R. M. McCall, vice-président de la Montreal Locomotive Works, parle du travail énorme à faire en rapport avec la construction des chars d'assaut et c'est une industrie qu'il a fallu créer au pays.

M. Frank A. Sherman, vice-président et gérant-général de la Dominion Foundries and Steel, Limited, de Hamilton, dit que les aciécies canadiennes l'année dernière ont produit deux millions de tonnes d'acier, soit 20 pour cent de plus que l'année du plus grand rendement en 1918. L'augmentation atteindra 50 pour cent à la fin de l'année en cours. Jamais l'effort de guerre du Canada n'a été ce qu'il est actuellement.

L'aide à la jeunesse et les travaux de guerre

Nous soumettions tout récemment au public, un plan d'ensemble du Service de l'Aide à la Jeunesse, promettant de revenir sur ce thème en détaillant, l'une après l'autre, les diverses cédules de l'entente fédérale-provinciale sur laquelle s'appuie ce service. Nous croyons opportun, aujourd'hui, de publier des informations portant sur la cédule "K" jugée la plus importante dans les circonstances. Celle-ci traite tout particulièrement de l'orientation et de la formation de nos ouvriers en travaux de guerre.

Nous avons déjà dit que le Service de l'Aide à la Jeunesse est non seulement un organisme dont peuvent se prévaloir les jeunes, mais un foyer de direction qui étend ses avantages aux hommes et femmes de quarante ans ou plus. Le programme canadien de formation d'urgence de guerre, dont l'exécution relève du Service de l'Aide à la Jeunesse, a causé une extension des cadres d'application du plan général, afin de répondre à la demande sans cesse croissante d'une main d'oeuvre semi-qualifiée dans la fabrication du matériel de guerre.

Nos écoles techniques, de même que celles d'arts et métiers, ont agencé, tout spécialement à cette fin, des cours relatifs aux opérations diverses auxquelles on se livre dans les ateliers de mécanique. L'on forme, dans ces milieux d'entrainement, des ouvriers préposés au travail d'établi: limage, burinage, ciselage, alésage, taraudage et filetage, bains de trempe, rabotage avec étau-limeur, mise en forme, forage, tournage, dressage, etc. L'on y habitue aussi les stagiaires au fonctionnement et à l'opération des machines variées et au maniement des outils les plus délicats comme les plus grossiers.

Toute personne désireuse de participer aux avantages de formation spéciale en travaux de guerre, doit remplir une formule d'inscription oficielle qu'elle se procurera à l'une des agences suivantes: a) les écoles techniques et les écoles d'arts et métiers de la province, b) les bureaux de placement, et c) le Service de l'Aide à la Jeunesse, 109, rue Grande Allée, à Québec, ou 501, ave Viger, à Montréal. Les formules, une fois remplies, doivent être retournées à 501, ave Viger, à Montréal.

Dès que la formule d'inscription parvient au Service, un dossier est ouvert au nom du postulant; celui-ci est plus tard appelé à subir un examen d'orientation, lequel permet d'établir à peu près exactement ses aptitudes. S'il est reconnu capable de suivre un cours, son nom est inscrit au rôle de la prochaine période d'entrainement qui dure trois mois. Le cours terminé, le stagiaire est soumis à une épreuve finale qui révèle si la poursuite du cours lui a été profitable. Dans l'affirmative le nom du postulant est versé aux fiches du service de placement où l'on voit à lui trouver de l'emploi dans une usine où il pourra évoluer le plus à l'aise. Ils sont rares les cas où un stagiaire, une fois sorti de l'école, ne peut trouver un travail rémunérateur.

Si l'initié aux travaux de guerre n'est pas, à la suite de son examen d'orientation, jugé apte à suivre un cours, son cas est référé à un bureau de placement où l'on s'efforce à lui trouver de l'emploi comme employé non qualifié ou comme aide d'un ouvrier qualifié. De ce chef, l'on constate que même les inadmissibles aux cours sont l'objet de la plus grande considération de la part du service de l'Aide à la Jeunesse.

Il ne faut pas croire qu'après avoir fait un stage de trois mois dans une école, le stagiaire en sorte avec un certificat d'absolue compétence, qu'il doive être toisé comme ouvrier expert. Assurément non! Mais il a déjà qualité d'apprenti de première classe, peut rendre d'excellents services et possède les notions basiques nécessaires à la formation d'un expert. Sa voie est toute trouvée; il saura, dans l'avenir, au sein de quelle sphère pénétrer pour mettre à contribution des aptitudes naturelles développées et les connaissances techniques acquises. Travaillant sous l'immédiate direction d'un ouvrier qualifié, il deviendra lui-même, avec le facteur temps, un mécanicien accompli.

Ils sont nombreux et variés les domaines où la science en mécanique trouve son application: l'avionnerie, l'auto, le métal en feuilles, le développement de nos richesses naturelles, la navigation, et plus particulièrement, de ce temps-ci, la fabrication du matériel de guerre. Les salaires et gages que touchent les ouvriers qualifiés sont substantiels.

Les modalités de la cédule "K" qu'il importe de souligner sont les suivantes: frais de transport payés par le service, lorsque l'inscrit est appelé à subir son examen d'orientation; frais de transport, du domicile à l'école et le retour, défrayés par le service, en autant que le postulant ne demeure pas en deçà d'un mille de l'école; allocations hebdomadaires accordées aux pères de famille et aux célibataires, jeunes ou vieux, qui auront mis en preuve leur droit à de telles allocations; enfin, les démarches faites auprès des industriels par les oficiers de placement, pour trouver de l'emploi à ceux dont le cours est terminé.

Nous ne saurions trop insister sur le fait que le Service de l'Aide à la Jeunesse ne doit pas être considéré comme étant un bureau de placement, mais bien uniquement un organisme dont le tout premier objet est de mettre à jour les talents qui sommeillent chez les individus, d'orienter et de spécialiser ceux-ci dans l'exercice d'un métier quelconque, puis, de mettre tout en oeuvre pour leur ouvrir les portes des usines et leur procurer du travail.

Nos deux gouvernements, d'Ottawa et de Québec, affectent à l'exécution du programme de formation d'urgence de guerre et celui du Service de l'Aide à la Jeunesse en général, des sommes imposantes; ils manifestent glorieusement leur sincère désir de servir et d'aider la masse en mettant à sa disposition un organisme qui permettra à chacun d'apporter sa contribution au louable effort de guerre du pays tout en assurant à ses dépendants le nécessaire à la vie. Le champ d'action est vaste où peuvent servir les compétences et se manifester les énergies et bonnes volontés: il ne reste à la mass qu'à mesurer et peser les avantages qu'offre le Service et à s'en prévaloir!

Plus vous achetez de certificats, plus vous épargnez.

Procurez-vous des certificats d'épargne de guerre pendant que vous pouvez le faire.

J'achète des certificats d'épargne de guerre parce que je tiens encore à ma liberté.

Peignez vos dollars du bleu de l'aviation. Achetez des certificats d'épargne de guerre.

318
320
322
O. SOGLOW
3-RR

TRAVAIL ET TRAVAILLEURS

Quelques aspects de la politique sociale allemande sous le régime national-socialiste

(suite)

La tendance s'accentua encore en 1938. Au début de cette année, l'Institut allemand des recherches économiques constatait que dans les industries travaillant à la fabrication d'instruments de production "où le besoin d'une certaine extension de la période de travail est ressentie avec le plus d'acuité, la journée de travail a déjà atteint le maximum possible dans la situation présente. La durée du travail ne pourrait être prolongée que dans un petit nombre d'industries produisant des objets de consommation; mais, dans ces industries, l'augmentation du volume de l'emploi est limitée par les difficultés du ravitaillement en matières premières". "Celui qui veut travailler à reconstruire le Reich, déclarait en mai 1938 le Maréchal Goering, ne doit pas seulement travailler huit heures par jour, mais doit travailler comme il ne l'a jamais fait auparavant. Il n'y a d'exception pour personne."

Si grande que fut déjà la souplesse de la réglementation de la durée du travail, il parut nécessaire en 1938 de l'augmenter encore. Par une ordonnance du 30 avril 1938, qui entra en vigueur le 1er janvier 1939, la période de répartition de la durée du travail fut allongée de deux à trois semaines; la faculté de récupération fut étendue aux heures de travail perdues ou à perdre par suite de jours fériés ou de manifestations collectives entrainant une interruption de travail, la récupération pouvant s'effectuer au cours d'une période de cinq semaines sans que la durée quotidienne de travail dépassât dix heures; l'expression "besoin urgent", susceptible d'une très large interprétation, fut substituée aux expressions "motifs techniques" ou "motifs généraux d'ordre économique" pour définir les cas dans lesquels des dérogations à la durée régulière du travail pouvaient être autorisées.

En mars 1939 la durée du travail fut également augmentée dans les mines en vertu d'une ordonnance du Haut Commissaire pour le Plan de quatre ans. La durée du poste des travailleurs du fond était prolongée de 45 minutes jusqu'au maximum de 8 heures 45, moyennant majoration de salaire de 25 pour cent pour ce travail supplémentaire. Pour les ouvriers de la surface, la durée du travail pouvait être prolongée suivant les besoins de l'entreprise, moyennant une semblable majoration.

Enfin, lorsqu'éclatèrent les hostilités, il fut jugé nécessaire de porter encore plus loin la liberté d'action du gouvernement. Par l'ordonnance sur l'économie de guerre du 1er septembre 1939 toutes les limites à la durée normale du travail des hommes adultes furent supprimées, qu'il s'agisse de travail industriel ou non industriel, en entreprise ou à domicile, et que les limites fussent fixées par la loi ou par des règlements collectifs. De même furent supprimées les majorations de salaires pour heures supplémentaires, pour travail de nuit, pour travail du dimanche et des jours fériés, obligation étant faite à l'employeur de verser au trésor les économies ainsi réalisées ou de les utiliser intégralement à l'abaissement des prix de fabrication. La procédure prévue pour fixer les conditions du travail par règlement collectif fut assouplie, les curateurs au travail n'étant plus tenus notamment de consulter les experts avant de promulguer un règlement. Les congés de toute nature, payés ou non, furent supprimés. Les autorités reçurent le pouvoir de suspendre toutes les dispositions interdisant le travail du dimanche ou le travail de nuit, fixant les heures de fermeture des magasins, prescrivant l'observation des pauses, etc.

Ainsi se trouvaient abolies, pour ainsi dire, toutes les limitations que comportait encore la réglementation de la durée du travail. On n'a pas de renseignement précis sur l'utilisation effective que firent les autorités de cette pleine liberté d'action. Mais il est significatif que, moins de trois mois plus tard, il fut jugé nécessaire de revenir à une certaine réglementation. A vrai dire [illegible] début

(suite à la page 7)

SIROP FELLOWS
Souffrez-vous d'INSOMNIE d'INAPPETANCE de NERVOSITE? ESSAYEZ CE Tonique

Dans plusieurs cas la surdité n'est pas une maladie

Des autorités en médecine ont prouvé que dans plusieurs cas la surdité est survenue à la suite de conditions qui ne tiennent pas du tout à la maladie. Aurine Ear Balsam, une prescription, est une vraie bénédiction pour plusieurs personnes. Employé depuis 1895 par ceux qui sont devenus sourds ou qui ont des ennuis à cause des bourdonnements et des bruits dans la tête occasionnés par la coagulation ou le durcissement de la cire (cerumen). Plus d'un millions de paquets ont été vendus. Faites une essai sans risque. Satisfaction garantie ou argent remis. Demandez **AURINE EAR BALSAM**, aujourd'hui même à la Pharmacie Normand, ou dans d'autres bonnes pharmacies.

CONVOCATION

A la salle du Conseil des Métiers et du travail

Ce soir, à 7 h. 30, assemblée des membres de la Fraternité internationale de la pulpe et du sulfite, local 136 de la St-Lawrence Paper Company.

Voici un tonique reconstituant — aussi délicieux que la meilleure liqueur — facile à digérer et à assimiler et qui ne constipe pas. C'est le tonique que vous devrez employer si vous vous sentez faible, nerveux, déprimé.
Elixir Tonique du Dr Montier

GENIEVRE
10 oz. $1.05
20 oz. $1.90
40 oz. $3.45
GIN VEUVE SEVERY
Distillé et embouteillé au Canada
Port 10-D-Distillerie No. 2

"Toute tâche honnêtement accomplie est une contribution à la victoire."
LE PREMIER MINISTRE DU CANADA.

De nouveau nous suggérons—

Les employés du téléphone comprennent que les certificats d'épargne de guerre viennent en premier lieu, quant à leurs épargnes courantes. Au moyen de retenues sur leurs salaires, ils achètent maintenant des certificats à raison de $725,000 par année.

Ce n'est pas une vantardise — simplement une suggestion à ceux qui ne se rendent pas encore compte que les certificats d'épargne de guerre sont une valeur de premier ordre qui nous aidera à gagner la guerre pour le triomphe de la liberté.

Vous pouvez acheter des certificats d'épargne de guerre aux bureaux du téléphone Bell.

J. R. MONGEAU,
Gérant.

En service actif donnant des ailes aux mots

CARTES PROFESSIONNELLES

AVOCATS

FRANÇOIS DESILETS, C.R., avocat, 326 Bonaventure. Tél. 1881.

MIVILLE LESAGE, avocat, rue St-Laurent Louiseville, Tél. 164-w.

COMPTABLES AGREES

SHARP, MILNE & CO., vérificateurs, **A. C. Shackell, comptable agréé, 1371 Hart, Trois-Rivières.**

COMPTABLES

RENE DE COTRET, FERRON & CIE, comptables licenciés, vérificateurs, 137 rue Alexandre.

MEDECINS

Docteur ALEXANDRE ACHPISE, M.D., L.M.C.C., L.B., de la faculté de médecine de Paris, Ex-chirurgien en chef d'hôpital municipal, ex-chef d'équipe chirurgicale aux armées françaises.—410 ouest, rue Sherbrooke, Montréal. Téléphone: Harbour: 1340.

OPTOMETRISTE ET OPTICIEN

J. S. FONTAINE, O.O.D., optométriste et opticien Examen de la vue. 226 rue Des Forges. Tél. 120 ou 3050. "En haut du magasin Zellers".

Aux professionnels et aux hommes d'affaires: Pour un résultat certain annoncez dans le quotidien. Tél. 3000. Service de la Publicité.

TARZAN --- L'ultimatum

Episode No 133

Par Edgar Rice Burroughs

(Copyright Edgar Rice Burroughs Inc.)

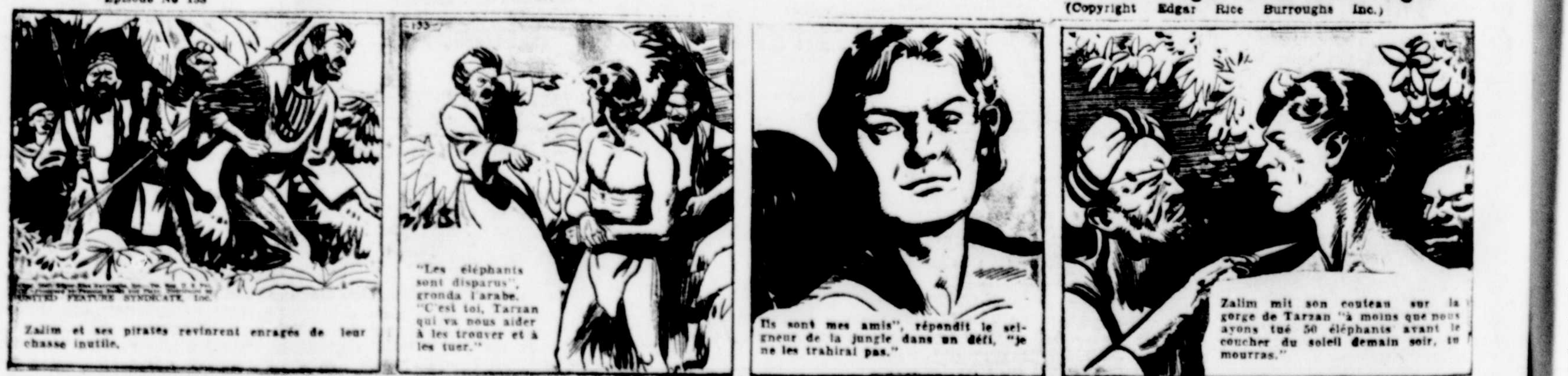
Zalim et ses pirates revinrent enragés de leur chasse inutile.
"Les éléphants sont disparus", gronda l'arabe. "C'est toi, Tarzan qui va nous aider à les trouver et à les tuer."
Ils sont mes amis", répondit le seigneur de la jungle dans un défi, "je ne les trahirai pas."
Zalim mit son couteau sur la gorge de Tarzan "à moins que nous ayons tué 50 éléphants avant le coucher du soleil demain soir, tu mourras."

L'AGENT SECRET X-9

Copyright Edgar Burroughs Inc)
EPISODE 406

Par Charles Flanders

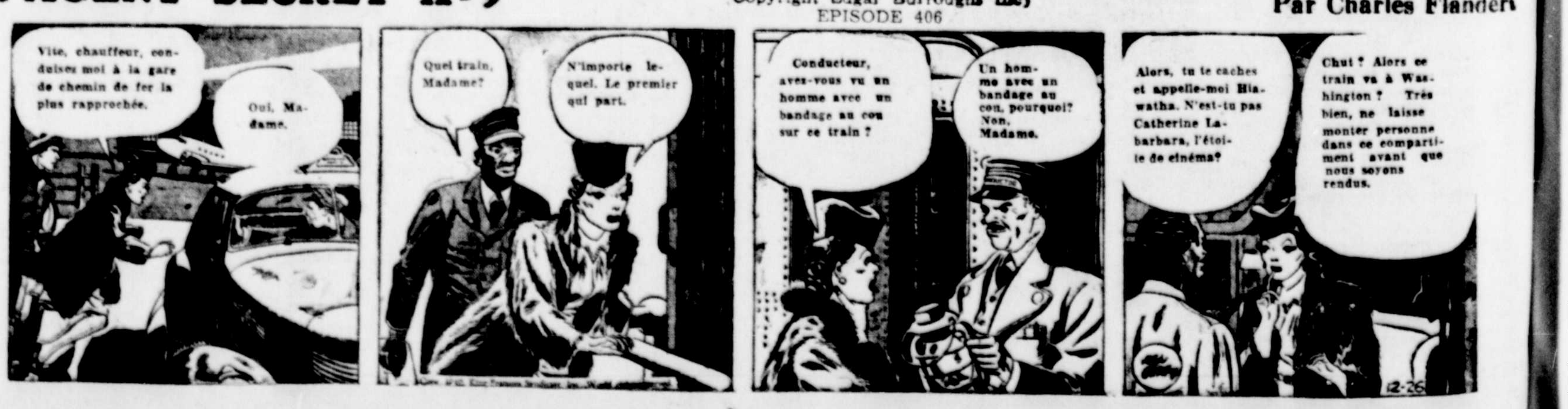
Vite, chauffeur, conduisez moi à la gare de chemin de fer la plus rapprochée.
Oui, Madame.
Quel train, Madame?
N'importe lequel. Le premier qui part.
Conducteur, avez-vous vu un homme avec un bandage au cou sur ce train ?
Un homme avec un bandage au cou, pourquoi? Non, Madame.
Alors, tu te caches et appelle-moi Hiawatha. N'est-tu pas Catherine Labarbara, l'étoile de cinéma?
Chut ! Alors ce train va à Washington ? Très bien, ne laisse monter personne dans ce compartiment avant que nous soyons rendus.
12-26

57c
PAR SEMAINE

Automobilistes, achetez à termes faciles, au
GARAGE A. BROUILLARD
Le choix le plus complet de pneus Goodyear entre Montréal et Québec
TROIS-RIVIERES 1561, rue Notre-Dame Tél.: 2424
Cap-de-la-Madeleine 691, rue Notre-Dame Tél.: 1121

Le Nouvelliste
TROIS-RIVIERES, 29 AVRIL 1941

The Slater Shoe
DE TOUTES FACONS
vous obtenez plus pour votre argent
Meilleure marques de chaussures ajustées chez
J. A. GOSSELIN
Orthopédiste-technicien gradué
1392, Hart Tél.: 587

Augmentation hebdomadaire de $15,500 dans le bâtiment

BILLET DU MIDI

Bluette

Il est des âmes impressionnables que le moindre contretemps bouleverse aussitôt, à qui les enthousiasmes sont faciles et les déboires cruels. Gens très sympathiques dont les sentiments à fleur de peau ne demandent qu'à être provoqués pour jaillir, heureux ou malheureux; gens pour qui la vie est un roman aux aventures sans cesse renouvelées. Leur existence est un prisme dont les multiples facettes reflètent tantôt une joie immodérée et tantôt un découragement sans nom.

Comme ils sont très sensibles, la vie qui continue son petit bonhomme de chemin met vite sur leur route quelqu'un ou quelque chose qui leur fera oublier aussitôt ce pourquoi ils pleuraient tantôt, ou ce qui leur donnait lieu de tant se réjouir.

Ces personnes qui courent toujours sans l'atteindre après un bonheur aléatoire, tout près d'eux aujourd'hui, illusoire demain, transposent leur idéal sur un plan nouveau à chaque fois que le jour se lève... et selon que le matin soit radieux ou gris.

Comme ils sont heureux ces gens chez qui la vie n'a pas plus d'emprise. Comme ils le tiennent constamment en leurs mains ce bonheur qui leur semble si irréel Le monde pour eux demeurera toujours une source inépuisable d'expériences nouvelles, de joies et de déceptions renouvelées. Leur inaltérable vitalité en dépit de tous les petits soubresauts de l'existence, poursuit sans but précis un bonheur dont l'objet change et qu'ils ont partant, plus de chance de sentir près d'eux.

Aujourd'hui Ernestine a le coeur brisé... Elle oublie tout ce qui l'entoure... Tout ce qui l'intéressait hier, modes, sorties, bureau, papotages, tout son petit univers enfin a sombré. Elle n'a qu'une pensée... fuir... n'importe où! Elle veut chasser ce souvenir qui la hante, qui lui fait mal... impossible. Dieu! qu'elle est malheureuse et comme elle voudrait mourir!

Demain vous la verrez rieuse et charmante comme d'habitude. Elle tentera bien un peu de retrouver l'atmosphère d ece souvenir qui lui faisait si étrangement mal. Il semble qu'elle avait fini par s'y habituer et s'y complaire... Mais ce n'est que furtivement qu'elle réussira à le rattrapper ce souvenir.

Demain, elle rira de nouveau à la vie et son coeur tout neuf n'aura retenu tout juste que cette sensation délicieuse qu'il y a parfois à se sentir malheureuse.

JULES

Le conseil se saigne de deux octrois

Pour les terrains de jeu et la fête du 24 juin.

Le conseil de ville, siégeant en commission permanente, hier soir, a accordé deux octrois "in-extremis" à l'Oeuvre des terrains de jeu et à la société Saint-Jan-Baptiste. L.' O. T. J. recevra $200 et la société nationale en recevra $100.

En ce faisant, la municipalité est généreuse à l'extrême limite des prévisions de son budget très comprimé de 1941.

Quand ces octrois seront payés il ne restera à l'hôtel de ville qu'un montant insignifiant pour des octrois imprévus. La contribution de la ville à la Philharmonie De La Salle et à l'Union Musicale a déjà entamé fortement le montant minime prévu au budget pour les octrois.

Les années passées, l'octroi à l'Oeuvre des Terrains de Jeux était de $5000. Cette année, le conseil reconnait que l'O. T. J. mériterait le même octroi, sinon un octroi plus considérable, mais il ne peut faire mieux que d'accorder $200.

La société Saint-Jean-Baptiste qui dans le passé obtenait un octroi de $500 pour l'organisation de la fête du 24 juin, devra se contenter d'un octroi de $100.

Celui-ci lui a été accordé hier soir, après qu'une délégation de la société, présidée par M. Maurice Gélinas, en eut fait la demande au conseil.

L'an dernier, la St-Jean-Baptiste avait obtenu un octroi de $500, pour les mêmes fins. Par suite de la chute de la France elle a jugé bon de suspendre la célébration de la fête nationale des Canadiens-français. Et l'octroi fut remis à l'hôtel de ville

La délégation d'hier soir a demandé le même octroi.

"Les circonstances ont changé expliqua son honneur le maire Atchez Pitt au nom du conseil. Nos problèmes de finance ne nous permettent pas d'être généreux comme nous le voudrions. Cette politique d'économie nous a été imposée."

De toute façon, la Saint-Jean-Baptiste entend célébrer la fête du 24 juin.

A cette fin, elle a obtenu une option du conseil pour l'usage, ce jour-là, de l'estrade du parc de l'Exposition.

Pour éclairer le "Passage"

Cap-de-la-Madeleine, 29. (Spécial) —La Shawinigan Water & Power Co. a avisé le conseil de ville qu'il s'était adressé à la Commission des Utilités publiques à Québec, pour lui demander le droit d'étendre son service dans ce secteur de la cité du Cap connu sous le nom "du Passage". Cette extension couvrira 95 centièmes de mille.

Un Trifluvien arrive outre-mer

Parmi les membres du corps de l'aviation canadienne dont l'arrivée en Angleterre a été annoncée en fin de semaine se trouvait un bon Trifluvien, l'aviateur-chef L. J. Lavoie (le dernier à droite sur la photo). Il fut photographié avec les aviateurs de première classe J. Barrette, de Saint-Joseph d'Alma et J. P. G. Laroche de Hull, peu avant son départ du pays, lorsque le ministre de l'Air, se rendit saluer le contingent à son port d'embarquement.

—(Photo Royal Canadian Air Force)

L'Electric Steel Limited ne paiera aucune taxe à la ville du Cap

Les terrains et les bâtisses de cette compagnie sont la propriété de Sa Majesté le Roi qui les a acquis au nom du Canada par l'entremise de ses agents. — Une lettre de M. D. C. Macaulay au Conseil.

Cap-de-la-Madeleine, 29. (Spécial) — Parce que la compagnie Electric Steel, Limited, du Cap-de-la-Madeleine opère, à titre de représentante de Sa Majesté le Roi, les terrains qu'elle possède et les bâtisses érigées sur ces terrains ne sont pas imposables, en aucune façon, et ce, depuis la date de l'acquisition des immeubles et de l'érection des édifices, comme pour l'avenir. C'est ce que déclare M. D.-C. Macauly, agent d'immeubles de "Allied War Supplies Corporation", dans une lettre que M. Fortunat Beaumier, greffier, a communiquée au conseil du Cap, hier soir. M. Macauly prie, en même temps, les autorités de la ville du Cap-de-la-Madeleine de corriger leurs livres, en conséquence.

Voici une traduction de la lettre de M. Macauly:

"Allied War Supplies Corporation"

Au secrétaire-trésorier,
Cité du Cap-de-la-Madeleine,

Cher Monsieur,

Comme vous le savez déjà, par suite de pourparlers entre l'agent de Sa Majesté, l'Electric Steel, Limited, et votre conseil, en rapport avec la cession des lots 622-14, 166-50, 164-52, 163-26, 157-186 et 149-189 à votre cité, pour l'établissement d'une rue, la propriété, située immédiatement au sud-ouest des dits lots et comprenant les lots 166-51, 164-53, 163-27, 157-187 et 149-190 ont été acquis, en septembre dernier, pour Sa Majesté le Roi, au nom du Canada, par l'agent de Sa Majesté, l'Electric Steel, Limited, et ces dits lots sont la propriété de Sa Majesté, depuis cette date. De même, les bâtisses érigées sur ces terrains sont la propriété de Sa Majesté. En conséquence, les terrains et les édifices sont non-taxables, pour toutes fins, à compter de la date de l'achat des terrains et de la construction des bâtisses. (Voir l'article 125 de l'Acte de l'Amérique Britannique du Nord).

Vous êtes, en conséquence, requis d'en tenir compte, dans vos registres et d'aviser aussitôt notre corporation qui agit, à titre de délégué du ministère des Munitions et des approvisionnements.

Veuillez accuser réception de la présente et obligez

Votre tout dévoué,

D. C. Macauly,
(officier i/c Real Estate)

Hausse de 5 sous de l'heure à la Canada Iron

Montréal, 28 (P.C.)— Les employés de la Canada Iron Foundries, à Trois-Rivières, bénéficieront d'une augmentation de salaire, de trois à cinq sous de l'heure, suivant un nouvel accord signé avec le local de la Fraternité internationale des mouleurs. C'est ce qu'a annoncé hier soir M. R. Y. Menary, représentant général de l'Union des mouleurs.

Suivant ce nouveau contrat d'union, dont la durée est d'un an, les ouvriers recevant plus de 0.40 sous de l'heure toucheront une augmentation de 5 sous de l'heure. Le taux horaire des autres employés a été haussé de trois sous de l'heure. La Compagnie a aussi accordé à ses employés des congés payés, à Noël et au jour de l'An.

(Note de la rédaction)— Comme cette heureuse nouvelle nous est parvenue très tard dans la soirée, par l'entremise de la Canadian Press, il nous fut impossible d'atteindre les autorités de l'usine locale de la Canada Iron, non plus que les officiers du local des mouleurs unis. Nous aurons l'occasion de commenter plus longuement cette nouvelle.

Un escadron du régiment des Trois-Rivières éteint un feu dans un village de l'Ontario

Au nom de ses hommes le lieutenant Gérard Marchildon reçoit les remerciements des autorités civiles. — Un bel exploit.

Le lieutenant Gérard Marchildon, un des officiers du Régiment des Trois-Rivières actuellement cantoné au camp Borden, avec un groupe des hommes de son unité sauva de la destruction le petit village de Cookstown, à environ 22 milles du camp Borden, Ontario.

Cet exploit tout à l'honneur de l'unité trifluvienne remonte déjà à lundi de la semaine dernière. Le troupier Victor Gotro, donne une excellente description de cette opération dans un journal publié au camp Borden.

Un escadron du Régiment des Trois-Rivières traversait le village de Cookstown, lorsqu'il aperçut la fumée qui sortait d'une bâtisse de deux étages et demi située sur la rue principale. Le convoi fit halte et entra en action. Les officiers requisitionnèrent tous les seaux et les chaudièees et formèrent une chaine. Tandis qu'un groupe combattait les flammes, un deuxième voyait à protéger la maison voisine pour empêcher le feu de s'y étendre.

Lieut. GERARD MARCHILDON

A l'arrivée de la brigade du feu de la ville voisine les troupes gardèrent la direction des opérations et après deux heures,

(Suite à la page 5)

La fête du P. Tharcicius à Notre-Dame

Elle sera célébrée mercredi, dimanche et lundi.

Les paroissiens de Notre-Dame célébreront, cette semaine et la semaine prochaine, la fête de leur curé, le Rév. Père Tharcisius, o.f.m. Cette fête tombe, chaque année, le jour de la solennité de la St-Joseph, qui aura lieu, demain.

Demain matin, à 8 heures, les garçons et filles de la paroisse assisteront à la messe solennelle, qui sera célébrée par le Père Tharcisius, en l'église de la paroisse.

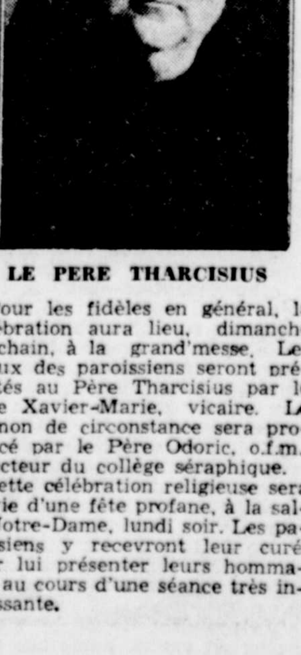

LE PERE THARCISIUS

Pour les fidèles en général, la célébration aura lieu, dimanche prochain, à la grand'messe. Les voeux des paroissiens seront présentés au Père Tharcisius par le Père Xavier-Marie, vicaire. Le sermon de circonstance sera prononcé par le Père Odoric, o.f.m., directeur du collège séraphique.

Cette célébration religieuse sera suivie d'une fête profane, à la salle Notre-Dame, lundi soir. Les paroissiens y recevront leur curé, pour lui présenter leurs hommages, au cours d'une séance très intéressante.

M. Alfred Demers est décédé hier à l'âge de 75 ans et 4 mois

Un vieux citoyen de notre ville, M. Alfred Demers, rentier, est décédé, hier après-midi, à l'hôpital St-Joseph, après une couple de semaines de maladie, à l'âge de 75 ans et 4 mois.

M. Demers était né à Tingwick, comté d'Arthabaska. Il partit, tout jeune, pour les Etats-Unis, où il séjourna durant plus de 50 ans, exerçant le métier d'ingénieurs dans diverses usines. Il revint se fixer définitivement aux Trois-Rivières, en 1923.

M. Demers épousa, en premières noces, Zénaïde Demers, et, en secondes noces, Emilie Hamel, décédée il y a quelques années.

M. Demers laisse un fils, M Henry Demers, officier de la marine des Etats-Unis, et domicilié à New-York.

La dépouille mortelle est exposée aux salons mortuaires de la maison Bouvette & Larivière.

Les funérailles auront lieu, demain matin, à 8 heures 30, en l'église Ste-Cécile, et la sépulture, au cimetière St-Michel.

Les compagnies dresseront un état de leurs valeurs

Sur la suggestion des évaluateurs municipaux, le conseil a demandé aux grandes compagnies, dont les usines opèrent ici, de lui présenter, en prévision du budget de 1942, un état de la valeur de leurs propriétés.

Cet état devra porter sur la valeur des terrains, sur la valeur des bâtisses, sur la valeur de la machinerie et des accessoires.

La ville prend une telle mesure pour parer, si possible, aux conflits judiciaires qui pourraient naitre de la confection du rôle de perception de 1942, vu la cessation des exemptions de taxes de certaines compagnies l'an prochain.

Hausse de 5 sous de l'heure à 8,000 ouvriers du bâtiment

Un nouveau contrat intervenu entre les employés et les employeurs, grâce au travail des Syndicats catholiques. — M. E. Tellier.

D'après des calculs très conservateurs l'augmentation de 5 cts de l'heure consentie à tous les ouvriers bâtiment dans les comtés de de Maskinongé, St-Maurice, Laviolette, Champlain et Trois-Rivières, à la suite d'un nouveau contrat signé par les employeurs et les employés de ces métiers représentera un montant de $800,000 par année, soit environ $15,500 par semaine.

Les métiers du bâtiment dans ces comtés groupent plus de 8000 travailleurs, et l'on estime à $100 par année, la hausse de salaire que chacun d'eux recevra.

Cette augmentation de cinq sous de l'heure sera consignée dans un décret du ministère du Travail qui deviendra effectif dans une trentaine de jours. Ce décret apportera certaines modifications à celui du 19 avril 1940 et ses amendements.

Ce magnifique résultat a été obtenu grâce au travail des Syndicats nationaux catholiques de notre ville. Le contrat a été signé par les employeurs et les employés à la suite des négociations conduites par M. Emile Tellier premier vice-président de la C T.C.C. et agent d'Affaires des Syndicats catholiques.

Dans un avis paru dans la Gazette Officielle de Québec, livraison de samedi dernier de nouveaux entrepreneurs sont ajoutés à la liste des parties contractantes. Ce sont ceux de MM. Arthur Vadeboncoeur, entrepreneur peintre, Trois-Rivières, Jos Villemure et J. H. Ross, entrepreneurs électriciens, Grond'Mère, J. Oscar Paquet, entrepreneur électricien Louiseville, Robert Hébert, entrepreneur électricien, Shawinigan Jean-Louis Gauthier, entrepreneur briqueteur, Trois-Rivières.

D'autres noms sont radiés de la liste.

Ce sont ceux de MM. J.-B. Couture, Trois-Rivières, Edmond Lamothe, Trois-Rivières, Philippe Auchu, Shawinigan, Jos. Gilbert, Trois-Rivières, Adrien Cloutier, Cap-de-la-Madeleine, entrepreneur peintre, Jos. Gauthier, entrepreneur briquetier, Trois-Rivières, Nap. Montplaisir, Alfred Clermont, Cap-de-la-Madeleine, Gédéon Lacombe, Shawinigan, entrepreneurs électriciens.

Voici suivant l'avis les taux minima de salaires pour chacun des métiers ci-après:

Métiers	Salaires horaires Zone I	 Zone II
Briqueteurs	$0.85	$0.85
Maçons	0.85	0.85
Plâtriers	0.85	0.85
Charpen.-Menuisiers	0.65	0.50
Peintres	0.60	0.45
Tapisseurs	0.60	0.45
Peintres (machine à asperger)	0.80	0.80
Electriciens	0.60	0.55
Journaliers (ouvriers non spécialisés)	0.45	0.35
Chauffeurs de bouil.	0.55	0.45
Mécaniciens de machines fixes (non autrement spécifiés)	0.65	0.55
Opérateurs de grues, monte-charge, ascenseurs (à vapeur)	0.75	0.65
Opérateurs de compresseurs	0.65	0.55
Opér. de malaxeurs	0.65	0.55
Mécaniciens (millwrights)	0.65	0.50
Machinistes	0.65	0.50
Forgerons	0.65	0.50
Poseurs de marbre	0.85	0.85
Poseurs de tuile	0.75	0.75
Poseurs de terrazo	0.65	0.65
Polisseurs de terrazo (machines à sec)	0.60	0.60
Polisseurs de terrazo (machine à l'eau)	0.55	0.55
Poseurs de lattes métalliques	0.55	0.45
Poseurs de lattes en bois	0.55	0.45
Poseurs de lattes en bois (au mille)	3.00	2.25
Finisseurs de ciment	0.65	0.50
Tireurs de joints	0.55	0.45
Faiseurs de mortier	0.50	0.40
Couleurs de blanc	0.50	0.40
Porteurs d'oiseau	0.50	0.40
Brasseurs de célanite	0.50	0.40
Foreurs (drillers)	0.50	0.40
Gréeurs (riggers)	0.55	0.50
Blanchisseurs à la chaux	0.50	0.40
Chauffeurs de camion-automobile	0.45	0.40
Attelage double (sans conducteur)	0.35	0.30
Attelage simple (sans conducteur)	0.20	0.17½
Cond. de chevaux	0.45	0.35
Couvreurs ardoise et tuile	0.70	0.60
Couvreurs compos.	0.55	0.45

Deux autos volés et retrouvés

Ils avaient tous deux été abandonnés par les voleurs.

Deux automobiles volées durant la dernière fin de semaine ont été retrouvées quelques heures après et remises entre les mains de leurs propriétaires. La première voiture de marque Nash, appartenant à M. Georges-Etienne Bourbonnais, 1532 rue Royale, était stationnée sur la rue Alexandre au moment de sa disparition.

Quelque temps plus tard une femme avertit M. Bourbonnais, qu'elle croyait avoir reconnu son auto abandonnée dans la ruelle, entre les rues St-Paul et Ste-Cécile. Ce dernier se rendit avec un constable à l'endroit indiqué, pour y trouver en effet son char. Le ou les voleurs l'avaient abandonné dans cette ruelle qui n'a qu'une seule issue.

L'autre voiture appartient à M. le Dr Edouard Lahaye, 463 rue Plaisante. Elle avait été volée en face de sa demeure, elle fut retracée plus tard au Cap-à-la-Corneille par la police; l'un des pneus étaient crevés.

UN CONSEIL DU CHEF

Le directeur de la police, M. Alide Bellemare, profite de la circonstance pour inviter les automobilistes à ne pas laisser leurs clefs dans leur automobile quand ils la laissent en stationnement quelque part en ville, même si ce n'est que pour quelques minutes.

Cette mesure de prudence s'impose d'autant plus au cours de la présente belle saison, que de nombreux étrangers circulent dans notre ville. Il s'en trouve toujours quelques-uns dont on peut douter des intentions.

Un octroi au syndicat d'initiative ?

Le conseil soumet le projet à M. Robert Ryan.

Le conseil de ville est disposé à accorder au Syndicat d'initiative de la Mauricie un octroi de $600. pour cette année, à la condition que M. Robert Ryan, contrôleur des finances, consente à porter ce montant dans la réserve prévue au budget.

Jusqu'ici, l'octroi du syndicat a été de $1,200 par année. Celui-ci a été coupé comme les autres à cause de la compression extrême des dépenses du budget.

De cet octroi de la ville, dépendent les octrois du gouvernement provincial et des autres municipalités mauriciennes, faisaient remarquer les autorités du Syndicat d'initiative dans une lettre adressée à nos édiles, lettre que ces derniers ont pris en considération, hier soir, à leur séance de la commission permanente.

Grand'Mère fera son pèlerinage annuel au Cap, le 11 mai

Le voyage est organisé par la paroisse St-Paul.

Cap-de-la-Madeleine, 29. (Spécial) — Le pèlerinage annuel de la ville de Grand'Mère au sanctuaire du Cap-de-la-Madeleine aura lieu, dimanche, le 11 mai.

Le voyage se fera à bord d'un train spécial du Pacifique Canadien, qui arrivera, de bonne heure dans l'avant-midi, et repartira, sur la fin de l'après-midi.

Comme par le passé, ce pèlerinage est organisé par la paroisse St-Paul de Grand'Mère, et se fera sous la direction de M. l'abbé Donat Fréchette, curé de cette paroisse. Les paroissiens de St-Jean-Baptiste prendront part, eux aussi, à ce pèlerinage, et seront sous la direction de leur curé, M. l'abbé Hormisdas Deschênes.

Une demande du conseil à J.-C. Malone and Co.

Le conseil de ville a demandé à la compagnie J.-C. Malone de donner la préférence à la main d'oeuvre trifluvienne sur ses chantiers du port des Trois-Rivières.

Nos édiles se sont dits informés que des étrangers travaillaient pour Malone sur les terrains de la commune loués à celui-ci par la ville. Ils ont donc rappelé à la compagnie la clause du bail par laquelle elle s'engageait à embaucher la main d'oeuvre de notre ville de préférence.

Le conseil a prié la compagnie J. C. Calone de garder sa vigueur à cette clause préférentielle, en collaborant ainsi à la lutte contre le chômage.

Le concours d'histoire de la Société Saint-Jean-Baptiste sera prolongé

Le concours d'histoire du Canada organisé par la section des éducateurs de la Société Saint-Jean-Baptiste avec la collaboration du Nouvelliste sera prolongé durant trois semaines encore.

Normalement il devrait être terminé depuis déjà quelque temps, mais à la demande de tous les intéressés et pour permettre à tous ceux qui ont manifesté le désir d'y prendre part on a décidé de consentir à prolonger le délai pour l'expédition des réponses.

Le questionnaire a déjà paru plusieurs fois dans notre journal, et pour aider ceux qui n'en ont pas conservé de copie, il le sera de nouveau quelque fois d'ici la fin du concours.

Le parc de l'Exposition ne sera pas vendu au fédéral

Le conseil refuse le projet qui lui a été soumis par M. Ryan. — Sans vote, ni commentaires. — Ce qu'était le projet.

Le conseil de ville, siégeant en commission permanente hier soir, s'est opposé au projet de vendre le parc de l'Exposition au ministère de la Défense nationale. Nos édiles n'ont fait aucun commentaire. Ils se sont contentés de répondre: non, sans même recourir au vote. "Je vois, dit son honneur le maire Atchez Pitt, que vous êtes opposés au projet: il ne servirait à rien de discuter plus longtemps. Il vaut mieux dire tout de suite que le conseil s'oppose à la vente, bien que personnellement, j'y sois favorable.'"

Le projet qui était déjà venu sur le tapis en février dernier lors d'une visite rendue au conseil par le lieutenant-colonel D. S. Forbes, commandant des barraquements du côteau, a été présenté de nouveau la semaine dernière par M. Robert Ryan, député fédéral du comté des Trois-Rivières-Saint-Maurice.

D'après ce projet, le ministère de la Défense nationale se fut porté acquéreur du parc de l'Exposition, pour y installer en permanence un centre d'entraînement. Le ministère y aurait fait des travaux pour une somme d'environ $300.000. Et d'aucuns, comme M. Ryan, caressaient l'espoir de voir fonder un jour une école militaire sur le côteau.

Le rôle de perception des taxes entrera en vigueur le seize juin

Pour le budget de 1942. — Les délais pour le paiement des taxes sont fixés. — Escomptes de 5, 2 et 1 pour cent.

Le conseil de ville a adopté une résolution à sa séance régulière d'hier soir, ordonnant au trésorier, M. Jacques Dénéchaud de préparer le rôle de perception pour le 16 juin 1941.

Chaque année, en vertu des règlements municipaux, le rôle de perception entre en vigueur le 1er janvier. Le 7 janvier dernier le conseil, sachant que la confection du budget retarderait de plusieurs semaines, a passé un règlement suspendant l'entrée en vigueur du rôle de perception.

La date de cette entrée en vigueur étant fixée au 16 juin, les contribuables, qui voudront profiter des escomptes accordés, devront payer leurs taxes aux dates suivantes: pour l'escompte de 5 pour cent le ou avant le 16 août 1941; pour l'escompte de 2 pour cent le ou avant le 31 octobre 1941; pour l'escompte de 1 pour cent le ou avant le 31 décembre 1941.

Toutes les taxes, qui ne seront pas payées le 31 décembre 1941 porteront intérêt à 5 pour cent.

La résolution a été proposée par M. l'échevin Napoléon Alarie, secondé par M l'échevin L.-A. Hébert.

On démolira la bâtisse Lévesque

Des soumissions sont demandées.

La bâtisse Lévesque sera démolie, à l'arrière de l'usine municipale. C'est une bâtisse décrépite, qui fait front à la rue St-Roch, où l'on construisit, jadis, des corbillards et où l'on fabrique, maintenant, différentes compositions d'ordre chimique. Elle porte le nom de "Lévesque", parce que c'est un M. Lévesque qui y exploite un commerce.

Nos édiles ont pris la décision de la démolir, parce qu'elle est devenue vraiment trop dangereuse, à cause de son toit qui menace ruine et que peut endommager le premier coup de vent.

Nous ne voulons pas nous exposer à payer des dommages, à cause d'accidents, en laissant cette bâtisse telle qu'elle se trouve. Puisqu'il est impossible de la réparer, faisons-la démolir, ont décidé nos édiles, hier soir.

Le contrat pour la démolition sera accordé au plus haut enchérisseur.

Le Cap demande un octroi de $6,535.

Pour aider ses chômeurs jusqu'au 15 mai prochain.

Cap-de-la-Madeleine, 29. (Spécial) — Siégeant sous la présidence de M. l'échevin Louis Lamy, maire suppléant, le conseil du Cap s'est adressé au Bureau de reconstruction économique de Québec, pour obtenir un octroi de $6,535., destiné à couvrir les dépenses de chômage, (nourriture, abri, vêtements, loyer) jusqu'au 15 mai, date à laquelle le régime des secours directs est supposé prendre fin. La ville paiera 50 pour cent de ces dépenses de chômage. Les listes mentionnent 200 chefs de famille avec 957 dépendants, formant un total de 1157 secourus. La résolution a été proposée par M. Georges Bouffard et secondée par M. Donat Turmel

Bénédiction des autos le 11 au Cap

Il n'y aura pas de bénédiction des bicyclettes.

La cérémonie annuelle de la bénédiction des automobiles, au petit sanctuaire du Cap-de-la-Madeleine, aura lieu, dimanche, le 11 mai, à 3 heures de l'après-midi (heure avancée). Elle est organisée, cette année encore, par le cercle Laflèche de l'Association professionnelle catholique des Voyageurs de Commerce.

Tous les ans, cette cérémonie attire des milliers d'automobilistes, venus de tous les coins de la région.

Les gardiens du sanctuaire ont décidé de supprimer, pour cette année, la cérémonie de la bénédiction des bicyclettes, vu la difficulté de donner à une démonstration comme celle-là le même cachet de piété qu'à la bénédiction des automobiles.

CHRONIQUE MUNICIPALE

Sur proposition de M. l'échevin Napoléon Alarie, secondé par M. l'échevin L.-A. Hébert, le conseil de ville a adopté hier soir une résolution corrigeant l'échelle des allocations du secours direct. Il s'agit là seulement de réparer une erreur cléricale, car l'échelle des secours, adoptée le 7 avril restera absolument la même jusqu'au 15 mai, date de l'expiration du système de secours direct.

Par mesure d'économie, le conseil a congédié M. Alfred Charette, qui a travaillé jusqu'ici comme gardien du parc St-Philippe.

* * *

Les contremaîtres de quartier ont reçu ordre du conseil de n'opérer aucun déménagement de particuliers le 1er mai ou aux environs du 1er mai.

Nos édiles entendent par là couper pour cette année certains abus auxquels des locataires se sont livrés les années dernières On ne devra pas attendre de secours des employés de la ville donc pour transporter ses pénates.

Le conseil a refusé la requête que faisait la maison Jos. Boumansour Ltée de régler pour $350. des arrérages de taxes d'affaires accumulés jusqu'au montant de $702. depuis 1932. Cette maison prétextait, pour faire cette requête des difficultés de finance.

La Commission scolaire de Shawinigan ne veut pas de l'annexion d'Almaville

Décision prise à la séance d'hier

Shawinigan, 29 (D. N. C.)—La Commission scolaire de la ville de Shawinigan a tenu, hier soir, une séance sous la présidence du Dr R. Frigon, son président.

La question à l'étude était celle de l'annexion du village d'Almaville à Shawinigan.

La Commission scolaire a tenu à faire connaître son point de vue aux citoyens de Shawingan et d'Almaville sur cette question fortement discutée depuis quelque temps.

Par une résolution adoptée à l'unanimité, elle a fait savoir que jamais la Commission scolaire de Shawinigan n'accepterait de s'annexer la Commission scolaire d'Almaville, même si le conseil de ville de Shawinigan votait l'annexion d'Almaville.

Le point de vue scolaire de l'annexion

La municipalité scolaire de Shawinigan ne veut point s'annexer les deux municipalités scolaires du village d'Almaville. Par ailleurs, ces deux municipalités scolaires sont disposées à l'annexion, et elles ont déjà laissé savoir qu'elle appuieraient la requête des conseils municipaux au Lieutenant-Gouverneur.

Nous publions ci-dessus la photo de deux écoles bâties par les municipalités scolaires d'Almaville. A gauche: l'école Notre-Dame, d'Almaville-en-bas; à droite: l'école d'Almaville-en-haut.

—(Photo Le Nouvelliste)

Devant le recorder

Grand'Mère, 29, (D.N.C.) Trois jeunes gens de St-Sévérin de Proulxville ont comparu récemment devant le recorder M. Jos. Lafond, sur une plainte d'un restaurateur de cette municipalité, M. Armand Lapointe, pour répondre à l'accusation d'avoir troublé la paix dans son restaurant alors qu'ils étaient en état de boisson. Après une verte semonce du juge, les jeunes accusés furent condamnés au minimum de l'amende, soit chacun un dollar et les frais de la cause ou huit jours de prison, vu que les inculpés n'étaient pas capables de régler définitivement le coût de leurs sentences, le juge leur a accordé à chacun un délai de 30 jours pour payer. Ils doivent partir incessamment pour faire le flottage des billots.

ATTENTION
TELEPHONEZ
2101
GARAGE ET SERVICE
812
Salle de vente
DODGE et DE SOTO
VENEZ VOIR LE CHOIX LE PLUS CONSIDERABLE DE CHARS USAGES EN VILLE. TOUS LES MODELES
●
Aussi camions usagés
●
Premier arrivé, premier servi
GARAGE
R. LAMOTHE, LTEE
94, 6e Rue. Shawinigan

St-Boniface est invité à se protéger

Conseils de l'abbé St-Pierre en marge du feu de St-Barnabé.

St-Boniface, 29. (D.N.C.) — Au prône de la messe, dimanche, M. le curé Napoléon St-Pierre a longuement commenté le désastreux incendie, survenu, jeudi dernier, à St-Barnabé. Il a profité de la circonstance pour inviter les citoyens de St-Boniface à créer un système de citernes, reliées entre elles par des valves et qui, dans le cas d'un désastre possible, serviraient à alimenter les pompes.

M. le curé St-Pierre a dit que la paroisse avait échappé, déjà, à des incendies qui auraient pu tourner en catastrophes, notamment, l'an dernier, lors du feu d'une manufacture de portes et chassis: mais qu'une telle chance ne pouvait toujours durer.

Il a longuement expliqué les avantages du système de protection par citernes, tel que préconisé, dans Le Nouvelliste, samedi, par le chef Longval, de Shawinigan, et il a endossé totalement les paroles du directeur du service des incendies de la ville voisine.

Les conseils de notre pasteur n'ont pas manqué d'impressionner les paroissiens.

L'objectif des services de guerre dépassé à Gr.'Mère

On avait prévu $2,500. et on a perçu $2,984. — Les compagnies et leurs employés ont souscrit généreusement. — Chiffres.

Grand'Mère, 29. (D.N.C.) — Notre ville a dépassé de quelques centaines de dollars l'objectif de $2,500, fixé pour la grande campagne de souscription pour la fédération des oeuvres de guerre, et qui s'est terminée le 7 avril dernier. On y a perçu un montant global de $2,984.51.

Nous donnons, ci-après, le tableau des souscriptions perçues des différentes sociétés ou compagnies locales, de leurs employés et des dons personnels:

	Compagnies ou sociétés	Employés de compagnies	Total
Consolidated Paper Corp. . .	$ 300.00	$959.91	$1,259.91
Club des Vétérans, Grand'Mère	10.00	......	10.00
Grand'Mère Shoe Co. . . .	50.00	110.35	160.35
Empire Shirt Mfg Co. . . .	50.00	36.75	86.75
Forestiers Canadiens, Grand'M.	5.00	......	5.00
Chambre de C., Grand'Mère .	5.00	......	5.00
Chev. de Colomb, Grand'Mère	25.00	......	25.00
Cité de Grand'Mère, conseil .	100.00	27.00	,127.00
Com. Scolaire, Grand'Mère . .	50.00	......	50.00
Grand'Mère Knitting Co . .	100.00	65.35	165.35
Shawinigan W. & P.	......	48.50	48.50
Textile Weavers, Ltd. . . .	......	43.80	43.80
Ass. des Dames Eglise Bethel	15.00	......	15.00
Dauray & Frères Ltée . . .	10.00	12.00	22.00
Autres dons individuels de Grand'Mère			718.75
Dons individuels venant de Ste-Flore			21.75
Dons individuels venant de St-Georges de Champlain			18.10
Dons individuels venant de St-Jacques des les . . .			202.25
Grand total			$2,984.51

Les dons des compagnies et sociétés ont été de $720.00, alors que les dons faits par les employés de ces compagnies et les autres dons individuels se sont chiffrés à la somme globale de $1,303.66.

Belle fête en l'honneur de la Supérieure

Hommage délicat des élèves de l'académie Saint-Bernard.

Shawinigan, 29, (D.N.C.)— Ces jours derniers les élèves de l'Académie St-Bernard célébraient la fête patronale de la supérieure de cette institution, la Révde Mère St-Benoit Labre, des RR. SS. Grises de la Croix d'Ottawa.

A cette occasion, il y eut dans la grande salle de l'Académie une séance musicale et récréative donnée par les élèves qui exécutèrent avec succès le programme suivant:

Programme

Ouverture: duo de piano, par Mlles Marguerite Bareil et Gisèle Roy.

Chant de fête par les grandes élèves.

Saynète: "La cueillette des fleurs", par un groupe d'élèves de 5ème année.

Solo de piano, par Mlle Françoise Drolet.

Chant: "Les Oiseaux", par les élèves du cours préparatoire, 1ère et 2ème années.

Solo de piano par Mlle Gisèle Roy.

Saynète: "Les plus modernes", interprétée par Mlles Marie-Berthe St-Arnaud, Jeanne St-Louis, Marguerite et Monique Frigon, Mariette Lessard, Suzanne De Lasalle.

Solo de piano, par Mlle Marguerite Bareil.

Symphonie par les élèves du cours de solfège.

En quelques phrases émues, la Révde Mère Supérieure remercia les élèves de cette manifestation faite en son honneur et profita de la circonstance pour les engager à bien profiter du temps de leurs études pour acquérir les connaissances qui leur seront utiles dans la vie, mais pour acquérir surtout une solide formation chrétienne qui fera d'elles plus tard des femmes de bien et des apôtres du bien.

Petites nouvelles de Baie-Shawinigan

MARIAGE:

Dernièrement en notre église paroissiale, avait lieu le mariage de M. Lucien Fafard, fils de M. et madame Benjamin Fafard, à Mlle Alice Villemure, fille de M. Hildège Villemure et de feu madame Villemure. Les nouveaux époux étaient accompagnés de leur père .

A la même messe, avait lieu également le mariage de M. Robert Brasseur, fils de M. et madame Phil. Brasseur, de Shawinigan à Mlle Pauline Lefebvre, fille de M. et madame Victor Lefebvre.

Les nouveaux époux étaient accompagnés de leur père.

M. Edgar Hogue, président de l'Union Musicale de Shawinigan, firent les frais du chant au cours de la messe.

NAISSANCE:

A M. et madame Sévère Mongrain un fils baptisé Joseph-Pierre-Marcel.

Parrain et marraine M. et madame Pierre Ferland. Porteuse : madame Alfred Veillette.

INHUMATION:

Mercredi dernier, avait lieu les funérailles de madame Henry Matteau, épouse de feu Henry Matteau. Le service fut chanté en l'église St-Bernard de Shawinigan où la famille demeurait, mais l'inhumation eut lieu au cimetière paroissial. La famille Matteau a demeuré de nombreuses années parmi nous.

CARNET SOCIAL:

M. l'abbé J. Rinfret, curé de Ste-Ursule, de passage au presbytère cette semaine.

M. Damien Croisetière est revenu dans sa famille près une absence de quelques semaines. M. Croisetière était hospitalisé à l'hôpital Saint-Sacrement de Québec pour une opération au bras gauche.

Mlle Jacqueline Yelle, à Montréal en promenade chez des parents et amis.

Madame Thomas Bellemare, à Québec où elle visitait RR. SS. Marguerite Bourgeoys et Thomas du Sauveur, religieuses de la Providence.

Sport à La Tuque

PREMIERE REUNION DU GOLF:

La première réunion annuelle du club de golf de La Tuque eut lieu jeudi dernier, au club Community. Voici les nouveaux officiers pour la présente saison : président, M. J. I. McWilliams, voce-président, M. J. A. Jones; secrétaire, M. G. F. Braithwaite; trésorier, M. J. P. Beauchamp; directeurs, MM. W. B. Beckier, Jean Asselin, D. S. Dressera, D. Moulson, S. J. Bennett, A. E. Penney, W. D. M. Bone, J. F. Keenan C. R. Paquin et G. H. Matte;

dans le comité formé pour résoudre le problème du transport et de l'aménagement de l'ancien hôpital de la St-Maurice Power Corporation, pour en faire un chalet pour le club MM. W. B. Meckler, A. Aitkins, D. S. Presser, J. I. McWilliams et Jean Asselin furent nommés pour faire partie de ce comité spécial. On croit que la saison sera mouvementée et qu'elle sera couronnée d'un franc succès.

Les fonctionnaires de Grand'Mère ont souscrit 100 p. c.

Grand'Mère, 29, (D.N.C.)— Les employés de la cité figurent au tableau d'honneur pour l'achat de timbres d'épargne de guerre. En effet, les employés municipaux ont souscrit cent pour cent dans cette campagne pour la période du 1er janvier au 31 mars. Un certificat d'honneur avec étoile d'or a été envoyé à la cité et est exposé dans les bureaux de l'hôtel de ville.

Une requête pour la construction d'un kiosque

Grand'Mère, 29, (D.N.C.)— Les membres de l'Union Musicale de Grand'Mère, aidés des membres de la fanfare du collège, sont présentement à faire signer une requête pour demander à nos autorités municipales la construction immédiate d'un kiosque dans le parc des Dames Ursulines, situé près de l'église St-Paul, afin de faciliter l'organisation des concerts publics au cours de la belle saison. Notre population signe cette pétition en bloc et l'on s'attend que nos autorités municipales qui se sont déjà montrées favorables à ce projet, trouveront les moyens nécessaires pour réaliser ce projet au plus tôt.

Examen le 6 mai pour nos secouristes

Grand'Mère, 29, (D.N.C.)— La série des cours de secourisme (premiers soins) donnés par le Dr Edmour Frenette, officier médical en chef de l'Unité Sanitaire de Laviolette s'est terminée au cours de la semaine dernière. Cette série comprenait douze cours d'environ une heure et étaient donnés dans la grande salle de l'hôtel de ville le jeudi soir à sept heures. L'assistance variait entre cinquante à soixante élèves qui suivirent régulièrement ces cours.

L'examen des candidats de ces cours se fera dans les bureaux de l'Unité Sanitaire, rue St-Louis, le 6 mai prochain.

Séance réussie à l'occasion du quatrième anniversaire du Centre catholique des Trois-Rivières

La réunion fut tenue sous la présidence de M. le notaire G.-E. Ladouceur. — L'invité d'honneur était M. R. Bergeron de Montréal.

Shawinigan, 29, (D.N.C.)— Dimanche soir avait lieu à l'Académie St-Bernard la répétition dans son ensemble de la séance donnée le dimanche précédent, soit le 20 avril, au collège St-Joseph, pour marquer le quatrième anniversaire de fondation du Centre Catholique trifluvien.

Cette soirée de dimanche était présidée par M. le notaire G. E. Ladouceur et l'invité d'honneur était M. René Bergeron, de l'Ecole Sociale Populaire de Montréal, qui dans une conférence solidement charpentée qu'il avait intitulée: "Le corps mystique de l'antéchrist", traça un tableau comparatif du communisme, du nazisme et de la franc-maçonnerie.

Aux premiers rangs de l'auditoir de plusieurs centaines de personnes, on remarquait aux côtés du président plusieurs membres du clergé dont M. l'abbé Henri Moreau, aumônier du Centre Catholique, M. le curé Eric Tremblay, de St-Bernard, M. le curé Arthur Jacob, de Notre-Dame, de la Présentation d'Almaville, M. le curé Eug. Désilets, de St-Gérard des Laurentides, M. le curé Gilbert Larue, de St-Mathieu, M. l'abbé C. E. Bourgeois, aumônier de l'Orphelinat St-Dominique des Trois-Rivières, le Rév. Père Castonguay, O.M.I., du Cap-de-la-Madeleine, M. l'abbé Omer Gaboury, vicaire à St-Bernard, etc., les Rév. Frères des Ecoles de l'Immaculée-Conception et Saint-Maurice, les SR SS. Grises de la Croix, de l'Académie St-Bernard et de l'Académie St-Marc, etc.

La soirée s'ouvrit par un duo de piano brillamment exécuté par Mlles Suzanne Langevin et Cécile Tremblay, de St-Marc de Shawinigan, puis Mlle Madeleine Julien fit un rapport des activités du Centre Catholique depuis sa fondation et en terminant attira l'attention de ses auditeurs sur la fondation toute récente du journal "Le Bonheur" qui sera l'organe du Centre Catholique des Trois-Rivières et dont des copies furent distribuées à toutes les personnes présente.

En quelques phrase élogieuses, M. le notaire Ladouceur présenta le conférencier qui n'était pas d'ailleurs un inconnu pour le public shawiniganais qui a déjà eu l'occasion de l'entendre à plusieurs reprises.

Pour sa conférence, M. René Bergeron s'était inspiré de son récent ouvrage: "Le corps mystique de l'antéchrist" et il fit une profonde analyse des doctrines communiste et naziste qui se sont en grande partie inspirées de la franc-maçonnerie.

M. Bergeron démontra comment la guerre actuelle fait le jeu des communistes et combien ils comptent sur elle pour s'implanter dans les pays qui auront été ravagés et qui n'auront plus la force d'opposer de résistance à leurs menées diaboliques.

Le communisme est une philosophie de vie qui ravale l'homme au-dessous du niveau de la bête. A ses adeptes, il enseigne que le bonheur consiste à satisfaire leurs passions, leur appétits les plus vils. Pour les communistes, la vie n'est pas un moyen d'atteindre une fin, celle que Dieu a fixée à l'homme, mais c'est une fin en soi et il faut donc savoir en profiter pendant que l'on existe parce qu'à la mort tout est fini.

Un beau jour, les Allemands ont été effrayés des progrès accomplis chez eux par le communisme et ils ont voulu lui opposer une autre doctrine, le nazisme qui est une philosophie de vie religieuse mais qui toutefois s'apparente par certains côtés au système qu'il a été appelé à combattre. En Russie, Dieu, c'est la classe; pour le nazisme la race est la Divinité. En Allemagne tout le problème religieux a été ramené à un problème racial. De même que le communisme, le nazisme n'est pas une doctrine économique, mais comme l'autre il a également sa doctrine économique et les deux systèmes ont une même inspiration dogmatique qui leur vient pour une bonne part de la franc-maçonnerie, qui voulait apporter au monde une morale nouvelle mais opposée à la morale éternelle du Christ. En un mot, les trois systèmes sont franchement pernicieux car tous trois s'élèvent contre Dieu, le Maître du monde, et constituent une mystique infernale.

En terminant, le conférencier rappelle à ses auditeurs qu'il ne faut pas croire que nous sommes plus que les autres à l'abri des doctrines subversives et des révolutions parce que nous sommes censés être le peuple le plus catholique. Comment se fait-il alors que nous soyons aussi le peuple le plus ivrogne et le plus sacreur au monde et que de toutes les provinces du Dominion la province de Québec soit celle où l'on a le moins de respect pour le repos dominical. Ne nous endormons pas dans une fausse sécurité, mais hâtons-nous de revenir à une meilleure compréhension de nos devoirs de chrétiens et de catholiques, soyons de véritables croyants, des apôtres du Christ et ne nous contentons pas d'être moins mauvais que les autres peuples mais meilleurs, beaucoup meilleurs. Ne nous contentons pas chacun de nous, d'être de bons chrétiens, mais encore une fois, soyons apôtres, faisons autour de nous tout le bien que nous pourrons et c'est ainsi que nous arriverons à sauver la civilisation.

Le conférencier, que l'auditoire avait longuement applaudi à plusieurs reprises, fut chaleureusement remercié par M. le notaire Ladouceur qui donna lecture d'une lettre élogieuse adressée par S. E. Mgr A. O. Comtois à M .Bergeron à la suite de la conférence prononcée par ce dernier lors de la célébration aux Trois-Rivières du 4ème anniversaire de fondation du Centre Catholique.

Au cours de la soirée, une brève allocution fut prononcée par M. l'abbé Henri Moreau, aumônier du Centre Catholique, qui fit un appel en faveur du petit journal "Le Bonheur" et demarda à ses auditeurs de collaborer le plus étroitement possible pour lui permettre de réaliser pleinement son idéal: faire le plus de bien possible.

La partie récréative du programme avait été confiée à Mlles Suzanne Langevin et Cécile Tremblay, pianistes, et à un groupe de garçonnets de l'Orphelinat St-Dominique des Trois-Rivières. Deux des bambins se firent applaudir dans de fines déclamations tandis que le corps des gymnastes de l'Orphelinat exécuta quelques morceaux qui furent très applaudis.

M. le curé Eric Tremblay, de St-Bernard, clôtura la soirée en remerciant le Centre Catholique d'avoir favorisé la ville de Shawinigan et plus particulièrement sa paroisse de cette séance si intéressante et si instructive. Puis, après avoir engagé ses auditeurs à se procurer et à lire avec soin le dernier ouvrage de M. René Bergeron: "Le corps mystique de l'antéchrist", il souhaita de voir se lever une phalange de plus en plus nombreuse de catholiques qui comprendront la nécessité de faire quelque chose, de contribuer pour leur part, si modeste qu'elle puisse paraître, à ramener le monde au sens du devoir, au sens chrétien.

CARNET SOCIAL

Shawinigan, 29. (D.N.C.) — Les lieutenants Philippe Filion, L.-Philippe Leclerc, Albert Ladrière et John Panzl sont allés, samedi soir, à Joliette, où ils ont assisté à une réunion des officiers du régiment de cette ville.

M. et madame François Gagnon, mademoiselle B. Weston et M. L.-Paul Gagnon, de Montréal, étaient, en fin de semaine, en visite chez M. et madame L.-P. Leclerc.

Les Italiens prennent le contrôle de l'île de Corfou

En Egypte les troupes de l'Axe qui ont réussi à passer la frontière près de Salum ne font pas de progrès.

(De notre dernière édition d'hier)

Berlin, 28 (P.A.)—Laissant la croix gammée sur l'acropole, au milieu de la gloire antique d'Athènes, les troupes allemandes sont parties pour d'autres conquêtes, au sud, en direction du Péloponèse.

Le communiqué quotidien du haut commandement nazi prétend que des avions allemands ont attaqué les colonnes alliées dans le territoire Argos-Tripolis, au coeur du Péloponèse.

(On ignore le nombre de soldats britanniques évacués par mer. On ne sait rien également du sort de l'armée grecque, dirigée par son roi, à la tête d'un gouvernement réfugié sur l'île de Crête, en vue d'une lutte à finir).

(Cetraines des forces grecques et britanniques se seraient repliées au Pépolopèse, dans un mouvement d'arrière-garde, pour couvrir l'embarquement des autres troupes.)

Rome, Italie, 28 (P.A.) — Le haut commandement italien a prétendu aujourd'hui que l'aviation italienne et les chemises noires italiennes ont occupé l'île grecque de Corfou, au large de la côte ouest de Grèce.

(Cette prétention n'a pas été confirmée par les Grecs.)

Le haut-commandement a annoncé la retraite des troupes fascistes de Dessie en Ethiopie, 140 milles au nord d'Addis-Abeba. La résistance continue dans le secteur voisin d'Alagi, dit le bulletin de guerre.

On a prétendu qu'un sous-marin italien a coulé par le fond dans l'Atlantique, un croiseur auxiliaire de 10,000 tonnes.

(Il peut s'agir du Rajputana, navire de 16,644 tones, dont la perte fut annoncée à Londres, le 23 avril.)

Le Caire, 28 (P.A.)— Les troupes de l'Axe qui ont pénétré sur une profondeur de cinq à six milles en dedans de la frontière égyptienne, dans le voisinage de Salum n'ont pratiquement fait aucun progrès au cours de la journée d'hier, a-t-on rapporté aux quartiers-généraux de l'armée anglaise.

Le communiqué quotidien n'a pas fait mention des armées anglaises de Grèce, mais a dit que de faibles éléments d'une division blindée anglaise sont une fois de plus venues en contact avec l'ennemi sur le front de l'Afrique du Nord.

Les Français Libres en Somalie

(De notre dernière édition d'hier)

Vichy, 28 (P.A.) — Le gouvernement Pétain a déclaré aujourd'hui avoir appris aujourd'hui que les Forces Françaises Libres supportées par des unités motorisées anglaises étaient massées à l'intérieur de la frontière sud de la Somalie française, en Afrique Orientale.

(Il était impossible d'obtenir des commentaires à Vichy, relativement à cette prétention.)

La déclaration de Vichy dit que les ordres nécessaires ont été donnés au gouverneur de la colonie pour empêcher qu'elle ne passe aux partisans du général De Gaulle.

Les troupes de De Gaulle seraient concentrées à Daouanleh, juste à l'intérieur de la frontière de Somalie. C'est une station sur le chemin de fer qui va d'Addis-Abeba, capitale d'Ethiopie à Djibouti, port de la Somalie française sur le golfe d'Aden.

On dit de plus que des partisans du Général De Gaulle sont débarqués à Zeila, en Somalie Anglaise.

Lindbergh résigne comme colonel du corps aérien de l'armée des E.-U.

(De notre dernière édition d'hier)

New-York, 28 (P.A.)— Le colonel Charles-A. Lindbergh, dans une lettre au président Roosevelt, a remis sa démission d'officier de réserve dans le corps aérien de l'armée des Etats-Unis.

Voici le texte de la lettre de Lindbergh:

Cher M. Roosevelt:

"Vos remarques, à une conférence de la presse, à la Maison Blanche, le 25 avril, au sujet de ma commission de réserve dans le corps aérien de l'armée des Etats-Unis, m'ont naturellement fort troublé. J'avais espéré que je pourrais exercer mon droit, comme citoyen américain, d'exprimer mon point de vue au peuple de mon pays en temps de paix, sans renoncer au privilège de servir mon pays comme officier du corps aérien en cas de guerre.

"Mais depuis que vous avez, à titre de président des Etats-Unis et commandant-en-chef de l'armée, laissé entendre clairement que je ne suis plus d'aucune utilité à ce pays, comme officier de réserve, et à cause d'autres allusions que vous, mon président et mon officier supérieur, avez faites au sujet de ma loyauté à mon pays, de mon caractère et de mes raisons d'agir, je ne peux voir aucune alternative honorable que de remettre ma démission comme colonel dans la réserve du corps aérien de l'armée des Etats-Unis. En conséquence, je remets ma démission au secrétaire de la guerre.

"Je prends cette décision avec le plus vif regret, parce que mes relations avec le corps aérien sont une des choses qui me sont le plus à coeur dans la vie. Je n'attache plus d'importance qu'au droit que j'ai, comme citoyen, de parler franchement à mes compatriotes et de discuter avec eux des problèmes de paix et de guerre qui se présentent à notre nation dans ce pays.

"Je continuerai de servir mon pays au meilleur de mes connaissances et de mon jugement à titre de citoyen privé.

Respectueusement vôtre,
Charles-A. Lindbergh"

AYEZ TOUJOURS de l'ENTRAIN!

Aidez à vous Maintenir en Forme en gardant vos REINS en bon état

Aujourd'hui, beaucoup de gens s'aperçoivent qu'il est généralement plus simple, plus prudent, plus agréable et moins coûteux de rester bien portant que d'essayer de se rétablir.

Un organisme sain et bien réglé résiste à beaucoup de maladies auxquelles succomberait une constitution moins robuste. C'est pour cela que de plus en plus d'hommes et de femmes prennent des Pilules Dodd's pour les Reins à intervalles réguliers. Ils se rendent compte qu'ils aident ainsi à maintenir leurs reins en bon état, afin que ceux-ci débarrassent leur organisme des déchets toxiques et de l'excès d'acidité, leur évitant ainsi des maladies.

Il est bon et prudent de prendre des Pilules Dodd's pour les Reins de temps en temps. Les Pilules Dodd's pour les Reins ne forment pas d'accoutumance, elles sont sûres et faciles à prendre.

SPECIALISTE DE LA VUE
optométriste opticien
TEL. 2797
PHARMACIEN
M. TRÉPANIER
25, 5 ... RUE SHAWINIGAN-FALLS

A SHAWINIGAN
Le Nouvelliste
NOUVEAU NUMERO DE TELEPHONE
2500
● Publicité
● Rédaction
● Abonnements

Capture d'un navire déguisé

La Havane, 29 (P.A.) — Des rapports non confirmés atteignant La Havane, hier soir, disaient que la canonnière cubaine "Cuba" avait saisi une goélette arborant le drapeau américain mais transportant un équipage allemand qui distribuait de la propagande totalitaire le long de la côte sud de Cuba.

Bien qu'il n'y ait pas eu de confirmation officielle de l'incident, des milieux bien informés disaient que les autorités de la marine cubaine faisaient enquête sur les activités de propagande et que la saisie de la goélette ne serait pas annoncée avant que l'on ne connaisse tous les détails de ces activités.

Les deux fils de Pierlot ont été tués

Ces jeunes Belges étudiaient en Angleterre.

Londres, 29. (P.C.) — Six étudiants du collège Ampleforth, du Yorkshire, ont perdu la vie et sept autres furent blessés, hier, lorsqu'ils sautèrent d'un wagon en feu du rapide Londres-Newcastle, près de Clapole, Lincolnshire.

Le convoi arrêta et l'équipage du rapide tenta d'enrayer l'incendie, qui se propagea à deux autres wagons. Le wagaon, dans lequel s'était déclaré l'incendie, contenait 64 étudiants.

Ampleforth est une célèbre école publique catholique, fondée en 1802.

Claypole, Lincolnshire, Ang., 29 (P.C.) — Deux des fils du premier ministre belge, M. Hubert Pierlot, et quatre autres jeunes gens, tous étudiants du collège Ampleforth, ont trouvé la mort, hier, en sautant d'un wagon en flammes du rapide Londres-Newcastle, qui prit feu, près d'ici.

Sept autres des 64 étudiants qui étaient à bord de ce wagon furent blessés.

On poursuit une enquête pour découvrir la cause de l'incendie.

Un troisième fils de M. Pierlot, Gérard, qui est âgé de 13 ans, dut être conduit à l'hôpital.

CHAQUE SOIR, UN LUX-LAVAGE!
—FAITES DURER VOS PRÉCIEUX BAS DE SOIE
POUR DIMINUER ÉCHELLES, TROUS—
LUX-LAVEZ VOS BAS CE SOIR!
LUX

LES FEMMES AVISÉES disent que deux minutes de soin aujourd'hui protégeront leurs bas contre les échelles de demain. Un Lux-lavage chaque soir enlève les acides de la transpiration qui, laissés dans les bas toute la nuit, causent échelles et trous. Lux garde é-l-a-s-t-i-q-u-e-s les fils de soie délicats — les bas *s'étirent* sous la tension. Les bas de soie se font de plus en plus rares — donc, par économie, chaque soir, un Lux-lavage!

Un produit Lever—

LE BON PERE FREDERIC — 53

LE CALVAIRE, SAINT-ELIE DE CAXTON

Le Père Frédéric bénit et inaugura le premier chemin de croix érigé sur la Montagne de Saint-Elie Ce rôle lui appartenait à plus d'un titre. Durant dix ans, il avait eu l'insigne honneur de prêcher le Vendredi-Saint, à Jérusalem, le long de la Voie Douloureuse, aux pèlerins de toutes les nations réunis à Jérusalem. Personne mieux que lui ne pouvait exprimer les sentiments qui convenaient à la circonstance. Aussi s'acquitta-t-il de sa tâche avec une maîtrise au-dessus de tout éloge. Sodra de Vaulx, qui savait en artiste manier la plume et le pinceau, en a fait un tableau vivant exact. "A voir ce moine, juché sur une pierre, la tête découverte, le visage pâle, coloré seulement par l'effet de la pensée, le corps affaibli, ne semblant plus appartenir à la terre, tandis que son regard fiévreux, extatique brille déjà d'une lumière d'une autre vie, on sent que son élément est le surnaturel et que sa vie est le Christ, comme pour saint Paul et l'incomparable Patriarche d'Assise".

La France est inquiète de ses enfants

Que sont devenus ces petites victimes de la guerre de 1940?

Vichy, 29. (P.A.) La France a commencé, hier, à faire le recensement tragique des centaines d'enfants qui furent séparés de leurs parents, lors de l'exode qui accompagna sa défaite aux mains de l'Allemagne, en juin dernier.

Plusieurs de ces enfants ignorent même leur nom.

Certains sont dans les centres de réfugiés, tandis que d'autres furent ramassés le long des routes et adoptés par des parents nourriciers, qui devront les remettre à leurs parents, si ces derniers peuvent être retracés.

Pour ce qui est des enfants en bas âge, qui n'ont jamais su quel était leur nom, ou ne peuvent se le rappeler, le recensement consistera, surtout en photographie.

On fera circuler ses photographies, dans un effort pour rassembler les familles de nouveau.

Des 200 enfants questionnés par les fonctionnaires du recensement, 30 étaient trop jeunes, en juin 1940 pour se rappeler leur nom ou encore pour se souvenir de quelle partie de la France ils venaient. Personne ne sait combien d'enfants se trouvent dans cette position dans les zones occupées et dans les zones occupées et non occupées.

Des réfugiés de Belgique et des Pays-Bas trouvèrent des Petits Français, le long des routes, ou encore blottis seuls dans des caves servant d'abris. Plusieurs de ces familles de réfugiés sont retournées dans les Pays-Bas emmenant avec eux les petits enfants qu'ils avaient trouvés.

Nécrologe

A Yamachiche, le 28 avril 1941 est décédée Mme Angéline Caron Bellemare, âgée de 80 ans et 4 mois, épouse de feu Dr L. O. M. Bellemare. Elle laisse, ses fils: MM. Georges Bellemare, curé à Ste-Angèle de Prémont, Dr Roméo Bellemare, de Montréal, Lucien Bellemare, Armand Bellemare, de Montréal; ses filles: la R. S. Sainte-Marie de la Paix, d'Oka, Mme Onias Desaulniers, de Grand'Mère, Mlles Rose-Emélie et Cécile, d'Yamachiche, une soeur: Mlle Adèle Caron, d'Yamachiche.

La Poudre à Coquerelles
MYSTERIEUSE
Garantie
Sans
Restriction.
Chez votre pharmacien

Mussolini décrète des peines très sévères contre tous ceux qui failliront à leur devoir

Rome, 29. (P.A.) — Le gouvernement fasciste a décrété, hier soir, la peine de mort, l'emprisonnement à vie et des termes d'emprisonnement de moindre durée, pour les entrepreneurs, les ouvriers et les soldats qui failliront à remplir leurs obligations envers l'Etat. Ce décret, émis par Mussolini, prévoit la peine de mort pour les cas graves de fraude affectant les opérations militaires, des sentences d'emprisonnement, allant jusqu'à l'emprisonnement à vie, pour les entrepreneurs trouvés coupables d'une lenteur manifeste dans l'exécution de contrats de ravitaillement militaire, de longs termes d'emprisonnement pour les soldats coupables de ne pas s'être rapportés, au départ de leurs unités pour le front et la mort sous les balles d'un peloton d'exécution pour les soldats coupables de secondes offenses graves.

Ce resserrement de l'effort de guerre de l'Italie est survenu, en même temps que le haut commandement réclamait de nouveaux succès dans les phases de balayage des campagnes yougoslaves et grecque, l'occupation de l'île grecque de Corfou, dans l'Adriatique, et l'occupation de la base navale grecque de Preveza.

Le haut commandement a aussi réclamé le coulage par un sous-marin d'un croiseur auxiliaire ennemi, dans l'Atlantique.

(Cette réclamation n'a pas été confirmée, à Londres.)

Mariage Manseau-Roy à La-Baie-du-Febvre

La Baie du Febvre (D.N.C.)— Ces jurs derniers en l'église paroissiale de Saint-Antoine de La Baie du Febvre, a été célébré le mariage de Mlle Jeanne-Mance Manseau, inst. fille de M. et Mme Antonio Manseau, née Florina Gill, de cette paroisse avec M. Camille Roy, fils de feu M. et Mme Philippe Roi, née A. Leclerc, de Nicolet-sud.

La bénédiction nuptiale leur fut donnée par M. l'abbé Robert Lauzière, vicaire de la paroisse et confrère du marié.

Pour la circonstance l'église avait revêtu sa plus belle parure, les autels étaient décorés de lis.

M. Antonio Manseau accompagnait sa fille et M. Roméo Roy était le témoin de son frère.

Pour la cérémonie religieuse, la mariée portait une robe en crèpe gris-avion, garni bleu acadie que recouvrait un manteau-redingote en pareil style princesse, rehaussé de deux renards argentés avec chapeau de paille bleu reine. Son bouquet se composait de lis. Le marié portait un complet bleu-marine avec chapeau et gants gris.

Pendant la messe un beau programme de chant fut exécuté: le Veni Creator, par M. J.-O. Pelletiere. "Souhaits Nuptials" par l'hon. Antonio Elie, M.P.P. "Toujours à toi Seigneur" par Mlle Anita Précourt de La Baie. "Pière à la Vierge" par Mme Hermann Rousseau de Nicolet. A l'orgue R. Sr. Cécile du Divin-Coeur, A.S.V. cui exécuta à l'issue de la cérémonie, "Marche Nuptiale" de Wagner.

Après la messe nuptiale, il y eut réception chez les parents de la mariée: M. et Mme Antonio Manseau. Outre les nouveaux époux présents on remarquait M. et Mme Roméo Roy de Nicolet, M. le notaire et Mme Romulus Roy, de St-Léonard, ses frères, M. le professeur Alexandre Trudeau, maire de Saint-François du Lac et Mme Trudeau, soeur du marié, M. et Mme Rolland Belcourt, de Nicolet, soeur de la mariée, Mlle Marcelle Manseau, soeur de la mariée de La Baie, M. Gaétan Manseau, frère de la mariée, de La Baie, Mlles Gisèle Jacqueline, Denise et Thérèse Roy, nièces du marié, de St-Léonard, M. et Mme Donat Leclerc de La Baie, MM. et Mmes Antonio Blondin, Hermann Rousseau, Maurice Houle de Nicolet, M. et Mme Bernard Houle de La Baie, M. et Mme Evariste Dubuc de Nicolet, Me Renaud Chapdelaine, avocat et Mme R. Chapdelaine, M. et Mme Georges-Etienne Côté de Nicolet, M. Antonio Gouin de Pierreville, MM. et Mmes Georges Côté, Gérard Côté, Gérard Belcourt de Nicolet, M. et Mme Charles Lassonde de St-Zéphirin, MM. et Mmes Albert Proulx, Bruno Lafond de La Baie, M. Paul Rouillard de Pierreville, Mlle Lucille Boisvert de Ste-Monique, Mlles Laura Jutras, Laurence Leclerc, Eliane Précourt, Madeleine Leclerc, Noella Précourt, Réjeanne Précourt, Cécile Forest, Gabrielle Lemire, Rollande Proulx, Madeleine Lemaire, Marcelle, Lefebvre, Thérèse Benoît, Marthe Proulx, Nathalie Lafond, Jeannette Grandmont, Suzanne Proulx, Marthe Lafond de La Baie, Mlle Gilberte Lassonde de St-Zéphirin, M. Martin Fréchette, M. Gratien Benoît de La Baie, MM. Raoul Dubuc, Roger Côté, Noel Dubuc, J.-Noël Gaudreault, Marcel Dubuc, Aubert Goudreault, Marcel Grandmont de Nicolet, M. le notaire Lemire Fréchette, M. Zéphirin Beauchemin, M. Zéphirin eBauchemin, Jules-André Leclerc, René-Paul Précourt de La Baie, M. Jacques Shonen de Pierreville et autres.

Les époux partirent ensuite pour un voyage à Montréal.

Pour voyager, Mme Camille Roy portait un costume-tailleur, bleu-marine, un chapeau de feutre bleu, accessoires de même ton, et parure de renards argentés.

A leur retour ils habiteront à Nicolet.

Un escadron

(Suite de la page 3)

elles parvenaient à contrôler l'incendie.

Bien que personne ne fut blessé sérieusement, on rapporta plusieurs brûlures causées surtout par les acides des extincteurs pris dans les camions de l'armée.

"Pendant un certain temps, je craignais que plusieurs des hommes étaient gravement brûlées, déclara le lieutenant E. A. Kay, mais lorsque trois jeunes filles vinrent s'offrir à servir d'infirmières, tous furent miraculeuseduite par le lieutenant Kay réusment guéris.

Une escouade de secours consit à sauver les meubles de la bâtisse incendiée. De cette bâtisse on sauva même un orgue et lorsque le feu fut sous contrôle le lieutenant Kay ne put résister à la tentation d'y jouer des ouvertures.

Un aspect tragique de l'affaire fut le sauvetage par les soldats du cercueil où reposaient les restes d'une fillette, que les parents dans leur excitation, avaient oublié.

Le drôle de l'aventure fut la réception faite au constable du village qui tentait de briser les rangs pour s'approcher du théâtre de l'incendie.

"Etes-vous intéressé dans ce feu lui demanda le lieutenant Gordon.

"Non, répondit-il et il fut repoussé plus loin. Il reçut l'ordre de se tenir éloigné et s'y conforma allant prendre place dans la foule des curieux à une bonne distance de la maison en feu.

Lorsque l'incendie eut été contrôlé les autorités remercièrent l'escadron et ce témoignage fut reçu par le lieutenant Marchildon.

Du thé et un goûter furent servis aux militaires par les dames du village.

Pour en revenir au lieutenant Marchildon, disons ce que seront heureux d'apprendre ses nombreux amis, qu'il quittera demain à Montréal, les rangs du célibat. Nos félicitations et nos meilleurs voeux.

Après-midi de printemps

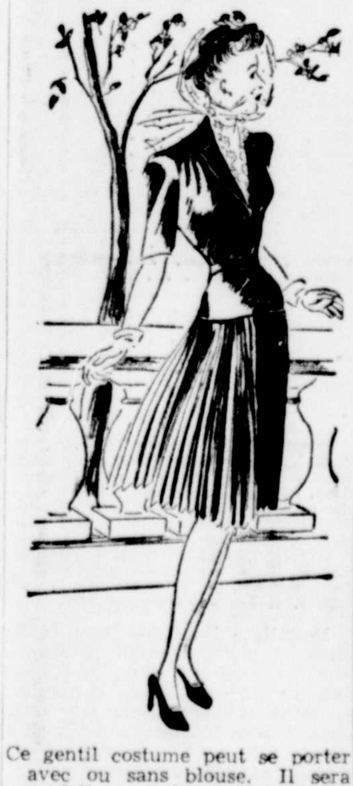

Ce gentil costume peut se porter avec ou sans blouse. Il sera parfait pour les belles après-midis chaudes qui viendront. Il est en crêpe noir, la jaquette descent jusqu'au bas des hanches, et un frille borde l'encolure en V, laquelle descent assez bas. La jupe est par plis couteaux.

Dans chaque province

(suite de la 1ère page)

Mais nous avons cessé de demander des hommes et mon honorable ami, (M. Hanson) et quelques députés de cette Chambre ont cru que c'était une méprise. Nous avons cessé de demander des hommes, faute de navires pour les transporter outremer.

Nous avons attendu au mois de février avant de faire un appel et c'est alors que nous avons fixé des quotas pour parer aux déchets des inaptes.

St-Luc de Vincennes

Naissances

M. et Mme Médéric Chartier annoncent a leur parents et amis la naissance d'une fille qui reçut au baptême les noms de Marie-Thérèse Lise parrain et marraine M. et Mme Trudel de Maskinongé, grands-parents maternels, porteuse Mlle Blanche Chartier tante de l'enfant.

A M. et Mme Benoît Bruneau est née une fille baptisée sous les noms de Marie Marguerite Justine, parrain et marraine: M. et Mme Maurice Bruneau de Shawinigan Falls, porteuse: Mlle Madeleine Toutant.

Marie Laurienne Yolande enfant de M. et Mme Euclide Thibault parrain M. Charles E. Thibault, marraine Mlle Yvonne Gagnon de Ste-Geneviève, porteuse Mme Lucien Grand'Maison.

ST-SEVERE

Baptême

M. et Mme Emile Gélinas, née Germaine Héroux sont heureux de faire part à leurs parents, et amis de la naissance d'une fille baptisée sous les noms de Marie Raymonde, Antoinette. Parrain M. Bernard Héroux. Marraine Mlle Augèle Gélinas, oncle et tante de l'enfant, Porteuse Mlle Fernande Chainé.

Visite

M. André Raymond, inspecteur des écoles du district, a visité ces jours derniers les écoles de la paroisse. Il s'est déclaré satisfait des succès obtenus.

Ste-Angèle de Prémont

NAISSANCES

M. et Mme Omer Cartier, née Ozéa Lesage, sont les heureux parents d'un fils baptisé sous les noms de Joseph, Hector, Michel. Parrain et marraine M. et Mme Hector Lesage, oncle et tante de l'enfant. Porteuse Mme Wilfrid Lacombe.

M. et Mme Léo Lesage sont les heureux parents d'un fils qui reçut au baptême les noms de Joseph, Germain, Jeannot. Parrain et marraine M. et Mme Hector Lesage, oncle et tante de l'enfant.

Porteuse Mlle Gertrude Leblanc, tante du bébé.

Prêtez à l'épargne de Guerre
THÉ "SALADA"

PLUS QUE QUELQUES JOURS POUR
Gagner une
CARPETTE CONGOLEUM
Gratuite!
THIS IS A CONGOLEUM GOLD SEAL RUG
SATISFACTION GUARANTEED OR YOUR MONEY BACK

PLUS DE 2000 CARPETTES

données gratuitement par les marchands dans toutes les parties du Canada

Une magnifique Carpette Congoleum mesurant 6 x 9 pieds sera remise gratuitement au gagnant du nouveau et très intéressant concours Congoleum qui consiste à former le plus grand nombre possible de mots de 4 lettres avec les deux mots affichés dans la vitrine de votre marchand. Si vous n'avez pas déjà participé à ce "jeu de mots" original, faites-le immédiatement car il ne reste plus que quelques jours. Toutes les entrées devront être arrivées au magasin avant l'heure de la fermeture, samedi.

Jetez donc un coup d'oeil dans la vitrine de votre marchand; vous y verrez la carpette offerte comme prix et les mots avec les lettres desquels vous devez former le plus grand nombre possible de mots de 4 lettres. Entrez ensuite pour demander un blanc de participation au concours. Vous n'avez rien à acheter.

Il n'y a rien de compliqué dans ce concours. Formez vos mots puis remettez-en la liste au marchand avant l'heure de la fermeture du concours. Vous verrez que ce jeu est très amusant.

OFFRE SPÉCIALE

Si vous achetez une véritable Carpette Sceau Or Congoleum durant la période de ce concours et que vous gagniez ensuite la carpette offerte en prix, vous aurez le choix entre accepter cette carpette *ou vous faire rembourser le prix d'achat complet de la carpette que vous aurez déjà achetée.* Vous avez ainsi une chance d'obtenir GRATIS une carpette plus grande. Ne la manquez pas!

CONGOLEUM CANADA LIMITED - MONTREAL

CARPETTES Sceau Or CONGOLEUM

Choix complet de Prélart et Carpettes Congoleum. Patrons et couleurs de la saison 1941
A. LAURIN & CIE
Gustave Laurin, prop.
68, rue Du Platon. Téléphone 249. Les Trois-Rivières

Prélarts et carpettes Congoleum, patrons saison 1941.
J. A. ALAIN
MAGASIN DE MEUBLES
1251, Laviolette. Téléphone 1246. Les Trois-Rivières

Nous vendons les CARPETTES "Congoléum"
Jos Drolet Ltée
Téléphone: 2191 72, 5ème RUE, SHAWINIGAN

Tél. 797
Nous vendons tous les prélarts Congoleum
J. A. HOULE
POELES · MEUBLES · RADIOS · LAVEUSES
49, RUE VIGER SHAWINIGAN

VOUS COUCHEZ-VOUS CHAQUE SOIR
À MOITIÉ MORTE?

Vous levez-vous le lendemain aussi fatiguée que la veille? Trainez-vous à l'ouvrage? Il n'y a pas de doute que vous paieriez assez cher pour être plus forte et pouvoir jouir un peu de la vie.

Pourtant, madame, vous n'avez pas besoin de dépenser beaucoup d'argent pour acquérir des forces et une meilleure santé. Prenez tout simplement les bonnes PILULES ROUGES, lesquelles vous assureront un sang rouge, riche et vif, circulant abondamment dans l'organisme, vos organes recevront alors la nourriture qu'il leur faut; vous reprendrez alors vos forces, votre entrain, votre gaieté.

Depuis près de 50 ans, les bonnes PILULES ROUGES ont soulagé des milliers de femmes des malaises suivants: faiblesse, pâleur, manque d'appétit, fatigues, douleurs de dos, de reins, périodes douloureuses ou irrégulières, troubles internes essentiellement féminins (symptômes ou conséquences de l'ANEMIE).

"Après la naissance d'un bébé, je suis restée dans un état de grande faiblesse, sans appétit, avec des douleurs dans le dos et des vertiges. On me recommanda les PILULES ROUGES; j'en ai fait usage et presque tout de suite, dès les premières boites, je me suis aperçue d'une amélioration. Je m'en suis trouvée si satisfaite que depuis, à différentes reprises, lorsque je me suis trouvée déprimée, j'ai repris quelques boites de PILULES ROUGES et chaque fois, j'en ai eu un bien sensible . . ."

(Signé) —Mme JOSEPH RACINE,
50, Blvd des Capucins,
Limoilou, QUEBEC, P. Q.

Témoin (Signé) —Y. P.

Pilules Rouges par la poste: 50¢ la boite ou 3, $1.25.

PILULES ROUGES
POUR LES FEMMES PALES ET FAIBLES
Cie Chimique FRANCO Américaine Ltée., 1566, St-Denis, Montréal

BLONDINETTE

La force des circonstances

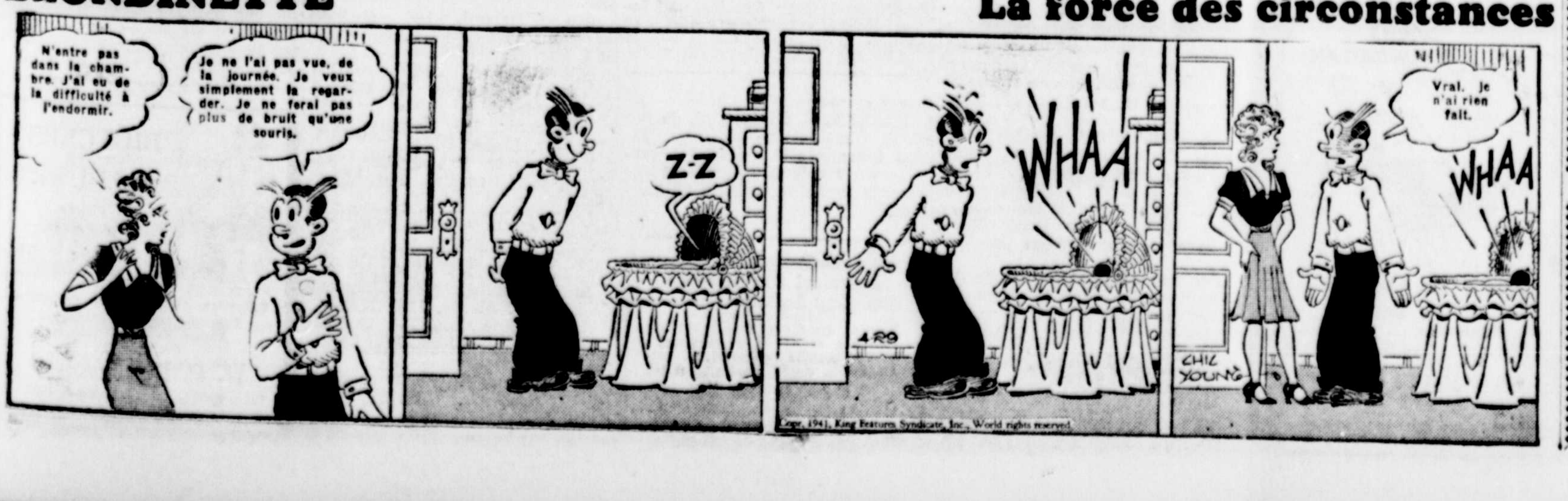
N'entre pas dans la chambre. J'ai eu de la difficulté à l'endormir.
Je ne l'ai pas vue, de la journée. Je veux simplement la regarder. Je ne ferai pas plus de bruit qu'une souris.
Z-Z
WHAA
Vrai. Je n'ai rien fait.
WHAA
4-29
CHIC YOUNG

Copr. 1941, King Features Syndicate, Inc., World rights reserved.

JOE DOLJACK, EX-VOLTIGEUR DU CLUB GRANBY, PORTERA L'UNIFORME LOCAL

Charlie Small attendu ce soir

Rélations avec les clubs Cleveland et Pittsburgh.

La campagne de recrutement du club Trois-Rivières a été entourée de la plus entière discrétion au point de susciter, pourrait-on dire, une certaine perplexité. Le public sportif peut se rassurer maintenant car Charlie Small a fait un heureux voyage aux Etats-Unis et les filières du club regorgent de noms de joueurs.

Le premier joueur à signer son contrat avec le club local est Joe Doljack, ex-voltigeur du club Granby de la défunte ligue Provinciale. Joueur de champ centre, Doljack est appelé à occuper le même poste sur l'équipe locale. Ce joueur est avantageusement connu des Trifluviens pour avoir porté l'uniforme du club Granby trois années consécutives dans le circuit Barrette.

Doljack est un voltigeur effectif qui détient pour la saison 1940 le record des retraits avec 241 en 90 parties. C'est aussi l'un des rares joueurs de la Provinciale à avoir participé aux 90 parties régulières l'an dernier.

Il a aussi terminé la saison l'an dernier sur un pied d'égalité avec Paul Martin sous le rapport des triples avec 7 chacun. Il détient également le record "des sacrifices hits" avec 13. Doljack s'est classé parmi les meilleurs voleurs de buts de la Provinciale avec 13 à son crédit.

Doljack a récolté 87 coups sûrs l'an dernier et produit 39 points. Ce voltigeur est âgé de 26 ans environ, pèse 170 livres et mesure 5.9.

Régulièrement chaque jour, le Nouvelliste publiera un ou plusieurs noms de joueurs qui ont signé leur contrat pour le club Trois-Rivières.

Charlie Small est attendu ce soir en notre ville. Il a fait un excellent voyage aux Etats-Unis. Dans un message en fin de semaine, Charlie a fait part de sa satisfaction et a promis aux directeurs du club que Trois-Rivières serait dignement représenté dans la Canado-Américaine.

Il nous plait aussi de signaler que les clubs Cleveland et Pittsburgh des ligues majeures fourniront du matériel au club Trois-Rivières. En s'abouchant à ces clubs supérieurs, il sera plus facile d'obtenir du secours.

Eddy Cook, entraineur du club en 1940, reviendrait à son poste de nouveau cette année. Cook a passé l'hiver avec le Canadien de la N.H.L. et s'y connait dans la matière.

A QUEBEC

Roland Gladu a été le premier joueur à signer son contrat avec les Athlétiques. Dimanche une foule de 2500 personnes observa les hommes du gérant Martin à la pratique initiale de l'entrainement. On remarquait deux lanceurs droitiers: Bob Sarle et Bob Attroge, un arrêt-court: Danny Greene, un voltigeur Jos Trotta et un intérieur Joe Cannon. On nous annonce que Milette et Jones ne reviendront pas.

Regent Shirt 14 Le Séraphique 8

Dimanche dernier avait lieu au collège Séraphique l'ouverture de la saison de balle-molle. A cette occasion le Regent-Shirt (St-Bernardin) se rendit visiter les Collégiens du R. P. Vital. La première balle fut lancée par le R P. Tharcisius, curé de la paroisse Notre-Dame.

Les protégés des frères Waddy et Paul Aboud s'assurèrent de la victoire dès la première manche en scorant 7 points et par la suite en scorant 7 autres points. M Huot, J. Lafrance et M. Bornais furent les "Grosses Berthas" des vainqueurs ainsi que R. Anctil qui se distingua particulièrement au champ. Les Collégiens de leur côté tentèrent plusieurs ralliements mais furent arrêtés au moment opportun par les "faiseux de chemises".

Le Regent-Shirt remercie le Collège Séraphiuqe pour le bon esprit sportif dont il a fait preuve ainsi que son chaleureux accueil.

LE CENTRE LE PLUS COMMODE A Montréal AVEC UN CLUB-RESTAURANT DE RENOMMÉE INTERNATIONALE HOTEL de LA SALLE RUES DRUMMOND ET STE-CATHERINE 150 SUITES 150 BAINS PRIX 3 4 5

"Je me suis trouvé près d'un MAL DE REINS!"

Un travail dur et prolongé amène souvent une dépression de tout l'organisme et l'homme qui la subit se voit menacé de toutes sortes de malaises. Il perd d'abord ses forces puis surviennent la fatigue habituelle, le manque d'appétit, la nervosité, les douleurs de dos ou de reins dues à l'épuisement.

C'est l'affaire des PILULES MORO de remédier à tout cela et elles y réussissent parfaitement, car on peut trouver difficilement un tonique plus énergique et meilleur marché pour ramener à l'organisme les forces et l'endurance.

"Je souffrais du mal de reins depuis très longtemps et cela m'affaiblissait beaucoup, j'avais de fréquents maux de tête et souvent des étourdissements. J'ai pris des PILULES MORO durant quelque temps et c'est ce qui a fait disparaitre mes malaises. Elles m'ont bien renforci et je suis content de les recommander . . ."

(Signé)—Wilfrid TANGUAY Granby, P.Q.
Témoin (Signé)—Y. P.

Pilules Moro, par la poste: 50c la boîte ou 3, 1.25.

PILULES MORO

Cie Chimique FRANCO Américaine ltée, 1566, St-Denis, Montréal

Pour aider le baseball, le conseil de ville renonce au loyer du stade

La souscription du baseball a été portée au total de $2,000.

Combat spécial entre Von Zuppe et Conkle demain à Notre-Dame

Winnipeg et Royal sur un pied d'égalité

Royal gagne, hier 4-3. — Joute décisive mercredi à Toronto.

Montréal, 29 — Le Royal junior a égalisé les chances dans la série finale pour le championnat junior du pays en triomphant du Winnipeg, hier soir, au score de 4 à 3. Deux buts comptés par Morrison et Bleau presque à l'issue du match assurèrent la victoire aux juniors locaux. Il restait 49 secondes de jeu quand Morrison égalisa le score en 24 secondes quand Bleau scella le sort de la joute.

La partie décisive aura lieu mercredi soir, à Toronto.

Voici les alignements et le sommaire.

WINNIPEG. — Buts: Thompson; défenses: Millar et Mortimer; centre: Robinson; ailes: Fabro et Hickey; substituts: Ballance, Macey, Harmon, Heindl, Medynski, Bredin.

MONTREAL. — Buts: Ritchie; défenses: Southwick et Macfarlane; centre: Glover; ailes: Carragher et Morrison; substituts: Ward, Planche, Peters, Mondell, Bleau, Horman.

Arbitres: Shouldice et Peterkin, Ottawa.

SOMMAIRE

1ère période:-
1—MONTREAL: Carragher — Morrison-Southwick 9.40
Puns: Motimer, Macfarlane, Harmon.

2e période:-
Aucun point.
Puns: Mortimer, Macey, Mondell, Ballance.

3e période:-
2—MONTREAL: Peters — Mondell . 1.07
3—WINNIPEG: Medynski — Bredin-Ballance 4.54
4—WINNIPEG: Mortimer — Bredin 8.20
5—WINNIPSG: Fabro—Hickey-Millar 16.51
6—MONTREAL: Morrison—Carragher 19.11
7—MONTREAL: Bleau — Southwick 19.36
Pun.: Fabro.

Cleveland bat Détroit 7 à 2

Al Milnar lance pour les Indiens.

New-York, 29— En triomphant du Détroit 7 à 2, les Indiens de Cleveland ont renforci leurs positions en tête de la ligue Américaine Al Milnar, le lanceur gaucher des Indiens, a limité les Tigres à six coups sûrs tandis que ses compagnons en frappaient autant contre les artilleurs des Tigres. Newhouser a reçu le crédit de la défaite chez les vaincus. Milnar a remporté sa deuxième victoire de la saison.

A St-Louis, les Browns ont été défaits 2 à 1 par les White Sox de Chicago dans une partie très contestée. De nouveau les Browns ont démontré leur faiblesse dans les moments opportuns. Ils ont frappé 11 coups sûrs contre 8 pour leurs adversaires.

Richard Bellemare en semi-finale contre Eddie Ben Jackson. — Pusie contre Korman. — Un nouveau venu, Bob Birno.

La séance de lutte de mercredi soir s'annonce sous d'heureux auspices si l'on en juge par les dernières modifications apportées à ce programme. Hier dans la matinée, les promoteurs Toupin et Faucher nous confiaient qu'ils avaient remplacé une couple de lutteurs par d'autres vedettes de l'arène qui sont des nouveaux venus chez nous.

Ces figures nouvelles sont Bob Birno et Marcel Ouimet qui lutteront en préliminaire Le lever du rideau mettra aux prises Eddie Marquette et Arthur Proulx Voilà pour l'ouverture de cette séance.

Le reste du programme a été confié au public en fin de semaine. Tous les amateurs sont enchantés d'apprendre que le populaire Jean-Baptiste Pusie de Chambly a accordé une revanche à Al Korman, solide gladiateur juif de Détroit, vaincu il y a une quinzaine ici après un combat fort retentissant. Pusie défendra de nouveau sa peau contre l'astucieux et brutal joueur qu'est Korman. Le canadien-français aura fort à faire contre Korman dont les méthodes sont intransigeantes et irréductibles.

La semi-finale nous présente le fils de Victor Delamarre, Richard qui passe à l'heure actuelle pour l'un des plus forts lutteurs de sa catégorie et qui sera opposé au classique Eddie Ben Jackson. Richard Delamarre est connu ici non pas comme lutteur mais comme haltérophile. Il y a quatre ans, Richard accompagnait son père dans une de ses dernières séances comme homme fort. Le jeune homme avait surpris son auditoire à Notre-Dame dans une magistrale exhibition de poids et haltères.

Depuis que le Samson canadien s'est consacré à la lutte, son fils Richard a suivi les traces de son père et appris les rudiments de la lutte, les mille et un trucs de ce sport violent.

VON ZUPPE

Richard passe pour une jeunesse dans l'arène. Il pèse près de 190 livres et manipule ses adversaires avec une aisance remarquable. A Montréal, il a vaincu d'excellents athlètes. C'est pourquoi, les trifluviens le verront avec plaisir et curiosité mercredi soir à Notre-Dame.

Le combat spécial s'effectuera entre le comte Otto von Zuppe et Joe Conkle. On peut s'attendre à une vive bataille entre les deux gladiateurs qui ne sont pas des moutons dans l'arène ni l'un ni l'autre.

Le comte s'est beaucoup amélioré depuis son arrivée ici. Il est plus en forme que jamais. Il s'est taillé une forte réputation auprès du public et passe pour l'un des plus forts gladiateurs qui soient présentement dans la province.

La carte de mercredi est intéressante. Le public ne sera pas déçu. Ceci prouve que les promoteurs trifluviens songent toujours à donner satisfaction au public.

On peut se procurer des billets en appelant 4444 Taverne Jack Toupin.

Autre tournoi de quilles mercredi

La direction de la salle de quilles nous informe qu'un autre tournoi de quilles aura lieu mercredi de cette semaine. Il s'agit d'un tournoi aux petites quilles. Tous les intéressés sont priés de donner leur nom à M. Duquet, Central Bowling, rue Hart. De nombreux prix sont accordés aux vainqueurs. La direction tient à remercier les généreux donateurs du dernier tournoi. En voici la liste: Adam et Audelin, Jos. L. Fortin, J. A. Bergeron, Royal Store, Roger Arseneault, Bennett et frère, Mozart, Charles Kraft, Réal Pelletier.

Le S. T. R. ouvre sa saison en blanchissant St-Philippe 3-0

"Paddy" Grenier et "Pat" Beauchesne sont solides sur le plateau. — Un triple jeu.

Hier après-midi, au séminaire, le S.T.R. inaugurait sa saison de baseball. Pour la circonstance, le St-Philippe visitait le club des étudiants. Les lanceurs Grenier et Beauchesne officièrent tour à tour sur le plateau pour le S.T.R. Grenier accorda deux coups sûrs et quatre manches et Beauchesne un en trois manches. Champagne fut le meilleur cogneur des visiteurs avec deux hits en trois essais. Le S.T.R. ne cogna que quatre coups sûrs dont deux par le receveur J. Chs. Matteau. Jean-Louis Lefebvre est pour une bonne partie responsable de la victoire de son club; à la troisième manche, il cogna un magistral coup de circuit au-dessus du champ centre, il y avait un coureur sur les buts à ce moment. Grenier et Beauchesne firent mordre la poussière à 14 frappeurs du St-Philippe. Un triple jeu fut exécuté à la dernière manche de la joute par le S.T.R., alors qu'il y avait deux coureurs sur les buts et aucun homme de retiré.

St-Philippe:-

	Ab.	Pts	Cs.
G. Gauthier, 2e-but	2	0	0
Robert, c. gauche	3	0	0
Deschênes, c. centre	3	0	0
St-Arnaud, ar. court	3	0	0
Champagne, 3e-but	3	0	0
G. Gauthier, receveur	2	0	0
Roy, 1er-but	3	0	0
Cadorette, c. droit	1	0	0
Beaulieu, lanceur	1	0	0
Duffy, receveur	1	0	0
Beaumier, lanceur	1	0	0
Brassard, c. droit	0	0	0
	23	0	3

Sém. Trois-Rivières:-

	Ab.	Pts	Cs.
Rivard, c. droit	2	1	0
Lemieux, 2e-but	3	1	1
Lefebvre, c. centre	3	1	1
Grégoire, ar. court	3	0	0
Guay, 1er-but	8	0	0
Matteau, receveur	3	0	2
Marchand, 3e-but	2	0	0
Cloutier, c. gauche	3	0	0
Grenier, lanceur	1	0	0
Beauchesne	0	0	0
	26	3	4

SOMMAIRE. — Erreurs: Grégoire, St-Arnaud, Beaulieu. — Circuit: J.-L. Lefebvre. — Triple-jeu: Cloutier à Lemieux-Guay. — Retraits: Beaumier, 5 en 3 manches; Beaulieu, 1 en 3 manches; Grenier, 8 en 4 manches; Beauchesne, 6 en 3 manches. — Buts sur balles: Beaulieu, 3 en 3 manches; Beaumier, 0 en 3 manches; Grenier, 1 en 4 manches; Beauchesne, 0 en 3 manches. — Arbitres: Lemay, au marbre, et Normandin sur les buts.

Deuxième ligue. — Dans la 2e ligue, jeudi après-midi le Forestier a écrasé le Castor, 16-7. Le lanceur gagnant, J.-L. Beaumier, a retiré 13 frappeurs sur trois prises; Jean Morinville a frappé 4 coups sûrs en 5 apparitions au bâton, pour les vainqueurs.

Troisième ligue. — Le Montagnais a battu le Castor au score de 8-4, jeudi après midi, aux

Deuxième ligue. — Hier après-midi, le Montagnais a battu le Castor, 11-9, avec Turcotte sur le plateau pour les vainqueurs.

LE MAGASIN FASHION-CRAFT Angle Hart et Des Forges vous invite à choisir ce qu'il y a de mieux sur le marché en fait de COMPLETS SUR MESURES Worsteds, Tweeds, Serges, confectionnés et vendus par des Canadiens-français $29.50

Beau choix de PALETOTS de PRINTEMPS en gabardine "Royal Scott" et Tweed, etc. à prix très avantageux

Bernard Tremblay, gérant

PATINAGE ARENA DE SHAWINIGAN

LE SOIR Dimanche — Mardi — Mercredi—Jeudi—Vendredi

LE SAMEDI à 2 Hres P.M. pour fillettes et garçons

Importante réunion ce soir, au Château.

La souscription en faveur du club de baseball augmente de jour en jour et hier le total des montants recueillis avait atteint la somme de $2000. Un travail gigantesque a été fait de part et d'autre et l'on escompte en fin de semaine atteindre si possible l'objectif fixé.

Nous publions aujourd'hui une liste incomplète des souscriptions obtenues hier. Nous désirons faire aussi remarquer que la liste des souscripteurs d'un dollar n'a pas paru depuis une semaine. Elle sera publiée sous peu.

Ce soir au Château, les organisateurs convoquent les associations locales, les unions ouvrières, les corps publics et employés d'usine à 9.00 p.m. Dans le but d'assurer le succès de l'entreprise, les organisateurs travaillent sans relâche.

Voici la liste des principales souscriptions recueillies hier.

Liste des souscripteurs de la fin de semaine:

$50.00: Le Restaurant Cordon Bleu rue St-Maurice.

$25.00: Mtre François Lajoie Procureur de la Couronne; Hôtel Caumartin, rue Bonaventure Kimball Automobile, rue St-Antoine.

$5.00: Emile Gravel, restaurateur, Lavaltrie; Bernard Tousignant, rue St-François-Xavier E. L. Denoncourt, architecte Georges Gavaris, rue Des Forges Hôtel St-Louis, rue Des Forges Laurent Garceau, bijoutier, 1409 Notre-Dame; Teinturerie J. A Pichette, rue St-Paul; Germain Ricard, gérant People's Store rue des Forges.

Réunion du club Louiseville ce soir à 7.30 h.

Equipe faisant partie de la ligue Rurale.

Louiseville, 29, (Spécial)— Le club de baseball Louiseville de la ligue rurale tiendra une assemblée ce soir, à la salle des Chevaliers de Colomb à 7.30 h. p.m. Tous les joueurs sont priés d'assister à cette réunion sans faute.

On profitera de la circonstance pour former le comité de direction du club de baseball et tracer les grandes lignes pour la nouvelle saison.

Le club local se composera de joueurs de Louiseville seulement tels que l'exigent les règlements de la ligue rurale.

Le gérant du club, M. Albani Houle espère aligner une des meilleures équipes dans la ligue rurale. Il y a plusieurs bons joueurs à Louiseville qui sauront sans doute faire leur marque dans ce circuit.

Partie décisive ce soir entre Sydney-Régina

Chaleur intense dans l'ouest.

Regina, 29— La partie décisive entre les Millionnaires de Sydney et les Rangers de Regina sera disputée ce soir pour l'obtention de la coupe Allan et le championnat amateur du Canada. Il fait une température de 70 degrés à Regina depuis deux jours.

Les amateurs de Regina espèrent que leurs favoris vont remporter les honneurs de la coupe Allan après avoir éliminé les clubs Yorkton, Lethbridge. L'anxiété est grande à Regina et l'on a bon espoir de voir les Rangers triompher définitivement du club Sydney.

La ligue junior ouvrira le 11 mai prochain

Quatre clubs forment ce circuit.

A moins de changement imprévu, la ligue Trifluvienne junior ouvrira sa saison au stade le 11 mai prochain. Quatre clubs font définitivement partie de ce circuit: Trois-Rivières jr, St-Philippe, Pirates du Cap et le Royal.

Les franchises ont été déposées hier soir, et tous les gérants s'occupent présentement du recrutement de leur équipe respective. ainsi que cellts des autres li-tôt. La cédule en sera publiée bientôt.

La joute initiale mettra aux prises Trois-Rivières jr et Saint-Philippe, respectivement champion de la ligue Trifluvienne et de la ligue Juvénille l'an dernier. Dans la deuxième joute: Royal et Pirates en viendront aux prises.

Pat Beauchesne, le lanceur des champions l'an dernier, s'alignera cet été avec les Pirates du Cap pilotés par Alphonse Dauphinais.

La ligue juvénile comprend également quatre équipes: St-Philipe, Red Sox, St-Lazare du Cap, Ste-Marguerite. Les parties de ce circuit se joueront les dimanche, lundi et mercredi.

L'abbé F. X. St-Arnaud, de l'O. T. J. a assuré que son organisation fournirait le matériel nécessaire au bon fonctionnement des circuits juvéniles, midget et bantam.

Chronique Sportive

par Albert Gaucher

LES JOUEURS AMERICAINS ET NOUS

Que l'on ne soit pas surpris, si les clubs Québec et Trois-Rivières ont de la difficulté à obtenir des joueurs américains dans la période que nous traversons. Beaucoup de joueurs qui ont figuré dans la Provinciale les années précédentes ne sont pas intéressés à venir jouer au Canada cette année et dans la ligue Canado-Américaine. Pourquoi? Une des premières raisons est que la plupart d'entr'eux travaillent dans des industries et y gagnent des salaires qu'il est impossible de payer dans la Canam à cause de la limite de salaires imposée par le calibre de ce circuit.

Nos voisins, les Américains, prennent la guerre très au sérieux, plus qu'on ne le pense. Ils ne sont pas pessimistes, mais les menées d'Hitler en Europe commencent à les inquiéter. Comme les Canadiens, les Américains ont besoin de leur main-d'oeuvre pour produire les armements nécessaires pour combattre et enrayer la marche d'Hitler.

Les Etats-Unis ne négligeront rien pour alimenter leurs régiments. Chaque jour, des joueurs de baseball sont appelés sous les armes. Des clubs majeurs verront de leurs étoiles appelés au cours de la présente campagne. C'est pourquoi, il ne faut pas trop se surprendre de l'attitude des joueurs américains à notre endroit. Mais tout de même cela ne veut pas dire que Trois-Rivières n'aura pas l'équipe qu'elle convoite. Loin de là. Charlie Small, que nous attendons demain soir, donnera aux trifluviens l'équipe qu'ils méritent.

La politique de la direction du Trois-Rivières qui consiste à donner la chance aux Canadiens-français de se produire sera en vigueur de nouveau cet été. Charlie Small y tient d'ailleurs. Il y a de bons joueurs dans notre province et Trois-Rivières ne négligera rien sous ce rapport. Le gérant d'affaires s'est mis en communication avec plusieurs d'entre eux pour les faire venir ici pendant la période d'entraînement. Cette décision sera appuyée dans la mesure du possible en autant que nos compatriotes se feront justice et ne se laisseront pas abattre par les difficultés du début et le spectre d'infériorité qui leur noircit le ciboulot du moment qu'il entrent en conflit avec les joueurs étrangers. Roy et Paul Martin ont prouvé par leur courage et leur entrain qu'ils étaient capables de rivaliser avec nos voisins les années passées. Pourquoi ne trouverions-nous pas des nôtres capables de répéter leurs gestes. En 1940, c'est un franco-ontarien, Georges Jumonville du club Ottaa qui fut proclamé le joueur le plus utile de la Canado-Américaine. Par sa belle tenue, Jumonville est maintenant sur la liste des Phillies. Quand la Canado clôtura ses activités, en septembre dernier, Jumonville se rapporta aux Phillies et joua plusieurs parties à l'arrêt-court pour le club de la Ligue Nationale.

Quelques Trifluviens seront invités à pratiquer avec le club local à l'entrainement. Ils y ont droit. Pour se qualifier, ils se doivent de marcher de l'avant et ne pas se laisser abattre par le respect humain et les commentaires défaitistes de leurs propres concitoyens. Il y a de ces gens pour qui l'étranger vaut toujours mieux que le local. Nous répétons ici ce qu'Ubald Rose nous signalait un jour: "Un Canadien-français doit produire dix fois plus qu'un étranger pour se qualifier aux yeux de ses concitoyens". C'est navrant. Notre mentalité reflète partout. Dans le commerce, l'industrie, le sport, vous affrontez impitoyablement des "razoirs", des coupe-gorge, des sangsues, des mécontents irréductibles, des fanatiques, des frappés, des têtes croches." Point n'est besoin d'en ajouter davantage. Nous nous serrons la main, nous joindrons les coudes le jour nous joindrons les coudes le jour nitivement dans le parc des esclaves. Le régime des "knockeurs" n'est pas encore mort. Engendré par la politique, il rayonne dans toutes les sphères.

En attendant, on se prépare à une autre saison de baseball. Les amateurs ont hâte de voir à l'oeuvre tous les clubs du circuit. On anticipe une belle saison et les perspectives sont excellentes.

Georges Hébert réélu président du club de ski Trois-Rivières

J.-M. Lamontagne et Paul Désilets dans le comité.

Pour un deuxième terme consécutif, M. Georges Hébert a été réélu à la présidence du club de ski des Trois-Rivières lors de la grande réunion annuelle tenue au Château de Blois, hier soir,

GEORGES HEBERT

Plus d'une trentaine de membres du club local assistaient à cette importante convocation. On profita de la circonstance pour distribuer coupes, trophées et divers cadeaux aux plus méritants de la saison.

Le club de ski a élu à la vice-présidence Jean-Marie Lamontagne et Paul Désilets comme secrétaire publiciste. Ces deux sportsmen locaux, qui avaient quitté notre ville pour occuper des fonctions à l'extérieur, nous sont revenus dernièrement. Anciens présidents du club de ski, ils apporteront leur expérience et le fruit de leurs initiatives au programme de 1941-42.

Gérard Paquin a été nommé trésorier. Kenneth Gaulin sera chargé du comité des compétitions, Louis-Edmond Mailhot du comité de réception.

Les directeurs élus sont: Jérome René, Jean Camirand, Léonard Fournier, Arthur Pellerin et Arthur McClelland.

Bicycles! Accessoires! Réparations, graissage, peinturage, échange et vente. Vendeur des C.C.M. Boy Scout, des ballons, spécial et de livraison, marque supérieure. Accessoires C.C.M. de toutes sortes. A. LAFERTE 1493, Laviolette :-: Tél.: 1305-M

Rochester laisse 19 coureurs sur les buts hier

Les Wings gagnent 6-1 contre les Chiefs de Syracuse.

Montréal, 29— Les Oursons de Newark ont solidifié leurs positions en tête de l'Internationale en triomphant hier des Bisons de Buffalo au score de 4 à 1. C'est le huitième triomphe des Oursons au cours de leurs neuf derniers engagements. Un ralliement de trois points à la troisième manche décida du sort de la joute en leur faveur.

En cumulant 16 coups sûrs contre Pezzulo et 6 à 1 hier. De plus, les Wings laissèrent 10 coureurs sur les buts et obtinrent huit buts sur balles.

A Jersey-City, les Maple Leafs de Toronto ont remporté une belle victoire de 2 à 1 contre les Giants. Les vainqueurs frappèrent dix coups sûrs tandis que Lanfranconi en distribuait 5 seulement aux Giants.

Golden Gloves à Québec hier

Québec, 29.— Voici les résultats de la séance des Golden Gloves disputés à Québec hier soir.

W. Roberts de Calgary a remporté un knockout technique sur Ralph Roberts de Québec dans la 4e ronde. Chacun pesait 175 livres.

Dans la classe de 160 livres, W. Shand, de Montréal, décision sur J. Thivierge, de Québec.

Louis O'Connor, 110 Montréal, décision, L. Drouin 100, Québec.

Jerry Shers, 108, Montréal, décision, John Bouffard, 108, Québec.

Jos Charland, 126, Québec, knockout technique, John Dors, 126, Montréal.

R. Grimard, 135, Asbestos, knockout technique, H. Girard, 135, Montréal.

P. Jackson, 147, Calgary, décision, 147, Montréal.

S. Lamonde, 100, Québec, décision, G. Courselle, 100, Montréal.

Louis Alters, 112, Montréal, décision, A. Drouin, 112, Québec.

Norman Sea, 118 Québec défaut S. Jacobs 1181 Montréa.

André Séguin, 126, Montréal, décision, G. Blouin, 126, Québec.

Albert Laperrière, 135, Québec, décision, Neville Ross, 135, Montréal.

R. Vachon, 147, Drummondville, décision, D. Lessard, 147, Montréal.

Beau geste sportif de nos édiles

Au sujet de la circulation.

Le conseil de ville, qui siégeait hier soir en commission permanente, a décidé de collaborer au succès de la saison de baseball en consentant de nouveaux avantages au club Trois-Rivières.

Ainsi, a-t-il renoncé au loyer annuel de 10 pour cent des recettes brutes—loyer calculé au-dessus de $30,000. que le club Trois-Rivières a payé jusqu'ici pour l'usage du stade du parc de l'Exposition.

Nos édiles ont pris cette décision sur la demande de MM. les notaires Donat Chagnon et J.-C. Sawyer, représentants du club Trois-Rivières, qui les ont rencontrés hier soir.

Ils ont en même temps permis au club de sous-louer le restaurant du stade et assuré celui-ci que des démarches seraient faites auprès des autorités militaires des baraquements du coteau pour obtenir la libre circulation des joueurs et des amateurs de baseball durant tout l'été depuis les portes du parc jusqu'au stade.

La ligue provinciale n'existant plus, le club Trois-Rivières est entré pour la saison de 1941 dans la Ligue Canado-Américaine. Ce qui augmentera ses dépenses considérablement, ont plaidé MM. Chagnon et Sawyer. L'an dernier, le club a enregistré un déficit. Cette année, il voudrait boucler son budget et même faire un certain profit qui assurerait mieux la perpétuité du baseball aux Trois-Rivières pour l'avenir. C'est à cet argument que le conseil s'est rendu en renonçant au loyer de 10 pour cent.

Il est entendu aussi que le club aura le droit de sous-louer le restaurant du stade, mais à la condition qu'il soit occupé par un Trifluvien et qu'on y vende des produits trifluviens. C'est M. l'échevin Arthur Guimont qui a insisté pour cette clause.

M. Guimont a aussi demandé que les petits vendeurs, qui circulent parmi les banquettes durant les joutes, annoncent leurs produits sans les identifier. Ainsi, au lieu de crier: "Pepsi-Cola", "Coca-Cola", "Kist" ou autres choses, ils crieront: "Liqueurs douces". On comprend que cette mesure a pour but de ne favoriser aucune marque au détriment des autres.

Le greffier de la ville, Me Arthur Béliveau, C.R., a été autorisé par le conseil a écrire au lieutenant colonel D.-S. Forbes, commandant des baraquements militaires du coteau, pour dire à celui-ci que le conseil désire obtenir pour les amateurs et joueurs de baseball la libre circulation depuis les portes du parc de l'Exposition jusqu'au stade.

Son honneur le maire Atchez Pitt rendra visite au commandant pour solliciter une interview de lui à ce sujet.

Wyatt défait les Reds 3-2

17,240 personnes à Brooklyn.

New-York, 29 — Les Dodgers de Brooklyn ont gagné leur septième victoire consécutive en triomphant des Reds de Cincinnati, hier, par 3 à 2. Wyatt a livré un magnifique duel à Paul Derringer et gagna sa propre partie en frappant un simple avec deux coureurs sur les buts à la 9e manche. Il y avait deux coureurs de retirés à ce moment. Wyatt retira 10 frappeurs au bâton et n'alloua que six coups sûrs ainsi que Paul Derringer. Wyatt a aussi fait compter Jim Wasdell à la 7e manche avec un autre simple.

Ce fut la seule joute dans la ligue Nationale. Une foule de 17,240 personnes fut témoins de cette partie. Les Dodgers sont en tête de leur section.

Les frères Cooper forment une bonne batterie à St-Louis

Saint-Louis 29 — Lorsqu'ils étaient jeunes, les frères Morton et Walker Cooper, tous deux des Cards de St-Louis, aujourd'hui, avaient manifesté l'ambition de jouer dans les majeures. Leur rêve a été réalisé. Les voilà tous deux sur la même équipe et semblent devoir connaitre une carrière fructueuse.

Au premier janvier, ils prirent comme résolution de gagner 20 parties et plus pour la saison 1941.

A leur première apparition comme batterie dans la deuxième joute de la saison, les frères Cooper triomphèrent des Reds de Cincinnati au score de 4 à 2.

BICYCLES A LOUER à l'heure à la journée! Spécialité: 30 bicycles de filles 6 tandem (2 places) ou ordinaires Peinturage-graissage-ajustage Atelier de réparations et d'accessoires H. P. Denoncourt Tél.: 1260-J — 1311, ST-OLIVIER

aujourd'hui... demain

LES DAMES TRIFLUVIENNES APPRENDRONT AVEC JOIE L'INAUGURATION D'UN NOUVEAU SERVICE APPELE A REVOLUTIONNER L'INDUSTRIE DU BLANCHISSAGE

M. Pichette, teinturier-nettoyeur depuis 1938, ajoute à ses services celui de la buanderie générale.

"Notre progrès a été constant et nous n'avons rien négligé pour avoir un atelier moderne," nous déclarait M. Pichette.

RUE HERTEL

Avec l'ouverture de son vaste atelier situé dans la paroisse Ste-Cécile au No 140 rue Hertel, Trois-Rivières, M. Antonio Pichette met à votre disposition son nouveau service de buanderie générale. A l'avenir il fera le blanchissage des tissus les plus fins comme les plus lourds et les plus épais grâce à l'installation d'un outillage plus complet et plus perfectionné. Ces appareils représentent le dernier mot dans le perfectionnement de la buanderie mécanisée. Le nouvel atelier de buanderie Pichette fonctionnera désormais avec une machinerie à point et quatre camions feront le service de cueillette et de livraison du linge à domicile.

Le nouveau service de lavage du linge qui le rend "blanc comme neige" est appelé à convenir au budget le plus restreint qui soit. Il ménagera de plus des forces, du temps et de l'argent.

M. A. Pichette

M. Pichette désire informer le public trifluvien et des environs qu'il sera personnellement à sa disposition, dès maintenant, pour tout renseignement concernant son nouveau service de blanchissage "blanche-neige". Les numéros de téléphone sont les suivants: 4595 et 4596. Pourquoi ne pas vous renseigner dès aujourd'hui? Ne remettez pas à demain.

Reprise du concert de la Philharmonie et du choeur Thompson

Ce concert sera répété le 8 mai, à la demande générale.

Le concert conjoint de la Philharmonie de la Salle et de la chorale de 80 voix mixtes du professeur Thompson, qui fut acclamé, mardi dernier, par une foule débordant la salle de l'Auditorium de la Salle, sera répété dans son entier, jeudi le 8 mai, pour le bénéfice de plusieurs centaines de personnes qui n'ont pu se procurer de billets lors du premier concert.

Toutes les personnes qui n'ont pu entendre la première audition de ce magnifique concert ou qui n'en ont pu capter que la 1ère partie, à la radio, ne manqueront certainement pas cette nouvelle occasion qui se présente d'entendre la plus importante chorale mixte formée aux Trois-Rivières depuis les jours du Tricentenaire.

Les organisateurs de ce concert, en nous communiquant la nouvelle de cette reprise, ont tenu à signaler l'intérêt apporté par notre journal à la chorale, dès la nouvelle de sa fondation. Nous connaissions les mérites de M. Thompson, nous savions ce qu'il était en mesure d'organiser. Nous savions aussi qu'il avait groupé les meilleures voix de la ville. Nous avons voulu intéresser le public, en lui faisant connaître ce choeur, dont le début fut un triomphe, mardi dernier. Nous ne croyons pas que les chroniques consacrées à la Philharmonie et à la chorale, à partir du 5 avrill, aient manqué leur but. Elles ont été un encouragement pour tous ceux et celles qui voulaient participer à cette manifestation du beau. Nous avons prédit le succès et quand le triomphe s'est produit, nous l'avons proclamé en nous en réjouissant.

La nouvelle que ce concert va être répété ne manquera pas de causer un immense plaisir à tous ceux qui aiment le beau. Au delà d'un millier de personnes ont apprécié le concert de mardi dernier. Dimanche, plusieurs centaines de personnes sont également venues à l'Auditorium de l'Académie, entendre un enregistrement sur disques de la première moitié du concert de la semaine dernière. Cet enregistrement, qui est d'une précision et d'une fidélité remarquables, comprend les marches Fire Fighters, de Sordillo et Ballet Music & Soldiers, de Rossini, Danse Norvégienne no 3 de Grieg, l'ouverture d'Orphée aux Enfers, d'Offenbach, les Choeurs d'Alleluia du Messie de Haendel et Ouvrez vos Portes éternelles de la Rédemption de Gounod, chantés par la chorale.

M. Lucien Ducharme, de cette ville a fait lui-même l'enregistrement de ces diques, et il mérite nos félicitations pour ce début, qui est un vif succès. Le plan de la salle, pour le concert du 8 mai, sera déposé dès demain au magasin C. W. Lindsay, rue Notre-Dame. Les conditions d'admission sont les mêmes qu'au concert du 22 avril.

CARNET SOCIAL

M. et Mme Louis Duguay sont actuellement à Montréal, en visite chez des parents.

Mme Henri Bouchard de Batiscan a passé la fin de semaine dans notre ville chez des parents et des amis.

M. et Mme J. L. Poirier sont retournés à Montréal après avoir passé quelque temps dans notre ville.

M. J. B. Arsenault a passé quelques jours à Montréal la semaine dernière.

Retraites fermées féminines

Le Rév. Père Bernardin Verville o.f.m., prêchera une retraite fermée aux jeunes filles du 8 au 11 mai; cette retraite sans être exclusivement pour les fiancées sera aussi pour les préparer à la vie familiale. Il y aura une retraite pour les dames du 12 au 15 mai et une autre du 26 au 29 mai. Du 1er au 4 juin aura lieu une retraite spécialement pour les jeunes filles des paroisses rurales, du 17 au 20 juin ce sera celle spécialement désignée pour les jeunes filles de 15 à 18 ans qui ne vont plus en classe et du 30 juin au 3 juillet, pour les étudiantes ayant au moins 15 ans révolus.

Les institutrices sont invitées à celle du 26 au 29 juin, surtout les institutrices des villes de Trois-Rivières, Cap-de-la-Madeleine, Shawinigan, Grand'Mère et Louiseville. Les institutrices des paroisses rurales en auront une en juillet.

Les demoiselles de plus de 25 ans auront aussi leur retraite spécialisée du 19 au 22 juillet.

Prière de s'inscrire sans retard et d'inclure un timbre pour toute demande de renseignements en s'adressant au couvent de Marie Réparatrice, 865, St-Charles, T.-Rivières.

Fleurs de mai, fleurs de joie...

La joie est une fleur cachée, tout comme notre fleur de mai, elle veut se faire chercher.

Les Jeannettes la trouvent, sur le premier sentier de la "Forêt Bleue", où elles apprennent à être gaies, actives, franches, propres, humbles et aimantes, à penser d'abord aux autres.

La vie-guide est pleine de ces joies, que l'on cueille à brassées, quand on sait les trouver.

Joie simple des repas sur la mousse, des excursions dans les bois; joie fraternelle des mille taquineries; joie du repos après l'effort; joie exaltante des grands jeux; joie pure de la nature contemplée; joie profonde des feux de camps; joie sereine des veillées de garde.

Mais il est une fleur de joie, qu'il faut cultiver. Ce n'est plus la simple joie humaine, poussant où Dieu la sème et se laissant chercher, mais la fleur de joie chrétienne, qui naît de l'effort, de la souffrance même, qui grandit, fortifiée par la charité, protégée par l'humilité.

Cette "fleur de serre", soigneusement cultivée, fait le bonheur des Guides. J'en cueille une entre mille, à votre intention.

La vie-guide s'inspire de la vie du missionnaire ou du colon, pour garder à la vie son caractère primitif et obliger les enfants à se servir des qualités actives dont le Créateur les a pourvus.

Camp 1936, camp missionnaire! Il fallait goûter à une "route" missionnaire, à une tournée dans les chrétientés éloignées. Cela comportait, comme véhicule, ses deux jambes; comme bagages et provisions, le contenu d'un sac de camp; comme abri, les tentes, que nous transportions avec nous, et, comme remède à tous les maux, la bonne humeur.

Départ joyeux, sur la route sablonneuse et montante. Les quatre milles enfilés, halte pour la nuit, dressage de tentes, dans les fougères, (hélas!), construction du foyer et repas frugal, dans l'écuelle, sur la mousse, repas délicieux pour nos estomacs affamés. Court feu de camp, prière fervente, silence sous la tente-cloche qui nous abrite tous les "treize"!

Les brûlots, affamés, font un festin. Les épaisses couvertures de laine ne peuvent nous protéger de leurs morsures. Nuit d'impatience plus ou moins contenue! Lever général, avant 4 heures...

On avait trouvé cela beau, le baisement des pieds du missionnaire, à son départ. Le suivre est autre chose! C'est dur, trop dur. On ne peut tenir. Les plus robustes vont à la messe, à la mission la plus rapprochée, où l'aumônier-missionnaire doit venir célébrer. Elles apportent leur bagage, espérant ne pas revenir. Mais le missionnaire parle, à l'évangile. Il parle du prix des âmes, que paient les souffrances du missionnaire. Il parle si bien que... sac au dos, l'on revient au camp "volant", après la messe, l'âme déçue de la faiblesse de la chair, mais pleine de générosité pour la réparation.

La journée passe, assez joyeusement. Les brûlots, repus, nous laissent un peu de répit. Mais l'insomnie de la veille rend chacune plus nerveuse, à mesure que le soir descend. La Providence veille et ne demande pas plus que nos forces peuvent supporter. Un campeur passe et nous offre son camp pour y coucher. Quelle nuit paisible sur la dure, dans un hamac ou une chaise-longue! Et, le lendemain matin, quelle joie d'avoir tenu! Seuls nos cantiques interrompent le silence du retour, trois-quarts d'heure en chaloupe et autant à pieds, à jeun, avec nos bagages sur le dos! Mais les âmes sont légères!

L'expiation a effacé le manque de générosité et la présomption a fait place à l'humilité! Messe d'actions de grâce! Nous avons tenu, nous, les aînées, et, à chaque étape, où nous retrouvons nos soeurs, plus jeunes, c'est la même joie de la difficulté vaincue, de la victoire remportée!

Cette fois, nous prenons vraiment la route du retour, mais, sous bois, pour éviter le grand soleil. La confusion de signes de pistes nous vaut trois heures de retard et un jeûne inattendu, qui complète tout à fait l'expérience.

Si vous rencontrez une guide ou cheftaine de cinq années de service, demandez-lui si elle a fait le camp missionnaire du Lac Souris. Vous verrez sa figure s'illuminer et vous comprendrez qu'elle a connu, là, la joie parfaite.

Pour qu'un plus grand nombre de jeunes filles et d'enfants puissent goûter ces joies simples et profondes, les 3 et 4 mai prochain, achetez la **FLEUR DE MAI!**

"BIG SIX"

(Par la Presse Associée)

(Basé sur 20 fois ou plus au bâton)

	J.	Ab.	P.	Cs.	Moy.
Travis, Senators	9	34	8	20	.588
Lavagetto, Dodgers	15	57	15	24	.421
Jurges, Giants	12	38	9	16	.421
Slaughter, Cards	11	48	11	20	.417
Cronin, Red Sox	9	34	8	20	.588
Siebert, Athletics	10	38	10	15	.395

CIRCUITS

Américaine:-	
DiMaggio, Yankees	5
Nationale:-	
Camilli, Dodgers	6

POINTS

Américaine:-	
Doerr, Red Sox	20
Nationale:-	
Camilli, Dodgers	13

POSITIONS

INTERNATIONALE

	G.	P.	Moy.
Newark	9	3	.750
Montréal	6	5	.545
Buffalo	7	6	.538
Jersey City	6	6	.500
Toronto	4	5	.444
Rochester	5	7	.417
Syracuse	4	6	.400
Baltimore	4	7	.364

NATIONALE

	G.	P.	Moy.
Brooklyn	11	4	.733
St-Louis	8	3	.727
New-York	8	4	.667
Cincinnati	7	6	.538
Chicago	4	6	.400
Boston	5	8	.385
Pittsburgh	3	8	.273
Philadelphie	3	10	.231

AMERICAINE

	G.	P.	Moy.
Cleveland	8	4	.667
New-York	9	5	.643
Chicago	7	4	.636
Boston	7	4	.636
Détroit	4	6	.400
Philadelphie	4	7	.364
Lashington	4	8	.333
St-Louis	2	7	.222

La requête du club local au conseil hier

En marge de la saison de baseball.

Voici la requête présentée au Conseil de ville, hier soir, par MM. D. Chagnon et C. Sawyer du club de baseball Trois-Rivières.

"A la demande du Club de baseball des Trois-Rivières Ltée, nous vous exposons ce qui suit:

"Que le club a eu un déficit de plus de $9,500. l'an dernier, déficit causé par un concours de circonstances connues de tous.

"Que la Ligue provinciale ayant dû cesser d'exister, les propriétaires du Club de aBseball des Trois-Rivières ont cru se rendre au désir de la population des Trois-Rivières en demandant une franchise dans la Ligue Canado-Américaine, qui est composée, actuellement, de six club américains, et des Clubs Québec et Trois-Rivières.

"Que vu la distance considérable à parcourir pour les joutes dans cette Ligue et le séjour prolongé de nos joueurs en dehors des Trois-Rivières, les dépenses seront fortement accrues.

"Que, confiants en la réponse du Public, les Directeurs du Club de Baseball des Trois-Rivières font actuellement appel au Public des Trois-Rivières et de la région des Trois-Rivières, au moyen d'une souscription qui sera menée à bonne fin, grâce au dévouement d'un grand nombre de collaborateurs, des membres du Jeune Commerce, et aux amateurs de baseball.

"Qu'il est nécessaire que de son côté, la cité des Trois-Rivières, propriétaire du Stade, fasse sa part d'autant plus qu'elle en retirera des bénéfices considérables, grâce à la publicité qui en résultera pour elle tant dans les journaux que par suite de la visite d'un grand nombre de touristes américains qui viendront certainement voir jouer leur Club, ici; et la Cité des Trois-Rivières retirera aussi des revenus, soit à son service de la traverse, soit par la perception de la taxe sur les amusements."

BASEBALL

AMERICAINE

Détroit	000 010 100—	2	6	2
Cleveland	000 103 30x—	7	6	1

Newhouser, Trout, White et Tebbetts; Milnar et Hemsley.

—o—

Chicago	001 001 000—	2	8	1
St-Louis	100 000 000—	1	11	1

Hallett et Tresh; V. Kennedy et Swift.

NATIONALE

Cincinnati	000 100 100—	2	6	0
Brooklyn	000 020 001—	3	6	0

Derringer et Lombardi, West; Wyatt et Owen.

INTERNATIONALE

Buffalo	000 010 000—	1	5	1
Newark	003 000 01x—	4	8	0

Cook, Roscoe et Parsons; Byrne et Sears.

—o—

Toronto	100 010 000—	2	5	0
Jersey City	000 010 000—	1	10	2

Lan Franconi et Williams; Pearce et Atwood.

—o—

Rochester	001 122 000—	6	16	1
Syracuse	000 001 000—	1	8	2

Dreiewerd et Mueller; Pezzula, Delacruz et Bottarini.

ASS. AMERICAINE

Kansas City, 3; Columbus, 2.
Milwaukee, 3; Toledo, 4.
Minneapolis, 9; Indianapolis, 5.
St. Paul, 10; Louisville, 3.

AUJOURD'HUI

Américaine:-
Washington vs Chicago
Boston vs Détroit
New-York vs St-Louis
Philadelphie vs Cleveland

—o—

Nationale:-
Chicago vs Boston
Cincinnati vs Brooklyn
St-Louis vs New-York
Pittsburgh vs Philadelphie

—o—

Internationale:-
Montréal vs Baltimore
Toronto vs Jersey City
Rochester vs Syracuse
Buffalo vs Newark

Délégation des Cantons de l'est chez l'hon, Bouchard

Montréal, 29 (P.C.) — Une délégation des Cantons de l'est comprenant un groupe de députés aux Communes et à l'Assemblée législative ainsi que des maires et des échevins a rencontré hier l'hon. T. D. Bouchard, ministre de la Voirie, pour lui demander l'érection par le gouvernement provincial d'un nouveau pont sur la rivière Richelieu entre Saint-Jean et Iberville.

La délégation a manifesté son opposition à la réparation du vieux pont, prétextant à l'appui de cette opposition que les réparations nécessités sur ce pont qui coûta $175,000 occasionneraient des dépenses de pas moins de $200,000. La délégation a aussi demandé que ce pont soit exempt de droits.

Verdict de mort accidentelle

Québec, 29 (P.C.) — Un verdict de mort accidentelle a été rendu hier par un jury du coroner dans le cas de Robert Duquet, âgé de 28 ans, qui se noya samedi soir au cours d'une visite à la piscine de la Young Men's Christian Association de Québec.

L'alignement du club St-Thomas

Cap-de-la-Madeleine, 29 (D.N.C.)— La fameuse équipe de balle-molle St-Thomas qui a tout balayé l'an dernier, est maintenant au grand complet et dès dimanche prochain elle sera en mesure de faire face à toute équipe qui voudra lui faire la lutte.

Le gérant du St-Thomas, M. Benoit Marchand, vient de nous remettre la liste de ses joueurs. Nous remarquons quatre figures nouvelles sur l'équipe. Ce sont Albert Durocher, Jacques Bettez, Guy Carle et Lionel Gauthier. Dans les pratiques tenues depuis quelques jours, ces jeunes ont fait valoir leur talent et ils ont obtenu une place sur l'équipe. A. Durocher est un jeune lanceur qui promet; il prêtera main forte à Onil Livernoche qui s'est tant illustré l'an dernier. Bettez couvrira le sac initial, Carle, le champ gauche en remplacement de J. Vivier qui ne pourra pas s'aligner sur l'équipe cette année.

Comme nous l'avons dit plus haut, le St-Thomas serait prêt à rencontrer toute équipe de balle-molle qui voudra lui faire face. Cette équipe est prête à recevoir un club visiteur dès dimanche. Elle visitera l'équipe adverse le dimanche suivant.

Voici l'alignement au complet du St-Thomas pour 1941.

Benoit Marchand,, receveur,
Onil Livernoche, lanceur,
Albert Durocher, lanceur
Jacques Bettez, 1er but
Gérard Durocher, 2e but
Laurent Marchand, arrêt-court
Gilles Mireault, 3e but,
J. Coulombe, c. d.
Camille Vivier, c. c.
Guy Carle, c. g.
Ant. Livernoche, subst.
Lionel Gauthier, subst.

Hank Leiber signe enfin son contrat avec les Cubs

Chicago, 29 — Hank Leiber, voltigeur des Cubs de Chicago de la ligue Nationale a signé son contrat hier pour la saison 1941 après avoir fait la grève pendant 62 jours. Leiber en est venu à une entente après une longue conférence avec le gérant-général, James T. Gallagher.

Evacuation couronnée de succès

Sydney, 29 (P.C.)— La retraite de Grèce d'un certain nombre de troupes australiennes a été couronné de succès jusqu'ici, a dit hier le ministre de la Guerre, l'hon. Percy C. Spender, mais par contre, ajouta-t-il, on doit s'attendre à des pertes considérables de matériel.

M. Spender déclara que le lt-général sir Thomas Blamey, commandant des troupes australiennes avait reçu l'ordre de retirer les hommes avant les chars d'assaut et tout autre équipement.

Les patrons du Nouvelliste

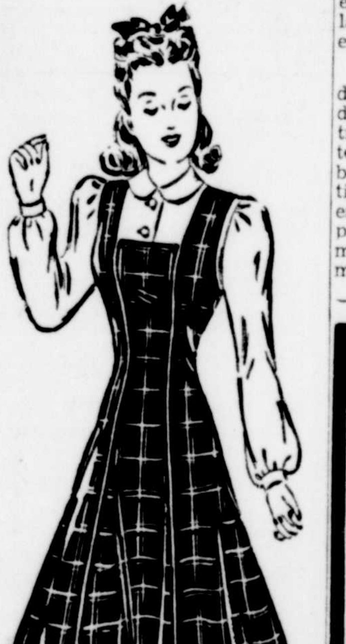

Les jeunes filles aiment les lignes simples de cette robe jumper.

Le patron 3360 est établi pour 11, 13, 15, 17, 29 ans.

Adressez toute commande comme suit: Service des Patrons, Le Nouvelliste, Trois-Rivières. Ecrire lisiblement votre nom et votre adresse et mentionner correctement le numéro du patron et la grandeur désirée. Ne pas demandes des mesures autres que celles qui sont spécifiées. Le prix du patron est de 20c. Le Nouvelliste ne se tient pas responsable des lettres non reçues. Ces patrons ne sont pas échangeables et ne sont pas en vente à nos bureaux. Ils sont livrés dans un intervalle de huit jours.

Quelques aspects

(suite de la page 2)

de 1939, les inconvénients d'une prolongation excessive de la durée du travail avaient été signalés. "Il faut faire attention, écrivait le président de l'Office du travail du Reich, aux limites d'ordre physique et psychique qui se posent pour toute prolongation de la durée du travail. Toute exploitation abusive, qui se fait, ici, à la légère, se vengera amèrement, tôt ou tard". Et le Dr Mansfeld, directeur du ministère du travail, faisait écho à cette mise en garde, dans les termes suivants:

"Deux raisons profondes font de la production du travail une partie intégrante du plan de quatre ans: le besoin de créer, par l'accroissement de la confiance, un état d'esprit propice à un sacrifice total, et la reconnaissance de la nécessité nationale d'éviter, malgré tous les efforts indispensables, toute fatigue excessive qui serait évitable, afin de maintenir intact un peuple fort, sain et apte à la défense."

Sans doute, ne fut-il pas possible, sous la pression des besoins de la main-d'oeuvre, d'observer ces principes de modération, après que toute réglementation eût été pratiquement supprimée, à l'ouverture des hostilités. Quoi qu'il en soit, le Dr Ley, chef du Front du travail, annonça, le 20 novembre 1939, un retour partiel à la situation d'avant-guerre, et, dans les semaines qui suivirent, le gouvernement décida, effectivement, de rétablir une limite au dépassement de la journée normale de huit heures, cette limite étant fixée à dix heures, en règle générale, à douze heures, pour les travaux comportant régulièrement et, dans une notable proportion, des heures de simple présence. Pour les heures supplémentaires, effectuées au-delà de ces limites, les majorations de salaires de 25% furent versées de nouveau aux travailleurs, l'employeur demeurant tenu de verser au Trésor ou d'utiliser à la baisse des prix les majorations correspondant aux neuvième et dixième heures de travail de la journée. Une procédure stricte fut instituée pour l'octroi des autorisations exceptionnelles de travail au-delà de la dixième heure de chaque journée. Les majorations de salaires furent rétablies pour le travail de nuit, du dimanche et des jours fériés. Enfin, il fut décidé de rétablir les congés, dès le 1er janvier 1940, et d'accorder, après cette date, les congés demeurés en souffrance pour l'année 1939.

Les motifs, qui ont dicté ces mesures sont exposés dans le préambule de l'ordonnance du 12 décembre 1939, dite "sur la protection du travail", qui déclare que "le soin de la santé de tous les travailleurs demeure, même en temps de guerre, un objet essentiel de la protection du travail", et poursuit, en ces termes:

"Même s'il est nécessaire d'accroître le rendement, il faut éviter toute exigence exagérée à l'égard de la main-d'oeuvre. C'est pourquoi l'assouplissement de la protection du travail, ordonné au début de la guerre, ne pouvait valoir que pour la première période d'adaptation aux tâches nouvelles. Cette période révolue, la protection de la main-d'oeuvre redevient l'entière préoccupation du gouvernement. Il faut faire obstacle aux durées du travail trop élevées et renforcer de nouveau la protection des femmes et des enfants".

Il paraît bien résulter de cette déclaration que l'utilisation faite des possibilités de la durée du travail avait été excessive. Le texte suggère, par ailleurs, que le besoin d'une augmentation exceptionnelle de la durée du travail est devenu moins urgent, après les premiers mois de guerre. Cette moindre pression des besoins de main-d'oeuvre sur la durée du travail s'explique, apparemment, par l'action développée, à ce même moment, sur le terrain de la politique de l'emploi, plus particulièrement par la redistribution massive entre les industries essentielles des travailleurs enlevés aux autres branches d'activité et par les larges possibilités de recrutement de main-d'oeuvre dans les territoires occupés, qui commençaient, alors, à être utilisées au profit de l'économie allemande.

CONCLUSION

Si succincte qu'elle soit, l'analyse ci-dessus permet de se rendre compte de l'orientation imprimée à la politique sociale allemande par sa subordination complète à la politique de l'Etat. Dans le domaine de la politique de l'emploi, l'accroissement constant et le changement de structure de la demande de main-d'oeuvre nécessaire à l'accomplissement des programmes gouvernementaux a exigé progressivement, une fois le chômage résorbé, un contrôle total de l'emploi et une vaste redistribution forcée de la main-d'oeuvre occupée ainsi que l'enrôlement par l'application du service obligatoire de travail et de la réquisition d'urgence, des réserves inemployées de la nation. En matière de rémunération du travail, la stabilisation des salaires, — élément essentiel, avec la stabilisation des prix, de l'ensemble du programme économique et politique de l'Etat, — a nécessité une réglementation stricte et absolue de tous les salaires payés, pour empêcher la hausse qu'aurait pu produire le jeu de l'offre et de la demande sur le marché de l'emploi. Pour la durée du travail, la pression exercée par les exigences des programmes de production de l'Etat sur une situation dominée par une pénurie chronique de main-d'oeuvre a provoqué un assouplissement toujours plus grand et, finalement, une suspension, presque complète, d'une prolongation devenue excessive aient obligé de faire un retour partiel en arrière.

A bien des égards, les tendances que traduisent ces mesures ne sont pas, aujourd'hui, particulières à l'Allemagne; elles sont inhérentes à toute économie de guerre et on les retrouve, tout au moins en germe, dans la plupart des pays où la guerre ou la menace de guerre a porté au premier plan l'intérêt souverain de la défense nationale. Mais, indépendamment du fait que, dans aucun autre pays, ces tendances n'ont donné lieu à des mesures aussi radicales et absolues, deux traits particuliers caractérisent, en Allemagne, la politique que nous avons décrite.

Le premier est qu'elle ne se présente pas comme une politique exceptionnelle que justifierait seulement l'état d'urgence où la guerre a placé le pays. Elle avait atteint presque tout son développement, avant l'ouverture des hostilités, et la subordination de la politique sociale à la réalisation des desseins de l'Etat, qui en est le point de départ, est, comme il résulte de la sitation faite au début de cet article, l'application d'un principe permanent. Aussi, les réalisations auxquelles elle a donné lieu ne sont-elles pas considérées comme des mesures temporaires ou occasionnelles. Parlant notamment du contrôle de l'emploi, le ministre du travail déclarait, le 1er février 1940, que ce contrôle "est maintenant reconnu comme une nécessité évidente", et il ajoutait: "La politique d'affectation de la main-d'oeuvre a été, en Allemagne, l'élément peut-être le plus important de la politique sociale et, par conséquent, de la politique générale de l'Etat".

L'autre fait distinctif est que les mesures prises ont été adoptées et appliquées par voie d'autorité, conformément au 'principe du commandement", sur lequel a été fondé, en janvier 1934, le nouveau système d'organisation du travail après qu'eurent été supprimés les organisations professionnelles libres et le régime de réglementation du travail, qui reposait sur la collaboration de ces organisations entre elles et avec les autorités publiques.

—FIN—

"MEILLEURE MÉTHODE" DE TRAITER LA CONSTIPATION

Cessez de vous "droguer"! Attaquez plutôt la cause

LONDON, Canada: Peut-être souffrez-vous de constipation ordinaire, celle qui est causée par l'insuffisance de volume dans l'alimentation. Si tel est le cas, essayez de vous traiter d'après la "meilleure méthode", c'est-à-dire en mangeant du ALL-BRAN KELLOGG.

Mangez-en chaque jour, comme céréale ou en muffins, et buvez beaucoup d'eau. Vous verrez que vous vous porterez mieux. Sachez, toutefois, que ALL-BRAN n'agit pas comme les purgatifs—il lui faut du temps! Chez votre épicier, en deux grandeurs, ou en petits paquets au restaurant ou bien, afin de recevoir gratuitement une boîte de grandeur régulière, postez cette annonce avec vos nom et adresse à Kellogg's, London, Canada (A4).

1ère CHOSE pour faire le meilleur thé — de JEUNES FEUILLES DE THÉ DE CHOIX

Pour les obtenir, demandez toujours le
THÉ TENDER LEAF
Qualité Supérieure
THÉ TENDER LEAF

Chez votre épicier, en paquets de 7 et 12 onces ainsi que dans les nouveaux sacs à thé FILTRE.

Mélange et mis en paquets dans la province de Québec

Blanc comme neige
Notre messager passe chaque jour à votre porte!

Mesdames!

Vous devez vous méfier d'un lavage de buanderie ordinaire parce que les tissus pâles requièrent un soin particulier, lavé chez nous

le blanc est blanc!

Service DE Buanderie GENERALE

PRODIGIEUX! GIGANTESQUE!

Notre nouveau service est appelé à convenir au budget le plus restreint qui soit.

Pourquoi faire le lavage à la maison? NOUS LE FERONS POUR VOUS à peu de frais

Ateliers modernes à 140 rue Hertel

Téléphonez: 4-5-9-5 4-5-9-6 pour renseignements

Buandier, Teinturier, Nettoyeur

Pichette

CINÉMA de PARIS
NOTRE-DAME DE LA MOUISE ou "NOTRE-DAME DES PAUVRES

CE SOIR 8.30 HRS
SUR LA SCENE
Programme Radio, questionnaire du Pain Tonik.

CAPITOL
WESTERN UNION
in Technicolor

Dernière fois aujourd'hui
nouvelles et autres

IMPERIAL
Charlie Chaplin
The Great DICTATOR

Jusqu'à MERCREDI
Avez-vous vu ce film?
Non? Voyez-le sans retard? C'est un fou rire du commencement à la fin!
Sujets courts - Nouvelles
Mat. 30c Soirée 40c
Représentation du soir 7 h.

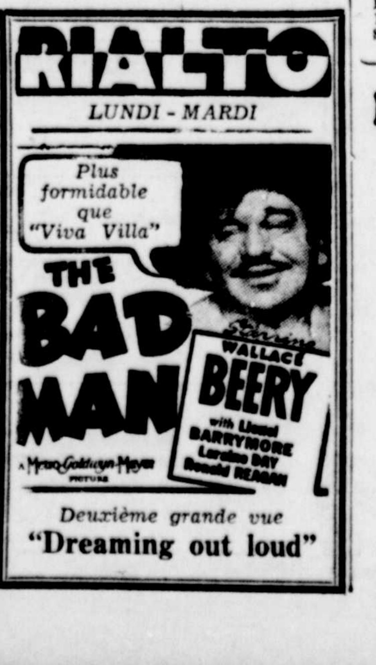
RIALTO
Plus formidable que "Viva Villa"
THE BAD MAN
Starring WALLACE BEERY with Lionel BARRYMORE Laraine DAY Ronald REAGAN
Metro-Goldwyn-Mayer

LUNDI - MARDI
Deuxième grande vue
"Dreaming out loud"

MANDRAKE, LE MAGICIEN

EPISODE 703

Par Lee Falk et Phil. Davis

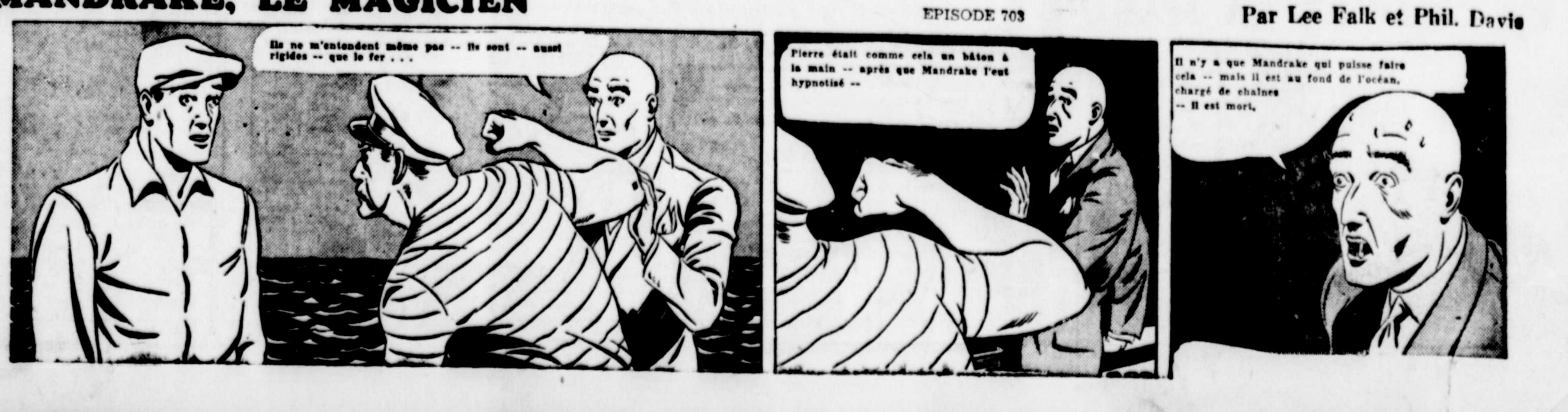
Ils ne m'entendent même pas -- ils sont -- aussi rigides -- que le fer . . .
Pierre était comme cela un bâton à la main -- après que Mandrake l'eut hypnotisé --
Il n'y a que Mandrake qui puisse faire cela -- mais il est au fond de l'océan, chargé de chaînes -- Il est mort.

LA VOIX DE LA MAURICIE CHLN

100 WATTS 1450 KILOCYCLES 206.9 METRES

—AUJOURD'HUI—

11.45—En lisant "Le Nouvelliste"
12.00—L'heure: Tavannes
Pietro Antoni et son orchestre Un quart d'heure de musique latine par Terig Tuchi et son ensemble mexicain. Ce programme vous parvient par l'entremise du W.B.S.
12.15—Contraste
12.30—Déjeuner concert
1.00—Un p'tit air..
1.15—Revue des grands succès de la chanson française
1.45—Variétés musicales
2.00—Dans le petit café du coin
2.15—Les gaietés lyriques
2.30—Le club "1420"
4.00—L'imprévu
4.30—Avis de décès
Secrets of happiness
4.45—Rythm and romance
5.00—Your afternoon serenade
5.30—Tangos et rumbas
5.45—Radio-journal: CHLN
Horaire des programmes de la soirée
6.00—L'heure: Tavannes
Musique du souper
6.30—Dans nos cinémas ce soir..
6.45—Variétés semi-classiques
7.00—Les grands succès de la chanson
7.15—La prière du soir
7.30—Le passe-temps
7.45—Récital de chant
Ce soir CHLN vous présente, grâce à son affiliation avec le World Broadcasting System, la célèbre artiste Florence Patterson contralto. Mlle Patterson sera assisée de l'orchestre sous la direction de Jules Lande.

8.00—A être annoncé
8.30—Programme "Pain Tonik"
Directement depuis la scène du théâtre Cinéma de Paris à Trois Rivières CHLN présente le programme "Pain Tonik" commandité par un groupe de boulangers de Trois-Rivières et du Cap de la Madeleine. Comme toujours de magnifiques prix en argent à gagner. Ce soir les personnes qui se rendront au théâtre auront le plaisir de voir une interview entre Marcel Marineau le maitre de cérémonies de cette émission et le populaire joueur du "Club de baseball Trois-Rivières" Paul "Pepper" Martin.

N'oubliez pas que chaque enveloppe complète de pain "Tonik", vous aurez de la chance de gagner plus d'argent.

Pour les personnes qui prennent par à l'émission à l'écoute... n'oubliez pas de nous faire parvenir vos nom et adresse sur un bout de papier, adressez: Programme "Pain Tonik" poste CHLN Trois-Rivières. Et si vous voulez gagner plus d'argent joignez à votre lettre un papier enveloppe complet du pain "Tonik".

9.00—Au bonheur par les durs sentiers
Jacques est en prison, sous l'accusation de vol à la banque. Que va-t-il devenir? Comme vous le savez aussi, Claude Langevin a été la victime d'un accident d'automobile .. pourra-t-il trouver qu'il a vraiment prêt $50.00 à Jacques? Voilà beaucoup de questions embarrassantes... Nous en trouverons probablement les réponses en écoutant le grand radio-roman présenté par H. A. Poissant, "Au bonheur par les durs sentiers" de Nicole Francelle.
9.15—Récital Raoul Landry
A nouveau ce soir J. A. St-Pierre et Lucien Ducharme deux importants marchands de notre cité vous présentent un récital d'un quart d'heure avec le distingué baryton trifluvien Raoul Landry, qui sera assisté au piano par M. Jos. Thibault.

9.30—Les Amours de Ti-Jos.
A l'épicerie comme ailleurs, on parle de déménagements, et Maxime Potvin raconte l'aventure cocasse qui lui est arrivée autrefois, un jour qu'il s'était improvisé déménageur. Il y avait un fort-à-bras, du nom de Pantaléon, un veuf qui s'ennuyait. Il y avait deux commères qui déménageaient, elles étaient veuves, sans enfant et trouvaient que Pantaléon était bel homme... C'est une présentation de John Labatt Ltd, réalisée par Paul L'Anglais.
10.00—Nouvelles Internationales: CHLN
10.15—Alec Randolph et son ensemble
10.30—Fashions in Swing
11.00—L'heure: Tavannes
Horaire des programmes de mercredi
Fin des émissions.

ce soir une ou deux
ROBOL pour la
CONSTIPATION
RESULTAT ...
DEMAIN MATIN
25¢ la boite

CHLN VOUS OFFRE DE L'ARGENT

LE MARDI SOIR
de 8.30 à 9.00 h.

Chaque enveloppe complète de pain "Tonik" vaut cinq cents de réduction sur l'achat de votre billet pour l'entrée au Cinéma de Paris le mardi soir, pour le programme "PAIN TONIK" qui est diffusé depuis la scène de ce théâtre.

Si vous répondez correctement aux questions qu'on vous posera pendant l'émission et que vous possédez une enveloppe complète du pain Tonik, vous aurez la chance de gagner plus d'argent.

Les personnes qui prennent part à l'émission à l'écoute, nous font parvenir leur nom et leur adresse... et pour gagner plus d'argent elles n'ont qu'à joindre à leur lettre une enveloppe complète du pain "Tonik".

LES NOUVELLES A CHLN

Tous les jours
9.00 à 9.15 a.m.
11.45 à 12.00 a.m.
5.45 à 6.00 p.m.
10.00 à 10.15 p.m.

LE DIMANCHE
12.30 à 12.45 p.m.
5.45 à 6.00 p.m.
10.00 à 10.15 p.m.

—DEMAIN—

8.00—Ouverture
Horaire des programmes
L'heure Tavannes
Radio-club
8.05—Gaietés matinales
8.30—La prière du matin
8.45—Gaietés matinales
9.00—Radio-journal: CHLN
9.15—Le coin de la femme
9.45—Les mélodies populaires d'antan
10.00—Mélodies d'hier et d'aujourd'hui
10.15—Demandes spéciales - souhaits
11.00—Gaietés musicales
11.30—La boite à musique
11.45—En lisant "Le Nouvelliste"
12.00—L'heure Tavannes
Richard Himber et son orchestre
12.15—Contraste
12.25—Golden Blades
12.25—Chs Kraft
12.30—Déjeuner concert
1.00—Un p'tit air.
1.15—Les plus belles voix du monde
1.45—Variétés musicales
2.00—Siesta
2.15—Prenons la vie gaiement
2.30—Club 1420
3.30—Pour le dilettante
4.00—L'imprévu
4.30—Avis de décès
L'heure anglaise
a-secrets of happiness
b-Rythm and romance
c-Your afternoon serenade
5.30—Tangos et rumbas
5.45—Radio-journal: CHLN
Horaire des programmes
6.00—L'heure Tavannes
6.00—Marcel au micro
6.15—Musique du souper
6.30—Le cinéma
6.45—Tabac Vogue - Ovila Légaré et ses "Boute-en-train"
7.00—Les grands succès de la chanson
7.15—La prière du soir — Père Bonaventure o.f.m.
7.30—Propagande du centre catholique
7.45—Récital de chant
8.00—Les ondes joyeuses
8.30—Danse-o-manie
9.00—Concert miniature avec Henri Benoît
9.15—Cadence et romance
9.30—Concert Harold Johnstone
10.00—Nouvelles Internationales CHLN
10.15—Vic Fraser et ses adémaïs du rythme
10.30—Fashions in Swing
11.00—L'heure: Tavannes
Horaire des programmes de jeudi
Fin des émissions.

POSTE CBF

LE MARDI, 29 AVRIL, 1941

12.00—Jeunesse Dorée.
12.15—Version française des nouvelles de la B.B.C.
12.45—Radio-journal
5.00—Fémina.
6.30—Radio-journal
7.00—La Pension Velder.
7.45—Récital.
8.30—Rendez-vous musical.
9.30—La situation ce soir.
11.00—Radio-journal et renseignements sportifs.

LE MERCREDI, 30 AVRIL, 1941

8.00—Radio-journal
10.00—Vie de famille
10.30—Quelles nouvelles?
11.30—Poèmes symphoniques.
12.00—Jeunesse Dorée.
12.15—Version française des nouvelles de la BBC.
12.45—Radio-journal
12.59—Signal-horaire de l'Observatoire d'Ottawa.
1.30—Le réveil rural.
5.00—Fémina.
5.30—Les plus beaux disques
6.30—Radio-journal
7.00—La Pension Velder.
7.15—Un homme et son Péché
8.00—Fémina.
9.00—Grads — S.V.P.
9.30—La situation, ce soir.
11.00—Radio-journal et renseignements sportifs.

CKAC

LE MARDI, 29 AVRIL

1.00—Nouvelles
4.45—Neuvaine à St-Antoine
5.15—Pierre et Pierrette
6.15—Ovila Légaré et ses boute-en-train
6.45—Les nouvelles de chez-nous
7.15—Lanny Ross, ténor.
7.45—Ti-Pit et Fifine
9.30—Les amours de Ti-Jos.
10.48—Le journal parlé
11.00—Allo, Allo, les sports!

MERCREDI, LE 30 AVRIL 1941

9.15—Nouvelles
10.45—Grande Soeur
1.00—Nouvelles
3.00—L'heure de l'opéra.
5.30—La rue Principale
6.00—Le vieux loup de mer
6.45—Les nouvelles de chez-nous
7.15—Lanny Ross, ténor.
7.30—Nazaire et Barnabé
8.30—La course au trésor.
10.45—Le journal parlé
11.00—Allo, Allo, les sports!
11.15—Images de guerre

L'INFORMATION AGRICOLE

PRIX AUX DETAILLANTS

Montréal, 29. — Le tableau suivant indique les prix de gros des produits alimentaires, vendus en petites quantités aux détaillants:

Beurre:-	
De crèmerie, première qualité, en pain d'une livre, prix du demi-gros	31 -31½
Première qualité, en tinette, prix du demi-gros	30½-31
Québec No 1, pasteurisé, reclassifié, prix du gros	30
Volailles:-	
Poulets nourris au lait A	28½
Poulets nourris au lait B	26½
Chapons A	22
Dindes A	30
Saindoux:-	
En baril, la livre	7¼
En boite d'une livre	7½
En chaudière de 20 livres	8
En chaudière de 60 livres	7½
Jambon:-	
No 1, la livre	26
No 2, la livre	22
No 1, de choix	25
Pique-nique, No 1	18½
Ordinaire	16½
Bacon:-	
Côte No 1, la livre	26
Côte No 2, la livre	22
Tranché No 1 sans couenne	29
Tranché avec couenne	25
No 2, la livre	23
Porc:-	
Epaule, la livre	15
Longe, la livre	19
Pattes, la livre	17
Cochons entiers, la livre	12½
Truies, la livre	10

MEME PRIX POUR LE BEURRE 92 POINTS

Montréal, 29. — Le beurre 92 points du Québec a coté le même prix que samedi, soit 29 3/4-30 cents la livre, hier, en Bourse du Commerce locale. Au marché à terme, le contrat d'avril a fermé à midi et quart, et le nouveau contrat de mai a ouvert à 29 1/3 cents, à la demande. Il s'est vendu le contrat de novembre à 32 cents la livre.

Au marché des oeufs, les cours n'ont pas changé, sauf une légère baisse de 1/4 de cent pour les A-gros. Au marché à terme, le contrat d'avril a fermé, à midi et quart. Le nouveau contrat de mai a ouvert, à 22 1/2-23 cents.

Arrivages
(non compris ceux par camions)

	Oeufs cais.	Beurre boites	From. boites
Sem. dernière	28,658	15,933	2,029
Sem. précédente	13,224	10,441	1,255
Année dernière	19,144	6,775	4,313

Prix en Bourse du Commerce et autres prix

BEURRE
(prix de fermeture)

Livraison immédiate:-	
Québec 92 pts frais	29¾-30
Québec 38 pts frais, offre	29¼
Marché à terme:-	
Mai, demande	29½
Novembre	31½-32

OEUFS

(En cents la douzaine) -- Les oeufs en petites quantités sont vendus en boites de carton aux détaillants. Libres, ils se vendent deux cents de moins la douzaine.

(prix de fermeture)

Livraison immédiate:-	
A -gros	22¾-23¼
A -moyens	21½-22
A -poulettes	-19
B	21 -21½
C	18 -18½
Marché à terme:-	
Mai	22½-23
Octobre, dem.	-25

(prix fournis par le gouvernement)

Prix de vente au comptant:	wagon	Petites quantités
A-1-gros		30 -31
A -gros	23 -23½	26 -27
A -moyen	21½-22	25 -26
A -poulettes	19½-	23 -23
B	21 -21½	23 -25
C	18 -18½	21 -22

FARINES, GRAINS, MOULEES

Northern No 1	.88
Northern No 2	.86½
Northern No 3	.85½
Avoine CW No 3 extra	.47½
Orge fourragère No 2	.64½
Farine, blé du printemps:-	
première patente	5.30
deuxième patente	4.80
boulangerie (moins la taxe)	4.60
Farine, blé d'hiver de choix:-	
au wagon	4.00-4.05
en petits lots (plus la taxe de transformation de 70 cents le baril)	4.15-4.25
Farine blanche de maïs:-	
au wagon	6.40
en petits lots	6.70
Gru	26.25
Son	26.25
Middlings	28.25
Avoine roulée, sac de 80 lbs	2.50
Foin No 2, la tonne	12.50-13.00

PATATES

Qué.: blanches No 1 75 lbs	.50- .60
Qué.: blanches No 2 75 lbs	.40- .50
N.-B.: montagnes No 1 75 lbs	.65- .70
I.-P.-E.: mont. No 1 75 lbs	.80- .86
I.-P.-E.: cobblers No 1 75 lbs	.75
Bermudes: 50 lbs	1.50
Californie: blanches 100 lbs	4.25
Californie: blanches 60 lbs	2.25

VOLAILLES

Poulets nourris au lait cong. A	.28½
Poulets nour. au lait cong. B	.26½
Chapons frais A	.22
Dindons A	.30
Dindons B	.28
Dindons C	.25
Canards du lac Brome A	.24
Canards domestiques	.22
Oies	.18- .19

Obligations canadiennes

Cours du 28 avril 1941

	Offre	Dem
Dominion du Canada:-		
2 1er juin 1944	100⅞	101⅝
2½ 1er juin 1943	102	102¾
2½ 15 novembre 1944	102¼	103
3 15 octobre 1942	102¼	103
3 perpétuelles	90⅝	91⅝
3 1er octobre 1949-52	98⅝	99⅛
3 1er juin 1950-55	98⅝	99⅝
do 1953-58	98	99
3¼ 1er juin 1946-49	102⅝	103⅝
3¼ 15 novembre 1948-51	101⅛	102⅛
3¼ 1er février 1948-52	101¼	102¼
3¼ 1er juin 1956-66	100	101
3½ 15 octobre 1944-49	102¾	103¾
4 15 octobre 1943-45	104⅞	105⅞
do 1947-52	105⅝	106½
4½ 15 octobre 1944	108⅛	109⅛
4½ 1er février 1946	109⅝	110⅝
4½ 1er novembre 1946-56	107⅜	108⅜
do 1947-57	107¾	108¾
do 1948-58	108⅝	109⅝
do 1949-59	109¾	110¾
4 15 novembre 1941	101¾	102½
5 15 octobre 1943	107½	108¼
Garanties par le Dominion:-		
Canadian National:		
do 2 1942	100¼	101
do 2 1943	100¾	101½
do 2¼ 1944	101¼	102
do 2¼ 1946	100⅜	101⅜
do 3 1944	103⅛	104⅛
do 3 1945-50	98¾	99¾
do 3 1948-52	98¼	99¼
do 3 1948-53	98⅛	99⅛
do 3 1954-59	96¾	97¾
do 4½ 1951	113½	114¾
do 4½ 1956	113¾	115
do 4½ 1957	114½	115¾
do 4¾ 1955	116⅝	117⅝
do 5 1949-69	117¾	119
CNWISS 5 1965	117¾	119¼
G. T. Pacific 3 1962	97½	99½
Mont. Harbor 5 1949-69	117¾	119¼
Provinciales:-		
Alberta 4 1954	52	56
do 4½ 1956	54	58
Colombie Brit. 4½ 1953	99½	103
do 5½ 1945	101	104
Manitoba 4½ 1956	88	92
do 6 1947	95	99
Nveau-Brunswick 3 1951	86½	89½
do 4½ 1961	97½	100½
Nvlle-Ecosse 3 1950	92	95½
do 4½ 1960	107	110
Ontario 3¼ 1950-53	99¼	101¼
do 3 1947-50	98	100
do 4½ 1949	107½	109½
do 3¼ 1949-51	99¼	101¼
Québec 3 1951	90	92½
do 3¼ 1949	92½	95
do 4½ 1945-50	103	106
Ile du P.-E. 3 1945	97	100
Saskatchewan 4½ 1951	82	86
do 4 1954	67	72
Municipales:-		
Calgary 4½ 1962	88	92
Edmonton 4½ 1967	87½	91½
Halifax 4½ 1952	103½	106½
Montréal 4 1945	89	92
do 5 1954	91½	95
do 4½ 1971	89	92
Mont. Cath. School 4 1948	94	97
Mont. Met. Com. 4 1947	94	97
do 4½ 1962	94	97
Québec 4½ 1950	100½	102½
Regina 5 1945	88	93
St. John 4½ 1971	98½	101½
Trois-Rivières 4½ 1936	97	100
Toronto 4½ 1945	106½	109½
Vancouver 4½ 1968	91	96
Winnipeg 4½ 1960	100	104
Rails et navigation:-		
Canadian Atl. 4 1955	95	98
Canadian National:		
do 3 1945	91½	93½
do 4 1949	95	98
do 3½ 1951	91½	93½
do 4 1949	95	98
do 4½ 1944	100½	101½
do 4½ 1946	100	102½
do 4 perpétuelles	78½	81½
do 4½ 1960	95½	98
do 5 1954	100½	102½
do 6 1942	102½	105
Canada Steamships 5 1957	98¾	100¾
Utilités publiques:-		
Ass. Tel. & Tel. 5½ 1955	69½	72
Bell Telephone 5 1957	122	xx
do 5 1960	122	xx
Brit. Col. Power 4¼ 1960	98½	101
Brit. Col. Tel. 4½ 1961	106½	109
Calgary Power 5 1960	105½	108
do 5 1964	102½	xx
Can. North. Power 5 1953	102¾	104¾
Dom. G. & E. 6½ 1945	100	103
Gatineau Power 3¾ 1969 B	96	99
do 5 1949	99½	102
Great Lakes Paper 4¼ 1956	99	101
do 5 1957	95	98
Int. Hyd. Elect. 6 1941	54½	56½
Int. Power 6 1955	101	104
do 6 1957	93½	xx
do 6½ 1957	98½	xx
Maritime Elect. 4½ 1956	99	xx
do 5½ 1956	97	xx
McLaren P. 4 1959	94¼	97½
Mont. Power 3½ 1956	101	103
do 3½ 1960	98½	100½
do 3½ 1963	98	100
do 3½ 1973	96	98
Mont. Tram. 5 1941	85½	88½
do 5 1955	54½	57½
Nat. L. & P. 6 1949	100	103
Nfdl L. & P. 4½ 1956	99	xx
do 5 1956	98	xx
N.-S. L. & P. 4 1957	100¼	102
Ottawa Power 4 1957	101	104
do 4 1964	100	xx
do 5 1959	102	104
Porto Rico Power 6 1950	99½	xx
Power Corp. 4½ 1959	94	97
Quebec Power 6 1942	100	102
Sag. Power 4¼ 1966	105	108
Shaw. W. & P. 4½ 1967	107	109
do 4½ 1970	107	109
do 4 1969	99	101½
do 3½ 1946	100¼	102½
do 4 1961	100¼	102¼
St. Maur. Paper 4½ 1970	99	101¾
United Sec. 5½ 1952	44	48
Winn. Elect. "A" 4-5 1965	65½	68½
do "B" 4-5 1965	47	49½
Industrielles:-		
Abitibi P. & P. 5 1953	64	67
do C.O.D.	60½	62½
Acadia Sugar 4½ 1955	102½	xx
do 6 1954	95½	98½
Alberta Pac. 6 1946	98½	101
Algoma Steel 5 1948	102½	105
Atlantic Sugar 4 1961	100	xx
Bowater 5 1968	89½	94
Brand Henley 6 1956	46	49
Brit. Col. Pulp 6 1950	85	88
Brown Corp. 5½ 1946	47½	50
do 5½ 1950	45	49
Burns Co. 5 1958	53½	57
Can. Canners 4 1951	100	103
Can. Cement 4½ 1951	103½	106
Can. P. & P. Inv. 5 1948	73	xx
Can. Int. P. & P. 6 1949	103½	105½
Can. Vickers 6 1947	53	56
Cons. Paper 5½ 1961	63½	66½
Dom. Coal 4½ 1952	101	103
Dom. S. & C. 6¼ 1955	105½	107½
Dom. Tar 4½ 1951	101½	104
Dom. W. & W. 6 1953	93	96
Donn. Paper 4½ 1956	69½	73
Dryden Paper 6 1949	99	102
East Dairies 6 1949	76½	79½
Famous Players 4½ 1951	99	102
Federal Grain 6 1949	98	101
Fraser 6 1950	98	101
G. S. Lares 4½ 1952	100½	102
G. L. Paper 5 1955	89	92
Gurney 5½ 1949	70	73
Gypsum 5½ 1948	98½	101½
Ind. Acceptance 4 1952	82	85
Int. Can. Bakeries 5½ 1948	101	xx
Int. Paper 6 1955	111	xx
Int. Paper Nfdl 5 1968	88	93
Lake St. John 5½ 1961	83½	86½
do 5 1961	56	59
Maple L. M. 5 1958	69	72
Massey Harris 4½ 1954	92	95
McColl Frontenac 4½ 1949	101½	103½
Mersey P. 5 1957	96½	100
do 6 1949	99	101½
M. & O. Power 5 1960	82	85
do 6 1947	51½	54
Moira 6 1957	83	xx
N.-S. S. & C. 3½ 1963	82	85½
Price Bros. 5 1957	96½	97
do 4 1957	84	86½
Regent Knitting 4 1972	92	95
Restigouche 6 1948	96	99
Rolland Paper 4½ 1951	102	105
Simpson 4½ 1951	99	102
Smith H. 4½ 1951	103½	105½
United Amus. 5 1956	99½	102½
United Growers 5 1948	95	98
do 5½ 1949	98	101
Wabasso 4½ 1951	99	xx
West Grain 6 1949	54	57
Immeubles:-		
Alex. Build. 6 1947	38	40
Acadia Apts 4 1959	51	xx
Dom. Square 4 1959	57	60
Gleneagle Inv. 5 1944	60	xx
Godfrey Realty 4 1952	52	xx
Ins. Exchange 3 1951	41	xx
Mont. Apts 1st 4 1954	58½	xx
Ogilvy Realty 5½ 1951	55	60
Quebec Apts 5 1960	76½	xx
Queen's Hotel 5 1953	59	64
Sherb. St. 3½-4 1952	52	55
St. Cath. St. 3-3½-4 1957	52	xx
Wilder Realty 5 1953	45	xx
Windsor Hotel 4½ 1953	56	60

L'avertissement de M. Roosevelt a produit son effet et la grève du charbon prend fin

Peu après 11 heures, hier soir, le président a reçu des patrons réfractaires des mines du sud un télégramme où ils lui disent que ses propositions sont acceptés et qu'ils reprendront le travail.

Washington, 29 (P.A.)— On a annoncé ici de la Maison Blanche que les propriétaires de mines de charbon mou du sud du pays avaient accepté de rouvrir leurs mines et de recommencer à produire du charbon.

Stephan Early, le secrétaire du président, a publié hier soir la déclaration qui suit:

"Peu après 11 heures hier soir le président a reçu un télégramme signé "L. Ingersoll Gaines, président de la conférence sur les salaires des propriétaires de mines du sud" dans lequel il est dit que "les 13 districts du sud qui n'ont pas encore négocié un accord sur les salaires acceptent sans équivoque votre proposition". Le télégramme ajoute: "Nous sommes prêts à reprendre le travail immédiatement."

Les propositions du président Roosevelt, telles que rendues publiques le 21 avril dernier, étaient les suivantes:

"1—Les mineurs et les patrons qui se sont déjà entendus devront reprendre la production du charbon en vertu des conditions de cet accord.

"2—Les mineurs et les patrons qui n'ont pas encore conclu d'accord, devront négocier sur la question des salaires et en même temps rouvrir leurs mines. Une fois l'accord conclu il devra avoir un effet rétroactif à la date de la reprise du travail."

Lors de la présentation des propositions les patrons et les mineurs du nord s'étaient entendus sur la question de la hausse des salaires mais les patrons et les mineur du sud n'avaient pu aboutir dans leurs négociations.

Pendant la journée le président avait conféré avec les chefs du Congrès sur la situation critique causée par la grève des mines de charbon mou.

On prévoit une crise prochaine à cause du ralentissement de la production de l'acier, de la réduction du service ferroviaire et du manque de combustible dans une foule d'usines industrielles. Un porte-parole du département de la Guerre a dit que l'arrêt de la production minière peut nuire considérablement à l'effort fait pour assurer la défense des Etats-Unis.

Tel est le sens de la déclaration faite devant le comité du sénat par Edward F. McGrady, spécialiste en problèmes ouvriers.

Les autres témoins entendus par le comité sont John L. Lewis, président de l'Union des Mineurs de la C. I. O. et des représentants des propriétaires de mines du nord et du sud des Etats-Unis.

Lewis a dit que les mineurs étaient prêts à retourner au travail si les propriétaires de mines du sud voulaient payer la différence de 40 cents qui existe entre la journée de travail du mineur du nord et du mineur du sud. Il a affirmé son intention d'obtenir cette diférence de 40 cents.

Cette diférence de salaire est la cause du prolongement de la grève. L'ancien contrat prenait fin le 1er avril et depuis 400,000 mineurs sont en grève.

Bourse de Toronto

Cours du 28 avril 1941

	Ouv.	Haut	Bas	Ferm.
Aldermac Copper	9	9	9	9
Anglo Cdn Oil	49	49	49	49
Arntfield Gold	4	4	4	4
Beattie Gold	110	110	110	110
Bidgood Kirkland	8	8	8	8
Braelorne	990	990	990	990
Brazilian Tract.	5⅞	5⅞	5¾	5¾
Broulan Porcupine	83	83	83	83
Laribeo Gold	251	251	250	250
Central Porcupine	15½	15½	14¾	15
Chromium	20	20	20	20
Cochenour Lil.	70	70	70	70
Dome Mines	21½	21½	21½	21½
East Malartic	235	235	234	235
Eldorado Gold	37	37	37	37
Extension Oil	13	13	13	13
God's Lake	25½	25½	25½	25½
Golden Gate	8	8	8	8
Graham Bousquet	2	2	2	2
Hard Rock	74	74	74	74
Hollinger Gold	12¾	12¾	12¾	12¾
Imperial Oil Co.	9¼	9¼	9	9¼
Imperial Tobacco	12½	12½	12½	12½
Jason Mines	39	39	38	39
Kerr Addison	385	385	380	385
Kirkland Hudson	35	35	35	35
Little Long Lac	190	190	185	190
Macassa Mines	375	375	375	375
MacLeod Cock.	170	170	170	170
Madsen Red Lake	59	59	59	59
Malartic Gold.	95	95	95	95
McKenzie R. L.	105	105	105	105
Newbec Gold	1½	1½	1½	1½
O'Brien Gold	60	60	60	60
Partanen	3¼	3¼	3¼	3¼
Paymaster	20	20	19	20
Pickle Crow	250	250	245	250
Premier Gold	92	92	92	92
Preston East D.	295	295	295	295
Senator	45	45	45	45
Sheep Creek	75	75	75	75
Sherritt Gordon	66½	66½	66½	66½
Slave Lake	10	10	10	10
Straw Lake	3¾	3¾	3¾	3¾
Upper Canada	182	182	180	181
Wright Harg.	555	555	575	555

Que fera le Chancelier maintenant ?

Hitler est aujourd'hui forcé de prendre une décision capitale.

(Par Kirke L. Simpson, de la Presse Associée)

Maintenant que l'Allemagne a remporté la victoire dans les Balkans Hitler se trouve dans l'obligation de prendre une décision politique extrêmement importante.

Il a promis à son peuple de défaire la Grande-Bretagne cette année mais le premier ministre Churchill lui a répondu que la chose ne saurait se faire même avec des victoires allemandes en Méditerranée ou sur un autre théâtre secondaire de la guerre.

"Pour triompher, Hitler devra conquérir la Grande-Bretagne ou bien il devra couper nos communications avec les Etats-Unis," a dit le premier ministre britannique.

Si la pensée britannique est juste la Grande-Bretagne devra être battue sur mer ou par l'invasion d'ici six mois. Après quoi ce sera l'hiver qui diminuera de nouveau les dangers de la mer et de l'invasion.

Le défaut de l'Allemagne de concentrer toutes ses forces aériennes et navales contre la Gde-Bretagne maintenant que les Balkans peuvent être remis à des armées d'occupation donne à penser que Berlin a renoncé à tout espoir d'une guerre rapide. Même malgré le succès obtenu si rapidement par les Nazis quand ils se sont élancés, tout laisse croire que la guerre avec la Grande-Bretagne sera longue.

En certains milieux on pense qu'Hitler se dirigera vers l'est plutôt que vers l'ouest. Il y a un gros danger pour la Grande-Bretagne qu'il puisse passer sans opposition par la Turquie pour s'emparer du canal de Suez, prendre le contrôle des puits de pétrole de l'Irak qui alimentent la marine et l'aviation de l'Orient. On prévoit aussi un mouvement en pince pour fermer la Méditerranée Occidentale par le blocus sinon la capture de Gibraltar.

Enfin il pourrait y avoir une poussée allemande en Russie pour s'emparer de vivres et de pétrole ou pour limiter l'aide de la Russie à la Turquie.

Sera-ce la Syrie?

Londres, 29. (P.C.-Câble)—Spéculant sur ce que serait la prochaine poussée de l'Allemagne, après la campagne grecque, plusieurs journaux du matin prédisaient, aujourd'hui, une attaque sur la Syrie.

Ils émettaient l'opinion que cette attaque serait la première phase d'une poussée en forme de pince sur Suez, poussée dont l'autre phase viendrait de la Libye.

ALERTE A GIBRALTAR

Madrid, 29. (P.A.) — "Cifra", agence de nouvelles espagnoles, prétendait, hier soir, dans une dépêche en provenance d'Algésiras, qu'un drapeau a été hissé, à Gibraltar, dimanche soir, en signe d'alerte, pour signaler la présence de sous-marins étrangers dans les eaux avoisinantes. Deux bombardiers décollèrent, aussitôt, d'un porte-avions et deux destroyers et un sous-marin quittèrent le port.

Conférence qui ne s'impose pas, dit King

Il n'est pas nécessaire d'aller à Londres, déclare-t-il.

Ottawa, 29. (P.C.) — Le premier ministre King a dit hier aux Communes que depuis le commencement de la guerre il était question de tenir à Londres une conférence des premiers ministres de tous les dominions mais que jusqu'ici on s'était opposé au projet.

M. King a ajouté que s'il devait mieux servir l'effort de guerre du Canada en allant à Londres il n'attendrait pas une invitation pour traverser la mer.

"Plus j'étudie la question plus je considère que mon devoir est de demeurer au Canada et de faire ici tout ce que je puis".

Le discours de M. King répondait à une prétention du chef conservateur Hanson qu'il devrait y avoir une conférecne à Londres et que le Canada devrait prendre l'initiative de la préparer.

M. Hanson avait dit qu'il n'était pas satisfait des explications précédentes du premier ministre à l'effet qu'il pouvait mieux servir le pays d'ici au moyen du téléphone transatlantique et des communications par câbles, en conservant près de lui les membres de son cabinet.

Il ajouta que M. King n'avait pas été satisfait de ces moyens de communications pour ses conférences avec le président Roosevelt.

M. Hanson affirma que l'heure était venue pour une conférence impériale à Londres afin de déterminer ce que devraient faire les peuples britanniques.

De plus c'est le devoir du premier ministre de prendre les devants pour convoquer une telle conférencve vu que le Canada est le plus ancien dominion.

M. King répondit qu'il n'avait reçu aucune communication indiquant que le premier ministre Churchill favorisait une telle conférence.

L'idée a fait l'objet de plusieurs communications entre les dominions et le gouvernement britannique mais dans l'ensemble on a décidé qu'une telle conférence n'était pas opportune présentement.

D'ALLEMAGNE AU BRESIL

Rio de Janeiro, 29 (P.A.) — Le fréteur allemand de 3,290 tonnes, le "Lech", a quitté son quai, hier soir, apparemment en vue de tenter de forcer le blocus britannique, avec une cargaison de mazout, de graines de coton, de fer, de mica, de café et autres marchandises.

Le "Lech" est le premier cargo allemand à atteindre le Brésil, après avoir déjoué le blocus.

FILLES ou FEMMES DEMANDEES
pour vendre des produits de beauté seulement
s'adresser: 1481 Laviolette
Ce soir entre 7 hres et 8 hres

A Nos Abonnés

En cas de déménagement, nous vous serions bien obligés de remplir la formule qui suit et de nous la faire parvenir par la poste ou de nous appeler au No. de téléphone 3000, avant 10 heures de l'avant-midi.

NOUVELLE ADRESSE

No. .... Rue ....
Ville ....
Quand déménagez-vous? ....

ANCIENNE ADRESSE

No. .... Rue ....
Ville ....
Nom au long ....

Aidez-nous à vous donner un service de livraison parfait.

DEPT. DE CIRCULATION
"LE NOUVELLISTE"

Le Mouron Rouge...

Par la Baronne Orczy, traduit de l'anglais par Marcel Henriot-Bourgongue

Illustrations et adaptations de Mme Odette Vincent

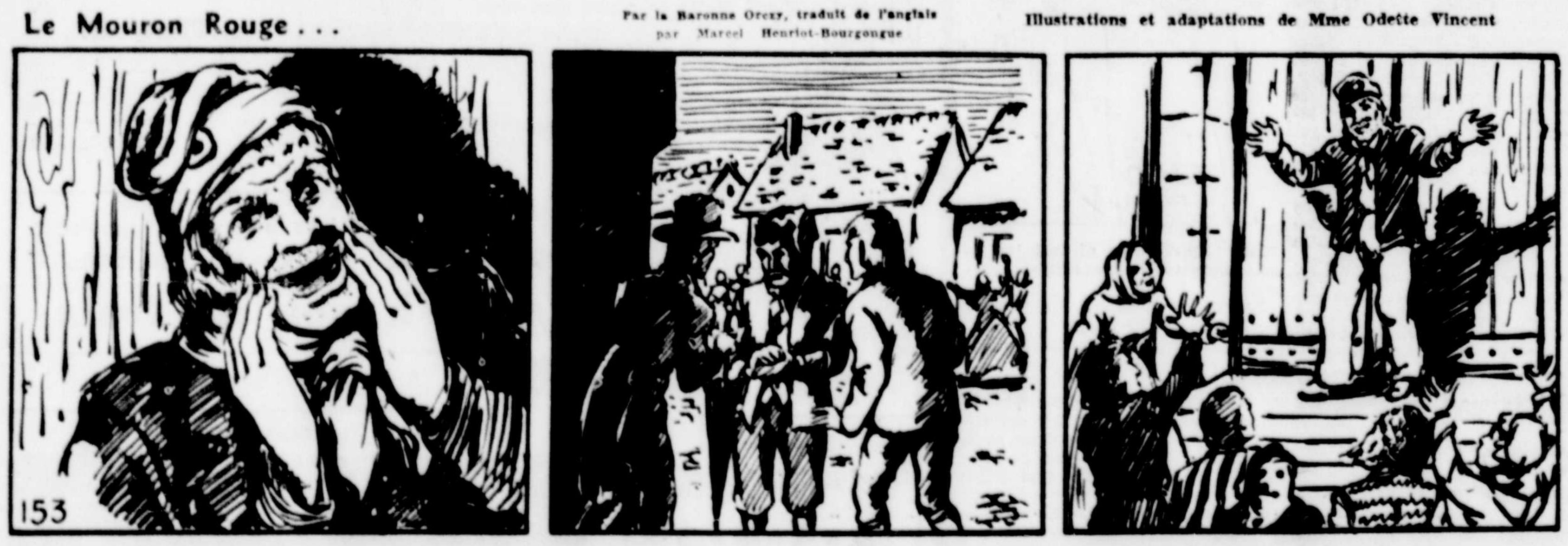

-- Citoyens ! clama le crieur, le gouvernement de la République décrète qu'aujourd'hui des réjouissances publiques auront lieu. Car le Mouron Rouge et été capturé à Boulogne cette nuit ! plus de danger que la femme s'échappe ! Vous pouvez vous amuser tout votre soûl.

Alors, mon frère va sortir de prison !!
— Mon fieu ! on va me rendre mon fieu !
-- Le pauvre abbé Foucquet va être relâché, et son neveu François ! et Félicité !
D'autres parlaient tout bas de l'Angleterre, ceux-là avaient sans doute un peu d'argent et pensaient à se mettre en sûreté. L'amnistie ne pouvait pas durer.

-- Vive la République ! crièrent les Boulonnais délivrés enfin du fardeau de leur angoisse.
--Préparez-vous à prendre part au cortège solennel qui défilera ce soir à travers la ville et autour des remparts ! termina le crieur.

LE GARS DE LA MARINE

EPISODE 276

par E-C. Segar

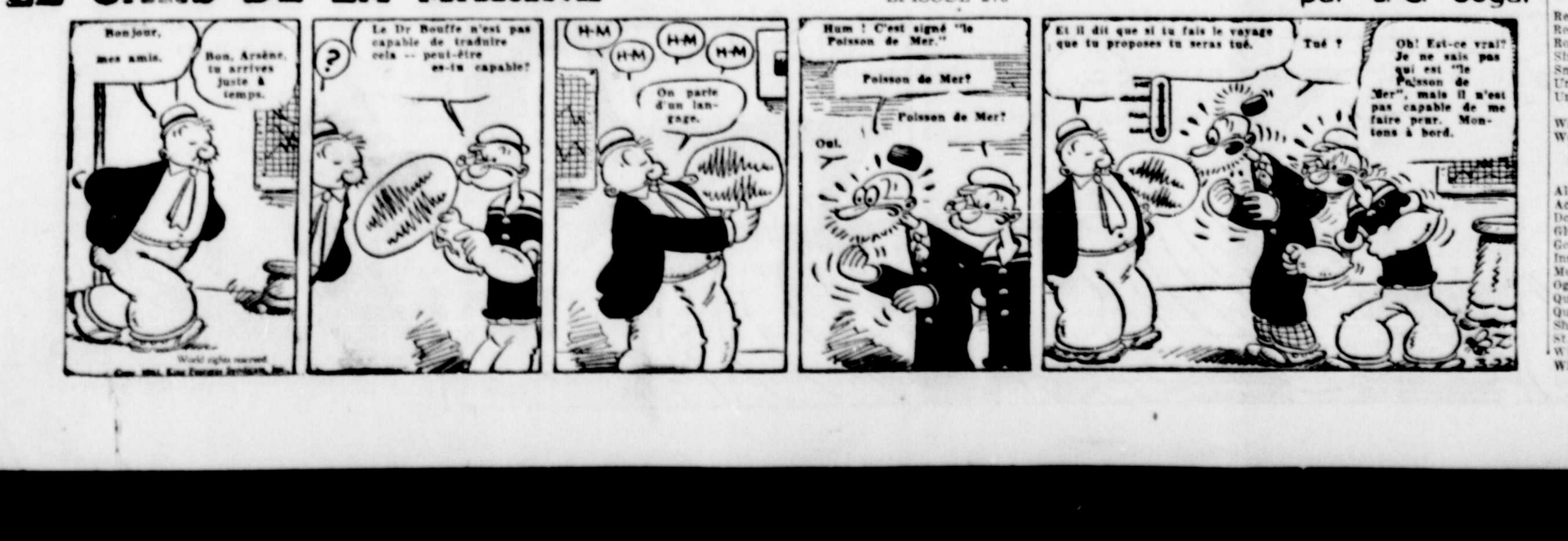
Bonjour, mes amis.
Bon, Arsène, tu arrives juste à temps.
?
Le Dr Bouffe n'est pas capable de traduire cela -- peut-être es-tu capable?
H-M
H-M
H-M
H-M
On parle d'un langage.
Hum ! C'est signé "le Poisson de Mer."
Poisson de Mer?
Poisson de Mer?
Oui.
Et il dit que si tu fais le voyage que tu proposes tu seras tué.
Tué ?
Oh! Est-ce vrai? Je ne sais pas qui est "le Poisson de Mer", mais il n'est pas capable de me faire peur. Montons à bord.
World rights reserved

Des milliers de vendeurs et acheteurs se rencontrent en suivant ces annonces

Consultez ce Tableau

pour calculer en un clin d'oeil le coût de votre annonce.

Nombre mots	une fois	trois fois	une sem.	deux sem.	un mois
20	40	1.00	1.80	3.00	5.00
21	42	1.05	1.89	3.15	5.25
22	44	1.10	1.98	3.30	5.50
23	46	1.15	2.07	3.45	5.75
24	48	1.20	2.16	3.60	6.00
25	50	1.25	2.25	3.75	6.25
26	52	1.30	2.34	3.90	6.50
27	54	1.35	2.43	4.05	6.75
28	56	1.40	2.52	4.20	7.00
29	58	1.45	2.61	4.35	7.25
30	60	1.50	2.70	4.50	7.50
31	62	1.55	2.79	4.65	7.75
32	64	1.60	2.88	4.80	8.00
33	66	1.65	2.97	4.95	8.25
34	68	1.70	3.06	5.10	8.50
35	70	1.75	3.15	5.25	8.75
36	72	1.80	3.24	5.40	9.00
37	74	1.85	3.33	5.55	9.25
38	76	1.90	3.42	5.70	9.50
39	78	1.95	3.51	5.85	9.75
40	80	2.00	3.60	6.00	10.00
41	82	2.05	3.69	6.15	10.25
42	84	2.10	3.78	6.30	10.50
43	86	2.15	3.87	6.45	10.75
44	88	2.20	3.96	6.60	11.00
45	90	2.25	4.05	6.75	11.25
46	92	2.30	4.14	6.90	11.50
47	94	2.35	4.23	7.05	11.75
48	96	2.40	4.32	7.20	12.00
49	98	2.45	4.41	7.35	12.25
50	1.00	2.50	4.50	7.50	12.50

— REGLEMENTS —

Nous n'acceptons aucun avis de naissance, fiançailles, mariage, décès, par téléphone. Il en est de même pour les avis de non-responsables. Telles annonces doivent être apportées à nos bureaux.

Les annonces provenant du dehors de la ville sont strictement payables à l'avance. Les prix mentionnés ci-dessus sont pour insertions consécutives. Pour publication à tous les deux jours ajoutez 10%: à intervalles irréguliers, ajouter 25 p.c. Casier: Pour loyer d'un casier, ajouter 10 sous avec chaque commande.

Les erreurs sont promptement rectifiées. On doit cependant les signaler avant la seconde insertion. Autrement, nous ne saurions accorder de remise ni une nouvelle insertion gratuite. Nous ne pouvons garantir la publication d'une annonce à une date spécifiée. Notre responsabilité pour une erreur ou une omission ne peut excéder le montant déboursé pour l'annonce.

Heures de réception des annonces

Au siège social ou par téléphone, tous les jours de 8.00 a.m. à 6.00 p.m pour publication le lendemain, le samedi de 8.00 a.m. à midi.

TELEPHONEZ No 3000

Tous les jours de 8 a.m. à 6 p.m. et le samedi jusqu'à midi

ET NOUS FERONS LE RESTE

1 Propriétés à vendre

PLUSIEURS propriétés aux Trois-Rivières, à vendre ou à échanger. Plusieurs terres à culture, à vendre ou à échanger pour propriétés. Voir: ALPHONSE COSSETTE, agent d'Immeubles 218, Des Forges. Tél. 569.
1 C5495 Avr. 7 26fs

A VENDRE: Maison de brique avec terrain de 75 pieds de largeur et 100 pieds de profondeur, chauffage central huile, garage. Le tout en bon état. A trois minutes du marché. Prix $6,000. Règlement de succession. S'adresser: 758, St-Charles. Tél. 734.
1 C5869 Avr. 26 28 29

1626-1634, DENOUE. Propriété à deux logements. Brique et stucco, crépis chauffage central, grande cave. Peinture neuve. Excellent emplacement pour magasin. 1001, Laviolette. Tél. 612.
1 C5207 Avr. 22 25 26 29 Mai 1 2 6 9 10

MAISON neuve à vendre immédiatement, 2 étages, solage en ciment, 22 x 24, un garage, deux terrains près du Pont St-Maurice. Aucune offre raisonnable refusée. S'adresser: 135, St-Alphonse, Cap.
1 C5905 Avr. 29

5 Terres demandées

ON DEMANDE à acheter petite terre ou partie de terre avec maison et dépendance, aux alentours des Trois-Rivières de préférence sur route Nationale vers Pointe-du-Lac ou Champlain. Ecrire à Casier 71, Le Nouvelliste. Toute correspondance confidentielle.
5 C5876 Avr. 28 29 30

Toujours de bons chevaux à vendre

Bons chevaux d'ouvrage garantis. Pesant de 1,200 à 1600 livres. A vendre à des prix très raisonnables.

ALEX. CARRIER
Ste-Marthe
Cap-de-la-Madeleine
Téléphone: 180-J

3 Terres à vendre

TERRE à vendre, environ 80 arpents, grande maison, eau courante, électricité, bons bâtiments, située face Station St-Maurice. S'adresser: Léon Dubois rang Ste-Marguerite à St-Maurice.
3 C5892 Mai 2 6 9

8 Terrains à vendre

TERRAINS POUR BATIR: 10 terrains, à vendre à réduction, près St-Lawrence. Grand avantage offert aux premiers acheteurs. NAP ADAM GELINAS, 1517, Notre-Dame, Trois-Rivières.
8 C5628 Avr. 16 26fs

LOTS A BATIR, face presbytère St-Odilon, Cap; Superficie 16, 20 milles pieds carrés et autres lots sur et près route 19 et champ d'aviation. Conditions au gré acheteurs. Renseignements: HALIN, 618, Notre-Dame.
8 C5668 Avr. 18 8fs ts 2jrs

9 Commerces à vendre

A QUI LA CHANCE? Bon commerce à vendre, faisant de bonnes affaires, à des conditions très avantageuses. Ecrire Casier 1159 Le Nouvelliste.
9 C5853 Avr. 26 28 29

11 Magasins à louer

MAGASIN à louer, rue St-Antoine, chauffé, ménage fait en neuf. S'adresser à: Z. Marchand 1540, Du Fleuve ou 57, St-Antoine. Tél. 79.
11 C5854 Avr. 26 28 29

16 Logis à louer

BEAU logement, 6 appartements, fournaise eau chaude, planchers bois franc, fixtures électriques fournies, beau foyer. 620, St-Paul. S'adresser: 606, St-Paul.
16 C5760 Avr. 22 j.n.o.

LOGEMENT chauffé, 3 pièces, plus chambre de bain, passage, planchers bois dur, électrolier fourni. Mlle Vivier, 718, Bonaventure. Tél. 1518-J.
16 C5863 Avr. 26 28 29

APPARTEMENTS LAVIOLETTE
Du Château
APPARTEMENT de cinq pièces à louer, en parfait ordre, avec réfrigérateur, poêle électrique, eau chaude à l'année, service de concierge, etc. S'adresser à Henri Bisson, Edifice Ameau, Tél. 329.
16 C5264 Mars 25 j.n.o. ts 2jrs

LOGEMENT de 2 pièces, lumière et eau payées, meublé ou non, possession 1er mai. Garage à louer, $1.50 par mois. 912, Ste-Julie Tél. 1646-J.
16 C5904 Avr. 29

LOGEMENT neuf, 4 appartements, chauffé, entrées électrique et gaz, planchers bois dur. Possession immédiate. S'adresser: 1450, Denoue. Tél. 1064.
16 C5897 Avr. 29 30 Mai 1

A LOUER: Logement de 6 pièces, plus chambre de bain, planchers bois franc, fixtures fournies, bien
16 C5890 Avr. 29 30 Mai 1

28 A louer divers

RESTAURANT à louer, situé près de la St-Lawrence, au Restaurant Noiro. Aussi 30 arpents de terre à la Banlieue pour culture du lin. S'adresser: Nap. Adam Gélinas, 1517, Notre-Dame, Trois-Rivières.
28 C5886 Avr. 29 30 Mai 1

27 A vendre divers

FAUT VENDRE: Trois chevaux, garantis, bien accotés, prêts pour tous les ouvrages, de 1200 à 1400. Trois paires "bob-sleigh". Aucune offre raisonnable refusée à prompt acheteur. R. PINARD, 593, Bureau, Trois-Rivières.
27 C5352 Mars 29 26fs

MASSEY-HARRIS: Valeur spéciale du printemps: Centrifuges neufs, No. 9, capacité 900 lbs. $79.25; capacité 600 lbs. $69.25; capacité 400 lbs. $57.25. Le tout à 1623, St-Philippe. Tél. 2845-J. En face marché à foin.
27 C5359 Mars 31 26fs

NOUS PAYONS le plus haut prix pour vieux fer, cuivre, copp, guenilles. THREE RIVERS SCRAP IRON AND METAL COMPANY 1178, St-Martin. Tél. 701.
27 C5408 Avr. 2 26fs

ATTENTION! A vendre: poêles usagés, réparés, en parfaite condition. Poêles électriques; poêles à gaz. Aussi laveuses électriques usagées. Bon marché. A vendre d'ici mai. FONDERIE L'ISLET, 1692, St-Philippe. Tél. 2907.
27 C5469 Avr. 5 26fs

A VENDRE ou à échanger pour automobile ameublement de magasin: Wall-Case, Show-Case, comptoirs, pupitre en chêne, annonce électrique. 983 Champflour. Tél. 1638.
27 C5573 Avr. 12 26fs

A VENDRE: Roulant de funérailles: Deux corbillards automobiles noir ou blanc, et décorations de chambre, etc. S'adresser: 1265, Laviolette. Trois-Rivières.
27 C5845 Avr. 26 26fs

GLACIERE grandeur 8 pieds largeur, et 2 pieds d'épaisseur, peut servir hôtel, groceries restaurants. Aussi "show-case" et "Wall-Case". 939, Ste-Cécile. Tél. 2649-R.
27 C5514 Avr. 8 26fs

A VENDRE: Bicyclette de fille, moderne. S'adresser à 674, McDougall.
Bonne condition. S'adresser à 1667, Blvd St-Louis.
27 C5889 Avr. 29 Mai 2 3

29 On demande à acheter

ON DEMANDE à acheter auto de particulier seulement. Paiera comptant pour bonne occasion. Ecrire Casier 1161, Le Nouvelliste.
29 C5902 Avr. 29 30 Mai 1

NOUS achetons livres usagés, Nelson, Populaire, Encyclopédie, etc. Nous payons le plus haut prix. Tél. 3472-W.
29 C5730 Avr. 19 26fs

39 Charbon - Bois - Huile

BOIS A VENDRE

BOIS de chauffage sec en 12" Sommes acheteurs de bois de sciage, billots, etc. LA CIE DE BOIS ST-LAURENT LTEE, 12, rue Fusey, Cap-de-la-Madeleine. Tél. 1461
39 C5270 Mars 28 26fs

BOIS franc première qualité, $3.25. Bouleau $2.75. Croûtes de bois mou. Huile à chauffage. C. TESSIER, 569, Gingras. Tél. 2865.
39 C5432 Avr. 3 26fs

BON bois franc bien sec, croûtes de bois mou et franc. Aussi bouleau à $2.75. Cour à bois, E. JOURDAIN, 663, St-Christophe. Tél. 753.
39 CAvr. 3 26fs

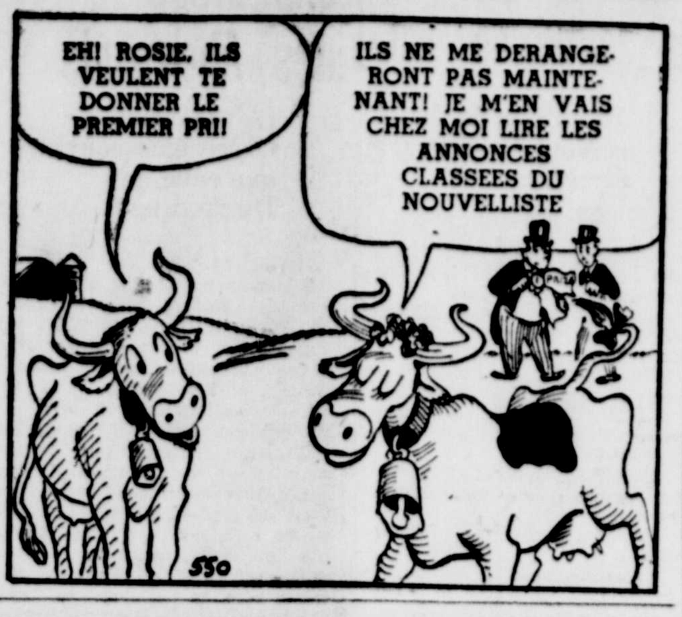
EH! ROSIE, ILS VEULENT TE DONNER LE PREMIER PRI!
ILS NE ME DERANGERONT PAS MAINTENANT! JE M'EN VAIS CHEZ MOI LIRE LES ANNONCES CLASSEES DU NOUVELLISTE
550

40 Articles de ménage

MEUBLES A VENDRE: Meubles; Poêles; set Chesterfield; set déjeuner; studio; set chambre; lits, sommiers, matelas; tapis, prélarts. Les plus bas prix en ville. Tél. 1246. J. A. ALAIN 1251, Laviolette, Trois-Rivières.
40 C5442 Avr. 2 26fs

MENAGE NEUF: Laveuses EUREKA à partir de $69.50; balayeuses $29.50 et plus; radios $16.95 et plus; réfrigérateurs ordinaires ou électriques $19.00 à $189.00; grand choix de poêles à bois à l'huile ou électriques $69.00 et plus; aussi grand choix de marchandises usagées à bon marché. MAGASIN EUREKA, 1258, Notre-Dame. Tél. 3367.
40 C5380 Avr. 1 26fs

DEUX sets de chesterfield à vendre. En bonne condition. S'adresser à 1382, rue Hart, 3ème étage.
40 C5858 Avr. 26 28 29

A VENDRE: Glacière émaillée ivoire et rouge, très peu usagée. Vendra à moitié prix. S'adresser: 643, Ste-Catherine. Tél. 1843-W.
40 C5898 Avr. 29

A VENDRE: Poêle à gaz, émaillé, 3 ronds, fourneau, en parfait ordre. S'adresser à 500 Ste-Julie.
40 C5894 Avr. 29

A VENDRE: Un poêle "Findlay", noir et Tan, modèle 1940, a coûté $135.00. Prix $95.00. S'adresser: 1034, Ste-Ursule.
40 C5893 Avr. 29 30 Mai 1

A VENDRE: Couchette, sommier, matelas, et bureau en très bonne condition. S'adresser à 1697, Blvd St-Louis. Tél. 1751.
40 C5883 Avr. 29 30 Mai 1

Annonces classées de Shawinigan

PLOMBIERS d'au moins 10 ans d'expérience dans la plomberie et le chauffage demandés immédiatement. Référenecs. S'adresser à A. O. Corriveau 70 rue Viger, Shawinigan.
61 C5813 Avr. 24 6fs

COMMERCE A VENDRE: Comprenant bois de construction de toutes sortes, Press-Wood, Barclay, Ten-Test Donacona, Insul-Brick, papier à couverture, etc. Bâtisse, 22 x 40, deux étages; office, 12 x 20, construits 1938, bon état. S'adresser: Eugène Philibert 180 Van-Horne Grand'Mère. Tél. 589.
9 C5482 Avr. 5 12fs ts 2jrs

VOULEZ-VOUS acheter un commerce d'épicerie achanlandé établi sous le système comptant. Occasion exceptionnelle pour acheteur sérieux. S'adresser au Nouveliste à Shawinigan. Tél. 2500.
9 C5671 Avr 17 12fs ts 2jrs Mai 1 3 6 8 10 13

A LOUER: Excellent poste de commerce, coin Station et Ste-Cécile. Aussi local pour industrie ou entrepot. S'adresser à Laiterie Shawinigan.
Avr. 29 30 Mai 1

41 Chambres à louer

DEUX grandes chambres avec porte de communication situées à 541, Des Commissaires, en face de l'église Ste-Cécile.
41 C5843 Avr. 26 28 29

DEUX grandes chambres, propres, garde-robes, usage d'un passage, balcon, tranquilité parfaite peut servir comme petit logement. 590, Hertel. Tél. 1314-J.
41 C5859 Avr. 29

46 Radio et accessoires

CHARLES-HENRI BOUCHARD: Réparations de radios, par expert. Ouvrage garanti. Prix modéré. S'adresser: 1756, St-François-Xavier. Tél. 1329-J.
46 C5181 Avr. 12 26fs

53 Service domestique

SERVANTE demandée, pour famille de 4 enfants. Bonne position pour personne honnête et ayant de bonnes références. S'adresser: 700, Bonaventure.
53 C5895 Avr. 29 Mai 1

ON DEMANDE une servante d'expérience, avec références exigées. S'adresser à 685, Champflour.
53 C5887 Avr. 29

54 Hommes demandés

AVEZ-VOUS une automobile? Possédez-vous l'expérience de la vente? Si oui, et que vous voulez améliorer votre position. Voyez R. Côté Hôtel Canada, après 2 heures P.M. ou après 7.30 hres soir.
54 C5900 Avr. 29 30

55 Femmes demandées

FEMMES demandées, expérience pressage, fantaisie. Nous payons 12 1-2c. du cent. S'adresser immédiatement à Burnett Ltd, Nettoyeurs et Teinturiers, 811, Chatam, Montréal.
55 C5906 Avr. 29

61 Positions offertes

DEUX chauffeurs d'expérience demandés pour camion livraison. Mentionner expérience. Doit connaitre la ville. Faire application par lettre à Casier 1158, Le Nouvelliste.
61 C5852 Avr. 26 28 29

STENOGRAPHE bilingue, avec expérience et bonnes références, demandée immédiatement. Correspondance confidentielle. Ecrire Casier 1162, Le Nouvelliste.
61 C5903 Avr. 29 30 Mai 1

62 Nettoyage - Pressage

CHAPEAUX remis à neuf. Nettoyage par experts aux trois succursales de GEO. GAVARIS, 150, Des Forges. Tél. 3894. 371, Des Forges. Tél. 3772. 949, St-Maurice. Tél. 3793.
62 C5537 Avr. 10 12fs ts 2jrs

63 Cours privés

NOUVELLE Méthode. Anglais par correspondance, garanti par écrit. Pour détails sans obligation. S'adresser: S.-A.-F. FORTIER St-Ubald, Co., Portneuf Québec.
63 C5582 Avr. 15 26fs

71 Médicaments

ATTENTION: Mme Bernard, détenteur du Purificateur du sang, tout malaise circulation du sang. Prenez KAMAZOLA, en vente à 1672, Denoue. Tél. 4213.
71 C5877 Avr. 26 12fs ts 2jrs

74 Autos à vendre

A VENDRE: Bon Packard, en parfaite condition, 1937 5 passagers. Pour du comptant seulement. S'adresser: M. R. Lafontaine, 1944, Notre-Dame.
74 C5849 Avr. 26 28 29

A VENDRE: Plymouth 1955, pneus neufs, licence 1941 etc. Auto particulier. Vendra à termes si désiré. Ecrire ou voir à 437, Des Forges, App. 8.
74 C5901 Avr. 29 30 Mai 1

CHEVROLET 1931, Coach, licence 1941, moteur et pneus en excellente condition. Aubaine à prompt acheteur. S'adresser: 652, St-Georges. Tél. 2300.
74 C5896 Avr. 29

A VENDRE: Deux automobiles avec licence 1941 en très bon ordre. S'adresser à 464, St-Paul.
74 C5888 Avr. 29

A VENDRE: Bon char Auburn, modèle 1931, avec roues d'échange. En parfaite condition. S'adresser: 2227, 1ère Avenue.
74 C5884 Avr. 29 30 Mai 3

79 Accessoires d'auto

BRUNO GELINAS AUTO PARTS: Accessoires d'autos: Batteries, Spark-plugs, muffleurs, outillage, brake-lining huile à moteur 100 pour cent. Radios. Ligne complète. Prix convenable. 1521, Notre-Dame. Dame. Tél. 1205-J.
79 C5376 Avr. 1 26fs

PARTIES de chars usagés, toutes marques à vendre. Nous achetons et vendons chars usagés. S'adresser: JEROME HAMEL, 1058, Bédard.
79 C5496 Avr. 7 26fs

80 Pneus - Vulcanisation

GARAGE A. THEBERGE, vous offre les pneus "Dunlop". Aussi autres bonnes marques; neufs ou usagés. Echangeons pneus. Réparations. 700 Champflour. Tél. 1872.
80 C5515 Avril 8 26 fs

89 Oeufs - Volailles

IL EST encore temps d'organiser un poulailler, si vous achetez des poussins BRAY; vous rattraperez le temps perdu et profiterez des prix élevés. Les poulettes BRAY pondent jeunes. Une douzaine de races pures. Plusieurs croisées comme N.H. X L.S. Emile Gélinas, St-Barnabé Nord; Léo Bourgeois, St-Maurice; Bruno Babineau, Pointe-du-Lac; J. A. Goulet, Marché aux Denrées, 233, Des Forges, T.-Rivières; Arthur Hélie, Yamachiche.
89 C5885 Avr. 29

92 Personnel

"TIP" pour haleine. Prompt résultat. Agréable à employer. Purifie toutes les senteurs désagréables de la bouche. Format commode. 10c. En vente dans tous les magasins.
92 C5664 Avr. 17 26fs

COQUERELLES, punaises, autres insectes. Pour tous nos ouvrages d'extermination, entièrement garantis. AIME ROY, 1022, St-François-Xavier.
92 C5794 Avr. 24 6fs ts 2jrs

105 Fourrures-Réparation

RENDEZ-VOUS au "Salon de l'Elégance", 197, St-Antoine, pour jolis chapeaux Mesdames. Economisez en faisant remodeler votre manteau fourrure dernier style, durant la saison d'été. Tél. 966.
105 C5323 Mars 28 26fs

110 Avis de responsabilité

A PARTIR de cette date, je ne me tiendrai nullement responsable d'aucune dette contractée en mon nom par qui que ce soit à moins d'un écrit signé de ma main. M. Félix Raymond, St-Michel des Vieilles Forges.
110 C5891 Avr. 29

Salons de Coiffure

Une coiffure bien faite est le complément d'une jolie toilette. Les ateliers, dont l'annonce apparait, ci-dessous, sont les plus recommandables. Patronisez-les, pour plus de satisfaction.

AU SALON LAFRANCE: Messieurs, mesdames n'hésitez plus à venir nous consulter nos résultats sont plus que satisfaisants pour traitement Dr Breck, arrêtant cheveux de tomber et démangeaison Tous genres permanentes, 1009, St-Maurice. Tél. 1113.
64 C5577 Avr. 10 26fs

98 Réparations générales

REPARATIONS de laveuses, radios, balayeuses moteurs, réfrigérateurs électriques, etc. Trois hommes spécialisés dans chaque ligne Lampes de radios vérifiées gratuitement. Outillage moderne. Pièces de rechange en magasin. Prix raisonnable. Achetons et échangeons MAGASIN EUREKA, 1258 Notre-Dame, Trois-Rivières. Tél. 3367.
98 C5381 Avr. 2 26fs

AVEZ-VOUS des réparations de matelas à faire? Trois ouvriers experts. Tous genres de meubles réparés. ARMAND PROULX. 1109 St-Prosper. Tél. 3151-J.
98 C5379 Avr. 1 26fs

VOTRE LAVEUSE est un bon placement, protégez-là. Demandez notre homme de service, il fera l'inspection gratis de votre laveuse et changera l'huile à la demande. Nous réparons toutes les sortes de laveuses, balayeuses, repasseuses, polisseurs à plancher. Nous louons balayeuses électriques et polisseurs à planchers électrique, à la journée. Appelez: BEATTY BROS. Tél. 1316. 1522, Notre-Dame.
98 C5879 Avr. 28 26fs

ATTENTION! MATELAS! Remis à neuf, et réparés par experts, à prix modérés. "3-RIVIERES MATELAS" Enrg., Manufacture: Tél. 2597. Entrepôt: Tél. 1299.
98 C5351 Mars 29 26fs

AVIS: Je suis déménagé à 132, Ste-Elizabeth. Assortiments dans couvertures pour meubles cretonnes pour housse draperies. Plus beau choix en ville. CHS ART. LAMOTHE. Rembourreur, 132, Ste-Elizabeth. Tél. 2488-J.
98 C5330 Mars 29 26fs

REPARATION DE POELES, laveuses fournaises à air-chaud, petites fournaises, essoreuses. Service prompt et garanti. CHARLES BERUBE, 630, Volontaire. Tél. 2163-W
98 C5395 Avr. 2 26fs

SALON FLORETTE: Permanents avec ou sans fil, à partir de $1.00. Pads chimiques. Traitement de la chevelure. Tous genres de coiffures. 322, St-Georges. Tél. 3069-W.
64 C5728 Avr. 19 26fs

SALON ALICE: Permanents à l'huile, de $1.00 à $8.00. Ouvrage garanti. Avec ou sans machine. Mme Euclide Vincent, prop. 1732, St-François-Xavier. Tél. 1676.
64 C5322 Mars 28 26fs

SPECIAL, lundi, mardi, mercredi. Ondulation à l'eau, 25c. Manicure 15c, donnés par une experte. Permanents dernière nouveauté donnés par M. Lafrance, expert coiffeur. 1009, St-Maurice. Tél. 1113.
64 C5840 Avr. 25 26fs

SALON LAURIER: Permanents avec ou sans électricité, coupe de cheveux, traitement Breck tous genres coiffures, prix convenable. Mme Robert, 418, Laurier. Tél. 4406.
64 C5440 Avr. 3 26fs

SALON MME GODON: Permanents à l'huile, garantis $1.00 à $6.00. Pads chimiques, avec ou sans fil. 299 St-Georges Tél. 767-J.
64 C5729 Avr. 19 26fs

SALON BERTHE: Permanents à l'huile, garantis, de $1.00 à $5.00, avec ou sans fil. Pads chimiques. Mme Linteau, 699 St-Georges. Tél. 2338-M.
64 C5870 Avr. 28 26fs

120 Coupons - Tissus

COUPONS! COUPONS! Mme Ernest Rouette vient de recevoir matériel à manteaux et à costumes, lots de crêpe toutes sortes. Aussi bas soie. 1557, St-Olivier. Tél. 3011-J.
120 C5463 Avr. 4 26fs

122 Vêtements à vendre

TROIS Martres-de-Roche, à prix d'occasion. Aussi lit en fer. S'adresser: 942, St-François-Xavier. Tél. 523-R.
122 C5899 Avr. 29

DEUX manteaux à vendre, un beige, l'autre brun, grandeur 38 et 34. S'adresser: 613, St-Maurice, dans l'avant-midi.
122 C5882 Avr. 29

N'ACHETEZ PAS D'AUTO USAGE
A L'AVEUGLETTE !

CHOISISSEZ PLUTOT UN BON 4-ETOILES GARANTI PRET POUR LA ROUTE... ENTIEREMENT REMIS A NEUF!

NOTRE CHOIX ACTUEL EST SANS PAREIL!

OLDSMOBILE coach 1937	$690	OLDSMOBILE coupé 1937	$690
MAPLE LEAF camion 1938	$675	CHEVROLET sédan de liv. 1938	$675
FORD sédan 1938	$485	DODGE sédan 1935	$490
PLYMOUTH sédan de liv. 1936	$475	CHEVROLET coach 1933	$350
PONTIAC sédan 1938	$675	BUICK sédan 1937	$875

755 CHAMPFLOUR — TROIS-RIVIÈRES
Three Rivers Chevrolet Motor Sales Limited
CHEVROLET-OLDSMOBILE-PONTIAC-McLAUGHLIN-BUICK-CADILLAC-LA SALLE
CAMIONS CHEVROLET-MAPLE LEAF ET G.M.C.
TÉLÉPHONES: SERVICE 3400-VENTES 3401-PIECES 3402

LES PATRONS DU NOUVELLISTE

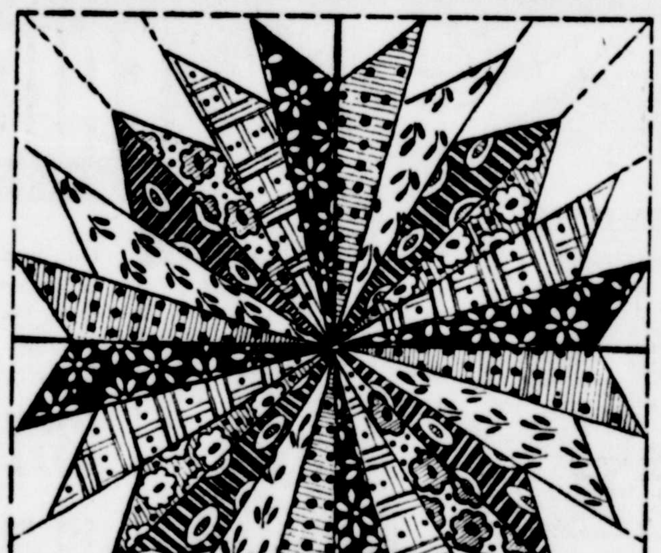

627

Une bonne manière d'employer vos retailles de cotonnade, c'est de faire ce couvre-pieds qui est très décoratif.

Le patron contient le patron pour découper les divers morceaux, la liste des fournitures requises, des instructions détaillées pour l'assemblage des carreaux et pour finir le travail.

Adressez toute commande comme suit: Service des Patrons, Le Nouvelliste, Trois-Rivières. Ecrire lisiblement votre nom et votre adresse et mentionner le numéro du patron ainsi que la grandeur. Ne pas demander des mesures autres que celles qui sont mentionnées. Le prix du patron est de 20c. Le Nouvelliste ne se tient pas responsable des lettres non reçues. Ces patrons ne sont pas échangeables et ne sont pas en vente à nos bureaux. Ils sont livrés dans un intervalle de huit jours.

KING de la GENDARMERIE ROYALE

EPISODE 666 — PAR ZANE GREY

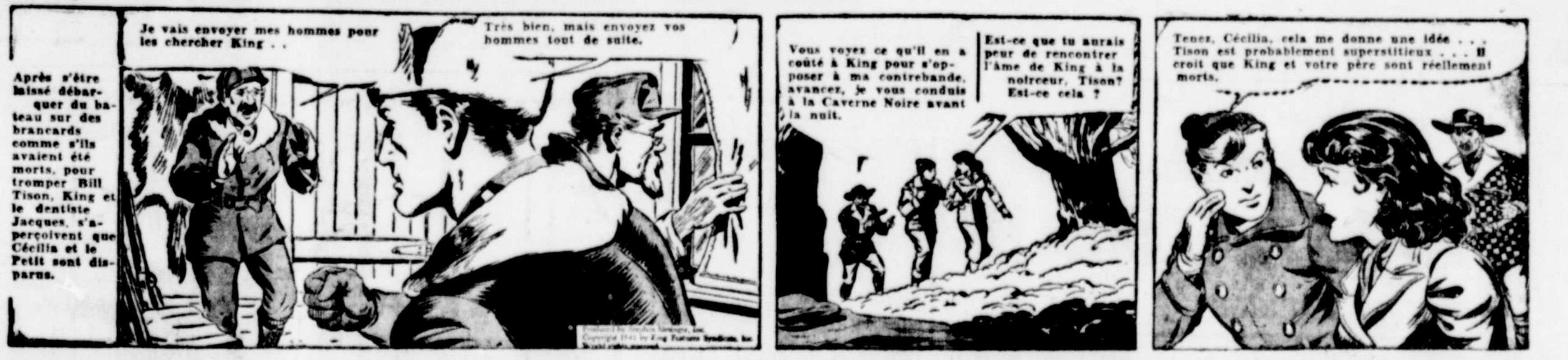
Après s'être laissé débarquer du bateau sur des brancards comme s'ils avaient été morts, pour tromper Bill Tison, King et le dentiste Jacques, s'aperçoivent que Cécilia et le Petit sont disparus.
Je vais envoyer mes hommes pour les chercher King . .
Très bien, mais envoyez vos hommes tout de suite.
Vous voyez ce qu'il en a coûté à King pour s'opposer à ma contrebande, avancez, je vous conduis à la Caverne Noire avant la nuit.
Est-ce que tu aurais peur de rencontrer l'âme de King à la noirceur, Tison? Est-ce cela ?
Tenez, Cécilia, cela me donne une idée . . . Tison est probablement superstitieux . . . Il croit que King et votre père sont réellement morts.

Feuilleton du "Nouvelliste"

ETRANGE MARIAGE

par
CONCORDIA MERREL
Traduit de l'anglais par E. de Saint-Segond

47

Le bâtiment était si silencieux, la petite cour si isolée que le léger cliquetis de la serrure avait été perçu distinctement. Honor demeura immobile et sentit son coeur battre à coups redoublés. Elle frappa, attendit, mais aucune réponse ne vint; elle frappa de nouveau. Pas un son ne se fit entendre.

"Il doit être sorti", pensa-t-elle. Cependant, elle fit une nouvelle tentative, mais avec le même résultat négatif. Alors elle se retourna pour sortir, voulut ouvrir la porte par laquelle elle était entrée, mais n'y put parvenir. Cette fois, elle perdit un instant le souffle. Elle saisit violemment la poignée de la porte, tira, tourna, poussa, usa de tous les moyens pour ouvrir. En vain.

Elle se recula pour reprendre ses esprits. Qu'est-ce que cela signifiait? Qu'estce que cela pouvait signifier? Ou tout simplement la porte avait-elle une serrure spéciale qu'il fallait connaitre pour l'ouvrir. Il ne faut pas se laisser aller à l'idée fantastique qu'il y a là une manoeuvre délibérée pour l'attraper? Non, ce serait folie d'avoir une pareille idée. Qui pouvait d'ailleurs vouloir lui tendre un piège? Il existait certainement une explication raisonnable à ces faits étranges. Le tout serait de la connaitre.

Elle joignit fortement ses mains, et fit appel à toute sa raison... Mais le sentiment singulier qu'elle avait été frappée en entrant, lui revient avec force, aggravé par le fait mystérieux de la porte qui s'était refermée seule, Rien ne pouvait effacer cette impression. Elle s'approcha de la fenêtre, s'agenouilla sur le balnc placé dans l'embrasure et regarda au dehors. De l'autre côté, il y avait des bâtiments occupés par des bureaux, tous fermés aussi à cette heure. Aucun signe de vie. Pas un être en vue. Drury Court aurait aussi bien pu être dans un désert. Elle retourna à la porte, essaya encore de l'ouvrir, mais en vain. Elle demeura immobile, s'interrogeant: attendre que quelqu'un paraisse? Appeler par la fenêtre dans l'espoir d'attirer l'attention? Mais elle avait une répugnance à faire cela, se répétant que c'était bête de se croire menacée et en danger. Il s'agissait sans doute de quelque accident fortuit à la fermeture automatique. Devrait-elle attendre jusqu'au retour des employés le lendemain matin?

Comme elle méditait ainsi, un léger son parvint jusqu'à elle: le son léger d'un pas. Elle écoutait de toutes ses forces tendues. Oui, aucun doute. Quelqu'un marchait. Le bruit des pas ne semblait pas venir du dehors, mais du côté du cabinet même, c'était juste au delà. Honor s'approcha de la porte aux lettres blanches avec un sentiment de soulagement et frappa. Cette fois, elle reçut une réponse.

Un petit gamin en livrée râpée ouvrit la porte et dit avec un accent italien.

—S'il vous plaît madame?

—Je voudrais voir le docteur Gray, expliqua Honor toute heureuse que le mystère se dissipât, et que les choses parussent redevenir normales.

Honor pénétra dans la pièce dont l'ameublement banal et usé était celui d'un quelconque cabinet de consultation.

—Le docteur Gray est-il là? demanda Honor.

—Oui.

—Pourrais-je le voir? C'est très urgent.

—Oui, s'il vous plaît, oui répétait le petit personnage, ouvrant une porte de côté. Entrez.

Honor se demanda si c'était là tout ce que le gamin savait d'anglais. Il la pilota le long d'un étroit corridor, puis il lui fit monter un escalier sans tapis. En haut de cet escalier, il y avait une porte qu'il ouvrit. Il s'effaça pour permettre à Honor de passer.

Elle demeura d'abord immobile, examinant la pièce, saisie par le contraste qu'elle offrait avec celles qu'elle avait déjà vues. Un tapis épais couvrait le parquet. Les sièges étaient élégants, profonds, luxueux, couverts de soie, et deux petites tables se trouvaient commodément placées. Les murs avaient des panneaux vernis que les abat-jour jaunes des appliques allumées mettaient en valeur.

Au-dessus du dossier d'un des fauteuil se leva et se retourna. Et le haut d'une tête d'homme.

—Le docteur Gray, pensa Honor.

Et elle entra. Le petit Italien se retira vivement et ferma la porte sur elle. L'homme assis dans le faueuil se leva et se retourna. Et dans cette pièce étrange, Honor vit devant elle Dicky Sparling.

A sa vue, toute son épouvante lui revint.

—Vous? s'écria-t-elle.

Sparling sourit.

—Oui. Et... vous... dit-il. N'est-ce pas délicieux?

Il marcha vers elle lentement, de son allure insolente. Honor recula et dit, pouvant à peine articuler:

—Mais le docteur Gray? Où est le docteur Gray? Je suis venue le chercher pour...

Sparling rejeta sa tête en arrière et se mit à rire:

—Le docteur Gray, ma petite Honor? Cet excellent docteur Enfield Gray ?C'est un personnage fictif, ou dirons-nous que le docteur Gray et votre humble et dévoué serviteur ne font qu'un.

—Quoi? Il n'existe pas de docteur Gray? Vous... vous... m'avez attirée dans un guet-apens? cria-t-elle en s'élançant vers la porte.

Mais cette porte aussi était close pour elle, et elle ne put l'ouvrir. Son pouls battait la chamade, sa tête tournait. La peur, la vraie, la vraie, la terrible peur l'avait saisie à la gorge. Pendant un affreux instant elle eut envie de hurler.

Mais Honor, de nature, était brave et elle haïssait le scandale. Elle se maitrisa. S'adossant à la porte, elle leva des yeux angoissés vers Sparling. Il continuait à avancer, le sourire sur les lèvres et l'expression d'un affreux triomphe dans les yeux.

—Comme c'est gracieux, à vous, petite Honor, de venir me voir ainsi sans façon. Certaines femmes auraient craint pour leur bon renom. Mais vous êtes au-dessus des conventions, Vous êtes venue à votre dévoué amoureux.

La voix moqueuse frappait Honor comme des coups de fouet. Il l'avait prise au piège et s'en amusait. Sa vanité blessée au vif par les dédains d'Honor triomphait maintenant. Il y avait sur le beau visage une expression de basse cruauté par quoi il avait l'air d'être très fort. Si Sparling n'était pas habituellement fort, Honor vit qu'il le serait aujourd'hui de par son égoïsme exaspéré et que faire appel à sa pitié, ou à son sentiment de la justice, serait inefficace.

L'image de tous les bureaux abandonnés autour de cette cour fermée, passa comme l'éclair devant les yeux d'Honor, et elle eut de nouveau la sensation aiguë de l'horreur de sa position. Elle pourrait crier à se casser la voix, il n'y avait personne pour l'entendre, sauf le petit italien râpé lequel ne viendrait certainement pas à son secours. Il n'était évidemment qu'un instrument dans la main de Sparling.

—Mais continua celui-ci de son ton de persiflage, ne restez pas près de la porte. Et ce n'est guère amical de votre part, d'avoir une mine si effrayée... Vraiment, vous me regardez comme si j'étais un ogre au lieu de votre adorateur.

L'indignation que ces paroles causèrent à Honor emportant en une seconde la crainte affreuse qui la paralysait, elle se rendit compte que sa terreur donnait à Sparling un grand avantage. Au lieu de se laisser aller, il fallait redevenir calme et retrouver son sang-froid. Il l'avait prise au piège et pour le moment elle était en son pouvoir, mais elle rendait sa position plus désespérée en s'affaiblissant par la peur. Tout d'un coup, elle se redressa, la tête droite et fière, et regarda Sparling avec froideur et mépris. Elle dit :

—Effayée... oui, je l'ai été... un moment. Vous avez vraiment réussi à me faire peur. Mais à présent, non... On n'a pas peur d'un être tel que vous.

L'homme fut forcé d'admirer le courage de la jeune femme, et ses yeux brillèrent davantage.

"S'il faut un duel de paroles, eh bien! tant mieux!" pensa-t-il. Il était toujours vainqueur en pareille rencontre.

—Ah !s'écria-t-il. Je vois que ça va être charmant! Venez vous asseoir, et Mattéo apportera le thé.

—Je n'ai pas besoin de votre thé répondit Honor.

(à suivre)

Disparition d'un restaurant du boulevard St-Louis

Pour ne pas nuire à l'esthétique du quartier.

Siégeant en commission permanente, hier soir, le conseil de ville a donné avis à un nommé Morency de faire disparaitre dans un délai de huit jours un restaurant que celui-ci exploite sur le boulevard Saint-Louis, au haut de la côte de la rue Laviolette.

Ce restaurant, —une cabane— situé à l'entrée d'un beau parc résidentiel, est de nature à nuire à l'esthétique et au développement de la ville dans cette partie neuve de la paroisse Saint-Sacrement.

De plus, il ne rapporte à la ville aucune taxe, constate le conseil.

Il était entendu entre la ville et M. Morency que ce dernier ne tiendrait son restaurant que durant un hiver d'abord quitte à s'en aller après la saison du ski. Depuis, plusieurs saisons sont passées, et le même restaurant demeure.

Les propritaires du boulevard Saint-Louis ont protesté contre la présence de ce restaurant. Le conseil a jugé que leurs plaintes étaient motivées. D'autant plus que d'autres demeures magnifiques seront construites aux environs dans le cours de l'été.

Le catéchisme de la communion solennelle à la cathédrale

Les élèves des écoles de la paroisse de la cathédrale commenceront lundi prochain 5 mai les exercices du catéchisme préparatoire à la communion solennelle. La date de la communion n'est pas définitivement arrêtée, mais elle aura lieu mercredi le 21 mai, veille de l'Ascension ou le jour même de la fête.

Concours au Collège Séraphique et au Séminaire hier

On y a passé le concours du Comité permanent.

Hier matin, au séminaire et au collège séraphique, ont eu lieu les exercices de concours universitaires, dit du comité Permanent.

Au séminaire, les élèves de toutes les classes, à partir de la Méthode jusqu'à la Philosophie senior, ont passé ces examens. Au collège séraphique, les examens ont été passés, de la Méthode à la Rhétorique.

Les exercices comportaient, en Philosophie senior, une dissertation philosophique; en Philosophie junior, un devoir de mathématiques; en Rhétorique, une version latine; en Belles-Lettres, une dissertation sur la littérature française (sujet "Le Cid", de Corneille); en Versification, une version latine, et, en Méthode, une composition française.

Sur la fin de la semaine, vendredi et samedi, les 2 et 3 mai, les élèves de Rhétorique des deux institutions et les finissants du séminaire passeront le concours universitaires du Prince de Galles. Le 7, la série des concours universitaires se terminera par le concours Casgrain, qui comporte un travail d'histoire du Canada entre les élèves de Rhétorique de nos collèges.

Le pèlerinage de la police ce matin

Le pèlerinage annuel de la police municipale, au sanctuaire du Cap-de-la-Madeleine a eu lieu ce matin. Nos policiers se sont présentés en deux groupes; le premier groupe assista à la messe de six heures et le second groupe entendit la messe de sept heures. Le corps de police était sous le commandement du directeur de la police, le Chef Alide Bellemare. Le R. P. Guillaume Lavallée o.f.m. présida cette pieuse et traditionnelle visite à la Reine du Rosaire.

Un sûr moyen de paraître plus jeune ce printemps

SOULIERS DU
Dr M. W. LOCKE

Toute femme devrait toujours avoir dans sa garde-robe au moins une paire d'élégants souliers "Dr Locke" — fabriqués d'après la célèbre forme naturelle de ce grand médecin. Ils conviennent parfaitement bien pour les jours où vous êtes affairée, active — ils aident à prévenir la fatigue des pieds aussi bien que les maux qui en résultent. Portez-les et vous vous sentirez plus jeune, vous paraîtrez plus jeune!

J. A. Gosselin

Orthopédiste-technicien gradué

Chaussures pour toute la famille

1392, RUE HART. Téléphone: 537

OUVERTURE de la NOUVELLE

PHARMACIE ST-MAURICE

920, RUE ST-MAURICE Téléphone 606

Vous êtes invité à visiter notre nouveau local: vous y trouverez un assortiment complet de remèdes brevetés, articles de toilette, parfumerie, en plus un laboratoire moderne pour vos prescriptions et un salon d'optique.

Quelques spéciaux d'ouverture:

SIROP HYPOPHOSPHITES
Bouteille de 16 on.
Prix rég. $1.00
69c

LAIT DE MAGNESIE
Bouteille de 16 on.
Prix rég. 50c
29c

Sirop Iodo-Tonique
Tonique pour enfants
Prix rég. $1.00
69c

Noxzema 35c
Cold Cream 15c
Total 50c
Le tout 36c

Savon Colgate assorti
5 pour
25c
Un bol gratis

SEIDLITZ, prix rég. 25c 19c

CRISTAUX pour les mites, la livre 39c

R. Leroux, B.A.B.PH.L.PH.
propriétaire de la
PHARMACIE ROYALE
et de la
PHARMACIE SAINT-MAURICE

Livraison par toute la ville et le Cap. Commandes par malle remplies avec soin.

920, rue Saint-Maurice — Ancien local de l'A. & P.

Pour vos examens de la vue, lunetterie moderne, réparations de verres, consultez...

MAURICE LANOUETTE BA. O.

Bureau à la Pharmacie St-Maurice: 920 rue St-Maurice. Téléphone: 606

Remerciements d'une veuve à la Wabasso

Elle reçoit $1,000. après la mort de son mari.

Une dame des Trois-Rivières, dont le mari vient de mourir, a écrit à M. William-J. Whitehead, gérant de la Wabasso, pour remercier les autorités de cette compagnie de l'avoir gratifiée avec ses enfants d'un montant de $1,000 d'assurance.

Tous les employés de l'usine, qui ont atteint 21 ans, bénéficient d'une police d'assurance gratuite dont les frais sont encourus par la compagnie. C'est une protection pour les familles des employés de l'usine.

Voici ce qu'écrit cette veuve trifluvienne dans sa lettre:

The Wabasso Cotton
Company Limited,
Messieurs,

Permettez-moi de vous remercier une dernière fois pour la protection et tout l'intérêt que vous avez apportés à ma situation; veuillez croire que ma reconnaissance se prolongera et gardera un inaltérable souvenir de ce traitement que la compagnie m'a assuré et qui a permis à mes enfants durant ce temps d'affermir leur situation et de combler un peu le vide causé par la perte de mon dévoué mari.

Je demande au Bon Dieu de bénir et de protéger votre commerce afin que vous continuiez à faire le bien et à soutenir les employés qui travaillent sous vos ordres, comme vous l'avez si bien fait par le passé!

Veuillez, Messieurs, recevoir de nouveau l'expression de toute ma gratitude et me croire,

Votre reconnaissante et très obligée,

Madame XXX.

S. E. Mgr Comtois au Séminaire dimanche

Son Excellence Mgr A.-O. Comtois présidera dimanche prochain aux cérémonies solennelles de la célébration de la fête patronale de saint Joseph. L'Eglise fixe cette fête au troisième dimanche après Pâques. Cette fete prend une importance spéciale au Séminaire, dont saint Joseph est le patron.

Son Excellence chantera la grand'messe. Le soir, avant le salut et la bénédiction du St-Sacrement, l'évêque donnera le sermon. S. E. Mgr Comtois prendra également le souper au Séminaire.

M. Louis Thivierge décédé à Compton

Nous avons le regret d'annoncer le décès de M. Louis Thivierge, survenu à Compton, à l'âge de 90 ans. Il laisse pour pleurer sa perte, un fils, Louis, de Lyster Mass., Mme P. Lacasse, née Florida, de la Sarre, Abitibi, Mme Georges Théberge, née Yvonne de Stanstead, Mme Philias Bureau, née Marie-Ange, de Compton, Mme Oscar Beaudet, née Bernadette, du Cap-de-la-Madeleine. Le défunt était bien connu aux Trois-Rivières et dans la région. Les funérailles auront lieu, demain matin, à Compton.

Du faux argent en circulation ici

M. Alide Bellemare, directeur de la police municipale, nous prie de mettre la population en garde contre le faux argent qui circule présentement dans notre ville. Cela coincide habituellement avec l'ouverture de la navigation. Déjà quelques marchands ont eu la fâcheuse surprise de constater qu'on leur avait filé des pesos mexicains pour des cinq dollars ou des dix dollars canadiens.

$15,000. pour le chômage durant la moitié de mai

Jusqu'à la fin du régime du secours direct.

Du 1er au 15 mai, la commission du chômage distribuera $15,000 sous forme d'allocations du secours direct. Au 15 mai, le système du secours direct expiera, tel que prévu par le Bureau de reconstruction économique de Québec, quand le 1er avril dernier, il accordait un nouveau délai à la ville, en lui offrant de payer 50 pour cent du secours jusqu'à la mi-mai.

$25,000 environ ont été dépensées en vertu de cette entente durant avril.

La ville demande maintenant l'autorisation à l'exécutif de Québec de dépenser $1,000 par jour durant une quinzaine pour terminer la distribution des allocations à la commission du chômage.

Après le 15 mai, les nécessiteux qui n'auront pas trouvé de travail seront secourus par la ville seule, à moins que celle-ci ne les abandonne à leur sort.

Echauffourée d'un conducteur de taxi

Il se livrait à des prouesses dangereuses sur les quais.

Un conducteur de taxi, sous l'empire des boissons alcooliques, s'est livré à des prouesses à faire dresser les cheveux sur la tête de tous ceux qui eurent l'occasion d'assister au spectacle. Durant un certain laps de temps, il conduisit avec une fantaisie audacieuse, son véhicule le long des quais en direction de l'élévateur à grain, lui faisant exécuter des zigzags dangereux, et risquant à tout moment de piquer dans le fleuve. On eut dit le diable au volant d'une infernale bagnole. On fit mander la police et le voiturier sans peur, mais non sans reproche fut conduit à la cellule du poste no 1.

Il comparut hier matin devant le recorder Me Jean-Louis Marchand, qui le condamna à $100 d'amende, les frais ou 15 jours de prison, en plus de confisquer son permis de conduire pour la balance de l'année.

Police et recorder

Une blondinette bien connue dans les milieux de la police a été appréhendée, rue des Forges, parce qu'elle se livrait au racolage. Aux bureaux de la police, elle a laissé un cautionnement en échange de sa liberté. Elle prit par la suite le train de Montréal.

x x x

Un jeune homme qui causait tout un charivari à la maison familiale a été arrêté par la police, sur une plainte de son paternel. Le pauvre garçon avait complètement perdu la raison, après s'être désaltéré un peu trop généreusement dans ce bon jus de la treille. Hier matin il parut devant le recorder Me Jean-Louis Marchand, pour s'en tirer avec bonheur, en payant les frais seulement. Il témoigna d'un repentir vraiment sincère et les yeux tout mouillés de larmes, il partie comme l'enfant prodigue vers la maison de son père.

x xx

Un matamore qui voulut se mêler de ce qui ne le regardait pas et intervenir dans l'exercice des dignes fonctions réservées à la force constabulaire, alors qu'un agent municipal appréhendait son copain, se vit contraint par la force des circonstances, de pousser son amitié jusqu'à le suivre au poste de police. Il put humer de nouveau le bienfaisant air de la rue, en soulageant ses goussets d'une somme de $25. On ne l'a pas revu chez M. le recorder et son cautionnement a été forfait. Son copain, que la police arrêta pour ivresse et tapage, a vu sa cause ajournée à aujourd'hui.

x x x

Un automobiliste qui laissa son véhicule en stationnement plus longtemps que la loi ne lui permettait a dû payer l'amende réglementaire de deux dollars.

DENTISTE
Dr F.-X. Lacoursière
Anesthésie au gaz
Chirurgien-Dentiste
1368 Notre-Dame. Tél. 4222
(au-dessus de la Pharm. Houle)

ADMINISTRATION DE PROPRIETES
NOTAIRE
LEO LEBLANC
de l'étude légale
SAWYER & LEBLANC
985, rue Royale
Téls. bureau 2918. Rés. 436

MONUMENTS
20% d'escompte pour commandes livrables à l'été.
Houde & Frère, Enr
404, Notre-Dame — Tél.: 2235
CAP-DE-LA-MADELEINE

IN MEMORIAM

Prétentions exagérées des Allemands

L'évacuation de Grèce plus coûteuse que celle de Dunkerque?

Berlin, 29. (P.A.) — Des sources nazies prétendaient hier soir que les bombardiers allemands ont porté des coups terribles hier aux troupes britanniques et grecques avançant à marche forcée à travers le Péloponnèse pour tenter de s'échapper par mer, et soutenaient que les opérations militaires d'importance sont maintenant terminées en Grèce.

L'armée d'Hitler se repose avant de se lancer "dans de nouvelles missions sur une sphère plus étendue", disait-on dans ces milieux. On ne spécifiait pas toutefois quelles seraient ces "nouvelles missions". Un porte-parole militaire, cependant, a dit que les opérations se continueraient sur le théâtre de guerre de la Méditerranée. La conquête de la Grèce n'était considérée ici que comme une phase d'un plan plus considérable qui se développe actuellement.

Ces milieux prétendent que les pertes de navires britanniques au large de la Grèce forment un total de 287,000 tonnes, soit 25,000 tonnes de plus que les pertes subies lors de l'évacuation de Dunkerque, il y a un an.

(Loyd's a enregistré 443,904 tonnes de navires perdus dans la retraite de Dunkerque, dont 280,556 tonnes étaient britanniques et le reste des navires alliés.

(La prétention nazie semble une grossière exagération, vu que 350,000 hommes furent évacués de Dunkerque, tandis que le nombre de soldats à être retirés de Grèce est estimé à environ 50,000. Il a donc fallu 7 fois plus de navires — ou de cargaisons d'hommes — pour l'évacuation de Dunkerque.

Une prétention récente est que des forces navales allemandes sont entrées en action en Méditerranée orientale.

Il n'y a aucune indication mentionnant le genre de navires qui y sont ou la manière dont ces navires s'y serait pris pour se rendre en Méditerranée.

(Des rapports turcs mandent que plusieurs navires allemands se sont récemment glissés, à travers les détroits, de la Mer Noire à la Méditerranée sans s'être soumis aux règlements habituels imposés pour le passage à travers ces détroits. Certains en ont tiré la conclusion que ces navires pouvaient bien transporter des troupes et du matériel de guerre dissimulés sous les ponts).

Un porte-parole nazi a révélé que l'on se prépare à créer un ministère des colonies allemandes.

On doute que l'attaque ait eu lieu

Les Français libres n'ont pas touché à la Somalie.

Londres, 29 (P)—Les quartiers-généraux des Français libres à Londres ont annoncé hier soir, n'être pas au courant d'attaques que l'on rapporte avoir été exécutées par des supporteurs du général de Gaulle contre la colonie de la Somalie française.

Le communiqué dit que ce rapport de l'attaque émis par le gouvernement de Vichy "devrait être accepté avec une très grande réserve.

(Vichy a prétendu que des forces des Français libres appuyées par des unités mécanisées britanniques étaient à l'intérieur de la frontière sud de la Somalie française).

Commentant ce rapport, les quartiers-généraux des Français libres à Londres disent:

"Toute les apparences laissent croire qu'il s'est produit un mouvement spontané au sein de la garnison française de Djibouti, la capitale de la Somalie française, dont les sentiments et ceux de la population sont connus depuis longtemps comme étant favorables au mouvement des Français libres.

"On doit se rappeler qu'á la suite de l'armistice, Djibouti fut l'une des premières possessions françaises à lancer un appel en faveur de la résistance".

Quarante-Heures au Séminaire

Une grand'messe chantée à neuf heures ce matin a clôturé au Séminaire les exercices des Quarante-Heures, commencés dimanche matin. Le R. P. Gabriel Chaput, des Pères du St-Sacrement, a chanté la grand'messe de clôture. C'est également lui qui fit les exercices de prédication des Quarante-Heures.

M. Marcel Hamel réclame $1500. à la cité du Cap

Dommages subis à la suite de l'exhaussement d'une rue.

Cap-de-la-Madeleine 29 (Spécial) — Par l'entremise de Me Jules Provencher, M. Marcel Hamel du Cap-de-la-Madeleine réclame à la ville un montant de $1500., pour ces dommages causés à ses propriétés résultant des eaux de pluie continuelles inondant ses terrains et ses caves par suite de l'exhaussement de la dite rue en face de ses propriétés M. Hamel menace la cité du Cap de prendre des procédures dans un délai de dix jours si cette dernière n'accepte pas de le dédommager. La propriété de M. Hamel est située sur la rue St-Henri. Le conseil a remis cette lettre pour plus ample étude.

Huit jours de prison pour vol

Un jeune homme du Cap-de-la-Madeleine a été condamné à 8 jours de prison pour le vol d'une peau de carriole commis au cours de l'année dernière. Le jeune homme fut découvert à la suite d'une enquête conduite par le sergent-détective Phil. Laroche de la Sûreté Provinciale.

Le procès de ces accusés se continue

Une fabrique de costumes de bains bien merveilleux.

Montréal, 29 (P)—Quatre prêtres ont témoigné, hier, au procès d'Emile Vaillancourt, 41 ans, et de Raoul Charlebois, 43 ans, accusés de conspiration et d'avoir mal employé l'argent qui leur avait été confié. Le procès se continue.

Les témoins sont MM. les abbés Charles E. Perrault, 71 ans, de St-Damase; Dionis Gélinas, de Maskinongé; Gédéon Montmigny, 52 ans, de Ste-Agathe de Lotbinière et Joseph T. Michaud, 66 ans, de Coaticook, qui déclarèrent avoir perdu des sommes d'argent placées dans une compagnie qui devait fabriquer des "costumes de bain, décents, hygiéniques et flottants" et d'autres argents par la suite quand ils tentèrent de se refaire de leurs premières pertes financières.

Vaillancourt et Charlebois, deux Montréalais, sont accusés d'avoir obtenu plus de $50,000 dans une tentative de récupération où les prêtres signèrent des billets promissoires qui furent remis à Vaillancourt. Plus tard ces billets furent les percevoir à leur éché-rent les percevoir à leur écnéance.

POUR VOTRE MENAGE DU PRINTEMPS

PROPRIETAIRES ET LOCATAIRES

Vous êtes cordialement invités à venir voir nos nouvelles tapisseries et constater leurs valeurs. Un personnel compétent vous aidera à résoudre tous vos problèmes de décoration intérieur sans que cela vous en coûte.

Prix depuis 10c le rouleau

SUNWORTHY WALLPAPER

"L'ART CHEZ SOI"

1392, rue Notre-Dame. Téléphone 938

J'ÉPARGNE $10.70 PAR MOIS avec mon FRIGIDAIRE!

Oui, *maintenant* plus que jamais auparavant, il vous faut un Frigidaire. Voyez cette moyenne d'épargne prouvée par 58,590 usagères de Réfrigérateurs Frigidaire:

$3.77 moyenne d'épargne mensuelle réalisée sur les restes gardés dans un Frigidaire.

$3.72 moyenne d'épargne mensuelle réalisée en achetant en plus grosses quantités pour profiter des "aubaines".

$3.21 moyenne d'épargne mensuelle sur les frais de fonctionnement des anciennes méthodes de réfrigération.

$10.70 total de la moyenne d'épargne mensuelle, d'après ce pointage fait parmi 58,590 femmes!

Commencez à épargner avec un Frigidaire maintenant! Il existe un modèle pour toutes les familles et un prix pour toutes les bourses.

Ces Caractéristiques Frigidaire épargnent Aliments et Argent!

- Frais d'entretien minimes
- Grand compartiment frigorifique
- Fait de la glace plus vite
- Compartiment utile pour provisions
- Hydrateurs super-moites
- Dégivreur de sûreté
- "Cold-Wall"—pas besoin de couvrir les aliments
- Etiquette détaillée — vous savez ce que vous obtiendrez avant que vous l'achetiez

Achetez votre Frigidaire maintenant et laissez-le se payer de lui-même avec l'argent qu'il vous fait épargner!

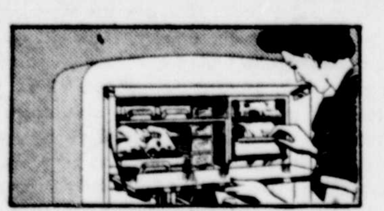

COFFRE SUPER-CONGELATEUR — Nouvelle caractéristique du "Cold-Wall" De Luxe. Section très spacieuse pour aliments glacés et pour faire de la glace et des desserts. Compartiment à viande scientifiquement conçu. La porte abaissée du Coffre Super-Congélateur forme une étagère pratique.

Coupe les Frais de Courant

METER-MISER BIEN CONNU—Seul, le Frigidaire possède le Meter-Miser, le mécanisme réfrigérant le plus simple qui soit. Il est extra-puissant, conserve mieux les aliments, fait de la glace plus vite—et à meilleur marché que jamais. Scellé de façon permanente, n'exige aucune lubrification. Emploie le réfrigérant Frigidaire F-114 exclusif et sûr.

Fait au Canada par la
DIVISION FRIGIDAIRE
DE LA GENERAL MOTORS

Seul, le Frigidaire vous permet de bénéficier des ressources techniques et manufacturières de la General Motors.

AVIS! A moins qu'un réfrigérateur porte la plaque Frigidaire, ce n'est pas un "FRIGIDAIRE".

FACILITÉS DE PAIEMENT

LES RÉFRIGÉRATEURS FRIGIDAIRE SONT EXPOSÉS EN MAGASINS D'UN LITTORAL À L'AUTRE—ICI, CHEZ:

GERARD FORTIER

successeur de J. S. Rivard & Fils

111, RUE DES FORGES — TROIS-RIVIERES — TELEPHONE: 578