TEMPERATURE
CE MIDI
Aujourd'hui
MAXIMUM . . . 36
MINIMUM 22
L'AN DERNIER
MAXIMUM . . . 3
MINIMUM 9
Baromètre 29.70
Voyez l'Annonce de Murphy, Page 5

PRONOSTICS

La Patrie

42e ANNEE—No 260—DEMAIN GENERALEMENT BEAU | MONTREAL, MARDI 4 JANVIER 1921 | LE NUMERO: DEUX CENTINS

NOTRE PATRIOTISME

Que votre patriotisme soit éclairé et réponde à l'idéal qui anima toujours la race. Que notre amour du sol et des institutions de chez nous s'inspire de l'exemple des grandes vertus ancestrales.

UN GOUVERNEMENT PAREIL A CELUI DE QUEBEC

Voilà le régime qui serait donné à Montréal, à la place de celui recommandé par la commission de la charte.

ELECTIONS IMMEDIATES

Seize citoyens représentatifs de toutes les classes de la population de Montréal ont travaillé huit mois à poser les bases d'un système administratif qui conviendra à la Métropole, et, satisfaits de leur effort, ils ont expédié la veille du Jour de l'An à Québec le fruit de leurs travaux, la Charte qu'ils ont enfantée en vue du bien-être et de la prospérité futurs de notre grande cité.

Le gouvernement de Québec et la législature, à la dernière session, ont dit : Nous donnerons aux Montréalais le système de gouvernement qu'ils désireront.

S'ensuit-il que le projet conçu et recommandé par la commission de la Charte va passer à Québec comme une lettre à la poste ?

Il paraît que non.

Il paraît, suivant une rumeur qui semble provenir d'une bonne source, que la législature n'acceptera à peu près rien du plan si laborieusement formulé par le comité de citoyens. Ce n'est pas que le gouvernement soit, mal disposé, mais simplement parce qu'il pense avoir trouvé mieux que la solution suggérée par cette commission spéciale, pour résoudre d'une manière permanente le problème de la réforme municipale.

En deux mots, le gouvernement aurait l'intention de doter Montréal d'un gouvernement fait à l'image et à la ressemblance du gouvernement de la province.

Montréal et les municipalités circonvoisines, parmi lesquelles Westmount, Outremont, Verdun, Lachine, seraient, suivant le plan que favorise le gouvernement de Québec, constituées sous une seule administration. Le "Greater Montreal" serait divisé en un certain nombre de circonscriptions municipales, dont chacune élirait un député. Les députés municipaux choisiraient un exécutif, dont les membres constitueraient une sorte de cabinet, qui aurait l'entière responsabilité de l'administration, comme à Québec le ministère provincial. Au lieu de siéger chaque semaine, la députation municipale, comme la députation provinciale, serait convoquée une fois par année à une session où serait voté le budget, où serait débattue et ratifiée toute la législation municipale désirable. La session durerait peut-être quatre ou cinq semaines, après quoi les députés municipaux retourneraient à leurs affaires personnelles, se reposant sur l'exécutif pour tout ce qui concerne l'administration.

Montréal aurait ainsi un gouvernement pareil à celui de Québec. Certains ont déjà préconisé que Montréal soit érigé en province distincte dans le Dominion ; le plan proposé se rapprocherait autant que possible de cette proposition révolutionnaire, sans toutefois y équivaloir tout-à-fait, et sans nécessiter de changement à l'Acte de l'Amérique du Nord.

Ce système permettrait à la législature de donner à Montréal toute l'autonomie que Montréal désire, mais se peut concevoir aussi avec une mesure restreinte d'autonomie.

Si ce plan est adopté, il serait sans délai mis en vigueur, de sorte que nous aurions des élections municipales dès le printemps prochain.

LE NAUFRAGE DU "SATA ISOBEL" A FAIT PLUS DE 200 VICTIMES

Un grand nombre des rescapés succomberont aux terribles souffrances qu'ils ont endurées.

LA TRAGEDIE

(VOIR AUSSI PAGE 12)

(Presse Associée Canadienne)

MADRID, 4 — Deux cents quatorze personnes ont perdu la vie au cours du naufrage du vapeur espagnol "Santa Isabel", près de Villagarcia, samedi soir. Cinquante-six personnes ont été sauvées, mais plusieurs sont grièvement blessées. Le capitaine Muniz Racueldo, commandant du navire, s'est infligé de si graves blessures qu'on ne croit pas qu'il survivra.

Plusieurs cadavres ont été rejetés sur le rivage par la marée. En certains cas, des familles entières ont péri. Parmi les rescapés se trouve un enfant de trois ans, dont les parents selon toute apparence se sont noyés.

Les dernières dépêches de Cadix relatent que le navire a été entraîné sur les récifs au cours d'une terrible tempête, et attribuent le bilan fantastique des victimes au fait que la majorité se trouvaient confinés dans leurs cabines par suite de la violence de la tempête, et que plusieurs étaient endormis au moment du choc. La majorité était dans l'impossibilité de parler en touchant terre, tant ils étaient affectés par les terribles souffrances endurées sur la mer en courroux et par le froid après le naufrage. Les maigres détails recueillis jusqu'à présent sur le désastre sembleraient indiquer qu'il s'est produit à 1 h. 45, dimanche matin, alors que virtuellement tous à bord étaient au lit.

SIR R. FALCONER REND HOMMAGE A NOTRE PROVINCE

(Presse Associée Canadienne)

HAMILTON, 4 — Sir Robert Falconer, principal de l'Université de Toronto, a pris la parole hier au congrès annuel de l'Association médicale d'Hamilton. Traitant de la place assumée dans le monde par le Canada à la suite de la guerre, sir Robert a déclaré que les Canadiens ne devaient pas se désintéresser sur les maux de l'humanité et que leur devoir était d'attacher le plus vif intérêt aux affaires mondiales. Il a rendu hommage à la province de Québec, dont la population, a-t-il dit, prête un cachet tout spécial à la vie canadienne. Sir Falconer s'est déclaré heureux de ce que la population d'Ontario et du Canada en générale devenait plus tolérante pour le Québec.

ELU CONTROLEUR

M. NAP. CHAMPAGNE, qui a été réélu membre du bureau de contrôle dans le conseil municipal d'Ottawa par 7,186 votes.

Quelle quantité d'alcool un vétérinaire peut-il prescrire?

(Presse associée canadienne)

CHICAGO, 4 — Le grand jury fédéral est appelé à déterminer aujourd'hui quelle qualité d'alcool peut être légalement prescrite pour un éléphant, un chameau ou un chien. Les grands jurés sont, à entendre la cause du Dr Bert Franklyn, propriétaire d'un hôpital vtérérinaire, arrêté pour avoir trop fabriqué d'ordonnances d'alcool.

Franklyn allègue pour sa défense que ces ordonnances ont été émanées pour les animaux sous traitement à son hôpital, mais le gouvernement prétend que ces médicaments ont été bus par les propriétaires des bestiaux.

AJOURNEMENT DE LA CONFERENCE DE BRUXELLES

(Presse Associée Canadienne.)

Paris, 4.—Contrairement aux déclarations récentes, annonce L'Eclair, la conférence financière interalliée de Bruxelles, ajournera probablement temporairement ses assises.

UNE QUERELLE POIVREE

QUEBEC, 4. — A la suite d'une querelle dans un restaurant chinois de la rue St-Paul, deux jeunes gens, de retour des chantiers et disant s'appeler Michael King et William Woodblock ont reçu du poivre à la figure et dans les yeux, et ont dû être transporté à l'Hôtel-Dieu.

MAIRE D'OTTAWA

M. F.-H. PLANT, qui a été élu maire de la Capitale, par une majorité de 6 voix sur le contrôleur

Ils s'établissent au pays

OTTAWA, 4. — Oscar Tokoi, ancien premier ministre de la Finlande, est actuellement établi en Canada dans Témiscaming, avec 39 autres exilés politiques de ce pays. Cette colonie est venu s'établir sur des fermes en Canada à la demande du gouvernement anglais.

Dépêches-Eclair

(Presse associée canadienne)

Les accidents du travail.

Toronto, 4.—Un total de 54,851 accidents de travail a été communiqué à la Commission des accidents d'Ontario, l'an dernier. C'est plus de 10,591 sur la période 1919.

Dans 452 cas, soit 23 de plus qu'en 1919, il y a eu pertes de vie. Plus de $7,076,439 ont été versés en indemnité, et $703,705 ont été déboursés en secours médicaux. Plus d'un demi-million d'ouvriers sont maintenant assurés contre les accidents.

—o—

Accident de chemin de fer.

Port Arthur, 4.—Le serre-frein J. B. Campbell et le chauffeur J. McLaughlin ont été tués lors d'un tamponnement qui s'est produit samedi matin à 9 hrs 30, près de la borne 185, sur le Chemin de fer national. Le serre-frein M. Campbell et le conducteur J. Fraser ont été légèrement blessés.

—o—

Suspects arrêtés.

Hamilton, 4.—Deux jeunes hommes, Bob et Harry Johns, ont été arrêtés hier matin par la police, à Cayuga, en corrélation avec l'assassinat du Dr Whitworth, de Binbrook. Bien qu'aucune arme n'ait été recueillie sur eux, ils étaient munis de quatre lanternes sourdes, de deux tournevis et portaient des portefeuilles bien garnis.

—o—

Un projet de route.

St-Hyacinthe, 4.—Le 29 décembre, un comité spécial de la chambre de commerce de Drummond est venu rencontrer le comité des bonnes routes de notre chambre locale relativement au projet de faire prolonger jusqu'à Drummondville la route nationale Montréal-St-Hyacinthe. Ce projet a été mis en question il y a quelques mois par la chembre de commerce de Saint-Hyacinthe.

—o—

La mutualité à Grand'Mère.

Grand'Mère, 4.—Le secrétaire de la Saint-Vincent de Paul, M. Léo Dugal, vient de soumettre le rapport annuel de cette société mutuelle catholique. La conférence avait commencé l'année avec un déficit de $632.47 et, grâce aux aumônes généreuses, elle termine l'exercice actuel avec $459.65 en banque. Les recettes de la conférence ont été de $2,621.62 et les dépenses de $2,161.97. Elle a secouru 17 familles.

POLICE DE L'AIR A NEW-YORK

(Dépêche spéciale à la PATRIE)

NEW-YORK, 4 — Les représentants des aviateurs américains se sont réunis aujourd'hui en cette ville pour contribuer à l'élaboration des règlements du trafic aérien dans l'Etat de New-York. Les avions qui survolent la cité sont devenus si nombreux que l'on a jugé à propos de codifier la navigation aérienne. Il est probable qu'une force policière spéciale sera constituée peu après pour faire la police de l'air.

LIBERTE QUI DURA PEU LONGTEMPS

HULL, 4 — Les filles Jones et Côté qui se sont évadées de la prison de Hull ont été capturées près de la gare de Chelsea hier.

LENINE JETTE LE GANT A LA CIVILISATION

Il décrète une grève générale dans les états ennemis

DE LA RUSSIE.

(Presse associée canadienne)

WASHINGTON, 4 — D'après les dépêches officielles de Moscou parvenues aujourd'hui aux Etats-Unis, le gouvernement soviétique de Russie a résolu d'inaugurer une nouvelle politique de terreur contre l'étranger, particulièrement contre les Etats longeant sa frontière. Nikolai Lénine a déclaré qu'il était absolument essentiel de tenir la bourgeoisie ennemie occupée en suscitant chez elle des désordres domestiques, afin de l'empêcher de nuire à la Russie.

"Des grèves générales seront organisées de par le monde", a-t-il dit, "et l'agitation en faveur de l'établissement de relations commercales avec la Russie recevra une nouvelle inflexion. Pour mieux combattre la famine et annihiler le capitalisme mondial, il nous faut sans hésiter avoir recours à ces extrémités."

Lénine a dit en outre que les nations étaient déterminées à combattre la Russie, par la parole, dans le dessein apparent de susciter des insurrections contre les soviets.

DESARMEMENT DE L'ESCADRE DE D'ANNUNZIO

TOUS LES SOUS-MARINS SE RENDENT A L'ESCADRE DU BLOCUS.

(Presse associée canadienne)

Trieste, 4 — Le désarmement des navires de guerre sous le contrôle des légionnaires d'Annunzio se continue aujourd'hui. Tous les submersibles ont quitté la rade de Fiume et se sont rendus à l'escadre du blocus. L'armée a pris sous ses charges l'alimentation de la population dans la zône des récents combats jusqu'à ce que la situation se soit normalisée, et les légionnaires sont enrôlés à nouveaux avant d'être amenés hors de la cité par groupes de 300.

Un détachement d'arditis a tenté hier de quitter Fiume dans une embarcation armée d'une mitrailleuse, mais il a été capturé. D'autres personnes qui tentaient d'évacuer subrepticement la place ont également été arrêtées.

NOUVEAU GOUVERNEUR

Rome, 4 — Anton Grossos a été élu hier gouverneur provisoire de Fiume par le conseil criminel de la cité. Le conseil a ratifié la convention d'Abbazia entre l'Italie et Fiume.

UNE GRAVE CONSPIRATION DE CONTREBANDE

UN CONGRESSISTE SERAIA MELE A L'AFFAIRE.

(Presse Associée Canadienne)

CHICAGO, 4 — A la suite de l'arrestation de John Costello et de James Shaw, de New-York, vendredi, dans un hôtel de cette ville, les agents de la prohibition ont mis à jour une organisation qui pratiquait la traite du whiskey sur une très large échelle. L'entreprise était financée, prétend le commissaire Richardson, par des personnages éminents dans le domaine fédéral, dont un congressiste.

Costello a fait des aveux complets et donné les noms de tous ses complices. Les contrebandiers communiquaient entre eux au moyen d'un code. On a recueilli chez Costello des estampes à l'empreinte de plusieurs agents de la prohibition. Les deux inculpés ont été mis en liberté conditionnelle sur cautionnements de $10,000.

REUNION DES MARCHANDS DE BOIS A OTTAWA

OTTAWA, 4 —L'association des marchands de bois du Canada se rénira à Ottawa mercredi et jeudi de la semaine prochaine.

IL S'EVEILLE RICHE LE JOUR DE L'AN

(Presse Associée Canadienne)

TORONTO, 4 — Une dépêche de Buffalo au "Globe" de cette ville relate l'anecdote suivante : Le capitaine Thomas Brennan, gardien du vapeur "Joshua W. Rhodes", qui a pris ses quartiers pour l'hiver dans le bassin de Buffalo, s'est éveillé le jour de l'An matin pour se découvrir l'héritier d'une fortune rondelette. Le capitaine hérite de la moitié d'une terre à Charlottetown, Ile du Prince Edouard. Ses parents l'avaient achetée il y a 50 ans, mais depuis elle avait considérablement augmenté de valeur

ON EMPLOIERAIT LES ETUDIANTS SUR LA FERME

Une suggestion pour résoudre le problème de la main d'oeuvre.

LA COM. DU TARIF

OTTAWA, 4 — M. Staples, représentant les fermiers-unis d'Ontario, n'a pas pu dire à la commission du tarif ce matin quels remaniements doivent être faits au tarif pour remédier à la situation dont se plaignent les fermiers mais il croit que le gouvernement devrait lui même trouver les moyens d'obtenir son revenu plus directement du public et non par la taxe indirecte. La protection rend la main d'oeuvre plus difficile pour le cultivateur en permettant la création d'indutries qui attirent tous les jeunes gens en ville.

LES ECOLIERS SUR LA FERME

M. Louis Simpson d'Ottawa, ancien commissaire d'école parle de l'emploi des jeunes gens dans les industries. Il croit qu'il serait facile d'employer des enfants âgés de moins de seize ans, si la loi les obligeait à consacrer une demi journée au travail et une demie journée à l'école. Dans ce cas l'employé deviendrait plus habile dans son métier tout en obtenant une certaine instruction. Priver les enfants de travail est souvent augmenter les difficultés des familles vivant de l'industrie. M. Simpson dit que le système d'éducation dans Québec et Ontario tend plutôt à envoyer des élèves aux universités et écoles supérieures qu'à faire des cultivateurs et des artisans.

Il fait aussi une étude de la question textile et déclare qu'il a travaillé dans cette industrie pendant des années en Angleterre et au Canada, il est convaincu que sans la protection cette industrie ne peut pas vivre.

LE SUCRE

M. C. H. Houson, de la Dominion Sugar Co., de Chatham parle des succès remportés par une soixantaine de familles belges qui font la culture de betteraves. L'industrie du sucre de betteraves a été grandement développée dans cette partie d'Ontario. En 1902 il n'y avait que trois mille acres de terre consacrs à cette culture. Aujourd'hui il y en a 33,000, la production a été portée à 18 millions de livres de sucre par année et l'industrie paie quatre millions par année et donne de l'emploi à deux mille personnes. Il a fallu vingt mille wagons de chemins de fer pour répondre en 1920 aux besoins de cette industrie. Les cultivateurs reçoivent $12 et plus par tonne de betteraves Cette industrie à largement contribué à l'amélioration des fermes du district de Chatham.

EFFONDREMENT D'UN PONT A DES AULNAIES

UN MONSIEUR DESCHENES QUI Y PASSAIT EN VOITURE L'ECHAPPE BELLE.

(Spécial à la PATRIE)

Québec, 4.—Un accident s'est produit hier matin au village des Aulnaies qui a failli coûter la vie à un citoyen et même à plusieurs personnes. Le pont en fer de Village s'est écroulé, entraînant dans sa chûte un citoyen, sa voiture et son attelage, et c'est par miracle que nous n'avons pas à enrégistrer la mort de cet homme qui appartient à la famille bien connue des Deschênes, de L'Islet.

Le village des Aulnaies dans le comté de L'Islet, possédait un pont construit il y a une douzaine d'années, tout près du manoir Deschênes. Ce pont semblait vouloir défier les années. Tout le monde y passait chaque jour, et il n'avait jamais donné le moindre signe de faiblesse. Hier matin, M. Alfred Deschênes s'en allait au village dans sa voiture. Plusieurs autres citoyens le suivaient dans des traîneaux. M. Deschênes s'engageait sur le pont et ceux qui le suivaient, toujours prudents, arrêtèrent leurs voitures pour laisser M. Deschênes traverser le pont avant d'y passer eux-mêmes.

M. Deschênes était au beau milieu du pont quand un bruit se fit entendre, le tablier central du pont s'effondra et M. Deschênes tomba d'une hauteur de trente pieds avec son attelage, en bas de la structure écroulée. On se précipitia à son secours, le croyant mort, mais non avant même qu'on put l'atteindre, M. Deschênes s'était relevé et remonta sur la route. On retira ensuite son attelage.

On comprend l'émoi que fit dans le village des Aulnaies cet accident qui aurait pu être tragique.

LES SOCIALISTES FRAPPENT LA LIGUE DE VETO

Berne, 4.—Le parti socialiste suisse vient d'interdire à ses membres de collaborer à toute oeuvre entreprise sous les auspices de la Ligue des nations. Une résolution adoptée par l'exécutif du parti déclare que l'acceptation de quelque mandat de la Ligue ou de quelque institution fondée par elle, est incompatible avec l'exercice de quelque charge de confiance au sein du parti.

LES CORDONNIERS CONFEDERES S'OBJECTENT A TOUTE REDUCTION DES GAGES

La crise industrielle se propage aux laboratoires de chimie et aux armureries. — Autres réductions de salaires.

Expédition qu'ils n'avaient pas prévue

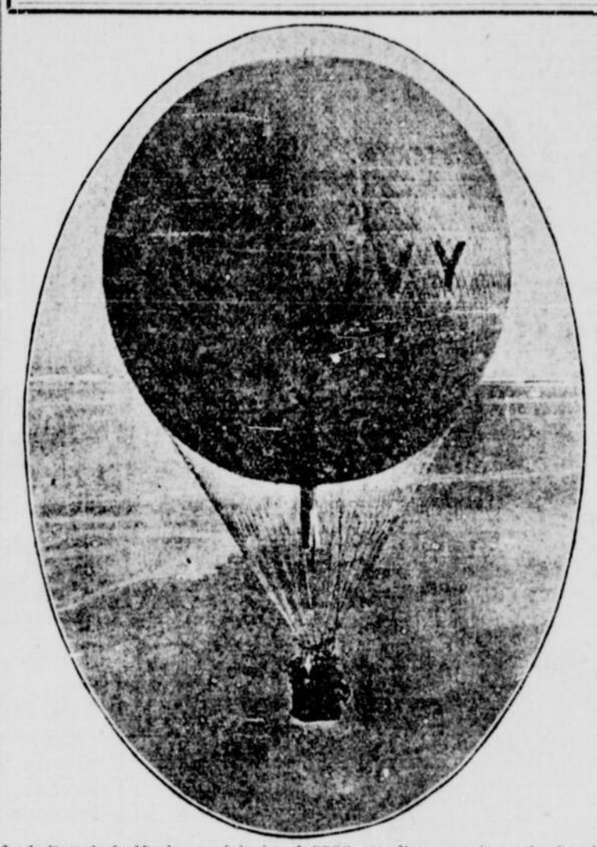

Le ballon de la Marine américaine A-5598, que l'on croyait perdu depuis le 13 décembre dernier avec les trois officiers composant son équipage, et qui a atterri à Moose Factory, à l'entrée de la baie James. Les aéronautes ne pourront revenir qu'après un voyage de plusieurs mois.

LES FILATURES

(Presse Associée Canadienne)

ROCHESTER, N.-Y., 4. — Le comité exécutif des Cordonniers confédérés d'Amérique a décidé hier de combattre le mouvement dit de l'atelier ouvert, des réductions de salaires tant que le coût de la vie n'aura pas substantiellement diminué. L'exécutif étudiera demain le projet d'une alliance entre les organisations ouvrières non affiliées à la Fédération américaine du travail.

FERMETURE D'UN LABORATOIRE.

CONNELSVILLE, Pa., 4. — Les directeurs des laboratoires de margarine de Dunbar, près de cette ville, annoncent la fermeture prochaine de cet important établissement, sur le manque de commandes. La compagnie a annoncé aujourd'hui une réduction de salaires de 25 pour cent. Le personnel de la maison est de 300 hommes.

NOUVELLE UNION

LAWRENCE, Mass., 4 — Les trieurs de laine des filatures de cette ville ont décidé d'adhérer hier à l'Union des Tisserands Confédérés d'Amérique. Une chapelle de trieurs locale avait été affiliée à cette organisation jusqu'en 1911, alors qu'elle s'en était retirée par suite de mécontentement.

REDUCTION DES GAGES

NEW-HAVEN, Conn., 4 — L'armurerie des carabines à répétition Winchester annonce une réduction de salaires de 10 pour cent qui prendra effet le 10 janvier. Cette décision affecte un personnel de 600 employés.

OUVERTURE D'UNE FILATURE

POTTSVILLE, Pa., 4 — "The Tilt Silk", l'une des plus importantes filatures de soie des Etats-Unis, a repris ses opérations aujourd'hui après un chômage de plusieurs semaines. Une proposition tendant à une réduction de gages dans le dessein de faire face aux exigences du marché a été suggérée, mais aucune décision n'a été adoptée à ce sujet. L'an dernier, il y eut une longue grève à cette filature sur la question des salaires.

LES FONDS des CHOMEURS SONT EPUISES A TORONTO

(Presse Associée Canadienne)

TORONTO, 4.—Le $50,000 voté il y a quelque temps par le Conseil municipal pour soulager les besoins les plus pressants des citoyens sans travail, est pratiquement épuisé et le maire Church a déclaré aujourd'hui qu'il inviterait la nouvelle commission de contrôle à recommander l'émission d'un nouveau $50,000 de subsides pour les mêmes fins. La ville dépense $6,000 par jour pour secourir les sans-travail et le commissaire Chisholm dans le rapport qu'il vient de soumettre au maire, déclare qu'il ne peut trouver le moyen de réduire cette somme. Le maire Church a déclaré hier qu'il demanderait au premier ministre Meighen de fournir $100,000 au fonds de secours au nom du gouvernement.

MODIFICATIONS APPORTEES A LA LOI DES LICENCES

Voici celles qui seront adoptées à la prochaine session de la Législature provinciale.

DES COMMISSAIRES

La loi de prohibition passée par la législature il y a bientôt deux ans n'a certainement pas donné les résultats qu'on en attendait.

Le premier-ministre a déclaré il n'y a pas longtemps à Montréal que la loi de prohibition n'était pas observée. Il a cependant ajouté qu'il proposerait certains amendements à la prochaine session et qu'il verrait ensuite à appliquer toutes les rigueurs contre les illégalités qui pourraient se commettre à l'avenir.

Voici quelques-unes des modifications que nous croyons le gouvernement apportera à la session prochaine à la loi actuelle:

D'abord le gouvernement se réservera le droit absolu de faire seul l'importation des liqueurs enivrantes. Il n'émettra pas comme maintenant de licences de vendeurs autorisés, mais il établira dans les centres importants des dépôts où le public pourra se procurer, mais par quantité de pas plus d'une bouteille à la fois et sans prescription de médecin, les liqueurs dont il aura besoin. Les bouteilles seront étiquettées et le prix indiqué. De cette manière, l'acheteur sera assuré de payer un prix raisonnable et d'avoir une marchandise de qualité. Les dépôts seront sous la surveillance immédiate de commissaires salariés nommés par le gouvernement. Ceux-ci n'ayant aucun intérêt personnel dans le commerce sauront se conformer à l'esprit de la loi. Ces commissaires seront nommés pour des districts séparés. Ainsi par exemple, il y aura les commissaires pour le district de Montréal: il pourra également y en avoir pour le district de Québec et les autres districts de moindre importance.

Quant aux licences pour la vente de la bière et du vin, elles seront modifiées en ce sens que les détaillants n'auront que le droit de vendre de la bière, le gouvernement se réserve le droit exclusif de la vente des vins qu'il classe dans la catégorie des liqueurs enivrantes. Contrairement à ce qui existe aujourd'hui, les licences pour la vente de la bière ne seront accordées que pour un mois. De cette manière, tout détaillant qui se rendra coupable de quelque infraction pourra voir sa licence annullée en tout temps. Cette mesure sévère ne peut qu'avoir un bon résultat, car les porteurs de licences craindront les rigueurs de la loi et se verront forcés de la respecter.

Le gouvernement de son côté a intérêt à retirer le plus de revenus possible pour les fins de l'administration. Ce contrôle des liqueurs ne peut manquer de jeter dans le trésor public une somme considérable.

MAIRE DE PRESCOTT

M. EDMOND PROULX, M.P., qui vient d'être élu par acclamation maire de la ville de Prescott. Trois échevins sont canadiens-français, MM. E. Lalonde, T. Gougeon, O. Dubois.

FRANCISCO VILLA A LA POURSUITE D'UN FRERE D'ARMES

(Presse Associée Canadienne)

EL PASO, TEXAS, 4. — Francisco Villa, à la tête d'un détachement de la cavalerie fédérale, s'est mis à la poursuite d'un de ses anciens compagnons d'armes, le bandit "Etcharro".

CHEF DE POLICE SEVERE POUR LE CINEMA

A PROPOS DES SPECTACLES OU L'ON FAIT VOIR LES BANDITS A L'OEUVRE.

CHICAGO, 4. — Les productions cinématographiques montrant des criminels en activité ont été frappées d'interdit à Chicago, a-t-on appris aujourd'hui. Le chef de la sûreté Fitzmorris a déclaré qu'il y a de cela trois semaines il avait pris des mesures pour faire interdire par la censure les productions cinématographiques montrant des criminels à l'oeuvre, ceux-ci dussent-ils se trouver sous les verrous à la fin de la pièce.

Cet ordre, a vu le jour de la publicité aujourd'hui seulement, alors que trois jeunes gens comparaissant devant le recorder ont été condamnés à la réforme, après avoir avoué que leurs crimes leur avaient été inspirés par un film représentant les exploits d'un cambrioleur.

LE CARD. GIBBONS EST DE RETOUR CHEZ LUI

(Presse associée canadienne)

BALTIMORE, 4. — On a appris du palais cardinalice que l'amélioration de l'état de santé du cardinal Gibbons qui lui a permis de rentrer chez lui hier, se continue ce matin.

SOREL AURA SA PULPERIE

(Spécial à la PATRIE)

SOREL, 4. — Le règlement du conseil municipal relativement à l'établissement d'une nouvelle pulperie a été adopté ce matin sans opposition.

LES VOLEURS SONT ACTIFS A HULL

Hull, 4. — Les voleurs sont plus actifs que jamais en notre ville. La nuit dernière les cambrioleurs ont brisé la serrure de la maison de M. Raoul St-Denis, boucher. En venant à son étal, M. St-Denis a constaté que la monnaie du tiroir-caisse était disparue. On présume que les voleurs étaient des habitués dans la place car le chien de garde n'a pas aboyé.

L'établissement de M. N. Remmanock a reçu la visite des voleurs. Ils ont volé $20 et se sont servis à profusion à même l'assortiment de cigares et de cigarettes.

Profitant de son absence, les voleurs sont entrés dans la demeure de M. Bard, résidant au No. 78 rue Laurier. Ils n'ont rien pris.

CHEZ NOUS

R. à Léna—Oui, on vous donnerait ces leçons de peinture.

—:o:—

D.—Combien de temps un homme doit-il porter le deuil de sa femme ?—Incognito.

R.—Un an et demi.

—:o:—

R. à Fleurette—Non, une jeune fille ne doit jamais commencer une correspondance avec un jeune homme.

—:o:—

Il y a des gens chez qui la richesse du coeur se complique et s'augmente par la timidité de l'esprit.—Valbert.

—:o:—

Les hommes nés en janvier sont vifs, spirituels, aimables et affectueux. Doués d'un cerveau solide, aptes à juger, cultivant les sciences, ils voient les chose de haut, s'occupent de politique non en vulgaires politiciens, car ils sont plutôt désintéressés. Peu émotifs, ils savent conserver leur sang froid, rester calmes dans leurs actes comme dans leurs paroles, tout en étant sincères et loyaux; on peut avoir confiance en eux. Ils sont fidèles à leurs amis; amoureux de la gloire, leur mérite sera justement apprécié; mais il ne doivent pas compter sur la richesse dans leur jeunesse.

—:o:—

Côtes de veau aux topinambours—Prenez quatre côtelettes de veau, faites-les mariner pendant une heure dans trois cuillerées d'huile, un filet de vinaigre, de fines herbes hacrées, du sel, du poivre. Retournez-les bien dans la marinade, passez-les dans de la mie de pain rassis émiettée. Applatissez-les avec la main afin que la mie adhère bien. Faites griller à feu doux des deux côtés. D'autre part prenez dos topinambours (trois de taille moyenne par personne); faites-les cuire dans de l'eau bouillante sans sel; égouttez-les, épluchez-les; disposez les côtelettes dans un plat; garnissez avec les topinambours et terminez rapidement de la façon suivante: Mettez dans la poêle un morceau de graisse; ajouter une cuillerée de fécule, faites dorer, mouiller avec le jus de la marinade et quelques cuillerées d'eau chaude; émincez-y des cornichons; faites mijoter cinq minutes et versez sur les côtelettes aux topinambours.

Marjolaine

MONDANITES

Le docteur et Mme Badeaux sont partis hier soir pour l'Europe où ils passeront cinq ou six mois.

—:o:—

Mme L. Scheuer donnera une fête d'enfants le jour des Rois.

—:o:—

M. et Mme Louis-Georges Perrin, de Québec, sont chez leur père M. Léonidas Perrin, pour quelque temps.

—:o:—

Mme Damien Masson a donné hier une soirée dansante en l'honneur de sa fille Mlle Odette Masson et de leur invitée Mlle Beaulieu, de Lewiston. Les invités étaient travestis en paysans et paysannes alsaciens.

—:o:—

Un thé a été donné en l'honneur de Mlle Rita Saint-Mars. Parmi les invitées on remarquait: Mlles Fleur-Ange Jodoin, Madeleine Tessier, Marthe Vaillancourt, Rollande Beaudoin, Lauretta Dagenais, Cécile Roger, Anna Lafond, Hortense Carrière, Pauline Tellier, Mlle Cécile Saint-Mars, servait le thé.

—:o:—

Mme Fred McDonald, de Saint-Lambert, et sa fillette, ont passé quelques jours chez M. Henri Pépin.

—:o:—

M. Rodolphe Mailhot était à Arthabaska la semaine dernière.

—:o:—

Mtre Alexis Pépin a passé quelques jours à Arthabaska chez sa mère Mme L.-O. Pépin.

—:o:—

Mme L. Trudeau est à Arthabaska chez M. J.-P. Boucher.

—:o:—

M. et Mme J.-O. Nadeau, de Québec, etl eurs enfants, passent le temps des fêtes à Montréal, les invités de M. Louis Rivet.

Mlle Hermine L'Ecuyer, de Montréal, passe quelques jours chez des parents et amis à Marieville et Granby.

Mlle Régine Marsan est partie lundi pour Ottawa.

M. et Mme A.-E. de Rostaing sont revenus de Lancaster.

Mme Gertrude Vanderbilt, de New-York, est au Ritz Carlton depuis hier.

Mme Henry Joseph donne ce soir une sauterie en l'honneur de sa fille Mlle Ethel Olive Joseph.

Le "Women's Press Club" a reçu cet après-midi en l'honneur de sir Martin et de lady Harvey. Mme Stephen Leacock et de Gaspé Beaubien servirent le thé et M. Henri Prieur ténor, était au programme musical.

M. Joseph Anselme Roy est à Los Angeles, Californie, pour deux mois avant son départ pour le Pérou et Brésil.

M. et Mme Elie Ducharme étaient à Arthabaska dernièrement.

M. Louis-Philippe Robidoux, a passé les fêtes de Noël et du Jour de l'An dans sa famille, à Granby.

Mme Wilfrid Lazure, de Sherbrooke, ainsi que Mme Lazure et sa petite fille Camille, ont passé le Jour de l'An, à Granby, chez leurs parents.

Le docteur Buisson des Trois-Rivières, qui était à Ottawa l'invité de sa soeur Mme L. P. Blondin, s'est embarqué à bord de l'"Empress of France" pour l'Europe, où ee trouve actuellement Mme Buisson.

M. Paul Branchaud, est à Québec chez son grand-père, M. A. J. Auger.

M. et Mme Russell Hannan, d'Halifax, qui ont passé quelques jours à Montréal, sont retournés à Québec où ils sont les invités de l'honorable et de Mme J. P. Paradis.

M. Gérard Chauveau, Mlles Charlottes et Yvette Chauveau, sont à Québec, les hôtes de leur grand-mère, madame A. Chauveau.

Mme Henri Prieur est à Québec chez ses parents M. et Mme J. B. Audette.

M. et Mme A. C. Panthier sont revenus de Québec où ils étaient les invités du capitaine et Mme J. G. Raymond.

M. Alfred Carrier est à Québec pour quelques jours.

M. et Mme Placide Morency et leurs fillettes, Jacqueline et Renée, de Québec, sont à Montréal pour quelques jours.

AU CLUB DES VETERANS

Il y a eu réception très réussie le jour de l'an au matin au club des Vétérans, rue Ste-Elisabeth.

Le capitaine Léonce Plante, président de l'Association, ainsi que les officiers de l'Association, recevaient leurs invités avec toute l'affabilité qu'on leur connait.

Les salles étaient superbement décorées et dans la grande salle des séances était installé un buffet des mieux garnis.

La réception a pris fin à deux heures de l'après-midi.

L'Elégance

JOLI COSTUME en gabardine marine, doublure en soie Shantung et collet en écureuil.

Les Méfaits de Cupidon

Bégin-Rolland.

Ce matin, dans l'église St-Louis de France a été célébré le mariage de Mlle Eugénie Bégin fille de M. Charles Bégin, importateur de la rue Drolet, avec M. René Rolland, fils de M. Aristide Rolland, marchand de la rue St-Denis. Un très beau programme de chant et de violon fut exécuté pendant la cérémonie nuptiale par Mlle Poirier, Mlle Fortier, M. Létourneau touchait l'orgue.

M. l'abbé Bolleau célébrait le mariage.

La mariée était charmante dans une robe de satin tête de nègre avec un chapeau de brocart et une mante garnie de seal, son bouquet était d'American Beauties.

Après la messe le vin fut servi chez Mme Bégin, mère de la mariée, 19 rue Drolet; un grand nombre de parents et d'amis assistaient.

Vers 11 heures les heureux époux partirent pour un voyage de noces à Détroit (Michigan).

Parmi les personnes présentes nous remarquions MM. et Mmes Taylor, St-Hilaire, Alphonse Lepine, A. L. Rolland, père du marié, Charles Bégin, père de la mariée, Arthur Bégin, Leo Bégin, Gaston Rolland, D. Robb, Albert Duplessis, A. Lajoie, Jos. Audette, A. Jodoin, Mmes F. Richer, A. Venne, J. O. Cardinal, Mlles Jeanne Hallé, Lecière, Thérèse, Florence et Lucette Rolland, E. Turbide, A. Laporte, Jeanne Bégin, Yvonne Bégin, Hurtubise, José Delisle, Delisle, J. Daignault, Marcelle Dansereau, Marguerite MacMahon, Alice MacMahon, Louisa enne, Jeanne Desiauriers, Annette Desiauriers, MM. Jean Rolland, L. de Carufel, T. de Carufel, Ernest Daignault, A. Farmer, H. Boulard, F. Fournier, Wolfe Lapalme, B. Dostaler, L. Rogers, W. Rogers, Emile Bégin, Henri Rolland, Albert Gelinas, Léopold Fernand Deziel, Rodolphhe de Carufel, Eddy King, Eugène Farmer, A. Laverdure, Emile Paul, Edouard Gervais et un grand nombre d'autres.

—:o:—

Prochains mariages.

On annonce pour la fin du mois le mariage de M. Alfred Guillaume Manning, avec Mlle Marie-Alice Chouinard.

—:o:—

Le mariage de M. Alphée Ancill avec Mlle Rosanna Benoit, aura lieu le 22 janvier.

—:o:—

C'est le 19 janvier qu'aura lieu le mariage de M. Paul Beaulieu, avec Mlle Yvonne Drapeau.

—:o:—

Le 1er janvier Mme J. H. Lebon célébrait les fiançailles de sa fille, Mlle Germaine, au docteur Camille Simard, de l'Hôtel-Dieu du Précieux-Sang, de cette ville.

—:o:—

Le 25 courant ont eu lieu les fiançailles de Mlle Lucie Gilbert, fille de M. N. Sifroid Gilbert, employé civil, avec M. Armand Quevillon, du département de la colonisation, mines et pêcheries, fils de Mme Yve Alphonse Quevillon, de Ste-Martine, Co. Châteauguay.

—:o:—

Le premier janvier de cette nouvelle année avait lieu les fiançailles de Mlle Albina Bernier, fille de Mme Yve J. E. Bernier à M. J. O. Rivard, fils de M. Philippe Rivard. L'anneau de fiançailles fut béni par le Rév. M. J. E. Carrière, de Ste-Brigitte.

—:o:—

On annonce pour le 11 janvier, le mariage de M. Raoul Décarie avec Mlle Yvonne Poudrette.

—:o:—

Veuillez ne pas oublier que c'est avec le plus grand plaisir que nous insérons les comptes-rendus de mariage, fiançailles, noces d'or et d'argent.

THE HOUSE OF QUALITY

Pour la Vente de Janvier, des assortiments sans pareils, mais il nous faut tout vendre absolument. La qualité de nos marchandises nous vaudra la continuation de votre confiance et les réductions extraordinaires feront de cette vente un grand succès pour vous et pour nous.

Vente Annuelle de Janvier

Chez **Fairweathers** Limited

MAGNIFIQUE ASSORTIMENT DE

FOURRURES DE HAUTE EXCELLENCE
ET DE VETEMENTS FASHIONABLES POUR DAMES

toujours marqués à des prix raisonnables, mais offerts à cette occasion

Sans Egard au Prix Coûtant ou au Profit.

Dans les Fourrures un étalage sans égal — et que ce soit un manteau ou une petite parure — chaque morceau est un exemple de bon goût et d'excellence. Notre assortiment aujourd'hui serait de nature à satisfaire le marchand de fourrures le plus exclusif — au début de la saison.

Vêtements pour Dames Cette vente n'affecte aucunement le style, le genre exclusif, la variété et la haute excellence générale de nos marchandises. Nous offrons notre "stock" régulier et tout ce que cela signifie, et ceci à des réductions considérables.

MANTEAU D'HUDSON SEAL, 45" de long, avec col et manchettes de Kolinski. Régulièrement $900.00, pour **$437.50**

MANTEAU D'HUDSON SEAL — genre dolman, 45" de long, avec grand col châle et manchettes de Kolinski. Régulièrement $1050.00, pour **$525.00**

MANTEAU D'HUDSON SEAL, modèle original importé avec col d'Alaska. Régulièrement $600.00, pour **$295.00**

DOLMAN D'HUDSON SEAL, genre très attrayant, 46" de long, avec grand col châle. Régulièrement $1200. pour **$595.00**

MANTEAU DE KOLINSKI, qualité choisie de Kolinski, 31" de long, avec ceinture. Régulièrement $865.00, pour **$437.50**

25 -- MANTEAUX D'HUDSON SEAL -- 25

qualité choisie d'Hudson Seal—styles unis ainsi que styles avec ceinture, 32 à 42" de long, avec grand col et manchettes d'Ecureuil Gris, Opossum Gris, Chat Sauvage naturel, Alaska, Ours et Rat Musqué noir.

Régulièrement $850.00 pour $412.50

MANTEAU D'ECUREUIL GRIS, qualité choisie d'Ecureuil, 36" de long, avec grande ceinture. Régulièrement $825, pour **$495.00**

MANTEAUX DE MARMOTTE — Marmotte teinte taupe et couleur vison, 45" de long, avec col et manchettes d'Hudson Seal. Régulièrement $275.00, pour **$157.50**

MANTEAUX DE PONY NOIR, 2 seulement, 45" de long, avec col châle et manchettes. Régulièrement $300, pour **$187.50**

MANTEAU DE LEOPARD — Magnifique manteau de Léopard choisi, 34" de long, avec col, manchettes et bordure d'Hudson Seal. Régulièrement $550.00, pour **$295.00**

MANTEAU DE CHAT SAUVAGE — Manteau pour l'auto, 45" de long, avec grande ceinture. Régulièrement $875.00, pour **$437.50**

ETOLE DE MARTRE DE LA BAIE D'HUDSON — Belle étole confectionnée de 8 peaux de Martre de la Baie d'Hudson naturelle. Régulièrement $1050.00, pour **$575.00**

ETOLE DE ZIBELINE DE RUSSIE — Très belle étole de Zibeline naturelle doublée de fourrure. Régulièrement $1350.00, pour **$775.00**

ETOLE DE KOLINSKI — Grande étole genre châle combinée de Kolinski et d'Hudson Seal. Régulièrement $375.00, pour **$195.00**

ETOLE DE VISON — Grande étole confectionnée de 12 peaux et garnie de queues et pattes. Régulièrement $390.00, pour **$215.00**

ETOLE DE NUTRIA TEINT TAUPE — Grande étole genre châle avec ceinture et poches d'Hudson Seal. Régulièrement $225.00, pour **$112.50**

ETOLES DE RENARD ARGENTE — 2 étoles de Renard argenté naturel, genre animal. Régulièrement $400, pour **$187.50**

VALEURS SPECIALES DANS LES VETEMENTS POUR DAMES

Bas et Gants

Gants de chevreau $3.00..... .95
Gantelets de cape $5.00.... $2.95
Gants de soie $2.00..... $1.35
Bas de laine $3.00..... $1.95
Bas coton .85.... .55
..... .55
Bas de soie $4.50..... $2.75
Gants de laine $1.35..... .95

MANTEAUX
Styles de fantaisie et styles tailleur. Valant jusqu'à $145, **$47.95**

COSTUMES
Styles de fantaisie et styles garnis de fourrure. Valant jusqu'à $237.50. **$87.95**

JUPES
Plaids, quadrillés, serges et soies. Valant jusqu'à $40.00 **$11.95**

ROBES
Styles de fantaisie ainsi que modèles. Valant jusqu'à $253.50 **$79.95**

SOUS-VETEMENTS DE SOIE
Un assortiment de vêtements divers. Valant jusqu'à $10.00 **$4.95**

CHAPEAUX
Les plus jolis styles de la saison. Valant jusqu'à $50.00 **$18.95**

CORSETS
Une collection choisie. Valant jusqu'à $25. **$10.95**

COSTUMES
Jolis styles — Tissus en faveur. Valant jusqu'à $137.50. **$49.95**

MANTEAUX
Très jolis styles, Quelques-uns garnis de fourrure. Valant jusqu'à $207.00 **$79.95**

JUPES
Soies de fantaisie, plaids, rayés et serges. Valant jusqu'à $74.50 **$18.95**

BLOUSES
Styles de fantaisie ainsi que modèles. Valant jusqu'à $75. **$18.95**

CHANDAILS DE LAINE
Genre manteau et genre pullover. Jusqu'à $22.50 **$11.95**

CHAPEAUX DE FOURURE
Très jolis styles. Valant jusqu'à $45.00 **$19.95**

CHAPEAUX
Nouveaux styles. Val. jusqu'à $30.00 **$9.95**

CORSETS
Un assortiment de marques diverses. Valant jusqu'à $12.50 **$4.95**

MANTEAUX ANGLAIS
Manteaux pratiques. Valant jusqu'à $105.00 **$67.95**

ROBES
Styles de fantaisie et styles Tissus assortis. Valant jusqu'à $118.50 **$39.95**

ROBES DE SOIREE
Le dernier cri en fait de style, couleur et tissu. Valant jusqu'à $165.00 **$57.95**

BLOUSES
Style de fantaisie et styles tailleur. Tissus assortis. Valant jusqu'à $30. **$9.95**

LINGERIE
Un assortiment de vêtements de toutes sortes. Valant jusqu'à $8.50 **$3.75**

Chaussures

Bottines jusqu'à $13.50.. $6.95
Bottines jusqu'à $20.00.. $9.95
Escarpins jusqu'à $13.50.. $5.95
Bottines jusqu'à $13.00.. $5.95
Claques jusqu'à $1.35..... .85
Guêtres jusqu'à $3.50... $1.95
Bottines jusqu'à $19.50. $12.95

CHANDAILS DE SOIE
Genre manteau et genre pullover. Valant jusqu'à $37.50 **$17.95**

NEGLIGES
$37.50 A $87.50
$12.95 A $29.95

BRASSIERES
Styles de fantaisie et styles tailleur. Valant jusqu'à $7.00 **$2.95**

Fairweathers Limited

Rue Sainte-Catherine, près de la rue Peel,

Toronto. ***MONTREAL.*** *Winnipeg.*

MEDAILLE-SOUVENIR JEANNE-D'ARC.

Numéros gagnants Mar. 4 Jan., 1921

189054 13755
185036 23260

La Patrie

JOURNAL DU PEUPLE

42e ANNEE—No 260 MONTREAL, MARDI 4 JANVIER 1921

La Patrie

"Journal du Peuple"

Publiée par LA CIE DE PUBLICATION DE LA "PATRIE" Limitée.

L. J. Tarte.......................Président
Eugène Tarte..................Vice-Président
J. N. Ferrault..........Secrétaire-Trésorier

MONTREAL

Téléphone Est 5800. Jours de fête et soirs: Est 5071. Administration, annonces et circulation.
Est 6142: Rédaction.

Bureaux: Edifice "LA PATRIE", 120, rue Ste-Catherine Est.
New-York: 15, Est. 26ème Rue.
Chicago: Harris Trust Building.
Toronto: E. J. Guy, Edifice Banque Royale.
Londres: F. A. Smyth, 29, Ludgate Hill.

Prix d'abonnement:
Edition quotidienne — Canada: 1 an $6.00; 6 mois, $3.00.
Etats-Unis: 1 an, $4.20; 6 mois, $2.10.

Service de "La Presse Associée" Canadienne. Correspondance dans tous les grands centres de la Province de Québec et du Canada.

TEMPERATURE

Demain: Généralement beau.

Toronto, 4.—Il a neigé légèrement en plusieurs localités de l'Ouest et du nord de l'Ontario. L'atmosphère se refroidit dans l'Ouest, tandis qu'il fait doux depuis l'Ontario jusqu'aux Provinces Maritimes.

PRONOSTICS

Vallée d'Ottawa, Haut et Bas St-Laurent—Des vents modérés soufflent du sud à l'ouest, il fait beau et doux aujourd'hui. Mercredi, légères chutes de neige, mais généralement beau et un peu plus froid.

Golfe et Rive Nord—Beau et un peu plus froid aujourd'hui. Mercredi, vents frais de l'Est tendant à augmenter en volume avec de la neige ou de la pluie.

Maximum, 36—Minimum, 22.
L'an dernier.
Maximum, 3 au des.—Minimum, 9.
Baromètre.
Hier, 29.67—Aujourd'hui, 2970.
Chiffres fournis par la maison R. Demeslé, 478, Notre-Dame ouest.

PETITE ANNONCE

Par cette petite chose la Petite Annonce, vous trouverez pour les grands comme pour les petits différentes petites choses utiles en grosses ou en petites quantités, par longs ou petits termes, mais pour cela il vous faut publier une annonce dans les Petites Annonces de la PATRIE.

AVIS IMPORTANT

Nous avons publié à maintes reprises ces jours-ci en page 3 de notre journal un avis avertissant nos lecteurs qu'à partir du 1er janvier 1921 le tarif postal sera augmenté et que dans aucun cas le journal la PATRIE ne pourra être expédié à ceux qui n'auront pas payé leur abonnement d'avance ou qui auront des arrérages.

Nous ne prenons personne par surprise puisqu'au cours du mois de décembre dernier nous avons adressé des factures et des avis personnels à tous nos abonnés. Ces derniers comprendront comme nous que l'administration d'un journal coûte maintenant très cher et que sa production a augmenté dans la proportion de 300 p.c. C'est devant ces exigences difficiles que l'administration de la PATRIE se voit forcer de prendre l'attitude qu'elle prend aujourd'hui.

LA CHAMBRE RENVERSE LE VETO DE WILSON

(Presse Associée Canadienne)

WASHINGTON, 4. — La résolution décrétant la renaissance de la Corporation des finances du temps de guerre a pris force de loi aujourd'hui par suite du renversement du veto du président Wilson à la Chambre. Le Sénat avait renversé le veto présidentiel hier.

VOLEUR DE 60 PALETOTS

Depuis environ deux mois, la Sûreté recevait des plaintes de citoyens qui s'étaient fait voler leur pardessus ; A l'Université McGill, au Collège de Montréal et ailleurs.

Ce matin, un jeune homme de 24 ans était conduit à la sûreté, alors qu'il portait un paletot doublé en fourrure qu'il avait volé quelques heures auparavant.

Ce jeune homme a admis au chef Lepage avoir dérobé environ 60 paletots depuis la froide saison.

Il comparaîtra devant la Cour demain matin.

UN VOL DRAMATIQUE A NEW-YORK

(Presse Associée Canadienne)

NEW-YORK, 4. — Les bandits de la métropole, apparemment désireux d'élargir leur champ d'activité, ont transporté aujourd'hhui le domaine de leurs exploits dans le sous-sol de New-York. Deux jeunes hommes non masqués se sont introduits dans l'une des stations du Subway, à l'intersection de la 7ème Avenue et de la 55ème Rue, un peu après minuit, et dirigeant leurs révolvers sur la préposée à la vente des billets, Mme Ada Hoover, ont vidé sa caisse de $71 de monnaie. La malheureuse femme s'est évanouie de terreur.

LORD READING SERA-T-IL FAIT VICE-ROI DES INDES?

(Presse Associée Canadienne)

LONDRES, 4 — Le "Yorkshire Post", le principal organe coalitionniste de l'Angleterre septentrionale, se rallie à l'organe anti-"Morning Post", pour condamner coalitionniste le plus violent, la nomination de Lord Reading au poste de vice-roi aux Indes, telle suggérée il y a quelque temps.

LA CITE DEVRA ECONOMISER UN MILLION DE DOLLARS

La commission administrative donne des instructions à ses différents chefs de service.

LE JEU DU CONSEIL

M. René Beauset, secrétaire de la municipalité, vient de transmettre à la Commission administrative le procès-verbal officiel de la dernière séance du conseil, au cours de laquelle le budget de 1921 a été passé à l'étamine. En conséquence nos administrateurs ont donné instruction aux directeurs de services de retrancher dans les crédits qu'ils leur avaient attribués pour s'administrer une somme de tout près d'un million.

En parcourant ce procès-verbal, on constate que des sommes retranchées du budget préparé par la commission administrative, sont les suivantes :

Dépenses d'administration générale . . .	$561,829.78
Pertes probables de la perception. . . .	60,000.00
Fonds de réserve . . .	377,632.23
Total.	$999,462.01

Le budget s'élevait à $22,812,025. En retranchant la somme de $999,462.01, il reste donc une différence de $21,812,562.99.

Pour toutes les résolutions, le maire déclare dans le procès-verbal qu'elles ont reçu le vote affirmatif de plus des trois-quarts des membres de tout le conseil, savoir 18, tel que requis par l'article 21k de la charte.

ELLE BENIT SON JUGE

L'AVENTURE D'UNE JEUNE EPOUSEE.

Une jeune femme, fraîchement mariée, comparaissait, toute en larmes, ce matin, devant le juge Cusson, pour vol chez Almys.

Elle n'avait pu résister à la tentation et avait pris un colifichet évalué à 24 sous. Elle fut conduite au poste en voiture de patrouille et a passé la nuit dans les cachots.

Le magistrat a trouvé cette punition suffisante et l'a renvoyée à son foyer. Elle partit en bénissant son juge.

UN PAUVRE VIEILLARD SANS ASILE

Un pauvre vieillard, sans domicile connu, du nom de Geo. Dubé, a comparu ce matin devant le recorder Semple, sous l'accusation d'avoir été trouvé flânant sur la rue.

Il ne semblait pas jouir de toutes ses facultés mentales. Quand le magistrat lui demanda s'il avait des parents à Montréal, il a répondu dans l'affirmative. Le recorder lui demanda où ses parents demeuraient, et l'autre de reprendre qu'ils demeuraient en haut d'une tannerie, mais qu'il ne connaissait pas l'endroit.

Il a été envoyé en prison en attendant que l'on retrouve ses parents pour en prendre soin.

POLICIERS SOYEZ PRUDENTS!

Un agent de police faisait comparaître un jeune homme de bonne famille ce matin sous l'accusation de grossière indécence. Pour faire sa cause, l'agent de police avait amené à comparaître plusieurs jeunes garçons pour corroborer ses dires. Ce fut son malheur, car les jeunes enfants ont déclaré sous serment que l'accusé se trouvait chez sa grand'mère en train de changer d'habits et s'il y a eu quelques regards qui furent blessés, c'est qu'ils mirent la rétine dans le trou de la serrure.

Le recorder Semple a aussitôt acquitté le prisonnier tout en faisant une verte semonce au policier qui avait arrêté le jeune homme.

DES AGENTS TROP ZELES

"Il y a des hommes de police qui veulent tellement faire une cause, qu'ils avancent des faits qui ne sont pas véridiques, espérant par cela être cités à l'ordre du jour, être promu à des grades et même aspirer jusqu'à devenir chef de police".

Ce sont les paroles que prononçaient ce matin le recorder Semple qui acquittait quatre personnes accusées d'avoir été trouvées flânant et en boisson.

La preuve a démontré que ces quatre accusés, quatre excellents citoyens avaient été arrêtés dans un moment d'excitation du constable.

IL SE FAIT VOLER EN DORMANT

Un étranger, Phil Cole, se faisait enlever la jolie somme de $454, alors qu'il dormait dans une maison de pension, 222a St.-Antoine. Une demi-heure après avoir fait rapport à la Sûreté, Nill L. Croppe, un noir, propriétaire de cette pension et Anna Clément, sa complice, étaient écroués et l'argent retrouvé.

Ils comparaissaient tous les deux, ce matin, devant la cour d'enquête et recevront leur sentence plus tard.

LE REMEDE A LA CRISE DU CHOMAGE

UN RAPPORT DU CONSEIL DES METIERS EN SUGGERE PLUSIEURS AUX PATRONS ET AUX TRAVAILLEURS.

OTTAWA, 4. — L'exécutif du Conseil des Métiers et du Travail a envoyé aux organisations ouvrière du pays un rapport qui explique l'opinion du Conseil sur la crise du chomage actuelle. Le document regrette que le gouvernement ait été obligé de définir les cas où le secours sera nécessaire. Rien ne répugne autant au travailleur que l'idée de charité et le meilleur moyen de mettre un terme à la crise est de donner du travail aux ouvriers. Le rapport émet l'opinion que les sans travail ne sont peut-être pas plus nombreux qu'en 1914. Cependant il corrige immédiatement en ajoutant que les chomeurs souffrent plus maintenant que dans les crises antérieures parce que l'argent à moins de valeur d'achat qu'avant la guerre.

L'exécutif recommande aux organisations de commencer à façonner l'opinion aux moyens d'assemblées et de résolutions. Elle peuvent insister sur le fait que les patrons doivent garder à leur emploi autant d'employés que possible même en réduisant les heures de travail, et demander aux gouvernements de commencer les travaux publics.

Le rapport conseille aussi aux sans-travail de se conformer au plan adopté pour mettre fin à la crise. Ils doivent s'enrégistrer au plus vite et éviter de changer de district. Le rapport se termine par les trois recommandations suivantes : Les autorités fédérale, provinciale et municipale doivent compléter l'organisation de leurs bureaux de placement pour en accroître l'efficacité: ils doivent compiler les statistiques pour éclairer la situation et fournir des indications utiles aux organisations demandant de la main d'oeuvre: il faut amender la loi de l'immigration pour éviter aux aubains de venir s'établir au Canada attirés par de fausses promesses.

ARRESTATION D'UN PRETENDU ASSASSIN

(Presse associée canadienne)

Pictou, N. E., 4 Un individu dont le signalement correspond à celui de "Fred" Louder, recherché par la sûreté en corrélation avec le meurtre de Daniel Barry, commis en cette ville il y a quelques jours, vient d'être arrêté à Boston. La sûreté bostonnoise a décidé de le garder à vue jusqu'à la réception de plus amples renseignements de la sûreté de Pictou.

LE COMMERCE DES DROGUES

Frank Overton a la manie des drogues. Il a été arrêté alors qu'il avait en sa possession de la morphine. Ce matin il a été traduit devant le recorder Semple sous l'accusation d'avoir des drogues en sa possession. Il s'est avoué coupable et il recevra sa sentence le 7 de janvier.

En attendant, il a été envoyé en prison.

DOUBLE ACCUSATION

Un nommé Pierre Noël, accusé d'ivresse et d'assaut indécent dans un théâtre, a comparu devant le recorder Semple ce matin. Il a plaidé coupable à l'accusation d'ivresse et a été condamné à $10 d'amende et les frais. Quant à l'autre accusation d'indécence, son procès s'instruira le 11 janvier prochain.

VOL CHEZ UN TAILLEUR

Un vol avec effraction était commis la nuit dernière chez M. J. E. Lalonde, marchand de hardes faites, 2405 rue Notre-Dame ouest et pour plus de $500 de marchandises ont été dérobées.

NOUVEAU MARGUILLER

ST-SAMUEL DE CHAMPLAIN, 4. — M. Dosithée Cossette, a été élu marguillier en remplacement de M. Trefflé Baril, sortant de charge.

JEUNE VAGABONDE

Pauline Martin, une jeune fille de dix-sept ans à peine, est déjà une vagabonde et comme telle, elle a été arrêtée par la police des moeurs.

Ce matin, elle a été condamnée par le recorder Semple à passer quatre mois en prison, sans option d'amende.

TOUS DEUX ACQUITTES

Armand Pilon et Godfroi Lecompte accusés d'avoir volé une vache sur l'île aux Hérons, au commencement de décembre, ont été, tous deux, acquittés, ce matin, par le juge Décary.

IL MEURT A 108 ANS

ST-PATRICE DE BEAURIVAGE, 4 — William Carragin, natif d'Irlande, est décédé hier à l'âge de 108 ans. Malgré son âge, le centenaire avait encore bon pied et bon oeil.

NOUS AURONS BEAUCOUP D'EAU

LA CONSTRUCTION PROJETEE D'UNE NOUVELLE USINE DE POMPAGE.

Pour peu que la Commission de l'aqueduc continue d'accomplir la tâche qui lui a été confiée, les consommateurs d'eau ne manqueront certes pas du précieux liquide dans deux ou trois ans. A preuve la décision qu'elle vient de prendre.

Cette commission récommandera à la Commission administrative la construction d'une nouvelle usine de pompage actuelle. Cette nouvelle usine poura contenir cinq pompes d'une capacité de 30,000,000 de gallons chacune par jour. Deux de ces pompes sont déjà achetées. En attendant la construction de la nouvelle usine projetée, elles seront installées dans l'usine actuelle. Cette installation sera terminée vers le premier avril prochain.

On sera peut-être surpris d'apprendre que le rendement de nos usines de pompage sera porté à 150,000,000 de gallons par jour. Il convient de faire remarquer que cette mesure est prise, comme nous l'avons déjà dit du reste, pour obvier à la situation qui nous a été **faite il y a déjà un an, à la même** époque. Nos administrateurs ne veulent plus courir de risques.

Nous apprenons d'autre part que la nouvelle pompe électrique, la première du genre qui ait été installée à l'usine actuelle du bas niveau, fonctionne depuis le premier janvier courant. Les résultats qu'elle a donnés jusqu'ici sont, parait-il, des plus satisfaisants. Elle devait avoir un rendement de 12,000,000 de gallons par jour et elle donne environ 15,000,000.

ENQUETE SUR LA MORT DE M. THEORET

A la cour du coroner, présidée par M. MacMahon, avait lieu, ce matin, la continuation de l'enquête, devant jury, relativement à la jeune fille Maria Théoret, âgée de 20 ans, qui a succombé, le 28 décembre dernier, à une absorption trop copieuse de cocaine.

A l'ouverture de l'audience, le 31 décembre dernier, le docteur Defeutrel, médecin du domicile portant le numéro 59 rue St-Dominique, où se retirait la défunte, avait déclaré que celle-ci doit certainement sa fin soudaine à une trop forte absorption de cocaine, drogue dont elle faisait assez régulièrement usage.

Le docteur W. Dérome, médecin expert de la cour du coroner, à cette même séance a affirmé que la mort, en cette circonstance, était due à un poison quelconque, à de l'aspirine en autant que pouvait le faire constater la lumière artificielle.

Mlle Céline Dupont, 59 St-Dominique a raconté, sous serment, que Maria Théoret se plaignit dans le cours de la matinée.

Mlle Côté domiciliée au même endroit, a déclaré avoir vu la défunte prendre une poudre quelconque et la verser dans une petite boîte.

Mlle Jeanne Audette, autre pensionnaire de la demeure précitée, a dit ne s'être jamais aperçue que la défunte prenait de la cocaine.

Ce matin, M. Armand Charbonneau 712 rue Des Erables, pharmacien employé chez M. Albani Tétrault, rue Marie-Anne, entre les rues Des Erables et Parthenais, a déclaré qu'il n'y avait pas dans le voisinage, d'autre pharmacien que celle de son patron.

"Mardi soir, le 28 décembre, a affirmé le témoin, "j'ai laissé la pharmacie vers 9.30 heures. M. Tétrault est resté seul; je ne suis revenu que le lendemain matin. A mon arrivée, je n'ai pas remarqué de prescription de cocaine. Nous tenons de la cocaine en petite quantité. J'ai remarqué dans la bouteille qu'il y avait à peu près la même quantité qu'au temps où je m'en suis servi.

Mlle Yvonne Côté 59 St-Dominique a avoué, ce matin, que mardi soir dernier, le 28 décembre elle était sortie en voiture avec la défunte. Un jeune homme accompagnait ces deux personnes.

Le détective Roch Charbonneau de la sûreté, a déclaré, ce matin, en cour:

"Depuis que j'ai fait enquête dans cette affaire, je n'ai pas été informé que quelqu'un, dans les environs de la pharmacie Tétreault vendant de la cocaine.

L'enquête a été ajournée à demain matin afin de permettre au cocher qui conduisait les deux jeunes filles de rendre témoignage.

L'IVRESSE D'UN COCHER

Roméo Vermette a su ce matin ce qu'il en coûte pour conduire un cheval, en état d'ivresse.

Hier, alors qu'il était en charge d'une voiture pour la livraison du pain, il conduisait son cheval, dans un état d'ivresse tellement avancé, que sa voiture vint frapper une automobile, qu'il endommagea grandement.

Le chauffeur, quand il lui demanda son nom et le numéro de sa license, reçut un vigoureux coup de poing à la figure comme réponse.

Ce matin l'accusé s'est avoué coupable et à part les frais qu'il devra payer pour faire réparer l'automobile, il a dû payer $25 d'amende.

GROSLOUIS S'EST FRACTURE UNE JAMBE

QUEBEC, 4. — Alfred Groslouis, de la tribu des Hurons, un des meilleurs guides indiens du district du Saguenay, s'est fracturé une jambe dans une de ses pérégrinations à soixante milles de Bersimis.

M. ASSELIN ET LE CABINET MEIGHEN

A PROPOS D'UNE RUMEUR PUBLIEE DANS UN JOURNAL DE QUEBEC.

Le "Soleil" dans son édition d'hier soir annonce que M. Olivar Asselin, chevalier de la légion d'honneur, entrerait dans le cabinet Meighen. Il dit:

"Une rumeur intéressante nous parvient ce matin, de source privée, d'Ottawa. Elle concerne la représentation de la province de Québec dans le cabinet fédéral. On nous apprend que l'hon. M. Meighen aurait fait des propositions à M. Olivar Asselin et que ce dernier aurait accepté.

M. Asselin se présenterait dans le comté de Gaspé dont le représentant actuel est l'hon. M. Lemieux, mais ce dernier représente aussi le comté de Maisonneuve et l'ancien ministre des postes aurait opté pour ce dernier comté, ce qui laisserait le champ libre à M. Asselin dans Gaspé."

M. Asselin, de son côté, nous a dit, ce matin:

"Des amis m'ont écrit que le bruit courait dans la capitale que j'entrerais dans le cabinet Meighen. Je dois vous dire que je n'ai pas fait de politique depuis 1911 et que je n'ai nullement l'intention d'en faire."

Ottawa, 4.—Cette rumeur au sujet de l'entrée de M. Asselin dans le cabinet n'a rien de fondé.

CHARRETIER QUI VOIT SON TRUC DECOUVERT

Lionel Gougeau, 17 ans, 742 Sherbrooke Est, charretier à l'emploi de M. W. Turcotte, épicier, coin Université et Dorchester, se plaignait à son patron, hier soir, d'avoir été battu, jeté à bas de sa voiture et volé des $44.57 qu'il avait collectés.

La police informée ouvrit aussitôt une enquête et découvrit que la version du jeune Gougeon était tout le contraire de la vérité.

L'argent fut retrouvé à son domicile et son frère Charles l'avait en sa possession. Ils furent aussitôt arrêtés et ont confessé avoir comploté pour s'emparer de ce montant.

Une autre accusation de vol de marchandises au montant de $200 pèse aussi sur Lionel Gougeon.

Ils apparaissaient tous les deux ce matin à la barre de la cour des comparutions et subiront leur procès plus tard.

FRASQUES D'UN CHEVAL EMBALLE

Un accident, qui aurait pu causer de bien plus regrettables résultat encore, s'est produit, ce matin, vers 7 heures, à l'angle des rues Ste-Catherine et Sanguinet, côté sud-est à l'établissement de la Société Coopérative des Frais Funéraires. Lancé à une folle épouvante un cheval attelé à une voiture remplie, à sa pleine capacité, de bouteilles de lait, frappait, dans sa course vertigineuse, en contournant la rue Sanguinet à l'angle de la rue Sainte-Catherine, un poteau de la compagnie des tramways qu'il endommageait fort à la portée inférieure.

La voiture tourna sans dessus dessous. Toutes les bouteilles se brisèrent et le produit de la vache laitière se répandit en abondance dans la rue. Dommage beaucoup plus considérable encore, la grande vitrine de la Société Coopérative des Frais Funéraires fut réduite en miettes, à la partie inférieure, à l'endroit où elle fait une courbe.

L'attelage en question appartient à M. D. Lécuyer, 2044 Christophe Colomb.

La monture avait pris peur alors que le préposé à la livraison, M. Hillman, était entré dans l'épicerie Marsolais, rue Emery, près Sanguinet.

Il est fort heureux qu'aucun accident à la personne ne se soit produit dans les circonstances.

EPOUVANTABLE ACCIDENT

M. Henri Courval, menuisier, âgé de 63 ans, et domicilié au No 379 avenue Hôtel de Ville, a été victime d'un bien pénible accident, ce matin, à 8 heures, à l'édifice de la Banque d'Epargne, rue St-Jacques. Le malheureux est tombé du deuxième étage alors qu'il était occupé à certaines réparations.

L'ambulance de l'hôpital Notre-Dame fut demandée en toute hâte A cette institution les médecins ont constaté que l'infortuné ouvrier souffrait de scalpe presque complet du cuir chevelu et de sérieuse douleurs internes. Ils espèrent cependant sauver la vie de l'infortuné blessé.

SANS NOUVELLES DES AERONAUTES

(Presse aCnadienne)

COCHRANE, 4.—Cochrane était encore ce matin, sans nouvelles des aéronautes américains dont le ballon s'est perdu dans le nord. On n'a pas communiqué directement avec Moose Factory où les officiers ont atterri. La seule information reçue est celle envoyé à Mattice par un guide indien qui a apporté la nouvelle de l'atterrissage des aviateurs américains.

NEGRE LYNCHE A MERIDIAN

MERIDIAN, Miss., 4. — Un nègre du nom de Robert Lewis, accusé du meurtre d'un gardien de voie ferrée, a été lynché aujourd'hui par une foule en fureur qui l'a arraché aux mains d'un agent de police qui le conduisait au poste.

LA S. V. DE PAUL NE DEMANDE PAS MIEUX

CE QUE DIT M. JULIEN AU SUJET DE LA DECISION DE CHARITE ORGANISEE.

La société Saint-Vincent de Paul dans chacune des paroisses de la cité de Montréal possède des succursales où un personnel bien organisé prend soin des familles pauvres.

La Charité Organisée (Charity Organization) poursuit un but similaire et voit-elle aussi à porter secours à ceux qui sont dans la misère. Cette association dans la charité qu'elle pratiquait, malgré la Saint-Vincent de Paul, ne faisait pas de différence entre un pauvre qui était catholique et un autre qui était protestant.

Aujourd'hui, cette dernière veut établir une ligne de démarcation et ne soulager que les pauvres qui sont protestants. Elle ne fut jamais forcée d'agir de la sorte et chacun le reconnait, elle ne le fit que parce qu'elle le voulait bien. La société Saint-Vincent de Paul n'a jamais invoqué le secours d'aucune autre société de bienfaisance et comme tous le comprennent, elle n'en veut aucunement à Charité Organisée de prendre l'attitude actuelle, puisqu'elle l'a exigée à maintes reprises. Ainsi que le déclarait M. J.-B. Dawson, le secrétaire général de Charité Organisée, il n'entre dans son esprit aucune pensée de critique en établissant la sphère d'action de la Charité Organisée. Il ne désire que diviser les responsabilités des diverses associations charitables catholiques et protetantes , afin qu'il n'existe pas d'équivoques et de piétinements sur place.

Le grand mouvement social prétend M. Dawson, y gagnera en efficacité et en résultats appréciables.

CE QUE DIT M. JULIEN.

De son côté, M. J.-A. Julien président général de la Saint-Vincent de Paul déclare que le mouvement que met en branle aujourd'hui la Charité Organisée était réclamé par la Saint-Vincent de Paul depuis des années. Si la "Charité Organisée", ajoute-t-il, a secouru des familles catholiques, c'est parce qu'elle l'a bien voulu. Au lieu de nous rendre service, souvent elle nous nuisait, parce que les pauvres que nous soulagions, se faisaient aussi soulager par la Charité Organisée et cela amenait des quiproquos regrettables. Que Charité Organisée s'occupe des miséreux protestants, c'est son droit, mais qu'elle nous laisse nos pauvres, nous sommes prêts à les soulager aussi bien que quiconque et sans perte de temps.

IL VOLA TOUT LE REVEILLON

M. J. Laferrière, 133 Wurtele, qui est le chef d'une nombreuse famille et voulait réunir tout son monde à l'occasion du Jour de l'An, avait fait les frais de préparatifs extraordinaires pour le diner. Une dinde, des tourtières, des pâtisseries de toutes sortes, des fruits en composaient le menu et on se régalait à l'avance.

Mais, voilà! l'homme propose seulement et le matin du festin on éprouva la plus désagréable des surprises en constatant que le tout était disparu.

Frank Churney, un russe et adepte des théories socialistes et bolchévistes avait transporté chez lui ce succulent repas.

Appréhendé par les détectives Laberge et Weston, il comparaissait devant le juge Cusson ce matin, et admettait sa culpabilité.

TROP BOIRE.... NUIT

ET CONDUIT MEME DEVANT LE RECORDER.

Les lendemains du jour de l'An offrent toujours quelques scènes typiques à la cour du recorder.

C'est ainsi que ce matin, un grand nombre d'étrangers à la ville, venus à Montréal pour rendre visite à des parents et amis, se sont vus traînés devant le recorder sous l'accusation d'ivresse.

Il faut dire cependant que cette classe n'est pas de celle que l'on est habitué à voir devant le recorder.

Les accusés sont les premiers à rire de leur incartade et ils paient le $10 d'amende avec un égal sourire, et s'empressent ensuite de prendre le convoi de chemin de fer qu'ils ont oublié la veille pour rentrer chez eux, afin de tirer leurs parents d'inquiétude.

BIZARRERIE POLICIERE A SHERBROOKE

(Spécial à la PATRIE)

SHERBROOKE, 4. — Au cours de l'assemblée régulière du conseil de ville, hier soir, assemblée qui n'a durée que trois-quarts d'heure environ, une résolution a été passée sur proposition de l'échevin Tétrault, à l'effet que le chef de police de cette ville, M. A. Z. Couture, soit requis d'expliquer au conseil les raisons pourquoi les constables de Sherbrooke vont faire la patrouille sur la frontière américaine dans le but d'empêcher la contrebande des liqueurs au lieu de rester ici à leur poste à surveiller les intérêts des citoyens, ce pourquoi, ils sont payés par la cité.

Depuis une couple de mois, la police locale aiderait la police provinciale à faire respecter les lois de la prohibition sur la ligne quarante-cinquième et cela à l'ébahissement général de la population Sherbrookoise.

MORT DE L'ABBE J. A. CABANA

IL FUT DE 1903 A 1904, CURE A SAINTE-MARGUERITE DU LAC MASSON.

Le clergé de Montréal vient d'être encore plongé dans le deuil par la mort de l'abbé Joseph A. Cabana, ancien curé de Ste-Marguerite du lac Masson, survenue hier soir, en l'hospice des Incurables. Le distingué défunt était âgée de 55 ans, étant né à Saint-Cuthbert, comté de Berthier, le 2 juillet 1865. Ses funérailles auront lieu vendredi matin à Saint-Cuthbert

L'abbé Cabana fut ordonné prêtre le 17 mars 1889. Il fut vicaire à St-Lin de 1889 à 1890, professeur au séminaire de Joliette de 1890 à 1892, vicaire à St-Vincent de Paul de l'Ile-Jésus de 1892 à 1893, à Laprairie de 1893 à 1894, à St-Joseph de Montréal de 1894 à 1898, à St-Charles de Montréal de 1898 à 1903, curé de Sainte-Marguerite du Lac Masson de 1903 à 1904. Depuis cette date, il avait pris sa retraite.

MAISON INCENDIEE

A EAST ANGUS RECEMMENT.

(Spécial à la PATRIE)

SHERBROOKE, 4. — Un violent incendie a détruit de fond en comble à East-Angus ces jours derniers une maison appartenant à M. J. E. Palmer, et occupée par deux familles.

M. et Mme Fréchette, qui demeuraient à l'étage supérieur étaient absents depuis quelques jours chez des parents au dehors.

M. et Mme Hébert qui occupaient le rez-de-chaussée, venaient à peine de laisser la maison lors qu'en se retournant ils virent les flammes à l'intérieur de leur logement.

L'alarme fut donnée et malgré le bon travail des pompiers volontaires et par suite du vent qu'il faisait et du peu de pression de l'eau tout fut détruit, maison et contenu. Les pertes s'élèvent à plus de six mille dollars.

IL CONDUISAIT UN CHEVAL BLESSE

Raoul de la Sablonnière, un jeune charretier, employé pour un maître-charretier de cette ville a été trouvé coupable d'avoir conduit un cheval blessé.

Il avait été traduit par la société protectrice pour les animaux.

Il a été condamné à $20 et les frais, amende qui fût payée sur le champ par son employeur.

NAISSANCES

CARTWRIGHT — A Montréal, le 1er janvier 1921, au No 324A, rue Chambord, l'épouse de M. Joseph Cartwright, née Marie-Anne Palement, un fils baptisé Joseph-Antoine-Hubert.

CAMPEAU—A l'Hôpital de la Maternité, le 30 déc. 1920, l'épouse de M. Victor Campeau, née Irène Gauthier un fils, baptisé Joseph-Victor-Marcel-Maurice.

DE BELLEFEUILLE—A Montréal, le 30 déc. 1920, au No 267 rue Beaudry, l'épouse de M. Ferrier DeBellefeuille, née Alice Contant, une fille baptisée Marie-Lilianne-Rita.

HARDY—A Montréal, le 2 janvier 1921, au No 1644 rue Cartier, l'épouse de M. Napoléon Hardy, un fils, baptisé Joseph-Ernest-Henri.

LATOUR—A Montréal, le 29 décembre 1920, au No 311, rue Ste-Marguerite, l'épouse de M. Bruneau Latour, une fille, baptisée Paule-Carmen-Rollande.

LEDUC—A Viauville, le 29 décembre 1920, au No 77, ruelle Reeves, l'épouse de M. Patrick Leduc, née Bernadette Goudreau, un fils, baptisé Joseph-Patrick-Emile-Raoul.

PROVOST—A Notre-Dame des Victoires, au No 740 Mont Sabré, l'épouse de L. Philippe Provost, née Léona Turpin, un fils baptisé Jean-Paul-Lionel-Roger.

Parrain et marraine, M. et Mme Oscar Desgroseilliers, parents de l'enfant. Porteuse, Mlle J. W. Provost, grand'mère de l'enfant.

PAQUETTE—A Montréal, le 3 déc. 1920, au o 1848 rue de Laroche, l'épouse de M. Georges Paquette, née Ida Néro, un fils, baptisé Joseph-Charles Rosaire.

DECES

CYR—A Montréal, le 3 courant, à l'âge de 82 ans, 5 mois, est décédé François Cyr, ex-contracteur menuisier, époux de Auremie Paquette.

Les funérailles auront lieu vendredi le 7 courant. Le convoi funèbre partira de sa demeure, No 304 rue Delinelle, à 8½ heures pour se rendre à l'église Ste-Elisabeth du Portugal et de là au cimetière de la Côte des Neiges, lieu de la sépulture.

Parents et amis sont priés d'y assister sans autre invitation.

CLEMENT—A Lachine, le 2 janvier 1921, à l'âge de 72 ans, 10 mois et 20 jours, est décédé Camil Clément, époux bien-aimé de feu Onésime Cousineau.

Les funérailles auront lieu mercredi, le 5 courant. Le convoi funèbre partira de sa demeure, No 178 rue St-Joseph, à 8 hrs. 30, pour se rendre à l'église paroissiale de Lachine, où le service sera célébré, et de là au cimetière de la crypte paroissiale, lieu de la sépulture.

Parents et amis sont priés d'y assister sans autre invitation.

DEMERS—A Montréal, le 4 courant, à l'âge de 44 ans, est décédée Annette Maillet, épouse de feu R. J. Demers, à sa résidence, 1150 St-Hubert.

Avis des funérailles plus tard. 260-2

Vous sauverez de l'argent en obtenant mes prix avant de placer ou renouveler vos prochaines assurances

HORACE LABRECQUE

Bureau d'Assurances Générales

260, RUE ST-JACQUES. TEL. MAIN 968, 8566.

RAPHAEL OUIMET, Représentant

DECES

DESAUTELS—A Montréal, le 3 courant, à l'âge de 63 ans, est décédé Napoléon Desautels, époux de Célina Moracne.

Les funérailles auront lieu vendredi le 6 courant. Le convoi funèbre partira de sa demeure No 298 rue Fabre, pour se rendre à l'église St-Stanislas de Koska et de là au cimetière de la Côte-des-Neiges, lieu de la sépulture. Parents et amis sont priés d'y assister sans autre invitation. 260-2

DION—A Montréal, le 3 courant, à l'âge de 74 ans et 11 mois, est décédé Chs E. Dion, ancien marchand de Québec, époux de Emilie Lortie.

Les funérailles auront lieu mercredi le 5 courant. Le convoi funèbre partira de la demeure de son fils Arthur, de la maison Cimmings et Cummings, No 385 rue St-André, à 6.40 heures, pour se rendre à l'église Ste-Catherine rue Amherst, et de là au cimetière de la Côte-des-Neiges, lieu de la sépulture. Parents et amis sont priés d'y assister sans autre invitation.

DURAND—A Montréal, le 3 janv. 1921, à l'âge de 73 ans, 2 mois, est décédé Louis Durand, époux de Quavila Lapalme.

Les funérailles auront lieu mercredi le 5 courant. Le convoi funèbre partira de sa demeure, No 238 rue St-André, pour se rendre à l'église St-Etienne où le service sera célébré, et de là au cimetière de la Côte-des-Neiges, lieu de la sépulture.

Parents et amis sont priés d'y assister sans autre invitation

DESCHAMBAULT — A Saint-Jérôme, le 2 janvier, est décédé Paul Deschambault, bourgeois, époux de Malvina Paquette.

Le service aura lieu à Saint-Jérôme mercredi, le 5 courant, à 10.30 heures, après l'arrivée du train de Montréal.

Parents et amis sont priés d'y assister sans autre invitation.

DAIGNEAULT—A Montréal, le 1er janvier 1921, à l'âge de 48 ans, 5 mois et 22 jours, est décédé Adrien Daigneault, époux de Victoria Beauvais.

Les funérailles ont eu lieu ce matin.

FERLAND—A Lanoraie le 3 courant à l'âge de 61 ans est décédé Arthur Ferland, époux d'Ernestine Desrosiers.

Les funérailles auront lieu mercredi le 5 courant. Le convoi funèbre partira de sa demeure, après l'arrivée du train de Montréal, pour se rendre à l'église paroissiale de Lanoraie, et de là au cimetière de la Côte des Neiges, lieu de la sépulture.

Parents et amis sont priés d'y assister sans autre invitation. 259-2

FORTIER—A St-Roch de Richelieu le 2 janvier 1921, à l'âge de 63 ans, 4 mois, est décédé Benjamin Fortier, époux de Mélina Lavallée.

Les funérailles ont eu lieu ce matin.

GENOIS—A Montréal, le 2 janvier 1921, à l'âge de 68 ans, 9 mois, et 6 jours, est décédée Mme veuve Charles Génois, née Marie Hanley.

Les funérailles ont eu lieu ce matin.

GIRARD—A Montréal, le 3 janvier 1921, à l'âge de 43 ans et 8 mois, est décédée Fortunate Saint-Michel, épouse de J.-N. Girard, employé civil et secrétaire financier de la Cour Sacré-Coeur des Forestiers Canadiens.

Les funérailles auront lieu mercredi, le 5 courant. Le convoi funèbre partira de sa demeure, No 858 rue Lafontaine, à 7.45 heures, pour se rendre à l'église Sacré-Coeur, où le service sera célébré, et de là au cimetière de la Côte-des-Neiges, lieu de la sépulture.

Parents et amis sont priés d'y assister ans autre invitation. Elle était Dame de Sainte-Anne.

GAUTHIER—A Montréal, le 2 janv. 1921, à l'âge de 68 ans et 4 mois, est décédée Dormathilde Roy, épouse de feu Cyrille Gauthier.

Les funérailles ont eu lieu ce matin.

LABELLE—A Montréal, le 2 janv. 1921, à l'âge de 73 ans, et 2 mois, est décédé Godfroy Labelle, époux de Sarah Janelle.

Les funérailles ont eu lieu ce matin.

MEUNIER DIT LAGACE—A Montréal, le janvier 1921, est décédée Mlle Célina Meunier dit Lagacé. Les funérailles auront lieu mercredi le 5 courant. Le convoi funèbre partira de sa demeure, No 170 rue Quesnel à 8 hrs. 30 pour se rendre à l'église Ste-Cunégonde où le service sera célébré, et de là au cimetière de la Côte-des-Neiges, lieu de la sépulture.

Parents et ami sont priés d'y assister sans autre invitation.

PAPINEAU—A Montréal, le 1er janvier 1921, à l'âge de 75 ans, est décédé Louis Papineau, époux d'Emire Roy.

Les funérailles ont eu lieu ce matin.

PHANEUF—A Saint-Hyacinthe, le 2 janvier 1921, à l'âge de 71 ans, est décédée Exilda Desmarais, épouse de feu Charles Phaneuf.

Les funérailles ont eu lieu ce matin.

REEDES—A St-Liboire, le 2 janv. 1921, est décédée Eliza Lamoureux, veuve d'Anselme Reedes.

Les funérailles auront lieu mercredi le 5 courant, à 8 hrs 30, pour se rendre à l'église paroissiale de St-Liboire, où le service sera célébré, et de là au cimetière, lieu de la sépulture.

Parents et amis sont priés d'y assister sans autre invitation.

ROLLIN—A Montréal le 3 janvier 1921, à l'âge de 83 ans et 4 mois, est décédée Mme veuve Jacques Rollin, née Philomène Cérat.

Les funérailles auront lieu mercredi, le 5 courant. Le convoi funèbre partira de la demeure de son gendre, Ovide Lebeau, No 466 rue Amherst, à 7.15 heures pour se rendre à l'église Sainte-Catherine, où le service sera célébré et de là au cimetière de la Côte-des-Neiges lieu de la sépulture. Parents et amis sont priés d'y assister sans autre invitation. La défunte était Dame de Ste-Anne de Ste-Catherine et de St-Pierre.

THOUIN—A Ste-Lucie de Duncaster le 2 janvier 1921, à l'âge de 63 ans, 6 mois, est décédé Roch Thouin.

Les funérailles ont eu lieu ce matin.

TANSEY—A sa résidence, 10 rue Belmont, est décédé le 3 janvier 1921, Bernard Tansey, à l'âge de 86 ans.

Funérailles mercredi le 5 courant à 8.45 a.m. à l'église St-Patrice. Parent et amis sont priés d'y assister. 260-2

VALIQUETTE—A Montréal, le 2 courant, à l'âge de 65 ans et 6 mois, est décédé Alfred Valiquette, époux de Mériza Bourgouin, ancien marchand.

Les funérailles auront lieu mercredi le 5 courant. Le convoi funèbre partira de sa demeure No 813 rue Wellington, à 8.15 heures pour se rendre à l'église St-Charles où le service sera célébré et de là au cimetière de la Côte-des-Neiges, lieu de la sépulture. Parents et amis sont priés d'y assister sans autre invitation.

VALADE—A Montréal, le 4 courant, est décédée Elmire Brunet, autrefois de Ste-Adèle, épouse de Zéphirin Valade, épicier, No 2495 Clark.

Avis des funérailles plus tard.

SITUATIONS VENDUES!

mais on achète les olives Santa Maria.

La Patrie

MONTREAL, 4 JANVIER 1921

PERIODE DE RAJUSTEMENT

Les hommes d'affaires que les journaux ont interrogés envisagent généralement avec optimisme les perspectives que l'année nouvelle fait entrevoir au commerce et à l'industrie. La situation présente, plutôt instable, est considérée simplement comme une transition vers le rajustement économique auquel nous tendons depuis la guerre. Ce rajustement s'accomplit progressivement, malgré la résistance qu'il rencontre en certains cas, comme il est inévitable dans une opération aussi vaste et aussi complexe.

Les conditions normales, vers lesquelles on aspire à revenir, ne doivent pas nécessairement être pareilles à celles qui existaient avant la guerre. Il se peut que le coût de la vie ne revienne qu'après de longues années au niveau de 1914. Mais le coût de la vie sera normal quand il s'équilibrera commodément avec le chiffre et la stabilité des salaires. Les salaires seront normaux lorsque, assurant au travailleur un convenable bien-être, ils n'obèreront pas outre mesure l'industrie, mais seront compatibles avec une production industrielle profitable. L'industrie sera revenue à la normale quand elle trouvera à exercer avec profit son activité. Ajoutons que ces normales s'enchaînent, et que nous ne pourrons atteindre à l'une si nous ne tendons en même temps à réaliser les autres.

L'abaissement du coût de la subsistance, que nous avons observé depuis quelque temps, a été la première manifestation sensible des forces latentes qui nous doivent ramener aux conditions normales. Ce mouvement de baisse a été général. Il s'est étendu aux articles d'habillement et à toutes les denrées alimentaires. Nous avons assisté à une déflation soudaine et rapide, dont s'est réjoui le consommateur, mais qui a causé certaines alarmes parmi les producteurs et dans le commerce. Le mouvement a été si rapide que, dans beaucoup de négoces, les stocks en mains, achetés au cours maximum, ne pouvaient être écoulés qu'à perte. Pareillement des industries se sont trouvées dans la nécessité de disposer d'une part au moins de leur production à un prix sensiblement inférieur au prix de revient.

Un mouvement général de baisse a invariablement un effet déprimant sur la production, dans l'industrie manufacturière et même dans l'agriculture. Aux Etats-Unis, nous voyons le Congrès débattre des mesures d'urgence pour dédommager les cultivateurs, qui ne se trouvent pas indemnisés de leurs frais en disposant de leurs récoltes aux cours actuels du marché. Aux Etats-Unis et au Canada, la baisse soudaine des produits ouvrés a d'autre part causé la fermeture temporaire d'un nombre considérable d'usines. Plusieurs sont encore fermées. D'autres ont rouvert leurs portes après avoir opéré des réductions dans le coût de la production.

A Montréal, comme dans les autres villes du Dominion, on s'inquiétait récemment au sujet du grand nombre d'ouvriers qui se trouvaient sans ouvrage. Pour ce qui concerne notre ville, si nous devons accepter les déclarations des chefs ouvriers, le chômage ne présente pas les proportions d'une crise, et la plupart de ceux qui ne travaillent pas, ne manquent pas de ressources. Voilà qui est réconfortant. Mais la situation économique ne sera normale que s'il y a du travail pour tout le monde, et par suite une recrudescence de l'activité industrielle où généralement de l'emploi est désirable. Or l'industrie ne peut accélérer ses opérations qu'à la condition d'y percevoir un profit. Si l'industrie trouve à placer sa production avec un raisonnable bénéfice, en prenant comme point de départ le coût actuel de la matière première et de la main-d'oeuvre, elle sera aisément active ; si d'autre part, il n'y a pas de raisonnable certitude de profit, l'industrie cherchera à réduire le coût de la production ou, fatalement, s'abstiendra de produire. Et là se pose la question de la réduction des salaires, question où naturellement tirent en sens inverse les employés et les employeurs, et où un accord devra venir d'une compréhension adéquate des intérêts solidaires du capital et du travail.

Nulle part un accord de cette nature n'est désirable autant que dans l'industrie du bâtiment. Cette industrie a été stagnante depuis six ou sept ans, et d'énormes capitaux sont disponibles pour l'érection de constructions de tous les genres. Par exemple, l'Hôpital Notre-Dame attend des conditions favorables pour entreprendre de vastes constructions. La Commission scolaire catholique guette pareillement l'heure favorable pour construire plusieurs écoles. Par suite de l'extrême pénurie de maisons d'habitation, de vastes capitaux seront appliqués à la construction de maisons de rapport dès que les conditions seront jugées propices. Il y aurait donc lieu d'attendre une reprise prochaine dans le bâtiment, et cependant tous ceux qui attendent pour construire déclarent qu'ils ne s'aventureront pas avant que les ouvriers ne soient disposés à accepter des salaires sensiblement moins élevés que ceux qu'ils réclament en ce moment. Comme il en est de l'industrie manufacturière, la construction ne reprendra son activité normale que lorsqu'elle promettra un rendement convenable au capital. La question est donc de déterminer la juste échelle de salaires qui assurera de l'emploi aux travailleurse et un concevable bien-être, tout en faisant entrevoir des bénéfices à ceux qui ont des capitaux à placer dans la construction.

A PROPOS DE FILMS

Les représentations que le col. McGee, lady Pope et M. Chambers ont faites devant la commission du tarif au sujet des films anglais et américains, méritent d'attirer l'attention des autorités.

Il est fort possible que les producteurs de vues cinématographiques américains s'efforcent de faire dérouler sous les yeux des spectateurs des oeuvres intéressantes, mais ils n'épargnent guère parfois leur bon goût. D'ailleurs, les films portent fortement la marque Yankee, ce qui n'est pas de nature à contenter nos concitoyens de langue anglaise. Ils ne comprennent pas que dans un pays comme le nôtre l'Union Jack soit éclipsé par le pavillon étoilé ! Qui peut leur en faire un crime ?

D'ailleurs les films qui nous viennent d'Angleterre ne sont pas inférieurs aux vues américaines et ils ont le mérite particulier de faire aimer la mère patrie et ses institutions.

Les avocats qui ont plaidé la cause du film anglais devant la commission du tarif ont prétendu qu'une réduction des droits lui permettrait de lutter avec les oeuvres cinématographiques américaines et d'accomplir parmi nous une oeuvre éducationnelle patriotique.

Ce qui serait préférable, ce serait de produire nous-mêmes tous les films dont nous nous servons au pays. Malheureusement, le champ d'opération ne paraît pas encore assez vaste et assez rémunérateur. Ça viendra, espérons-le. Et alors nous pourrons avoir un contrôle plus efficace, plus complet, plus méticuleux de nos spectacles cinématographiques. Ce serait l'âge d'or. En attendant, tirons nous le mieux possible d'une situation qui ne plaît pas à tout le monde et que l'on peut améliorer avec le concours actif des autorités fédérales et provinciales.

L'ANGLETERRE ET LA FRANCE

Les nuages qui ont de temps à autre obscurci l'horizon entre la France et l'Angleterre à propos de la mise en vigueur du traité de paix paraissent avoir complètement disparu. L'accord entre les deux grandes puissances est parfait, nous disent les dernières dépêches. A l'égard du désarmement de l'Allemagne, une très prochaine conférence à Paris fixera l'attitude commune des alliés.

La première préoccupation de la France est de maintenir une entente étroite et parfaite avec l'Angleterre, afin de pouvoir imposer à l'Allemagne le respect de ses engagements.

Le rapport du maréchal Foch sur l'état du désarmement de l'Allemagne n'indique pas de solutions, mais se borne à énumérer les infractions dont la plus grave consiste dans le maintien des gardes d'habitants qui constituent un danger futur, car elles entretiennent un esprit belliqueux parmi les bourgeois et les agriculteurs qui y sont enrôlés exclusivement, les ouvriers en étant généralement écartés.

Forcer l'Allemagne à se conformer aux exigence du traité de Versailles, voilà ce à quoi la France et l'Angleterre doivent tendre sans relâche. Le salut de l'Europe est en jeu.

La paix ne sera jamais une réalité fermement assise sur ce pauvre monde, tant que les plus grandes nations refuseront de considérer la paix comme l'unique pivot de toutes les politiques. Or, les politiques continuent à tourner autour des égoïsmes nationaux.

Les dépêches nous apportent de sinistres prédictions de guerre; les Bolchevcki opèrent des concentrations de troupes sur les frontières de la Roumanie et des Etats baltiques; la Pologne a demandé à la France la conclusion d'une alliance militaire; la Hongrie mobilise; la Roumanie se croit menacée par la Hongrie, et, de Berlin, on fait savoir à la France que les clauses de désarmement contenues dans le traité de Versailles ne seront pas observées par l'Allemagne.

NOTES

Une autre voix amie. Le professeur L. E. Horning, qui a fait devant les Filles du Canada, au Y. M. C. A. de Toronto, une conférence sur nous, est l'une des lumières de l'université Victoria. Il enseigne les langues modernes et a publié un grand nombre de brochures sur des sujets d'actualité. C'est un des conférenciers les plus prisés de la province-soeur. "Who's Who and Why" nous dit qu'il est à la fois libéral et méthodiste. L'éloge si complet et si généreux qu'il a fait des Canadiens-français et de la province de Québec n'a pas dû manquer de causer un certain étonnement parmi ses auditeurs. Cependant, sa parole produira les meilleurs résultats. Ontario et Québec doivent se comprendre et s'aimer davantage de jour en jour, comme de bonnes voisines. Si plus de patriotes comme le professeur Horning avaient dans le passé prêché la bonne entente, les malheureux malentendus que nous déplorons n'auraient jamais existé.

—:o:—

Portrait d'il y a 20,000 ans. On a apporté récemment à l'Académie des sciences de Paris, le portrait authentique d'un de nos ancêtres lointains, d'un homme qui vivait à cette époque que les préhistoriens désignent sous le nom "d'aurignacienne", c'est-à-dire une époque où, il y a une vingtaine de milliers d'années d'après les supputations les plus modérées, sous un climat humide et froid, nos pères vivaient en voisinage avec le renne et le mammouth, n'ayant pour toute arme que des silex éclatés. C'est M. Dupéret, doyen de la Faculté des sciences de Lyon, qui a présenté un galet découvert par M. Mayet dans l'abri sous roche de La Colombières, dans le département de l'Ain. Sur ce galet, en traits rudimentaires, il faut l'avouer, est gravée la silhouette d'un homme qui semble vêtu d'une peau de bête. Ce sont là les plus anciens documents gravés de main d'homme que connaissent les spécialistes de l'art préhistorique.

BREFS COMMENTAIRES

Notre hiver est méconnaissable

—:o:—

Comme les jouets du Jour de l'An, combien de bonnes résolutions sont déjà en lambeaux ?

—:o:—

Ce que veut le président Wilson n'influence pas le Congrès, et pas davantage ce qu'il ne veut pas.

—:o:—

D'Annunzio, parti en aéroplane de Fiume il y a plusieurs jours, vogue apparemment vers quelque mystérieuse étoile.

—:o:—

Si personne ne voit de ses yeux de Valera en Irlande, on pourra soutenir que son prétendu voyage est une fable.

—:o:—

Le comité de citoyens qui se préoccupait du chômage s'est, dirait-on, évanoui avec la vieille année.

—:o:—

Si Montréal doit recevoir à la prochaine session de la législature une nouvelle charte, pourquoi M. Décary irait-il à Québec faire rapiécer la vieille ?

—:o:—

La crise du chômage est peu terrible s'il suffit, pour y remédier, de faire enlever la neige devant le palais de justice. A moins que la nouvelle formule ne soit: Aux grands maux, les petits remèdes.

Elle Souffrait de Constipation

LA CAUSE DE TANT DE MALAISES

Si vous ne vous portez pas bien et que vous alliez chez votre médecin, la première chose qu'il vous demandera sera de lui montrer votre langue. La raison de ceci c'est que l'état de la langue révèle la condition de l'estomac et des intestins. Si vous vous laissez aller à la constipation, vous aurez des attaques bilieuses, des maux de tête, la langue épaisse, la respiration courte, des maux de coeur, des éructations, etc., et ces ennuyeuses hémorroïdes qui sont la cause de tant de soucis et de misère. Tenez vos intestins régulièrement libres et vous ne serez pas malades.

Vous trouverez tout juste le remède que vous désirez dans cette occurence, en prenant les Pilules Laxa-Liver de Milburn. Elles sont purement végétales et elles ne grippent pas, n'affaiblissent pas ni ne rendent malade.

M. Jas. S. Harris, Boîte 934, Halifax, N. E., écrit: "Pendant deux ans j'ai souffert de constipation. Je ne pouvais rien trouver pour me guérir ni même pour me soulager temporairement. Un jour, mon oncle me conseilla d'essayer les Pilules Laxa-Liver de Milburn et même il m'en acheta un flacon. Je les essayai, bien que j'eusse bien peu confiance en elles, mais je m'aperçus bientôt qu'elles me faisaient du bien, et j'avais à peine fini mon second flacon, que j'étais guéri de mon mal.

Les Pilules Laxa-Liver de Milburn se vendent 25 le flacon, chez tous les marchands, ou elles sont envoyées directement sur réception du prix par The T. Milburn Co., Limited, Toronto, Ont.

M. L'ABBE LEVE ET LE CANADA FRANCAIS

DE L'ESPRIT ET DES MOEURS.

Voici comment M. l'abbé Levé parle de l'"esprit et des moeurs", des Canadiens-français dans le dernier numéro de "Dimanche", semaine religieuse d'Amiens."

"La bonté, une bonté simple, cordiale, prévenante et généreuse, forme le caractère le plus frappant et le plus expressif peut-être de l'âme franco-canadienne, après la fierté nationale.

Ce peuple jeune,— qu'est-ce que trois siècles pour un peuple! — auquel les hommes non plus que la nature, n'ont pas laissé la faculté de souffler, encore moins de flâner, n'a pas eu assez de durée ni de loisirs pour se compliquer. Ses meilleurs écrivains sont des historiens, des polémistes, des orateurs, pour lesquels écrire c'est encore agir. Les esprits sont demeurés sains et droits: la neurasthénie ne règne pas à l'état de maladie, et elle n'a pas encore commencé de sévir à l'état de mode. D'autre part, les fortunes rapidement et récemment amassées, l'habitude et la nécessité pour tous les jeunes gens de s'adonner aux affaires et de faire eux-mêmes trouée, n'ont pas permis aux classes sociales de se diviser en castes séparées et quasi impénétrables les unes aux autres, comme il est advenu dans les vieilles nations: pauvres, demi-fortunés et riches sont souvent de la même famille ou de la même parenté; l'on comprend qu'entre ces frères ou ces cousins le dédain aristocratique, ni l'arrogance bourgeoise ne soient guère de mise.

Les effets de cet état de choses sont une certaine rondeur, une certaine cordialité avenante et expansive, une véritable générosité enfin. Ces hommes qui gagnent facilement de l'argent, qui n'ont pas l'obsession de l'héritier à doter, donnent volontiers et largement; ils dédommagent royalement le conférencier qui les instruit, ou l'artiste qui les récrée. Etant sensibles au malheur et à la misère,— la pitié est une vertu chrétienne et française,— ils s'appliquent à la soulager. Ils donnent sans forfanterie; leur générosité est amicale, et parfois emploie des procédés d'une exquise délicatesse. J'en pourrais citer maints exemples....

"Il convient, pour ne pas être trop incomplet, d'ajouter quelques mots sur l'aspect extérieur ou mondain de ces moeurs. La rigueur du froid, l'abondance de la neige, leur continuité d'Octobre à Avril, où se produit la débâcle énorme des glaces du St-Laurent, donnent à la vie d'hiver et à la vie d'été des aspects beaucoup plus tranchés que chez nous. Non pas que Montréal ou Québec deviennent, avec Novembre, des villes léthargiques que chaque "bordée" de neige ensevelit et que chaque recrudescence du froid engourdit un peu plus. Les affaires ne subissent aucune relâche: dans les rues vite déblayées les tramways passent, confortables et chauds, les automobiles affrontent la masse blanche, cependant que, privées de leurs roues, les voitures glissent sur des patins.

"La vie mondaine se réfugie, naturellement, dans les maisons où il fait chaud, Dieu sait! Les salons, les fumoirs, les clubs prennent une véritable importance; ces derniers sont nombreux, très beaux, et très fréquentés: hommes du monde et hommes d'affaires s'y rencontrent et s'y délassent le soir, parfois en s'instruisant. C'est ainsi que j'eus l'honneur de faire au club Saint Denis, devant un auditoire d'hommes, aimable et distingué, une causerie sur "le mouvement chrétien dans les lettres françaises, de Louis Veuillot à nos jours."

"Bien que se mêlant volentiers à la vie sociale, les femmes, très occupées du soin de leurs enfants, — les familles de huit à douze enfants sont la moyenne là-bas,— demeurent le plus souvent chez elles. Elles font d'ailleurs du téléphone un emploi bien plus fréquent que chez nous: c'est une compensation. Au demeurant, j'ai conservé de certains salons le souvenir de conversations très sérieuses ensemble et spirituelles. "Le français né malin" l'est resté, au Canada, et la française aussi!"

Pour guérir un rhume en un jour

Prenez les tablettes LAXATIVES BROMO-QUININE de GROVE. Les véritables portent la signature de E. W. Grove. 30c.

COMMUNICATIONS ENTRE — MONTREAL — TROIS-RIVIERES — SAWINIGAN FALLS — GRAND'MERE.

Le C. P. R. fait maintenant circuler ces wagons-lits de Montréal, gare Windsor, à 11 heures 20 p. m. tous les jours, arrivant à Grand' Mère à 8 h. 15 a.m. tous les jours, dimanche excepté, et à 9 h. 30 a.m. le dimanche. Les voyageurs pour Trois-Rivières qui occuperont ce wagon, peuvent y demeurer jusqu'à 7 hrs. a.m. les jours de semaine, et à 8 h. 10 a.m. le dimanche.

Au retour de ce wagon-lits quitte Grand'Mère à 10 hrs. p.m. tous les jours, arrivant à Trois-Rivières à 11 hrs 10 p.m. et à Montréal, gare Windsor, à 7 h. 05 a.m. tous les jours.

Les voyageurs entre Montréal et Shawinigan Falls ne peuvent également profiter de ce service.

Un Joli Cadeau à faire

Modèle en argent "sterling," style "Patricia engraved," comprenant miroir, brosse à cheveux, peigne, boîte à poudre, boîte à crème, lime à ongles, couteau à cuticule, ciseaux à ongles, $75.

Chaque pièce peut être achetée séparément.

Nous invitons la comparaison de nos prix avec marchandises d'égale qualité

Nos employés sont spécialement disposés à servir nos clients français. Correspondance française est invitée

QUE de plus acceptable comme cadeau de jour de naissance ou d'anniversaire qu'un objet en argent pour la table de toilette?

Le cachet personnel, la beauté et, surtout, la solidité d'un objet semblable en font un cadeau auquel restera attaché le souvenir de la personne qui l'a à faire.

En achetant un nécessaire en son entier ou une seule pièce du nécessaire on pourra être certain d'avoir réuni l'utile à l'agréable et au bon goût.

Diamantaires **Birks** Orfèvres

Henry Birks & Sons Limited

CARRÉ PHILIPPE

Prémunissez-vous contre

"LA GRIPPE"

Ne croyez pas que si vous avez eu la grippe l'année dernière, cela vous empêchera de l'avoir cette année, car il a été prouvé que cette maladie s'attaque de préférence à ceux qu'elle a déjà attaqués. N'oubliez pas les symptômes: irritation de l'arrière-gorge qui provoque et entretient une toux quinteuse suivie d'autres symptômes tels que fièvre, pouls rapide, faiblesse, etc. Dès les premiers symptômes, employez le

SIROP GAUVIN POUR LE RHUME

Et alors vous n'aurez pas à craindre les symptômes subséquents, pénibles et souvent dangereux.

Le SIROP GAUVIN pour le Rhume détruit le microbe de la Grippe, soulage l'irritation des muqueuses, facilite l'expectoration et tonifie tous les organes respiratoires, il prévient et soulage toux, rhumes, bronchites, grippe, etc.

Le SIROP GAUVIN pour le Rhume est en vente partout.

J. A. E. GAUVIN, Pharmacien-Chimiste, MONTREAL

LA DECOUVERTE DE RADIUM A MADAGASCAR

PARIS, 4 — L'Ile de Madagascar, colonie française, vient d'être reconnue comme la plus riche productrice de radium.

Cette découverte fut faite, il y a quelques années, par un Français, M. Lacroix, maintenant secrétaire de l'Académie des Sciences. Depuis quelques années, il a continué ses recherches avec résultats satisfaisants.

Dans une entrevue, il a déclaré qu'il était encore impossible de dire jusqu'à quel point le radium pourra être extrait avec profit, mais il a ajouté qu'avec le prix actuel d'un million de francs par gramme de radium, l'île présentait un champ plus riche à l'exploitation que Dawson l'était.

"Le minerai radio-actif de la grande île, continua M. Lacroix, appartient au groupe de Titanonisbo Tantalates, que j'ai nommés Batafite, par suite du district où ils furent découverts. Il est de couleur brun foncé, et on ne peut trouver ce radium, à ce que je crois, qu'à Madagascar. Au temps de sa découverte, personne n'attacha beaucoup d'importance au minerai, mais les statistiques des exportations de minérais de Madagascar montrant qu'en 1912 il y a eu sept kilos d'exportés de cet endroit et en 1917 plus de sept mille kilos. Ceci démontre comment la valeur de ce minerai est considérée. Le minerai est exporté en France d'où certains établissements spéciaux.

Il est des plus faciles de faire du radium, continue M. Lacroix, tout ce qu'il faut, c'est un camera et une feuille d'or électroscope.

En faisant l'expérience radiographique, l'on place le métal, sujet à 'examen, dans plusieurs plis de papier noir et le dépose sur une plaque sensitive. Quand la plaque est développée, on trouve la photographie du métal qui contient le radium.

HORLICK'S

Lait Maltépour la Maison

Breuvage-aliment d'une grande puissance nutritive. Convient à tous les âges. En tout temps, à tous moments, vous le trouverez délicieux et réconfortant. Aucune cuisson.

Insistez sur la bouteille ronde, grill'onale.

MAISON D'EDUCATION

L'Anglais Enseigné par la Poste

25c la leçon

Toute dernière méthode. Résultats surprenants en quelques semaines.

Je garantis par écrit faire lire, écrire et parler mon élève en anglais dans l'espace de 40 leçons. Etablie il y a 12 ans.

Ecrire pour détails

Mlle BLANCHE FISHER

1264, Ave Lexington, New-York, N.Y. Dépt. 65 248-j.n.o.

COURRIER DE CONTRECOEUR

Ces jours derniers, notre petit village était plongé dans un émoi indescriptible causé par la mort accidentelle d'un jeune homme.

M. Joseph Gervais, fils de M. Adélard Gervais, s'en retournait chez lui jeudi soir, après avoir passé la veillée au village, chez des amis. M. Gervais avait un cheval très violent et son père était inquiet lorsqu'il sortait avec. Vers onze heures, jeudi soir, le père vit le cheval arriver seul. Très inquiet, il partit à la recherche de son fils, et ce ne fut que le matin qu'on trouva le pauvre jeune homme mort et dont le cadavre gissait sur la neige, le long de la route.

Il y eut enquête et le coroner rendit un verdict de mort accidentelle.

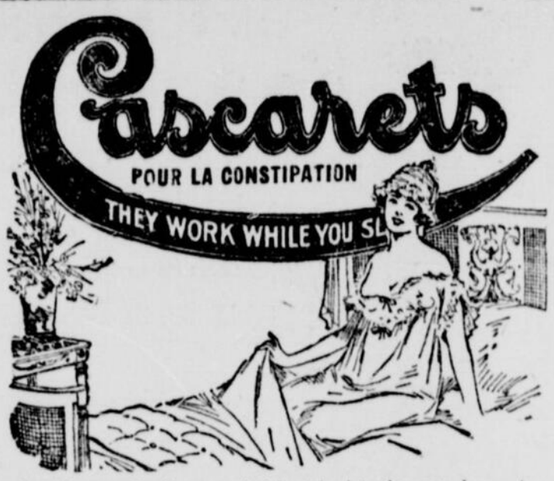

Les "Cascarets" agissent sur le foie et les intestins sans donner de coliques ni malaise.—Ils sont si commodes! Vous vous éveillez le cerveau lucide, le teint rose, l'haleine et l'estomac en bon état—pas d'excès de bile, de mal de tête ou de bouleversement d'estomac. 24c

LA PRUDENCE

a toujours porté fruit. La prudence d'une mère qui donne régulièrement LA PEPTONINE à son enfant est récompensée par un enfant fort et sain. Il se développe rapidement, marche plus tôt, dort bien, est mieux préparé contre les attaques de la maladie et fait une chair ferme. LA PEPTONINE préparée au sucre de lait est l'extrait le plus pur du blé le plus hygiénique. Excellente diète pour les malades et les convalescents.

McLARENS D.K. BALATA

COURROIES BALATA

TOUTES GRANDEURS EN MAGASIN

D. K. McLAREN, Limitée

351 RUE ST-JACQUES. Tél. Main 4934, 6905, 7211

H M

Douzième Vente Annuelle à Prix Réduits de Marks

35% de Rabais

sur toutes les marchandises suivantes:

Paletots d'Hiver
Imperméables, etc.
Gants
Echarpes
Bas
Cravates
Gilets d'Intérieur
Robes de Chambre
Sous-Vêtements
Pyjamas

La marchandise est à la hausse en ce moment. Nous n'avons jamais offert un rabais si considérable. Toutes nos merceries de haute qualité portent la marque de "Marks". C'est un événement annuel que vous ne manquerez pas.

25% de Rabais sur tous nos autres articles dans nos trois magasins, sur toutes nos chemises, nos habits de soirée, fournitures de toilette, cols anglais, bretelles, jarretières, etc., etc. Achetez maintenant et épargnez.

Escompte pour du comptant seulement.

Henry Marks

148 RUE PEEL
HOTEL WINDSOR

190 RUE ST-JACQUES
(Magasins pour dames et messieurs.

Coin de Polichinelle

PAYSAGE

Envoi de GERALD CARRIER

L'enfant et l'oiseau

"Petit oiseau, viens avec moi;
Vois la cage si bien parée,
Les fruits que j'ai cueillis pour toi,
Les fleurs humides de rosée,
—Petit enfant, je vis heureux,
Rester libre est ma seule envie;
Mon humble nid me plait bien mieux
Que la cage la plus jolie."

(Envoi de Eugène Laperle, Sorel

LE JOLI BATEAU

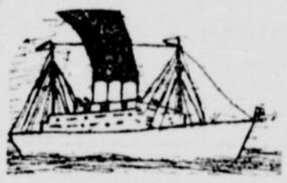

(Envoi d'ADELARD DESCHAMPS)

Mon premier Noël d'Orpheline

Dans de nombreux foyers heureux et sans chagrins les familles joyeuses, fêtaient gaiement Noël.

Il n'était pas ainsi dans ma demeure; mon coeur d'orpheline tout récemment brisé pleurait en ce jour un père tendrement aimé qui venait de quitter sa famille chérie pour un séjour moins éphémère.

J'entrevoyais dans mon imagination des familles heureuses ou rien ne manquait au bonheur et la mienne! Pourquoi sommes nous malheureux? me disai-je et ne pouvant recevoir une réponce, des larmes coulaient de mes yeux.

Je revivais les heures de bonheur passées avec mon père chéri. Hélas! ou sont-ils ces jours de vrai paix et d'heureuse harmonie. Noël s'écoulait silencieux et triste laissant derrière lui larmes et regrets.

Mais aujourd'hui il n'en est pas ainsi, ma blessure s'est un peu cicatrisée; car il y a neuf ans que je suis orpheline et chaque Noël me rappelle celui d'autrefois.

Dans de nombreux foyers heureux et sans chagrin les familles joyeuses fêtaient gaiement Noël, dans notre demeure une jeune orpheline prend sa part de bonheur dans ce grand jour joyeux.

(Envoi de Suzel, 16 ans pour le concours littéraire)

Anecdote

Henri IV jouait un jour avec ses enfants qui s'étaient placés à cheval sur son dos, et qu'il promenait sur le tapis dans une posture peu royale. Survint l'ambassadeur d'Espagne: "—Etes-vous père, Monsieur l'ambassadeur? demanda le Béarnais, et sur sa réponse affirmative Alors, ajouta-t-il, je puis finir le tour de la chambre."

De bonnes lunettes

Un villageois qui avait un procès, sollicitait son avocat pour qu'il y travaillât rapidement. Mais celui-ci, qui ne voyait pas venir d'argent, répondait toujours à son client: "—Mon pauvre ami, ton affaire est si embrouillée, que je n'y vois goutte!" A la fin le paysan comprit et, tirant de sa poche deux beaux écus, il les présenta à l'avocat en disant: "—Tenez, monsieur, voilà une paire de lunettes."

CAMPEMENT

Envoi de GUILLAUME J. LEBLANC 14 ans, école de Belle Côté.

L'OEUVRE DU BIEN - ETRE DE LA JEUNESSE

L'Association du Bien-Etre de la Jeunesse rend aux enfants des services incontestés et incontestables que le public sait reconnaître.

Dernièrement, l'Association demandait aux citoyens de la métropole de contribuer à leur oeuvre de charité envers les petits, les pauvres et les orphelins. Une guignolée fut organisée par M. Arthur Couture pour venir en aide aux enfants pauvres et aux orphelins. Le public se montra fort généreux; c'est pourquoi dans la plupart des institutions de charité, l'Association fit ériger la veille de Noël, de magnifiques arbres chargés de cadeaux de toutes sortes destinés aux pauvres petits.

L'Association cependant ne borne pas là son activité. Elle voudrait fonder une école où les enfants pauvres recevraient gratuitement une bonne éducation.

Ce projet est à l'étude depuis longtemps et on espère fermement qu'il se réalisera bientôt.

SYMPTOMES INDICES DE BILIOSITE

COMMENT LES PREVENIR ET LES GUERIR

Avez-vous le vertige?
Est-ce que votre tête tourne?
Est-ce que tout paraît noir quand vous vous levez après vous être penché?
Souffrez-vous constamment du mal de tête?
Etes-vous essoufflé après avoir monté un escalier?
Est-ce que votre langue est épaisse et chargée?

Ces symptômes avertissent que votre système à besoin d'une bonne purgation — que tous les poisons doivent être chassés. Le remède pour cela ce sont les Pilules du Dr Hamilton.

Un grand bien suit immédiatement leur emploi.

Ces fameuses pilules libèrent les intestins et arrêtent la constipation, elles agissent sur le foie et les reins, les rendent forts et vigoureux.

Cela assure la santé et la pureté du sang et par la même tout le système en bénéficie.

Aucun remède ne fortifie ni ne tonifie comme les Pilules du Dr Hamilton, elles soulagent de suite la biliosité, la migraine, le vertige, le mauvais teint, la langue épaisse et toutes les maladies qui ont leur origine dans le mauvais fonctionnement de l'estomac, des reins, ou du foie, essayez-les.

Les résultats prouvent les mérites des Pilules du Dr Hamilton, 25c la boite. 4

IL REFUSE DE REMETTRE DOUGHTY EN LIBERTE CONDITIONNELLE

Le procureur général décidera s'il y a lieu d'accorder cautionnement à l'accusé. — Mise au point d'une déposition.

LE PROCES

TORONTO, 4 — John Doughty a été condamné par le magistrat de police Denison de cette ville à subir son procès devant les assises criminelles sur l'accusation d'avoir conspiré pour enlever Ambrose J. Small. Le magistrat a refusé d'accorder la mise en liberté de l'accusé sur cautionnement et a renvoyé la demande à la décision du procureur général, ne voulant pas prendre cette responsabilité sur lui.

M. Hellmuth, avocat de Doughty, tira profit des témoignages rendus hier pour affirmer qu'il n'y avait pas de preuve de conspiration dans les témoignages de la Couronne, mais le col. Denison ne s'émut pas et il s'en tient à sa décision.

Le magistrat fut prié d'accorder la mise en liberté de Doughty sur cautionnement. Il opina que la question était du ressort de la Couronne. Le procureur général en décidera.

La cour était assez remplie, mais l'excitation de la première séance était passée et les procédures d'hier n'ont pas duré assez longtemps pour attirer une grande foule.

Sur les trois témoins mandés à la barre, l'un a admis avoir fait une légère erreur dans sa première déclaration à l'effet qu'il avait vu M. Small le mardi soir, 2 décembre. Il croit maintenant avoir vu M. Small le soir précédent. Le témoin est Raphael Saline qui a vendu deux journaux à M. Small le 1er décembre.

D'après l'opinion de la police, M. Small est disparu le mardi, ce qui rend le changement du témoignage du jeune Saline important.

MM. Saline, père et fils, vendaient des journaux à l'angle des rues Yonge et Adelaide.

Louis Saline, autre fils de M. Saline, n'a pas été cité, hier. M. Greer ayant déclaré que son témoignage corroborait celui de son frère.

Fred Lamb qui fut le troisième témoin déclara avoir vu M. Small acheter un journal de Raphael Saline. La mère de M. Lamb était propriétaire de l'hôtel Lamb, à l'angle des rues Adelaide et Yonge. M. Lamb connaissait Small depuis quatre ans.

Il n'est pas sûr ni du jour de la semaine ni de la date où il vit M. Small acheter des journaux. Il croit que c'est un jeudi, vers 6 hrs 45 p.m. Ce fut presque deux mois après qu'il chercha à fixer le temps exactement. Le changement du témoignage du camelot l'a embrouillé.

Le magistrat Denison: "Vous avez fait cette déclaration auparavant?"

M. Hellmuth: "Et je crois qu'il était assez bon pour le faire répéter."

Le magistrat Denison: "Et j'ai répété ce que j'ai dit. Je ne puis me prêter à de pures formalités dans cette cause. C'est une cause très sérieuse et l'une des plus étranges que j'aie eues. Vous avez le témoignage que le prisonnier a discuté l'enlèvement avec une ou deux personnes et alors l'homme est disparu soudainement. Je n'ai pas vu de témoignage à l'effet qu'il n'avait pas été enlevé, à moins qu'il n'ait été tué. Il n'y a pas de changement de témoignage pour démontrer qu'il n'est que parti pour un changement d'atmosphère. Il n'a apparemment pris aucun argent ni autre chose avec lui. Ceci s'accorde assez bien avec la présomption qu'il a été enlevé. Et personne n'a encore trouvé le corps pour prouver le contraire de cette présomption.

"Je crois que les témoignages sont suffisants pour faire subir à l'accusé un procès pour conspiration d'enlèvement et l'autre fait est qu'il est parti et a caché ses pistes non à la façon d'un innocent.

"Je ne fixerai pas le cautionnement mais le consentement du procureur général. Je veux qu'il en prenne la responsabilité."

M. Greer. — "Je le ferais moi-même."

M. Hellmuth — "Mais considérez combien de temps il a été en prison."

Le magistrat — "Mais considérez combien de temps il s'est caché aux Etats-Unis, M. Hellmuth."

M. Hellmuth fit subir un contre-interrogatoire au jeune camelot qui déclara ne pas se rappeler exactement de ce qu'il connaissait au sujet de Small. Saline déclara qu'il avait eu une douzaine d'entrevues avec le détective Mitchell.

La Patrie
Il y a vingt ans

Vendredi, le 4 jan. 1901.

Kitchener parle de paix et promet de bien traiter les Boers qui se rendront.

—:o:—

L'hon. Thomas Chapais condamne les insolences de sir Hibbert Tupper à l'adresse de la province de Québec.

—:o:—

On parle de la construction d'une nouvelle voie ferrée qui s'étendrait de Québec à Winnipeg.

—:o:—

La population de l'Ontario est de 2,350,000 habitants.

—:o:—

La PATRIE proteste contre les salaires insuffisants des institutrices. Quelques-unes ne gagnent que $50 ou $75 par année.

—:o:—

Un enfant voit le jour dans un tramway de la rue St-Denis.

COURRIER DE VAUDREUIL STAT.

M. Alf. Brunet, d'ici, a eu le malheur de perdre un cheval très en renom dans les alentours connu sous le nom (Philip B. B.)

—Ici le chômage est disparu par la neige qui nous est tombée et beaucoup sont employés soit chez les cultivateurs ou les chemins de fer.

—La froide température dernière a permis à commencer les travaux à la récolte de glace. Elle est de très belle qualité, elle mesure quinze pouces d'épaisseur.

Délicieux et Economique

CHAQUE PETITE FEUILLE DU VERITABLE

THE "SALADA"

est fraîche et pleine d'arôme. Chaque feuille compte dans votre théière, et vous rapportera la plus délicieuse saveur.

NE SOUFFREZ PLUS les PILULES ROUGES pour Femmes Pâles et Faibles

guérissent les femmes atteintes de dérangements, irrégularités, faiblesse générale, maux de reins, maux de tête ou troubles du retour de l'âge.

LES RETRAITES FERMEES

Les retraites fermées à la Villa St-Martin auront lieu de janvier à Pâques aux dates suivantes: St-Hyacinthe, mardi soir, 4 janvier, au samedi matin, 8 janvier; Paroisse du St-Enfant Jésus, dimanche soir, 9 janvier, au jeudi matin, 13 janvier; Voyageurs, jeudi soir, 13 janvier, au lundi matin, 17 janvier; Cultivateurs, mardi soir, 18 janvier, au samedi matin, 22 janvier; Charlemagne, dimanche soir, 23 janvier, au jeudi matin, 27 février; Jeunes gens, samedi soir, 5 février, au mercredi matin, 9 février; St-Jean-Baptiste et St-Polycarpe, samedi soir, 12 février, au mercredi matin, 16 février; Pointe St-Charles, dimanche soir, 20 janvier, au jeudi matin, 24 janvier; Ste-Scholastique et St-Hermas, samedi soir, 26 janvier, au mercredi matin, 2 mars; Chevaliers de Colomb, jeudi soir, 3 mars, au lundi matin, 7 mars; St-Constant et Pointe-Claire, jeudi soir, 10 mars, au lundi matin, 14 mars; Employés de chemins de fer, jeudi soir, 17 mars, au lundi matin, 21 mars; Retraite générale, mercredi soir, 23 mars, au samedi soir, 26 mars.

N.B. — Pour les inscriptions ou quelques renseignements, s'adresser au R. P. Archambault, Villa St-Martin, Abord-à-Plouffe, (Laval), P.Q.

OUVRIERS SUJETS A CETTE LOI

Washington, 4.—Les unions ouvrières ou leurs membres sont passibles de l'application des lois contre les trusts lorsqu'ils s'éloignent de leurs buts normaux et légitimes et se livrent à des combines ou à une conspiration pour restreindre le commerce. C'est ce que la Cour Suprême a décidé hier par un jugement de six à trois.

Le tribunal a renversé les décrets des tribunaux inférieurs renvoyant la demande de la Duplex Printing Press Company, de Battle Creek, Mich., au sujet d'une injonction empêchant Emile J. Deering et William Bramley, agents d'affaire de l'organisation internationale des machinistes, de continuer un prétendu "boycott secondaire."

Vente d'Ecoulement de Janvier Chez MURPHY'S

Bottines pour Dames

Valeurs jusqu'à 14.00 la paire,

Pour 6.95

Bottines en veau brun ou noir, en chevreau brun ou noir, en cuir verni avec tiges en cuir mat ou en daim noir. Pointures: 2½ à 7. Mercredi..... 6.95

SOLDE DE PANTOUFLES DE BOUDOIR

En chevreau ou en suède, brun, noir, rouge, gris, vieux rose et bleu. Pointures 3 à 7. Mercredi, la paire 1.39

Caoutchoucs de première Qualité

EN VENTE MERCREDI

Caoutchoucs noirs, pour dames et garçons, la paire..... 1.19
Caoutchoucs bruns, pour dames, la paire, pour..... 1.49
Caoutchoucs pour fillettes et garçonnets. Notre prix..... .99
Caoutchoucs pour enfants, la paire..... .89

A Notre Section d'OCCASIONS

(Au troisième)

Cravates de soie pour hommes. Prix réguliers 1.00 et 1.25 pour..... .59
25 jupes pour dames. Prix réguliers 10.00 et 15.00 pour..... 4.95

Extra Spécial!

pour 8 hrs. 30 mercredi matin
200 PAIRES DE BAS DE SOIE ARTIFICIELLE
pour dames, à .25 la paire

Bas de soie noire, avec haut, talon et bout de lille. Ils ont quelques légères imperfections, mais sont excellent pour la maison, la paire..... .25

Vente de Corsets

A 2.95

Corsets parfaits en tous points des marques bien connues: GOSSARD, C. C. à la GRACE, C. B. à la SPIRITE et D & A.

Grandeurs: 19 à 30 dans le lot, non dans chaque ligne. Valeurs de 4.50 et 5.00, pour..... 2.95

THE JOHN MURPHY Co. LTD.

Angle des Rues Ste-Catherine et Metcalfe

CRIPPLED TWO YEARS WITH Ulcerated Leg

Impotent durant deux ans avec une jambe couverte d'ulcères

Procurez-vous Zam-Buk --- TEL FUT LE CONSEIL D'UN AMI

Des Canadiens, femmes et hommes éminents continuent de donner leur sanction au Zam-Buk. Des docteurs, des magistrats, des garde-malades, des ministres, tous sont d'opinion qu'il n'y a rien de plus efficace que le Zam-Buk pour les maux de peau et les maladies. Le capitaine Richard B. Nunn, bien connu à Vernon, C.A., nous écrit en détail sa propre expérience. Au sujet d'une ulcère chronique à la jambe, ulcère qui défiait tout, excepté le Zam-Buk, le capitaine s'exprime en ces termes:—

"J'ai prouvé, hors de doute, que le pouvoir curatif du Zam-Buk est infiniment supérieur à celui de toute autre préparation que je connaisse. Le Zam-Buk n'est pas seulement efficace dans des cas ou d'autres remèdes échouent, de plus sa guérison est permanente.

"Lorsque je demeurais à Vernon, C.A., je souffrais terriblement, et ce pour plus de deux ans, d'un mal à la jambe, qui, malgré tout traitement, s'est changé en un ulcère purulent. Je me suis servi de toutes sortes d'onguents, de liniments, etc., ce qui n'empêcha pas l'ulcère de s'aggraver, et finalement j'ai cru qu'il valait mieux suivre un traitement à l'hôpital. Avant d'en agir ainsi cependant un ami m'a conseillé de me procurer du Zam-Buk, ce que je fis; les premières applications eurent un tel résultat que je fus encouragé à continuer le traitement. Peu à peu la douleur et l'inflammation diminuaient et la guérison s'en suivit. Pour être court, la persévérance dans ce merveilleux baume redonna à ma jambe sa force et sa solidité primitive.

"Il me semble qu'il n'y a rien de plus merveilleux que Zam-Buk, qui a montré son efficacité en un si court espace de temps.

"Durant mon séjour dans l'armée, j'ai eu maintes preuves de ce puissant guérisseur qu'est le Zam-Buk. En France, les hommes disaient qu'il était sans prix pour les nombreuses plaies et troubles de la peau, qui surviennent dans la vie d'un soldat. Comme tous devraient connaître ce guérisseur merveilleux, vous pouvez publier cette lettre, si vous y jugez à propos."

Zam-Buk est une révélation pour guérir la peau. Sa sève antiseptique pénètre et purifie les tissus sous-jacents de la maladie. D'ordinaire les onguents gras et les baumes ne sont d'aucune utilité dans les maladies de la peau.

Vous avez besoin du Zam-Buk qui n'a pas son égal dans les brûlures et les lésions, les malaises et les hémorroides. Il faut frictionner pour le rhumatisme, la sciatique, l'engourdissement des articulations.

Chez tous les pharmaciens et les marchands ou à la Zam-Buk Co., Toronto, 50c la boite, 3 pour $1.25. Pour se procurer un échantillon, Envoyer le nom de ce journal et un timbre d'un centin à la Zam-Buk Co., rue Dupont, Toronto.

Capt. Richard B. NUNN

Plus Merveilleux

Zam-Buk GUERISSEUR

PRIMUS

Poudre à Pâtisserie

La Poudre à Pâtisserie PRIMUS est économique, efficace et exempte d'alun et de toute autre substance préjudiciable à la santé. C'est pourquoi elle est la poudre à pâte préférée de la ménagère économe.

La marque PRIMUS est votre garantie de qualité et de pureté.

L. CHAPUT, FILS & CIE, Limitée :: MONTREAL

ENQUETE AU SUJET D'UNE MORT SUBITE

Mme Thomas McGeary, 45 ans, 450 rue Aylmer, a été trouvée morte hier matin, dans sa chambre, à la demeure de sa soeur Mme M. Dean.

Suivant les renseignements fournis par le lieutenant Borden, du poste de police de la rue Chenneville, le cadavre de la défunte a été découvert par Mme Dean qui s'était inquiétée du retard de sa soeur à venir déjeuner. La police fut aussitôt informée de cette pénible éventualité et le lieutenant Brodon ainsi que le constable Malony firent enquête. Le docteur D. White fut aussi appelé et il constata que Mme McGeary était sous traitement médical. Le corps de celle-ci fut transporté à la morgue.

VENGEANCE de GIONNE

Par Pierre Dax.

Reproduction et adaptation autorisées par la Société des Gens de Lettres

42 Suite

Si ma soeur a commis la faute, répondit-elle, c'est moi qui la lavera!... Je veux marcher le tête haute; je ne veux pas qu'une souillure retombe sur une famille entière!... Si Joséphine veut vivre dans la honte, je ne l'y suivrai pas... Dût-elle me frapper, dussé-je être privée de tout, l'enfant que nous gardons, ma pauvre Georgette, retrouvera les auteurs de ses jours, je vais chercher, je saurai! Je veux savoir! C'est moi qui la leur conduirai... Je leur dirai: "J'ai votre enfant... Elle était devenue ma soeur, je l'aime comme si elle était la mienne, mais reprenez-là... Je n'ai aucun droit."

Et tout en marchant le nom d'Alice lui résonnait aux oreilles. Sa vie se brisait. A ses pieds se creusait un vide immense. Soeur d'une infâme!... Nourrie du pain d'opprobe! Elle se tordait les mains convulsivement.

—Alice! appelait-elle d'une voix sifflante.

L'enfant tourna la tête. Elle courut dans les bras d'Hélène.

—Tiens, dit la pauvrette, tu m'appelles comme maman et comme papa!

Le coeur de la jeune fille se tordit. L'enfant volée était l'enfant qu'elle entourait de ses soins, celle pour qui elle vivait. L'enfant volée devait être à sa famille! La loyauté le lui commandait. La justice implacable lui en faisait un devoir. Elle l'abrita de ses bras et lui dit:

—Aime-moi bien!... Aime-moi bien, ma pauvre petite Georgette.

La rage dans l'âme, l'oeil en feu, Joséphine était revenue de Saint-Cloud à Paris. Huit jours! Il avait fixé huit jours. Quelle dérision! Le pavé lui brûlait les pieds. Elle aurait voulu franchir d'un bond l'espace qui la séparait de l'impasse de Saxe. Il lui semblait que tous les yeux qui se fixaient sur elle avaient été témoins de sa défaite. Vaincue! Une sorte de rugissement sortait de sa gorge étranglée. Des larmes de dépit gonflèrent ses paupières. Elle pleurer! Allons donc! Il fallait rire, au contraire, car, avant huit jours, tout était prêt pour cela, le tour serait joué! Quand elle arriva chez elle, toujours surexcitée, Hélène et Georgette s'y trouvaient déjà. Accablée, n'en pouvant plus, la jeune fille se violentait pour contenir devant l'enfant toutes les phrases de dégoût qui, de son âme abattue, montaient à ses lèvres.

Dominée par ses pensées nerveuses, Joséphine ne remarquait ni la pâleur d'Hélène qui évitait toute occasion de parler, ni la tristesse répandue sur tous ses traits. L'imagination de la cadette, qui jusque là n'avait sondé aucun dessous fangeux, s'ouvrit tout à coup et plongea dans les ténèbres des existences louches... C'est dans une promenade qu'elle avait acquis la certitude de la culpabilité de cette fille qui était sa soeur!

C'est dans une conversation, avec une indifférente, qu'elle avait recueilli l'histoire d'un scandale dont la boue rejaillissait jusqu'à elle?...

Un froid glacial courait dans ses veines! Elle la possédait l'explication de la sollitude, du changement de nom, des allées et venues mystérieuses de l'aînée, des départs hâtifs, des retours brusques.

Ce réveil fut atrocement douloureux. La plébéienne honnête qu'elle était se révolta contre celle qui était de même sang. Pas une excuse ne lui vint dans son austère loyauté. Joséphine était coupable!... Pour elle tout se résumait dans ce mot...

La réparation aurait lieu demain, quand, reposée un peu et l'esprit plus calme, elle serait à même de faire les premières démarches qui devaient lui arracher sa Georgette bien-aimée.

Le soir, quand l'enfant fut couchée, lorsqu'Hélène vint s'assurer que la respiration régulière de cette petite poitrine attestait le sommeil profond de la mignonne créature, l'aimante fille crut défaillir. Ces yeux clos, elle ne les baiserait plus! Ces cheveux soyeux elle ne les caresserait plus! Cette petite main ne chercherait plus la sienne! Ces lèvres roses ne balbutieraient plus le nom si doux d'Hélène! Seule, elle resterait seule! Pas une parole amie pour compatir à sa douleur! Pas même une main d'enfant pour essuyer ses larmes!

Hélène sanglotait à genoux devant la couchette.

—Ma chérie!... ma pauvre petite Georgette! disait-elle, tu resteras mon ange gardien!...

Un instant, elle eut l'idée de fuir avec la petite.

Elle travaillerait à la sueur de son front pour gagner le pain de toutes deux, mais elle n'aurait pas à porter plus longtemps les iniquités de l'aînée.

Hélas!... cette résolution n'était-elle point la perpétration du crime de l'autre? Si figure s'empourpra, et avec âpreté, elle se demanda si les tares se communiquaient au seul fait du contact. Quand elle se leva, elle était résolue à se séparer de Georgette. Rien ne l'arrêterait. Elle rejoignit Josephine.

Assise sur une chaise basse, les pieds allongés devant le feu, et le menton dans sa main, l'aînée donnait ses dernières pensées au plan dont l'exécution devenait proche. Elle n'entendit pas entrer sa soeur. Celle-ci se mit presque en face d'elle, de l'autre côté de la table, éclairée par une lampe. La même disposition que le jour où Raoul avait fait, dans la rue du Chercheur-Midi, sa dernière visite.

L'intention d'Hélène n'était pas de chercher midi à quatorze heures. Moins l'explication serait longue, moins il y aurait de heurts, mieux cela vaudrait.

—Joséphine, dit-elle, j'aurais à te parler de choses graves, es-tu disposée à m'écouter?

L'aînée sursauta.

—Tiens, tu es là!...

—Tes pensées t'absorbent donc au point de ne pas te rendre compte de ce qui se passe autour de toi?

Hélène troublait les réflexions de Joséphine.

Celle-ci devenait grincheuse.

—Des communications à faire? De quoi s'agit-il?

—D'aucune communication comme tu dis. De simples questions à te poser.

Le ton d'Hélène était bien résolu. Ni calme exagéré, ni emportement. Joséphine la regarda.

—Ton intention est-elle de vivre longtemps comme nous le faisons depuis que Georgette partage notre existence.

L'aînée se redressa.

—Explique-toi... Je ne te comprends guère:

—Je voudrais savoir, dit Hélène, en accentuant chaque mot, si cette enfant n'est pas encore arrivée à l'époque où elle doit être remise à ses parents.

Joséphine la fixa. Hélène fit de même.

—Te gêne-t-elle?

—Elle fait plus que de me gêner. Sa présence ici m'est un fardeau.

—Un fardeau léger, je pense!

—Joséphine, pas de phrases, je t'en prie, pas d'ironie surtout. C'est hors de saison. Es-tu à même de me montrer une lettre constatant que l'enfant a été remise de plein gré?

—Es-tu folle? interrogea l'aventurière, que le sang-froid d'Hélène troublait.

—Pas d'injures. Cela n'éclairerait pas la situation. J'ai l'esprit sain et c'est pour cela que je veux savoir aujourd'hui, je veux savoir d'où sort l'enfant qui repose près de nous. Si tu t'obstines à faire le noir autour de nous, vis à ta guise, mais ne compte plus sur moi.

Joséphine se leva et se posa devant sa soeur impassible.

—Dis donc, c'est pour meremercier de t'avoir sortie de la misère? de t'avoir couverte? de t'avoir donné du feu?

—Tu m'as souvent reproché cela, et les reproches allègent beaucoup la gratitude que je te dois. Je n'ai rien demandé, et je crois qu'en m'amenant ici, tu avais besoin d'un paravent dont je te sers plutôt que d'une pauvre créature sur qui tu voulais exercer ton dévouement.

—Ignoble serpent!... fulmina-t-elle, ne se possédant plus. Mais, si tu en as assez de cette vie, tu n'as qu'à ouvrir la porte et à partir.

—C'est ce que je ferai, dit Hélène, fière, mais je ne partirai pas seule. L'enfant qui est là me suivra.

—C'est ce que nous verrons!

—Nous le verrons, en effet, car pour faire la lumière aujourd'hui, autour de moi, je ne reculerai devant rien.

Joséphine avait peur de ne pas être maîtresse d'elle. Elle recula et marcha dans la chambre.

—A partir de demain, affirma Hélène, je décline mon nom et livre le tien à tous ceux qui voudront le savoir.

Joséphine se rapprocha d'elle.

—Tu ne feras pas ça, fit-elle, blême.

—Comme je te le dis, ou alors livre-moi l'horrible secret qui nous entoure. Quelle est la faute que tu as commise et qui t'oblige à te couvrir d'un masque?

—La faute?... un masque!... répéta Joséphine, stupide.

—Cet argent que tu reçois, est-il loyalement acquis? En fais-tu part à ces têtes aimées qui là-bas vivent dans un village, misérablement peut-être? Partages-tu tes générosités que tu reçois? Je n'en sais rien! Et au cas où tu leur enverrais de l'or, n'as-tu pas peur que cet or souillé, cet argent flétri ne leur porte malheur? Ne trembles-tu jamais quand sonne dans tes mains le prix de l'iniquité? N'as-tu pas honte que tes crimes rejaillissent sur des innocentes; la faute attire la punition.

Immobile, Joséphine restait adossée à la muraille.

—N'as-tu pas, la nuit, des cauchemars horribles où cette enfant appelle sa mère, continua Hélène animée. N'entends-tu jamais à ton oreille, comme un glas d'agonie qui s'échappe de lèvres mourantes, ce mot: Alice!... Alice!...

Joséphine recula effrayée.

Est-ce bien sa soeur, une jeune fille timide, pâle, souffreteuse, qui l'accable ainsi?

—"Alice!"

Le nom de l'enfant? Ou l'avait-elle surpris?

La jeune fille continua:

—Ton effroi m'en dit davantage que les aveux que tu n'a pas même l'énergie de faire. J'ai mis le doigt sur l'horrible plaie: Alice est l'enfant volée:

—Tais-toi, tais-toi, râla l'aventurière en se traînant vers sa soeur. Non... non...

—Ne mens pas... C'est une enfant volée... C'est moi qui la rendrai à ses parents, je l'ai juré.

—Hélène!... Hélène!... Tu n'y es pas. Je ne puis te dire.. Ne me demande rien, dans quelques jours, tu sauras!

—Dans quelques jours, le crime sera expié, expié par moi.

Joséphine vit les objets tourner autour d'elle. Elle tomba sur un siège.

Même acculée, elle ne pouvait se résoudre à laisser tomber l'aveu de ses lèvres. Même à bout de forces et dle cerveau vide d'excuses, les mots "Pitié! Grâce!" ne seraient pas prononcés par elle. Le spectre de Raoul se dressait devant ses yeux. Vengée! Dans quelques jours elle serait madame Nérondou!

Mais, ces quelques jours, il fallait les gagner. Comment chasser de l'esprit d'Hélène le ramassis d'ignobles égalités qu'elle connaissait!

Hélène la passait de s'expliquer. Que pouvait-elle lui dire? Son orgueil était mis à une rude épreuve Que faire pour sortir de l'heure terrible? Le coup de foudre des révélations qui aurait pu la broyer après les émotions de la journée, lui laissait encore assez d'énergie pour rechercher un faux fuyant.

(A Suivre)

LORIEUSE VICTOIRE HIER DU NATIONAL PAR 2 A 1

Le triomphe du Victoria dans une partie contestée avec acharnement.—Le Loyola perd après deux périodes additionnelles de jeu au M.A.A.A.

Le National a fait un nouveau pas vers le championnat, hier soir, lorsqu'il a triomphé du Victoria par le score de 2 à 1 dans une des plus acharnées rencontres encore vues chez les amateurs. Ce fut une victoire bien méritée et fort signalée, d'autant plus qu'elle fut obtenue sur une place impossible et avec deux joueurs de défense de moins: Courchesne et Jack Lahue. Le premier était malade, tandis que le second n'avait pu obtenir sa réinstallation comme amateur.

Le National roplia Dick Laurendeau sur la défense avec Valois et son attaque fut composée des frères Lamarre et de Pelletier. Ils firent tant et si bien qu'ils traversèrent presque à leur gré la défense des Victoria, tandis que les Vics étaient réduits à l'impuissance par la défense du National. Le point des Vics fut compté au bout de deux minutes et demie de jeu sur un lancé que Gervais ne vit pas venir. Le National égala les chances sur la fin de la deuxième période, grâce à Pelletier, qui devait enregistrer le deuxième et dernier point de son club deux minutes plus tard. Ce fut une partie dans laquelle le meilleur club a incontestablement affiché sa supériorité, malgré les efforts surhumains déployés par Victoria pour échapper à la défaite. On ne saurait trop louer le National pour sa magistrale tenue, hier soir.

La première partie a été gagnée par le M.A.A.A. par 7 à 5 après deux périodes supplémentaires de cinq minutes. Le Loyola, le perdant, a succombé à un excès de confiance, puisqu'il menait par trois points au commencement de la troisième période. Au-delà de deux mille personnes assistaient aux parties d'hier:

Loyola		M.A.A.A.
Laird	Buts	Penny
Clément	Défense	Read
Shilbley	Défense	Sharpe
Sauvé	Avants	Bell
Sullivan	Avants	Meldrum
Valois	Avants	Jupp

Substituts—Loyola: Savard, Leamy, Tribey, Taylor. M.A.A.A.: McGill, Anderson, Sullivan, Carroll.
Arbitre: Harry Hyland.

SOMMAIRE

Première période

1—Loyola....Savard 5.00
2—Loyola....Sullivan 4.00
3—Loyola....Sauvé 4.00

Deuxième période

4—M.A.A.A...Sullivan 0.30
5—Loyola....Savard 7.30

Troisième période

6—M.A.A.A...Belle 2.15
7—M.A.A.A...Bell 1.35
8—M.A.A.A...Sharpe 1.45

Première période additionnelle

9—M.A.A.A...Meldrum. 2.30
10—Loyola....Sauvé 1.30

Deuxième période additionnelle

11—M.A.A.A...Sullivan 2.15
12—M.A.A.A...Read 2.00

Score final: 7 à 5 pour M.A.A.A.

DEUXIEME PARTIE

National		Victoria
Gervais	Buts	Bleau
Valois	Défense	Macgee
Laurendeau	Défense	Darling
A. Lamarre	Avants	Slater
P. Lamarre	Avants	Dawes
Pelletier	Avants	Pearsons

Substituts: National—Roy, Dufresne. Victoria—Heeney, Mowatt, Nichol.

SOMMAIRE

Première période

1—Victoria..Slater 2.30

Deuxième période

2—National..Pelletier 13.00
3—National..Pelletier 2.00

Troisième période

Pas de point.

OUVERTURE DE LA LIGUE DE PULPE ET DE PAPIER

La saison de la ligue de Papier et de Pulpe s'est ouverte hier soir au patinoir Victoria, rue Drummond, devant une assistance considérable. Dans la première partie, le McFarlane a battu le Riordon par 2 à 1; dans la deuxième partie, le Howard Smith Co. a triomphé de l'Abbitibi Co. par 4 à 0, tandis que le C. F. Dawson a battu le Canadian Export Paper par 2 à 1 dans la finale. Voici les alignements des équipes:

Riordon		McFarlane
McCulloch	Buts	Walsh
Savia	Défense	Cochrane
Gaffty	Défense	Parmlee
Pitt	Centre	McLeod
Roper	Avants	Riddell
Hamilton	Avants	Barron

Substituts — Macfarlane: Brady, Jones Mayhew, Harg; Riordon: Darling, Duffin, Patterson, Hughes.

Howard Smith		Abitibi
McDermott	Buts	Dunwoody
Hubley	Défense	Young
Gray	Défense	Sheppard
Aird	Centre	E. French
Kerr	Avants	Cronin
Irvin	Avants	Popham

Substituts — Howard Smith: J. Laballe, C. Pegman; Abitibi: Gauthier, Kennedy, Laurie.

Can. Export Paper		C. F. Dawson
Carling	Buts	Charpentier
Fox	Défense	Hoerner
Clark	Défense	F. Fortune
Murphy	Centre	Hodges
Gillelan	Avants	Liddy
Collins	Avants	Churchill

Substituts — Canadian Export Paper: Deneau Gillespie Brady; C. F. Dawson: Grant, B. Fortune Buratti.

RAQUETTEURS DU NATIONAL

Tous les raquetteurs du National sont priés de se rendre à la palestre ce soir pour 8.30 heures pour une assemblée générale. Plusieurs importantes questions seront discutées à cette assemblée, et il importe que tous soient présents

Tous les membres voudront bien prendre note que mercredi soir le président recevra chez lui tous les raquetteurs du National. Tous voudront bien endosser l'uniforme pour la circonstance. Le départ se fera de la palestre à 8.30 heures p.m. précises.

MORT D'UN JOUEUR DE FOOTBALL

OTTAWA, 4. — Une dépêche de Montréal annonce que le sergent de police Gordon Willis, d'Ottawa est mort à l'hôpital Royal Victoria où il avait subi une opération. Il était âgé de 37 ans et bien connu dans les cercles athlétique comme joueur de football.

LA GARDE MONTCALM

VICTOR CHARTRAND, membre de la garde militaire indépendante Montcalm.

CANADIEN EST DEFAIT HIER A OTTAWA, 8 A 2

Le Tricolore recevra demain soir à l'Aréna les St-Patrick, vainqueurs des Hamilton, hier soir.

OTTAWA, 4. Les Ottawa ont continué leur marche triomphale en battant le Canadien de Montréal hier soir, par le score de 8 à 2. Il est évident que le gérant Georges Kennedy devra mettre du sang nouveau sur son équipe et qu'il lui faut régénérer quelque peu son alignement. On lui prête sérieusement l'intention d'avoir Punch Broadbent des Ottawa pour finir la saison, et dans ce cas, on dit que le magnat montréalais placerait Didier Pitre sur le banc.

Le Canadien ne fut pas de taille à lutter avec les Sénateurs, hier, et, après les 10 premières minutes de jeu, les Montréalais furent complètement déclassés. Lalonde compta les deux points de son club, le premier et le dernier de la soirée. A part lui, aucun joueur du Canadien ne put prendre Benedict en défaut.

Ottawa		Canadien
Benedict	Buts	Vézina
Boucher	Points	Corbeau
Gérard	Couverts	Mummery
Nighbor	Centres	Lalande
J. Darragh	Ailes	Pitre
Cy. Denneny	Ailes	Berlinguette

Substituts — Ottawa: McKell, Graham J. McDonald, Arbour.
Arbitre: Cooper, Cmeaton.

Première période

1—Canadien..Lalonde 2.30
2—Ottawa....Denneny 8.11
3—Ottawa....Denneny 2.00
4—Ottawa....Denneny 2.00
5—Ottawa....Boucher 1.00

Deuxième période

5—Ottawa....Nighbor .. .. .. .30
7—Ottawa....Bruce .. .. .. .15
8—Ottawa....McNell 10.15
9—Ottawa....McKell 6.00

Troisième période

10—Canadien..Lalonde 7.00

A MONTREAL, DEMAIN SOIR

Le Canadien recevra demain soir le St-Patrick, qui s'est signalé hier en battant les Hamilton sur leur propre glace par 5 à 4. C'est dire que les Torontoniens auront leur mot à dire dans cette rencontre de demain. Le Canadien a été défait à Ottawa, hier, mais il est bien décidé de remporter une victoire contre les St-Patrick, demain soir, de sorte qu'on verra une partie rudement contestée.

LA GARDE MONTCALM

J. LAVOIE, un des membres de la garde militaire indépendante Montcalm.

LE JEU de DAMES

DISPARITION D'UN ANCIEN CHAMPION

M. Napoléon Desautels, ancien champion joueur de dames, est décédé subitement hier à sa demeure, No 298 rue Fabre.

Le défunt était un des vieux joueurs de dames de Montréal, ayant rencontré tous les meilleurs damistes de son temps.

AU RICHMOND, LE 9 JANVIER

Le Richmond ouvrira sa saison de raquette le 9 janvier prochain par sa première sortie en dehors de la ville.

Le Richmond passera la journée dans la ville de Pointe-Claire. Départ du Grand Tronc gare Bonaventure par char spécial attaché au train de 8.15 a.m.

Tous les membres costumés ainsi que ceux du corps de clairons doivent se faire un devoir de répondre au premier appel du clairon. Le départ se fera des salles à 7.30 précises.

Il y aura journée sportive.

Pour plus de détails s'adresser au secrétaire ou au président de la section de la raquette.

JACK THOMAS POURRA-T-IL VAINCRE FLANAGAN CE SOIR?

Un grand programme de boxe pour les amateurs au Monument National. — Cinq bonnes batailles.

Le programme de boxe de ce soir au Monument National, sous les auspices du club Régal, est certainement une des meilleurs que cette organisation ait encore présentés. Cinq bonnes batailles tiennent l'affiche, et les amateurs peuvent être sûrs de ne pas s'ennuyer, ce soir, au Monument National. Les voici:

Descoteau vs Ricard, 6 rondes.
Clay vs Maxwell, 6 rondes.
Lavigne vs Dillon, 6 rondes.
Young Green vs Dundee, 10 rondes.
Thomas vs Flanagan, 10 rondes.

Ce programme comporte 38 rondes de boxe, et ces engagements ont été variés de manière à rencontrer les goûts de tout le monde. Thomas et Flanagan, ce dernier de Boston, feront les frais de la finale, et les deux hommes sont résolus à se livrer une bataille sans merci. Jack Thomas a été forcé de sortir un peu de sa classe pour faire face à des adversaires susceptibles de lui donner du fil à retordre et c'est pour cette raison qu'il a dû consentir à rencontrer Flanagan. On peut être certain que Thomas en aura pour la peine.

La bataille avant la finale mettra Young Green et Mickey Dundee aux prises, et ce combat encore promet des émotions, car Green est un des locaux qui se sont mis en relief depuis plusieurs mois. Il aura cependant en Dundee un valeureux adversaire. L'assaut Gus Lavigne et Patsy Dillon promet aussi des surprises et on peut s'attendre à une rude bataille.

LA GARDE MONTCALM

ART. SIMONNEAU, membres de la garde militaire indépendante Montcalm.

ST-PATRICK BAT HAMILTON PAR UN SCORE DE 5 A 4

Les Tigers se font enlever une belle victoire sur leur propre glace.

HAMILTON, 4. — St-Patrick de Toronto, a battu les Hamilton par un score de 5 à 4 dans une partie des plus contestées. Les visiteurs étaient trois points en arrière dans la dernière période et ils se rallièrent avec un tel aplomb qu'ils égalèrent le score et prirent les devants pour ne plus se faire dépasser.

St. Patricks.		Hamilton.
Mitchell	Buts	Lockhart
Cameron	Défense	Carpenter
Randall	Défense	Matte
Denneny	Centre	Prodgers
Wilson	Ailes droites	Carey
Noble	Ailes gauches	Couture
Roach	Substituts	Coughlin
Smylie	"	McDonnell
Dye	"	McCarthy
	"	Flesch

Arbitre—Tom Melville

1ère période

1—Hamilton....Prodgers 8.17
2—Hamilton....Carpenter 9.00

2ème période

3—Hamilton....Couture.. .. .. 1.10
4—St. Patricks..Noble 2.15
5—St. Patricks..Noble 12.25

3ème période

6—St. Patricks..Noble 12.00
7—St. Patricks..Dye.. .. .. .. 1.00
8—St. Patricks..Dye.. .. .. .. 5.00
9—Hamilton....Prodgers 1.00

COURSES A TORONTO

TORONTO, 4. — Voici les résultats des courses de chevaux sous harnais, disputées hier après-midi, ici:

2.03 Amble $500 (4 épreuves, samedi).

Allie Clay, Vic Fleming, Dundas (Fleming)	2	2	1	1	1
Minnie Pointer, A. T. Morrison, Tilbury (Morrison)	1	1	2	2	3
Jimmie Moore, E. W Fawn, Mitchell (Fisher)	3	4	4	7	2
Elm Tree, P. McCarthy, Toronto (Mallow)	7	3	5	4	4
Jean Bingen, Wright Brothers, Weston (Schaefer)	6	7	6	8	5
Pearl Grattan, R. Trench, Teeswater (Shively)	9	9	3	3	dr
Helen Patchen, J. Hart, Kitchener (Hart)	4	5	7	5	dr
Ellen B., S. A. Proctor, Toronto (Switzer)	5	6	8	8	dr
Britton, Chas. Lawrence, Beaverton (Lawrence)	8	8	dis		

Temps: 2.20¼, 2.21, 2.17¾, 2.21½ 2.21½.

2.30 Trot, $500, (trois épreuves samedi).

Too Go, N. McLachlan, Ailsa Craig (Mullin)	5	2	1	5	6
Aboretta, Axworthy, Thos. Battershy, Stratford (Roach)	1	1	6	6	5
Leonard S., J. H. Lock, Toronto (Lock)	2	7	4	1	1
Loleta, J. Stewart, Los Angeles (Stewart)	6	3	3	2	2
The Baronet, James McDowell, Toronto (McDowell)	3	5	2	3	4
Jack Ormonde, R. J. Jones, Stratford (Jones)	4	4	5	4	3
Korena, P. McCarthy, Toronto (Shively)	7	6	7	7	dr

Temps: 2.24¼, 2.25¼, 2.25, 2.22½, 2.22½, 2.26, 2.24¾.

2.18 Trot, $500, (non fini)—

May Go, E. McKay, Strathroy (McKay)	2	2	1
Bucko, Jas. Stewart, Los Angeles, (Stewart)	1	1	6
Gossett Hird, R. G. Patterson, Toronto (J. Fleming)	3	3	2
Bellani, Chas. Sanderilla, Montreal (Fraser)	5	4	3
Belle Coronada, Vic Fleming, Dundas (V. Fleming)	6	5	4
Wilson Todd, John Meade, Toronto (Meade)	4	6	5

Temps: 2.23¾, 2.24, 2.26, 2.25.

DENNIS O'KEEFE, pugiliste mi-moyen de Chicago, ne pourra se battre d'ici trois mois des suites de blessures à une main, lors de son match avec Pikey Mitchell, à Milwaukee, le jour de l'an même.

IL SE BAT CE SOIR

GUS LAVIGNE, qui se bat ce soir au Monument National contre Patsy Dillon.

LE NATIONAL POSSEDE DEUX JEUX DE GOLFE

Le National a maintenant son jeu de golf d'intérieur et le professeur Aimé Desjardins a été engagé pour y donner des cours. Il sera à son poste tous les jours de 1 à 11 heures, tandis que les dames pourront prendre leurs exercices deux après-midis par semaine, le lundi et le mercredi, de une heure à 4.30 heures. On est prié de téléphoner au professeur Desjardins entre ces heures si l'on veut prendre des arrangements spéciaux.

Le golf d'intérieur au National comprendra deux jeux, qui seront placés dans la même salle. Il y aura des leçons et des pratiques de golf et le National, en chargeant le prof. Aimé Desjardins de cette importante section, a choisi un expert, dont les services seront vivement appréciés, nous n'en doutons pas.

4 JOUEURS QUI NE SONT PAS REINSTALLES

Quatre joueurs n'ont pu obtenir de la Canadian Amateur Hockey Association, succursale Québec, hier, leurs cartes d'éligibilité comme amateurs. Ces joueurs sont Jack Lahue, du National, Bouchard, Georges Dufresne et Fred Béchard. Les trois dernier demandaient leur réinstallation afin de donner leurs services comme amateurs aux Tigers, de Hamilton, dans l'Ontario Hockey Association, section senior.

On a réinstallé E. V. Richardson et McLaughlin, de Grand'Mère, parce qu'ils avaient joué avec une ligue non affiliée à la C.A.A.H.

ON RELEVE LE GANT

TROIS-RIVIERES, 4. — Il y a quelques jours "La Presse", dans ses colonnes, a publié une nouvelle à l'effet qu'un monsieur Mailo, le gérant de l'homme fort Henrichon, offrait à quiconque $100 pour trouver un adversaire à son protégé.

Je vous prierais d'annoncer que j'ai en mains un homme prêt à faire un concours de tours de force avec monsieur Henrichon aux conditions qu'il voudra, c'est-à-dire que nous accepterons tous leurs tours d'avance. Qu'ils les mettent sous enveloppe et qu'ils les déposent avec un pari de $200 à votre bureau et en retour nous enverrons notre montant de $200 et nos tours. Les dits tours de chaque côté seront connus le soir du concours qui devra avoir lieu à la date qui leur conviendra et où ils voudront. Ces tours devront être des tours de force réputés comme tels et non des tours de singes. Si monsieur Henrichon doit mettre des tours d'endurance, il devra le dire sans mentionner lesquels et combien il entend en faire et combien il accordera de pourcentage pour chaque levé additionnel.

Si quelquun à part de ce champion a l'intention de rencontrer mon homme, il sera le bienvenu; nous refusons personne et nous acceptons leurs tours à l'avance, du moment qu'ils feront de même pour les nôtres.

Nous vous ferons remarquer que nous ne voulons pas avoir de disputes éternelles et "farfiner" sur tel ou tel tour en particulier.

Je crois que cette manière d'agir devrait donner satisfaction.

Je constate que depuis quelque temps, il y a à Montréal, toute une légion de "champions hommes forts du monde" et personne ne veut risquer à faire un "match" parce qu'un tel fait un tour de telle manière, etc. De sorte qu'en ne les connaissant pas, personne n'aura mot à dire. Si on l'aime mieux, nous sommes prêts à faire un match en prenant tous les tours de la "Fédération des Hommes Forts", concours qui n'a jamais été terminé.

J. VICTOR BOURQUE,
ex-employé,
Trois-Rivières.

BONS SOUHAITS

Rodolphe Desrochers, président de l'Union de l'Ouest et du club Richmond de Montréal, nous prie de présenter ses meilleurs souhaits à la grande Fraternité Sportive de Montréal et de la Province et aux admirateurs du sport.

A tous et à chacun une bonne et heureuse année.

GARDE MONTCALM

Emery Métivier, colonel, recevra mercredi, le 5 janvier, entre 7 et 9 heures du soir, tous les membres de la garde chez lui au No 916 Bordeaux.

VANCOUVER a battu le Seattle par 3 à 2, hier soir, dans la ligue de l'Ouest.

—:0:—

LES FALCONS, champions amateurs du monde, ont battu les Winnipeg par 7 à 2 hier soir.

—:0:—

JACK DEMPSEY est poursuivi actuellement par un nègre du nom de J. F. Burns, pour un montant de $700 pour services rendus au champion du monde du 10 janvier au 15 mars 1920.

—:0:—

ARCHAIC, un étalon de renom, qui s'est classé deuxième dans le dernier derby anglais, est actuellement à New-York. Il a été acheté par John Sanford pour un montant de $55,000.

LA RENTREE DE DE VALERA EN IRLANDE EST CONFIRMEE

Il a agi à l'encontre des intentions du Dail Eireann. — Grenwood toujours intransigeant.

PRETRE CONDAMNE

DUBLIN, 4 — La nouvelle qu'Eamonn de Valera est débarqué en Irlande a été définitivement confirmée hier.

NEW-YORK, 4 — En retournant en Irlande, Eamonn de Valera a agi contre le conseil du "Dail Eireann, (parlement de l'Irlande), qui désirait qu'il demeure aux Etats-Unis pour représenter les revendications de la république devant la nouvelle administration.

C'est ce qui a été annoncé hier soir par Harry Boland, secrétaire de De Valera. Il a ajouté que les événements s'étaient succédés si rapidement en Irlande dans les derniers mois que le président De Valera avait décidé sur sa propre initiative d'y retourner.

M. Boland a affirmé que De Valera s'était tenu en communication étroite avec le gouvernement républicain irlandais depuis qu'il est débarqué aux Etats-Unis et qu'il était entièrement au courant des événements qui se passaient dans son pays.

Il n'a eu aucune communication avec le gouvernement britannique, a dit Boland. De Valera ainsi que l'assistant président de la république irlandaise ont annoncé, au nom de leur parlement, qu'ils étaient prêts, comme représentants de la nation irlandaise, à rencontrer les représentants de l'Angleterre pour rédiger un traité de paix entre les deux nations.

M. Boland attribua les pourparlers de paix qui ont inondé la presse américaine ces deux derniers mois, à une propagande anglaise destinée à faire croire que l'Angleterre désirait réellement la paix avec l'Irlande.

NEW-YORK, 4 — Sir Hamar Greenwood, secrétaire en chef de l'Irlande, a fait une déclaration sur la question irlandaise. Le texte vient d'en arriver à la "British Library of Information".

"Je ne puis faire aucune déclaration, si ce n'est qu'en autant que nous sommes concernés, nous sommes en frais de paix, mais il ne peut y avoir de compromis avec le meurtre."

LONDRES, 4 — Trois cent soixante personnes ont été tuées en Irlande durant 1920 et plus de 500 ont été blessées, s'il faut en croire un relevé officiel publié dimanche par le Bureau Irlandais. Les pertes se répartissent comme suit:

Policiers tués, 176; blessés, 264.

Soldats tués, 54; blessés, 126.

Civils tués, 48; blessés, 111.

Les pertes des émeutes de l'Ulster en juin et septembre figurent séparément. 20 civils ont été tués à Londonderry et 62 à Belfast.

La "Irish Self-Determination League" a mis en doute le relevé officiel. Elle prétend que le Bureau Irlandais n'a tenu compte des pertes de vie que lorsque les assaillants étaient des Sinn Feiners ou supposés tels. La ligue ajoute que près de cent personnes ont succombé pendant l'année aux mauvais traitements subis en prison et que 40,000 raids ont eu lieu, accompagnés en plusieurs circonstances d'assauts et de pillage.

DUBLIN, 4 — Les militaires ont exécuté un raid contre le couvent des Carmélites à Ranelagh, faubourg de Dublin, hier. Ils ont brisé les portes et fait des perquisitions dans toutes les cellules.

R. J. TOOKE DOIT LAISSER SON MAGASIN DE L'EST

Dupuis Frères prennent possession de l'édifice Rodrigue le premier mai.

Tooke doit cesser ses affaires sur la rue Ste-Catherine-Est parce qu'il est dans l'impossibilité de se trouver un local convenable à un prix raisonnable.

"Depuis quelque temps nous essayons de trouver un autre magasin dans le voisinage, "un coin de rue de préférence", nous disait M. Fournier, mais nous n'avons pas trouvé à acheter ou louer un coin désirable et notre compagnie a décidé d'écouler tout l'assortiment, de vendre l'ameublement du magasin et de consacrer toute son énergie aux deux autres magasins Tooke dans cette ville.

Naturellement notre désappointement est grand car après avoir occupé le présent local pendant si longtemps, on ne nous a même pas offert d'acheter ou de louer de nouveau l'immeuble après quinze ans d'occupation. Les exécuteurs nous ont simplement ignorés, bien qu'ils connaissaient la bonne entente qui avait toujours existé entre feu M. Rodrigue et nous.

Comme il nous est impossible de nous procurer un nouveau local, nous sommes forcés de vendre l'assortiment à sacrifice et nous disposerons de plus de $100,000 de complets Semi-Ready paletôts, chemises et tous autres articles de mercerie pour hommes.

Nous avons été les seuls agents des vêtements Semi-Ready, dans ce district pour dix ans; et cette agence est appelée à disparaître si nous décidons de fermer et de quitter la partie est de la rue Ste-Cath. Cette agence cependant, avec une bonne clientèle établie par la haute qualité des marchandises pourra être transportée à un marchand responsable qui se contentera de vendre de bons habits à un bénéfice moindre que l'ordinaire.

Nous sommes prêts à recevoir les offres pour notre ameublement d'équipement pour être livrés le 4 mai 1921.

Pendant la vente de janvier nous espérons disposer du quart de notre assortiment, $25,000 de marchandises devront être écoulées chaque mois.

Alpha Fournier, gérant du magasin R. J. Took, angle de la rue St-Christophe est autorisée par la compagnie R. J. Tooke à annoncer que cette vieille maison cessera de faire affaire à cet endroit sur la rue Ste-Catherine-Est après un si long laps de temps.

Dupuis Frères qui ont déjà occupé ce magasin pendant plusieurs années, en reprendront possession le premier mai 1921, magasin que la compagnie Tooke occupait d'après un bail passé avec feu M. Rodrigue qui fut propriétaire de l'immeuble pour plusieurs années. 227-g

COURRIER DE EAST FARNHAM

M. Adélard Daigle a été élu marguillier en remplacement de M. Moïse Chabot.

—M. Alfred Corbeil et Mme Corbeil et leur deux fillettes Annette et Jeanne vont passer les fêtes du 1er de l'An chez leurs parents à Montréal.

—M. T. Teel a acheté la propriété de M. Lévis Carmeron, qui va demeurer aux Etats-Unis.

COURRIER DE JOLIETTE

Le 30 décembre dernier, tous les prêtres du diocèse étaient de passage à l'évêché, pour présenter leurs bons souhaits à Mgr l'Evêque. A cette occasion, un banquet leur fut offert, le midi, à l'évêché, sous la présidence de Mgr Forbes.

—Mercredi, le 29, comme il n'y avait pas le nombre suffisan d'échevins réunis à la salle du Conseil, il n'y eut pas de séance. A la prochaine séance, qui sera tenue le 5 janvier, le Conseil procédera à la nomination du futur maire de cette ville.

—On apprend d'une source semi-officielle, la nomination du colonel Chs. Tarieu de la Naudière, comme maître de poste de cette ville, comme remplaçant de feu . André Trudeau.

—Le euchre qui a eu lieu mardi soir, le 28 décembre, a remporté un assez bon succès. Après les parties de cartes, il y eut une râfle de paniers-surprises, offerts par des demoiselles de la ville, ainsi qu'un délicieux réveillon, par les orphelines du couvent de la Providence. Les recettes ne sont pas encore connues, mais tout porte à croire qu'elles sont plus que satisfaisantes. Ce euchre et tout le produit de cette soirée de charité est au profit du bazar.

ILS VOLAIENT LES VILLAS

Accusés d'avoir fait le sac de quatre résidences d'été, à St-Hilaire, Alphonse Faron et Adélard Neveu, deux jeunes gens, comparaissaient devant le juge Cusson, ce matin, en cour d'enquêtes.

Lors de leur arrestation, hier après-midi, Neveu avait un grand sac rempli d'effets de lingerie qui ont été identifiés au bureau de la sûreté.

Ils ne seront pas admis à caution d'ici leur enquête préliminaire le 11 courant.

LES AUTOMOBILES ANDRE CITROËN

(prononcez ci-tro-enn) vont très prochainement faire leur apparition au

CANADA

CASE

Nous n'avons jamais donné de

Plus Grandes Valeurs

QUE CELLES QUE NOUS OFFRONS DANS CES

Réductioms Semi-Annuelles

Même avant la guerre, nous n'aurions pu donner de meilleures valeurs, ni ur meilleur choix de vêtements et de mercerie.

Les plus froides journées de l'hiver ne sont pas encore arrivées, faisant du choix de vêtements et de mercerie à prix réduit, chez Case, un placement qui en vaut vraiment la peine.

Les ventes de Case ne sont pas le résultat d'un achat spécial quelconque, ou de marchandises plus ou moins désirables; ces ventes ne sont pas une accumulation de soldes et de marchandises désassorties, ni ne vous montrent ce qu'il a de plus beau en fait de vêtements et de mercerie jamais achetés pour le meilleur marché que vous ayez jamais payé.

La politique de Case est—De ne jamais garder un assortiment plus d'une saison. De là l'origine de nos réductions semi-annuelles.

Complets et Pardessus

Complets d'une pesanteur pour porter toute l'année, pardessus Ulsters, pour le mauvais temps et d'une pesanteur moyenne. Dans bien des circonstances ils se sont vendus pour deux fois le prix . . $29.75

Complets

Dans les tweeds, cheviots et flanelles, dans des patrons de fantaisie et bleus unis. Anciennement jusqu'à $65.00 . . . 35.00

Complets et Pardessus

Pardessus Ulster, Chesterfield et de pesanteur moyenne. Des complets dans les tweeds, cheviots et worsteds qui se vendaient autrefois à un prix aussi élevé que $85.00 . . . 49.75

Complets

Tous des complets dans notre plus beau cachemire de qualité, complets dans les cheviots et tweeds écossais, comprenant des worsteds bleus non finis, se vendant autrefois jusqu'à $95.00 . . . 65.00

Pardessus Burberry

En beaux tissus crombie importés, confectionnés spécialement pour nous par Burberry. Achetez-en un maintenant et conservez-le pour la prochaine saison. Cela vous paiera d'agir ainsi . . . 75.00

Chemises

Il y a environ cinquante douzaines de chemises anglaises et en percale domestique, des qualités dont nous ne pouvons plus nous procurer, pointures 14 à 17½—pour écouler rapidement . . . $1.35

Toutes nos chemises en zéphyrs, madras et en percales, de la meilleure qualité, qui se vendaient autrefois à $4.00 et $4.50. Maintenant . . . 2.95

Toutes nos chemises en Zéphyr, batiste et madras, dans une grande variété de beaux patrons, qui vendaient autrefois à $5.00 et $6.00. Maintenant . . . 3.95

Chacune de nos chemises en zéphyr, batiste, Oxford et madras de la meilleure qualité, comprise. Des milliers qui se vendaient à $6.00 et $8.00. Maintenant . . . 4.95

Chemises taffetas tout laine, quelques-unes avec cols pour appareiller, plusieurs dentelles en satin. Chacune d'elles est une bonne chemise, qui se vendait autrefois de $9.00 à $11.00. Maintenant . . . 6.95

Ces chemises sont marquées à moins que le prix du gros aujourd'hui; quelques-uns des tissus ne pouvant plus être achetés. Elles sont en crêpe de laine irrétrécissable, en taffetas, satin, et soies rayés. Anciennement $13.50, $15.00 et $18.00. Maintenant . . . 8.95

Cravates

Toutes nos cravates de soie, de nuances unies, en soie foulard et brochée, avec points polka compris, se vendaient précédemment jusqu'à $3.00. Maintenant . . . 95c

Toutes nos soies européennes de fine qualité, dans les nuances dessinées, rayées et unies, de même que nos soies françaises tissées à la main, vendues précédemment jusqu'à $6.50. . . . $2.45

Pyjamas

Tout notre assortiment de Pyjamas en flanellette, vendus précédemment jusqu'à $6.50. Maintenant . . . 3.95

50% de Rabais

sur toutes nos robes de toilette en laine et tours de cou de toutes sortes.

33⅓% de Rabais

sur toutes nos chaussettes en soie de fantaisie, ainsi que tous nos gants de rue et gants de cochers.

25% de Rabais

sur tous nos vestons de toilette, toutes nos chemises de toilette, tous nos gants de toilette, tous nos sous-vêtements, y compris les vêtements Ceetee, Stanfield, Vassar, etc., tous nos Pyjamas en soie, taffetas et solesette, toutes nos cannes, parapluies et bretelles et vêtements de toilette.

Et chez Case on parle français.

507 rue Ste-Catherine Ouest. CASE Dans l'Edifice Drummond

WATERFORD, Irlande, 4 — Un vicaire catholique, M. l'abbé P. M. Delahunty, a été condamné à deux ans de travaux forcés par une cour martiale pour possession de littérature et de documents séditieux.

COQUELINETTE—Combien qui interprêtent ainsi les sentiments des autres !

Par Chas. McManus

CHRONIQUE OUVRIERE

Ils ne sont pas mieux traités qu'à Montréal.

Le syndicat des instituteurs laïques de Hollande vient de faire une demande d'augmentation de salaire pour ses membres au service de l'Etat. Comme le syndicat catholique a déjà soumis ses demandes au gouvernement (catholique) sans obtenir de résultat, il est très probable que le syndicat neutre rencontrera le même refus. Partout cela semble être général, on se plaint du peu d'encouragement que reçoivent les demandes des instituteurs. En France, on constate des démissions par douzaines. Des jeunes gens bien instruits et en état de faire profiter l'instruction publique de leurs services, quittent l'enseignement pour se consacrer au commerce, où ils seront mieux traités sous le rapport du salaire.

Tout comme à Montréal, on veut décourager les jeunes gens qui veulent consacrer leurs talents à l'instruction del a jeunesse, et le meilleur moyen pour y réussir c'est de donner des salaires de famine. Actuellement, l'organisation syndicale des instituteurs hollandais comprend plus de 75 pour cent du personnel enseignant sous le contrôle de l'Etat. On anticipe des complications si le gouvernement persiste à résister.

—:o:—

Amusement agréable chez les barbiers hier soir.

L'union des barbiers, local 455, procédait hier soir, à l'intronisation de ses officiers. La séance était au début sous la présidence de M. Bruno Roy, ancien président. L'installation des officiers donne généralement lieu à une cérémonie qui reste mémorable dans l'esprit des barbiers. Des discours furent prononcés par M. L.-A. Girard, L. M. G. Pagé et Boulet.

M. BRUNO ROY, qui présidait, hier soir, l'installation des officiers de l'Union des barbiers, local 455.

Un programme de chant, musique et déclamation fut exécuté. Ceux qui ont pris part à cette partie du programme sont MM. A. Saint-Arneault, Z. DiMuro, J. A. Gagnon, B. Drolet, etc. Des rafraîchissements furent servis à souhait. Bref, la soirée a été une des plus agréables.

—:o:—

Un différend qui dure longtemps.

L'Union des rembourreurs, local 78, est en difficulté en ce moment avec la maison Langelier, manufacturier de meubles à Tétreaultville. Le différend dure depuis près de quatre semaines et aurait pour cause une réduction de salaires de 25 patrons dans l'occurrence ayant bepour cent. On nous informe que les soin d'ouvriers pour remplacer les grévistes, offrirent un salaire de $10 par jour. Devant cette alternative, M. W. Bélanger, président de l'union proteste énergiquement contre la façon d'agir des patrons dans l'occurrence qui refuseraient de reconnaître les réclamations de leurs anciens employés.

—:o:—

Condoléances des relieurs.

L'Union des relieurs local 91, a eu la douleur de perdre dans la personne de M. Alexandre Filiatrault un de ses plus anciens membres. M. Filiatrault estimé de ses confrères de travail s'est éteint le Jour de Noël au milieu des siens. En cette circonstance malheureuse, l'Union des relieurs offre à la famille éprouvée ses plus sincères et vives sympathies. Que copie de cette résolution soit transmise à la famille éplorée et à la "Patrie" pour être publiée.

—:o:—

Chez les carrosiers.

Ce soir, à 8 heures, il y aura réunion du syndicat catholique des carrosiers. La séance aura lieu à la salle Gareau 243 Maisonneuve. Des questions très importantes sont à l'ordre du jour.

—:o:—

Syndicat des Commis-quincailliers.

Le syndicat catholique et national des Commis-quincailliers se réunit, ce soir, à la salle des Syndicats catholiques, 3-Est, rue Craig. La question de fusion d'un autre Syndicat avec celui-ci sera discutée. D'autres questions intéressantes seront étudiées.

—:o:—

Syndicat des Selliers.

A l'occasion des fêtes qui retiennent les soirées de bon nombre de ses membres, le Syndicat catholique et national des Selliers ne se réunira pas ce soir. Ce syndicat d'ordinaire, se réunit le 1er et 3ème mardi à la salle Lavoie.

—:o:—

Syndicat des Valisiers.

C'est demain soir, mercredi, qu'aura lieu, à la salle des Syndicats 3 Craig est, l'assemblée régulière du nouveau Syndicat catholique et national des Valisiers. Des questions d'intérêt particulier au Syndicat seront discutées. C'est la première fois que ce syndicat se réunira à la salle des Syndicats.

—:o:—

Syndicat du Semi-Ready.

Les membres du syndicat catholique et national des Employés de Manufacture, section Semi-Ready, se réuniront, demain soir, mercredi à la salle Lavoie, 874, Ontario-est. Que les mebres se le rappellent.

—:o:—

Syndicat de la Canadian Car.

Demain soir, mercredi, dans la salle du Collège de St-Pierre-aux-Liens, aura lieu l'assemblée régulière du Syndicat catholique et national des employés de la Canadian Car and Foundry. Les membres sont invités à venir se renseigner sur les résultats heureux d'une entrevue récente entre les représentants de la Cie et ceux du Syndicat. Il sera aussi question de l'établissement d'une coopérative de consommation, succursale du Syndicat coopératif central.

—:o:—

Réunions ce soir, 1er mardi du mois.

Salle de la Construction.—Local 134 des Chaudronniers (Vickers). Local 16572 des raffineurs de sucre.

Salle des cordonniers. — Conseil Conjoint de la Boot and Shoe.

Salle du Commerce. — Union Mutuelle des employés civiques.

AU TEMPS DES PREMIERS WAGONS "PULLMAN"

M. Wm. A. Ritchie, surintendant de district de la compagnie Pulman à Montréal, et un vétéran dans les chemins de fer, va prendre sa retraite cette semaine.

M. Ritchie, qui est un Ecossais de naissance, vint s'établir à Montréal en 1871. Dans ce temps-là, la compagnie Pullman construisait ses chars à la Pointe St-Charles. M. Ritchie occupa immédiatement un poste de confiance et environ deux ans plus tard, il devenait surintendant de la compagnie, poste qu'il a occupé pendant 31 ans. Il a naturellement été témoin des progrès qui ont été réalisés dans la construction des chars-dortoirs. Il y a 30 ans, ces chars étaient éclairés à la chandelle et avec de petites lampes à l'huile de poisson. Naturellement les passagers ne devaient pas compter avoir de l'eau chaude pour leur toilette du matin.

Le public voyageur appréciait tellement les chars-dortoirs cependant qu'on les faisait circuler à tous les jours entre Montréal et Québec et même entre Montréal et Détroit. Le premier char-buffet fut le "Président", qui fut placé sur le chemin de fer Great Western. Ce wagon avait cette particularité d'être à la fois un char-buffet et un wagon-lit.

La compagnie Pullman depuis ce temps n'a pas cessé d'améliorer son service et aujourd'hui elle a atteint le degré de perfection que tout le monde connaît.

SERVICE AERIEN ENTRE TORONTO ET LE CAMP BORDEN

(Presse associée canadienne)

Toronto, 4.—A la requête du directeur général des Postes, le lieutenant A. E. McLorie a entrepris une épreuve d'un mois d'un service de malle aérienne entre le Camp Borden et Toronto. La distance qu'il couvrira est de 60 milles et on présume que moyennant des conditions favorables, le voyage pourra se faire en 20 ou 30 minutes. A dater d'aujourd'hui, un voyage sera fait chaque jour dans les deux directions du Camp Borden.

Servez-vous du Sloan pour chasser la douleur

Vous pouvez justement dire par son odeur saine et stimulante, qu'il est pour vous faire du bien.

Si j'avais eu seulement un peu de Liniment Sloan! Combien souventes fois avez-vous dit cela. Et alors quand la douleur cuisante du rhumatisme s'apaise—après des heures de souffrances, vous l'oubliez!

N'agissez plus de la sorte, procurez-vous une bouteille **aujourd'hui** et tenez-la à votre portée pour un usage possible ce soir. Une attaque soudaine peut survenir—la sciatique, le lumbago, les muscles endoloris, le mal de dos, la raideur des articulations, la névralgie, les douleurs et les maux résultant des intempéries. Vous trouverez bientôt du confort et du soulagement dans le liniment Sloan, le liniment **qui pénètre sans frictionnement.** Propre, économique. Trois grandeurs: 35c, 70c, $1.40. Fait au Canada.

Sloan's Liniment Pain's enemy

Nécrologies

FEU M. A. VALIQUETTE

Nous avons le regret d'annoncer la mort de M. Alfred Valiquette, ancien marchand, décédé le 2 janvier après une courte maladie, à l'âge de 65 ans et 6 mois.

Feu M. A. VALIQUETTE

Le défunt laisse pour pleurer sa perte son épouse née Mériza Bourgoin, 2 filles et 5 garçons.

Le défunt habitait à 813, rue Wellington, Pointe St-Charles où il était bien connu et estimé.

A la famille en deuil, nous offrons nos sympathies les plus sincères.

FEU Mme CHS. LANGLOIS

Nous avons le regret d'annoncer la mort de Dame veuve Chs. Langlois (née Olympe Pelletier), arrivée le 22 décembre, à Montréal, à l'âge de 80 ans.

La défunte habitait la métropole depuis 25 ans, après avoir été une des pionnières de la florissante paroisse de Berthier, Montmagny.

Feu Madame Langlois laisse sept enfants: Zotique et Joseph établis à La Tuque; Achille, instituteur à l'emploi de la Commission Scolaire Catholique de Montréal; Azélie, Omérine, Odile et Léda, mariées à MM. Joseph Chabot, Alphonse Langlois, Edouard Chaput et Zéphirin Boutin.

Feu Mde CHARLES LANGLOIS

Parmi les amis de la famille qui ont accompagné les restes mortels de la vénérable octogénaire, nous avons remarqué MM. N. E. Gobeil, instituteur; J. A. Dupuis, inspecteur d'écoles; le Rév. Frère Jean, directeur de l'école Salaberry; M. le notaire Lamarche, ainsi que le docteur C. A. Daigle, Commissaire d'Ecoles du District Centre.

MORT D'UNE VENERABLE RELIGIEUSE

St-Hyacinthe, 4. — Le 1er janvier au couvent de la Présentation de Marie, à St-Hyacinthe, s'éteignait doucement la T. R. Mère St-David, ancienne supérieure provinciale de l'Institut, en Amérique.

Née en 1842, à Millau (Aveyron) France, Mère St-David-Alexandrine Teyssèdre, devenue Soeur de la Présentation de Marie de Bourg St-Andéol, arrivait au Canada en 1876 comme maîtresse-générale du pensionnat de St-Hyacinthe.

Elle fut successivement, dans la suite, Maîtresse des Novices, assistante puis supérieure de 1898 à 1917.

C'est une figure à la fois distinguée et sympathique qui disparait avec cette vénérable religieuse.

Les funérailles auront lieu mardi matin en la chapelle de la maison-mère.

OBSEQUES DES DEUX FRERES

Mardi dernier, en l'église Ste-Brigide avaient lieu les funérailles de MM. Théophile et Eugène Caty, deux frères, décédés le même jour, vendredi, le 24 décembre, l'un à 4 heures et le second à 8 heures du soir. Le service fut chanté par M. l'abbé Carrière, vicaire.

M. T. Caty, qui était âgé de 54 ans, laisse pour le pleurer, son épouse, née Marie-Louise Talbot. Il n'avait pas d'enfants.

M. Eug. Caty, âgé de 52 ans, laisse une femme et trois enfants: un fils, Adélard, et deux filles, Bertha, et Marguerite, religieuse de la Congrégation Notre-Dame. Le père des deux défunts est âgé de 89 ans.

Feu M. T. CATY Feu M. E. CATY

Ils avaient aussi quatre frères, Joseph, Napoléon, Alphonse et Jimmy Caty, et une soeur, Mme Boileau.

Nos sympathies aux deux familles.

FEMME DISTINGUEE QUI DISPARAIT

MORT SOUDAINE DE MADAME R. J. DEMERS.

Nous avons le regret d'annoncer la mort de Madame Veuve R. J. Demers (née Annette Maillet) survenue ce matin à sa résidence, 1150 rue St-Hubert. La distinguée défunte était la fille de feu L. L. Maillet, avocat de Montréal, et était âgée de 44 ans.

Elle ne fut que quelques heures malade. Elle laisse pour déplorer sa perte trois fils, Gaston, dentiste, Maurice et René, et deux filles Germaine et Gilberte.

La date des funérailles n'est pas fixée.

AU CONSEIL DE SHAWINIGAN FALLS

—Le conseil a tenu sa séance régulière le 22 décembre, à laquelle étaient présents: Son honneur M. le maire J. A. Dufresne et MM. les échevins Edouard Gélinas, Henri Dessaulles, J. V. Dufresne, Edmond Mayrand et Elzéar Lavergne, formant quorum, sous la présidence de Son Honneur M. le maire.

Lecture est donnée d'une lettre de M. Jos. Carrier, agent d'assurances, offrant une assurance couvrant toute la responsabilité publique contre les accidents qui pourraient arriver dans les rues, trottoirs, places publiques, etc., dans les limites de la ville. Cette question a été référée au comité des finances qui devra faire rapport.

La responsabilité regardant les accidents causés par le mauvais état des trottoirs n'est par parfaitement établie, la ville prétend que les propriétaires sont responsables, mais elle a toujours entretenu les trottoirs ce qui laissait les propriétaires sous l'impression contraire. Un procès a été intenté à la Corporation pour un accident arrivé au cours de l'hiver dernier. M. Drolet, qui était le propriétaire vis-à-vis l'endroit où l'accident es tarrivé, a été appelé en garantie, et il a été condamné dernièrement à payer le montant réclamé plus les frais. Les procureurs de la ville viennent d'aviser que M. Drolet a inscrit sa cause en appel.

Me A. E. Paquette, C.R., avise le conseil que tel que requis, il a réglé les deux actions intentées à la Corporation par M. Alcide Thibaudeau pour le montant de $557.14, comprenant le montant réclamé plus les frais.

Le secrétaire est autorisé à acheter de M. René Talbot une machine à chemins au prix de $600.00.

RENDEZ-VOUS COMPTE DE L'EFFICACITE DES PETITES ANNONCES DE LA "PATRIE."

UNE ACTRICE DEVOILE SON SECRET

Elle raconte comment foncer des cheveux gris au moyen d'une simple composé domestique.

Joicey Williams, l'actrice Américaine bien connue, qui foncait ses cheveux gris avec une simple préparation domestique, déclarait dans une interview récente ce qui suit:

Femmes et hommes peuvent foncer leur chevelure grise et la rendre soyeuse et douce au moyen de cette simple recette, que l'on peut mélanger à la maison. A un demiard d'eau ajoutez 1 once de "bay rum", une petite boîte d'Orlex composé, et ½ d'once de glycerine. Ces ingrédients s'achètent chez n'importe quel pharmacien à très bas prix. Appliquez ce composé jusqu'à ce que celle-ci soit devenue à la teinte voulue. Ce traitement fera paraître une personne qui a les cheveux gris 20 ans plus jeune.

Il ne colore pas le cuir chevelu, ne graisse ni ne salit; il ne s'enlève pas. 1

M. F. H. PLANT ELU MAIRE D'OTTAWA

Il l'emporte par 6 voix de majorité sur le contrôleur Kent.—La représentation canadienne-française.

OTTAWA, 4. — Voici le nouveau conseil de ville d'Ottawa pour 1921, maire, Frank H. Plant, élu contre Joseph Kent par une majorité de six. Bureau de contrôle, Napoléon Champagne, Joseph Cameron, Arthur Ellis et J.-P. Balharrie. Echevins, quartier Victoria; Ernest Laroche, Sam Rosenthal, quartier Dalhousie, James A. Forward, Fred Hunt, quartier Wellington, E. D. Lowe, J. W. McNabb, quartier Centre: C. G. Pepper, G. A. Snowdon; Quartier Capital: H. H. McElroy, J. S. Lattery, Quartier St-Georges: Walker Cunningham, L. P. Whyte, Quartier By: Alf. W. Desjardins, E. Gaulin; Quartier Ottawa, N. A. Bordeleau, Albert Pinard; Quartier Rideau: D. H. MacDonald, S. R. Broadfoot. Ce fut l'élection municipale la plus contestée qu'Ottawa ait encore eue.

Il y avait plus de soixante candidats sur les rangs. La liste pour la mairie a été réellement remarquable. Le nouveau maire M. Plant a obtenu 7,830 votes et son adversaires M. Kent 7,824. Le greffier de la cité qui est l'officier-rapporteur fait aujourd'hui une revision de ces chiffres, car la moindre erreur peut faire élire M. Kent.

Cependant, on croit que M. Plant est réellement élu. M. Kent déclare qu'il ne demandera pas un décompte devant un juge bien que ses amis le voudraient. Il dit qu'il s'en tiendra à la déclaration de l'officier-rapporteur. Il y a beaucoup de changement dans le nouveau conseil municipal. Les nouveaux contrôleurs sont MM. Balharrie et Ellis qui étaient échevins l'année dernière. Les nouveaux échevins sont MM. Fred Hunt, MacNab, Snowdon, Slattery, Whyte et Broadfoot. La représentation canadienne-française qui est de six sur un conseil de 23 reste la même qu'en 1920. Les électeurs ont refusé d'approuver l'achat de la compagnie des tramways par la ville par un vote de 2,326 contre 4,438. Même résultat contre la construction d'un poste central de pompiers et de l'établissement d'une carrière municipale. Les électeurs ont aussi refusé d'élire le conseil de ville pour deux ans. Le terme municipal restera un an comme dans le passé.

A EAST-VIEW.

EAST-VIEW, 4. — Le maire C. Gladu a été réélu à East-View pour un autre terme par une majorité de 28. M. J.-B. Charrette a été élu préfet contre M. G. Farmer par 8 votes.

MAIRES ELUS

TORONTO, 4. — Les élections municipales ont eu lieu dans un grand nombre de villes de l'Ontario. Voici les principaux maires élus:

Cornwall: M. John A. Chisholm.
Bockville: M. J.-M. Dobbie.
Pembrooke: M. J.-A. Taylor.
Smiths-Falls: M. W.-H. Code.
Renfrew: M. Hugh McDonald.
Conora: M. J. Brenchly.
Simcoe: M. W.-A. McIntoch.
Cobalt: M. D. McEcreren.
Sandwich: M. Eugène Brault.
Ford City: M. O. Poisson.
Thornbury: M. E. Raymond.
Pentang: M. J.-T. Payette.
Perth: M. J.-P. Conway.
Carleton Place: M. G.-A. Burgess.
Almonte: M. W.-E. Scott.
Hawkesbury, MM. Sabourin.
Morrisburg: M. W.-K. Farliner.
Prescott: M. E. Proulx, M.P.

LA **Grippe** PEUT **Revenir**

Les médecins disent que la Grippe peut revenir. S'il en est ainsi soyez prêts à combattre les germes en prenant la Father John's Medicine maintenant pour refaire un nouveau pouvoir de résistance.

Rappelez-vous cette pure médecine nutritive est garantie exempte d'alcool et drogues dangereuses et a été employée avec succès pendant 60 ans contre les rhumes, la toux et comme reconstructeur du corps.

CONTRE LA COMPAGNIE BELL

C'est demain que commencera la lutte de l'Union des municipalités canadiennes contre la Compagnie de téléphone Bell. Les péripéties s'en dérouleront devant la Commission des chemins de fer. Ottawa sera le théâtre des faits et gestes des deux adversaires.

L'on s'attend à ce que nombre de citoyens de Montréal composent la délégation qui se rendra dans la capitale pour la circonstance. La plupart des corps publics seront en effet représentés: le Board of Trade, par MM. W. S. Leslie et W. S. Tilston; l'Association des Manufacturiers canadiens, par MM. F. W. Stewart, H. Hirsch, B. J. Coghlin et le secrétaire, M. R. W. Gould; le comité d'action de l'Union des municipalités par MM. Ernest Décary, président, A. D. Shibley, secrétaire, Me Charles Laurendeau, conseil, etc.

Votre Gorge

Est l'endroit où se développent les microbes. Ils peuvent y être détruits avant de vous occasionner une maladie sérieuse, en prenant des pastilles de Cinnaform. Elles sont spécialement recommandées pour l'amygdalite, l'angine et l'irritation de la gorge. Elles sont sucrées et agréables au goût.

50c. la bouteille. Modèle redeit 25c.

Cinnaform Pastilles

National Drug and Chemical Company of Canada, Limited

JOHN HENDERSON & Co

517 St Catherine Street West—NEXT TO DRUMMOND BUILDING

Réductions Générales sur les Fourrures de Qualité

25% de réduction sur tous les Manteaux de Fourrure

Chaque manteau et toute autre pièce en fourrure porte la marque de garantie Henderson, qualité et satisfaction comprises.

33⅓% de réduction sur toutes les autres Fourrures Manufacturées

Toutes les fourrures d'Henderson sont les oeuvres de nos propres dessinateurs expérimentés et de nos experts travailleurs en fourrure.

MILLBANK

DANS LE MONDE DES THEATRES

"LA FRANÇAISE" A L'ORPHEUM

On parle beaucoup de cette pièce, l'une des meilleures de Brieux, que les Soirées d'Art français préparent pour le 14 janvier, à l'Orpheum, à 11.30 hrs. du soir. On sait que la distribution comprendra les meilleurs artistes des différents théâtres de Montréal, avec M. Edgar Becman et Mlle Giroux, entre autres, et l'on s'attend à une interprétation véritablement éblouissante.

"LA PETITE CHOCOLATIERE" AU CANADIEN

La petite Chocolatière, la spirituelle comédie de Paul Gavault que l'on donne cette semaine au théâtre Canadien Français ne pouvait être mieux choisie, particulièrement à l'époque du carnaval. Nous n'entreprendrons pas ici d'en faire le résumé, car elle est connue ici, ayant été jouée déjà plusieurs fois, toujours avec un beau succès de rire.

Les artistes de MM. Schauten et Lombard n'ont rien enlevé à la pièce de son charme et de son esprit. Ils ont été à la hauteur de la situation comme toujours. Mademoiselle Max, qui personnifiait le rôle-type a été étincelante d'entrain et souventes fois elle nous a fait songer à Madame Garrick. Il y a quelques années créait ce rôle à Montréal. M. Henri Miral, dans le rôde du père de Benjamine la Petite Chocolatière avait une tête, mais une de ces têtes, dont il a le secret. Il a été un véritable papa qui l'a conduit par le bout du nez. M. Fred Lombard, a été aussi un peintre, un dur maître, un Marseillais qui vient directement de la Cannebière. Bref ce fut un succès sur toute la ligne et chacun a droit à de sincères félicitations.

—:o:—

"LE CHANTEUR DES RUES" AU NATIONAL

L'administration de ce populaire lieu d'amusement a remis à l'affiche, cette semaine, le drame de Bernard et Mazel: "Le Chanteur des rues". Ce drame, tiré du fameux roman-feuilleton de ce nom, remporte toujours un grand succès au théâtre. C'est une thèse qui démontre si bien et l'amour aveugle de certain père et les conséquences désastreuses d'une union illégitime.

La distribution contribue aussi au succès que remporte ce drame populaire; elle y contribue beaucoup même. Derbil fait un Hubert de Morangis des mieux accomplis. Le même éloge doit aller à Mme Maubourg, qui remplit le rôle de la roturière Madeleine Brémond. Il ne faut pas oublier non plus le bon Mailloche, celui qui a bien raison de dire qu'il y a parfois plus de noblesse dans le coeur d'un vagabond que dans celui d'un noble dûment titré. Pellerin et Mme Roberval sont aussi très bien, dans leur rôle respectif de Fidès et de Régina, les petits Tziganes, Mlle Roberval, MM. Castel et Delacroix sont aussi fort applaudis. La nouvelle chanson créée par M. Pellerin, le petit chanteur des rues, ne tardera certes pas à devenir populaire, à en juger par les applaudissements qui l'ont saluée. Les incidents du "Chanteur des rues" se déroulent d'autre part dans un décor des plus jolis.

—:o:—

"LA MAISON DU BON DIEU" AU CHANTECLERC

Ce fut un éclatant succès, hier, que la première de "La Maison du Bon Dieu", pièce en 3 actes de M. Edgar Fleg. La pièce est spéciale et sort tout à fait de l'ordinaire. L'action se passe dans un petit village de l'Alsace, en terrain reconquis, pendnat la grande guerre. Le bon accord qui règne entre trois aumoniers de religions différentes est édifiant et explique comment les secours bienfaisants de la religion ont relevé bien souvent des courages abattus et conduit nos braves poilus à la victoire côte à côte comme des frères, sans distinction de culte. Tous les interprètes sont excellents dans leurs rôles, ce sont: MM. Cercy (Goëllo, aumonier catholique); Valhubert (Martigue, aumônier protestant); Hamel (Ségal, aumônier israélite); Pagé (Jean Cles); Préville (Ben-Omar) Hervé (Kasperl); St-Georges (Le Major); Juliany (Jonas) Leguet (Riboulin); Mmes Rey-Duzil (Françoise Brion); J. Kosta (Mme Brion); Verteuil); Berthaut (Fabienne).

—:o:—

"PLUS QUE REINE", AU FAMILY

La troupe Demons-Palmiéri-Pelletier ne pouvait trouver une rentrée plus à succès que "Plus que Reine", le plus célèbre drame de l'Epopée Napoléonienne, par Emile Bergeret. Ce drame nous fait revivre dans des scènes les plus dramatiques, la grande vie du maître de l'Europe. Il nous apparait d'abord en Bonaparte; général au début de sa gloire, ensuite 1er Consul, puis Empereur. Nous assistons à des scènes tragiques, telle que la rencontre terrible des deux frères Lucien et Napoléon, et la grande scène du divorce avec Joséphine; très émouvante et des plus pathétique. M. Pelletier a fait un Napoléon bien compétent conforme à l'histoire, et il faut aussi féliciter MM. Palmiéri, Lucien Bonaparte; Valeur, Talleyrand; Léry, Junot; Girardin, Murat; Charlebois, Roustan; Dauvilliers, Jérôme Bonaparte. Mme Demons, dans l'Impératrice a été tout à fait à la hauteur de ce beau rôle sympathique; Mme Daibien, Loetitia; Mmes Rivières et D'Auteuil, soeurs de Napoléon et Mme Koullen. Avrillon méritent de sincères félicitations. Très beaux décors.

—:o:—

"FOREVER-AFTER" A L'ORPHEUM

Cette pièce que jouent cette semaine les excellents artistes de l'Orpheum, est un des plus grands succès de Alice Brady, et c'est un des plus retentissants triomphe de New-York. Il y a de magnifiques décors et une mise en scène toute spéciale. L'assistance est considérable et enthousiaste.

—:o:—

"FOLLY TOWN" AU GAYETY

Depuis hier, on donne au Gayety, un spectacle qui attire les foules. Il s'agit de "FollyTown", un grand burlesque musical, dont la partition est de Jesse Greer.

C'est richement monté et très enlevant. Les décors, les costumes sont des merveilles, et il y a une cinquantaine de femmes, toutes jolies, avec dans le premier rôle, Ruth Rosemond, une des favorites du burlesque américain. Ce spectacle a obtenu un très grand succès hier.

—:o:—

DANSES CLASSIQUES ET BALLET AU LOEW'S

L'évènement principal au Loew's, cette semaine, se recommande par sa haute tenue artistique; s'agit d'un spectacle de danses classiques, par Alex Ruleff et cinq danseuses très experies et d'une élégance peu ordinaire. Il y a de beaux décors, des costumes magnifiques et de la musique de grand genre. Fagg and White, dans un acte intitulé "Bits of Africanology" ont des chants spéciaux; Sylvia Boro et le Reckless Duo ont des nouveautés gymnastiques à offrir; Arthur Pickens et sa troupe, dans "Their Wedding Day", ont une farce vraiment tordante, tandis que Barton et Sparling, sont des comiques dont l'acte musical fait sensation. Sur l'écran nous voyons l'une des plus fortes productions de Maurice Tourneur "The Great Redeemer". C'est un drame profondément émouvant, très humain et de toute actualité. La distribution comprend House Peters, Marjorie Daw et toute une troupe d'étoiles. Il y a aussi "The Dodgoned" une comédie Sunshine et la Gazette British Canadian.

—:o:—

VAUDEVILLE VARIE AU SAINT-DENIS

La nouvelle année débute par un programme de luxe, composé de six numéros de vaudeville. Turner et Grace, des jongleurs de grande habileté; Simpson et Dean, des comédiens-danseurs; "The Man of the Ice Wagon"; un ténor de grand opéra qui n'a jamais voulu donner son véritable nom et qui possède une voix égale à celle des grandes étoiles; Sully Rogers et Sully, des acrobates de force; le roi des athlètes canadiens-français, le fameux Cabana, qui revient d'une tournée triomphale à travers les Etats-Unis; enfin Mlle Burke, dans un répertoire de chansons anglo-françaises, J. C. Lasky présente un fort beau drame maritime sur l'écran, intitulé le "Coup de mer".

—:o:—

GERTRUDE VANDERBILT AU PRINCESS

Nous avons cette semaine, le vaudeville le plus varié au Princess. D'abord les soeurs Wilton, exquises danseuses et chanteuses. Gertrude Vanderbilt, fort populaire, et Dean Moore, ont un acte qu'ils intitulent "Quality, Songs and Dances." Les Honey Boys de Georges Evans, ont un acte intitulé "A Bee-Hive full of Honey". Mlle Renée Noel a un numéro à succès "A Nine Day's Wonder." Edw-E. Ford est un comique qui fait les gens se tordre. "Le petit Cabaret", est une comédie, avec des mannequins par L.-Ayres Mantell. Les frères Treehund sont des gymnastes épatants, et les Randalls terminent le programme avec leurs exploits comme tireurs.

—:o:—

AMELIORATION POPULAIRE AU CAFE BLUE BIRD

L'une des principales améliorations depuis le changement de direction du café Blue Bird, c'est que le public n'est plus obligé de payer pour s'asseoir aux tables. Il ne paie pour ce qu'il consomme et il a le spectacle de la revue gratis. Cette amélioration est fort bien vue du public qui est nombreux aux dîners de 6 à 9 heures

M. THOMAS HEFFERNAN, l'un des nouveaux propriétaires du café Blue Bird.

le soir, et de tous ceux qui assistent aux danses et à la revue, de 7 heures p.m. à 2 heures a.m. A partir de ce soir, il y aura changement de programme, qui sera encore plus attrayant. MM. Thomas Heffernan et Frank Fleming, tous deux très populaires à Montréal, sont les nouveaux propriétaires de cet endroit d'amusement.

—:o:—

CHANSONS EN COSTUME

Mlle Mona Gondré, artiste du Théâtre National de l'Odéon, s'est créé une réputation excellente dans un genre très en vogue, celui des chansons en costume. Mlle Gondré est "inimitable", dit-on, dans ces chansons et elle a un charme personnel qui ajoute à la grâce de sa diction. Elle prendra part au concert que donnera, dimanche prochain, au théâtre His Majesty, le corps de musique des Grenadiers.

—:o:—

NOS CINEMAS

PASSE-TEMPS

La direction du Théâtre Passe-Temps, fidèle aux habitudes des années précédentes et pour répondre aux nombreuses demandes des familles canadiennes-françaises a décidé de donner tous les jours de cette semaine, en matinée, en plus du programme ordinaire, la délicieuse histoire du "Petit Poucet". Le film a été pris par la maison Pathé Frères de Paris et est en couleurs. Les enfants accompagnés de leurs parents sont admis gratuitement en matinée.

Il y a aussi comme attraction sensationnelle, le dernier film de Nazimova intitulé "Madame Peacock".

—:o:—

"SLAVE OF VANITY" A L'ALEXANDRA

Le public a été nombreux et enthousiaste, pendant la période des fêtes. On verra encore aujourd'hui Pauline Frederick dans "Slave of Vanity", une histoire où une femme doit choisir entre la vie luxueuse avec un homme qu'elle déteste ou l'humble hutte de celui qu'elle aime. Demain, jeudi et vendredi, Mary Pickford, dans sa dernière création, "Suds", et Tom Mix, dans "The Texan". Samedi et dimanche de la semaine prochaine, Nazimova, dans "Madame Peacock."

—:o:—

BEAUX SPECTACLES A L'IMPERIAL

A part les beaux concerts de l'orchestre que dirige si habilement le professeur J. J. Goulet, il y avait vendredi soir dernier l'audition de la fameuse chorale d'enfants, de Lachine. Ce fut un réel triomphe artistique. Depuis dimanche et encore aujourd'hui, on voit sur l'écran H.-B. Warner, dans "Félix O'Day", l'histoire tragique de la vengeance d'un brave garçon qui, trahi par un ami, a perdu l'affection de sa femme. De demain à samedi, il y aura "Food for Scandal", une pièce palpitante d'intérêt, avec Harrison Ford, dans le rôle principal, Mlle Louise Delara, soprano, chante à 3 et 9 heures p.m., tous les jours et est fort applaudie.

—:o:—

"THE FOREST ON THE HILL" AU STRAND

Comme toutes les productions de Hepworth British, "The Forest on the Hill" qu'on montre au Strand, depuis dimanche et encore aujourd'hui, est une pièce bien humaine et très émouvante. Il y a des scènes dramatiques, mais sans exagération. Ce film d'art anglais fait partie du double programme du Strand, avec "Beware of the Bride" et Eileen Percy dans le premier rôle. Il y a aussi une comédie Pollard. Il y avait foule considérable le 1er et le 2 janvier.

—:o:—

"GOOD REFERENCES" AU MOULIN ROUGE

Une foule très considérable applaudissait hier, l'excellent et double programme qu'on répète aujourd'hui avec Constance Talmadge, dans "Good References", et Brayant Washburn, dans "What Happened to Jones". Demain, jeudi et vendredi, on verra Nazimova, dans "Madame Peacock" et Eddie Lyons et Lee Morin dans "Honor Bound".

—:o:—

"PARLOR, BED ROOM AND BATH" AU ALLEN

Pour la première moitié de cette semaine, il y a une vue des plus attrayantes intitulée "Parlor, Bedroom and Bath", avec une forte distribution et la grande vue "Desert Gold". Le public abonde et est fort enthousiaste.

—:o:—

"HUMORESQUE" AU NEW GRAND

A en juger par l'affluence biquotidienne à ce théâtre, la direction a bien fait de mettre à l'affiche, cette semaine, un programme avec la grande vue "Humoresque", une touchante histoire d'amour. C'est une vue admirable due à la plume de Fannie Hurst. On admirera le beau et souple talent de Vera Gordon, dans cette vue si populaire. L'orchestre du New-Grand joue au cours de la représentation la partition originale. C'est certes là un spectacle tout à fait spécial, comme début d'année.

LES PILULES DU DR MARTEL POUR LES MALADIES DE FEMMES.
Des milliers de femmes durant les 25 dernières années ont témoigné en faveur des qualités curatives des PILULES DU DR MARTEL POUR LES MALADIES DE FEMMES. Un remède préparé scientifiquement pour époques retardées et douloureuses. Vendues seulement dans une boite métallique à couvercle à charnière brevetée. Chez votre pharmacien ou directement par la malle. Prix $2.00. Knickerbocker Remedy Co., 71, rue Front Est, Toronto, Canada.
o-mar-j-e-j.s.o

A PROPOS DE L'IMPOT SUR LE REVENU

Ce qu'on entend par "revenu". — Ceux qui ne sont pas sujets à l'impôt.

LA LOI

Suivant la loi de l'Impôt sur le Revenu adoptée en 1917 et amendée en 1919 et 1920, toute personne qui a un revenu excédant $1,000 par année est tenue d'en faire rapport au percepteur de la taxe du premier janvier au 30 avril.

Au sens de la loi le mot "revenu" signifie la gratification, le salaire ou les honoraires ou émoluments annuels, déterminés d'avance ou non, établis en fin d'année. Cela comprend l'intérêt, les dividendes ou bénéfices directement ou indirectement touchés par suite de fonds placés à intérêt sur toutes valeurs ou sans garantie, sur actions, obligations, etc. Une défalcation raisonnable peut être allouée par le ministre du revenu pour dépréciation ou pour tout autre item d'une nature affectant le capital. Il ne faut pas, en déterminant le revenu, faire entrer en ligne de compte les dépenses personnelles et les frais de subsistance, quand il s'agit d'un chiffre à porter au crédit du montant perçu comme dividende ou provenant des recettes nettes de toute compagnie ou personne quelconques dont le revenu est imposable.

Les impôts suivants doivent être répartis, prélevés et payés sur le revenu durant l'année précédente de toute personne ayant son domicile habituel au Canada ou faisant des affaires dans ce pays; 4 p.c. sur tout revenu excédant $1,500, dans le cas de personnes non mariées et de veuves ou veufs sans enfants qui en dépendent, et excédant $3,000 dans le cas de toutes autres personnes; et, en outre, 2 p.c. sur le montant par lequel le revenu excède $6,000 et ne dépasse pas $10,000; et 5 p.c. sur le montant par lequel le revenu excède $10,000 et n'excède point $20,000; et 8 p.c. du montant par lequel le revenu excède $20,000 et n'excède pas $30,000; et 10 p.c. du montant par lequel le revenu dépasse $30,000 et non point $50,000; 15 p.c. du montant par lequel le revenu excède $50,000 et non $100,000, etc.

Ne sont pas sujets à l'impôt: les revenus de toute compagnie, commission ou association dont aumoins 90 p.c. du stock ou capital est détenu par une province ou une municipalité; les revenus de toutes institutions religieuses, charitables, agricoles et d'enseignement, et de toutes chambres de commerce; les revenus des organisations et sociétés ouvrières mutuelles, bénéficiaires ou dites de fraternité; les revenus de sociétés ou clubs organisés et fonctionnant exclusivement pour des fins de bien-être social, améliorations civiques, plaisir, récréations ou autres objets non rémunérateurs, la solde militaire et navale des personnes qui ont fait du service actif au cours de la dernière guerre, etc.

Toute personne sujette à l'impôt sur le revenu doit, le ou avant le 30 avril, chaque année, sans aucun avis ou demande, communiquer au ministère du Revenu de l'Intérieur, d'après telle formule prescrite, un rapport de son revenu total durant la dernière année civile précédente, accompagné de l'adresse détaillée.

Les pénalités édictées pour infractions à la loi sont nombreuses et sévères.

Pour tout retard apporté dans la transmission des rapports, on exigera un versement de vingt-cinq pour cent du montant payable pour chaque jour; toute personne qui négligera d'indiquer quels sont ceux qui doivent payer la taxe se verra obligée de verser une amende de dix dollars pour chaque jour de retard; toute personne faisant de faux rapports est passible d'une amende n'excédant pas dix mille dollars ou un emprisonnement de six mois, ou les deux à la fois. Plusieurs autres pénalités sont comprises dans la loi et sont indiquées dans les formules qu'on adressera à chaque personne taxable.

UN MODUS VIVENDI A ETE CONCLU

Londres, 4.—Un modus vivendi destiné à remplacer l'ancien traité de commerce franco-canadien a été négocié avec la France par sir George Foster, qui s'est embarqué vendredi pour retourner au Canada.

Il ne reste plus que certaines formalités à remplir pour que l'accord soit signé et entre en vigueur. Cet accord est pratiquement un duplicata de l'ancien traité, à l'exception de quelques catégories de marchandises qui sont rayées de l'ancien tarif préférentiel et bénéficient en échange d'une préférence de cinquante pour cent de la différence entre les tarifs manima et maxima. D'autres marchandises, au contraire, bénéficieront d'un tarif préférentiel, entre autres les outils et les instruments agricoles. L'accord qui vient d'être conclu est encore plus favorable, somme toute, au commerce entre les deux pays, que le traité qui existait auparavant.

L'ALLEMAGNE REMET AUX ALLIES UNE NOTE ENERGIQUE SUR LE DESARMEMENT

Les Ambassadeurs y répondent point pour point et refusent catégoriquement de modifier leurs précédentes décisions.

GRAVE CRISE

BERLIN, 4. — Le conseil des ambassadeurs à Paris a envoyé une note répondant à la note allemande du 2 décembre dans laquelle l'Allemagne protestait contre la demande de la commission de contrôle au sujet du démantèlement des canons des forteresses du sud et de l'est de l'Allemagne, comme une infraction au traité de paix qui, affirmait-on, permettait aux forteresses de rester dans le même état qu'au 10 janvier 1920.

La note des ambassadeurs déclare: "Après un examen des plus minutieux de la question le conseil des ambassadeurs ne peut accepter les revendications du gouvernement allemand. Il a par conséquent décidé de maintenir la décision de la commission de contrôle sans modifications.

BERLIN, 4. — La note de la France à l'Allemagne relative au désarmement, qui a été remise à l'ambassadeur allemand à Paris, le 31 décembre, est un document étendu couvrant en détails les manquements de l'Allemagne aux volontés du protocole de Spa, du 9 juillet, au sujet du désarmement de la police de sûreté et de la livraison du surplus de matériel de guerre et des canons des forteresses. Le texte de la note ainsi que la réponse allemande ont été publiés hier.

La note française se plaint que les mesures qui ont été prises pour mettre la loi allemande en harmonie avec les clauses militaires sont inadéquates, que la commission de contrôle n'a pas été capable de vérifier la réclamation allemande au sujet de la réduction de l'armée régulière au chiffre de 100,000 hommes et qu'une résistance systématique est offerte à l'ordre de la commission de contrôle allié au sujet de la destruction du matériel d'aviation.

Dans sa réponse, le gouvernement cherche à prouver au contraire des déclarations de la note française que l'Allemagne a rempli ses obligations et qu'au sujet de certains points un accomplissement exact a été impossible. La réponse énumère en détail le matériel de guerre détruit ou livré et déclare que le gouvernement est prêt à produire des preuves au sujet des différents items.

Au sujet de la garde civique de l'est de la Prusse Orientale et de la Bavière, la note dit que l'Allemagne n'a pas refusé de les désarmer mais qu'au contraire elle a déclaré qu'elle n'a pas l'intention d'échapper aux obligations prises à Spa.

Les conditions en Prusse Orientale et en Bavière ne permettent cependant pas de procéder avec la même rapidité que dans les autres parties de l'Allemagne. Il est déclaré que la police de sûreté n'existe plus et que le désarmement de la police allemande correspond en une mesure substantielle, aux demandes de la commission de contrôle.

Le gouvernement allemand dit qu'il est incapable de voir dans l'existence d'organisations de défense une infraction à l'article 177 du traité de paix. Il explique qu'elles doivent être considérées comme un secours dans l'intérêt de l'Etat lui-même et qu'elles seront abolies dès que les circonstances le permettront.

La note dément que les gardes civiques de Bavière et de la Prusse Orientale et les gardes des frontières aient encore les relations avec la "reichwehr".

Après avoir déclaré que le service militaire obligatoire a été aboli la note dit que les objections de la commission de contrôle à la "reichswehr" sont étudiées par les autorités compétentes.

Elle prétend que la commission de contrôle est allée au-delà de la compétence du traité en demandant la reddition du matériel d'approvisionnement au sujet des cartouches blanches, des cartouches d'exercice et des armes de défense qui ne peuvent être considérées comme matériel de guerre si ces demandes ne peuvent être observées.

Déclarant que la question de l'artillerie avait été entièrement discutée dans la note antérieure à la conférence des ambassadeurs, la réponse termine en disant que les quelques autorités de la démobilisation qui existent encore auront disparu le 1er avril 1921, qu'aucune résistance n'a été faite aux clauses sur la navigation aérienne et qu'au sujet du matériel d'aviation une très petite quantité reste encore.

AU BAL D'ENFANTS

Papa.—As-tu vu, Toto, cette jolie petite fille près de la fenêtre? J'espère que tu l'as embrassée?

Toto, quinze ans. — Oh! non, papa, A cet âge-là elles crient toujours.

Pyramid pour l'Aisance et le Confort

Si la simple mention d'hémorroïdes vous fait frissonner, procurez-vous une boite de suppositoires Pyramid pour les hémorroïdes

Pour une douleur et une souffrance, causées par les hémorroïdes fluentes, démangeantes et protubérantes,

achetez-vous une boite de suppositoires Pyramid pour les hémorroïdes chez le pharmacien le plus près de chez vous. Prix 60c.

Attention aux succédanés. Le soulagement rapide a été d'un grand bien pour une multitude de personnes qui frissonnaient à la seule mention du malaise et de l'extrême douleur, causés par cette maladie qui affecte beaucoup de monde. Ne retardez pas. Faites attention aux succédanés.

Si vous désirez en faire d'abord l'essai, envoyez votre nom et adresse à la Pyramid Drug Co., 604, Edifice Pyramid, Marshall, Mich.

AMUSEMENTS

HIS MAJESTY'S Dim. 9 janv. à 3 heures
LA MUSIQUE DES GRENADIERS
J. J. GAGNIER, DIRECTEUR, et
MONA GONDRE
(Chansons en costume)
Prix: 50c à $2. Billets en vente maintenant chez Archambault et au Théâtre. 160-4

DANSE CE SOIR
FANFARE JAZZ PREVOA
12 musiciens 12
Salle Stanley, 92 rue Stanley.
Danse de 9 p.m. à 2 a.m.
Messieurs .75. Dames .25

ALEXANDRA
St-Denis et Mont-Royal
AUJOURD'HUI SEULEMENT
PAULINE FREDERICK
dans
"SLAVE OF VANITY"
Comédie — Série — Scéniques

MOULIN ROUGE
AUJOURD'HUI
Constance TALMADGE
dans
"Good References"
BRYANT WASHBURN
dans
"What happened to Jones"
"BRIDE 13" et Revue Pathé

HIS MAJESTY'S Matinées Mercredi et Samedi.
SIR MARTIN HARVEY
Mardi, mercredi, jeudi et mercredi en matinée
"GARRICK"
Vendredi, samedi et samedi en matinée
"The Burgomaster of Stilemonde"
Semaine du 10 Janvier.
MM. SHUBERT présenteront
MAYTIME
La plus grande pièce musicale jamais donnée.
Prix: Soirée et mat., samedi: 50c à $2.50. Mat. pop. merc., 25c à $1.50.
Commandes par la malle reçues maintenant. Sièges en vente jeudi.

IMPERIAL
DEMAIN
WANDA HAWLEY
dans "FOOD FOR SCANDAL"
basé sur la pièce Beverly Balance par PAUL KESTER, dirigée par JAMES CRUZE, scénario par EDITH KENNEDY.
Sa fiancée était complice.
Dans une cause où l'avocat Dinwiddie fut consulté. C'était Silvia, la fiancée de Dinwiddie, et il n'en avait jamais douté. Le fait est, qu'il n'eut jamais à douter d'elle, même maintenant. Mais comment le jeune avocat sait-il cela. La vue l'explique.
AUJOURD'HUI
H. B. WARNER
DANS "FELIX O'DAY"
L'histoire d'un homme, dont la confiance trahie, et l'épouse déshonorée, cherche une juste vengeance rencontre son homme, mais dont les mains sont gardées sans tache par la loi du destin.
Comédie de la vie de garçonnet "EDGAR'S SUNDAY COURTSHIP" Nouvelles de l'Imperial—Potins du Jour.
LOUISE DELARA
SOPRANO.

LE TRANSPORT DU FRET ET LE CHANGE

La Commission des Chemins de fer vient de donner avis aux compagnies et aux intéressés qu'une conférence serait tenue jeudi après-midi à Ottawa au sujet des taux du change si vivement debattus. On prévoit qu'à cette conférence on en viendra à une décision définitive sur les règlements actuels du transport. Ceux-ci défendent l'affranchissement des marchandises venant du Canada à destination des Etats-Unis et par conséquent tous les paiements doivent se faire aux Etats-Unis au taux actuel du change.

A la même séance, la commission s'occupera de l'affranchissement du fret venant des Etats-Unis à destination de différents endroits du Canada, taux qui doivent être payés en argent américain du point de départ des Etats-Unis pour tous les points du Canada.

Il y a quelque temps la Commission du Commerce entre Etats a décidé que le coût total du transport aux Etats-Unis devrait être payé en argent américain, laissant aux autorités canadiennes le soin de décider le coût de transport des marchandises américaines au Canada.

AMUSEMENTS

ORPHEUM
CETTE SEMAINE
"FOREVER AFTER"
254-4

GAYETY
Cette semaine
FOLLY TOWN
251-4

PRINCESS
Deux fois par jour VAUDEVILLE De haute classe
Semaine Prochaine
SEVEN HONEY BOYS
GERTRUDE VANDERBILT
6—Numéros de haute classe—6
259-4

THEATRE ST-DENIS
Cette semaine, TURNER & GRACE, comédiens jongleurs. WILFRID CABANA dans des nouveaux tours de force. SIMPSON & DEAN, chanteurs et danseurs. "THE MAN OFF THE ICE WAGON". Un ténor possédant de la voix et du talent. SULLY ROGERS & SULLY, les barres parallèles. Noa Berry & Mabel Julienne Scott, dans "LE LOUP DE MER". Une comédie de Mack Sennett. Le Travelogue Paramount. La Gazette du Théâtre St-Denis.
259-4

Théâtre CANADIEN-FRANCAIS
CETTE SEMAINE
"LA PETITE CHOCOLATIERE"
Comédie en 4 actes de Paul Gavault.
259-4

THEATRE FAMILY
CETTE SEMAINE
Début de la troupe de Mme Demons dans
"PLUS QUE REINE"
Le célèbre drame napoléonien de Emile Bergeret
259-4

La classe de danse du professeur Frank Norman pour débutants ouvrira de nouveau MERCREDI, le 5 janvier à 8 p.m., à la SALLE STANLEY, 92, RUE STANLEY.
M. G. LAURENDEAU, assistant
Plus de 43,000 élèves à Montréal.

	Dames	Messieurs
Une seule soirée	50c	75c
10 soirées	$4.50	$7.00
20 soirées	$8.00	$12.00

(L'admission aux soirs de réunion à 9 p.m. est comprise).
33 années d'expérience
Réunion de danse les lundi, mercredi et samedi à 9 p.m.
31-3-4

NEW GRAND
Maintenant en représentation, à la demande de nos clients, avec un prologue extraordinaire
PRODUCTION COSMOPOLITAN
"HUMORESQUE"
La sensation cinématographique de l'année, mettant en vedette ALMA RUBENS, GASTON GLASS, VERA GORDON
New-York paya $2.00 pour voir cette vue. — Nous l'offrons à nos prix réguliers.
Prologue Extraordinaire 3.15 - 9.00
Le succès musical original de New-York par l'orchestre de concert du New-Grand.
DAVID S. LEVIN, directeur.

STRAND
DEMAIN JUSQU'A SAMEDI
L'HISTOIRE DE A. FRANK L. PACKARD
William Fox présente
WILLIAM RUSSELL
dans "THE IRON RIDER"
CLYDE COOK dans "THE HUNTSMAN"
Dernier épisode "Ruth of the Rockies"
Potins du jour et hebdomadaire.
WM. ECKSTEIN au piano
Aujourd'hui, dernière représentation ALMA TAYLOR dans "THE FOREST ON THE HILL"; EILEEN PERCY dans "BEWARE OF THE BRIDE". — Comédie Pollard et autres.

LOEW'S
VAUDEVILLE THEATRE
Cette semaine
'THE GREAT REDEEMER'
Une vue Métro et un chef-d'oeuvre de Maurice Tourneur.
L'histoire de la rédemption d'un bandit.
Comédie Sunshine. Nouvelles de la semaine.
VAUDEVILLE
Une revue de la danse merveilleuse.
Ballet Ruleff Rullowa
Avec Alex Ruleff et une quintette de jolies danseuses.
4—AUTRES GRANDS ACTES—4
Représentation continue: 1 à 11; après-midi 20c; soirs 45c, (taxe comprise). Samedi, dimanche et jours de fête, prix du soir.

UN ELOGE DES CANADIENS-FRANCAIS

PAR LE PROFESSEUR HORNING A TORONTO. — ONTARIO DEVRAIT MIEUX NOUS CONNAITRE.

TORONTO, 4 — "Faisons plus ample connaissance avec les Canadiens-français. Ils habitent la plus grande province du Dominion et ils forment le quart de la population du Canada. Sachons connaître aussi leurs hommes d'état."

C'est avec ces paroles que le professeur L. E. Horning terminait une conférence hier soir sur le Canada français, devant les "Daughters of Canada".

Le professeur Horning parla de la sobriété, de l'honnêteté et de la loyauté des Canadiens-français. Ils ont toujours été, dit-il, industrieux et pacifiques et ne se sont jamais mêlés aux affaires des autres. Ils furent les premiers à tracer des chemins, à étendre la civilisation et à répandre le christianisme.

Ontario et Québec doivent en vertu même des conditions géographiques se connaître et s'apprécier mutuellement. Il devrait y voir une fusion du peuple des deux provinces et lorsque Québec et Ontario seraient unis, il leur serait ensuite plus aisé de cultiver le sentiment des provinces maritimes et de l'ouest. Le Canada se trouve naturellement divisé en quatre parties, chacune avec ses propres traditions et ses propres convictions. Un Canada qui verrait la disparition de toutes les divisions.

Le professeur Horning rendit aussi hommage à la culture intellectuelle des Canadiens-français, à leurs orateurs et à leurs écrivains et fit un appel pour la bonne entente entre les deux grandes races.

Le Savon CUTICURA Eclaircit la Peau et la Maintient Claire
Savon, Onguent, Talcum, 25c chacun. Vendus partout. Dépt. Can. Lymans, Limited, rue St-Paul, Montréal.

Voici le Sac

REGARDEZ-LE un instant et fermez les yeux. Essayez de vous en rappeler les détails aussi exactement que possible. Fixez bien dans votre esprit le nom de Ogilvie. Faites-le apparaître à votre imagination en lettres de feu, de sorte que lorsque vous penserez à de la farine, ce nom vous apparaîtra en lettres flamboyantes.

OGILVIE'S ROYAL HOUSEHOLD FLOUR
(La Farine de la Maison Royale de Ogilvie)

importe beaucoup au succès de vos pâtisseries. Elle permet de faire des pâtes légères, des poudings délicieux, de faire, avec la même quantité de farine, plus de pain et du meilleur pain. Elle vous permet de faire plus et mieux pour la santé et le bonheur de ceux qui vous entourent. Elle vous offre enfin toutes les facilités de faire de la pâtisserie avec succès.

Ogilvie Flour Mills Company Limited, MONTREAL.
9

VISITEZ LE
CAFE BLUE BIRD
NOUVELLE DIRECTION
Dîner de 6 à 9 h. P.M. Comprenant la Revue, Pour $2.50
ON NE CHARGE PLUS POUR LE COUVERT.

MARDI MERCREDI Passe-Temps MARDI MERCREDI
LA GRANDE ETOILE RUSSE
NAZIMOVA Dans son dernier grand succès Mme Peacock
AVIS AUX PETITS ENFANTS
Demandez à vos parents de vous emmener voir le "Petit Poucet", cette semaine au Passe-Temps à 1.30 p.m., vous serez admis gratuitement si vous êtes accompagné.

Cuivre en lingot
Plomb en saumon
Plomb en feuille
PROMPTE LIVRAISON A MEME LE STOCK
The CANADA METAL CO., Limited
3050 RUE HUTCHISON, MONTREAL.
Tel. Rockland 3409
196-Mar-J-8-

C'EST SON HEURE DE PARLER DIT DESROCHERS

Depuis qu'il prend du Tanlac il se lève chaque matin frais et dispos. Des maux qui duraient depuis douze ans, sont surmontés.

"Depuis que le Tanlac m'a fait tant de bien, je suis heureux d'ajouter ma voix à toutes celles qui font l'éloge du Tanlac." Telles sont les paroles que prononçait récemment M. Siméon Desrochers, un manufacturier bien connu, demeurant rue de Montigny, No 331, à Montréal.

"Lorsqu'un homme souffre autant et aussi longtemps que j'ai souffert e tlorsqu'il trouve un médicament, qui non seulement le remet sur pied, mais le fait engraisser de quinze livres, j'estime qu'il est de son devoir de le dire à tous. Pendant douze ans et plus j'ai souffert de l'estomac. Mon état s'aggrava lentement. Un jour je constatai avec désespoir que j'eu étais rendu à ne pouvoir manger la moindre chose sans souffrir le martyre par la suite. J'avais de terribles brûlements d'estomac. Souvent mes douleurs me causaient de l'insomnie et je restais pendant des heures assis dans mon lit, à gémir et à songer tristement à mon malheureux sort. Je perdis l'appétit et je me mis à maigrir. J'en arrivai à être si faible que je pouvais à peine me traîner. J'avais aussi de la bile à l'excès. Je ne pouvais souvent garder le peu que je prenais.

"J'avais essayé beaucoup de remèdes sans avoir encore eu la chance de tomber sur une préparation qui put me soulager quelque peu. Finalement, je lus dans le journal une attestation sur le Tanlac qui me fit une telle impression, que j'allais sur le champ chercher une bouteille de ce précieux médicament. Après en avoir pris quelques bouteilles, j'avais acquis la conviction absolue que c'était bien le médicament qu'il me fallait, car je commençais à ressentir une amélioration notable. Mon appétit m'est revenu et je peux maintenant manger de tout ce qui me fait envie, sans avoir à subir par la suite le moindre inconvénient. Je dors comme un enfant. Je me lève tous les matins frais et dispos. J'ai l'impression d'avoir été remis à neuf. Tous mes maux ont disparu et je suis heureux de recommander chaudement le Tanlac chaque fois que l'occasion s'en présente."

Le Tanlac est en vente dans chaque ville aux meilleures pharmacies.

UN PROJET DE LOI DRACONIEN SUR LE REPOS DOMINICAL

Les ministres du culte protestant rédigent un bill à l'effet de paralyser tous les services essentiels le dimanche.

INDIGNATION

(Presse Associée Canadienne)

Washington, 4 — Il existe actuellement aux Etats-Unis quarante-et-une associations de "puss" qui s'ingénient à faire un petit ange de chaque Américain, tout en s'enrichissant grassement à cette oeuvre d'"assainissement." Washington,—le capitole lui-même, en effet,—est la Mecque des associations qui opèrent avec une habileté d'experts au moyen de coulisseiers et coulisseières de la plus belle trempe. Tous les moyens sont bons à ces derniers pour obtenir l'adhésion du Congrès et du sénat à leurs innovations.

Les activités des réformateurs tendent actuellement à l'institution de lois somptuaires nationales. Ils mènent de ce temps-ci une campagne effrénée espérant que le temps viendra où tout le travail le dimanche cessera, où les trains seront arrêtés ce jour-là, où les lettres spéciales recommandées ne seront pas livrées, où les tramways ne marcheront pas, où les chauffeurs d'autos-taxis disparaîtront des rues. Ils attendent le jour où il n'y aura pas de journaux dominicaux de télécrannes, le dimanche, que tout sport sera prohibé et que les théâtres devront fermer leurs portes.

Le sénateur Thomas, du Colorado dit avec à propos, à ce sujet: "Ils chercheront à faire adopter des lois pour faire disparaître le soleil le dimanche et pour faire un crime le fait pour un homme d'embrasser sa femme le pour du Sabbet. Si cette législation ne peut restaurer la moralité, alors on fera des lois pour renfermer dans les chambres séparées époux et épouses, pour mettre les enfants dans l'écurie avec les chevaux, pour faire vider le réservoir à gazoline dans l'après-midi du samedi et pour emprisonner les chauffeurs jusqu'à l'expiration du jour du Seigneur, de façon que hommes et femmes soient bons, vertueux et heureux dans le pays le plus libre sous le soleil.

Pour avoir une idée de l'outrecuidance des réformateurs et des "purs", il suffit de lire le projet de loi actuellement soumis aux chambres.

Ce bill a été envoyé au sénateur MacKeller, du Tenessee, par la "Tenessee Annual Conference of the Methodist Ministers and Laymen". Il est ainsi conçu:

"Dorénavant il sera illégal pour toute personne à l'emploi des Etats-Unis de travailler ou d'exercer sa profession le dimanche.

"Il sera illégal pour toute personne ou corporation de faire fonctionner le dimanche tout train de fret ou de passagers ou train de maille ou tout autre train ou partie de train le dimanche dans les transports de commerce entre les Etats, ou de trafic d'un genre quelconque.

"Il sera illégal pour tout bureau de poste d'être ouvert le dimanche ou de livrer la maile le dimanche; il sera illégal pour tout employé des Etats-Unis de porter ou de livrer la maile le dimanche, soit en ville soit en campagne.

"Il sera inutile qu'un journal ou une publication publié le dimanche ou supposé être publié le dimanche soit reçu, porté ou livré par la maile par une agence quelconque des Etats-Unis dans tout bureau de poste au sur toute route sous la juridiction des Etats-Unis.

"Il sera illégal pour toute personne ou corporation engagé dans le commerce entre les Etats ou faisant affaires ou exerçant un métier ou une profession en vertu des lois de et avec la permission ou la licence des Etas-Unis, ou aucune de ses agences, de faire ou d'exercer toute profession ou affaires ordinaires le dimanche, l'objet de cette loi étant d'honorer le jour du Sabbat et de le garder sacré, comme Dieu le commande, procurant de la sorte pour tous une occasion pour le rafraîchissement spirituel et corporel décrété par Notre Seigneur pour le bonheur de tous les hommes et la sécurité de toutes les nations.

"Toute personne qui fait une quelconque des choses ci-dessus déclarées illégales, ou qui procurera ou aidera un autre à faire une quelconque des choses ci-dessus déclarées illégales, sera passible d'une condamnation et punie sur conviction par le cours légitime de la loi d'une amende de pas au-dessus de $100 ou de plus de $10,000 pour chaque offense, et d'un emprisonnement de pas plus que six mois, à la discrétion de la Cour.

"Et toute corporation qui fait ou aide à aide à faire ces choses défendues sera sur conviction condamnée à une amende de pas moins de $1,000 ou de plus de $100,000 pour chaque offense, et sur conviction une deuxième fois pour une offense semblable perdra sa charte et franchise et sera forcée de cesser tout commerce entre les Etats; pourvu, cependant, que les cas urgents de charité et de nécessité ne soient pas compris ou punissables par les dispositions de cette loi."

Le sénateur MecKeller a refusé de présenter le bill, et pour l'honneur des Etats-Unis, et il a dit que le projet recevrait son coup de mort au comité de la Chambre.

Malgré leurs échecs répétés, les associations des "purs" reviendront continuellement à la tâche, parce qu'elles constituent un monstrueux trust puissant et surtout bien financé. Les membres de ces associations vivent de leur propagande hypocrite. Ainsi l'Anti Saloon League dépense environ un demi-million par année. La "Women's Christian Temperance Union" est représentée à Washington par un agent législatif Mme Lena Yost. Elle comprend 300,000 membres, chacun contribuant cinquante sous par an, ce qui fait un total de $150,000. On estime en plus que plus de $2,000,000 sont fournis au moyen de quête aux assemblées publiques ou de donations; les coulisses au Congrès et dans les divers capitales d'Etat sont aussi bien financées.

LES PREDICTIONS D'UN DEVIN AUX ETATS - UNIS

L'année 1921 sera marquée d'évènements extraordinaires si se réalisent les prédictions faites récemment par le Dr Elmer Eugène Croft de New-Haven, Connecticut.

Il affirme que dans toutes les sphères de l'activité humaine on enregistrera de sensibles développements qui conduiront vers un grand progrès.

Il prédit entre autres de grands évènements sociaux, commerciaux ou industriels, tant en Amérique qu'en Europe. L'Inde, l'Asie, la Chine et le Japon seront affectées par des révolutions, des tremblements de terre et la famine. Les nations européennes souffriront des doctrines soviétiques. L'Allemagne, l'Autriche et le Sud des Etats-Unis seront en proie à des troubles. La France et l'Angleterre seront éprouvées par la mort de plusieurs hommes d'état. Les Etats-Unis entreront dans la course aux armements.

Telles sont les présages dont nous ne donnons qu'un aperçu.

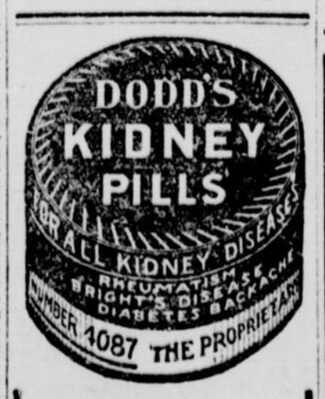

Les Pilules de Dodd pour toutes les maladies des reins, aussi rhumatisme, maladie de Bright, diabète et mal de dos. Le cliché ci-haut est un modèle de la boîte.

LA COMMISSION DU TARIF

OU L'ON PARLE D'OLEOMARGARINE ET DE FILMS CINEMATOGRAPHIQUES

Discussion autour de la couleur de ce produit. — Favoriser les pellicules canadiennes.

LES DROITS

(Spécial à la PATRIE)

Ottawa, 4.—La commission du tarif terminera son travail aujourd'hui à Ottawa. L'association des manufacturiers n'a plus de témoins à faire entendre et ceux qui exposent leurs causes le font personnellement et non comme association. Les officiers de l'Ottawa Dairy Company demandent une réduction du tarif sur les bouteilles, bouchons et appareils nécessaires à l'industrie laitière, actuellement importés des Etats-Unis.

Le tarif dans ces cas varie de 27 à 35 pour cent. Leur avocat, M. D'Arcy Scott, s'objecte aussi à l'oléomargarine qui dit-il fait un tort considérable au commerce du beurre. Aujourd'hui dans les hôtels, les maisons de pension, les cafés, les clients paient pour du beurre et reçoivent de l'oléomargarine.

Il faudrait une loi défendant que cette imitation soit de la couleur du beurre.

—Rose ou verte, demande Sir Henry Drayton ?

M. Scott dit qu'il serait facile et nullement dommageable à la santé de lui donner une autre couleur que le beurre. Alors la fraude deviendrait impossible. L'oléomargarine fait tort à la fabrication du beurre qui a diminué en ces dernières années.

Et le public en général demande des changements nécessaires à l'amélioration de la classe ouvrière. Le Congrès des Métiers et du Travail n'est pas affilié à un parti politique divers. Le travail syndiqué du Canada croit dans l'utilisation des ressources naturelles du pays pour les matières premières nécessaires aux industries canadiennes. Cette politique approuvée par l'association des manufacturiers en 1918 et appuyée par le Congrès Ouvrier en 1919, a déjà eu pour résultat l'établissement au pays de nombreuses manufactures, qui autrefois étaient établies aux Etats-Unis et faisaient concurrence aux industries du Canada.

LES RESSOURCES INDUSTRIELLES.

L'exploitation des ressources naturelles augmente le rendement industriel.

Toute nouvelle industrie exige du capital, la construction de fabriques favorise non seulement la classe ouvrière mais toute la population du district dans lequel sont situées les nouvelles manufactures.

Le Canada est placé au centre de la concurrence. Au sud il y a les immenses industries des Etats-Unis, à l'est les industries du monde, surtout celles de la Grande Bretagne où des ouvriers en nombre infini travaillent à meilleur marché que les gages payés en Canada. Il y a aussi le travail oriental dont les produits peuvent envahir notre marché et contre lesquels il n'y a pas de concurrence possible.

Comme résultat de cette situation, les ouvriers canadiens admettent la nécessité de la protection pour les industries, mais cependant cette politique dans le passé a surtout été appliquée au bénéfice du capital.

Voici ce que demandent des ouvriers.

LES DISTRIBUTEURS DE PELLICULES.

Les distributeurs de pellicules cinématographiques venant d'Angleterre demandent l'abolition du tarif pour ces pellicules, lequel est actuellement de 2 sous du pied. Le tarif sur les pellicules américaines qui est de 3 sous le pied devrait être maintenu. Les Etats-Unis produisent 80 pour cent des films dans les différents cinémas du monde et 95 pour cent de ceux qui sont exposés en Canada. L'année dernière, l'importation des pellicules cinématographiques américaines en Canada a dépassé douze millions de pieds et celles d'Angleterre seulement 283,474 pieds. Une pellicule peut être utilisée de 800 à 1000 fois. Le coût initial aux Etats-Unis est de 7 cents le pied et en Canada 10 cents.

Le prix payé par les propriétaires de théâtres, varie suivant la capacité et l'importance des théâtres.

M. McGee, qui a présenté cette cause préparera un rapport détaillé sur la partie financière de ce commerce en Canada.

LES FILLES DE L'EMPIRE

Lady Pope, représentant les Daughters of the Empire demande d'encourager, la production de pellicules cinématographiques anglaises et canadiennes, qui sont plus de nature à développer le sentiment national que les pellicules américaines. Souvent les prescriptions qui accompagnent ces dernières sont aussi dans un anglais barbare.

Lady Pope croit que le droit de Douane devrait être aboli sur les pellicules anglaises. Le colonel E.-J. Chambers parle des vue anti-patriotiques qu'il a empêché d'être reproduites au Canada lorsqu'il était censeur de la presse. Le colonel parle de l'importance qu'il y a de créer cette industrie en Canada et d'encourager celle d'Angleterre au lieu de subir l'influence allemande qui existe dans l'industrie des pellicules cinématographiques aux Etats-Unis. Au point de vue artistique, les pellicules anglaises sont aussi supérieures, ajoute le colonel Chambers.

LES FERMIERS.

M. M. A. Staples, de Toronto, représentant les Fermiers-Unis d'Ontario dit que le tarif n'a pas empêché un grand nombre de Canadiens de se trouver sans ouvrage, n'a pas conservé le marché pour les produits agricoles, n'a pas maintenu la balance du commerce en faveur du Canada. Il ne peut répondre à plusieurs question que lui pose le ministre des Finances, qui refuse d'accepter des principes généraux. Dans une enquête sur le tarif, il faut des faits. M. Staples promet d'en soumettre à la séance d'aujourd'hui.

M. Tom Moore, président du Conseil des Métiers et du Travail du Canada a aussi parlé, comme nous l'avons écrit dans notre chronique parue dans notre édition d'hier.

L'INCENDIE D'UN CAPITOLE

Charleston, Va., 4.—Les édifices du capitole de la Virginie Occidentale ont été détruits par le feu tard hier. Deux pompiers ont été tués et plusieurs autres blessés par la chute d'une partie du toit. L'incendie fut accompagné de l'explosion de munitions qui se trouvaient au troisième étage de l'édifice.

L'AMI. COONTZ S'OPPOSE AU DESARMEMENT

CE QU'IL DECLARE A L'ENQUETE DU SENAT AMERICAIN SUR LA CONSTRUCTION MARITIME.

WASHINGTON, 4. — Le Sénat a discuté hier la question d'une réduction de la construction navale mondiale, aux séances exécutives qui seront continuées mercredi, et qui dureront pendant quelques semaines.

Le comité avait devant lui la résolution du sénateur Borah demandant au président Wilson de commencer des négociations avec l'Angleterre et le Japon au sujet d'une réduction de cinquante pour cent dans la construction maritime de ces pays et des Etats-Unis.

Il appert qu'on veut maintenant comprendre la France et l'Italie dans les négociations, mais le sénateur Borah s'y oppose. Il aurait déclaré que ces pays suivraient la direction des Etats-Unis, de la Grande-Bretagne et du Japon et que s'ils faisaient des négociations, la réduction des armées aussi bien que des marines entreraient dans la discussion.

La Grande-Bretagne, aurait dit le sénateur, demanderait à la France de réduire son armée si elle consentait à réduire sa marine.

L'amiral Coontz, chef des opérations navales et ses aides furent les seuls témoins entendus hier. Les membres du comité ont dit que d'autres seraient cités mais qu'on n'avait pas parlé de la comparution du secrétaire Daniels.

Pendant que le comité était en séance, le secrétaire de la marine s'est prononcé contre la résolution du sénateur Borah et déclara aux journalistes qu'il ne savait pas que le président Wilson eut pris des mesures pour une conférence sur le désarmement entre les puissances mondiales comme il en a l'autorité en vertu de l'Acte Naval de 1916.

L'amiral Coontz, disent les sénateurs, s'est opposé à la résolution du sénateur Borah et à tout projet de réduction de la construction maritime. Il prétend que cette réduction n'égaliserait pas la puissance maritime des nations.

L'amiral a déclaré que le programme de construction naval américain était le premier et le programme japonais le deuxième, mais que même après que le programme du Japon aura été accompli sa marine n'égalera pas la moitié de la marine américaine. Le programme de construction maritime de la France est relativement léger. La France et l'Italie n'ont pas d'argent pour mettre leurs programmes de construction maritime à exécution. La France a plusieurs navires de guerre en construction qui étaient commencés avant la guerre et auxquels l'on n'a pas touché depuis la signature de la paix.

Courrier de Saint-Edouard de Napierville

M. et Mme C. Robert d'Edmonton, Saskatchewan sont en visite ici chez leur belle-soeur Mme L. Forget où ils iront rendre visite à tous leurs parents.

M. M. W. B. Lussier ainsi que Mme Ouimette du Lac Supérieur sont venus rendre visite à tous leurs parents après vingt ans d'abscence.

Mlle A. Beauchamp de Montréal ainsi que Mlle Y. Palin de Napierville sont arrivés pour passer les fêtes ici.

Nous avons eu une magnifique messe de minuit organisée par Mlle B. Isabelle l'organiste. Mlle R. Beauchamp du village entonna le premier cantique de la communion et vient ensuite plusieurs beaux cantiques qui rehausse beaucoup le cérémonie.

Courrier de Saint-Gervais de Grantham

Mme Louise Capponi, de Montréal, est chez son père M. S.-N. Cotnoir, pour une couple de semaines.

—M. Jules Brieu, E.E.M. est chez son père, M. L. A. Brien, N.P.

—M. Jean-Baptiste Payette est élu marguiller en remplacement de M. Georges Paul, sortant de charge.

—M. Maurice Mercier est de passage chez son oncle M. L.-A. Brien, N. P.

—M. Léopold Boizvert, de Caravel, était de passage chez M. Eugène Girard, dimanche.

Douleurs Rhumatismales

Elles peuvent être soulagées en quelques jours en prenant 30 gouttes de Sirop Curatif de la Mère Seigel après les repas et en vous couchant. Il dissout la chaux et les acides amassés dans les joints et les muscles afin qu'ils puissent être facilement rejetés. Le SIROP SEIGEL connu aussi comme "Extrait de Racines" ne contient pas de drogues ni autres ingrédients violents pour tuer ou engourdir les douleurs rhumatismales ou du lumbago, mais il en fait disparaître la cause. Dans les pharmacies, bouteilles de 50c. et $1.00. 11

Peps

LE REMEDE QUI SE RESPIRE

AYEZ toujours sous la main une boite de "Peps" et aussitôt que vous sentez un châtouillement dans la gorge et que vous devez tousser, mettez une tablette de "Peps" dans votre bouche

Les vapeurs médicinales qui s'émanent des "Peps" en se dissolvant, se mélangent à l'air que vous respirez, et tout comme l'air des forêts de pins de la Suisse, il atteint tous les coins et recoins de la gorge et des poumons; siège du danger. Les "Peps" baignent les bronches avec des vapeurs germicides qui sont un préservatif contre les rhumes et les refroidissements infectieux. Quand vous mettez une tablette de "Peps" dans votre bouche, chaque inspiration consolide votre resistance contre les affections de la gorge et de la poitrine—50c la boite ou 3 boites pour $1.25. Chez tous les marchands ou de la Peps Co., Toronto. Paquet échantillon GRATUIT, envoyé sur réception de cette annonce et 1c pour frais d'envoi par la poste.

Contre la TOUX de l'HIVER, les Rhumes et la Bronchite

CONNAISSEZ-VOUS LA

CELEBRE POTION ANTILAITEUSE

du Dr N. ALPHONSE SIROIS, de Ste- nne de la Pocatière, P. Q.

C'est le plus grand

Nettoyeur et Purificateur

du corps et du sang. Le secret de la santé est de se tenir le systeme en parfait ordre par le bon fonctionnement des intestins et des reins.

INDICATIONS: Sevrage, ôter le lait dans les membres et le sang, le temps de la grossesse, fausses couches évitées, jambes de lait, maux de matrice, retour de l'âge, hydropisie, mal de reins, rhumatismes, éclampsies, impuretés du sang de toutes sortes, le trop d'embonpoint, la constipation et la mauvaise digestion.

Remède absolument inoffensif. Il agit en nettoyant les intestins, les reins et le sang. Consultations gratuites verbalement ou par écrit. Envoyez-moi $2.50 et je vous enverrai le traitement qui convient dans chaque cas.

11-1-jno AGENTS DEMANDES 217-mar-j-jno

Mon cher Docteur,

J'ai le plaisir de vous annoncer la naissance d'un gros garçon vigoureux de 14 livres. J'attribue la vigueur de mon enfant et mon heureuse maladie à l'usage de votre POTION ANTILAITEUSE que j'ai prise durant tout le temps de ma grossesse pour me tenir les intestins et les reins en bon ordre.

(Signé) Mme JOSEPH JEAN,
St Adalbert, Co. L'Islet.

Etoffes à Robes

Valant jusqu'à $3.00 la verge. Marquées à

$1.89

Dans cet assortiment il y a:

DRAP MELTON de 50 pouces; plusieurs nuances.
QUADRILLE berger noir et blanc, de 50 pouces.
ARMURE de laine noire de 40 pouces.
DRAP SICILIEN de 44 pouces, marine, noir et gris.
DRAP COVERT de 38 pouces.
ALPACA MOHAIR à fines rayures de 42 pouces, marine et noir.
VIGOGNE de 40 pouces, plusieurs nuances.
UN SEUL PRIX DEMAIN..... **$1.89**

Très Spécial--Serge Noire

de $4.50, marquée à $2.89

Belle texture tout laine de 54 pouces, appropriée pour robes, costumes et jupes. Notre prix très spécial, la verge..... **$2.89**

ALMY'S—Premier étage—Commandes par la poste remplies

ALMY'S LIMITED LE PLUS GRAND MAGASIN DE MONTREAL

Pendant plus d'un quart de siècle, l'étiquette Bourdeau a été une garantie de satisfaction dans les fourrures.

Notre Vente de Fourrures de Janvier

est la plus grande occasion de la nouvelle année. Les prix sont réduits à la moitié du gros des valeurs de ces riches et élégantes fourrures d'un goût parfait. Vous pouvez acheter sans crainte ici. Dans cette merveilleuse vente d'épargne toutes nos fourrures sont absolument garanties, parce que cette vieille maison de confiance assure chaque achat avec pleine et entière satisfaction.

Manteaux en Phoque d'Hudson

Superbes manteaux, en Phoque d'Hudson, confectionnés dans des modèles attrayants, munis d'un collet châle en vogue, de poignets larges et d'une ceinture. Doublure en soie de fantaisie. Longueur 36 pouces. Prix régulier du gros $450..... **$275**

Manteaux en phoque d'Hudson du meilleur Rat Musqué du Nord. Large collet rabattu, en martre d'Alaska, d'un noir naturel et manches de fantaisie en martre d'Alaska. Deux grandes poches extérieures. Doublure en soie de fantaisie. Longueur 36 pouces. Prix régulier du gros $5.25. Prix de la vente de janvier..... **$325**

Manteaux en Phoque d'Hudson, confectionnés de peaux les plus recherchées. Très souples et brillants. Large collet-châle spécial en Opossum Chinchilla—les plus nouveaux poignets—boucles assorties—poches extérieures et ceinturon. Doublure de soie. Longueur 36 pouces. Prix régulier du gros $550. Prix de la vente de janvier..... **$345**

Manteaux en phoque français, faits de peaux les mieux choisies—Bien doublés, souples et brillants—Doublure de même apparence que le Phoque d'Hudson authentique. Large collet-châle—manches retournées. Doublure en popeline. Longueur 36 pouces. Prix régulier du gros $185. Prix de la vente de janvier..... **$95**

Manteaux en phoque français d'une richesse remarquable. Collet et manches en martre de l'Ouest—poignets-boucles ou style régulier—poches profondes à l'extérieure et ceinturons. Longueur 36 pouces. Doublure en popeline. Prix du gros $225. Prix de la vente de janvier..... **$125**

Manteaux en phoque français de choix, de peaux bien fournies. Nouveaux modèles avec large châle ou collets rabattus. Bordés de martre d'Alaska ou d'Opossum Chinchilla. Prix régulier du gros $300. Prix de la vente de janvier..... **$165**

Echarpes en Phoque d'Hudson.
Prix régulier $50.00, pour..... $28.00
Prix régulier $60.00, pour..... $35.00
Manchons valant $55.00 pour..... $35.00

Echarpes en Ecureuil de Sibérie.
Prix régulier $39.00, pour..... $22.50
Prix régulier $53.00, pour..... $30.50

Echarpes en Castor Piqué.
Prix régulier $35.00, pour..... $24.00
Prix régulier $55.00, pour..... $32.50
Manchons, valant $110.00, pour..... $62.50

Echarpes en Opossum Chinchilla.
Prix régulier $62.50, pour..... $35.00
Prix régulier $87.50, pour..... $55.00

J. BOURDEAU & Fils

Dans le Coeur du Quartier du Gros.

419, RUE ST PAUL OUEST
(Angle rue St Pierre)

TOUTE ANNONCE PORTERA FRUITS DANS LES PETITES ANNONCES DE La Patrie

200 Succursales

à Montréal où vous pouvez donner vos annonces au même taux qu'au bureau principal, ou Tél. Est 5800.

TARIF

1er MAI 1920

Des Petites Annonces Classifiées

CLASSE A

25 mots 25c. 2c du mot additionnel les signes de $ et autres abréviations comptant pour un mot.

CLASSE B

Naissances.
Mariages.
Décès.
Service anniversaire.
Remerciements.
Prochain mariage.
Messe Requiem.
} 50c chaque insertion, suivant formules.

Emploi demandé avec informations du bureau de placement, 25c, 32c, 35c par insertion, suivant l'annonce.

Titre en noir 22 lettres à la ligne, 25c par insertion.

Les annonces devant paraître le jour même seront reçues jusqu'à 11 hrs. Les décès 1 heure. Pour le samedi jusqu'à 6 heures le vendredi soir.

Ce tarif est le même pour l'édition Hebdomadaire.

Adressez vos communications comme suit: Petites Annonces, la "Patrie", Montréal.

Service Domestique

CUISINIERES
SERVANTES
BONNES D'ENFANTS
FILLES DE CHAMBRE, Etc.

demandées immédiatement.
Le choix des positions ira aux premières arrivées.

BUREAU DE PLACEMENT DE "LA PATRIE" j.n.o.

Bureau de Placement de "La Patrie"

Les demandes quotidiennes du marché consistent en

HOMMES DEMANDES

Journaliers
Jeunes hommes général
Garçons de table
Garçons
Charretiers
Menuisiers
Peintres
Commis épiciers
Couturiers
Bouchers
Ouvriers de tous métiers
Couple sans enfants
Steno Dactylo Bilingue
Vendeurs
Agents
Voyageurs
Aide-cuisine
Garçons de bureau
Plombiers Steamfitters
Assistants comptables
Cordonniers-monteurs
Apprentis Horlogers
Commis marchandises sèches.

FEMMES DEMANDEES

Servantes $15 à $35
Cuisinières $25 à $40
Aide-cuisine $7 à $8
Filles de chambre
Filles de table
Filles générales
Opératrices
Prépareuses
Filles de manufactures
Repasseuses de buanderie $15
Filles ou femmes $7 à $25
Steno Dactylo
Filles de bureau
Vendeuses
Caissières
Filles de restaurant $7 à $8
Modistes de robes
Contremaîtresses couturières.

Edifice "La Patrie". Tél. Est 5800.

AGENTS DEMANDES

AGENTS demandés pour la campagne $7 et $9 par jour, échantillons en. Audet et Cie., 21 Iberville, Montréal. 259-2

MAISONS D'EDUCATION

ANGLAIS, méthode simple, succès rapide. Prix modérés. Institut La-Roche, 195 Ste-Catherine Est. Tél. Est 74996. 217--6ms

COURS DE Mlle ROBICHAUD, 367 St-Denis, sténographie, anglais, méthode très rapide et pratique. Jour et soir, positions assurées. Inscrivez-vous maintenant. Est 3303. 109-an

INTERNATIONAL BUSINESS COLLEGE, 214 Ste-Catherine ouest. Fondé en 1895. Enseignement individuel. Positions assurées. Visite sollicitée. Prospectus gratis. Tél. Main 309. Angus Caza, Principal. 140-156

STENOGRAPHIE Perrault-Duployé en deux mois. Jeunes gens, jeunes filles, qualifiez-vous pour les meilleures positions. Il y a sténographie et sténographie: de mauvaises, de médiocres et d'excellentes. N'expérimentez pas; apprenez la seule sténographie bilingue approuvée par le conseil de l'Instruction publique et imposée par la Commission Scolaire de Montréal. (78 élèves sténographes judiciaires). Enseignement individuel. Cours par correspondance une spécialité. Institut Sténographique Perrault, 3 Avenue des Pins ouest, Montréal. 7-1an

EMPLOIS DEMANDES

CHAUFFEUR d'auto, 31 ans, les 2 langues, bonnes références, demande à travailler. S'ad. Jos. Hudon, 146 Cabot, ou à Maurice Bellerose, du Bureau de Placement de la PATRIE, Tél. Est 5800. 259-E4

CONCIERGE, 33 ans, garçon, demande place dans club, restaurant, maison appartement, etc. S'adresser Alfred Benoit, 672 St-Denis. Tél. Est 464 ou à Maurice Bellerose du Bureau de Placement de la PATRIE. Tél. Est 5800. 259-E4

EXPEDITEUR, les 2 langues, demande à travailler. S'ad. P. A. Drolet, 991 Papineau ou à Maurice Bellerose, du Bureau de Placement de la PATRIE. Tél. Est 5800. 256-E4

COMMIS de marchandises sèches, 22 ans, les 2 langues, demande à travailler. S'ad. Henri Ratto, 995 St-Antoine ou à Maurice Bellerose, du Bureau de Placement de la PATRIE. Tél. Est 5800. 256-E4

CONCIERGE, 35 ans, demande à travailler. S'ad. Joseph Rondeau, 302 rue Delaroche, ou à Maurice Bellerose, du Bureau de Placement de la PATRIE. Tél. Est 5800. 260-E4

CORDONNIER du petit banc, plusieurs années d'expérience, bonnes références, demande à travailler. S'ad. D. C. Antoine, 1188a Marie-Anne, Tél. St-Louis 1268, ou à Maurice Bellerose, du Bureau de Placement de la PATRIE. Tél. Est 5800. 260-E4

FILLE de tables d'expérience, les 2 langues, demande à travailler. S'ad. Mlle Céré, 1134 Evelyne, Verdun, ou à Maurice Bellerose, du Bureau de Placement de la PATRIE. Tél. Est 5800. 260-E4

GARDIEN de nuit, bien recommandé, 10 années d'expérience, 56 ans, connaît le chauffage des bouilloires. S'ad. F. Roy, 149 Papineau. 260-E1

HOMME d'usine, 26 ans, demande à travailler. S'ad. Henri Fournier, 105 St-Germain, ou à Maurice Bellerose, du Bureau de Placement de la PATRIE. Tél. Est 5800. 256-E4

EMPLOIS DEMANDES

HOMME d'usine, 27 ans, anglais, demande à travailler. S'ad. A. C. Thompson, 11 rue Drummond, ou à Maurice Bellerose, du Bureau de Placement de la PATRIE. Tél. Est 5800. 260-E4

HOMME de ferme d'expérience, marié, bonnes références, demande à travailler. S'ad. T. Riendeau, 822 rue Craig Est. Tél. Est 5567w ou à Maurice Bellerose, du Bureau de Placement de la PATRIE. Tél. Est 5800. 256-E4

HOMME d'usine, 36 ans, demande à travailler. S'ad. O. Vallée, 176 Cartier, ou à Maurice Bellerose, du Bureau de Placement de la PATRIE. Téléphone Est 5800. 256-E4

HOMME d'usine, 33 ans, demande à travailler. S'ad. A. Guérin, 2770 Clarke, ou à Maurice Bellerose, du Bureau de Placement de la PATRIE. Tél. Est 5800. 256-E4

JEUNE homme demande place générale dans n'importe quoi. S'ad. Charles Gobeil, 1151 Dorion, ou à Maurice Bellerose, du Bureau de Placement de la PATRIE. Tél. Est 5800. 256-E4

MAITRE de chapelle ou organiste, ex-professeur religieux, 10 années d'expérience, demande place. S'ad. à J. A. F. L., 151 Cuvillier, ou à Maurice Bellerose, du Bureau de Placement de la PATRIE. Tél. Est 5800. 256-E4

MENUISIER - CHARPENTIER, 28 ans, 2 langues, demande à travailler. S'ad. G. Desgroseilliers, 266 Eadie, Côte St-Paul, ou à Maurice Bellerose, du Bureau de Placement de la PATRIE. Tél. Est 5800. 256-E4

PEINTRE de voiture, 7 années d'expérience, bonnes références, demande à travailler. S'ad. Wilbrod Gilbert, 1784 avenue de l'Eglise, ou à Maurice Bellerose, du Bureau de Placement de la PATRIE. 257-E4

PRESSEUR d'habits d'expérience demande à travailler. S'ad. Charles Lambin, 483 St-André, ou à Maurice Bellerose, du Bureau de Placement de la PATRIE. Tél. Est 5800. 256-E4

SOLLICITEUR d'expérience, Français d'origine, demande à travailler. S'ad. M. Bernard Boris, 35 rue Bagg ou à Maurice Bellerose du Bureau de Placement de la PATRIE. Tél. Est 5800. 256-E4

SOLLICITEUR d'expérience, 21 ans, les deux langues, demande à travailler. S'ad. Léon Morin, 87B Sheppard, ou à Maurice Bellerose, du Bureau de Placement de la PATRIE. Tél. Est 5800. 259-E4

SOLLICITEUR d'expérience, 27 ans, les 2 langues, demande à travailler. S'ad. Benoit Audette, 20 rue Charlemagne, ou à Maurice Bellerose, du Bureau de Placement de la PATRIE. Tél. Est 5800. 260-E4

STENO - DACTYLO bilingue, 5 années d'expérience, bonnes références, demande à travailler. S'ad. Mlle Audette, 199a St-Hubert, Tél. Est 6277, ou à Maurice Bellerose, du Bureau de Placement de la PATRIE. Tél. Est 5800. 259-E4

STENO-DACTYLO bilingue, 7 années d'expérience, bonnes références, demande à travailler. S'ad. Mlle Henriette Dibarrat, 1726 Dandurand, ou à Maurice Bellerose, du Bureau de Placement de la PATRIE. Tél. Est 5800. 257-E4

HOMMES, GARÇONS DEMANDES

BARBIER demandé, un jeune, sachant bien raser. S'ad. 7 Villeneuve Est.

BARBIER, vendredi midi à 11 hrs, $5, percentage en plus. Venez ce soir, 1425 St-Denis.

BARBIER, boutique 2 chaises restaurant, 300.00, faut vendre. Durocher, 26 St-Jacques, Main 7468. 260-2

BARBIER demandé, place permanente, pour commencer lundi, 313 Amherst, coin Demontigny. 260-2

BARBIER demandé, 56 Notre-Dame Est 260-2

BON boucher demandé. S'ad. 80, Cuvillier, près Ste-Catherine. 260-2

BOUCHER demandé. S'ad. Kavanagh, 372 Bleury. 260-2

BOUCHER pour vendredi toute la journée demandé. S'ad. 499 Gilford, St-Louis 37. 258-2

BONS couturiers à la machine, presseurs, 1 finisseur et coupeurs demandés pour travailler à la campagne, pas loin de la ville, pour les manteaux et costumes de dames. 557 ouest, Ste-Catherine. 259-2

COMMIS d'expérience pour département des hommes parlant anglais et français, pouvant fournir de bonnes références. S'ad. immédiatement 1685 rue Notre-Dame Ouest. 258-2

CONFISEUR demandé pour travailler les bonbons, S'ad. 2146 Boyer, Calumet 1854. 260-2

CHAUFFEUR — Apprenez à l'Ecole d'Automobile Coulombe, jour ou soir, licence garantie à l'Ecole Technique avec de bonnes références, vous apprendrez sans débourser d'argent et paierez par petit versement chaque semaine, après avoir passé l'examen. Coulombe, 708 Demontigny. E. 4344. 258-1an

COMPTABLE pour prendre charge d'un bureau demandé. S'ad. à 158 rue St-Paul Ouest, 11 hrs à 1 heure. 257-3

COUPLE demandé pour maison à appartements. 2100 ave du Parc. 259-2

COUTURIER demandé un bon. S'ad. 2 Ste-Elisabeth, près Craig. 258-2

DELIVREUR pour liqueurs douces, homme d'expérience dans la ligne, 229 Panet, soir Est 2105. 259-2

GARÇON demandé de 15 à 16 ans sachant traire les vaches. Nourri et lavé à la maison. S'adresser 2921 Boulevard Rosemont, près Carrières, Maisonneuve. 257-3

GARÇON demandé comme messager, pouvant se rendre utile dans pharmacie, certificat, références. 709 Ste-Catherine Est. 260-2

GARÇON avec expérience dans épicerie, devra fournir bonnes références. S'ad. 620 Berri. 260-2

GARÇON demandé comme messager, 2600 Ste-Catherine E, coin Letourneux. 258-2

GARÇON demandé pour porter les commandes chez marchand bières et vins, 1093 Rachel Est. 258-2

GARÇON demandé de 15 à 16 ans. S'ad. Séguin Larocque, 165 des Commissaires E. 259-2

JOURNALIERS

Tous les jours nous avons des demandes pour quelques journaliers. S'ad. au Bureau de Placement de La Patrie. 254-26

HOMMES, GARCONS, faites $35 à $50 par semaine comme barbier. Grande demande, emploi facile, système moderne, commission payée en apprenant. Quelques semaines suffisent, position garantie. Informations: Collège de Barbiers, 62 St-Laurent, Montréal. 245-520

HOMME Belge arrivant d'Europe, vétéran, demande emploi de confiance ou ouvrage général, références. S'ad. H. Dessers, rue St-André, 228, ou Tél. Est 6945w. 258-2

HOMME d'écurie demandé connaissant bien les chevaux et pouvant raccommoder les attelages. S'ad entre 8 et 10 a.m., Médard Paquette, boulanger, 1859 Clarke. 258-2

JEUNE homme avec ou sans expérience, demandé pour ouvrage de bureau, écrire mentionnant salaire désiré. O. L. B., Boîte Postale 727, Station N. 259-3

HOMMES, GARÇONS DEMANDES

JEUNE homme demandé pour conduire un cheval. 4169 Ste-Catherine ouest. 260-2

JEUNE homme demandé comme apprenti, 3123 St-Laurent. 260-2

LAVEUR de draps, nappes, essuie-mains, etc., demandé immédiatement. Doit avoir l'expérience voulue. Toilet Laundries, 425 Richmond. 257-4

OUVRIERS d'expérience sur la machine à broderie Bonnaz. Emploi constant et très bons salaire. Parisian Art Embroidery, 6 Est, Ste-Catherine 260-3

MENUISIER, bon, paiera 45c l'heure, chambre 26, 92 Notre-Dame Est, à 11 hrs a.m. 260-2

PREPOSE au stock (stock keeper) avec expérience demandé. S'ad. immédiatement 1665 Notre-Dame Ouest. 258-2

PRESSEUR de premier ordre demandé pour belles robes tailleur. Smith & Sasia, 338 St-Urbain. 260-2

REPASSEUR de tour et machinistes demandés sur travaux de petits outils, s'adresser Boîte 164 La Patrie. 299-N

SOLLICITEURS

Nous avons toujours en mains des positions de solliciteurs. Salaire et commission. S'ad. au Bureau de Placement de La Patrie. 258-15

3 SOLLICITEURS, 3 collecteurs, 2 délivreurs demandés immédiatement, expérience exigée. S'ad. à 278 est, Craig. 259-2

STENOGRAPHE

Sténographe bilingue demandé, salaire $900, par année. S'ad. au Bureau de Placement de la PATRIE. 256-6

TRIMMEUR pour le stock demandé immédiatement. S'ad. à S. Bonneau, 851 Ste-Catherine Est. 260-2

VENDEURS demandés. S'adresser à Victory Pop Corn Company, 2344 Notre-Dame ouest. 259-2

FEMMES, FILLES DEMANDEES

BONNE servante demandée aimant les enfants; références exigées, gros salaire à personne capable. 266 Sherbrooke Est. 260-2

BONNE servante demandée pour ouvrage générale dans petite famille. S'ad. 660 St-Antoine, Westmount. West. 1892. 260-2

BRODEUSES

Brodeuses et perleuses d'expérience demandées. S'ad. au Bureau de Placement de La Patrie. 258-10

BRODEUSES à la main demandées aussi une pouvant faire les dessins. S'ad. à Regent Cloak Co., 242, Bleury, 5ème étage. 259-2

BRODEUSES d'expérience demandées. S'ad. 2194A St-Denis. 260-2

150 CUISINIERES

Cuisinières demandées pour être placées dans des bonnes familles de Montréal avec de très bons salaires. 20 à $50. S'adresser sans retard au Bureau de Placement de la PATRIE. 172-N

CUISINIERE demandée, munie de bonnes recommandations. 129 rue Crescent. 260-2

CUISINIERE générale demandée, bon salaire et bonnes références. S'adresser 356 St-Luc. Lasalle 2376. 260-2

FEMME pour ménage qui parle l'anglais, bon salaire. S'adresser 183 rue Mansfield. 257-3

FEMME de chambre demandée avec expérience et références, local pour famille canadienne, 709 rue Sherbrooke Ouest, près rue Guy. 257-4

FEMME demandée pour laver la vaisselle, meilleure gages payés. S'adresser immédiatement 1593 Ste-Catherine Est. 258-2

FEMME demandée, 1 ou 2 jours par semaine, 85 rue Ste-Famille. 258-2

FEMME ou fille demandée pour prendre charge d'une maison de 4 appartements, famille de 3 personnes. S'ad. 212 Moreau, H. Rivard. 250-2

FEMME de chambre avec références, pouvant aussi servir les tables, bon salaire. S'adresser immédiatement 302 rue Peel.

FEMME de sjournée demandé ouvrage. S'ad. 586 Montcalm. 260-2

FEMME ou fille demandée pour prendre charge d'une maison de 4 appartements, famille de 2 personnes. S'ad. 212 Brown, H. Rivard. 260-2

FEMME pour lavage général, demandée dans salle à dîner. F. B. Desrochers, 576 Ste-Catherine Est. 260-2

FEMME de chambre demandée avec expérience et références, local pour famille canadienne. 709 rue Sherbrooke ouest, près rue Guy. 260-3

FEMME demandée pour lavage et repassage, dans une famille privée, 2 jours par semaine à l'année. Tél. Westmount 5121, 356 avenue Marcil. 260-2

100 FILLES GENERALES

Filles générales demandées pour être placées dans des bonnes familles de Montréal avec de très bons gages. S'adresser immédiatement au Bureau de Placement de la PATRIE. 172-N

FILLES DE TABLES

Nous avons toujours en mains des demandes pour des filles de salles d'hôtels ou restaurants qui parlent les 2 langues. S'ad. au Bureau de Placement de La Patrie. 258-20

FILLE de table demandée imméd. pour salle de thé, 34 Ouest, Mt-Royal. 257-3

FILLE de table avec expérience parlant les deux langues, 272 Craig Est. 259-2

FILLE générale sachant faire la cuisine pour une petite famille. Références exigées. S'ad. 29 rue Nelson, Outremont. Tél. Rockland 239. 249-2

JEUNE fille de 15 à 16 ans demandée pour bureau de dentiste, devra demeurer chez ses parents. 1850 Notre-Dame Ouest. 259-2

FILLE demandée pour laver la vaisselle. S'ad. O. K. Quick Lunch, 211 Craig Est. 258-2

FILLES de reliure demandées immédiatement à 198 Notre-Dame Est. 258-2

FILLE de chambre demandée pour maison privée. Références exigées. S'ad. à 857 rue Dorchester ouest. Tél. Westmount 5572. 260-3

FILLE d'expérience demandée pour servir dans restaurant liqueurs douces. S'ad. immédiatement, 244 Craig Est. 258-2

FILLE de bureau demandée, anglais et français, expérience. Garage Général, 632 Parc Lafontaine. 260-2

FILLES demandées pour la cuisine, et autre pour servir les tables 574 Ontario Est. 260-2

FILLE demandée, servante générale. M. Chaput, 928 Ste-atherine, 3ème étage. 260-2

FILLE demandée, distinguée, parlant anglais, français, pour servir la crème à la glace, clientèle distinguée, 1001 Laurier ouest, Outremont. 260-2

FILLES demandée pour rouler le tape dans une manufacture. Salaire $6.00 par semaine. S'ad. à S. Bonneau, 851 Ste-Catherine Est. 260-2

FEMMES, FILLES DEMANDEES

2 FILLES demandées pour servir les tables dans restaurant. S'ad. 271 Craig ouest. 260-2

FILLE demandée pour servir les tables, 190 Vitré Est. 260-2

FINISSEUSES et examinatrices d'expérience demandées dans les blouses en soie et voile pour dames, emploi permanent et bons salaires, s'adresser Hampton Mfg Co., Ltd, angle Elmire et avenue Coloniale. 260-1

INSTITUTRICE demandée avec diplôme élémentaire, sachant l'anglais. Municipalité scolaire de la Côte St-Luc. S'ad. à Stanislas Décaries, secrétaire-trésorier, 287 boulevard Décarie, Montréal. 259-2

JEUNE fille pour travaux légers, doit parler un peu l'anglais. 1084 St-Urbain. 258-2

DEUX jeunes filles d'expérience demandées dans marchandises sèches. S'ad. J. O. Martineau, coin Mont-Royal et Papineau. 260-3

JEUNE fille de 20 à 25 ans, comme comptable dans épicerie, parlant les 2 langues, expérience nécessaire, références demandées. 207 St-Viateur O. 258-2

JEUNE fille d'une quinzaine d'années pour aider aux soins des enfants. S'ad. 157 Papineau. 260-2

JEUNE fille demandée pour aider aux soins du ménage. S'ad. à 1221 Chabot. 260-2

DEUXX jeunes filles demandées, une pour prendre soin d'un bébé et l'autre pour aider au ménage. S'ad. 162 Cadieux. 260-2

JEUNE fille demandée pour aider au ménage, pas lavage, très bon salaire, 373a Delanaudière. St-Ls 4057w. 258-2

JEUNE fille demandée pour aider à la maison. 1907A St-Denis. 260-2

JEUNE fille demandée pour ouvrage léger dans maison privée, parlant anglais. 2589 St-Urbain. St-Louis 2991w. 260-2

JEUNE fille demandée pour le ménage. Références demandées. 190 Cherrier. 260-2

JEUNE veuve demandée pour faire ménage dans épicerie et entretenir chambres. S'ad. 1376 Notre-Dame ouest. Vict. 1098. 260-2

JEUNE fille de 15 à 16 ans demandée pour légers travaux du ménage, petite famille, gages $12.00 par mois. S'ad. 849 Delorimier, après-midi seulement. 260-2

MENAGERE demandée pour tenir maison d'une personne seule. Après 6 heures. 679 Mt-Royal Est. 257-3

MESDAMES, J'ai l'honneur de vous annoncer un nouveau bureau de placement privé pour dames et demoiselles, de 2 à 5 heures de l'après-midi. J'ai confiance que vous allez m'encourager. S'adressez à 22 rue Coutures, coin de Delorimier et Ontario, chez Mme O. H. Guy.

ON DEMANDE une cuisinière générale, bon salaire et bonnes références. S'ad. 156 St-Luc, Tél. Up. 2375. 259-2

OPERATRICES expérimentées pour les robes, demandées immédiatement. S'ad. 569 Ste-Catherine Est. 260-2

OPERATRICES compétentes dans les blouses et robes demandées. Inutile de se présenter si on n'a pas l'expérience requise. Manhattan Skirt Co., 516 boul. St-Laurent. 258-2

PREPAREUSES de chapeaux demandées, bon salaire, heures courtes, ouvrage permanent. S'ad. Au Bon Goût, 723 Ste-Catherine Est. 260-2

REPAREUSES de patent demandées chez Aird & Son, 482 Ontario Est. S'ad. M. Gaston. 257-3

200 SERVANTES

Servantes demandées pour être placées dans des bonnes familles avec de très bons gages. S'adresser immédiatement au Bureau de Placement de la PATRIE. 172-N

SERVANTE

Servante demandée, petite famille, bon salaire. S'ad. immédiatement à Madame Lefebvre, 219 rue Christophe Colomb. 258-4

SERVANTE demandée dans famille canadienne à Boston, bon chez soi, bons gages. S'ad. 112 Ave Laval. 258-2

SERVANTE générale, pas de lavage, bon salaire, références requises. S'adresser à 59 Chesterfield, Westmount. Tél. Westmount 3664. 258-2

BONNE servante demandée, références exigées. S'ad. Dr Beaudoin, 195 de Courcelles, West. 6262. 259-2

SERVANTE DEMANDEE

Cuisinière ou bonne fille générale demandée, références requises, famille de 2 adultes. Prendrait la mère avec sa fille, si bien recommandée. Bon salaire. Pas de lavages. S'ad. par téléphone, Rockland 2485. 259-6

SERVANTE sachant faire la cuisine demandée pour petite famille, pas de lavage ni de repassage, 1046 St-Hubert. 259-2

SERVANTE demandée sachant faire la cuisine, lavage et repassage en dehors. No 4380 avenue Western, Westmount 6913. 259-2

SERVANTE générale dans famille de deux personnes, bon chez soi, 1112 Berri. 259-2

SERVANTE demandée pour petite famille, 2 personnes, bon chez soi. S'ad. 94 Parc Lafontaine. 259-2

SERVANTE demandée de 45 à 50 ans, pour ouvrage général de la maison, en retour de son travail pension et coucher lui sera donné. Est 279W. 150 Maisonneuve.

SERVANTE compétente demandée bien recommandée, bon salaire pour 2 personnes, 1 enfant, appt. B., 1445 Van Horne, R. 3738. 258-2

SERVANTE demandée, références exigées. S'ad. 1445 Papineau, près Mont-Royal. 2588-2

SERVANTE demandée dans famille de 3 personnes. La Coupe Parisienne, 693-695 Mt-Royal Est. 258-3

SERVANTE générale demandée, petite famille, bon salaire. S'ad immédiatement 345 Sanguinet, près Sherbrooke. 258-2

SERVANTE générale demandée 30 à 50 ans, dans famille 2 enfants, pas de lavage. Est 2768. 37 Sherbrooke Est. 258-2

SERVANTE demandée, famille de deux personnes, pas de lavage. 385 Querbes. Rokland 837. 258-2

SERVANTE générale demandée, 998 St-Denis, références exigées. 258-2

SERVANTE générale demandée, petite famille, bon salaire. S'adresser immédiatement à madame Bergeron, 28 Beaubien Tél. Calumet 939. 257-3

SERVANTE générale demandée pour travaux légers dans maison privée. S'adresser à 1920 rue Jeanne Mance. 257-3

SERVANTE générale demandée dans petite famille anglaise. Cuisine pas nécessaire. Références. Bon chez-soi bon salaire. S'ad. 769 avenue Wilder. Rockland 2470. 260-2

SERVANTE générale demandée, deux jeunes enfants. 572 Delorimier Est 6779w. 260-2

SERVANTE demandée dans petite famille, pas de lavages ni cuisine. S'ad. 623 Fabre. 260-2

SERVANTE demandée avec références. 623 Fabre. 260-2

FEMMES, FILLES DEMANDEES

SERVANTE générale demandée à 385 St-Hubert, pas de lavage, de cuisine, ni d'enfants. 260-2

SERVANTE demandée dans petite famille, pour ouvrage général, bon chez soi. S'ad. 2590A Waverley. 260-2

SERVANTE demandée. 407 Duluth Est. 260-2

SERVANTE demandée, ouvrage général de maison. S'ad. 40 Mentana. Est 9350. 260-2

SERVANTE d'un certain âge demandée avec références, au No 9 carré St-Louis. 260-2

SERVANTE demandée immédiatement petite famille. S'adresser 418 Parc Lafontaine. St-Louis 1028w. 260-2

SERVANTE demandée immédiatement, références requises, bon salaire payé, toutes les semaines. S'ad. 91 Clarke. St-Louis 9356J. 260-2

SERVANTE demandée avec références. S'ad. J. A. Forget, 1185 St-André. 260-2

SERVANTE générale 40 à 50, famille 2 enfants, bon salaire. 37 est, Sherbrooke Est 2768. 260-2

SERVANTE compétente demandée, bien recommandée, principalement pour le soin des enfants, références exigées. S'ad. 90 Papineau. 260-2

SERVANTE générale, petite famille, références. Est 2659, 510 St-Hubert. 260-2

SERVANTE générale, 30 à 50, famille chez soi, références exigées. S'ad. 365A rue Plessis. Est 9735w. 260-2

SERVANTE générale demandée. Pas de lavage. 470 avenue Strathcona. Téléphone Westmount 6068. 260-2

SERVANTE demandée au No 717 rue St-Hubert. Pas de lavages, références exigées. 260-2

SERVANTE demandée, parlant un peu l'anglais, pas de cuisine, bon chez soi. 1850 Clarke, appart. 2. St-Louis 6910. 260-2

SERVANTE demandée, fille fiable pour prendre soin d'un garçon de trois ans. 442 Sherbrooke Est. 260-2

SERVANTE demandée pour petite famille 2 enfants. S'ad. 18 Bisson, en face de 359 St-Jacques. 260-2

SERVANTE demandée pour la cuisine et le ménage, pas de lavage, bon salaire et bon chez soi. S'ad. 6 avenue Laval. 260-2

SERVANTE générale demandée, sachant faire la cuisine, lavages en dehors, bon salaire. S'adresser 316 Querbes. 260-2

SERVANTE générale demandée, 1351 St-Hubert. St-Louis 9532. 260-2

SERVANTE demandée pour petite famille, 430 Seigneurs. Uptown 9433. 250-3

SERVANTE générale demandée, pas de lavage, 470 avenue Strathcona. Téléphone Westmount 6068. 257-3

SERVANTE demandée pour la cuisine et le ménage, pas de lavage, bon salaire. S'ad. 6 Ave Laval. 257-4

STENO-DACTYLO BILINGUE

FILLE sténo-dactylo bilingue demandée. Salaire $60 par mois. S'ad. au Bureau de Placement de la PATRIE. 256-6

CHAMBRES A LOUER

ST-HUBERT, 1040, près Duluth, chambre, famille privée, possession immédiate, références, tél. Est 6794. 259-2

AUTOMOBILES A LOUER

AUTOS et limousine Packard pour mariages baptêmes, etc. Est 4363. Montreal Auto Livery Co., 184 Berri. 213-m-j-s-6-ms

A VENDRE

SPORT

ACHETONS, vendons, échangeons fusils, carabines, petites armes, munitions, pêcheries, cameras, lunettes de campagne et prismatiques, montres, bicycles, toutes marchandises sportives. Levine Bros., 437 St-Jacques. Main 8609. 149-1an-m-j-s

A VENDRE musique à bouche, très bien fini, 50c à $4.00, cordes à violon, mantonnier pour violonistes, records de toutes sortes, pour gramophones. Echange "Mac", en face du théâtre Chanteclerc. 260-7

UNE belle occasion de vous procurer des marchandises de l'armée et de la marine en dessous du prix coûtant. Meilleurs bargains en ville à 1167 Ste Catherine Est. 115-1an

CAP-BOUDOIR

Beaux caps-boudoirs travaillés à la main et brodés, bon marché. S'ad. immédiatement à Madame Lemelin, 231 St-Christophe. Tél. Est 8734. 249-10

BEURRE ET OEUFS — Le beurre Régal, les oeufs spéciaux, le sirop d'érable pur, sont toujours bons si vous les achetez chez P. Poulin et Cie., 39 Marché Bonsecours. Main 7107-08-09 56-1an

DRAP, DRAP, DRAP. Vos femmes ont-elles besoin de tissus de bonnes qualités pour leurs robes et leurs costumes? Nous en avons des milliers de verges qui seront vendues aussi bas que $2.75 la verge, la moitié du prix régulier, des marchandises de 54 et 56 pouces de largeur. C'est une excellente occasion de se procurer des tissus pour femmes et pour enfants, qu'on trouve ordinairement dans les tissus pour fmmes et pour enfants. Venez à un de nos magasins dont les numéros sont les suivants: 851 Ste-Catherine Est; 1835 Ste-Catherine Est; 415 Ste-Catherine Est; 261 Ste-Catherine Ouest; 994 avenue Mont-Royal; 1764 Notre-Dame Ouest. English & Scotch Woollen Co. 255-26

ELECTROLIERS pour sept pièces, $7.59 et plus. Tous les échantillons de la manufacture moitié prix. Accessoires électriques en gros. Chambly Electric, 332 Mt-Royal Est. 166-m-j-s-N

GRAMOPHONE

MAGNIFIQUE cabinet et demi cabinet, valant $150 à $200 pour $75. Aucune taxe à payer, son superbe, directement de la manufacture; aussi records Gennett, Columbia, Victor, les derniers sortis, à vendre. Nous échangeons les records 10c et plus. Echange "Mac", 1273 St-Denis, en face du théâtre Chanteclerc. 260-N

GRAMOPHONE réparé, ouvrage garanti; moteur, ressort, reproducteur et accessoires à vendre. Ordres par malle seront remplis avec grande attention. Records Victor et Columbia échangés et à vendre. United Globe Record Shop, 719 Notre-Dame Ouest. 231-1an

GRAMOPHONES à vendre et à louer à conditions faciles, aussi records vendus et échangés, aussi bas prix sur le marché, 1540 rue Chabot. 133-1an-m-j-s

GRAMOPHONES cabinet mahogany à prix réduit. Informez-vous avant d'acheter ailleurs, 3 rue St-Viateur Ouest. St-Louis 2290. 212-26

MAGASIN JAPONAIS

Visitez les magasins Tokio. Vente spéciale de soie, articles japonais de toutes sortes, 2 magasins, 373 Ste-Catherine ouest, 133 St-Pierre. 229-1ms-m-j-s

$50,000 marchandises de l'armée, marine, pantalons, sous-vêtements, claques, bottines, couvertes, paillasses, etc., moins qu'au prix du manufacture. Petit magasin aux grandes affaires, 220 rue Centre, Pointe St-Charles.

A VENDRE

LA CHASSE aux renards et à toutes les bêtes est très facile à faire en se servant de la Renardicide. N'est pas un poison. Prix, $2.50 la bouteille une once; $4.50 la bouteille deux onces. Ajouter 20 cents pour le maillage. Bons vendeurs demandés. En vente à La Renardicide Mistassini, Lac Saint-Jean, Prov. Québec, Can. 152-m-j-s-3-ms

MARCHANDISES de l'armée, de la marine et autres à être vendues aussi rapidement que possible à votre propre prix, à 1023 Notre-Dame ouest. 115-1an

A BON MARCHE

Beaux caps-boudoirs faits au crochet, bon marché. S'ad. à 231 St-Christophe. Tél. Est 8734. 249-10

STOCK de marchandises d'armée et de marine à être écoulé à votre propre prix aussi rapidement que possible. Venez à 166 St-Laurent. 115-1an

TOUS les articles non réclamés, en fait d'habillements et de pardessus, que nous avons dans nos 30 magasins par tout le Canada, seront vendus à $14.00 chacun. Pantalons désassortis, $3.95. Vestons désassortis, $1.50. Dans plusieurs de ces cas le prix est le tiers moindre que leur valeur actuelle. Les marchands achètent de ces marchandises qu'ils revendent à leurs clients. Les gens sages achèteront deux ou trois habits et pardessus à ces prix. En vente dans deux de nos magasins seulement, 261 Ste-Catherine Ouest et 851 Ste-Catherine Est. English & Scotch Woollen Co. 258-26

NOTRE qualité est la meilleure. Nos prix les plus bas pour de véritables marchandises de l'armée canadienne. Le petit magasin aux grandes aubaines. 214 Lasalle. 115-1an

VETEMENTS et fourrures à crédit, aux prix du gros, strictement confidentiel; satisfaction garantie. Louis, Limited, 359 Notre-Dame Ouest. Main 2529. 218-50

$25. DOLLARS

VENEZ voir nos petits gramophones pour table, très bien fini, très beau son, joue tous les records, pour $25 seulement. Echange "Mac" 1273 St-Denis, en face du théâtre Chanteclerc. 260-N

VIN SANTO PAULO, célèbre reconstituant vendu chez les pharmaciens ou Cie des vins Franco-Canadien, dépositaires généraux, 517 Mont-Royal Est. St-Louis 1133. 67-1an

A VENDRE OU A ECHANGER

A VENDRE ou à échanger, terrain 75 x 100 situé rue voisine du Boulevard Pie IX, près de la ligne de tramway, Sault au Récollet, vendra avec peu de comptant et la balance facile ou échangerait; écrivez pour appointement à Boîte 300, la PATRIE. 285-N

ACHETONS, vendons, échangeons records, gramophone, réparons aussi tout moteurs spring posé 50c, bon assortiment de musique (à bouche) à vendre de 75c en montant, violon $10, $15 et plus, gramophone cabinet sortant de la manufacture $75 et plus. Entrez à l'échange "Mac", 1273 St-Denis, en face du théâtre Chanteclerc. 218-8

ON DEMANDE A ACHETER

VOLAILLES de bonne qualité. Plus haut prix payé. P. Poulin, 39 marché Bonsecours. 56-1an

J'ACHETERAI livres (romans) usagés, payerai comptant. S'adresser de 5 à 8 heures p.m. à 1273 St-Denis ou écrire en donnant votre adresse, le prix et la quantité. 140-N

ON DEMANDE à acheter des disques à gramophones (records) ayant peu d'usure, paiera comptant. Veuillez mentionner la quantité, marque et le prix à Boîte 300 La Patrie. 201-N

CHEVAUX ET VOITURES

ECURIE de pension, chevaux tondus à l'électricité, ouvrage garanti. J. B. Legault & Cie., 446a Hôtel de Ville, près Ontario. Tél. Est 5568. 72-10ms

PERDU

PORTE-MONNAIE en cuir bleu contenant chapelet monté en or, souvenir, dans chars venant de St-Hyacinthe ou gare Bonaventure. S'ad. 536 Chambly. Récompense promise.

PORTE-MONNAIE contenant $40 ou $50, dans un train venant de Sorel ou dans un tremway Windsor ou Notre-Dame, récompense à qui le rapportera à chambre 112 Hôpital Notre-Dame.

RECOMPENSE DE $100.00

Sera payée par The Globe Indemnity Company of Canada, 343 rue Dorchester ouest, pour tous renseignements qui feront rapporter la Ford Sedan, volée le 1 décembre, en face du No 81 rue Crescent, ville. Cette machine est un Modèle 1920 et porte le numéro de manufacture 264365. 260-6

RECOMPENSE DE $100.00

Sera payée par The Globe Indemnity Company of Canada, 343 rue Dorchester ouest, pour tous renseignements qui feront rapporter l'auto de tourisme McLaughlin, volé le 21 décembre en face du magasin Goodwins, entrée rue Victoria. Cette machine est un Modèle 1917, porte le numéro de manufacture 16059 et permis No 36277. 260-6

DIVERS

AVIS—Demande à été faite à la Corporation de la Cité de Montréal pour permission d'établir une fonderie sur le numéro cadastra 1594 du quartier Ste-Marie, No 4 rue Traverse de Longueuil. Signature, Burnett & Crampton Limited, Adresse, No 860 Ave Lasalle. Montréal, 29 décembre 1920. 258-2

BONS DE LA VICTOIRE

On demande à acheter obligations de la Victoire argent comptant. H. L. Coombs Co., Limited, 145, St-Jacques. Main 6180. Soir Uptown 6033. 60-1an

L'AGENCE PROVINCIALE achète, collecte comptes au pourcentage, ville ou campagne, tels que billets, loyers, salaires, comptes de toutes sortes. Remises assurées. 97 St-Jacques. Tél. Main 7223. 288-1an

LAVAGES DEMANDES

ON DEMANDE lavage de famille. Retourné humide $1.25 la boîte; séché $1.60. Linge uni repassé $2.00. Dominion Laundry, 298 Carrières. Tél. St-Louis 6392. 92-1an

MONTREAL FAMILY WASHING blanchit à $1.25 la boîte, linge plat repassé à $1.75, séché $2.00 la boîte. No 545 rue des Erables. Tél. Lasalle 617. 212-52

REPARATIONS

BATTERIES de toutes marques rechargées, réparées et emmagasinées. Batteries rebâties, vendues sur garantie. J. A. Léger, 301 Côte du Beaver Hall. Uptown 2697. 133-1an-m-j-s

REPARATION de meubles, rembourrages de tout genre, set de Chesterfields fait sur commande. Chs Turcot, 677 Ontario Est. Est 5896. 302-1an

REPARATION de gramophone de toutes sortes, prix raisonnable, aussi moteur à vendre, records échangés, etc. "Echange Mac", 1273 St Denis, en face du théâtre Chanteclerc. 92-N

TERRES A VENDRE

ST-HENRI MASCOUCHE, terre tout près du village et de la gare, de l'école et de la fromagerie très bon marché et à conditions très faciles. Ecrire pour détails Boîte 318 La Patrie.

CARTES DE

PROFESSION

AVOCATS

RHEAUME, THEODULE, C.R., avocat, Edifice La Sauvegarde, Chambres 42-43, 92 Notre-Dame Est. Tél. Main 2183. Résidence, Melrose 224, Montréal. 5-1an

MIGNERON, J. HOMER, avocat, 25 St-Jacques, Montréal, pratiquant au Canada et Etats-Unis. Tél. Main 2860. 230-26

MEDECINS

CHAUSSE DOCTEUR J. N., spécialité maladies de la peau Rayon X, département d'électricité médicale, traitement 606-914. 708 Parc Lafontaine. Tél. St-Louis 3275. 1 à 3 hrs et 7 à 9 p.m. 211-1an

Dr F. L. DEMERS, des hôpitaux militaires de Paris, traitement spécifiques des maladies vénériennes, électricité médiale, rayons X. 1075 Delorimier. St-Louis 486. 298-1an

NOTAIRES

CREPEAU, ODILON, notaire, 30 St-Jacques. Tél. Main 3038. Résidence, 330 Centre. Tél. Victoria 966. Argent à prêter sur hypothèque. 211-1an

SOLLICITEURS DE BREVETS

BREVETS, etc. Attention personnelle. Service d'experts gradués en Génie civil et en Loi. Langlois & Co., 332 rue Wellington, Ottawa, Ont. 80-1an

PALMISTE et CLAIRVOYANTE. Madame Berthe, palmiste et clairvoyante dit le présent, le passé, l'avenir. Consultation, 9 a.m. à 8 p.m., excepté le dimanche. 86 Boulevard St-Laurent. Correspondance anglaise et française. 200-6ms

CORDONNERIE—J. Desjardins, cordonnerie mécanique, réparages de toutes sortes garantis (faits à la machine. J. Desjardins, 17 Ste-Philomène, St-Henri, coin Ste-Marguerite. 255-52-ma

ARGENT A PRETER

A JETTE & CIE., courtiers en immeubles (établi 1885) experts en propriétés, édit. Crédit Foncier, 35 St-Jacques, chambre 10. Prêts sur 1ère et 2e hypothèque, achats de balances de prix de vente et hypothèques. 250-1an

DETTES GENERALES REGLEES—Marchands ou particuliers. Paiements faciles, informations gratuites. Lemieux, 43 Place d'Armes. Soir, 68a Laurier ouest, coin St-Urbain. 32-1an

ON DEMANDE A ECHANGER

ECHANGE MAC—Nous échangerons vos records pour 10c ou $1.00 la douzaine; avons aussi en mains ressorts, bras, gramophone, violon, aiguilles pour gramophone, etc., 1273 St-Denis, en face du théâtre Chanteclerc. 92-N

AUTOMOBILES

RADIATEURS promptement réparés, soudure autogène, toutes pièces d'autos et machineries, travail soigné. Dominion Welding Mn'fg. 340 Amherst. Est 4450. 231-1an

RADIATEURS et cylindres rayés réparés. Soudure toutes pièces brisées. Vente d'appareils de soudure garantis. Welding and Supplies Co., 1142 Ontario, près Delorimier. Lasalle 2556. 219-78

AUTOGENUS Welding Cie, radiateurs nouveaux et réparations, soudure cylindres et toutes pièces brisées, décarbonisation de moteurs. 121 St-Augustin. Westmount 255. 36-1an

AUX MALADES

ABANDONNES, guérison garantie; maladies syphilitiques, vénériennes, nerveuses, catarrhe, démangeaisons, faiblesse reins, vessie, bronchite, paralysie, toutes maladies. Ordonnances docteur belges. Consultations gratuites. Institut Belge St-Joseph, 1343 St-Denis. 14-1an

ATTENTION

CONSTIPATION. Guérison assurée et immédiate avec 2 bouteilles de 8 onces de remède magique d'Ovila Meunier règle les intestins, aussi composition de toutes sortes de remèdes magiques pour les deux sexes. Ovila Meunier, 38 Notre-Dame Est, coin St-Gabriel, Montréal. Dépôt chez Quenneville Guérin & Bélanger, pharmaciens, coin Visitation et Ste-Catherine et coin Cadieux et Ste-Catherine. 205-1an

PROPRIETE A VENDRE

A OUTREMONT

Voulez-vous une propriété dans Outremont à prix raisonnable et à conditions faciles. S'adresser par lettre à Boîte 310 La Patrie. 235-12

MAISON APPARTEMENTS

Bonne maison appartements, coin de rue, centre de la ville pour plus de détails écrire à Boîte 317 La Patrie. 235-5

MAGNIFIQUE grosse propriété, magasin, plusieurs logements, près de Montréal. Considérerait échange pour propriété dans Montréal, écrire à Boîte 316 La Patrie. 235-7

COTTAGE

Avez-vous besoin d'un cottage moderne pour votre famille dans le centre, près Sherbrooke, écrivez pour renseignement à Boîte 315 La Patrie. 235-6

AVIS LEGAUX

Province de Québec, District de Montréal. Cour de Circuit. No 45560. M. Ethier, demandeur vs N. Trudeau, défendeur.
Le 13ème jour de janvier 1921 à 11 heures de l'avant-midi, à la place d'affaires du dit défendeur, au No 1528 rue De St-Valier en la Cité de Montréal, seront vendus par autorité de Justice les biens et effets du dit défendeur, saisis en cette cause, consistant en comptoirs, vitrines, balances, bonbons, tabac, etc.
Conditions: Argent comptant.
G. A. NORMANDIN, H.C.S.
Montréal, 4 janvier 1921.

Province de Québec, district de Montréal. Cour de Circuit, No 21188. L. Coutu, vs J. L. Chiquette.
Le 13ième jour de janvier 1921, à 10 heures de l'avant-midi, au domicile du dit défendeur, au No 2247 rue St-Denis, en la Cité de Montréal, seront vendus par autorité de Justice les biens et effets du dit défendeur saisis en cette cause, consistant en meubles de ménage, etc.
Conditions: Argent comptant.
J. O. DORION, H.C.S.
Montréal, ce 4 janvier 1921.

Province de Québec, District de Montréal. Cour de Circuit, No 18329. H. Lapalme vs A. Trudeau.
Le 13ème jour de janvier 1921, à onze heures de l'avant-midi, au domicile du dit Défendeur, au No 283 rue Elm, en la Cité de Montréal, seront vendus par autorité de Justice les biens et effets du dit Défendeur saisis en cette cause, consistant en meubles de ménage, etc.
Conditions: Argent comptant.
J. A. LAUZON, H.C.S.

—A quelle heure arrive le rapide?
—Six heures.
—Du matin ou du soir?
—Les deux... ça dépend des événements.

AVIS LEGAUX

Province de Québec, District de Montréal. Cour Supérieure. No 1198. Guiseppe Amoroso et al de Montréal (marchand) "Amoroso et Malagodi" Demandeurs vs Blue Bird Café, Incorporé, de Montréal, Défendeur.
Le 13ème jour de janvier 1921, à dix heures de l'avant-midi, à la place d'affaires du dit Défendeur, au No 325 rue Bleury, en la Cité de Montréal, seront vendus par autorité de Justice les biens et effets du dit Défendeur saisis en cette cause, consistant en un coffre-fort, tables, chaises, etc.
Conditions: Argent comptant.
M. J. A. DeCELLES, H.C.S.
Montréal, 4 janvier 1921.

Province de Québec, district de Montréal. Cour de Circuit, No 16819. The Montreal Light Heat and Power Co., corporation commerciale de Montréal, demanderesse, vs Mme R. Smith, de Montréal, défenderesse.
Le treizième jour de janvier 1921, à onze heures de l'avant-midi, au domicile de la dite défenderesse, au No 244b, 4e Avenue (Rosemont), en la Cité de Montréal, seront vendus par autorité de Justice les biens et effets de la dite défenderesse saisis en cette cause, consistant en meubles de maison, etc.
Conditions: Argent comptant.
LEON LAFRANCE, H.C.S.
Montréal 3 janvier 1921.

Province de Québec, district de Montréal. Cour Supérieure. No 5142. Louis-Joseph Gauthier et Louis-Elzéar Beauregard, avocats, de Montréal, demandeurs, vs Louis-Emile Dumont, de Montréal, défendeur.
Le 13ième jour de janvier 1921, à dix heures de l'avant-midi, au domicile du dit défendeur, au No 12 rue Chambord, en la Cité de Montréal, seront vendus par autorité de Justice les biens et effets du dit défendeur saisis en cette cause, consistant en un clavigraphe, pupitres, chaises, etc., etc.
Conditions: Argent comptant.
L. J. S. RACETTE, H.C.S.
Montréal, 4 janvier 1921.

Province de Québec, District de Montréal. Cour de Circuit. No 21291. Masson & Sons Ltd. vs A. Sayed.
Le 13ème jour de janvier 1921 à 11 heures de l'avant-midi à la place d'affaires du dit défendeur au No 1999 rue Notre-Dame Ouest en la Cité de Montréal seront vendus par autorité de Justice les biens et effets du dit défendeur saisis en cette cause, consistant en un piano automatique, bonbons, etc.
Conditions: Argent comptant.
ED. DESROCHERS, H.C.S.
Montréal, 4 janvier 1921.

MUNICIPALITE SCOLAIRE DE LA VILLE DE WESTMOUNT

Election par Acclamation

AVIS PUBLIC, est par les présentes donné à tous les intéressés, que l'expiration du délai accordé par la loi pour la nomination des candidats pour le bureau des Commissaires d'Ecoles pour la municipalité scolaire de la ville de Westmount, les papiers de nomination bonne et due forme ont été remplis par moi, mettant en nomination:

Nom	Adresse
Wm. RUTHERFORD,	109 Chemin Côte St-Antoine, Westmount
Robt. C. McMICHAEL C.R.,	435, Ave Lansdowne, Westmount

Vu qu'il n'y a pas de candidats en opposition à ceux précités, MM. Wm. Rutherford et Robert C. McMichael, C.R., ont été déclarés élus par acclamation.

ED. W. T. RADDON,
Officier-rapporteur.

Donné en la Cité de Westmount, ce 3e jour de janvier 1921.

CITE DE LACHINE

Les citoyens de la cité de Lachine sont par les présentes, invités à assister à une démonstration d'une élection sous le système de représentation proportionnelle qui sera donnée dans la salle de l'hôtel de ville, mercredi, le 5 janvier 1921 à huit heures du soir, par M. H. S. Ross, avocat de la cité de Montréal.

PAR ORDRE DU CONSEIL DE LA CITE DE LACHINE.

CANAL LACHINE

Dimanche, le 9 janvier prochain, la partie du canal Lachine à partir des écluses de la Côte St-Paul en descendant sera vidée pour une couple de semaines. Le bief en haut des écluses de la Côte St-Paul jusqu'à Lachine ne sera pas vidé.

LT.-COL. A. E. DUBUC,
Ingénieur Surintendant,
Canaux de Québec.

D-31-J-3-4

PUBLICITE

A la porte d'une triperie, dans une rue du quartier des Champs-Elysées, une grande ardoise se balance, sur laquelle est dessinée, à la craie, une magnifique tête de veau.

Au-dessous cette inscription "Si vous tenez à vous payer ma tête, apprenez que je suis cuite et chaude tous les jours, à onze heures."

Le moyen de résister à une invitation si pleine d'humour!

Service Domestique

MESDAMES

Le moment est propice pour placer votre demande à nos bureaux pour

CUISINIERES
SERVANTES
FILLES DE CHAMBRE
BONNES D'ENFANTS Etc.

Service rapide et courtois.

Vous n'avez pas à vous déplacer pour loger votre application à nos bureaux téléphonez à Est 5800 et demandez le

BUREAU DE PLACEMENT DE "LA PATRIE" j.n.o.

LA "PATRIE" est publiée et imprimée par la Compagnie de Publication de la PATRIE Limitée, au No 120 rue Ste-Catherine Est, coin de la rue Hôtel de Ville, Montréal. L. J. Tarte, président et directeur-gérant.

LES VALEURS LOCALES SONT BEAUCOUP PLUS FORTES A LA BOURSE D'AUJOURD'HUI

La bourse locale montre des tendances à l'optimisme

Comme il convient à des capitalistes et des spéculateurs qui prêchent l'optimisme, le marché se doit d'être plutôt à la hausse à l'ouverture de la nouvelle année, celle qui doit faire oublier tous les déboires de celles qui l'ont précédée. C'est pourquoi les valeurs à la Bourse de Montréal avaient meilleure mine ce matin.

Hier, l'ouverture avait pris les manières de lion pour rapidement redevenir agneau. C'est le contraire qui s'est vu ce matin.

Les valeurs ont débuté à une cote supérieure à l'ouverture d'hier et pour la plupart elles ont fait des progrès au cours de la matinée.

National Breweries a été la valeur la plus active, suivie de près par le Brompton, les deux faisant un gain égal de un point et une fraction.

Ce mouvement vigoureux a été maintenu tout l'avant-midi, le volume des transactions étant considérable, montrant que la demande était aussi considérable que l'offre.

Les progrès faits par certaines valeurs n'ont pas été maintenus. C'est ainsi que le Brompton, après avoir coté 56 1-2, est retombé à 55 3-4. Atlantic Sugar a vu 22 et est revenu à 21. Laurentide a remonté à 93 et y semble ferme.

Riordon était plus faible qu'hier alors qu'il a touché 138. Il a atteint 135 1-2 et est revenu à 135. Le Québec était plus fort que depuis plusieurs semaines à 122 1-2.

BOURSE DE MONTREAL

Liste des ventes de la matinée communiquée par L. G. Beaubien et Cie, Edifice Duluth, 50 rue Notre-Dame O.

Steel of Can.—20 à 59 1-2, 5 à 60.
Abitibi P.—15 à 58, 250 à 57 1-2, 20 à 57 5-8, 25 à 57 1-4, 25 à 57.
Brazilian—25 à 32 1-4, 125 à 32.
Atlantic Sugar—25 à 21, 25 à 21 1-4, 50 à 21 1-2, 200 à 22.
Brompton P.—105 à 55 3-4, 25 à 55 1-2, 25 à 56 1-8, 50 à 56 1-4, 10 à 56 3-8, 35 à 56 1-2, 155 à 56.
Cement—10 à 58.
Laurentide—275 à 93.
Can. Steam—60 à 48 1-2, 285 à 48.
Breweries—50 à 49 3-4, 110 à 50, 100 à 50 1-2, 35 à 50 3-4, 785 à 51, 125 à 51 1-8, 10 à 52 1-4, 75 à 52 1-2, 10 à 52 3-4, 165 à 52.
Smelters—25 à 17 1-2.
Québec—100 à 22 1-2.
Spanish R.—35 à 85 1-2, 20 à 86 1-2, 30 à 86 1-2.
Wayagamack—50 à 88.
Power—3 à 82 1-2, 10 à 82, 41 à 81 3-4, 10 à 81 7-8.
Riordon—25 à 135 1-2, 25 à 135.
Shawinigan—5 à 104 1-2.
Toronto—75 à 62, 25 à 63 1-4, 25 à 64, 115 à 63 1-2.
Bell Tél.—15 à 100.
B. C. Fish—10 à 39.
Détroit—50 à 90 1-2, 50 à 90 3-4.
Spanish Pfd—30 à 93, 35 à 94.
Dom. Coal Pfd—3 à 63 1-2.
General Elect.—50 à 94, 15 à 74 1-4, 10 à 94 1-2.
Ames Pfd—10 à 30.
Kaministiquia—40 à 87.
Dom. Bridge—10 à 87 1-2.
Ogilvy Flour Pfd.—25 à 100.
Mont. Tramway Bds.—500 à 64.
Cedars Rapids Bds.—1100 à 86.
Banque Nova Scotia—3 à 250.
Banque des Marchands—22 à 169.
Banque Royal—11 à 193 3-4, 11 à 193 1-2.

Ventes d'hier après-midi

Valeurs Ordinaires—

Abitibi—10 à 57, 25 à 56 3-4, 5 à 57, 10 à 56 3-4, 15 à 57.
Brazilian—45 à 31, 10 à 32.
Brompton—60 à 55 3-4, 25 à 55, 5 à 55 1-4, 4 à 55 1-4, 1 à 56 1-4, 180 à 55, 50 à 54 3-4, 180 à 54 1-2, 85 à 54 3-4, 35 à 55, 5 à 54 1-2, 35 à 54 3-4, 70 à 55, 20 à 55 1-2, 25 à 55 1-4, 15 à 55 1-2, 25 à 55 5-8, 25 à 55 1-4, 125 à 55 3-4, 15 à 55 1-8, 75 à 55 3-4, 25 à 55 7-8, 77 à 55 3-4.
Bell Telephone—10 à 100.
Atlantic Sugar—50 à 21.
Can. Cement—10 à 57 1-2, 25 à 58.
C. Converters—20 à 59.
Can. Cottons—23 à 73, 2 à 73.
Can. Steamship—65 à 46 1-2, 110 à 47.
Con. Smelting—20 à 17 3-4.
Dom. Canners—20 à 34.
Dom. Steel Corp.—10 à 43.
Dom. Textile—3 à 103 1-4, 50 à 103 1-2.
Laurentide—50 à 91 1-2, 25 à 92, 75 à 91 3-4, 100 à 91 1-2, 75 à 92.
Lyall—10 à 47 1-2.
Mont. Power—5 à 82, 50 à 81 3-4, 50 à 81 1-2, 5 à 81 3-4, 45 à 81 1-2, 5 à 81 1-4, 55 à 81 1-2.
Nat. Breweries—25 à 48 1-8, 120 à 48 1-4, 25 à 48 1-2, 10 à 48 1-4, 60 à 48 1-2, 5 à 49, 40 à 49 1-4.
Quebec Ry—125 à 22 1-2.
Riordon Paper—25 à 136, 10 à 135, 50 à 135 1-2.
Spanish River—50 à 85 3-4, 190 à 85, 90 à 85 1-2, 60 à 85.
Steel Co. of Can.—25 à 59 1-2.
Toronto Ry—35 à 60, 25 à 60 1-2, 50 à 61 1-2.
Wayagamack—10 à 88 1-2, 40 à 88.

Préférentielles—

Abitibi—15 à 85.
Dominion Coal—5 à 64.
Dom. Glass—25 à 77 1-2.
Dominion Iron—1 à 68.
Spanish River—15 à 91 1-2, 115 à 92.

Banques—

Merchants—1 à 168, 1 à 168, 5 à 168, 1 à 168.
Nova Scotia—1 à 250.
Union—1 à 142 1-2.

Obligations—

Bell Telephone—3,000 à 91 3-8, 4,000 à 91 1-2.
Penmans—1,000 à 85, 1,000 à 85.
Wayagamack—2,000 à 76.

Emprunts de Guerre—

1925—9 x 100 à 92, 1 x 100 à 91 1-2.
1937—2 x 500 à 94 1-2, 1 x 200 à 94 1-2, 1 x 100 à 94 1-4.

Bons de la Victoire—

1922—4 à 97 1-2, 4 x 100 à 97, 1 x 100 à 97 1-4.
1923—1 à 96, 1 x 100 à 96, 3 x 100 à 95 1-2, 1 x 200 à 95 3-4, 1 x 100 à 96, 1 x 300 à 96 1-4, 5 x 50 à 95 3-8.
1924—Tax—4 à 94 1-2, 3 x 100 à 94 1-2, 182 x 50 à 94, 49 x 100 à 94, 1 x 400 à 94 1-2, 1 x 50 à 94, 2 x 200 à 94 1-2.
1927—1 x 200 à 95 1-2, 1 x 50 à 95, 1 à 95 3-4.
1933—2 x 500 à 95 1-2, 2 x 100 à 95 1-4, 2 x 500 à 96, 6 à 95 5-8, 1 x 150 à 95.
1934—Tax—5 x 100 à 92 3-4, 4 à 92 5-8, 1 x 200 à 92 3-4, 1 x 100 à 92 1-2, 82 x 50 à 92, 150 x 100 à 92, 21 x 500 à 92, 3 x 500 à 92 7-8, 3 x 500 à 92 7-8, 3 à 92 5-8, 1 à 92 1-2, 1 x 600 à 92 3-4, 7 à 92 1-4, 1 x 500 à 92 1-2, 3 à 92 3-8, 1 x 200 à 93, 2 x 100 à 93, 5 à 92 1-2, 1 x 500 à 93, 70 à 92 1-2, 8 x 100 à 93.
1937—3 à 97 1-2, 1 x 500 à 97, 1 x 200 à 97 1-2, 1 à 97 1-2, 2 x 50 à 97.

Marché des changes

Cote des devises étrangères de L.-G. Beaubien & Cie.

NEW-YORK

	Cours moyens
Londres, (livre sterling)	3.55
Paris, (franc)	.0580
Bruxelles, (franc)	.0610
Genève, (franc)	.1520
Madrid, (peseta)	.1320
Berlin, (mark)	.0135
Vienne, (couronne)	.0037
Roterdam, (florin)	.3150
Rome, (lire)	.0340

MONTREAL

	Cours moyens
New-York	18 1-8 %
Londres	4.20
Paris	.0694
Bruxelles	.0729
Genève	[illegible]
Madrid	.1565
Berlin	.0165
Vienne	.0052
Rotterdam	.3720
[illegible]	.0430

Une impasse dans le marché au bois

D'après Bradstreet's il y a dans tout le Canada des quantités considérables de bois achetées par des Américains et qui, pour une raison ou pour une autre, n'ont pu traverser la frontière. Les banquiers demandent maintenant que les fonds avancés sur ce bois leur soient remboursés. Il n'y aurait aucune difficulté à disposer de ce bois sur les marchés canadiens si ce n'était pas que l'on en exige le paiement en fonds américains qui représentent une prime de 17 pour cent sur les fonds canadiens. Les commerçants locaux disent que ces lots de bois furent achetés en monnaie canadienne etc. Ils refusent absolument de les acheter en fonds américains et de payer le taux élevé du change.

Au bout du fil

Par Paul de Martigny, de la Maison Bryant, Isard & Co.

Les usines Ford, de Highland Park sont fermées : 50,000 hommes sont en chômage. Le New Haven et le Pennsylvania ont mis chacun 2,000 hommes à pied. Sept mille mineurs de Haselton viennent de se mettre en grève. Les mille ouvriers des chantiers maritimes de Boston ont été licenciés. On ne travaille que deux jours par semaine au Tyer Rubber et les salaires y ont été réduits de 15 p.c. Le Bethleem Steel annonce qu'il réduira les siens de 20 p.c. A New-York, 800 ouvriers sans ressources ont passé la nuit du Nouvel An à l'église St-Marc. Le chômage prend en Angleterre le caractère d'une redoutable crise sociale. Le grain de l'Argentine sera bientôt sur le marché. Les haussiers de Chicago craignent un effondrement des cours.

Tels sont quelques-uns des faits qui sautent aux yeux de quiconque parcourt les dépêches de Bourse. Elles n'indiquent pas encore la remise au point de la machine économique. Il est difficile de penser que dans ces conditions puisse se produire un changement définitif d'orientation du courant spéculatif.

C'est l'industrie et le commerce qui, en dernière analyse, soutiennent la Bourse. L'une et l'autre manquent encore du stimulant nécessaire. Les achats ne se produisent toujours pas en dépit de l'avilissement du prix de la marchandise. Il apparait difficile d'aller plus loin dans cette voie, sans toucher au salaire de l'ouvrier puisque le bénéfice du fabricant et du marchand depuis un certain temps déjà se traduit par des pertes. Ce procédé de compression des faits de la production marque vraisemblablement la dernière phase de la crise économique. Il consiste à diminuer le salaire de braves gens qui estiment n'en avoir pas trop our vivre, à priver d'autres de leur gagne-pain.

La question qui se pose à l'heure présente au spéculateur est de savoir si les grands financiers de New-York ont des moyens d'informations que le grand public ne possède pas et qui leur permettent d'escompter la fin de la crise. Au quel cas de reprise qui se manifeste en Bourse aurait une signification autre que celle d'un simple "rally."

Emprunts du gouvernement du Canada

TABLEAU DES COURS

Fournis par L. G. Beaubien & Cie, 50 rue Notre-Dame Ouest. Agents de Change.

Exempt de l'impôt. Intérêt 5%.

Echéance	Dern. Côte a Offre	Dem.	
1925		92 1-2	1000 à 92 1-2
1931		90 1-2	1000 à 90 1-2
1937x	95	94	1000 à 95
Exempt de l'impôt. Intérêt 5½%.			
1922	97 1-2	97 1-4	
1923	96 1-8	96	1000 à 96, 1000 à 96 1-8; 1000 à 96, 1000 à 96 3-8; 1000 à 96
1933	95 3-4	95 5-8	1000 à 95 3-4
1927	97 3-4	96 5-8	8000 à 97 5-8
Sujet à l'impôt. Intérêt 5½%.			
1924		94 5-8	
1934	93	92 1-2	31,000 à 92 1-2

a Prix sujets à intérêt couru.
x Payable en fonds New-York.

Echéance	Prix	Rendement
1925	92 1-2	6.78
1931	90 1-2	6.21
1937	94 1-2	5.47
1922	97 1-4	7.455
1923	96	7.01
1927	95 1-2	6.36
1933	95 1-4	6.03
1937	97 1-2	5.72
1924	94 3-4	7.03
1934	92 1-2	6.32

Les valeurs hors liste

Cours du midi fournis par Balfour White & Company.

	Offre	Dem.
Belding Corticelli Priv.	......	80
do ord.		32
Brandram-Henderson pv.	89	93
do ord.	61	66
Can. Con. Felt Priv	65	75
Can. Fur Auct. Sales pv.	......	50
do ord.	......	15
Can. Woollens ord.	......	43 3-4
Cuban Can. Sugar priv.	......	38
do ord.	......	11
Dom. Pow. & Trans. pv.	84 1-2	88 1-2
do ord.		43
Dryden Paper	22 1-4	23 3-4
Frontenac Breweries		79
Galt Brass ord.		40
Hollinger Con. G. M.	$5.50	$5.55
Home Bank	96	99
Imp. Tob. Can. ord.	4 1-4	5
Loews Theatres Ltd ord	1 3-4	3
do Mtl. priv.		75
do ord.	40	51
do Metrop. ord.	5	6 1-2
do Ottawa priv.		75
do ord.	6	10
Mattagami priv	74	81
do ord.	26 3-4	.....
Mtl. City & Dist. Bank		171
Montreal Oil	50	75
National Brick		19
North American Pulp	5	5 1-2
Provincial Bank		125
Riordon New Priv.	68 3-4	70 1-4
do ord.	29 1-2	30 1-4
Shale Brick of Can.	14 1-2	17
South. Can. of Can.	69	73 1-4
do ord.		27
Sterling Bank	109	116
Sterling Coal	10	10 3-4
Tram Power	61	68
Western Grocers Priv.	61	68
Whalen Pulp & P. priv.	30	38 1-2
do ord.	14	15 1-2

Les recettes du G.T.R.

Les revenus bruts du Grand-Tronc pour les dix derniers jours de décembre montrent une augmentation de $1,039,981 soit 38.77 p.c. sur la même période l'an dernier.

Les chiffres sont les suivants:

Derniers dix jours de 1920	$3,721,954
Derniers dix jours de 1919	2,681,970
Augmentation	$1,039,984

ou 38.77 pour cent.

New-York est également à la hausse sur toute la ligne

Wall Street, New-York, 4 — En dépit de la faiblesse accentuée de l'Atlantic Gulf, le marché avait une tendance très prononcée à la hausse ce matin. Les spécialités ont été les valeurs les plus fermes. Les chemins de fer, n'ayant qu'une part dans l'augmentation.

American Linseed a été la valeur en vedette, gagnant 5 1-2 points en présence de rapports d'un changement de contrôle.

Baldwin Locomotive, Republic Steel, Gooderich, Worthington Pumps, Bosch Magneto, Famous Players, Texas & Pacific ont fait chacun une avance de deux points. Vers midi, une baisse de 4 points dans Mexican Petroleum a provoqué une certaine irrégularité.

BOURSE DE NEW-YORK

Ces cours sont fournis par la maison Bryant, Isard & Co., 80 St-François-Xavier.

	Ouverture	Midi
Allis Chalmers Mfg. Co.	31	31 1-8
Am Beet Sugar Co	45 1-4	45 1-4
Am Bosh Magneto Corp	52 3-8	52 3-8
Am Can Co	27	27 5-8
Am Car & F Co	121 3-8	123 1-8
Am Int Corp	40 1-2	40 5-8
Am Locomotive Co	83 3-4	84 1-4
Am Smelting & Rfg Co	36	36 1-2
Am Sumatra Tob Co	76 1-2	77 1-2
Am Woolen Co	61	62
Anaconda Copper M Co	35 7-8	36
Atchison T & S Fe Ry	83 1-2	83 1-2
Atlantic G & W I	69	66 1-2
Baldwin Loco Works	86 5-8	87 3-4
Baltimore & Ohio R R	35 3-4	36 1-4
Beth Steel "B"	57	57 1-4
Butte & Superior	11 5-8	12
California Petrol Corp	26 1-4	26 7-8
Can Pac Co	115 3-4	115 3-4
Cent Leather Co	37 1-8	38 7-8
Cerro de Pasco	27 1-4	27 3-4
Chandler Mot Car Co	66 1-2	67
Chesapeake & Ohio	61 3-8	60 3-4
Chicago Rock Island	27	27 5-8
Columbia Graph Co	9 1-2	9 5-8
Corn Products Rfg Co	66	67
Crucible Steel Co of Am	77	77
Cuban Cane Sugar Co	23 1-2	23 1-4
Erie Railroad	14 1-2	14 1-2
Gen Motors Co	14 1-2	14 1-2
B F Goodrich & Co	38 1-2	39 1-4
Great Northern Ore	29	29
Inspiration Copper Co	32 1-4	32 3-8
Internat Nickel	14 3-4	14 7-8
Int Merc Marine	13 3-8	12 1-2
Int Paper	46	46 1-2
Kelly Springfield Tire Co	42 1-2	42 1-2
Kennecott Copper Corp	19 3-8	18 7-8
Keystone Tire & R Co	9 1-2	9 1-2
Mexican Petrol Co	161	160 5-8
Midvale Steel & Oil Co	32 5-8	32 3-4
Middle State Oil Corp	13 5-8	13 7-8
Missouri Pac Ry	19 7-8	19 3-4
N Y Cent & H R R R	72 1-2	72 3-4
Northern Pac Ry	83	83
Nov Scotia Steel & Co	32	32
Pan Am Petrol & T Co	75 1-2	75 3-8
Pennsylvania R R	40 7-8	40 3-4
Pierce Arrow M C Co	21 1-8	21 7-8
Punta A Sugar Co	47 3-8	46 5-8
Reading Co	82 3-4	82 5-8
Rep I & Steel Co	62 1-8	63 5-8
Royal Dutch Co	66 3-4	66 1-2
Sinclair Cons Oil Corp	23 7-8	24
Southern Pacific Co	99 7-8	99 3-4
Southern Ry	23 1-4	23
Stromberg Carb Co	32 3-4	32 3-4
Studebaker Corp	45 3-4	45 3-4
Texas Oil Co	43 3-4	44
Texas & Pacific Co	17 1-2	17 1-2
Tobacco Products Corp	54 1-4	54 1-2
Un Bag & Paper Corp	70	70
U S Food Products Corp	23 5-8	22
Un Pacific R R	119 1-2	119
Un Retail Stores Corp	55 1-2	55 1-4
U S Ind Alcohol Co	65 7-8	66 1-4
U S Rubber Co	65 3-4	64 3-4
U S Steel Corp	81 1-2	81 5-8
Utah Copper Co	50 1-2	51 1-8
Vanadium	33 7-8	33 7-8
Westinghouse	43 1-2	43 3-4
Willys Overland	5 7-8	6 1-8

Le Curb de New-York

Cours du midi fournis par Fairbanks, Gosselin & Co.

	Offre	Dem.
Aetna	9	10
B. A. Tobacco	12 3-8	12 3-4
Cons. Arizona	1-16	1-8
Hollinger	4 1-2	5
Indian Packing	2 3-4	3
Int. Pete	16	16 1-2
Merritt Oil	11	11 1-4
Midwest	139	141
Nat. Leather	8	10
Nipissing	7 1-4	7 1-2
N. A. Pulp	4 1-2	4 7-8
Perfection Tire	1 1-16	1 3-16
Prov. and Ref.	4 3-8	4 3-4
Silver King	5	10
Simms Oil	7 3-8	7 1-2
Sweets	2 5-8	2 3-4
Texas Ranger	3	9
U. S. Steamship	1	1 1-8

Fluctuations de la matinée

Communiqué par Geoffrion & Cie, Agents de Change, 96 Notre-Dame Ouest.

Actions	Haut	Bas	Clôture	Ventes
Abitibi	58	57 3-4	57 3-4	615
Asbestos C.	78 1-2	78 1-2	78 1-2	5
A. Sugar	22	21	21 1-2	310
Brazilian T.	32 1-2	32	32 1-2	175
Brompton	56 3-8	55 1-2	55 1-2	405
C. Cement ord	58	58	58	10
C. Steam. ord	48 1-2	48	48	250
Detroit Ry.	91	90 1-2	*91	125
Laurentide C.	93	93	93	230
M. Power	81 7-8	81 1-2	81 1-2	55
N. Brew	52 3-4	49 3-4	51	1680
Quebec Ry.	22 1-2	22 1-2	22 1-2	100
Riordon	135 1-2	135 1-2	135 1-2	25
Shawinigan	104 1-2	104 1-2	104 1-2	45
S. River ord.	86 1-2	85 1-2	86 1-2	70
do priv.	94	93	94	90
Steel C. of C.	60	59 1-2	60	75
Wayagamack	88 1-4	88	88 1-4	60

Les prix du Marché

(Prix du gros seulement)

Beurre—No 1, solide 55c; en pain d'une livre 56; No 2, solide, 51c; en pain d'une livre, 52c; beurre de ferme 50c.

Oeufs—No 1, 64c; choisis, 72c; spéciaux, de 96c à $1.00.

Saindoux—Pains d'une livre de 23c à 26c la livre.

Jambon—Gros, 40c la livre; ouït, 65c la livre.

Bacon—Windsor désossé, 55c; à déjeuner, de 48c à 60c la livre.

Volailles— Poulets engraissés au lait de 42c à 45c la livre; oies, 30c; dindes, 52c; canard 40c.

Cochon abattu—Frais tué, au abattoirs, de $22.50 à $25 le cent livres.

le baril; secondes patentes, $10.60 le baril, à bord des chars; farine forte des boulangers, $10.40 le baril; farine de blé d'hiver, $9.50 à $9.75 le baril aux chars, et de $10.75 à $11.00 en magasin.

Moutures—Son, $40.25 la tonne, aux chars; recoupes, $42.25.

Avoine roulée—$3.90 par sac de 90 livres, livré au commerce.

Foin—Pressé, la tonne, par lot d'un char, No 1 mil, $31; No 2, $28 et $29; trèfle mêlé, de $24 à $25.

Pommes de terre—Sacs de 90 livres, de $1.60 à $1.70, pris à bord des chars.

Sucre granulé—$10.00 le 100 livres, moins 5 p.c., comptant.

LA SITUATION FINANCIERE DE HULL

Hull, 4. — Le conseil de ville de Hull annonce un déficit de plus de $53,030 pour l'année. La dette de la ville est de $79.86 par tête de population. Le contrôleur des finances croit que le gouvernement de Québec devrait remettre à la ville une partie des taxes perçues à Hull sur les automobiles, vente du vin et de la bière. Le chef de police Jos. Henri rapporte 2,713 personnes pendant l'année dont 1780, pour ivresse et presque tous ces derniers prévenus étant des étrangers à Hull. Le chef de police demande une augmentation de salaire, un plus grand nombre de constables et un autre détective.

Débentures provinciales rapidement absorbées

En moins de deux jours de temps l'émission des obligations de la province du Nouveau-Brunswick, pour $1,750,000, placée sur le marché de Toronto, a été entièrement vendue.

Ce placement a été fait par l'intermédiaire de Wood Gundy and Co., The National City Co. et Eastern Securities Co.

Ces débentures donneront du 6.50 pour cent. Le prix payé est 97.12. La rapidité et la facilité avec lesquelles ce montant a été absorbé sont autant de preuves que le marché des obligations est en bonne posture et que les spéculateurs aussi bien que les courtiers ne se sentent pas effrayés par la possibilité de l'abolition de l'embargo sur les valeurs canadiennes détenues à l'étranger.

C'est le temps d'acheter

—Immédiatement après les fêtes de Noël, de nombreuses ventes à réductions furent annoncées dans les divers magasins de la ville à des prix vraiment attrayants. Quelques maisons importantes ont commencé leurs ventes régulières de janvier une semaine plus tôt qu'à l'ordinaire, mais cette détermination est la conséquence d'une nécessité absolue. Les magasins ont, en effet, hâte de se débarrasser le plus vite possible des stocks qu'ils ont en mains, afin de pouvoir participer aux marchés actuels du gros qui offrent des marchandises d'un attrait particulier pour livraison à la fin de l'hiver et au commencement du printemps.

C'est pourquoi le commerce de détail offre actuellement des occasions exceptionnelles de faire de bons achats. Un grand nombre de personnes qui avaient l'habitude de garnir leur garde-robe aussitôt que les premiers froids faisaient leur apparition, ne l'ont pas fait cette année et ont compté sur les ventes actuelles pour effectuer leurs achats. Les achats des fêtes ont donné de l'animation au commerce, mais la demande actuelle sera de nature à lui imprimer un autre regain d'activité.

IL REVENDIQUE $500,000 DU GOUVERNEMENT MEXICAIN

(Presse associée canadienne)

ST-JEAN, Mich., 4. — Le Dr Charles T. Sturgis, autrefois de cette ville, revendique par l'entremise du Département d'Etat, plus de $500,000 du gouvernement mexicain, comme indemnité pour la perte d'un ranch de 3,000 acres et les mauvais traitements éprouvés par sa famille au cours de la détention qui lui fut imposée par les bandits mexicains à De Blanca, état de Chiapas. Les bandits, allègue le docteur, lui ont enlevé plus de 3,000 tête de bétail et ont détruit sa plantation de café et les édifices y attenant.

Le Dr et Mme Sturgis ont été élargis le 11 novembre, sans un sou et sans avoir rien à se mettre sous la dent, et ils ont dû se frayer jour jusqu'aux Etats-Unis dans ces terribles conditions.

LES NATIONALISTES EN PERDENT EN AFRIQUE-SUD

(Presse associée canadienne)

Londres, 4.—Il appert des câblogrammes parvenus de l'Afrique Sud que l'alarme prévaut au sein de la faction nationaliste et que les scissions s'y multiplient. Le parti coalitionniste semble de plus en plus puissant à mesure que se poursuit la campagne. Le parti ouvrier semble avoir réussi dans ses efforts pour placer la question économique au premier plan dans les centres urbains.

VENTE PROCHAINE D'AUTOGRAPHES DU GENERAL WOLFE

Londres, 4.—Trente-trois lettres autographes du général Wolfe seront vendues aux enchères à Sotheby au mois de février, ainsi que les instructions secrètes de Georgey au général Wolfe. Un autre document autographe de Wolfe, les termes de capitulation projetés dans le cas de la chute de Québec, sera également offert par le commissaire priseur.

Nous Offrons

LES OBLIGATIONS
DE
La Commission Scolaire Côte Saint-Luc Montréal
A
6%
POUR
5 ans
1er novembre 1920 — 1925
VENDUES
Au Pair ($100.00) avec intérêts courus.
La Société Nationale de Fiducie
Main 4577.
286 Saint-Laurent, Montréal
260-4-7

BREVETS D'INVENTION
En tous pays. Demandez le GUIDE DE L'INVENTEUR qui sera envoyé gratis. MARION & MARION
364 rue Université, Montréal.

C'est Londres qui est cause de la dépréciation de notre change

La dépréciation du dollar canadien forme le sujet d'une étude dans le Dominion of Canada, une opuscule de The Bankers Trust Company, de New-York.

"Avant la guerre, dit cette étude, et jusqu'à mars 1918, la différence entre la fluctuation dans le cours du change entre le Canada et les Etats-Unis dépassait rarement un pour cent au-dessus ou au-dessous du pair. Quand le Canada exporta ses récoltes, la balance de l'échange était en sa faveur et les traites canadiennes étaient à prime à New-York.

"D'autre part, au printemps et à l'été, quand le Canada avait à rencontrer de forts paiements aux Etats-Unis, des traites à New-York étaient à prime parce que les valeurs devaient être couvertes avec de l'or ou son équivalent. Avant la guerre, de consentement tacite universel, Londres était le grand comptoir des compensations universelles. Les banques canadiennes par l'achat de traites couvrant les cargaisons d'exportations canadiennes, accumulaient de forts crédits sur le marché de Londres.

"Elles étaient alors en position, par leurs agences aux Etats-Unis, de vendre aux importateurs américains des traites sur Londres et de cette manière transférer aux Etats-Unis leurs crédits sur Londres. De cette manière aussi, les américains réglaient les balances dues par les marchands et manufacturiers canadiens sur le marché de New-York.

"Ce courant du marché a été renversé par l'abus à peu près général dans tous les pays du papier monnaie et l'épuisement de toutes les sources de crédit. Le papier-monnaie n'a aucune valeur pour payer une dette en pays étranger. En décembre 1916, la Grande Bretagne a ébauché un projet pour la mobilisation des valeurs étrangères détenues par les Anglais dans le but de stabiliser le change américain. Le résultat a été que le change Londres-New-York a été maintenu à un taux presque uniforme de $4.76 7-16 jusqu'au 21 mars dernier, alors que ce contrôle a été aboli.

"Quand les taux de Londres-New-York fléchissent, ceux de Montréal-New-York doivent suivre. La prime sur les traites américaines dans les villes canadiennes, qui était monté à 2 pour cent en 1918, se rendit à 3 pour cent au printemps de 1919, à 4 pour cent à l'automne, à 6 pour cent en novembre et à 11 pour cent en décembre. En février, 1920, elle était elle était d'environ 12 pour cent, rendue à 17 1-2 pour cent et en août

"De cette manière le prix de toutes les commodités achetées par les canadiens aux Etats-Unis se trouve majoré, et celui des marchandises vendues par les canadiens se trouve avili. C'est le résultat de la baisse du change Londres-New-York.

"Bien qu'il y ait des facteurs qui ne soient pas communs aux deux, dit le Banquers Trust, quand le change sur Londres se sera corrigé le change de Montréal-New-York reviendra automatiquement à son niveau normal."

Un grand projoet de consolidation

NEW-YORK, 4 —Les représentants du gouvernement français aux Etats-Unis sont à étudier, dit-on, un projet de combiner en un seul tous les besoins financiers de la France pour 1921.

Les arrangements ne seront pas cependant terminés avant le mois de mars. Si le projet réussit, tous les emprunts français seront réunis en un seul.

Ventes d'Immeubles

LES DERNIERES TRANSACTIONS DE CE MATIN.

Dame veuve Duncan Loynachan a vendu à Ellen A. et Jessie L. Kinloch, le lot 151-47 du quartier Mont-Royal, mesurant 50 x 100, avec bâtisses ayant front avenue Victoria, No 800, pour $10,000.

Victor Pelletier a vendu à J. Médard Proulx, le lot 2630-194 du quartier Bordeaux, mesurant 25 x 85, avec bâtisses ayant front rue hâteaubriand, Nos 2692 et 2694, pour $6,500.

Herbert Hy Pick a vendu à Kenneth Rupert Schofield, le lot 174-22 du quartier Notre-Dame de Grâces, mesurant 25 x 995, avec bâtisses ayant front rue Melrose, No 4722, pour $11,500.

Canadian Trust Co. a vendu à James Edwards, le lot ptie 374-1-12, 13 ptie 374-2-13, 14 de la Cité de Westmount, mesurant 22 x 101, avec bâtisses ayant front rue Elm, No 449, pour $10,500.

N'OUBLIEZ PAS DE LIRE LES PETITES ANNONCES DE LA "PATRIE."

Nos exportations de pulpe et papier

Le rapport spécial publié par l'Association canadienne de pulpe et de papier de Montréal démontre que nos exportations de pulpe et de papier pour le mois de novembre 1920 ont atteint une valeur de $14,355,435 soit une augmentation de $6,338,445 sur le mois correspondant de 1919. Voici les chiffres :

	1920	1919	Gain
Papier	$7,897,465	$4,911,514	$2,985,591
Pulpe chimique	5,441,786	2,108,068	3,333,718
Pulpe mécanique	1,016,184	997,408	18,776
Total	$14,355,435	$8,016,990	$6,338,445

Le cochon atteint $18.25

PEU DE DEMANDE POUR LES AUTRES ANIMAUX DE BOUCHERIE.

Abattoirs de Montréal, 4. — Il est arrivé aux abattoirs, aujourd'hui, 35 chars de bestiaux. La plupart des bêtes étaient de deuxième qualité et les ventes ont été lentes aux prix d'hier.

Les bouvillons de boucherie, pesant de 800 à 900 livres ont obtenu de $6 à $8. Les vaches de boucherie au même poids, de $5 à $7. Les canners de $3.25 à $3.50.

Il y a eu une augmentation considérable dans le nombre de veaux mis en vente.

Les meilleurs veaux ont obtenu jusqu'à $16. Ceux de qualité moyenne ont obtenu $13.

Il y avait très peu d'agneaux et de moutons et point de demande.

Les cochons de premier choix se sont vendus jusqu'à $18.25.

Les recettes du C.P.R.

Les recettes du C. P. R. pour la dernière semaine de décembre ont été de $5,540,000, une augmentation de $1,237,000, ou de 25.3 pour cent sur la semaine correspondante de 1919.

Le sucre granulé à $12.60 les 100 livres

(Presse associée canadienne)

VANCOUVER, C.A. 4. — La raffinerie de sucre de cette ville annonce une autre réduction de 25 sous sur les différentes qualités de sucre qu'elle manufacture. Par suite de cette décision, la cote du sucre granulé est aujourd'hui de $12.70 les 100 livres.

Bourse de Paris

PARIS, 4. — Les prix se sont maintenus fermes ce matin à la Bourse. Les rentes à 3 p.c. se vendaient 57 francs et 70 centimes. Le change sur Londres était à 60 francs 96. Le prêt à 5 p.c. valait 85 francs 20 centimes.

Le dollar américain était coté à 17 francs 18 centimes.

BONS DE GUERRE et BONS DE LA VICTOIRE

Ces bons sont maintenant cotés à la Bourse de Montréal. Aux prix actuels ils rapportent jusqu'à 7½%. Renseignements complets chez

GEOFFRION & CIE,
MEMBRES DE LA BOURSE DE MONTREAL
96, rue Notre-Dame Ouest. M. 3073.
237-Mar-8-Jno

"LA TAXE DU REVENU ET LE PARTICULIER"

Pour aider ceux qui sont sujets à la Taxe du Revenu, et pour ceux qui veulent savoir s'ils y sont sujets—et s'ils y sont sujets pour combien—La Royal Trust Company vient justement d'émettre une édition revisée de sa brochure, renfermant le texte complet de la Loi de la Taxe sur le Revenu, telle qu'amendée, avec des explications. Un exemplaire vous sera envoyés avec plaisir, sur demande à

LA COMPAGNIE ROYAL TRUST
EXECUTRICE ET FIDUCIAIRE
SIR VINCENT MEREDITH Bart. Président.
HUNTLY R. DRUMMOND Vice-Président.
H. B. MACKENZIE, Gérant-Général.
Siège social et voûtes de sûretés.
105, RUE ST-JACQUES. MONTREAL.

EMPRUNT FRANCAIS
5%
DE LA VICTOIRE
$63.00 le titre de 50 Francs de rente (valeur nominale 1,000 Frs.) libre d'impôts passés, présents et futurs.
BRYANT, ISARD & CO.
Agents de Change
84-90, rue St-Frs-Xavier, Montréal.
MAIN 4960

ASSEMBLEE ANNUELLE DE LA COMPAGNIE D'ASSURANCE "SUN LIFE OF CANADA"

Avis est, par les présentes, donné que l'Assemblée Annuelle de la Compagnie aura lieu, à son Siège Social, en la Cité de Montréal, le mardi, huitième jour de février 1921, à 2.30 heures de l'après-midi.

Le Secrétaire,
F. G. COPE.

DOMINION COAL COMPANY Limitée
"DOMINION" et SPRINGHILL
CHARBONS BITUMINEUX pour VAPEUR et GAZ
112, rue St-Jacques, Montréal.
BUREAU GENERAL DES VENTES
Jno

PLACEMENTS DE DECEMBRE

NOUS OFFRONS les obligations suivantes, formant des placements très désirables à courtes échéances:

ENDROIT	TAUX	ANNEES	RENDEMENT
VILLE DE PARIS	6 %	9½ ans	6 ½%
Les obligations ci-dessous sont offertes sur une base de 6 % de rendement:			
PROVINCE DE QUEBEC	6 %	Juin 1925	6 %
VILLE DE SHERBROOKE	5 %	Juin 1925	6 %
VILLE SHAWINIGAN FALLS	5½ %	Mai 1925	6 %
VILLE SHAWINIGAN FALLS	6 %	Nov. 1927	6 %
VILLE ST-MICHEL	6 %	Mai 1922	6 %
VILLE DRUMMONDVILLE	6 %	Sept. 1922	6 %
VILLE DRUMMONDVILLE	6 %	Juillet 1930	6 %
VILLE COURVILLE	6 %	Mai 1923	6 %
VILLE COURVILLE	5½ %	Nov. 1921	6 %
VILLE MONTREAL-EST	6 %	Nov. 1922	6 %
CITE DE QUEBEC	6 %	Mai 1923	6 %
CITE DE MONTREAL	6 %	Sept. 1923	6 %
CITE DE TORONTO, Ont.	6 %	Oct. 1924	6 %
CITE DE LEVIS	4 %	Sept. 1923	6 %
VILLAGE BIENVILLE	6 %	Mai 1926	6 %
FABRIQUE ST-AUGUSTIN	5½ %	Mars 1925	6 %
ST-LAURENT (Com. Sco.)	6 %	Déc. 1928	6 %
ST-BERNARDIN (Com. Sco.)	6 %	Nov. 1922	6 %
COTEAU ST-PIERRE (Co. S.)	6 %	Mai 1925	6 %
LAVAL DE MONTREAL	6 %	Nov. 1922	6 %
HOPITAL NOTRE-DAME	6 %	Mai 1923	6 %

LA CORPORATION DES OBLIGATIONS MUNICIPALES
LIMITEE
124, RUE ST-PIERRE, Québec. — 7, PLACE D'ARMES, Montréal.
252-Mar-1-4-Jno

THE NATIONAL CITY COMPANY de NEW-YORK qui, dans les premiers jours de 1919 a fondé des succursales à Montréal, Toronto et Halifax, a l'honneur de vous informer qu'il vient de constituer le Conseil d'Administration suivant :

LE TRÈS HONORABLE LORD SHAUGHNESSY, K.C.V.O., Président,
SIR JOHN AIRD, EDSON L. PEASE,
MARTIAL CHEVALIER, SIR AUGUSTUS NANTON,
SIR LOMER GOUIN, K.C.M.G. W. N. TILLEY, K.C.
LT.-COL. HERBERT MOLSON, C.M.G., M.C.

THE NATIONAL CITY COMPANY
Limited
Siège Social au Canada :
74, rue Notre-Dame Ouest, à Montréal.
10 rue King Est, Toronto Ont. — Edifice McCurdy, Halifax, N.-E.
258-D. 31-J. 3-4

NAVIGATION

WHITE STAR DOMINION LINE

PORTLAND, Me. — HALIFAX, N.-E. LIVERPOOL

	De Portland	de Halifax
Canada	Jan. 22	Jan. 23
Canada	Fév. 26	Fév. 27
Haverford		Mars 14
Canada	Avril 2	Avril 3
Haverford	Avril 25	

Halifax—Hamburg—Danzig—(Direct)

Gothland		Jan. 21

AMERICAN LINE

N.Y. — PLYMOUTH — CHERBOURG —

xLapland	Jan. 8	Fev. 12	Mar. 19
xFinland	Jan. 15	Fev. 19	Mar. 26
xZeeland	Jan. 22	Fév. 26	Avril 2
xKroonland	Fév. 5	Mar. 12	Avril 16

xPaquebots de la Red Star Line. Arrêt à Anvers.

RED STAR LINE

N.Y. — PLYMOUTH — CHERBOURG —

Lapland	Jan. 8	Fev. 12	Mar. 19
Finland	Jan. 15	Fev. 19	Mar 26
Zeeland	Jan. 22	Fév. 26	Avril 2
Kroonland	Fev. 5	Mar. 12	Avril 16

WHITE STAR LINE

N.Y.—CHERBOURG—SOUTHAMPTON

Adriatic	Jan 19	Fev. 16	Mar. 16
OLYMPIC	Mars 23	Avr. 20	Mai 14

NEW-YORK—LIVERPOOL

Celtic	Jan. 15	Fev. 26	Avr. 2
Vedic Nouv.	Janv. 26		
Cedric	Fév. 5	Mar. 12	Avril 16

NEW-YORK — ACORES — GIBRALTAR — NAPLES — GENES

Cretic	Mars 8	Mai 3
Canopic	Mars 22	Mai 17

"Des autels portatifs et des facilités pour la célébration de la messe sur chacun de nos navires".

Informations complètes à 211, rue McGill Montréal. Tél. Main 7760 ou aux agents locaux.—Correspondances en français.
260—ma-s-ino

CHEMINS DE FER

PACIFIQUE CANADIEN

CHANGEMENTS DANS LE SERVICE DES TRAINS DE PASSAGERS

En vigueur le 9 janvier 1921 entre

Montréal et St-Lin
Montréal et St-Eustache
Montréal et Mont-Laurier

CHEMIN DE FER NATIONAL

DES CHANGEMENTS DANS L'HORAIRE DES TRAINS-PASSAGERS pour la SUBDIVISION MONTFORT seront en vigueur DIMANCHE, LE 9 JANVIER, 1921

Pour plus d'informations, s'adresser aux agents de billets.
260—4-7

MONTREAL TRAMAYS COMPANY

oraire Suburbain 1920

LACHINE:—
De la Côte St-Paul:
Service de 10 min. de 5.05 a.m.
Square Place d'Armes
Bureau de Poste:
Service de 10 min. de 5.40 a.m. à 8.00 a.m.
Service de 20 min. de 8.00 a.m. à 4.20 p.m.
Service de 10 min. de 4.20 p.m. à 7.00 p.m.
Service de 20 min. de 7.00 p.m. à 12.00 a.m.
Service de 40 min. de 12.00 a.m. à 12.40 a.m.
Dernier char pour Lachine à 12.40 a.m.
De Lachine:
(Stoney Point):
Service de 10 min. de 5.30 a.m. à 8.50 a.m.
Service de 20 min. de 8.50 a.m. à 4.30 p.m.
Service de 10 min. de 4.30 p.m. à 7.50 p.m.
Service de 20 min. de 7.50 p.m. à 12.50 a.m.
Service de 40 min. de 12.50 a.m. à 1.30 a.m.
Dernier char de Lachine à 1.30 a.m.

SAULT-AUX-RECOLLETS-MONTREAL-NORD
Du Chemin Crémazie (Youville) à Montréal-Nord:
Service de 15 min. de 5.25 a.m. à 5.55 a.m.
Service de 10 min. de 5.55 p.m. à 8.15 p.m.
Service de 10 min. de 8.15 a.m. à 4.45 p.m.
Service de 10 min. de 4.45 p.m. à 7.00 p.m.
Service de 15 min. de 7.00 p.m. à 12.00 minuit.
Service de 30 min. de 12.00 a.m. à 12.30 a.m.
Service de 40 min. de 12.30 a.m. à 1.10 a.m.
Dernier char de Montréal-Nord à 1.10 a.m.
De Montréal-Nord à Chemin Crémazie (Youville):
Service de 20 min. de 5.45 a.m. à 6.05 a.m.
Service de 15 min. de 6.05 a.m. à 6.20 a.m.
Service de 10 min. de 6.20 a.m. à 8.37 a.m.
Service de 15 min. de 8.37 a.m. à 5.10 p.m.
Service de 10 min. de 5.10 p.m. à 7.37 p.m.
Service de 15 min. de 7.37 p.m. à 12.07 a.m.
Service de 18 min. de 12.07 a.m. à 12.25 a.m.
Service de 25 min. de 12.25 a.m. à 12.50 a.m.
Service de 40 min. de 12.50 a.m. à 1.30 a.m.
Dernier Char de Montréal-Nord à 1.30 a.m.

ST-LAURENT ET CARTIERVILLE:—
De Mont-Royal et Parc Ave:
Service de 20 min. de 4.50 a.m. à 5.50 a.m.
Service de 10 min. de 5.50 a.m. à 7.50 a.m.
Service de 20 min. de 7.50 a.m. à 4.10 p.m.
Service de 10 min. de 4.10 p.m. à 6.50 p.m.
Service de 20 min. de 6.50 p.m. à 9.10 p.m.
Service de 25 min. de 9.10 p.m. à 12.30 a.m.
Service de 30 min. de 12.30 a.m. à 1.00 a.m.
Dernier char pour Cartierville à 1.00 a.m.
De Cartierville:
Service de 20 min. de 5.40 a.m. à 6.40 a.m.
Service de 10 min. de 6.40 a.m. à 8.40 a.m.
Service de 20 min. de 8.40 a.m. à 5.00 p.m.
Service de 10 min. de 5.00 p.m. à 7.40 p.m.
Service de 20 min. de 7.40 p.m. à 10.00 p.m.
Service de 25 min. de 10.00 p.m. à 1.20 a.m.
Service de 30 min. de 1.20 a.m. à 1.50 a.m.
Dernier char de Cartierville à 1.50 a.m.

BOUT DE L'ILE:—
De Lasalle et Notre-Dame:
Service de 30 min. de 5.00 a.m. à 8.00 a.m.
Service de 60 min. de 8.00 a.m. à 2.00 p.m.
Service de 30 min. de 2.00 p.m. à 7.00 p.m.
Service de 30 min. de 7.00 p.m. à 12.00 minuit

TETREAULTVILLE:—
De Lasalle et Notre-Dame:
Service de 15 min. de 5.00 a.m. à 9.00 a.m.
Service de 30 min. de 9.00 a.m. à 3.30 p.m.
Service de 15 min. de 3.30 p.m. à 7.00 p.m.
Service de 30 min. de 7.00 p.m. à 12.00 minuit.

POINTE-AUX-TREMBLES via NOTRE-DAME:—
De Notre-Dame et 1ère Ave.:
Service de 15 min. de 5.15 a.m. à 4.00 p.m.
Service de 7 min. de 4.00 p.m. à 6.45 p.m.
Service de 15 min. de 6.45 p.m. à 7.30 p.m.
Service de 20 min. de 7.30 p.m. à 12.10 a.m.
Service de 30 min. de 12.10 a.m. à 1.40 a.m.
Dernier char pour Pointe-aux-Trembles à 1.50 a.m.
Dernier char de Pointe-aux-Trembles à 2.10 a.m.
De 5.15 à 6.45 p.m., chars supplémentaires du Square de la Place d'Armes.
244-ma-4-jno

UN NAUFRAGE SUR LA COTE ESPAGNOLE

150 personnes périssent alors que le "Santa Isabel" sombre.

45 RESCAPES

MADRID, 4. — Quarante-cinq passagers seulement survivent au naufrage du vapeur espagnol "Santa Isabel", d'après ce que l'on peut savoir de la tragédie. On croit que le reste des passagers qui étaient au nombre de deux cents ainsi que l'équipage ont perdu la vie.

Les messages télégraphiques et téléphoniques de Corunna et de Vigo manquent de détails, mais laissent peu d'espoir que plus du cinquième des passagers aient été sauvés.

Le "Santa Isabel" a touché fond pendant que le capitaine et les passagers étaient à dîner. La tempête avait fait demeurer les passagers en bas. Il semble que le vaisseau fut lancé contre un récif. Ceux qui ont été secourus ignorent quel est le sort des autres passagers.

Les bureaux transatlantiques à Madrid sont sans information et préparent des messages de condoléances pour les familles des passagers.

VILLAGARCIA, ESPAGNE, 4. — Le vapeur espagnol "Santa Isabel", jaugeant 2,488 tonnes, a sombré à l'entrée de la baie des Iles de Salvera, sur la côte nord-ouest de l'Espagne, près d'ici. Les pertes de vie sont nombreuses, au dire des rapports reçus ici, hier.

L'un des nombreux vaisseaux qui sont partis de Villagarcia hier, pour se porter au secours des passagers et de l'équipage du "Santa Isabel", est revenu peu après avec 40 personnes qu'il a sauvées. Le vaisseau était en provenance des Iles Canaries avec 200 passagers et son équipage lorsqu'il sombra.

Le "Santa Isabel", a fait naufrage samedi sur la côte de Villagarcia, près de l'Ile Salvera. Les navires de Villagarcia ont commencé à rechercher les survivants dimanche matin.

Quarante-cinq survivants du navire naufragé ont été débarqués à Ribayra, village de la côte galicienne.

Le capitaine du "Santa Isabel", a été secouru. Il avait perdu connaissance. Malgré l'absence de dépêches officielles on annonce que plusieurs passagers et membres de l'équipage ont perdu la vie.

Le "Santa Isabel", a touché fond à quatre heures samedi après-midi. Les vaisseaux de pêche qui furent immédiatement envoyés de Ferrol et de Corunna ont trouvé le navire échoué à l'eau basse. On voyait encore les tuyaux et les mats.

Le navire faisait le service des côtes entre Cadix et Corunna. On a déclaré officiellement que tous les passagers devaient changer de navire à Cadix pour Buenos Aires.

L'OBSERVANCE DU DIMANCHE A WESTMOUNT

UNE DECISION IMPORTANTE DU JUGE SURVEYER.

L'honorable juge Surveyer vient de décider que la Cité de Westmount avait droit d'empêcher un marchand d'ouvrir son restaurant et de vendre des cigares et des liqueurs douces le dimanche.

La cause qui a donné lieu à cette décision est celle de George Spiliolopoulos, alias George Smith, qui demandait à la Cour Supérieure de maintenir un bref de prohibition et d'empêcher la municipalité de Westmount de le poursuivre devant le magistrat McMahon pour avoir tenu ouvert son magasin de cigares et de rafraîchissements, au coin de la rue Sherbrooke et de l'avenue Victoria, le dimanche, 21 septembre 1919.

Le requérant soumettait que la municipalité ne pouvait mettre en vigueur une loi de fermeture, le dimanche, contre des magasins comme celui qu'il tenait. Il alléguait, en outre, qu'une coutume établie permet de tenir ouverts, le dimanche, des restaurants comme le sien, dans toute autre partie de la province. Il invoquait aussi que la question avait été résolue en sa faveur sur conviction prononcée contre lui par une offense antérieure et cassée en appel par la Cour du Banc du Roi.

L'honorable juge Surveyer décida que la question, dans la présente instance, n'était pas de savoir si le requérant pouvait être ou ne pas être condamné en vertu de la plainte portée contre lui, mais de décider si le magistrat, siégeant comme juge de paix, avait juridiction pour juger si la plainte était bien fondée en fait et en droit.

"Pour qu'il y ait lieu", dit-il entre autres raisons, "à bref de prohibition, il faut qu'il y ait eu excès de juridiction, et je ne peux concevoir qu'un juge de paix a excédé sa juridiction parce qu'il a interprété la loi d'une manière différente d'un autre tribunal."

En conséquence, le bref de prohibition a été cassé.

GROS INCENDIE A SAINT-HYACINTHE

ST-HYACINTHE, 4 — Un incendie considérable a éclaté ce matin vers 3 hrs dans la partie commerciale de la ville. Les pompiers ont dû travailler jusqu'à 8 heures, pour contrôler les flammes. Les immeubles gravement endommagés sont ceux de MM. G. N. Larivée, marchand de grains, Nassif, mercier, T. J. Orsali, restaurateur, et Eugène St-Jean, libraire.

LES MARCHANDS DE VIN

Une assemblée spéciale de la section des Marchands de Vins de l'Association des Marchands Détaillants du Canada, aura lieu à leur nouveau bureau, Edifice de La Patrie, 120 Ste-Catherine Est, chambre 34, demain mercredi à 2 heures 30 de l'après-midi.

EVASION EMOUVANTE D'UN FORCAT

A LA PRISON DE WEST SIDE A NEW-YORK.

NEW-YORK, 4 — Un projet d'évasion des plus audacieux et qui aurait vidé la prison de West Side, sur la 83ème avenue, a bien failli réussir hier soir. Un prisonnier, Lloyd Britzberger, détenu pour être extradé dans le New-Jersey, où il doit subir son procès relativement au vol avec effraction de la First National Bank, de Milltown, a cependant réussi à s'évader.

Dix-sept autres personnes qui étaient sorties des murs de la prison ont été réincarcérées par le gardien Georges Auton qui les tenaient en joue avec sa carabine en donnant le signal aux autres gardiens. Sans le sang-froid et la promptitude du gardien Auton, tous les détenus tentaient de s'évader.

Lloyd Bitzberger, l'auteur de ce complot avait scié un barreau de sa cellule et attendit pour opérer son évasion que les 20 prisonniers qui occupaient la rangée de cellules d'avant fassent leur promenade vers 9 hrs p.m. alors que des gardiens font l'inspection des cellules. De sa fenêtre, le prisonnier sauta sur le toit de l'édifice de la New-York Railways Coy qui adjoint le côté ouest de la prison et alors commença une course et une chasse à l'homme comme on n'en voit pas de plus émouvantes sur l'écran des cinémas. Il sauta d'un toit à l'autre, se glissa par un fil télégraphique jusque dans un camion automobile en marche, disparut dans une ruelle, sauta par lessus une clôture en arrière du No 341 ouest de la 53e avenue et on le vit plus.

A la prison tout fut bientôt remis dans l'ordre et après une enquête on croit que c'est la femme de Bitzberger qui lui aurait apporté les instruments dont il s'est servi pour scier ses barreaux de cellule, quand elle vint le visiter la veille du jour de l'An.

Cette évasion est la première depuis 16 ans à la prison de West Side, alors qu'un nègre s'évada après avoir tiré sur un gardien.

L'ECONOMIE DE LA LUMIERE

Toronto, 4.—Le système de l'économie de la lumière vient d'être approuvé par les électeurs des villes suivantes: Toronto, Kingston, Ste. Catharines, Kitchener et Gananoque. Il a été défait à Guelps et Galt.

REUNION MENSUELLE DES RETRAITANTS

La réunion mensuelle des retraitants de la Villa Saint-Martin aura lieu dans les salles de l'Union Catholique, rue Bleury, dimanche prochain, 9 janvier. A 8 h. 30, messe ; à 9 h. 30, déjeûner ; à 10 h., conférence par M. Arthur Saint-Pierre.

L'IMMIGRATION REGLEE PAR VOIE DIPLOMATIQUE

A PROPOS DU PROJET D'UNE RESTRICTION DE DIX MOIS.

Washington, 4.—Les séances du comité d'immigration du sénat sur le bill Johnson imposant une restriction de dix mois sur l'immigration aux Etats-Unis ont fait prévoir hier que la question de l'immigration serait en dernier ressort réglée aux Etats-Unis par accord diplomatique plutôt que par une loi.

Le sénateur Colt du Rhode Island, président du comité, a publié une lettre de l'assistant secrétaire Davis annonçant que le gouvernement italien a volontairement suspendu l'émission de passeports aux Etats-Unis. La lettre a été présentée au secrétaire Davis par l'ambassade italienne et a causé une surprise au comité.

Un passage se lisait comme suit: "Le gouvernement royal italien a suspendu l'émission de passeports jusqu'à ce qu'il soit informé des classes d'immigrants désirés."

L'offre de coopérer sur la question avec les Etats-Unis a été reçue avec joie par les sénateurs. Quelques-uns ont exprimé l'espoir qu'il ne sera peut-être pas nécessaire d'adopter de loi pour empêcher le flot de l'immigration européenne aux Etats-Unis, si la question est réglée par accords diplomatiques.

Le président Colt a déclaré qu'il espérait que les autres nations suivraient l'exemple du gouvernement italien et obvieraient à la nécessité de continuer à légiférer sur ce sujet.

"Déjà, dit-il, il semble que le gouvernement tchéco-slovaque va entrer dans un accord diplomatique avec les Etats-Unis au sujet de la règlementation de l'immigration. Il n'est pas hors de probabilité que les autres nations fassent la même chose si l'on donne la suggestion que ce serait agréé par ce pays."

En attendant, dit le président, les séances continueront sans interruption et un bill sera rapporté au sénat à la fin de la semaine si possible.

LA CONSTRUCTION DE DIRIGEABLES EN GRANDE-BRETAGNE

Londres, 4.—L'un des dirigeables R-36 et R-37, les deux premiers que l'Angleterre construit pour le département civil d'aviation, sera mis à l'essai vers la fin du mois.

Les nouveaux aérostats sont faits pour accommoder 30 passagers, avec cabines, salle à dîner et boudoirs. La cuisson des repas sera faite à l'aide d'appareils électriques. Le R-36 a 672 pieds de longueur et pourra faire des envolées de 600 milles à raison de 66 milles à l'heure.

LE SECOURS AUX MISEREUX

La Société de Charité Organisée et plusieurs associations catholiques similaires sont venues à une entente en vertu de laquelle à l'avenir les familles pauvres catholiques qui jusqu'à présent avaient été secourues par la Société de Charité Organisée, le seront par les différentes sociétés catholiques.

M. Dawson, le secrétaire général de la Société de Charité Organisée dit que pour sa part il a toujours ignoré les sectes religieuses lorsqu'il s'est agi de secourir les pauvres et les miséreux, mais que Montréal est dans une position toute spéciale et que les malheureux qui s'y trouvent aiment mieux recevoir du secours de personnes pratiquant la même religion qu'eux.

Les sociétés protestantes et catholiques on résolu de former un comité conjoint qui aura pour mission de diviser la besogne et d'assigner à chaque association selon les croyances religieuses, les familles qu'elle devra secourir.

COURSES DES POMPIERS, HIER

Au cours de la journée d'hier, les appels suivants ont été enregistrés aux quartiers généraux du service des alarmes:

A 1.01 heure a.m., à l'avertisseur 89, angle des rues Notre-Dame et Moreau; dommages légers à l'imprimerie J. O. Jolivet, 63 rue Joliette.

A 9.48 heures a.m., à l'avertisseur 141, angle de la rue Notre-Dame et du Square Jacques-Cartier; dommages légers à l'hôtel Riendeau, situé au Square Jacques Cartier.

A 1.38 heure p.m., à l'avertisseur 8122, angle des rues Ste-Catherine et Desjardins; dommages considérables à une résidence située au No. 130 rue Desjardins.

A 1.48 heure p.m., à l'avertisseur 3463, à l'angle des rues St-Jacques et St-Philippe; dommages légers à la résidence portant le numéro 184 rue Ste-Marguerite.

A 2.23 heures, à l'avertisseur 3463, angle des rues St-Jacques et St-Philippe; dommages légers à la résidence portant le numéro 186 rue Ste-Marguerite.

A 7.29 heures p.m., à l'avertisseur 282, à l'angle des rues Eadie et Chabot; fausse alarme.

A 9.22 heures p.m., à l'avertisseur 376, angle des rues Fulford et Coursol; fausse alarme.

A 10.21 heures p.m., appel par téléphone; dommages légers à la manufacture de tabac de M. Pierre Deshaies, 163 rue Craig Ouest.

Le nombre total des alarmes pour 1921 et de 39 jusqu'à date.

DANIEL LESUFUR EST DECEDE

PARIS, 4.—Madame Jeanne Lapauze, auteur, connue en littérature sous le pseudonyme de Daniel Lesueur, est morte ici hier. Elle était Chevalier de la Légion d'Honneur et fut officier de l'Instruction Publique. Mme Lapauze a remporté plusieurs prix de littérature. Elle faisait partie de plusieurs sociétés d'artistes. Nombre de ses pièces ont été jouées sur des scènes importantes de Paris.

LES NOUVEAUX TAUX DE CHEMINS DE FER

Il y a eu hier une grande confusion parmi les expéditeurs et les voyageurs, au sujet des nouveaux taux qui ont pris effet le 1er janvier 1921, à la suite de l'ordre en conseil passé par la Commission des Chemins de Fer.

Il s'agit d'une réduction générale de 10 p.c. et plusieurs expéditeurs étaient sous l'impression que la diminution était ou plus grande ou moindre.

La situation actuelle, c'est que le 13 septembre dernier, un ordre de la Commission des Chemins de Fer, permettait aux compagnies de chemins de fer d'augmenter leurs taux de 20 p.c. pour les passagers. Cet ordre pourvoyait que le 1er janvier 1921, il y aurait réduction de 50 p.c. sur le 20 p.c. d'augmentation. Ceci ne voulait pas dire une réduction de 20 p.c. sur tout le taux, mais simplement une réduction de l'augmentation.

Comme par exemple le prix d'un billet de passage qui était de $10, avant le 13 septembre dernier, devenu ensuite à $12 est maintenant rendu depuis le 1er janvier à $11, et ainsi de suite.

Quant aux taux de fret, M. W. S. Tilston, gérant du transport du Board of Trade, déclare qu'à l'est du Canada, à partir du 1er janvier, il y aura une augmentation de 35 p.c. sur les taux qui existaient avant le 13 septembre, à l'est de Fort William, et que les nouveaux taux en l'effet à l'ouest de Fort William, sont réduits de 30 p.c. sur les taux qui existaient avant la même date.

Il est aussi prévu par l'ordre de la Commission des Chemins de Fer, que l'augmentation consentie le 13 septembre dernier, devra disparaître le premier juillet 1922. Ce qui veut dire que le taux du fret en effet aujourd'hui continuera jusqu'à cette époque.

Quant au tarif pour les passagers il devra revenir le 1er juillet prochain, ce qu'il était avant le 13 septembre dernier.

Ces changements cependant n'affectent aucunement le prix des billets pour wagon-lit, wagon-salon, l'excès du bagage, qui tombent sur la taxe de luxe.

NOTRE CONCOURS

Une personne a gagné la prime de cinq dollars attribuée au Concours des Médailles Jeanne d'Arc.

M. Cléophas Matte, 303b, De Lanaudière, a gagné la prime de cinq dollars attribuée au concours des médailles Jeanne d'Arc. Il portait le numéro

189662

Il nous a remis le reçu suivant: Montréal, 31 décembre 1920.

Reçu de la Cie de Pub. de la PATRIE Ltée, la somme de cinq piastres attribuée au porter de la médaille Jeanne d'Arc No. 189662.

M. CLEOPHAS MATTE,
303b, De Lanaudière.

Les numéros gagnants pour aujourd'hui:

189054 13755
185036 23260

UNE CONFERENCE DU GENERAL CURRIE

Hier soir, en l'église protestante St. James the Apostle, le général Currie, principal de l'Université McGill, donnait une conférence aux hommes de cette secte. Il leur recommanda de continuer à travailler au maintien de la paix et les mit en garde contre le bolchévisme. Il a rappelé le courage déployé par les Canadiens durant la guerre et la grande part qu'ils ont prise à assurer le succès final.

Le général Currie est très optimiste quand à l'avenir du Canada, cependant ce pays comme tous les pays d'Europe, traverse une crise financière et tous les Canadiens devraient se joindre dans un commun effort pour faire renaître la prospérité.

Le conférencier a aussi dit que le problème du rétablissement civil des soldats n'avait pas été réglé d'une manière satisfaisante et qu'il était fier que l'étude en serait de nouveau faite à la prochaine session du gouvernement fédéral.

ACCIDENT D'AUTO

Mme Lottie Lamage, âgée de 20 ans et demeurant au No 91 rue Coursol, a été victime d'un pénible accident d'automobile qui a bien failli lui coûter la vie, hier soir, à 8 heures, à l'angle des rues des Seigneurs et St-Jacques.

Elle attendait un tramway quand une automobile dirigée par M. A. Gougeon, rue Beaudoin, arriva soudainement. Le véhicule, qui avait donné dans une ornière, ne put être arrêté assez tôt par son conducteur sans frapper Mme Lamage, qui fut renversée sur le pavé et en subit de sérieuses contusions.

Les constables Major et Bouville furent immédiatement envoyés par le lieutenant Grégoire, du poste de police de la rue des Seigneurs, dans le but de faire enquête. Plus tard, le Bureau de la Sûreté fut informé de l'accident et les détectives Morel et Ouimet apprirent que l'état de la blessée n'était pas grave.

TARIFS DE TRANSPORTS AUGMENTES

Nouveau projet de règlement concernant les autotaxis et les automobiles de louage.

DISTINCTION

La Commission administrative vient de soumettre au Conseil un nouveau projet de règlement concernant les automobiles de louage et les auto-taxis. Il convient de faire remarquer que ce projet augment les tarifs de transport dans ces voitures. Nous devons ajouter que les mots 'automobile de louage" signifient une automobile non pourvue d'un taximètre, mais tout simplement employée pour le transport des voyageurs en raison d'une consignation pécuniaire, et le mot "Autotaxi" une automobile munie d'un taximètre.

Pour les autotaxis, le nouveau tarif sera le suivant, quand le règlement sera adopté: d'un endroit à un autre dans les limites de la Cité: premiers trois-cinquièmes de mille ou fraction de cette distance, pour une personne ou plus: 50 sous. Chaque cinquième de mille subséquent: 10 sous.

Le règlement actuel exige pour premier demi-mille ou fraction de cette distance pour une ou deux personnes: 40 sous. Dans le règlement encore en vigueur, un tarif de 20 sous peut être exigé pour chaque personne en plus de deux pour toute la course.

Comme actuellement, le temps passé à attendre sera payé à raison de $2.00 l'heure.

Il ne sera rien exigé des voyageurs pour les bagages portés à la main. Il sera facultatif pour le chauffeur de transporter ou non des valises dans sa voiture, mais s'il consent à en transporter, le prix à payer sera de 40 sous (au lieu de 25) pour chaque valise.

Les prix de transport qu'il est permis d'exiger en ce qui concerne les automobiles de louage autres que des autotaxis restent les mêmes: 1 à 4 personnes $1.00 pour une course d'un quart d'heure ou moins; $2.00 pour une course de plus d'un quart d'heure et de pas plus d'une demi-heure; $3.00 pour une course de plus d'une demi-heure et de pas plus de trois quarts d'heure; $3.50 pour une course de plus de trois quarts d'heure et de pas plus d'une heure. 5 personnes ou plus: 25 sous de plus dans chaque cas.

A part des changements au sujet du tarif, le projet comprend de nouvelles clauses obligeant les chauffeurs à remplir certaines obligations dans l'intérêt public. Ainsi en plus de leur numéro-insigne, tout chauffeur devra porter sur lui un livret d'identification pour lequel il paiera une somme de cinquante sous, et tout jeu ayant pour objet un pari ou un enjeu quelconque sera défendu dans les kiosques des chauffeurs. Une autre importante disposition du nouveau règlement défend aux chauffeurs d'avoir des liqueurs spiritueuses ou de flâner sur les postes.

LA CANADIAN CARTAGE vs LE GRAND TRONC

Un bureau d'arbitrage, présidé par l'honorable juge Maclennan, assisté de MM. U. E. Gellen et F. W. McRobie, a entendu cier la cause de la Canadian Cartage and Storage Company, successeurs de la Shedden Forwarding Company, contre la Grand Trunk Railway Company.

Il s'agit d'une réclamation approximative de $50,000 de dommages, que les réclamants prétendent avoir soufferts par suite de l'adoption par la compagnie de chemin de fer de la journée de huit heures à ses entrepôts de fret. Il est demandé compensation pour la perte de deux heures par jour.

Elle Avait Une Toux Intermitente et Fatigante

NE POUVAIT REPOSER LA NUIT

Les toux intermittentes sont très fatigantes pour l'organisme. La toux persistente trouble le sommeil, et garde les poumons et les tubes bronchiaux dans un tel état d'irritation et d'inflammation, que, à moins que vous ayez un soulagement immédiat la toux peut devenir permanente et de sérieuses affections pulmonaires s'ensuivent. Il n'existe pas de meilleur remède que le Sirop de Pin de Norvège du Dr Woods pour se débarrasser de toutes sortes de toux et de rhumes, ce remède combinant toutes les vertus curatives du pin pour le poumon, lequel pin est combiné avec l'écorce de bois sauvages, et les propriétés calmantes et expectorantes d'autres excellentes herbes et écorces.

Mme E. J. Ross, Penhold, Alta., écrit: — Il y a environ trois ans je pris un très mauvais rhume, accompagné d'amygdalite et d'enrouement. J'étais si enrouée que je n'entendais pas quand on me parlait. Je ne pouvais reposer la nuit avec cette toux ennuyeuse et intermittente. J'essayai plusieurs remèdes, mais ils ne me firent aucun bien. Finalement je vis l'annonce du Sirop de Pin de Norvège du Dr Wood et je m'en procurai une bouteille. Ce sirop me procura de suite du soulagement, et après en avoir employé quatre bouteilles, ma toux disparut. J'en garde toujours maintenant à la maison.

Le Sirop du Dr Wood est mis dans une enveloppe jaune, trois pins étant la marque de commerce, prix 35c et 60c la bouteille. Fabriqué seulement par The T. Milburn Co., Toronto, Ont. 1

Novo-Codine

La seule préparation pour
Extraction et Traitement des Dents sans Douleur
ELLE EST LA PROPRIETE PERSONNELLE DE
La Cie Dentaire Masson, Limitée
860 St-Denis — 152, rue Peel
St-Louis 4613 — Uptown 5609
OUVERT LE SOIR.

Prenez la Bonne Habitude d'Acheter chez Dupuis

Mercredi Rabais Extraordinaires

Sur tous nos Costumes Manteaux, Robes, Blouses et Jupes pour Dames et Jeunes Filles

COSTUMES en vécuna noir épais, nouveaux modèles. Valeur de 25.00 pour..... 14.98
COSTUMES en serge noire et bleu marin, valeur de 50.00 pour..... 24.98
COSTUMES en drap fin, différentes couleurs, valeur de 75.00 pour..... 39.98
COSTUMES en drap fin avec garniture de fourrure, différentes nuances. Rég. 115.00 pour..... 59.98
MANTEAUX épais en tissus quadrillés. Valeur de 20.00 pour..... 9.98
MANTEAUX en drap velours, valeur de 25.00 pour..... 14.98
MANTEAUX épais avec collet de fourrure. Valeur de 40.00 pour..... 23.98
MANTEAUX de belle qualité en velours ou en silvertone. Valeur de 60.00 pour..... 34.98

—Au premier.

FOURRURE

Variété complète de tous les plus nouveaux modèles d'étoles, écharpes, manchons et manteaux de fourrure, à des prix de rabais.

ETOLES et MANCHONS en loup naturel. Valeur de 18.00 chacun pour.....
12.98

ETOLES et MANCHONS en martre teinte d'Alaska. Régulier 35.00 chacun pour.....
24.98

MANTEAUX en seal français avec garniture de martre d'Alaska ou d'opossum australien. Val. de 250.00 pour...
155.00

—Au premier.

Extra Spécial

CARACUL NOIR

35 verges seulement de CARACUL noir de 50 pcs. de largeur, surface brillante. Un tissu très en demande pour manteaux ou étoles. Valeur régulière de 10.00 pour
5.49

SOIE JERSEY

SOIE Jersey de 34 pouces de largeur, texture très serrée, une soie spéciale pour sous-vêtements. Nuances: chair, rose, bleu pâle, ivoire et mais. Valeur régulière 2.95, pour
2.39

—Au rez-de-chaussée.

KIMONOS

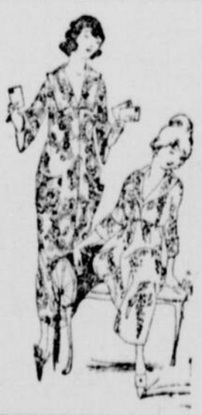

LONGS KIMONOS en crêpe de coton de couleurs unies, pour dames. Jolis dessins brodés. Régulier 3.98, pour 2.79
KIMONOS COURTS en flanellette à fleurs de fantaisie, pour dames. Jolies couleurs, collet rabattu, ceinture. Rég. 2.98 pour 1.98
LONGS KIMONOS en flanellette épaisse, pour dames. Coupe très ample, dessins de fleurs. Collet rabattu, ceinture. Régulier 4.98 pour 2.98
LONGS KIMONOS en flanellette à fleurs de fantaisie, pour dames. Modèle ample ou plissé, collet avec nervure de fantaisie. Rég. 5.98 pour 3.98

—Au premier.

MAISON FONDE EN 1868
Dupuis Frères LIMITÉE
LE MAGASIN DU PEUPLE
447-449 rue Ste-Catherine Est, coins St-André et St-Christophe
J. N. Dupuis, Président. Eug. Dupuis, Vice-Président.
J. A. Dugal, Directeur-Gérant.

HENRY MORGAN & COMPANY LIMITED

600 Paires d'Escarpins et de Colonials

A $9.00 et $12.00 pour Dames

Comprenant un des achats spéciaux les plus extraordinaires offerts par les conditions actuelles du marché, en vente spéciale demain

A $5.00 LA PAIRE

Pas de commande par téléphone, C.O.D. ou d'échanges.

Cet achat représente une valeur beaucoup au-dessous des prix d'avant-guerre.

Ce sont des Escarpins et des Colonials nouveaux. Chaque paire est parfaite.

Les styles en sont d'autant plus attrayants que le prix en est remarquable.

Toutes ces chaussures sont fabriquées **d'élégantes formes pointues**.

Le meilleur **chevreau Vici, cuir verni et Suède** offrent une variété de cuirs très durables.

Les spécifications usuelles les plus dispendieuses sont employées dans la fabrication de ces chaussures—**semelles tournées et à trépointe, talons français et recouverts en cuir, excellente couture, et bonne forme.**

Il y a toutes les largeurs depuis AA à D, et même des grandeurs depuis 2 à 8. **Et le prix par paire n'est que de $5.00**

—Deuxième étage

Broderie Suisse Brodés à 50c la verge

Réguliers 95c à $1.25

700 verges de mousseline suisse et de batiste pour de belle qualité, 26 pouces de largeur, sont offertes à ce prix véritablement attrayant.

Il y a une variété de très jolis patrons brodés pour lingerie et robes d'enfants.

—Rez-de-chaussée.

Robes de Fillettes à Moitié Prix

Dans de jolis dessins en chambray, guingan, coutils, organdis, marquisette, linon ,résille, Georgette, taffetas, serge, jersey.

—Deuxième étage.