L'annonce — pratiquée
ligemment et d'une m
soutenue dans le quo
illustré et à fort tirage
une garantie de succ
le négociant et l'in

BUREAU DU SENAT
7-357-2 31-D-48
OTTAWA, ONT.

LA PRESSE

Le plus grand quotidien français d'Amérique

FETE DU JOUR
Ste-Rose de Lima, vierge
Soleil: lever 6 h. 18; coucher 6 h. 49
Lune: lever Mar., coucher 4 h. 43
PRONOSTICS
Beau aujourd'hui et demain, nuageux l'après-midi, température inchangée.
Maximum : 72 Minimum : 55
Pour détails complets voir page 27

64e ANNEE—No 268 | MONTREAL, LUNDI 30 AOUT 1948 | PRIX: CINQ CENTS

ACCORD DES PUISSANCES SUR BERLIN

Fin du blocus, monnaie

Le communiqué officiel sur la conférence de Moscou attendu ce soir.

Les détails

L'exécution de l'accord fera l'objet d'autres négociations.

Moscou, 30. (B.U.P.) — Le général Walter Bedell Smith, ambassadeur des Etats-Unis; MM. Frank Roberts, chargé d'affaires de Grande-Bretagne, et Yves Chataigneau, ambassadeur de France, se sont présentés au Kremlin à 5 h. ce soir (10 h. du matin à Montréal), pour y causer avec le ministre des Affaires étrangères d'U.R.S.S., M. Molotov.

Le communiqué officiel sur le résultat des négociations est attendu ce soir.

Les envoyés de l'ouest ont eu un bref entretien à l'ambassade de France avant de se rendre au Kremlin. On croit savoir qu'ils sont tombés entièrement d'accord sur le texte du communiqué.

L'entretien du jour est le huitième entre M. Molotov et les envoyés de l'ouest, depuis le 30 juillet. Le maréchal Staline a assisté à deux des conversations; on le croit absent aujourd'hui.

On croit que l'entretien du jour est consacré presque exclusivement à la rédaction du communiqué. Ce dernier annoncera probablement que les puissances sont d'accord sur l'unité monaétaire de Berlin, la fin du blocus soviétique, imposé depuis le 17 juin.

Ce blocus a coûté très cher aux puissances de l'ouest, forcées de ravitailler 2,500,000 Berlinois par avion.

Le communiqué révélerait non seulement l'accord de principe sur la monnaie et la fin du blocus, mais la procédure à suivre pour exécuter cet accord.

Depuis vendredi les envoyés de l'ouest ont eu de longs entretiens.

Conseils de prudence de Londres

Londres, 30. (B.U.P.) —Les diplomates de l'ouest conseillent de ne pas trop attendre du communiqué officiel sur les négociations de Moscou. En effet, ce communiqué peut dire seulement que les puissances ont décidé de confier à leurs gouverneurs de Berlin une nouvelle série de négociations sur l'unité monétaire.

C'est seulement lorsque l'unité monétaire aura été rétablie et que le blocus aura été levé, que l'on pourra préciser si les entretiens de Moscou ont préparé une conférence des Quatre sur la question générale de l'Allemagne.

Une dette envers nos combattants

Ce qu'écrit un journal anglais du raid du port de Dieppe en 1942.

Manchester, 30 — (P.C. — Reuters) — Le Manchester Guardian écrit aujourd'hui que le fait que les armées d'invasion ne se sont pas retirées de la Normandie en 1944 consitue "une dette que nous devons au major-général G.-H. Roberts et à la deuxième division canadienne" qui avaient effectué le raid de Dieppe en 1942.

Dans un article de tête portant sur les remarques faites samedi à Toronto par le comte Mountbatten le journal déclare que l'ancien chef des commandos n'était pas tenu de défendre sa conduite en regard du raid massif sur Dieppe.

"Les armées et la marine, tout comme les individus, dit l'éditorialiste, puisent leurs leçons dans d'amères expériences. Un assaut contre la forteresse de l'Europe était essentiel à nos opérations combinées.

"Des commandos anglais et des fusiliers marins britanniques devaient être utilisés mais l'armée canadienne en Angleterre, qui n'avait pas encore versé de sang après trois années de guerre, était désireuses de participer à ce raid et elle en paya le plus lourd prix.

"La responsabilité de l'entreprise n'était dévolue qu'en partie à Lord Mountbatten. M. Churchill, les états-majors et le général McNaughton, alors commandant de l'armée canadienne, sont encore plus responsables et récidiveraient probablement tous sans le moindre regret si la nécessité s'imposait.

"Le raid de Dieppe fut protégé par un bombardement de quatre contre-torpilleurs et de quelques avions porteurs de canons. Les débarquements furent "couverts" par six cuirassés et 11,000 tonnes de bombes lancées du haut des airs.

"Que le port flottant de Mulberry ait surgi des leçons de Dieppe c'est là une question qui prête encore à débat. Mais grâce à cette brève mais malheureuse bataille, qui a coûté 900 vies aux Canadiens, nous avons acquis une expérience que seul un véritable combat pouvait donner. Les pertes les plus lourdes ont été subies dans le retrait des troupes, la plus difficile des manoeuvres de guerre. Il n'y a pas eu de retrait des plages de Normandie. C'est une dette que nous devons au major-général Roberts et à la deuxième division canadienne."

Négociateurs patients et habiles



De gauche à droite, le général WALTER BEDELL SMITH, ambassadeur des Etats-Unis; MM. FRANK ROBERTS, chargé d'affaires de Grande-Bretagne, et YVES CHATAIGNEAU, ambassadeur de France. Ce sont ces trois personnages qui depuis le 29 juillet, en dépit de tous les incidents de Berlin, négocient au Kremlin, avec le maréchal Staline et M. Molotov, le règlement de la question d'Allemagne. Le communiqué officiel sur le résultat des négociations est attendu ce soir.

Le Canada et la G.-B., fournisseurs d'uranium

Washington, 30. (A.F.P.) — Dans son rapport supplémentaire biannuel au congrès, le comité national des munitions révèle que le Canada et la Grande-Bretagne constituent, pour les Etats-Unis, les principales sources étrangères d'uranium pour la fabrication de bombes atomiques. Ce rapport ne donne aucune indication sur les quantités fournies aux Etats-Unis par les deux pays mentionnés.

Par ailleurs, le comité, vu "la situation internationale instable", recommande que le gouvernement américain adopte une politique plus ferme, en ce qui concerne l'acquisition et le stockage des matières stratégiques, et souligne notamment l'aide que les pays bénéficiaires du plan Marshall pourraient être appelés à donner dans ce domaine.

Une zone neutre à Jérusalem

Les Arabes acceptent la création d'une telle zone dans la ville sainte.

Jérusalem, 30. (P.C.)—Des observateurs prévoient aujourd'hui que l'ONU protestera auprès des Arabes à la suite de coups de feu tirés sur un avion des Nations-Unies au-desus de la ville sainte.

(B.U.P.) — A la suite de la décision des Arabes d'accepter l'établissement d'une zone neutre à Jerusalem, des rapports contradictoires ont été émis sur l'attitude adoptée par le gouvernement d'Israël.

Jérusalem, 30. (B.U.P.) — Le principal assistant du médiateur des Nations unies, le comte Folke Bernadotte, a annoncé que tous les Etats arabes ont convenu de l'établissement, à partir de 8 heures ce matin, d'une zone neutre à Jérusalem.

Le général Aage Lundstroem a dit que la nouvelle zone entourera la region déjà démilitarisée dans laquelle se trouve une école d'agriculture et un poste de la Croix-Rouge. Les hostilités se sont poursuivies à cet endroit et aux environs depuis l'entrée en vigueur de la trêve des Nations unies.

Le gouverneur militaire juif de Jérusalem a déclaré que les Juifs ont toujours consenti à se retirer de la zone de la Croix-Rouge et n'ont pas modifié leur attitude. Les Juifs attendaient toutefois, croit-on, de savoir ce que feraient les Arabes avant de donner suite à leur décision.

Lundstroem a fait savoir que des observateurs seront postés dans la région pour surveiller étroitement toute tentative des forces armées d'y pénétrer.

Toute incursion, a-t-il dit, sera considérée comme une violation de la trêve et "personne ne peut s'élever contre les deux forces que représentent les Nations unies et la Croix-Rouge".

L'ONU a donné l'ordre à la fois aux Arabes et aux Juifs de se retirer à 4 heures hier après-midi de la région en question. On ne sait pas encore si les Juifs et les Arabes se sont conformés à cet ordre.

Journée tranquille

Selon des rapports transmis de Jérusalem, dimanche a été une des journées les plus calmes de la deuxième trêve dans la ville sainte. On a cependant tiré pour la première fois hier soir des balles traceuses anti-avions.

Les Juifs prétendent que des Arabes postés dans l'ancienne partie de la ville ont fait feu sur un avion volant à haute altitude.

D'après des dépêches de Haifa, des représentants de l'ONU disent que des réfugiés arabes de la Palestine rendus en Syrie et au Liban tentent de vendre à perte d'anciens billets verts de Palestine pour de nouveaux billets bleus d'Israël. Des représentants récemment revenus d'Etat arabes disent que des réfugiés ont offert jusqu'à trois livres de Palestine pour une livre d'Israël.

Le gouvernement égyptien a exprimé dans un télégramme à Bernadotte ses regrets à la suite de la mort de deux observateurs français de l'ONU atteints par la DCA égyptienne au-dessus de Gaza. Il a fait remarquer que les emblèmes de l'ONU n'étaient pas visibles sur l'avion et que de plus il ne suivait pas le corridor normal d'accès à Gaza.

Du charbon polonais

—La Pologne livrera aux Pays-Bas dans la seconde moitié de la présente année, 290,000 tonnes de charbon en échange d'installations portuaires.

Nouvelle tentative du conseil berlinois

Il siégera demain, si le résultat des négociations de Moscou est connu et si le commandant soviétique lui assure la protection policière.

Berlin, 30, (B.U.P.).—Le Dr Ferdinand Friedensburg, bourgmestre adjoint de Berlin, a donné une conférence de presse cet après-midi. Il annonce que le conseil municipal tentera de nouveau de siéger demain, pourvu que le commandement soviétique lui assure la protection de la police et que le résultat de la conférence de Moscou soit connu. Sinon la séance du conseil municipal sera remise à vendredi.

Le conseil comprend 116 membres, dont 23 communistes seulement. La semaine dernière les communistes ont forcé le conseil à remettre sa séance, deux jours consécutifs.

Berlin, 30. (P.A.) — Le général Alexandre Kotikov, gouverneur du secteur soviétique de Berlin, ordonne que désormais les habitants du secteur ne paieront d'impôts que dans le dit secteur et pour son utilité. Ainsi le commandement soviétique, après avoir divisé les administrations de la police, du ravitaillement et du travail, divise celle des finances.

Au moment où le commandement soviétique ébranle ainsi le conseil municipal, les dépêches de Moscou annoncent un communiqué prochain sur les négociations des puissances.

Le blocus soviétique de Berlin se prolonge depuis 68 jours. La presse socialiste de Berlin publie la copie photographique du billet envoyé à une Berlinoise et invitant cette dernière à assassiner deux chefs du conseil municipal, billet signé: "Commando des tueurs".

Attaques multipliées depuis les négociations de Moscou

D'après les dépêches de Moscou, les puissances peuvent confier aux gouverneurs militaires de Berlin le règlement de la question monétaire, par exemple. Depuis le début des négociations de Moscou, le gouverneur du secteur soviétique de Moscou a précipité ses attaques contre le conseil municipal.

Ce dernier ..e s'est pas encore replié sur les secteurs occidentaux, bien que jeudi et vendredi les communistes l'aient forcé à suspendre ses séances à l'hôtel de ville, situé en secteur soviétique. Le commandement américain lui a suggéré de tenter une nouvelle réunion, ou d'attendre pour se transporter en secteur occidental que le général Kotikov ait répondu à sa seconde demande de protection policière.

Le général Kotikov s'est dérobé à la première demande en affirmant ne pas comprendre ce que le conseil attend de lui. Il a renvoyé le conseil au commandant de la police allemande du secteur soviétique, le colonel Markgraf, c'est-à-dire à un personnage communiste de même que les manifestants de la semaine dernière.

Mouvements des commandants d'occupation

Berlin, 30, (B.U.P.) — Le général Pierre Koenig, commandant de l'occupation française, est arrivé à Berlin hier soir, en avion, ce qui fait supposer que les gouverneur des puissances occupantes reprendront bientôt les entretiens à quatre

Les généraux Lucius-D. Clay et sir Brian Robertson, commandants des occupations américaine et britannique, sont allés aujourd'hui à Francfort-sur-le-Main. Ils sont attendus à Berlin demain.

Le Conseil de contrôle allié a suspendu ses séances en mars, le conseil des gouverneurs de Berlin (Kommandatura) en juin.

"Epuration" de l'Unité socialiste

D'après les informations de presse, le commandement soviétique procède à "l'épuration" de l'Unité socialiste (S.E.D.), pour en éliminer les adversaires de l'U.R.S.S.

Les camps de concentration débordent

La "Neue Zeitung" paraît en secteur américain. Elle affirme que le commandement soviétique enferme les prisonniers dans un grand camp de Saxe, et élargit les détenus d'autres camps pour loger ceux de la dernière épuration.

L'Unité socialiste s'est formée par la fusion forcée des partis communiste et socialiste de la zone soviétique. Le dernier ordre d'épuration aurait été donné directement de Moscou.

"Der Kurier" paraît en secteur français. Il déclare que le commandement soviétique de Halle a adressé à ses officiers une circulaire confidentielle les prévenant de ne plus faire confiance à l'Unité socialiste, dont certains chefs feraient campagne contre l'U.R.S.S.

Préparatifs d'union en Allemagne occidentale

Francfort-sur-le-Main, 30 (BUP) — Américains, Anglais et Français surveilleront la nouvelle administration d'Allemagne occidentale d'une série de postes établis sur le modèle de l'état-major allié (SHAEF) pendant la guerre.

Les premiers officiers de liaison français sont arrivés hier. Ils seront suivis d'autres, à mesure que se fera la fusion des trois zones de l'ouest. Les zones américaine et britannique ont commencé la fusion administrative depuis longtemps.

Des officiers français seront envoyés par exemple à Munich, en zone américaine, ou à Dusseldorf, en zone britannique. Des officiers américains et britanniques seront envoyés en zone française.

Les modifications de frontières

Les ministres-présidents allemands sont réunis à Manneheim pour délibérer de changements aux frontières des Etats. Les commandements alliés n'envisagent aucun changement aux frontières des zones, mais sont disposés à considérer des modifications aux frontières des Etats.

D'autre part il semble probable que la conférence de Manneheim n'obtiendra qu'une faible part de ce qu'elle demande. Les commandements alliés autoriseront probablement la fusion des Etats de Wurtemberg-Bade, en zone americaine, Bade et Wurtemberg-Hohenzellern en zone frnçaise. La fusion des trois Etats résulterait du consentement des gouverneurs alliés, suivi d'un plébiscite. Ainsi serait constitué l'Etat du Sud-ouest allemand.

L'Assemblée du Palatinat vient de déclarer que l'autonomie de cet Etat est impossible, au point de vue économique. Le Palatinat se trouve en zone française. M. Hermann Luedemann, ministre-président du Schleswig-Holstein, en demande le rattachement à la Basse-Saxe.

Un mouvement séparatiste se développe au Schleswig. Les séparatistes voudraient constituer un Etat autonome, lié au Danemark plutôt qu'à l'Allemagne.

Protégée américaine



Mlle HELENE KORELENKO, âgée de 14 ans, est infirme. Elle est hospitalisée en ce moment dans le secteur américain de BERLIN. L'U.R.S.S. veut la ramener sous son autorité, parce que la jeune fille est d'origine ukrainienne. Les Etats-Unis font une enquête, et dans l'intervalle gardent la jeune fille sous leur protection.

Les communistes finlandais adhéreraient au Cominform

Helsinki, 30. (A.F.P.) — L'adhésion du parti communiste finlandais au Cominform pourrait intervenir d'un jour à l'autre, apprenait-on hier soir à Helsinki de source généralement bien informée.

La décision en aurait été prise après le retour de Moscou du secrétaire du parti communiste finlandais Vidle Pessi.

Au sein du bureau politique et parmi les membres influents du comité central, une forte minorité se serait toutefois opposée à cette décision qu'elle qualifierait d'inopportune. Aucune allusion à cette résolution n'a été cependant faite hier, lors de la dernière et troisième journée commémorative du 30e anniversaire de la fondation du parti communiste finlandais.

Un autre organisme d'espions

Le comité Thomas veut démontrer aussi la continuité du sabotage rouge.

Washington, 30. — B.U.P. — Les enquêteurs parlementaires ont entrepris aujourd'hui de dévoiler un nouveau réseau d'espionnage soviétique après avoir accusé le président Truman de faire obstruction à leur recherche des communistes à l'emploi du gouvernement.

Le président du comité sur les agissements antiaméricains M. J. Parnell Thomas déclare que son groupe approche de la phase réellement importante de l'enquête sur l'espionnage. Les séances ont porté jusqu'ici sur deux prétendus groupes communistes et sur la controverse entre l'ancien fonctionnaire du département d'Etat Alger Hiss et l'ancien communiste Whittaker Chambers.

M. Truman, qui est rentré hier d'une croisière de neuf jours, n'a pas commenté l'accusation portée par M. Thomas, se déclarant insuffisamment renseigné sur la question.

Le comité déclare dans son rapport intérimaire que le fardeau de la preuve retombe sur Alger Hiss dans sa controverse avec Chambers "car les parties vérifiables de la déposition de ce dernier ont résisté à l'examen".

Par contre, les parties vérifiables de la déposition de Hiss ont été fortement ébranlées et sont réfutées en premier lieu par le témoignage de Hiss vesus Hiss."

Reproches au gouvernement

Au sujet de ses relations avec la Maison Blanche, le comité déclare "déplorer que la branche exécutive du gouvernement n'aide aucunement le comité dans ses efforts pour protéger la sécurité nationale contre ceux qui s'évertuent à la saper et la détruire".

(P.A.) — Le comité Thomas a déclaré que le procureur général Tom Clark "est en grande partie responsable de l'accroissement et de la puissance de la conspiration communiste aux Etats-Unis parce qu'il n'a pas appliqué aussi vigoureusement qu'il aurait pu le faire les lois contre l'espionnage".

New-York, 30. (B.U.P.)—Le comité doit interroger aujourd'hui J. V. Peters, qui serait l'ancien chef du mouvement clandestin rouge, et Whittaker Chambers, ancien communiste, qui a promis de montrer les liens entre ce mouvement clanterstin d'avant-guerre et l'espionnage soviétique en temps de guerre.

Peters comparaît aujourd'hui devant une commission de déportation.

"Protection" communiste

Quant à Chambers, il doit nommer deux fonctionnaires fédéraux qui lui ont fait obtenir en 1937 une "sinécure" dans le gouvernement pour aider à son travail d'organisateur communiste.

Un membre du comité déclare que ces deux fonctionnaires sont compris dans le groupe désigné par Mlle Elizabeth Bentley comme ayant fait de l'espionnage. Mlle Bentley a servi de courrier aux Soviets.

Ces fonctionnaires fournissent probablement le lien entre le groupe Chambers et le groupe Bentley, dit-il.

Chambers a obtenu cet emploi, "simple camouflage pour ses opérations communistes", moins de 24 heures après avoir pressenti les deux fonctionnaires fédéraux.

Prague invitée à tenir parole

Prague, 30. — P.A. — L'Eglise catholique a demandé au gouvernement tchécoslovaque de tenir sa promesse de respecter la liberté de religion.

Cette demande se trouve dans une lettre pastorale publiée par l'archevêque de Prague Mgr Josef Beran; elle a été adressée au gouvernement et lue au prône dans toutes les églises du diocèse, hier. Les autorités ecclésiastiques ont cependant refusé d'en remettre copie à la presse étrangère.

On déclarait dans ce message que l'Eglise est prête à respecter les lois de l'Etat mais elle demande à l'Etat de respecter les lois de l'Eglise.

Un désaccord entre l'Eglise et l'Etat, suivant le modèle familier de ce différend en pays communistes, se dessine en Tchécoslovaquie depuis que les rouges sont arrivés au pouvoir en février dernier. Il y a deux points principaux en litiges: la participation des prêtres catholiques à la politique et le problème de l'éducation. L'abbé Josef Plojhar a défié l'interdiction ecclésiastique des agissements politiques et il est resté à son poste comme ministre de la Santé.

La presse communiste a protesté de ce que l'Eglise a interdit l'abbé Plojhar à cause de sa désobéissance.

Amitié sino-japonaise pour la paix en Asie

Tokyo, 30. (A.F.P.) — "Il est désormais nécessaire que la Chine et le Japon, dans une amitié de compréhension mutuelle, s'efforcent d'assurer la sécurité et la paix en Asie orientale", a déclaré le général Chang Chun, ancien premier ministre chinois, au cours d'une réunion de l'association culturelle sino-japonaise.

"La compréhension est la meilleure garantie de paix sino-japonaise. Certains Chinois s'inquiètent de la renaissance du Japon. Il est essentiel que le Japon dissipe cette inquiétude" a ajouté l'orateur.

Cette réunion de l'association était présidée par Matsudaira Matsuoka, président des chambres haute et basse.

Invention orientale

—Ce sont les Orientaux qui ont été les premiers à fabriquer du papier.

Le chancelier de l'Échiquier nous visitera

Des représentants de la British Overseas Corporation nous ont informé ce matin que sir Stafford Cripps, chancelier de l'Echiquier britannique, doit quitter Londres le 14 septembre prochain pour arriver à Montréal le lendemain, 15 septembre, dans l'après-midi.

Il se rendra ensuite à Ottawa, puis à Washington. Il demeurera exactement un mois en Amérique, quittant le continent le 15 octobre pour retourner en Angleterre.

Londres, 30. — (P.C.) — Le Sunday Express écrivait hier dans sa chronique politique que Sir Stafford Cripps, chancelier de l'Echiquier, avait définitivement décidé de visiter le Canada.

L'Express déclare que cette visite aurait pour but de discuter des problèmes pertinents au commerce anglo-canadien et probablement de "décongeler" les $248,000,000 du prêt canadien.

Les autorités d'Ottawa anticipent depuis quelque temps une visite de Sir Stafford vu qu'au cours de la crise du dollar le Canada avait décidé de "geler" la balance du prêt préalablement consenti à la Grande-Bretagne.

M. Schuman rendra sa réponse aujourd'hui

Il essaie de former rapidement un nouveau gouvernement pour prévenir l'arrivée au pouvoir des communistes ou des gaullistes.

Paris, 30. — B.U.P. — Le président Vincent Auriol, tôt aujourd'hui, a demandé à M. Robert Schuman, expert financier et ancien premier ministre, de former un nouveau gouvernement. M. Auriol a jeté les yeux sur Schuman après que le chef socialiste Paul Ramadier eut décliné la mission de former un nouveau cabinet.

M. Ramadier a exprimé ce refus juste avant minuit et M. Auriol fit venir immédiatement M. Schuman, montrant ainsi qu'il jugeait nécessaire une action rapide pour prévenir la réclamation du pouvoir par l'extrême gauche et l'extrême droite.

Plusieurs observateurs croient que la situation produite par la démission du premier ministre André Marie, la semaine dernière, est la pire crise politique traversée par la France depuis la guerre. D'une part, les communistes, et d'autre part, la droite dirigée par le général de Gaulle réclament le droit de gouverner la France.

On s'attend que M. Schuman rende une réponse définitive au président de la république avant la fin de la journée.

M. Ramadier n'a pu aller assez vite

En sortant du palais présidentiel, hier soir, M. Ramadier a déclaré aux journalistes qu'il avait décliné la tâche parce qu'il ne croyait pas pouvoir former "le gouvernement d'autorité" dont la France a besoin durant ce temps critique.

"La tâche est urgente et je ne voulais aps retarder par de laborieuses négociations la formation d'un nouveau gouvernement", a-t-il ajouté.

Le cabinet Marie a été le deuxième gouvernement modéré ou de "la Troisième force" à tomber en six semaines. Les experts politiques conviennent que sa faillite expose la France au danger d'une coalition communo-socialiste ou d'un gouvernement de droite dirigé par Charles de Gaulle et son Rassemblement du peuple français.

De Gaulle reviendra à la charge

(BUP) — On rapporte de source sérieuse que de Gaulle est prêt à ouvrir une campagne intensive pour revenir au pouvoir. Il estimerait que les gouvernements de la Troisième force se sont montrés incapables de faire face à une situation économique dont la gravité s'accroît. On sait que c'est un désaccord ministériel sur le sévère programme de rétablissement économique avancé par le ministre des Finances Paul Reynaud qui a amené le cabinet Marie à démis-

A SUIVRE SUR LA PAGE 14

2 Canadiens tués dans une tragédie de l'air

Trente-six personnes meurent lorsqu'un aérobus américain s'écrase le long du Mississippi au cours d'un violent orage et de pluies abondantes.

Fountain City, Wisconsin, 30. (BUP) Un fonctionnaire public est d'avis qu'une tornade s'est abattue sur l'aérobus géant des Northwest Airlines qui, hier soir, s'est écrasé sur un pic en bordure du Mississippi et a causé la mort des 36 personnes à son bord, dont deux Canadiens, M. et Mme C.-C. Plummer, de Flin Flon, Manitoba.

Le shérif Henry Rhyner, du comté de Buffalo, prétend tenir de témoins oculaires du désastre que la tornade commençait à descendre vers le sol lorsqu'elle engouffra l'appareil dans son tourbillon et le projeta contre un escarpement de quelque 550 pieds de hauteur.

Des témoins disent que l'avion sembla se disloquer complètement lorsqu'il s'effondra sur le pic de montagne au cours d'une pluie diluvienne accompagnée de vents d'une violence extrême.

Immédiatement après l'écrasement de l'appareil une affreuse tempête s'abattit sur St. Charles, Minnesota, à quelques milles de Fountain City, et arracha plusieurs toitures.

"J'ai l'impression, a dit Rhyner, que l'ouragan venait à peine de se former lorsqu'il atteignit l'avion et le précipita dans un plongeon funeste."

Un pantalon contenant un portemonnaie sur lequel le nom de J.-W. Tinker, l'une des victimes, était gravé, a été trouvé à quatre milles de l'endroit du sinistre.

Rhyner en conclut que l'avion a dû éclater en plein vol sous la violence de la tornade ou sous le choc de vents contraires.

Il est également possible que l'aérobus ait été frappé par la foudre, ainsi que l'affirment certains témoins.

Pas un seul survivant

La compagnie aérienne a annoncé que tous les passagers de l'appareil ont été tués. Dix cadavres seulement ont été repérés à date et des équipes spéciales poursuivent des recherches dans des marais infestés de serpents des deux côtés du Mississippi dans l'espoir de retracer les 26 autres victimes.

Le Mississipi fait frontière aux Etats du Wisconsin et du Minnesota sur la scène même du désastre. Chose étrange des cadavres ont été découverts le long des deux rives du fleuve.

Cet accident constitue l'un des deux grands désastres aériens qui se sont produits cette année au pays et le premier survenu aux avions de transport rapides mis en service il y a environ un an.

Les équipes de secours sont singulièrement handicapées dans leur travail parce que la région déborde de serpents à sonnettes. Les recherches ont cessé à la tombée de la nuit hier soir et ont été reprises à l'aube ce matin.

Les cadavres qui ont été recueillis jusqu'à présent ont été placés dans l'auditorium municipal en attendant que leur identité puisse être définitivement établie.

Détails de l'accident

L'avion filait à une vitesse d'environ 300 milles à l'heure lorsqu'il s'est fracassé sur le mont escarpé de Buffalo. Il s'est taillé un sillon à travers la forêt en heurtant le sol à quelque 150 pieds de la crête.

Il a rebondi sur lui-même à plusieurs reprises pendant que des pièces de métal volaient de tous côtés, même au delà du fleuve.

Il s'immobilisa finalement pour ne former qu'une masse informe de débris, de métal tordu, de moteurs enchevêtrés et de cadavres mutilés.

Des débris de l'appareil et des lambeaux de chair ont été trouvés à un mille et demi de distance.

Le trajet

L'avion était parti de Chicago à destination de Minneapolis et de Duluth. Un peu avant l'écrasement, le pilote, Robert Johnson, de St. Paul, avait annoncé dans un message radiophonique qu'il survolait alors La Crosse, Wisconsin, à travers des orages accompagnés de foudre, à 7,000 pieds d'altitude.

L'appareil ne prit pas feu lors même que l'essence était répandue un peu partout sur les débris.

C'est le cinquième accident funeste survenu à un aérobus des Northwest Airlines depuis l'organisation de la compagnie. Le désastre le plus tragique est survenu au mois de mars lorsque 30 personnes furent tuées près d'Anchorage, Alaska, au cours d'une envolée de Shanghaï à New-York.

Un témoin raconte qu'il vit l'appareil s'abattre au sol après que la foudre eut détaché l'une de ses ailes.

Don de Canberra à Londres

Canberra, 30. (Reuters) — Le cabinet australien a recommandé, a-t-on appris aujourd'hui, qu'on prévoie dans le prochain budget australien un don de 10,000,000 de livres ($32,000,000) à la Grande-Bretagne. Le caucus du parti approuverait une telle recommandation. C'est le deuxième cadeau de l'Australie à la Grande-Bretagne. Le premier de 25,000,000 de livres ($80,000,000) a été fait l'an dernier.

Des noms royaux

—Six nouveaux avions, hollandais "D.C. 6" mis en exploitation par la K.L.M., porteront les noms de la famille royale des Pays-Bas.

Amsterdam en liesse

On y attend la reine Wilhelmine à l'occasion de son jubilé d'or.

Amsterdam, Hollande, 30. — P.A. — La reine Wilhelmine arrive ici aujourd'hui pour célébrer son jubilé d'or et régner une dernière semaine sur son peuple.

Des milliers de Hollandais ont ovationné la souveraine à son arrivée de son domaine d'Apeldoorn à La Haye, résidence des pouvoirs publics de la Hollande.

Elle a repris à La Haye ses fonctions de reine à l'occasion des fêtes qui marqueront, durant la semaine, son jubilé.

Juliana, qui a été à deux reprises régente, a abandonné les fonctions de l'Etat à sa mère jusqu'à samedi, jour où la reine Wilhelmine abdiquera en faveur de sa fille. L'investiture officielle aura lieu dans une semaine.

La population d'Amsterdam, qui attend plus tard aujourd'hui la venue de la reine Wilhelmine, a déjà fait des préparatifs élaborés pour accueillir la souveraine.

Règne d'un demi-siècle

Tout le peuple hollandais s'est départi de son sérieux traditionnel pour accueillir la reine Wilhelmine et lui faire ses adieux à la fin de son règne d'un demi-siècle sur l'empire hollandais. La souveraine célébrera demain son 68e anniversaire de naissance.

Ceux de la vieille génération regrettent vivement son départ, tandis que les plus jeunes profitent des célébrations pour danser dans les rues et fêter l'accession au trône de la nouvelle reine.

Amsterdam est en tenue de gala. Tous les électriciens qui ont pu le faire ont installé des lumières dans les rues et aux 450 ponts de la ville. Ces lumières se reflètent dans le ciel et sur les eaux des 52 canaux de la ville.

La ville et sa population sont prêtes à saluer une dernière fois Wilhelmine, qui accéda au trône à l'âge de 18 ans, soit 2 ans avant le début du 20e siècle, et qui prend maintenant sa retraite en croyant qu'il vaut mieux céder la place à quelqu'un de plus jeune.

Succession précaire

Son unique enfant, Juliana, 39 ans, mère de quatre filles, a été préparée depuis des années à assumer la succession de sa mère et elle la recueille en un moment de crise. L'empire de 65,000,000 d'habitants menace de se diviser. Les millions de sujets qui habitnent les colonies de l'Indonésie sont en révolte et réclament leur indépendance.

L'abdication de Wilhelmine est la première en Hollande depuis celle du roi Guillaume 1er d'Orange qui abandonna volontairement le trône, il y a 108 ans.

Lorsque Juliana deviendra reine, sa fille ainée, Béatrice, deviendra "fille de la reine et héritière présomptive du trône".

Les souverains de l'Europe assisteront à l'investiture officielle de Juliana. La princesse Margaret représentera la famille royale d'Angleterre. Le général H. D. G. Crerar, commandant de la 1ère armée canadienne lors de la libération de la Hollande, représentera le Canada.

Inquiétude apparente en France

L'instabilité ministérielle pourrait mettre la république en danger.

Paris, 30. (A.F.P.) — Pour la presse de Paris, le parti socialiste avec M. Ramadier semblait obtenir la cote, mais chacun des éditorialistes s'accordait à reconnaître que cette crise ministérielle n'était pas de nature ordinaire.

'Le Pays, apparenté aux gaullistes, écrit: "C'est plus qu'une crise ministérielle, c'est une crise de régime" et Jacques Destrée propose une seule solution, pour éviter l'aventure. "Lorsque l'assemblée se révèle ingouvernable, écrit-il, la seule solution est un retour devant le peuple. En s'y refusant, c'est le régime républicain qu'on met en péril".

Quant à Robert Lazurich dans L'Aurore, sautant par dessus tous les noms susceptibles de remplacer André Marie, il prononce celui de de Gaulle: "Appelez de Gaulle avant la faillite, ou vous irez le chercher après", écrit-il.

Quant à L'Humanité elle assure dans son titre que "l'intérêt et la volonté du pays réclament un gouvernement d'union démocratique, avec tous les Français qui veulent que la France reste française".

"Nul doute, assure Etienne Fajon dans ce journal, qu'il y ait dans les différents partis des hommes soucieux de l'indépendance et du redressement de la France. Le parti communiste français est prêt à travailler avec eux. Il faudra bien que la voix du peuple souverain soit entendue. Le salut de la France et de la république est à ce prix".

"Si l'on s'obstine à fonder des combinaisons sans grandeur et des compromis sans sincérité, souligne également Albert Bayet, dans Franc Tireur, si les ministères nés de l'équivoque se mettent à dégringoler sans même attendre qu'on les renverse, les crises gouvernementales deviendront bientôt des crises de régime. Ce péril peut être encore conjuré, affirme-t-il, mais c'est une question de jours, c'est peut-être une question d'heures".

C'est également le point de vue de Georges Altschuler dans Combat, qui écrit: "Le moment est venu pour un gouvernement quelqu'il soit, de renverser la vapeur. Pour réussir et redonner la confiance aux Français dans les vertus de la démocratie, le successeur d'André Marie et son équipe devront démontrer que l'art de gouverner consiste essentiellement à rendre la nation solidaire de son gouvernement et de ses institutions parlementaires".

"Temporisateurs" au pouvoir

Même Maurice Schuman dans L'Aube affirme que "cette fois nous sommes dans une crise très grave

A SUIVRE SUR LA PAGE 14

SOMMAIRE

	PAGE
Ann. classées	22 à 25
Coin des enfants	17
Courrier de Colette	16
Editorial	6
Feuilleton	17
Finance	18
Immeuble	25
La Vie Syndicale	27
Le bridge	7
Mots croisés	9
Radio	26
Spectacles	10
Sport	19
Vie Féminine	4
Vie Sociale	5



Nouvelles heures d'affaires . . . Ouvert du lundi au samedi compris . . . 9.15 a.m. à 5.30 p.m.

DE QUALITÉ APPROUVÉE PAR MORGAN

TAPIS IMPORTÉS D'ANGLETERRE

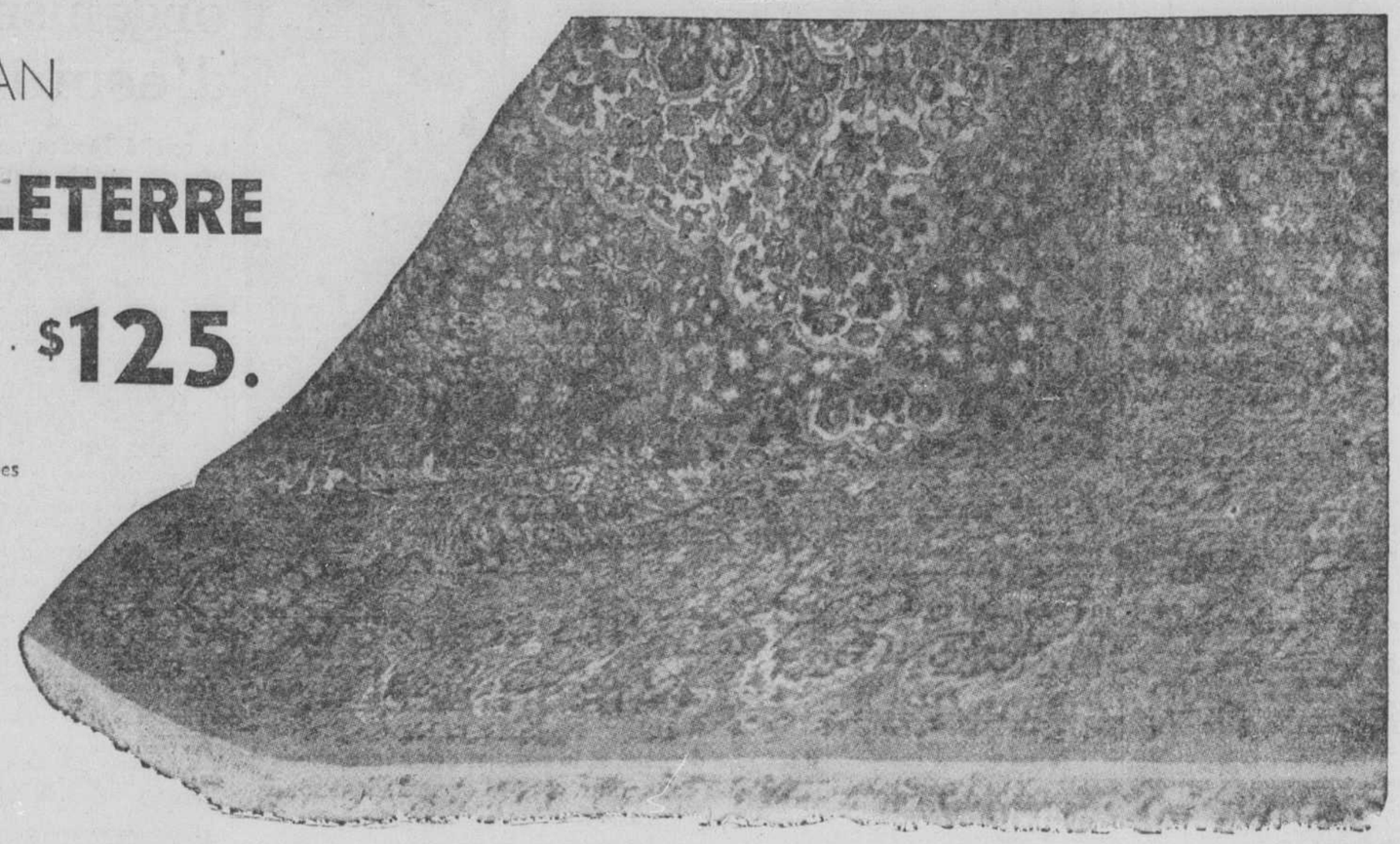
6-9 x 9-0 ..... **76.50** 9' x 12' ..... **$125.**

Les prix sont particulièrement à noter, ainsi que les dimensions et leur riche coloris . . . Superbes dessins orientaux s'harmonisant à presque tous les thèmes de décoration . . . D'une durabilité à toute épreuve . . . à des prix qui justifient d'emblée ce slogan . . . "Surveillez de près Morgan en septembre"

Tissés jusqu'au revers . . . en laine de bonne qualité . . . réalisé par un manufacturier anglais bien connu . . . attrayant dessin persan qui vous plaira certainement.

Conditions faciles de paiement si désiré

Tapis . . . au quatrième



ATTENTIONS! ILS ONT DES CARACTÉRISTIQUES SPÉCIALES

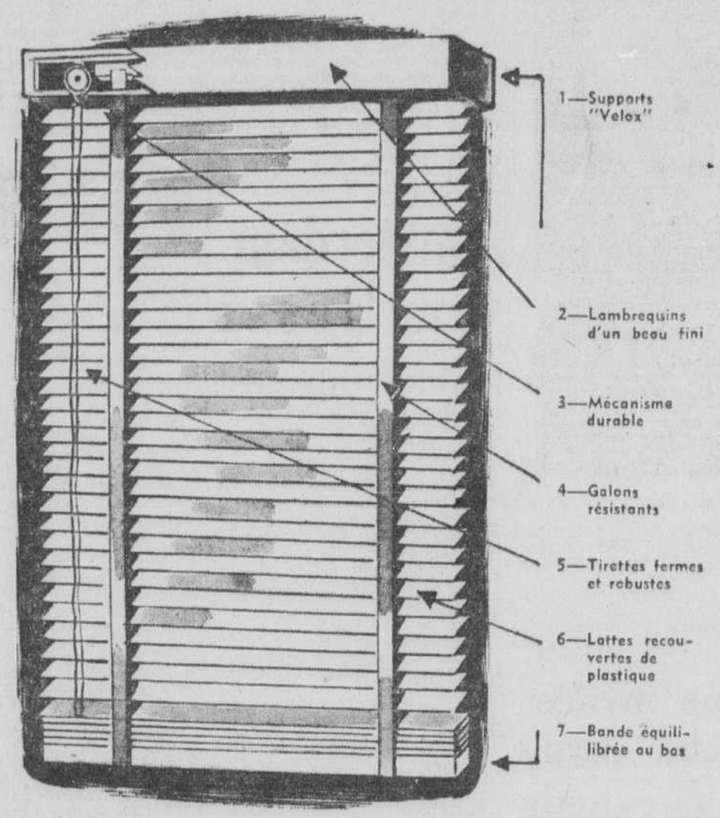
STORES DE MÉTAL

Ils se sont vendus comme de petits pains chauds la dernière fois. Agissez donc en conséquence demain. Notez les dimensions, les prix et les caractéristiques ci-contre : lattes légères en acier . . . populaire fini coquille d'oeuf pour toutes les pièces et le bureau. D'installation facile.

28" x 64"	chacun	5.50
34" x 72"	chacun	7.75
36" x 72"	chacun	8.25
38" x 72"	chacun	8.75
40" x 72"	chacun	9.25
42" x 72"	chacun	9.75
44" x 72"	chacun	10.25
46" x 72"	chacun	10.75
48" x 72"	chacun	11.25
50" x 72"	chacun	11.75
52" x 72"	chacun	12.25
54" x 72"	chacun	12.75

SERVICE TÉLÉPHONIQUE PLATEAU 6261

Draperies . . . au quatrième



OFFRE EXCEPTIONNELLEMENT INTÉRESSANTE

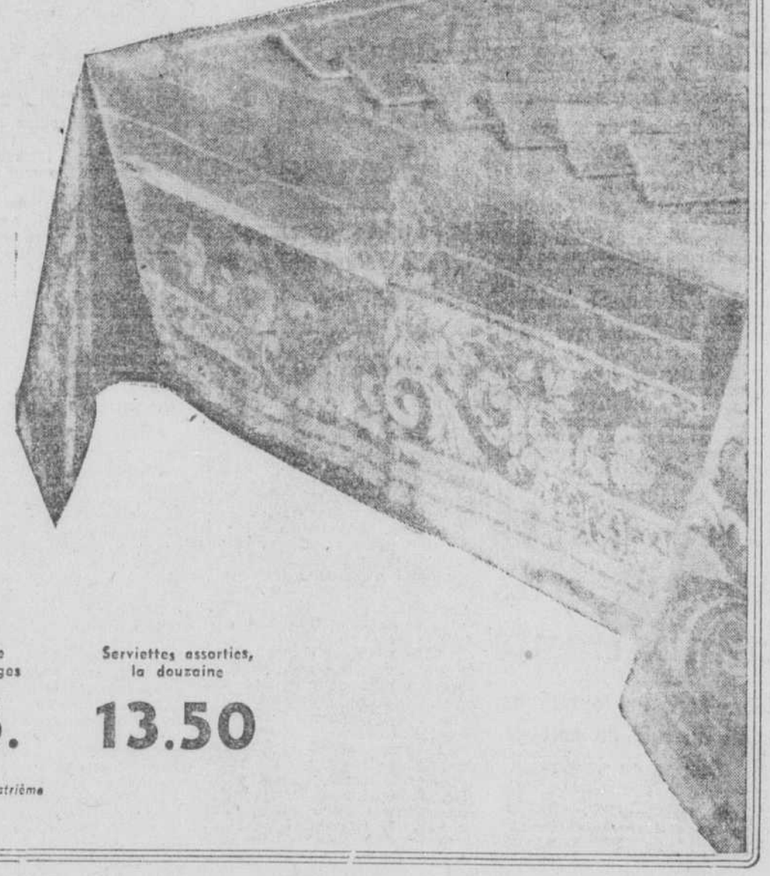
NAPPES ET SERVIETTES EN DAMASSE DOUBLE

C'est le cas de le dire . . . des item que vous pourriez vous procurer à l'aveugle sans erreur.

● Beau damassé double ● 159 fils au pouce ● Ourlet à la main ● Chaque fil en pure toile irlandaise ● Texture ultra fine ● Très résistantes ● Se lavent à merveille ● Durables. ● Choix de riches dessins classiques ou motifs lustrés de fleurs.

Nappe de 2 x 2½ verges	Nappe de 2 x 3 verges	Serviettes assorties, la douzaine
$12.	**$15.**	**13.50**

Toiles . . . au quatrième



Faites vos emplettes à la façon moderne
Utilisez toujours votre "CHARGA-PLATE" au cours de vos achats portés à votre compte.

A L'INTENTION DES FUTURES MARIÉES

MOBILIER LIVING ROOM

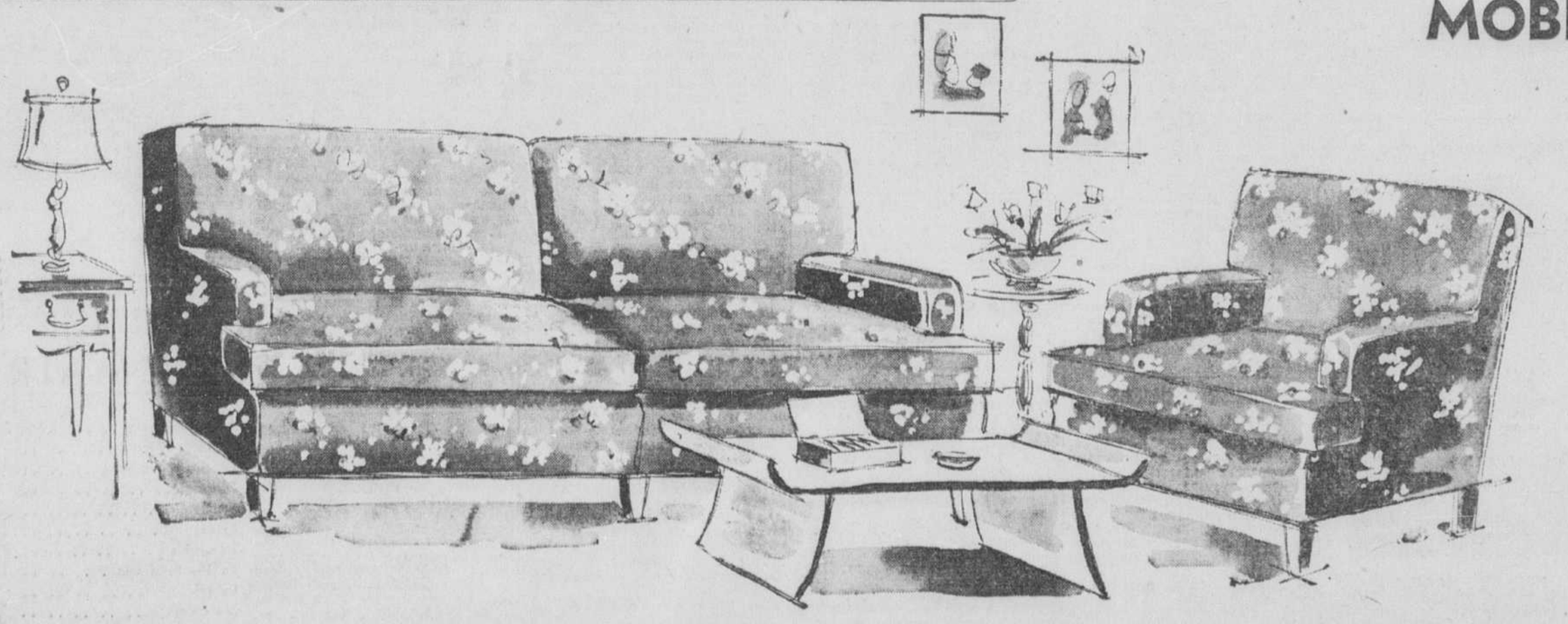
2 PIÈCES

$300.

Riches tapisseries . . . luxueux damas . . . accueillants tissés paysan en tons de limette, rose, vin, bleu, vert, beige . . . La qualité des couvertures est exceptionnelle . . . Construction synonyme de durabilité . . . base toute à sangles . . . ressorts ensachés . . . bourrure de crin.

Conditions faciles de paiement si désiré

Meubles . . . au cinquième



HENRY MORGAN & CO. LIMITED

Ceux qui préfèrent la qualité l'obtiennent toujours chez Morgan — PL. 6261

LA "PRESSE" EST LA MINE D'OR DES ANNONCEURS

LA PRESSE

PAGE 3

LE JOURNAL DE FAMILLE QUI RENSEIGNE SUR TOUT

MONTREAL, LUNDI 30 AOUT 1948

LE PLUS GRAND QUOTIDIEN FRANÇAIS D'AMERIQUE

2 adolescents sont tués par des balles et 6 personnes se noient

Imprudence funeste



MABEL DICKSON



GUY AYOTTE

Les deux victimes de tragédies . . .



SHIRLEY-ANN DICKSON



PAUL-EMILE AYOTTE

. . . que ceux-ci n'oublieront jamais

Un garçon de 14 ans est abattu par son père, à Ville La Salle, et une fillette est tuée d'une façon presque identique, à Lachine.

Onze blessés dans une collision

Effet apparent des avertissements aussi sévères que répétés donnés par les magistrats des diverses cours de justice, durant la dernière semaine, on a noté une diminution très sensible des accidents de la circulation, au cours des dernières heures, dans la région métropolitaine proprement dite. La police n'en a pas moins été appelée à faire enquête sur la mort de 13 personnes, six d'entre elles ayant été victimes de l'onde.

Deux accidents d'arme à feu — c'est du moins le terme qu'employaient les policiers qui ont fait enquête dans les deux cas — ont par ailleurs coûté la vie à deux adolescents, une fillette de 13 ans et un garçonnet de 14 ans. Les deux tragédies se sont produites dans la matinée et la soirée de samedi, dans les municipalités voisines de Lachine et de Ville LaSalle.

Voici maintenant, compilée par le sergent G. Massue et les autorités de la morgue locale, la liste des victimes de la dernière fin de semaine. Suivent quelques détails sur chacun des accidents qui leur ont coûté la vie.

Guy Ayotte, 14 ans, boulevard Newman, à Ville La Salle, abattu d'une balle par son père.

Mabel Dickson, 13 ans, 685, 7e avenue, Lachine, victime d'un semblable accident d'arme à feu.

Jean-Paul Trépanier, 27 ans, 1717, rue Plessis, noyé en se baignant sur une plage de l'Abord-à-Plouffe.

Max Glovinsky, 41 ans, 5372, avenue Durocher, noyé en pêchant dans la rivière du Nord, à Sainte-Adèle.

Diane Cartier, 21 mois, 3746, Jeanne-Mance, noyé dans le lac Grothé, à S.-Michel de Wentworth.

Camille Poirier, 50 ans, 750, rue Louvain, également victime de l'onde, près de Cartierville.

Philippe Lapierre, 23 ans, noyé au lac des Plages, près de Papineauville.

Mme Agnes Cameron, 74 ans, 472, Gordon, à Verdun, morte à l'hôpital des suites d'une chute, chez elle.

A. Bublinsky, 60 ans, 5412, rue Waverley, mort à l'hôpital à la suite d'un accident de tramway.

Paul Conseiller, 44 ans, 100, rue Bigaouette, Québec, tué par un autobus, rue S.-Joseph.

François Tardif, 72 ans, d'East-Angus, mortellement blessé par un autobus à Sherbrooke.

Kenneth Wilson, 25 ans, de Windsor Mills, tué lorsque sa motocyclette a heurté un auto, près de Sherbrooke.

Roland Savard, 13 ans, de S.-Paulin, noyé en se baignant dans la rivière du Bout-du-Monde.

Ville LaSalle, 30, (Spécial) — Un tragique accident est survenu samedi soir dans cette localité, lorsqu'un garçonnet de 14 ans eut la tête transpercée d'une balle de carabine tirée par son père, qui tentait apparemment de répéter l'exploit du héros suisse Guillaume Tell.

Le père de la victime est actuellement détenu dans les cellules de la Sûreté provinciale, comme témoin important dans cette affaire.

La victime est Guy Ayotte, 14 ans, dont les parents demeurent dans une petite maison de bois, sise dans un champ, près du boul. Newman, à Ville LaSalle. Il s'agit du fils d'Alexandre Ayotte, âgé de 51 ans et père de 12 enfant.

Les agents Maurice Giguère et Rosaire Filiatrault n'ont fait rapport au lt William Erowen, de la police de Ville LaSalle, que vers 8 h. 30, samedi soir. M. Ayotte était assis dehors près de sa demeure en compagnie de son épouse et d'un de ses fils, Paul-Emile. Le jeune Guy était debout non loin d'eux. A un certain moment, l'enfant aurait pénétré dans la maison et serait revenu avec la carabine de calibre 22 de son père, à qui il aurait dit: "Je vais placer un vieux chapeau sur ma tête et nous allons répéter l'exploit de Guillaume Tell". Ceci dit l'enfant se couvrit la tête d'un vieux manteau de pluie, plaça une planche sur sa tête, puis déposa un vieux chapeau de paille sur la planche.

Il était alors à une distance de 9 pieds et 10 pouces. A un certain moment le jeune Guy se pencha quelque peu. La détonation se fit entendre et une balle l'atteignit à la tête. Il s'écroula sur le sol, le visage ensanglanté. Il était mort.

Mme Ayotte et son jeune fils, Paul-Emile, furent témoins de ce tragique accident. Le cadavre fut transporté à la morgue pour fins d'enquête.

A Lachine

Lachine, 30. (Spécial) — Quelques instants après avoir assisté au mariage de sa soeur aînée, une fillette de 13 ans, Mabel Dickson, eut la tête transpercée d'une balle de revolver, alors qu'elle était à boire une boisson gazeuse dans un restaurant, en compagnie de deux autres jeunes filles.

La victime demeurait au no 685, 7e ave, Lachine.

Le terrible accident est survenu lorsqu'un jeune employé du restaurant pressa par mégarde la gachette d'un revolver de calibre 32.

L'inspecteur Lambert Charron, de la police de Lachine, a déclaré que la fillette venait d'assister au mariage de sa soeur, dans une église de Lachine. Elle se rendit ensuite au restaurant Nick Snack Bar, 805, rue Provost, sis tout près de sa demeure. Elle était alors accompagnée de Shirley-Ann Dickson, une cousine germaine et de Shirley McGuire, soeur de l'employé du restaurant. Ce dernier, Patrick McGuire, 17 ans, 683, 5e ave Lachine, avait alors la direction de l'établissement. Etrange coïncidence, le propriétaire du restaurant, célébrait le matin même son mariage dans une église de Montréal.

Voici les faits tels que racontés par la petite Shirley-Ann Dickson, cousine germaine de la victime, qui était avec elle au restaurant lors de la tragédie.

Trois fillettes, dont la victime, alors qu'elles assistaient à une réception à la demeure des Dickson, 7e avenue, décidèrent de se rendre au Nick Snack Bar, rue Provost, pour boire une boisson gazeuse. A cet endroit, Patrick McGuire, frère d'une des compagnes de la victime, était seul derrière le comptoir. Après avoir servi les rafraîchissements il sortit du tiroir-caisse un revolver de calibre 32. Il expliqua aux trois fillettes que l'arme était gardée à cet endroit comme mesure de protection contre les bandits. Il le brandit ensuite dans la direction de Shirley-Ann Dickson. Cette dernière effrayée courut vers la porte de sortie.

L'employé la rassura en expliquant que l'arme n'était pas chargée. Apparemment le jeune McGuire aurait ensuite expliqué que l'arme devrait être chargée en cas de vols à main armée. Il aurait ensuite placé deux balles dans le chargeur. En tentant de fermer le cran de sûreté il aurait frappé le revolver sur le comptoir. Le coup partit dans la direction de la petite Mabel Dickson.

Cette dernière fut transportée à l'hôpital S.-Joseph de Lachine où elle expira quelques heures après son admission dans cette institution. Son corps fut subséquemment transporté à la morgue de Montréal.

La police a déclaré que les McGuire sont de grands amis de la famille Dickson. Une des soeurs de Patrick McGuire avait été demoiselle d'honneur au mariage de Georgianna Dickson, ce matin-là. Le jeune McGuire s'évanouit lui-même derrière le comptoir après cette tragédie. Il ne fut pas détenu par la police.

Les noyés, nombreux

Cinq personnes qui tentaient de se soustraire à la chaleur accablante des derniers jours ont perdu la vie en se baignant dans des rivières et lacs des environs de la métropole.

M. Jean-Paul Trépanier, 27 ans, 1717, rue Plessis s'est noyé tôt samedi matin, alors qu'il se baignait dans la rivière des Prairies, près d'une plage, à l'Abord-à-Plouffe. Son corps fut repêché, samedi après-midi, en arrière du no 1956, boul. Gouin est. Le cadavre fut transporté à la morgue pour fins d'enquête.

Outre son épouse, née Lachapelle (Marie-Claire), le défunt laisse ses enfants, Yvon, Marcel, Lise et Monique; son père et sa mère, M. et Mme Hervé Trépanier; son frère, M. Hervé Trépanier, Jr; sa soeur, Mlle Fernande Trépanier; ses beaux-parents, M. et Mme Ernest Lachapelle, ainsi que plusieurs beaux-frères et belles-soeurs, cousins et cousines.

Les funérailles auront lieu en l'église du Sacré-Coeur, mercredi matin.

S.-Adèle, 30 août, (Spécial) — M. Max Glovinsky, 41 ans, 5372, ave Durocher, s'est noyé tôt samedi matin, alors qu'il pêchait dans la rivière du Nord, près de S.-Adèle. Apparemment la victime fit une chute de l'embarcation et ce n'est que quelques heures plus tard que des villégiateurs aperçurent une chaloupe vide. La police fut avertie et l'on repêcha le cadavre de M. Glovinsky, quelques heures plus tard.

Une fillette de 21 mois, **Diane Cartier**, fille de M. et Mme Melvil Cartier, demeurant au no 3746, rue Jeanne-Mance, s'est noyée, hier midi, dans le lac Grothé, à S.-Michel de Wentworth. Il appert que la fillette jouait sur la véranda du camp de ses parents, mais l'entrée en était bloquée par une chaise. Apparemment la petite Diane parvint à remuer la chaise et se dirigea vers le lac où elle se noya. Son cadavre fut repêché près de la rive.

M. Camil Poirier, 50 ans, 750, rue Louvain, s'est noyé hier, dans la rivière des Prairies, près de Cartierville. M. Poirier, qui ne savait pas nager, s'agrippait à une chambre à air. C'est en poussant cette cham-

A SUIVRE SUR LA PAGE 27

La métropole respire enfin

Et avec elle l'Ontario et une partie des Etats-Unis. — Baisse de 20°

Montréal revit.

Après une période de chaleur sans précédent pour cette période de l'année et qui a fait monter le mercure pendant une semaine à plus de 95° et même 100°, en maints endroits, un courant frais venant du nord de l'Ontario recouvre aujourd'hui toute la province.

L'air frais leur serait venu de Sibérie que les Montréalais ne l'auraient pas accueilli avec moins d'enthousiasme. Peu importe la provenance du courant sauveur; nous respirons et cela suffit.

C'est l'orage d'hier matin qui a mis fin à la vague torride et déterminé, en même temps qu'une forte brise, une baisse de 15 à 20 degrés. Le mercure n'a atteint que 83, hier après-midi, et Dorval prévoyait un maximum de 72 pour aujourd'hui, soit plusieurs degrés de moins que les minimums de la semaine dernière. On a une plus juste idée du caractère exceptionnel de la température de ces jours derniers, quand on sait que la température d'aujourd'hui est normale pour la date.

Il était temps que ça change. Les savants parlaient déjà de reviser le calendrier, l'été et l'hiver s'installant sous nos latitudes beaucoup plus tard que jadis. De leur côté, un groupe d'hommes d'affaires entreprenants songeaient à organiser des centres touristiques chez les Esquimaux. L'ONU même, alarmée par la propagation du fléau, aurait peut-être fini par proclamer les droits de l'homme... à la fraîcheur.

Mais il fait frais et tout ce monde-là oublie les tourments de la fournaise: les savants ont bien

A SUIVRE SUR LA PAGE 27

Victimes de l'onde



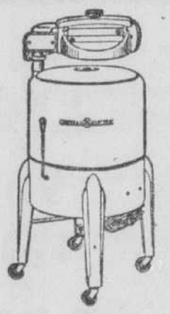
Jean-Paul Trépanier



Camille Poirier

MM. Trépanier et Poirier, deux Montréalais, se sont noyés, l'un en pêchant dans la rivière du Nord, dans les Laurentides, et l'autre en se baignant dans la rivière des Prairies, près de Cartierville.

RÉPARATIONS D'APPAREILS ELECTRIQUES



émail cuit appliqué sur réfrigérateur ou laveuse.

- Réfrigérateurs
- Laveuses
- Poêles électriques
- Radios
- Laveuses à gazoline pour campagne

Garantie écrite sur parties: 1 an; sur radios: 90 jours.

Vente et service autorisé par GENERAL ELECTRIC

CHANTIGNY ELECTRIC

1111 DEMONTIGNY E., CH. 9032

MES CHERS ÉLÈVES!



Le pire ennemi de l'automobiliste, c'est lui-même par ses imprudences et son ignorance du code de la route ... Apprenez à bien conduire en 5 leçons faciles et agréables!

NOUS ALLONS CHERCHER LES ELEVES A DOMICILE ET LES Y RECONDUISONS

COURS PRATIQUE ET THEORIQUE

DEMANDEZ RENSEIGNEMENTS

LAUZON DRIVING SCHOOL

4001, Berri — Plateau 1122

Avocat et premier ministre



L'hon. JOHN-ALOYSIUS COSTELLO, S.C., T.D., très éminent membre du Barreau irlandais et premier ministre de ce pays, est arrivé à Montréal, cet avant-midi, en compagnie de sa femme. L'hon. M. Costello n'a pas voulu discuter le moindre aspect de la politique de son pays. "C'est l'avocat et non le politique, dit-il, qui est l'invité de l'association du Barreau canadien". Après avoir pris part au congrès du Barreau, l'homme d'Etat irlandais se rendra à Ottawa, invité du gouvernement, puis à Québec et à Toronto. Il prendra la parole à Montréal, Ottawa et Toronto. (cliché LA PRESSE)

Le président du Barreau anglais à Montréal



Me JOHN-T. HACKETT, C.R., président de l'association du barreau canadien, a accueilli à Dorval, samedi après-midi, Me GODFREY-RUSSELL VICK, C.R., président de l'association du barreau anglais, qui prononcera une allocution au congrès du Barreau canadien, ouvert ce matin en l'hôtel Windsor. Me Vick, qui a fait la traversée à bord d'un avion d'Air-Canada, est recorder de Newcastle-on-Tyne. (photo Air-Canada)

L'hon. J.-A. Costello muet sur l apolitique

L'hon. John-A. Costello, premier ministre d'Irlande, ne fera pas de déclaration politique au cours de son présent séjour en terre canadienne. Mutisme, précaution diplomatique, étiquette? Nous n'en savons rien, mais l'éminent visiteur, au cours d'une conférence de presse, ce matin, en l'hôtel Windsor, a été catégorique à ce sujet. "C'est l'avocat et non l'homme politique qui est l'invité de l'association du Barreau canadien. Certes, j'irai à Ottawa, où je serai l'invité du gouvernement canadien et du premier ministre; j'irai à Québec et à Toronto mais là, comme ici, il ne m'appartiendra pas d'aborder publiquement ou en privé des sujets d'une nature politique".

A M. J.-J. Hearn, commissaire de l'Irlande au Canada, nous avons fait observer que l'hon. J.-A. Costello avait eu pour la presse américaine une déclaration de caractère politique! "Très juste, de répondre M. Hearn, mais alors M. Costello était en territoire américain". Force nous fut donc de causer d'autre chose avec M. Costello qui, par ailleurs, se prête de bonne grâce à l'entretien.

Dans l'ordre juridique et légal, l'Irlande va connaître dans les années à venir d'importantes réformes, de nous dire M. Costello. Les responsabilités découlant de la négligence criminelle, dit-il, demandant à être mieux étudiées, mieux codifiées, notamment dans le domaine des accidents de la route. Le droit commun britannique, où l'Irlande puise son code civil et pénal, a connu des réformes à la lumière de délits nouveaux et les cours de justice irlandaises réclament des réformes adéquates et semblables. Il y a aussi le problème des honoraires des avocats. "Les frais de justice s'élèvent en Angleterre mais diminuent en Irlande. Le Barreau irlandais favorise cette dimnution des frais en autant que la vie matérielle des avocats est dûment assurée."

L'hon. M. Costello est accompagné de sa femme, de son secrétaire, M. Patrick Lynch, et du commandant Byrne, attaché militaire. Le groupe est arrivé de New-York ce matin, par le "Montrealer". "Il fait frais dans votre ville", de dire M. Costello. Compliment qui eut été moins apprécié . . . la semaine dernière!

100,000 Bretons au grand Pardon de S.-Anne la Palud

Quimper, 30. (A.F.P.) — 100,000 personnes venues du département du Finistère, ainsi que des régions voisines, ont assisté au grand Pardon de sainte Anne La Palud, à Plobevez Pozay, qui s'est déroulé hier en présence de six évêques.

Au cours de la grand'messe célébrée par Mgr de la Vieillerabel, le sermon a été prononcé en breton par l'évêque de Vannes.

CONVOCATION

Club Rotary: demain, à 12 h. 30 p.m., déjeuner-causerie, en l'hôtel Mont-Royal; conférencier, le juge Harold-C. Kessinger; sujet: "What Road Are We On?"

Un résumé du nouveau code du bâtiment

Les intéressés pourront se le procurer prochainement, à l'hôtel de ville.

D'importants amendements aux règlements régissant la construction et l'installation d'appareil de chauffage seront soumis au conseil municipal, lors de sa séance statutaire s'ouvrant mercredi matin, à 10 h. 30. Dans le cas du règlement de la construction, il s'agit de l'adoption du nouveau code du bâtiment, qu'un comité d'experts a mis plusieurs années à préparer, sous la direction de M. Aimé Cousineau, directeur du service municipal d'urbanisme. Ce comité était constitué, en majeure partie, de représentants de la corporation des ingénieurs professionnels, de l'Association des architectes de la province de Québec et de la chambre de construction de Montréal. Le nouveau règlement est un imposant document de plus de 430 pages, où le public pourra trouver tous les renseignements désirées sur les exigences de la construction modren, tant domiciliaire qu'industrielle.

Un résumé à l'intention des constructeurs

Aux 431 pages de texte que contient le volume viendra s'ajouter, lors de l'impression finale du nouveau code, un index alphabétique d'environ 40 pages pour compléter les index analytiques déjà inclus au début de chaque chapitre. De même quelques croquis illustrant certaines règlementations difficiles à interpréter seront ajoutés en appendice. Le service d'urbanisme préparera également un résumé du code pour ce qui a trait à la construction domiciliaire, afin de faciliter aux intéressés l'interprétation du règlement; de plus, les dix-sept chapitres qui composent le document seront imprimés séparément, pour l'utilité de ceux qui ne seront intéressés qu'à une partie du code en particulier.

Comme l'explique M. Cousineau dans la présentation de cet imposant travail, le projet qui sera soumis à l'approbation des conseillers a été conçu dans le but de doter Montréal d'un code moderne de construction adapté aux besoins présents de la technique dans ce domaine et surtout en ce qui concerne la salubrité et la sécurité contre l'incendie, tout en tenant compte des conditions locales.

Le chauffage à l'huile

Les amendement projetés au règlement de la plomberie concernent tout particulièrement l'installation et l'usage des brûleurs à l'huile. Le comité exécutif en recommande l'adoption au conseil, en vue d'assurer à tous ceux qui utilisent le chauffage à l'huile une protection efficace contre les multiples dangers que présentent une installation défectueuse et l'emploi d'appareils de mauvaise qualité.

Ces amendements sont présentés sous forme d'un nouveau chapitre qui s'ajoutera au règlement 1341 relatif aux installations de plomberie et de chauffage. Ils s'appliqueront à toute installation de brûleurs devant être utilisés dans les limites de la municipalité, de même qu'à tous les accessoires s'y rattachant, y compris les réservoirs, la tuyauterie, les pompes, les appareils de contrôle, etc. Une disposition importante stipule, cependant, qu'aucun permis, ni aucun certificat d'inspection ne sera exigé pour les petits brûleurs fonctionnant par gravité et alimentés par des réservoirs d'une capacité maximum de sept gallons.

Huile à utiliser

Le nouveau règlement, s'il est adopté tel quel par le conseil, exigera que l'huile utilisée dans les brûleurs soit conforme au code du "National Board of Fire Underwriters" concernant l'installation des brûleurs à l'huile. Aucun brûleur ne pourra être installé à moins d'être d'un modèle approuvé par le Conseil national des recherches ou par l'Institut des ingénieurs canadiens ou encore par les laboratoires des assureurs canadiens.

L'installation et la réparation des appareils et des accessoires devront être faites par des plombiers détenteurs d'un permis ou par des poseurs de tuyauterie à l'huile agréés par le service de santé.

Le projet comporte, en outre, une longue liste de pratiques qui seront désormais interdites à tous ceux qui font ou feront usage du chauffage à l'huile à Montréal.

L'hon. L. Casgrain à la Cour supérieure?

Québec, 30. (D.N.C.) — L'hon. Casgrain, C.R., ancien procureur général dans le gouvernement Godbout, qui fut député de Rivière-du-Loup à l'Assemblée législative pendant plus de 21 ans, serait nommé juge de la Cour supérieure ces jours-ci par le gouvernement fédéral, si l'on en croit la rumeur qui court sur la colline parlementaire. Il remplacerait sur le banc l'hon. juge Wilfrid Laliberté, décédé la semaine dernière.

M. Casgrain est né à la Rivière-Ouelle; a fait ses études de droit à l'université Laval; fut élu député de Rivière-du-Loup pour la première fois en 1927. Ministre d'Etat dans le gouvernement Godbout, en 1939, il devint procureur général de la province en 1943, succédant à l'hon. Wilfrid Girouard, nommé cette année-là à la Cour supérieure.

43 morts dans l'est du pays

Quarante-trois personnes ont perdu la vie, dans l'est du pays, en fin de semaine, selon un relevé de la **Presse Canadienne**. Dix-huit de ces personnes ont été victimes de l'onde et quatorze sont mortes dans des accidents de la circulation, alors que les autres ont perdu la vie dans les tragédies les plus diverses. Parmi ces dernières, trois seraient mortes des effets directs de la vague de chaleur enregistrée dans la même partie du pays.

Méfaits causés par la foudre

Tous les bâtiments d'une ferme détruits, à S.-Grégoire de Nicolet.

Trois-Rivières, 30. (D.N.C.) — Un violent orage s'est abattu sur notre région, samedi soir, causant apparemment beaucoup plus de crainte que de dégâts. Une pluie torrentielle poussée par un vent puissant a plus que comblé les voeux des citoyens qui espéraient, depuis plusieurs jours, qu'une forte pluie vienne mettre fin à une période de chaleur écrasante.

Selon les quelques rapports reçus hier, l'orage a causé plus de dégâts sur la rive sud que sur la rive nord. A S.-Grégoire, un incendie allumée par la foudre a détruit tous les bâtiments de la ferme de M. Gratien Gaillardetz, cultivateur du rang de la Grande-Rivière.

De nombreuses personnes attirées par la lueur du brasier, sont accourues de toutes parts dans le but de porter secours à M. Gaillardetz, mais devant la rapidité avec laquelle les flammes progressaient, on dût se contenter d'assister impuissant à cet incendie spectaculaire.

Les dégâts

Trois granges, une étable, une porcherie, un poulailler, une remise et un hangar à grain ont été rasés par les flammes. Le feu détruisit avec les bâtiments tout leur contenu: les récoltes de l'année, plus de 100 tonnes de foin, 700 minots de grain, tous les instruments aratoires, une moissonneuse-lieuse, une batteuse, une trayeuse, un épandeur, une herse, semoir, harnais, palans, fourches, pelles, etc. Une trentaine de poules furent aussi brûlées vives. On réussit toutefois à sauver trois chevaux et un boeuf.

Les pertes, évaluées sommairement, s'élèvent à plus de $10,000. Les assurances n'en couvrent qu'une faible partie.

Autres ravages

On nous a aussi rapporté qu'une maisonnette, appartenant à un M. Roberge, avait été détruite par les flammes, sur la rive nord du S.-Laurent, en face du Calvaire, non loin de la paroisse Sainte-Catherine-de-Sienne.

Ailleurs, les ravages semblent s'être bornés à des interruptions partielles de l'électricité, notamment à S.-Maurice, à S.-Narcisse, au Cap-de-la-Madeleine et à Trois-Rivières.

L'opinion des conservateurs des Prairies

Ils croient que leur vote pourrait décider du choix d'un nouveau chef.

Winnipeg, 30. (P.C.) — Les délégués de l'ouest au prochain congrès conservateur, les 30 septembre, 1er [illegible] pourrait bien être un facteur déterminant dans l'élection d'un chef national.

Cependant, rien n'indique encore que l'ouest donnera son appui solide à l'un ou l'autre des candidats. Jusqu'ici les conversations préliminaires au congrès se concentrent presque exclusivement sur les chances de deux hommes, M. John Diefenbaker, député de Lake-Centre à la Chambre des communes, et l'hon. George Drew, premier ministre d'Ontario, bien qu'aucun d'eux n'ait encore signifié publiquement son intention de se porter candidat à la direction du parti. Les deux seuls qui ont annoncé officiellement qu'ils brigueront les suffrages à cette occasion sont MM. W. Garfield Case, député de Graynord à la Chambre des communes, et J. W. Hanna, député de Huron à l'Assemblée législative d'Ontario. Tous deux étant assez peu connus dans cette partie-ci du pays, leur candidature ne suscite qu'un intérêt relatif.

Si MM. Drew et Diefenbaker sont proposés au congrès, on s'attend que la Saskatchewan se rangera assez solidement aux côtés de M. Diefenbaker, tout d'abord parce qu'il est un fils de cette province mais plus encore parce qu'on a le sentiment que M. Diefenbaker est un partisan déclaré des droits de l'ouest canadien.

Au Manitoba, d'autre part, une enquête indique un appui mitigé au député de Lake-Centre. Les plus jeunes membres du parti se sont déclarés en faveur de M. Diefenbaker, tandis que les plus âgés ont dit que M. Drew serait leur choix.

L'appui à M. Drew

On dit cependant que l'appui possible au premier ministre Drew dépend de son programme personnel quant aux concessions à faire aux provinces des prairies. On croit que la situation est à peu près la même en Alberta.

On rapporte que certains progressistes conservateurs de l'ouest, se rappelant que M. Drew ne s'est pas joint aux provinces de l'ouest et aux provinces maritimes dans leur lutte contre l'augmentation de fret, craignent qu'il ne donnerait pas à l'ouest assez d'importance, en tant que chef national.

Même si M. Diefenbaker n'a pas encore signifié son intention de se présenter à la direction du parti, plusieurs citoyens de l'ouest ont confiance qu'il sera dans la lutte, particulièrement depuis son discours de Winnipeg, la semaine dernière, alors qu'il a élaboré un programme en sept points qu'il a dit espérer voir adopter par le congrès national.

M. Diefenbaker a déjà reçu de l'appui de l'Ontario et c'est sur ce fait qu'un certain nombre de Canadiens de l'ouest se basent pour croire qu'ils peuvent déplacer le vote en faveur de l'homme de leur choix.

Ils disent que si les Canadiens de l'est se divisent entre le premier ministre Drew et M. Diefenbaker, celui qui voudra sortir vainqueur dépendra du vote de l'ouest.

PERFORMANCE D'UN MOTEUR NEUF EN UNE SEULE JOURNÉE!

Remplacez ce moteur "usé" par un moteur "refabriqué" d'après la méthode Chrysler. Votre auto ou camion aura toute la puissance, la souplesse et l'économie d'un moteur neuf. Il porte la garantie d'un moteur neuf et est installé en une journée.

Modèles 1935 à 1947

CONSULTEZ VOTRE GARAGISTE

CLERMONT MOTORS Ltd

Distributeurs pour l'est du Canada

CHRYSLER — PLYMOUTH

PIECES DE RECHANGE ET ACCESSOIRES DE CHRYSLER CORPORATION

pour DODGE — DE SOTO — CHRYSLER — PLYMOUTH ainsi que CAMIONS FARGO et DODGE

5363-99 rue St-Denis — TA. 6301*

FILMS en DÉVELOPPÉS et IMPRIMÉS 2 hrs.

CHS. DUQUETTE pharmacien propriétaire

PHARMACIE MONTREAL

LA PLUS GRANDE PHARMACIE DE DETAIL AU MONDE

Ouverte jour et nuit — HA. 7251

Pain, Gâteaux, Biscuits



HARRISON BROTHERS

Les boulangers POM

POM HALL — MONTREAL

Special!

POUR UNE SEMAINE SEULEMENT

DEUX ROBES UNIES parfaitement nettoyées et pressées $1.50



Veuillez signalez CR. 3101* et le livreur passera

C.E. Charbonneau & Cie

NETTOYEURS-TEINTURIERS

Pomotion



Mlle Lorraine Gougeon, promue secrétaire de l'hon. Lionel Chevrier, ministre des Transports. Mlle Gougeon est au service du gouvernement depuis 1938 et a d'abord été employée au ministère de la Défense nationale, puis à la Mission française d'achat, au ministère des Munitions et Approvisionnements et enfin au ministère des Transports. En février dernier, Mlle Gougeon a assisté à la conférence maritime des Nations-Unies à Genève (Suisse), comme secrétaire-déléguée.



Lady Mountbatten au centre des jeunes à l'Exposition nationale

Toronto, 30. — (P.C.) — La comtesse Mountbatten, aux côtés de son mari, a ouvert officiellement l'Exposition nationale canadienne, vendredi, en présidant la cérémonie d'ouverture. Elle a aussi fait deux discours.

Très attrayante dans son uniforme d'été de surintendante en chef de la brigade britannique de l'Ambulance Saint Jean, la comtesse s'est surtout intéressée à la section féminine.

Lady Mountbatten a ouvert officiellement le centre des jeunes et elle a pris la parole devant différents groupes. On lui présenta un délicat bijou fait en forme de feuilles d'érable comme souvenir de sa visite au Canada. Elle a incité la jeunesse canadienne à faire sa part pour un monde meilleur.

Au déjeuner offert par la section des femmes, elle a rappelé sa visite au Canada de 1941, en rapport avec le travail de guerre de l'Ambulance Saint Jean. Elle dit qu'elle a été heureuse d'avoir été associée à des Canadiennes au cours de la guerre. Mme Ray Lawson, de London, Ont., femme du lieutenant-gouverneur de l'Ontario, lui avait souhaité la bienvenue à l'Exposition.

Samedi, la comtesse Mountbatten a dit à des centaines de jeunes: "Vous devez être fières de votre pays et avoir foi en votre nation". Elle s'adressait à divers groupes venus de toutes les parties de l'Ontario pour la rencontrer. Lorine Welch, de Lancaster, et Dick Stackhouse, 16 ans, de Belleville, ont dit quelques mots.

Ont aussi porté la parole: Mme B.-D. Marwick, de Cochrane; Mme George-E. Lane, d'Acton; Mme M. Hall, d'Ottawa, du Victorian Order of Nurses; et Mme H.-T. Donihee, de Cornwall.

Convol de la comtesse Ciano

Rome, 30 (AFP) — Les journaux du soir se font l'écho d'une information suivant laquelle la comtesse Ciano, veuve de l'ancien ministre fasciste des Affaires étrangères et fille de Mussolini, aurait épousé secrètement, en novembre dernier à Zurich, le comte Barbuboli, propriétaire d'exploitations agricoles en Toscane.

Retour à la ligne Empire

Plusieurs l'adopteront car elle est à la fois gracieuse et pratique.

par Victoria Chapelle, chroniqueuse de la mode et ex-directrice du service de la mode au Daily Mail de Londres.

Cet automne, à Londres, apparaîtra une "ligne" nouvelle. On en a déjà eu quelques aperçus et, à en croire les gens avertis, elle sera fort populaire. C'est ce qu'on peut appeler la silhouette Empire qui, comme son nom l'implique, est un retour à la taille haute.

Elle deviendra la préférée de plusieurs. Tout d'abord, elle ne nécessite qu'une quantité modérée de tissu, par comparaison avec les jupes exagérément larges du printemps dernier; ensuite, elle sera mieux vue de la femme d'un certain âge qui hésitait à adopter la jupe ballerine.

Les jeunes peuvent également porter cette silhouette Empire avec charme. Il n'est pas besoin de souligner outre-mesure la ligne de taille et, la démarcation n'étant pas très prononcée, elle est facile à porter et très élégante.

Voici l'une des surprises que réservait la quinzaine de la mode — c'est-à-dire les deux dernières semaines de juillet, à Londres — alors que les couturiers anglais présentaient leurs collections habituelles.

Arthur Banks, à qui l'on doit avant tout autre la nouvelle silhouette, l'adapte même à ses costumes du matin où il marie un tissu uni et un autre à rayures sur une jaquette. Un haut col rabattu rappelle fortement ceux de la Régence.

Le col Byron

Une autre création de Banks, une robe d'après-midi, caractérise bien la ligne nouvelle. La taille haute est soulignée d'une bande de satin et la jupe droite tombe droite jusqu'au bas, alors que des plis horizontaux viennent en briser la monotonie.

Banks croit que la jupe large peut convenir également à la ligne Empire, si un empiècement à la hanche lui donne de l'ampleur. Avec un col Byron, souvent en taffetas rayé sur une robe de couleur sombre, l'effet sera parfait.

Ce dernier affecte souvent la forme d'une large écharpe aux deux bouts glissés sous la ceinture, tandis que la pointe de l'arrière se boutonne à la robe.

Pour le soir, ce modèle-type offre de grandes possibilités, soit pour les robes ou les manteaux. Celles-là seront jolies en chiffon, alors que ceux-ci peuvent être des jaquettes ou de longues capes gracieuses.

D'allure romantique, la cape peut se tailler dans un taffetas de nylon bordé de chiffon ruché, s'harmonisant à la robe.

Ligne Empire modernisée



La mode souvent n'est qu'un rappel d'une époque révolue. C'est ainsi, que pour l'automne, les couturiers nous présentent une silhouette Empire rajeunie et adaptée à notre époque trépidante. Arthur Banks a exploité avec bonheur cette idée et nous offre deux créations typiques de ce qui se portera dans quelques semaines. A gauche: une robe qui illustre bien la tendance nouvelle avec sa taille haute que souligne une bande horizontale de satin. La jupe de fin lainage tombe droite jusqu'aux plis du bas, alors que le corsage très simple est de satin à rayures vives. A droite: costume original où deux tissus, l'un uni et l'autre à rayures, se marient sur la jaquette. Un haut col rabattu, rappelle ceux de la Régence.

Une photo autographiée pour 3 livres de steak

Hollywood, 30. — (B.U.P.) — Malgré les prix élevés de la viande, un boucher d'Hollywood a offert d'échanger trois livres de bifteck pour la photographie autographiée d'une actrice de cinéma.

La vedette Ann Miller reçoit toutes sortes de demandes dans un courrier très volumineux, mais la lettre d'Ed Stafford était la première qui reposait sur une base d'affaire.

"C'est un gros magasin, juste au coin de la rue", écrivait-il. "Je suis ici toute la journée et je regarde votre sourire sur une affiche de la "Parade de Pâques" au-dessus de mon comptoir.

Mlle Miller fut touchée. Elle avait aussi le vif désir de manger un bifteck épais. Elle a pris la photo et est allée en personne conclure le marché.

Sa visite a causé de l'émoi dans le tranquille voisinage du magasin: les ménagères oubliaient de marchander et les commis sifflaient. Ed s'essuya les mains sur son tablier et s'empara du portrait. "Merci, dit-il, je ne m'attendais pas que vous l'apportiez vous-même. Attendez un moment et je vais vous couper un bifteck comme vous n'en avez jamais vu."

C'était la première fois qu'il voyait une reine de l'écran, en personne. Il a placé la photo dans un endroit bien en vue dans son magasin et semblait rêveur.

525 brevets d'invention

Washington 30, (A.F.P.) — La revue officielle des brevets annonce que sur 525 brevets de nouvelles inventions déposés cette semaine, 8 proviennent d'inventeurs français et ont été achetés par des firmes américaines. Ainsi l'International Standard Electric Corporation s'est rendue acquéreur d'un appareil de mesures de vitesses supersoniques par Pierre Biquard, de Boulogne - Billancourt; d'un système de signalisation pour chemins de fer par Lucien Devaux, de Lyon; d'un nouvel électrode pour recherches électroniques par Roger Gluntz, de Lyon, et d'un système de direction d'ondes par Jean Hardy, de Paris.

Le Canada, une terre promise pour un jeune Anglais et sa fiancée

Londres, 30. — (P.C.) — Le Canada deviendra peut-être la demeure de la future Mme Ronald MacEwen et de son mari — si, naturellement, leur idylle se termine par un mariage.

Car les cloches n'ont pas encore sonné pour ce jeune Anglais de 30 ans et sa petite amie suisse, Katharina Schurmann, pour qui il a quitté son emploi et traversé une partie de l'Europe "sur le pouce". "Quand nous serons mariés, a-t-il déclaré, peut-être irons-nous au Canada ensemble".

MacEwen parti pour Genève avec $20, en poche lorsqu'il apprit que Katharina, qui a 20 ans, avait changé d'idée et était décidée à épouser un de ses compatriotes. Ils s'étaient connus et aimé lorsque la jeune fille passa une année à Londres afin d'apprendre l'anglais.

"J'ai atteint Genève en deux jours, marchant et voyageant par occasions de Calais jusqu'ici. Rina était enchanté de me voir. Elle était sous l'impression qu'il lui serait impossible de quitter son pays. Il n'en est plus rien, mais nous avons décidé ne de pas nous marier avant que j'aie trouvé une bonne situation, ce qui laissera à sa mère le temps de s'habituer à cette idée."

MacEwen, qui est un ingénieur en radiophonie, espère devenir aviseur technique d'une firme d'ingénieurs du Canada.

Le marquis de Blandford a quitté le château Balmoral

Balmoral, Ecosse, 30. (BUP) — Les princesse Elizabeth et Margaret-Rose continuent leurs vacances d'été au château de Balmoral, aujourd'hui, mais sans leurs escortes.

Le prince Philippe est retourné à ses devoirs à sa base navale, après un congé passé à Balmoral. Le marquis de Blandford, 22 ans, compagnon de Margaret-Rose, a aussi quitté le château après un séjour pendant lequel il a participé à des pique-niques, des danses, un dîner de fête et au cours duquel des rumeurs d'un autre mariage royal ont circulé.

Retraite fermée

Des retraites fermées seront prêchées au Couvent Marie-Reparatrice, 1025 Mont-Royal ouest, aux dates suivantes: du 9 au 12 sept., pour jeunes filles, par M. l'abbé Ovila Bélanger; du 13 au 16, pour dames et demoiselles, par le R. P. Salvator, O.F.M.; du 16 au 19, pour jeunes filles, par le R. P. Albert Gauthier, S.J.; du 27 au 30 sept., pour dames et demoiselles, par le R. P. Marcel Dufresne, S.J. On peut s'inscrire à l'avance en écrivant ou en téléphonant.

Les leçons de catéchisme préparatoire à la première communion reprendront au couvent le 2 octobre, à 10 h. ¼. Pour renseignements, s'adresser au couvent.

—Communiqué

Des milliers d'enfants polonais déportés sont réclamés dans leur pays

Varsovie, 30. (AFP) — La Ligue des femmes polonaises, qui compte 700,000 membres, a remis à Mme Eugénie Coton, présidente de la Fédération mondiale des femmes démocratiques, une lettre ouverte adressée aux femmes du monde entier et demandant leur aide pour obtenir le retour dans leur patrie des enfants polonais déportés en Allemagne pendant l'occupation.

Cette lettre ajoute que 200,000 enfants au moins ont été envoyés en Allemagne pendant l'occupation. Elle précise enfin que les forces d'occupation américaines et britanniques réduisent à néant les efforts faits par les Polonais pour obtenir le retour de leurs enfants.

Des milliers d'Américains ont pris femme outre-mer

Francfort, 30. (B.U.P.) — Près de 20,000 épouses de guerre ont quitté l'Europe pour les Etats-Unis dans les derniers 20 mois, annonce-t-on officiellement aujourd'hui aux quartiers-généraux de l'armée.

Sur ce nombre, on compte 9,941 Allemandes, 6,520 Françaises, 2,157 Belges, 274 Hollandaises, 6 Luxembourgeoises et 3 Suissesses.

Idée très moderne

—Ce n'est qu'en 1880 qu'on a entendu parler de matinées théâtrales.

CONGRES CONSERVATEUR

Le choix des délégués de la province

Il est terminé dans un grand nombre de comtés. — Un caucus, aujourd'hui.

Bien qu'on n'ait décidé que le 26 juillet dernier que le congrès national du parti progressiste-conservateur aurait lieu du 30 septembre au 2 octobre, à Ottawa, la plupart de 322 délégués officiels de la province de Québec ont déjà été choisis, a annoncé, ce matin, le quartier général de ce parti, à Montréal.

Dans l'île de Montréal même, où l'on compte maintenant vingt comtés fédéraux, tous les délégués ont été nommés, sauf dans S.-Antoine-Westmount, S.-Anne et Notre-Dame-de-Grâce, où des réunions à cette fin doivent avoir lieu aujourd'hui et demain.

Cet après-midi, à 5 h., Me Ivan Sabourin, C.R., leader du parti dans le Québec, rencontrera quelque 250 délégués à la Palestre nationale, 840, rue Cherrier, afin de s'entretenir avec eux du rôle que jouera la délégation québécoise au congrès. D'autres réunions de ce genre, auxquelles seuls les délégués officiels et substituts seront invités, auront lieu d'ici le congrès, dans divers centres de la province.

Me Sabourin a souligné de nouveau, ce matin, au cours d'une conférence de presse, que la délégation québécoise n'a nullement l'intention, une fois rendue à Ottawa, de former un bloc. "Ce que nous désirons", a-t-il ajouté, "c'est coopérer avec les délégués des autres provinces, tant dans l'intérêt de la nation que dans l'intérêt de notre parti".

Un chef, un programme

Toutefois, il ressort de la conversation que les délégués québecois n'appuieront le choix du nouveau leader que si celui-ci offre la garantie, par son passé, que les droits et prérogatives du Québec et des autres provinces, tels que définis par le pacte confédératif, seront entièrement sauvegardés.

M. Sabourin souligne que les délégués québecois veulent être en mesure de promettre, à leur retour du congrès:

a)—que le parti conservateur, dès son avenement au pouvoir, convoquera une conférence fédérale-provinciale qui résoudra le problème de l'habitation, en coopération avec les gouvernements municipaux, et délimitera, une fois pour toutes, les droits de taxation des pouvoirs central et provinciaux;

b)—qu'il prendra les mesures nécessaires, non seulement pour enrayer l'inflation, mais aussi pour abaisser les impôts et le coût de la vie;

c)—qu'il garantira aux Canadiens français que l'article 133 du pacte confédératif, reconnaissant la langue française comme officielle au Canada, ne pourra pas être amendé sans l'autorisation des autorités provinciales;

d)—qu'il fera recouvrer au parlement sa suprématie et mettra fin à un mode d'administration dirigée par la bureaucratie et mis en vigueur par arrêtés ministériels;

e)—qu'il donnera aux Canadiens de langue française la part qui leur revient au sein du fonctionnarisme fédéral;

f)—qu'un programme d'immigration sera adopté, en vertu duquel seules seront admises au Canada les personnes dont les services seront requis au pays.

Liste des délégués

Voici la première liste de délégués qu'on a émise, ce matin, au quartier général du parti conservateur:

Papineau — Délégués: le Dr Armand Chaussé, Me Pierre Barrette et M. Albert Charpentier; substituts: MM. Eugène DePatrick, Mike Maloney et Roméo Desabliers.

Mont-Royal—Délégués: MM. C.-G. Higginson, J.-A. Edmonstone et le Dr Sylvio Lafortune; substituts: Mme J.-J. Harold, MM. J.-E. McConnell, fils et Me Guy Robert.

Verdun-LaSalle — Délégués: MM. Wilfrid Pagé, Archie Wilcox et Robert-James Clarke; substituts: MM. E.-J. Werminlinger, T. Michon et W.-J. Bell.

Outremont-S.-Jean—Délégués: Mme Jean Morin, M. J.-H. Bender et Me André Ducharme; substituts: MM. J.-H. Latraverse, Raymond Tanguay et L. Parsons.

Québec-ouest — Délégués: MM. Gérard Bédard, Marcel Pouliot et Adjutor Perreault; substituts: MM. Philippe Rathel, Walter Brown et Jacques Drolet.

Bellechasse — Délégués: MM. Léopold Pépin et Emmanuel Garon, Mlle Célestine Noël; substituts: MM. J.-W. Roy, Gérard Godbout et J.-Aimé Roy.

Québec-est — Délégués: MM. Jos. Asselin, Ph. Jobidon et J.-E. Verreault; substituts: MM. Louis Rhéaume, J.-B. Bédard et Alph. Lapointe.

Compton-Frontenac—Délégués: MM. Barthélemy Durand, C.-M. MacRae et A.-R. Rousseau; substituts: MM. A. Komery, S. Carrière et Angus McKenzie.

Stanstead — Délégués: MM. Marshall-R. Rexford et Jean-Charles Samson, Mlle Colette Guertin; substituts: MM. Cecil Akhurst, Edouard Hains et Lee-M. Watson.

Richmond-Wolfe — Délégués: MM. Lorenzo Michaud, Dallas Grant et J.-A. Goulet; substituts: MM. Donald Davies, A.-B.-W. Skinner et Lionel Morin.

Sherbrooke — Délégués: MM. Georges Sylvestre, John Bassett, fils, Carl Camirand; substituts: MM. J.-A. Sicotte, T.-G. Walsh et Richard Crépeau.

Nicolet-Yamaska — Délégués: MM. Alfred Gaudet, Henry Traversy et Alex. Teudeau; substituts: MM. Arthur Désilets, Eugène Thibault et Amédée Mailhot.

Champlain — Délégués: MM. Ernest Arseneau, Emile Trépanier et Martin Duval; substituts: MM. Paul Lemarier, Maurice Lehaye et Robert Bellemare.

Saint-Maurice-Laflèche — Délégués: MM. Jos. Drolet, Ernest Desroches et Fred. Kerr; substituts: MM. Adam Grenier, Eddy Gélinas et Rosaire Lajoie.

Scandale à Letchworth

—La ville de Letchworth, Angleterre, n'a aucun établissement vendant des boissons alcooliques, et cependant un marin vient d'y être trouvé ivre.

La reine Juliana, toute splendeur!

Amsterdam, 30 (AFP) — Erwin Dolden, âgé de 19 ans, a été chargé de créer la robe de couronnement de la reine Juliana; ce jeune modéliste de grand talent a conçu une robe qui sera, dit-on, une merveille. Couverte de pierres précieuses, elle sera exécutée par de jeunes ouvrières françaises qui travaillent actuellement dans le vieux couvent de Jassenaras, près de La Haye.

Heure sainte

L'Heure Sainte mensuelle reprendra la veille de chaque 1er vendredi du mois, en la chapelle de Marie-Réparatrice. Avis à tous les zélateurs, zélatrices et membres associés de se rendre jeudi soir, 8 septembre, à l'Heure Sainte que présidera le R. Père Lemay, s.s.s. (Communiqué).

Vinaigre BLANC Heinz

• vieilli dans du bois
• de force égale
• étincelant de clarté

57

V-148 F

APPRENEZ L'ESPAGNOL
COURS: LUNDI, MERCREDI, VENDREDI — dès SEPTEMBRE
7 H. ET 8 H. 30 LE SOIR
Professeurs: Mme Manolita Del Vayo (en exclusivité)
M. José-Antonio Ramirez
Evitez l'encombrement des derniers jours
INSCRIVEZ-VOUS MAINTENANT
L'UNION des LATINS D'AMERIQUE
14 EST, RUE ST-JACQUES — HArbour 2710
Revues et journaux distribués aux étudiants
Cours de conversation, choeur de chant, publications — gratuits
Nos professeurs, compétents et consciencieux, ne promettent pas mer et monde. Avec un travail sérieux de votre part, ils vous enseigneront à parler et écrire correctement l'espagnol. VOUS AVEZ APPRIS VOTRE PROPRE LANGUE, LE FRANÇAIS. EN COMBIEN DE TEMPS? REFLECHISSEZ!



Ce ne sera pas long, maintenant...
Faites donc nettoyer sans tarder les vêtements de jeunes écoliers. — Et c'est chez Léveillé qu'il faut aller pour avoir le meilleur nettoyage en ville!
Téléphonez
CH. 2152
Fondée en 1914 Léveillé LIMITÉE
NETTOYEURS ET TEINTURIERS DE CONFIANCE
Bureaux: 4368 rue Parthenais
Ateliers: 4371 avenue Lafrance
"Où la teinture est un art"

"L'ECONOMIE EST DE BON GOUT"
NOTRE MAGASIN EST CLIMATISE
Vente Annuelle de Belles Fourrures
Arthur's



Nos manteaux de fourrure de qualité
FAITS DE LA FOURRURE QUE VOUS DESIREZ, DU MODELE QUE VOUS PREFEREZ
et portant la fameuse étiquette ARTHUR que vous aimez — vous garantissent la qualité durable que vous recherchez.
CONDITIONS APPROPRIEES A VOTRE BUDGET
Arthur's LIMITED Exclusive Furriers
"Air climatisé pour votre confort"
1171 ouest, rue SAINTE-CATHERINE
Edifice Castle, angle Stanley HA. 5181

MENU DU JOUR

CREME DE CELERI
CROQUETTES DE HARICOTS VERTS
SALADE ROSE
POMMES DE TERRE AU FOUR
MOUSSE AUX POMMES
THE CAFE

Croquettes de haricots verts

2½ tasses de haricots verts cuits ou 1 bte de 20 onces de haricots verts hachés; 5 c. à table de graisse; 4 c. à table de farine, 1 tasse de lait; ¾ c. à thé de sel; 1 c. à table d'oignon finement émincé; ½ c. à thé de sauce Worcestershire; 2 tasses de grosse mie de pain rassis, de préférence de blé entier; ¼ c. à thé de sauce; ½ c. à thé d'assaisonnement pour volaille; ¾ de tasse de chapelure; 1 oeuf légèrement battu avec 2 c. à table d'eau froide.

Egouttez les haricots, en conservant le liquide pour faire de la soupe ou de la sauce au jus. Faites fondre la graisse dans la casserole, ajoutez la farine, liez bien et ajoutez le lait. Faites cuire en remuant constamment, sur feu bas, jusqu'à ce que la sauce soit très épaisse. Ajoutez le sel, l'oignon et la sauce Worcestershire. Ecrasez les haricots en purée, et ajoutez la mie de pain à laquelle ont déjà été ajoutés la sauce et les assaisonnements pour volaille. Ajoutez la sauce chaude et mélangez bien. Faites refroidir. Façonnez en croquettes, roulez dans la chapelure, trempez dans le mélange d'oeufs et roulez de nouveau dans la chapelure. Faites sauter dans la poêle à frire jusqu'à ce que ce soit bien doré. Servez avec de la sauce Chili, ou de la sauce aux tomates, à volonté. Cette recette donne six portions.

Salade rose

2 c. à table de gélatine; 2 tasses de viande cuite; 4 c. à table de jus de citron ou de vinaigre; 2 tasses d'eau bouillante; 1 c. à thé de sel, ½ tasse d'eau froide; 1 tasse de jus de tomate; 4 c. à table de sucre; 1 tasse de céleri haché.

Gonfler la gélatine à l'eau froide, ajouter le sel, sucre, jus de tomate, jus de citron et eau bouillante. Laisser refroidir puis ajouter les autres ingrédients. Rincer les moules à l'eau froide, y verser la préparation et mettre refroidir. Démouler, garnir de laitue ou de persil et servir avec mayonnaise.





Nouvelles heures d'affaires . . . Ouvert du lundi au samedi compris . . . 9.15 a.m. à 5.30 p.m.

EN CLASSE VIA MORGAN

SPÉCIAUX POUR COMMENÇANTS

(a)—**Cahier à feuilles mobiles sans glissière** . . . 3 anneaux, simili cuir noir flexible . . . complet avec feuilles de 8½ à 11 et démarqueurs de sujets en 5 couleurs **1.50**

(b)—**Cahier à feuilles mobiles avec glissière.** Jolie couverture en simili cuir noir, à 3 anneaux . . . Dispositif en métal pour faciliter l'insertion des feuilles . . . Compartiment intérieur pour notes diverses . . . Feuilles réglées de 8½ à 11 . . . Démarqueurs de sujets en 5 couleurs **2.50**

Couvertures résistantes pour feuilles mobiles . . . 3 anneaux, complètes avec feuilles réglées de 8½ à 11 . . . . . **95c**

N.B. vaste assortiment de couvertures pour feuilles mobiles, jusqu'à . . . . . **$13.**

(c)—**Sac de classe en peau de vache brune** . . . très bien fait et fort durable. Avec courroies et poignée, style québecois, pour garçonnets **2.75**

(d)—**Sac de classe** . . . solidement cousu, en peau de vache fendue, avec courroies poignée - sacoche . . . En brun . . . . . **1.50** Avec un gousset **2.50**

En rouge ou vert, sans gousset . . . . . **1.75** En rouge ou vert avec gousset **2.75**

Rayon de la papeterie . . . au rez-de-chaussée

HENRY MORGAN & CO. LIMITED
Ceux qui préfèrent la qualité l'obtiennent toujours chez Morgan—PL. 6261



M. et Mme Bernard Cournoyer, dont le mariage fut béni par le R. P. Raphael Péloquin, S.J., samedi matin, à 9 h. 45, à Saint-Pierre-Claver, ont été photographiés au moment où ils quittaient l'église. Avant son mariage, Mme Cournoyer était Mlle Réjeanne Morency.
(photo Laurent Marsan, 4869 rue Papineau)



Le Dr Jacques Lalande et Mme Lalande (Cyprienne Robitaille) photographiés au Ritz-Carlton, pendant la réception qui suivit leur mariage célébré en l'église Notre-Dame des Saints-Anges, de Cartierville. M. l'abbé Georges Robitaille, frère de la mariée, leur donna la bénédiction nuptiale. (photo Laurent Marsan)





Mlle Pauline Beaudry, fille de M. Laurent Beaudry, d'Ottawa, et de Mme Beaudry (Jeanne de Varennes), décédée, et M. Guy Beaulne, également d'Ottawa, fils de M. et de Mme Léonard Beaulne, décédés, dont le mariage sera célébré, dans la plus stricte intimité, le 15 septembre.



M. Paul-Emile Rivest et Mme Rivest (Jacqueline Voisin) photographiés au cours de la réception qui suivit leur mariage célébré en l'église du Saint-Enfant-Jésus du Mile-End. (photo D. Léonard).



M. et Mme Robert Guindon dont le mariage a été célébré récemment en l'église du Très Saint-Nom de Jésus. Avant son mariage, Mme Guindon était Mlle Thérèse Durocher.

Déplacements

—Le très hon. juge en chef du Canada et Mme Thibaudeau Rinfret ainsi que l'hon. juge et Mme Robert Taschereau d'Ottawa, passeront quelques jours en ville, cette semaine, à l'occasion du congrès de l'Association du Barreau canadien.

—Mme Louis Saint-Laurent a quitté Québec, hier, pour Montréal, afin de rejoindre son mari le très hon. Louis Saint-Laurent qui prendra part au congrès de l'Association du Barreau canadien.

—Mme Tancrède Bienvenu est rentrée à Montréal après avoir passé le mois de juillet à la Pointe-au-Pic, à sa villa "Les Bouleaux" et fait un séjour de quelques semaines à la Rivière-du-Loup.

—Me et Mme André Taschereau ainsi que Me et Mme Antoine Rivard, de Québec, passeront quelques jours à Montréal, cette semaine, à l'occasion du congrès du Barreau canadien.

—Mme Maurice LaRose est de retour d'une villégiature de plusieurs semaines à La Malbaie et à la Rivière-du-Loup.

—Le Dr et Mme Omer Manseau, de Boucherville, M. et Mme Gabriel Grégoire, de Montréal, et leur fille, Marguerite, M. et Mme T. Bourguignon, de New-York, M. et Mme Georges Bourguignon, de Waltham, Mass., ont été les invités du Dr et de Mme Jean-L. LeBlanc à leur chalet de Northwood Lake, N.H., récemment.

—Mme John Porteous et ses enfants, Susan et Drury, sont de retour de l'Ile d'Orléans où ils ont passé quelque temps, les invités de Mme Charles-E.-L. Porteous.

—Mme Greville Hampson est revenue d'une villégiature d'un mois à Tadoussac.

—Mlle Gilberte Schetagne, de Lachine, a passé la fin de semaine à Ottawa, l'invitée de Mlle Simone Routier.

—M. et Mme Octave Brisebois ainsi que leur fils Robert sont revenus d'un voyage à Boston et autres villes des Etats-Unis.

—Mme Jean Hudon, de Chicoutimi, et ses fillettes, Denyse et Francine, sont de retour d'un séjour à Hemmingford, Plattsburg et Montréal.

—M. et Mme H. Anderson, de Chicago, passent quelques semaines à Saint-Jean-Port-Joli.

—M. Edmond Leclaire, de Chicopee, Mass., a passé une quinzaine dans la métropole, l'hôte de MM. Ovila et Arthur Boulerice. Au cours de son séjour en ville, il fut reçu par le maire de Montréal, M. Camillien Houde. Mme Arthur Boulerice et M. Edmond Allan l'accompagnaient.

Prochains mariages

—M. Léopold Désilets, assistant-procureur général, et Mme Désilets, de Québec, annoncent le mariage de leur fille, Denyse, avec M. Jean Boissinot, fils de M. et de Mme Maurice Boissinot, de Québec. La bénédiction nuptiale leur sera donnée, le samedi, 11 septembre à dix heures, en l'église Notre-Dame du Chemin, de Québec.

—On annonce le mariage de Mlle Pauline Beaudry, fille de M. Laurent Beaudry, d'Ottawa, et de Mme Beaudry, décédée, avec M. Guy Beaulne, également d'Ottawa, fils de M. et de Mme Léonard Beaulne, décédés. La bénédiction nuptiale leur sera donnée, dans la plus stricte intimité, le mercredi 15 septembre.

—Le lundi 6 septembre, à dix heures, en l'église Notre-Dame-du-Très Saint Sacrement, sera célébré le mariage de Mlle Françoise Laurendeau, fille de M. et de Mme Walter Laurendeau, avec M. Roger Alarie, fils de M. Emile Alarie, décédé, et de Mme Alarie, des Trois-Rivières.

Fiançaille

—M. et Mme John Maynard, de Notre-Dame de Grâce, annoncent les fiançailles de leur fille, Anna-Vera, à M. William-Wallace Horne, fils de M. Robert-G. Horne, décédé, et de Mme Horne, de Grand'Mère. Le mariage sera célébré le 25 septembre.

Séguin-Lespérance

—Ce matin, à 9 h. 30, en l'église de Saint-Benoit des Deux-Montagnes, M. l'abbé Guy Racicot a béni le mariage de Mlle Lucie Lespérance, fille de M. et de Mme J.-A.-Albert Lespérance, avec M. Robert-P. Séguin, fils de M. et de Mme Patrice Séguin, de Rigaud. L'église était alors décorée de glaïeuls et autres fleurs de saison et pendant la messe, un programme musical fut exécuté. La mariée, accompagnée de son père, portait une robe de tissu français bleu ardoise avec chapeau de même teinte orné de paradis et drapé d'une voilette platine; elle tenait un livre d'heures recouvert de roses Sweetheart. M. Séguin était le témoin de son fils. Mme Lespérance, mère de la mariée, portait une robe de crêpe vert émeraude, un chapeau et des accessoires brun africain, des fourrures de zibeline et un bouquet de roses Talisman. Mme Séguin, mère du marié, portait une robe de crêpe-faille noir, un chapeau et des accessoires assortis et des roses "American Beauty" à l'épaule. Après une réception à la Pointe-aux-Anglais, à Oka, les mariés partirent pour Niagara. Pour voyager, la mariée portait un costume couturier grenat, des accessoires noirs et des oeillets blancs à l'épaule.

Boisclair-Dulude

—Samedi matin, à 9 h. 30, en l'église Saint-Joseph de Bordeaux, avait lieu le mariage de Mlle Gisèle Dulude, fille de M. et de Mme Théodore Dulude, avec M. Yves Boisclair, fils du Dr et de Mme Donat Boisclair. La bénédiction nuptiale leur fut donnée par M. l'abbé Gérard Boisclair et pendant la messe, Mlle Lucile Perreault et M. Charles Larin ont exécuté le programme de chant. Des glaïeuls et des pois de senteur ornaient le choeur et la nef. Accompagnée de son père, la mariée portait une robe à courte traine de tulle façonné blanc, un voile de tulle illusion maintenu sous un petit bandeau d'autruche et de muguet et une gerbe de fleurs blanches. Le Dr Boisclair était le témoin de son fils. La dame d'honneur, Mlle Pauline Lafortune, portait une robe de crêpe vert et un bandeau de plumes grenat tandis que Mlles Cécile Courchesne et Thérèse Boisclair, demoiselles d'honneur étaient en robes de crêpe jonquille et portaient des bandeaux de tulle de même ton. M. Léon Dulude était le garçon d'honneur. MM. Roland Charbonneau, André Dulude et Guy Boisclair plaçaient les invités. Mme Dulude, mère de la mariée, portait une robe de crêpe brodé noir, un feutre noir et de petites glaïeuls roses au corsage. Mme Boisclair, mère du marié, portait une robe de crêpe français beige, un chapeau et des accessoires noirs et une touffe de roses Talisman à l'épaule. Après une réception, les mariés partirent pour un voyage aux Etats-Unis. Pour voyager, les mariés portait un costume de bengaline marine, des accessoires assortis et une blouse de dentelle blanche. Parmi les invités de l'extérieur, mentionnons: le Dr et Mme E. Turmel, de Saint-Guillaume, M. N. Bonin, de Saint-Guillaume, M. et Mme Gérard Dubuc, de Beloeil, M. et Mme Elzéar Dulude, de Verchères, M. et Mme Eloi Lafortune, de Saint-Vincent Paul, M. et Mme Chaput de Longueuil, M. et Mme Gustave Perreault, de Saint-Sulpice.

Réceptions

—Mlle Jeannine Panneton recevait à dîner dimanche dernier en l'honneur de Mlle Françoise Laurendeau, à l'occasion de son prochain mariage.

—Mme J.-B. McConnell, de Westmount, offrait ces jours derniers, un shower d'articles de coutellerie en l'honneur de Mlle Françoise Laurendeau, à l'occasion de son prochain mariage.

Ottawa

—M. et Mme Braun Langelier et leurs enfants, Suzanne et Jean, sont rentrés en fin de semaine de la Gaspésie où ils ont passé plusieurs semaines.

—Samedi matin, à dix heures, en l'église du Sacré-Coeur décorée de fougères et de corbeilles de glaïeuls blancs, le R. P. Louis Guilbault, o.m.i., a béni le mariage de Mlle Marguerite Blackburn, fille de M. et de Mme William Blackburn, avec M. Hugh Ross Lyons, fils de M. H. R. Lyons et de Mme Lyons décédée. Pendant la messe, le major Léopold Lamontagne a exécuté le chant et M. Paul Larose touchait l'orgue. La mariée accompagnée de son père portait une robe de dentelle fleur d'oranger, sur foureau de satin; Son voile de tulle était piqué sous un béguin de même dentelle et elle tenait une cascade de roses blanches et de stephanotis. Mlle Rita Burke, agissait comme demoiselle d'honneur. M. Kevin Lyons était le témoin de son frère. Après la cérémonie, il y eut réception à "La Touraine". Les nouveaux mariés partirent ensuite pour les Laurentides. Mme Lyons portait alors un costume bleu ardoise, des accessoires marron et un bouquet de corsage de roses Pinocchio. Au nombre des invités du dehors qui assistaient au mariage mentionnons: M. Ross Lyons, M. et Mme R. Nepworth, M. F. Lyons, Mlle Claire Brisson, Mlle M. O'Reilly, M. et Mme J. Hough, M. H. Hough, Mlle D. Hough, M. et Mme H.-J. Lyons, M. et Mme J.-B. Shamahan, M. et Mme T. H. Fox, Mlle K. Fox, M. et Mme K.-J. Lyons, M. et Mme G. Hayes, M. P.-A. Blackburn, M. John Blackburn, M. et Mme R. Kenyon et M. et Mme Paul Schell, tous de Montréal; M. et Mme N. Gauvin, Mlle F. Gauvin, Mme M. Livernois et M. et Mme M. Gauvin, de Québec, Mme J.-W. O'Hara de Toronto; M. et Mme J. Boivin de Val d'Or.

—Le R.P. Robert Voyer, o.m.i., curé a béni samedi matin, en la chapelle de l'église du Sacré-Coeur, le mariage de Mlle Jeanne Robert, fille de M. et de Mme Georges Robert avec M. Edouard Bélanger, fils de M. et de Mme O. Bélanger. M. Robert accompagnait sa fille et M. Aurèle Bélanger servait de témoin à son frère.

Mlle Jacqueline Cyr était demoiselle d'honneur d'honneur, tandis que MM. J.-L. Lacroix et René Bélanger plaçaient les invités. La mariée portait une robe de dentelle miel et un petit chapeau de plumes aux nuances pastel. Elle tenait un bouquet colonial, de roses et myosotis. Après une réception chez les parents de la mariée, M. et Mme Bélanger sont partis pour le Lac Simon, Qué. Pour voyager, Mme Bélanger portait une robe bleu poudre et des accessoires bourgogne.

Québec

—Le comte et la comtesse Zamoysky, de Varsovie, sont les invités du lieutenant-colonel et Mme F.-M. Stanton.

—Le juge Emile Morin, de Québec, et sa fille, Pauline, passeront la semaine à Toronto et aux Chutes Niagara.

—Mlles Helen et Catherine Cronin, sont retournés à Toronto, après avoir passé quelque temps à Québec.

—Mme Jacques Terreau est rentrée d'une villégiature d'un mois à Notre-Dame du Portage.

—Le capitaine et Mme A. Gaumont passent une quinzaine au Lac Saint-Joseph.

—Le colonel et Mme E.-H. Lepail-leur Jones ont reçu en fin d'après-midi, samedi, à leur villa, chemin Sainte-Foy.

Bénédiction du pape

Vina Del Mar, Chili, 29. — (B.U.P.) — Silvia-Gonzalez-Markman, fille du président Gabriel-Gonzalez Videla, a épousé, samedi, Alphonso-Campos Mendnez. Son Eminence le cardinal Jose-Caro Rodriguez, archevêque de Santiago, a béni le mariage et leur a accordé la bénédiction apostolique adressée par le Saint-Père. De nombreux membres du corps diplomatique ainsi que plusieurs autres personnalités civiles assistaient à la cérémonie.

Toutes les femmes aiment la

COMB CURL CUT

Les femmes de tout âge: la jeune fille, la dame d'un certain âge, la grand'mère même, sont littéralement entichées de notre coupe COMB CURL CUT. Il n'y a pas à s'en étonner, vu qu'elle est si jolie, donne un air si jeune et est si facile à manier.



VOS CHEVEUX SONT PEIGNES, BROSSES, TAILLES ET PRETS A RESTER AINSI

Wanner's Comb Curl Cut $1.

Exécutée par nos experts, MM. ALAIN, ANTOINE et LOUIS sous la direction de M. Wanner.

1194, Ste-Catherine O. LA. 5158

Venez en tout temps avec ou sans appointement

OUVERT DE 9 A 7 TOUS LES JOURS

C'EST UN FAIT ...



Une cliente eut la surprise de ne payer que $2.78 pour 33 articles confiés à la Toilet Laundries, y compris le finissage de 4 chemises.

L'envoi se composait de: 2 débarbouillettes, 8 taies d'oreiller, 6 draps de coton, 2 nappes, 1 sac, 3 serviettes à mains, 4 serviettes de bain, 4 chemises, 3 draps de flanelle.

La prochaine fois, essayez notre

SERVICE ECONOMIQUE

TOUT est lavé, séché, assoupli, presque tout prêt à l'usage. Les objets plats : draps, serviettes, taies, nappes, etc., sont parfaitement repassés. Les articles d'habillement sont lavés et séchés souples.

10c la lb

(min. paquet de 10 lbs, 1.00)

Les CHEMISES sont finies sur demande. 12c ch.



On n'accepte ni lainages ni soieries pour ce Service

Téléphone WI. 5121

TOILET LAUNDRIES LIMITED

750, rue GUY

PIANO LANGELIER

Le choix des artistes depuis quatre générations



directement de notre fabrique à l'acheteur. Aucun intermédiaire.

Modèles à partir de $425. Banc inclus

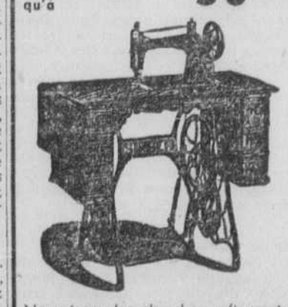
ECRIVEZ POUR NOTRE CATALOGUE

J. Donat Langelier LIMITEE

510 EST, STE-CATHERINE entre St-Hubert et St-Denis Montréal

MACHINES à COUDRE SINGER DEMANDÉES

Nous paierons comptant — pour toutes machines à tête basculante — jusqu'à $30.00



Nous irons les chercher, n'importe où, et les paierons sur-le-champ.

TELEPHONEZ

LE JOUR CR. 8080 LE SOIR CR. 0525

R. D. G. HOME APPLIANCES 95, Avenue Van Horne

Vous conviendrez

que ce sont là

DE VÉRITABLES VALEURS



- Nouveaux cols
- Nouvelles manches
- Nouvelles longueurs
- Nouvelles fourrures
- Nouveaux mélanges
- Nouveaux bas prix

MOUTON traité

Vous pouvez acheter de confiance ces manteaux Labelle . . . ils sont ce que seul Labelle peut vous offrir de meilleur en fait de manteaux bon marché . . . et pour le prix ! $199

RAT Musqué (dos)

Du rat musqué de grand choix . . . tout comme vous désireriez l'obtenir dans un manteau de $495 et davantage. Hâtez-vous ! $349

CHAQUE MANTEAU AUSSI NOUVEAU QUE SERA DEMAIN... DEMAIN MATIN ! CHAQUE MANTEAU UNE VALEUR INSURPASSABLE LABELLE

LAPIN rayé $139

Seal français (lapin)	$169
Chat sauvage	$239
Pattes de mouton	$239
Kidskin gris (chevreau)	$299
Mouton de Perse	$450
Seal Hudson (rat musqué)	$495
Ecureuil russe gris	$795
Vison japonais	$895
Vison canadien	$2500

ACHETEZ MAINTENANT POUR L'HIVER PROCHAIN ET . . . ECONOMISEZ !

LABELLE FOURRURE

PAIEMENTS FACILES LABELLE

3 MAGASINS

6570, rue SAINT-HUBERT, près Beaubien
1019a est, rue SAINTE-CATHERINE, près Amherst
1844 ouest, rue SAINTE-CATHERINE, près St-Marc

LA PRESSE

EDITION QUOTIDIENNE est imprimée et publiée au No 7 Ouest, rue Saint-Jacques, Montréal, par La Compagnie de Publication de LA PRESSE, Limitée.

P.-R. Du TREMBLAY,
Président et Gérant Général.

Toute correspondance doit être adressée comme suit: LA PRESSE Montréal P. Q. Tél. HArbour 1261—Le soir voir l'Almanach du Téléphone où se trouvent les numéros des divers services.

La Canadian Press est seule autorisée à faire emploi pour réimpression, de toutes les dépêches attribuées à la Canadian Press, à l'Associated Press ou à l'agence Reuter, ainsi que de toutes les informations locales que la "Presse" publie. Tous droits de reproduction des dépêches particulières de la "Presse" sont également réservés.

"Autorisé comme envoi postal de la deuxième classe Ministère des Postes, Ottawa."

"LA PRESSE", telle qu'établie par l'honorable Trefflé BERTHIAUME est une institution irrévocablement dévouée aux intérêts canadiens-français et catholiques, indépendante des partis politiques elle traite tout le monde avec justice protège les petits et les faibles contre les grands et les forts, lutte pour le bien contre le mal, tient plus à éclairer qu'à gouverner, fait rayonner la vérité par son puissant service d'information, est le champion des réformes pouvant améliorer le sort des classes sociales.



"... (une médaille) à un grand journal qui s'est "placé au premier rang de la presse d'Amérique, "la PRESSE de Montréal, qui fait un si large et si "sympathique accueil à tout ce qui vient de France "et à qui l'Académie adresse son plus cordial "salut". (Extrait du rapport de M. René Doumic sur les concours de l'année tel que lu par le secrétaire perpétuel à la séance publique annuelle de l'Académie Française tenue le 18 décembre 1931 selon le texte publié dans le "Temps" de Paris.)

MONTREAL, 30 AOUT 1948

LE BARREAU CANADIEN EN CONGRES

La population de Montréal s'unit aux autorités fédérales, provinciales, municipales, et aux membres de la fraternité des avocats pour souhaiter la plus cordiale bienvenue aux invités du Barreau canadien qui, à partir d'aujourd'hui, tient son congrès annuel en notre ville. Tout indique que ces grandes assises légales seront couronnées d'un vif succès tant elles excitent d'intérêt.

Occasion pour les juristes du Dominion de resserrer davantage les liens qui les unissent et de faire connaissance avec plusieurs de leurs collègues éminents des pays étrangers, venus par exemple de France, de Grande-Bretagne et des Etats-Unis, le congrès est en outre et principalement le moyen de creuser maintes questions reliées à une plus prompte et plus efficace administration de la justice, parfois aussi d'éliminer les obstacles qui gênent l'application des lois.

Comme il sied, nos deux institutions universitaires, McGill et Montréal, accorderont des doctorats honoraires à un certain nombre de délégués ou de participants au congrès. Ces cérémonies contribuent à donner encore plus de solennité au congrès auquel on le sait, les chefs des gouvernements d'Ottawa et de Québec ont été heureux de s'associer. La fête sera donc complète.

Les rapports entre les personnes qui ont la responsabilité immédiate de gérer les affaires publiques et celles qui s'occupent professionnellement des choses de la justice ne seront jamais trop fréquents ni trop étroits. Aujourd'hui surtout qu'il importe d'effectuer des ajustements délicats, il est fort désirable d'établir entre les deux groupes une collaboration active.

On n'a pas oublié du reste quels excellents résultats ce travail en commun a produits au cours de la dernière guerre. Le Barreau a tenu à faire sa très large part pour démêler les divers problèmes nés de la participation du Canada au conflit européen. Maintenant, dans l'oeuvre de réhabilitation économique et sociale, le Barreau demeure encore prêt à coopérer de son mieux.

Nous souhaitons que, en profitant à tous les délégués autant qu'ils l'espèrent, le congrès qui s'ouvre à Montréal ne laisse à nos hôtes, une fois terminé, que d'agréables impressions.

CRISE MINISTERIELLE EN FRANCE

Une autre crise ministérielle vient d'éclater en France, causée par les mesures que songeait prendre le gouvernement pour affermir la situation économique du pays. Le cabinet présidé par M. André Marie n'a eu qu'une bien courte durée; il avait été formé, comme on s'en souvient, vers les derniers jours du mois de juillet.

On signale que c'est le dixième qui ait été constitué depuis la libération du territoire français à la fin de la guerre, il y a quatre ans seulement. C'est là une instabilité qui n'a rien de bon pour une nation ayant profondément souffert des hostilités et dont le relèvement exige une politique ferme et continue.

A l'étranger, aux Etats-Unis spécialement, on regrette que cette crise se produise au moment où des conversations de la plus haute importance aient lieu à Moscou, pour régler le différend qui oppose l'U.R.S.S. et les puissances de l'ouest à propos de Berlin et de toute l'Allemagne, de façon générale.

La position qu'occupe la France dans le monde à l'heure actuelle, et en Europe tout particulièrement, commande qu'elle possède un gouvernement solide et de longue durée, capable de prendre des décisions qui ne risquent pas d'être affaiblies par la formation d'autres équipes ministérielles, à brève échéance.

Le pays souffre du fait qu'aucun parti politique n'a la majorité absolue à l'Assemblée nationale. On est forcé de former des cabinets de coalition qui se trouvent à la merci des revirements d'opinion dans les groupements sur lesquels ils s'appuient. La situation reste identique, à cet égard, à ce que l'on constatait en France avant la dernière guerre.

IL FAUT PRESERVER LA VILLE SAINTE

On se réjouira, dans tous les pays chrétiens du moins, qu'il ait été possible d'en venir à une entente pour faire cesser complètement les hostilités à Jérusalem même et dans le voisinage immédiat de la ville. Des négociations amorcées à ce sujet ces semaines-ci ont abouti à un accord qui a obtenu l'adhésion de tous les belligérants, des Juifs et des Etats arabes engagés dans le conflit militaire de Palestine.

Cette réussite est due aux efforts entrepris par le médiateur de l'Organisation des Nations Unies, le comte Bernadotte, et ses aides, pour faire cesser les opérations militaires en territoire palestinien. Ils ont cherché tout particulièrement à soustraire aux destructions de la guerre la Ville Sainte, si précieuse par les souvenirs qu'elle renferme et si chère à tant de peuples.

Il semble que la mémoire des très grands événements qui s'y sont passés il y a deux mille ans auraient dû la mettre à l'abri des dévastations qu'entraine inévitablement les luttes à main armée de nos jours, que les lieux sanctifiés par le sang de l'Homme-Dieu ne devraient pas être désolés par des combats qui causent bien des pertes de vies humaines, en plus des ravages matériels.

Les espoirs que l'on entretenait à ce propos au début du conflit de Palestine n'ont malheureusement pas été réalisés. La préoccupation d'obtenir des avantages militaires a poussé Arabes et Juifs à ouvrir la lutte sur ce terrain et à s'y disputer âprement quelques positions jugées tout spécialement favorables par les uns et par les autres.

Il faut souhaiter que l'entente intervenue ces jours-ci apporte enfin la paix définitivement à Jérusalem, que l'on respecte scrupuleusement dans les deux camps de belligérants les engagements pris. C'est le voeu des populations chrétiennes de tous les pays du monde, profondément attristées par la lutte ouverte en cette ville il y a plusieurs mois déjà.

COMME ON CULTIVE UN CHAMP

Quand les propriétaires d'étendues forestières du Canada apprendront-ils à cultiver leurs domaines comme un champ ou un jardin, selon la pratique et les méthodes des ruraux de la Finlande? Notre pays, avec bien d'autres, n'en est pas encore là, s'il faut en croire le témoignage du spécialiste finlandais, le professeur N.-S. Osara, de l'Institut des recherches forestières d'Oslo, au cours d'une entrevue lors de son passage à Montréal. Pourtant il faut y tendre.

Le salut de l'une des principales ressources naturelles du Canada est en jeu. Du moment que nos gens cesseront de partir de l'idée que nos forêts sont inépuisables pour se vouer sérieusement à une politique de saine exploitation, de protection et de reboisement, la partie sera presque gagnée. L'ère du gaspillage sera du moins finie et l'on entrera pour de bon dans la voie de la mise en valeur rationnelle.

Si le cultivateur finlandais traite sa réserve de bois de la même manière que les autres sections de sa ferme, c'est parce que l'expérience lui a enseigné à en user de même façon envers les unes et les autres. C'est-à-dire qu'il s'attache à tirer profit du bien forestier qu'il possède mais en prenant bien soin d'assurer sa survivance et de ne pas diminuer sa valeur de rendement. Voilà pourquoi les moissons se succèdent, ici comme ailleurs, sans que le fond s'appauvrisse.

Système auquel les populations campagnardes du nord-européen ont été amenées par la nécessité de faire durer des forêts beaucoup moins riches et moins variées que les nôtres. Serait-ce parce que la Providence s'est montrée plus généreuse à notre égard que nous nous laisserions aller à ne pas entourer nos territoires forestiers de toute la sollicitude que nous devons leur accorder? Les Canadiens seraient les premiers à y perdre, n'en doutons pas.

On se souvient des services précieux que nos bois ont rendus à l'effort des Alliés pendant la dernière guerre. Pareille démonstration suffit à faire ressortir les avantages que l'économie nationale peut tirer de la même source pour répondre aux exigences manufacturières de la paix.

Etudions de très près le régime finlandais, ne manquons pas surtout de connaître les conclusions de l'enquête que M. Osara poursuit en ce moment dans les forêts d'Ontario et de Québec! Nous ne nous renseignerons jamais sur un sujet aussi vital.

LETTRE DE QUEBEC

A la lumière du passé

(Service spécial à la PRESSE)

QUEBEC, 30. — On parle de centralisation, d'étouffement des libertés du peuple, d'abus de pouvoir et de puissance, que saisje, et cela dans tous les pays aussi bien que dans le nôtre. Quoi qu'il en soit, nous n'aurions tout de même pas trop à nous plaindre en regard de ce qui se passait dans notre pays autrefois, non pas depuis un siècle, mais depuis les débuts de la colonie.

Ce n'est assurément pas sous le régime français, au Canada, que l'on pouvait se vanter du gouvernement par le peuple et pour le peuple. Nul autre pouvoir que celui qui régnait alors n'était moins démocratique. Des tentatives pour établir des "syndics d'habitation" ou "syndics des Habitants" aboutirent à des fiascos. La plus sérieuse fut celle qui valut l'établissement de la "Société des Habitants" à qui, en 1645, la Compagnie des Cent-Associés céda la traite des pelleteries, les habitants étant représentés par MM. de Repentigny et Godefroi. Tous les colons avaient le droit d'être admis dans la nouvelle association. Mais M. F. Taillon est d'opinion que les privilèges que les Cent Associés accordaient aux habitants furent pour ces derniers plus nuisibles qu'utiles et que la Compagnie avait imposé par cet acte ses propres charges aux colons. Il y eut bientôt dans la société des jalousies puis des plaintes; les directeurs voulaient constamment augmenter leurs salaires et recevoir des indemnités pour services extraordinaires. Le roi ordonna un règlement et le soin des affaires fut confié au gouverneur, M. de Montmagny. Le malaise continua de se faire sentir, les plaintes se multiplièrent. Alors, le roi établit une administration royale. Il créa le Conseil Souverain de Québec. Ce grand travail de réorganisation s'accomplit en 1663. Le Conseil Souverain convoqua alors tous les habitants de Québec à une vaste assemblée pour procéder à l'élection d'un maire et de deux échevins qui auraient le soin des affaires de la collectivité. Jean-Baptiste LeGardeur de Repentigny fut choisi comme maire et les sieurs Jean Madry et Claude Charron furent nommés échevins. Cet acte cependant ne fut pas approuvé par la population. La nomination du maire et des échevins fut révoquée un mois après qu'ils eurent prêté serment. Alors le Conseil Souverain nomma à leur place un syndic mais ce ne fut qu'une formalité car cette nomination ne satisfit pas le peuple. On prétendit que la convocation des assemblées publiques n'était pas de la compétence du Conseil Souverain. Il y eut alors de pénibles divisions dans le Conseil où se manifestait une animosité sans cesse croissante contre le gouverneur qui n'eut bientôt que deux partisans dans le Conseil. Enfin, on tenta d'établir un "Syndic d'habitation" qui ne fut pas pris au sérieux. Charron fut néanmoins nommé syndic. Il avait à voir à la conservation des droits des habitants.

Toutes ces tentatives furent à peu près les seules qui furent exécutées pour faire participer le peuple au gouvernement de la colonie. Ce genre de liberté qui aurait pu être fécond fut étouffé d'avance par les dissensions et les "brouilleries" de ceux qui étaient à la tête de la société canadienne. On peut aussi concevoir qu'en présence d'une telle centralisation du pouvoir, le peuple ne put guère s'habituer à jouir des avantages de la vie civile. Aussi restait-il plutôt indifférent au progrès et au développement de la colonie. Comme on peut le constater, à la lumière des documents officiels anciens, ce n'est pas d'aujourd'hui ni d'une époque récente que le peuple se plaint parfois des tentatives de centralisation du pouvoir. L'exemple part de loin.

SAINTE-FOY.

CAUSERIE FEMININE

Le vent tourne

Se peut-il, à une époque où l'on voit tant de gens nu-tête, et en toute saison, même en dépit de temps froids, quand le bon sens commanderait qu'on se couvrît, que les hommes au Canada aient dépensé pour leurs coiffures au cours de l'année dernière quelque onze millions et demi de dollars et, fait plus étrange encore, qu'ils aient en cela dépassé et de beaucoup le chiffre des dépenses féminines aux même fins.

Est-ce la fin du règne des discussions sur le chapitre? Il faut le croire car les femmes ne manqueront pas de faire remarquer qu'il n'en coûte pas autant qu'on le prétend pour arborer de temps en temps un chapeau neuf . . . Encore un sujet sur lequel elles pourront gloser à la place de ces messieurs, eux qui ne les ont pas manquées dans le passé!

Peut-être rétorqueront-ils qu'ils ne font que se protéger des orages qui peuvent à tout instant leur tomber sur la tête. C'est possible, mais ne sont-ils pas souvent la cause que les nuages s'accumulent dans le ciel conjugal?

Et cependant dans un monde où la paix universelle est pour ainsi dire une utopie, le foyer est bien le seul refuge où l'on puisse encore goûter un peu de cette félicité!

Les chiffres révélés par ces statistiques officielles vont sans doute mettre fin à une vieille querelle de ménage que les humoristes et les caricaturistes ont exploitée à fond. En verra-t-on maintenant la contre-partie? C'est fort douteux, car tant qu'il s'agit de mettre en évidence nos travers cela va toujours bien, mais dès qu'il est question de souligner les leurs, c'est incroyable comme ces messieurs manquent d'imagination! A moins que les femmes s'en mêlent et ouvrent du fait même une porte sur un domaine peu exploré par elles jusqu'ici . . .

LAURE.

PRUDENCE DE TOUS LES INSTANTS

Règles d'hygiène à bien observer

D'après le docteur Samuel-M. Peck, de New-York, les travailleurs industriels peuvent éviter l'eczéma s'ils se conforment à certaines règles.

Dans une communication faite il y a quelques mois, il a posé les règles suivantes:—Il faut nettoyer les machines tous les jours; filtrer l'huile afin d'éliminer les éclats de métal. Les ouvriers doivent prendre des douches quotidiennes et se servir de serviettes propres et nettoyer leurs vêtements tous les jours. Il y a lieu aussi d'enlever les déchets autour des machines.

Dans le cas des travailleurs dans les usines de ciment, il faut procéder à un contrôle efficace de la poussière, et les ouvriers doivent porter des verres ou des appareils respiratoires. Les machines doivent être renfermées.

Pour les ménagères et les autres qui contractent l'eczéma par le savon ou les flocons de savon, il faut utiliser des gants de caoutchouc, fermés au poignet. Si ce moyen n'est pas efficace, on peut recourir à des substituts du savon et lubrifier fréquemment les mains avec un onguent contenant des matières grasses animales ou végétales.

La douceur, c'est la plénitude de la force. (GRATRY).



"SYMPHONIE INACHEVABLE"

Le SOURIRE de la VIE

DEUX LIVRES

Une jeune fille, qui est depuis peu en pension, écrivait l'autre jour à sa marraine: "Dimanche, en venant me voir, apporte-moi deux livres; un de lecture récréative et l'autre de chocolat".

* * *

"SALE TEMPS"

Madame, encore au lit, somme sa femme de chambre.

—Marie, dit-elle, regarde s'il pleut, parce que s'il pleut, je mettrai mes nouvelles bottes russes pour sortir.

—Oh! Madame, il fait un temps superbe, assure Marie.

—Ah! quel sale temps, soupire Madame.

* * *

A LA MANUFACTURE DE PORCELAINE

Un vieux gardien, médaillé militaire, fait visiter les ateliers à une bande de touristes.

Un papa donne quelques explications à son petit garçon:

—Tu vois cette pièce qui est si bien décorée, maintenant elle va aller au feu.

Le vieux gardien:

—A la guerre, c'est tout le contraire, on va au feu d'abord et on n'est décoré qu'après.

* * *

UTILITE DES OUBLIETTES

Le gardien qui fait visiter le château historique des bords de la Loire:

—Voici maintenant, Mesdames et Messieurs, les oubliettes dont les murs, épais de plusieurs mètres, étouffaient les plaintes et les cris des malheureux prisonniers qu'on y enfermait autrefois..

Un jeune homme à sa soeur:

—Ça serait un endroit tout désigné pour tes exercices de chant!

VOUS SOUVIENT-IL?

La "Presse" écrivait, le 31 août 1908, il y aura 40 ans demain :

La nouvelle loi du service civil entre en vigueur, ce matin. Deux commissaires contrôleront le rouage du service civil.

La Hollande demande assistance aux puissances européens concernant son différend avec le Venezuela.

Une partie du quartier commercial de la Nouvelle-Orléans a été détruite, hier, par un incendie.

On lisait dans la "Presse", le 31 août 1918, il y aura 30 ans demain :

Des dépêches annoncent que des troupes allemandes seraient mises en arrière des Autrichiens, et auraient l'ordre de tirer sur les déserteurs.

Le service postal aérien tentera demain une nouvelle expérience. Un aviateur tentera de faire le voyage Toronto-Ottawa (aller et retour) dans une journée.

Le cabinet espagnol s'est réuni aujourd'hui pour discuter un projet de réforme budgétaire.

On lisait dans la "Presse", le 31 août 1928, il y aura 20 ans demain :

Le conflit entre Chiang Kai-Shek et le groupe de Kouangsi vient d'atteindre la phase des hostilités.

Une patrouille américaine dirigée par le capitaine Georges-F. Storkes a mis en déroute, hier, au Nicaragua, 40 rebelles.

M. Leygues a nié que le nouvel accord naval franco-anglais comporte des clauses secrètes stipulant la fusion des flottes.

La "Presse" écrivait, le 31 août 1938, il y aura 10 ans demain :

Le chancelier Adolf Hitler qui assistait aux manoeuvres de l'armée allemande, a visité, ces jours derniers, les fortifications de Rhénanie.

Les dépêches annoncent que l'Italie ne se compromettra pas en faveur des Sudètes.

La succession de feu Andrew-W. Mellon, ancien secrétaire de la Trésorerie américaine, a été évaluée à $37,000,000.

LA SANTÉ pour TOUS

Gardez une apparence jeune

Tout le monde veut vivre longtemps, mais ne tient pas à paraître vieux. Il y a quelques années, les hommes qui avaient atteint l'âge de cinquante ans et les femmes qui avaient atteint l'âge de quarante disaient qu'ils commençaient à vieillir, mais cela a bien changé depuis. Nous voyons aujourd'hui des hommes et des femmes qui ont élevé des familles et qui semblent encore jeunes. Il n'est pas possible d'être toujours au printemps de la vie, mais il est possible de vivre de façon à éviter les infirmités et les incapacités qui accompagnent ordinairement la vieillesse. Il n'y a pas de doute que de mauvaises habitudes de vie font vieillir prématurément tandis que de bonnes habitudes permettent de jouir de la vie sans trop sentir qu'on vieillit.

Les premiers symptômes de la vieillesse, ce sont les rides. On peut prévenir leur apparition en cultivant de bonnes habitudes et en prenant soin de sa peau. A mesure que les années avancent, le sang semble ne pas nourrir aussi bien les tissus que dans la jeunesse et il ne débarrasse pas la peau des toxines aussi rapidement qu'auparavant. Les tissus sous la peau sont composés de muscles et en exerçant ces muscles, la circulation de la peau peut être stimulée. Une autre manière de stimuler la circulation, c'est de s'appliquer de l'eau chaude sur la figure le matin et le soir, puis de se laver à l'eau glacée ou froide. On peut aussi frotter les rides avec une brosse à dents propre qui a été trempée dans de l'huile douce. Ce frottage a pour effet d'augmenter la circulation du sang dans cette région. Le frottage ne doit jamais être vigoureux au point d'égratigner ou de déchirer la peau. Tous ces traitements combinés auront pour effet d'activer la circulation de la peau.

Son Altesse la mode.

Un concours inédit de robe entre des maisons de mode de Londres et de Stockholm qui vient d'avoir pour effet une commande de $80,000 à la Grande-Bretagne, a eu lieu récemment. Les mannequins anglais et suédois se mesurèrent dans une parade de "Nouvel Air" devant le public suédois dans le Hall du Festival du Grand Hôtel. Les mannequins anglais furent déclarés les vainqueurs en dépit de la forte concurrence de cinq mannequins spécialement choisis parmi les jeunes filles de toutes les parties de la Suède.

Popularité en déclin

C'est celle du ministère Attlee. — Regain conservateur en Angleterre.

(Communication de l'Institut britannique de l'Opinion publique. Tous droits réservés).

Le gouvernement travailliste aurait été très éprouvé s'il y avait eu une élection générale de Grande-Bretagne, le mois dernier. Le revirement d'opinion qui s'est produit depuis l'élection du 5 juillet 1945 est si profond que d'après le résultat de l'enquête menée par l'Institut britannique de l'Opinion, l'élection aurait presque exactement renversé les situations respectives des partis travailliste et conservateur.

On a la preuve que nombre d'électeurs se sont détachés du ministère Attlee depuis le mois d'avril.

Evolution de l'opinion depuis juillet 1945

Voici le tableau de la popularité décroissante du parti travailliste, d'après les enquêtes d'opinion faites depuis la dernière élection générale. L'Institut a toujours posé la même question: "Si l'élection générale avait lieu demain, pour quel parti voteriez-vous?"

	Election de 1945	Mai 1946	Nov. 1947	Avril 1948	Juillet 1948
Cons. . . .	39%	39%	44%	42%	48%
Trav. . .	49%	45%	40%	41%	40%
Libéral. .	9%	13%	11%	11%	9%
Divers . .	3%	3%	5%	6%	3%

On voit que les électeurs détachés du ministère travailliste se rallient non au parti libéral, mais au parti conservateur.

Si l'on en veut une nouvelle preuve, on la verra en observant que 90 p. cent des interrogés qui appuyèrent le parti conservateur en 1945 lui restent fidèles, alors que 70 p. cent seulement des partisans du travaillisme n'ont pas changé.

L'électeur sait-il ce que pensent ses concitoyens ?

Chose étrange, les électeurs eux-mêmes ne semblent pas se douter du changement de leurs concitoyens. L'Institut leur demande: "Sans égard à votre vote personnel, quel parti, selon vous, gagnera la prochaine élection?" 42 p. cent prédisent encore la victoire du parti travailliste, 36 p. cent seulement celle du parti conservateur.

Les sociaux-démocrates contre la constitution

Hanovre, 30 (A.F.P.) — Le parti social-démocrate a pris officiellement position contre le projet de constitution élaboré par le comité d'experts allemands nommé par les ministres présidents des laender d'Allemagne occidentale, et qui s'est réuni la semaine dernière à Herrenschiemsee.

Le comité constitutionnel du parti social-démocrate réuni à Springe, près de Hanovre, sous la présidence du vice-président du parti, M. Eric Ollenhauer, a abouti, après un exposé du professeur Carlo Schmidt, ministre d'Etat du Wurtemberg-Bade, à la conclusion que le conseil parlementaire devant se tenir le 1er septembre à Bonn, pour élaborer une constitution allemande, ne saurait être en aucun cas lié par le projet de Herrenchiemsee. Aussi le comité constitutionnel social-démocrate a-t-il chargé la commission d'élaborer un projet de constitution sociale-démocrate.

Vif succès de la 63e foire de Sherbrooke

Sherbrooke, 30. (E.N.C.) — La 63e exposition horticole et industrielle de Sherbrooke s'est ouverte officiellement hier après-midi.

"C'est la plus importante exposition jamais patronnée à Sherbrooke", déclare M. A. R. Ross, président et gérant de l'association agricole des Cantons de l'Est.

M. Ross ajoute que l'exposition de cette année attirera une foule sans précédent si l'on en juge par les améliorations apportées au programme de 1948.

La liste des exposants est plus nombreuse que celle des années passées; près de 500 entrées de bestiaux ont été enregistrées et environ 175 membres des cercles des jeunes éleveurs participeront aux concours dont 50 comme juges et 125 comme exposants alors que dans cette classe on n'en comptait ordinairement que 75 ou 100.

Le palais de l'industrie compte aussi de nombreux nouveaux exhibits.

Le palais de l'industrie est l'un des plus utiles et des plus remarquables de l'exposition. Cette année, tous les kiosques ont été loués par les industriels et les manufacturiers.



Des associés sérieux ne confient pas aux astrologues le soin de gérer leur entreprise. Ils n'en confient pas non plus l'avenir au hasard. Ils ne laissent donc pas à des héritiers inexpérimentés de l'un des associés l'occasion de ruiner leur commerce ou leur industrie.

L'ALLIANCE NATIONALE vous offre une police spéciale d'assurance d'affaires, c'est-à-dire le plan exact de protection qu'il vous faut.

J. GERARD FORTIN — LIONEL LACROIX
WILFRID LAVIGNE — J. H. ROY
gérant à Montréal

680 OUEST, RUE SHERBROOKE



Siège social à Montréal

ALLIANCE NATIONALE

Compagnie mutuelle d'assurance-vie



UN AUTRE PAS VERS LE PROGRÈS

VIctoria

Tôt aujourd'hui, le nouveau central téléphonique "VIctoria" — *le 29ème à Montréal* — a commencé de fonctionner, ajoutant au réseau 10,000 appareils dans la zone CRescent - CAlumet - TAlon - DOllard.

A minuit ce soir, 8,000 de ces téléphones entrent en service; et les autres seront raccordés sous peu, dès que les installations téléphoniques requises auront été parachevées.

Tous les intéressés ont été avisés

"VIctoria" marque une autre étape dans la poursuite de notre programme qui est de fournir à un nombre sans cesse plus grand de personnes de la région métropolitaine le service téléphonique à la fois le plus efficace et le moins dispendieux.

LA COMPAGNIE DE TÉLÉPHONE BELL DU CANADA

Université centenaire

De grandes fêtes à l'université d'Ottawa les 16, 17 et 18 octobre.

Ottawa, 30. (Spécial)— L'université d'Ottawa célèbre cette année le 100e anniversaire de sa fondation. Les fêtes qui le marqueront ont été fixées au 16, 17 et 18 octobre. Au cours de la semaine du 10 octobre, soit du 13 au 16 inclusivement, un pageant, composé et dirigé par le R. P. Laurent Tremblay, O.M.I., illustrera l'histoire de l'université d'Ottawa, à la salle de l'Ecole Technique, 440, rue Albert, Ottawa. Le samedi 16 octobre sera consacré au conventum des anciens élèves; que tous ceux qui n'ont pas reçu d'invitation personnelle se comptent invités par le présent communiqué et qu'ils fassent savoir au secrétariat des anciens s'ils assisteront au dîner intime (12 h. 45) à l'université et au banquet au Château-Laurier (7 h.), ce samedi 16.

M. Etienne Gilson, membre de l'Académie Française, et M. Robert-C. Wallace, vice-chancelier de l'université Queen's, seront les conférenciers du centenaire, le dimanche après-midi, 17 oct., au théâtre Capitol. Le chœur Palestrina (chorale du congrès marial) donnera un concert dans la même salle, à 8 h. 30. Le lundi 18 oct., Son Eminence le cardinal McGuigan célébrera la messe du centenaire en présence du délégué apostolique, au Sacré-Coeur.

Les sermons seront donnés par S. Exc. Mgr Maurice Roy, archevêque de Québec, et par S. Exc. Mgr J.-A. O'Sullivan, archevêque de Kingston.

S. Exc. Mgr Alexandre Vachon, chancelier de l'université, sera l'orateur au banquet du centenaire, au Château-Laurier, le 18 oct. au soir. Une cérémonie spéciale de remise de grades honorifiques aura lieu le même jour, à 4 h., dans la salle académique de l'université.

LE BRIDGE

par **Arsène DesRochers**

Si le joueur en Nord de la donne d'aujourd'hui avait demandé le petit chelem à sans atout plutôt qu'à trèfle, le contrat aurait échoué, car à sans atout Nord ne fait que onze levées. A trèfle, Sud réussit le petit chelem grâce au rare coup de l'étouffoir: il s'empara du roi de trèfle d'Ouest, honneur qui ne pouvait être pris par une impasse.

Donneur: Sud.
Est et Ouest vulnérables.

	♠ R 9 5 3 ♡ R D 7 ◇ A 6 4 ♣ A V 6	
♠ 8 6 2 ♡ V 8 6 ◇ D 9 7 ♣ R 4 3 2	O E S	♠ D V 10 ♡ 10 5 4 3 ◇ V 10 9 5 3 ♣ 5
	♠ A 7 4 ♡ A 9 2 ◇ R 2 ♣ D 10 9 8 7	

Les enchères:

Sud	Ouest	Nord	Est
1 ♣	passe	3 Sa	passe
4 ♣	passe	6 ♣	passe
passe	passe		

Entame: huit de pique.

Le demandeur prit la première levée de l'as de pique. Sud vit qu'il ne pouvait s'éviter de perdre une levée à pique; alors, il s'agissait de faire tous ses trèfles. Sud joua alors la dame de trèfle, qui fit la levée, puis un petit trèfle vers le valet. Est jeta alors un carreau. Et voilà donc Sud avec un trèfle perdant en plus d'un pique!

Après un moment de réflexion, Sud se dit qu'en donnant la main à Est en fin-de-coup, il empêcherait peut-être Ouest de faire son roi d'atout. Alors, Sud encaissa as, roi et dame de coeur, puis le roi et l'as de carreau pour couper enfin de sa main le dernier carreau de la table et passer la main au mort par un petit pique vers le roi. Voici quelles étaient maintenant les cartes de chaque jeu:

	♠ 9 5 ♡ — ◇ — ♣ A	
♠ 6 ♡ — ◇ — ♣ R 4	O E S	♠ D ♡ 10 ◇ V ♣ —
	♠ 7 ♡ — ◇ — ♣ 10 9	

Le demandeur fit jouer le cinq de pique de la table, ce qui obligea Est à prendre la main. Sud coupa ensuite le retour d'Est avec son neuf de trèfle; et si Ouest surcoupe du roi, le mort le prendra de l'as et Sud fera la dernière levée du dix de trèfle; et si Ouest ne surcoupe pas du roi, cet honneur sera pris par l'as à la levée suivante. Ainsi, Sud fit son contrat, car il ne perdit qu'une levée à pique.

Le bridge à Chambly

Le club de bridge de Chambly, dont les rencontres ont lieu au Centre des Loisirs, en l'ancien collège de Chambly Bassin, invite tous les bridgeurs à prendre part à ses tournois qui auront lieu tous les mercredis soir, à 8 h. 15. Le premier de la saison aura lieu mercredi soir prochain, 1er septembre. Nul doute que les amateurs de bridge de Marieville, Richelieu, Beloeil, Saint-Hilaire, Chambly Canton, Saint-Hyacinthe voudront participer à ces intéressantes soirées de bridge.

Cour Supérieure

Division de pratique.
PRESIDENT: L'honorable juge Savard.
Le 30 août 1948.

Les jugements suivants furent rendus:

Alexandre Gelineau, requérant.— Jugement déclarant le requérant propriétaire de l'immeuble mentionné dans la requête et déclarant que l'enrégistrement du jugement est équivalent à un juste titre.

Montreal Tramways Co vs La Cité de Montréal. — Jugement accordant la requête en appel de la décision rendue par les assesseurs de la cité. Ordre de transmission est donné, un mois de délai.

H. Max Silcoff vs Michel Lebeau — Jugement permettant l'émission d'une règle nisi contre le défendeur rapportable le 23 septembre 1948.

Montreal Tramways Co vs La Cité de Montréal — Jugement accordant la requête en appel de la decision des assesseurs de la Cité et ordre de transmission est donné, un mois de délai.

Fernand Racicot vs A. Fortin & al — Jugement accordant pour les frais la motion du défendeur pour production de pièces.

Thomas Sharko — Jugement ordonnant la correction des registres de l'état civil.

Montreal Tramways Co vs La Cité de Montréal — Jugement accordant la requête en appel de la décision des assesseurs et ordonnant à la Cité de produire une copie du dossier ainsi qu'une copie des évaluations et de transmettre le tout à la cour supérieure, un mois de délai.

Marcel Bouchard vs De. Olivette Boileau — Jugement déclarant éteinte l'action entre les parties.

George Norman Bartlett vs De. M. Catherine Skahan — Jugement accordant au demandeur la garde de ses enfants.

De. Bertha Puchot vs Samuel I. Bellaie — Jugement accordant à la demanderesse une pension de $12.00 par semaine et la garde de ses enfants ainsi qu'une provision pour frais de $25.00.

A. J. Gauthier vs De. Margaret Hendley Dussault. Jugement déclarant cause réglée hors de cours.

Un grand fleuve

—Le Nil, le grand fleuve de l'Afrique, a une longueur d'environ 4,000 milles.



Nouvelles heures d'affaires: Ouvert du lundi au samedi compris... 9.15 a.m. à 5.30 p.m.

IMPORTATION D'ITALIE

ROBES DE NUIT
JUPONS...

$10. $20.



Nos acheteurs sont fiers de cette offre... Une exquise lingerie assortie faite de la plus belle et plus douce soie, cousue et délicatement brodée à la main. Une qualité que les clients de Morgan apprécieront... une valeur que nous n'avons pu offrir depuis les jours d'avant-guerre **Jupons... Longueur 48", tailles 32 à 40 en blanc, bleu ou rose pâle $10.**

Robes de nuit... Longueur 60", tailles 32 à 40 en bleu ou rose pâle $20.

Lingerie... au second

PRONOSTICS D'AUTOMNE

ROBES DE STYLE

$40.

(a)—**Crêpe de rayonne demi-taille,** délicieusement amenuisante avec drapé sur le côté, très élégante avec son empiècement en perlé rouge grenat, vert édouardien, bleu crayon et noir. Tailles 14½ à 24½.

(b)—**Juvénile garniture de velours noir.** Une chic robe d'après-midi en crêpe de rayonne noir... Riches arabesques de velours noir sur la jupe évasée de même qu'à l'encolure. Tailles 10 à 16.

(c)—**Satin d'une nouvelle opulence** dans cette exceptionnelle robe de coquetel avec garniture de satin brodé. Les lignes sobres de cette robe sont réhaussées par un plissé éventail. Bleu fer, beige miel, brun calèche ou noir. Tailles 12 à 18.

Robes, Salon de mode... au second

DERNIER JOUR DEMAIN DE NOTRE

VENTE ESTIVALE DE FOURRURES

Au choix depuis

$200. à $1000.



En effet votre ultime chance demain, de vous procurer votre manteau de fourrure MORGAN au prix économique vraiment exceptionnel de notre vente d'été de fourrure.

Ne vous exposez pas à le regretter plus tard en différant davantage.

"VOUS EN OUBLIEREZ LE PRIX... JAMAIS LA QUALITE"

5 modes d'achat :

- **Compte courant**
- **Mise de côté**
- **Dépôt**
- **Termes budgétaires**
- **Comptant**

N.B. Celui-ci en Seal d'Alaska **$750.**

Fourrures... au second

VEDETTES À NOTRE RAYON DES TOILES

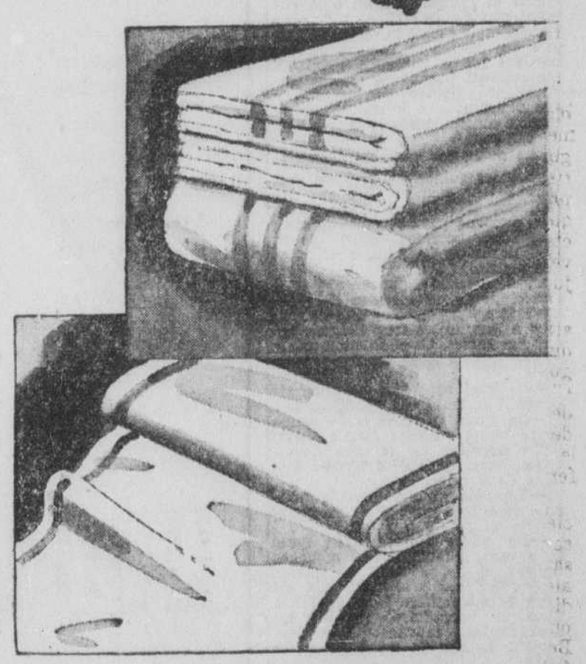
NAPPES EN DENTELLE TOSCANE FAITES A LA MAIN

Vous attendez des visiteurs?... Vous avez un cadeau à faire?... Profitez de la vente de toiles Morgan pour acheter une de ces magnifiques nappes de dentelle faites à la main. (On ne voit pas souvent ces nappes offertes à un prix aussi économique). Teinte écrue atténuée. Quoique en dentelle, ces nappes se lavent et durent à merveille. 2 x 2½ verges. ..... **$8.**



COUVERTURES DE LAINE BLANCHE

Quand vous les verrez, les toucherez, les examinerez... vous vous rendrez compte que c'est là une véritable aubaine à ce prix. Souples et duveteuses, elles sont à bordures en rose, bleu, vert ou tout blanches. (4 livres — 72" x 90". Chacune ..... **$10.**



TOILE IRLANDAISE A ROULEAUX

Il y a longtemps que nous n'avons pu offrir cette qualité à un prix aussi alléchant. Largeur de 17", absorbante et résistante, avec bordure rose, bleu, vert, jaune. **La verge..** **55c**

SERVICE TÉLÉPHONIQUE PLATEAU 6261

Toiles... au quatrième

HENRY MORGAN & CO. LIMITED

Ceux qui préfèrent la qualité l'obtiennent toujours chez Morgan — PL. 6261

Le renne sauvera le caribou et l'Esquimau

M. Jacques Rousseau préconise son introduction, par troupeaux, dans l'Ungava afin d'y assurer des chasses prospères.

par Alfred Ayotte

Le renne sauvera et l'Esquimau et le caribou de l'Ungava, selon M. Jacques Rousseau, directeur du Jardin botanique de Montréal, de retour d'un voyage de quelques semaines dans cette pointe septentrionale de la province de Québec.

M. Rousseau s'est rendu compte, du point de vue de la flore économique, que le caribou est de plus en plus rare et que l'Indien est exposé à la famine, au moins une année sur quatre, et que l'introduction du renne, sur la base de troupeaux, comme en Alaska, assurerait la prospérité de l'Indien et la survivance du caribou. Contrairement à ce que l'on pense généralement, dans ce "barren land", il y a abondance de lichen, plante dont se nourrissent le caribou et le renne.

—Comment expliquez-vous la disparition du caribou demandons-nous à M. Rousseau.

—Par la chasse irrationnelle. Et pourtant, le territoire est très propre à l'existence de cet animal précieux.

L'Esquimau passe plus des trois quarts de son temps à nourrir ses chiens

"De plus, le caribou de l'Ungava constitue une race à part. Le caribou de la toundra comprend le caribou du Nord-Ouest et celui de l'Ungava. Le premier est en abondance, le second est menacé d'extinction. Il faudrait permettre au caribou de l'Ungava de se multiplier. Le renne lui assurerait la survivance".

Et M. Rousseau enchaîne les explications.

—L'Esquimau a besoin de chiens pour ses chasses. Tout l'été, il travaille pour ses chiens; il leur met des vivres en réserve. Le reste de l'année, les trois quarts de son temps se passent également à nourrir ses chiens. Le renne le dispenserait d'avoir autant de chiens; le renne lui fournirait de la viande à consommer; le renne lui apporterait aussi des revenus par sa peau. Enfin, le renne lui permettrait de laisser les caribous croître en nombre et former de nouveau des troupeaux considérables. L'Esquimau vit de la nature; il faut qu'il puisse continuer à vivre selon ses coutumes. L'introduction du renne, en troupeaux, rendrait la prospérité à l'habitant de l'Ungava.

Le renard suit le lemming...

—L'Indien ne chasse-t-il pas d'autres animaux que le caribou?

—Il y a le loup-marin et le morse, sur la côte, dont il se nourrit et nourrit ses chiens. Il y a aussi le renard. Ainsi, je puis vous prédire que l'an prochain, il y aura beaucoup de renards et que la chasse sera fructueuse et l'Indien prospère — relativement — parce que le lemming abonde.

—Le lemming?...

—Le lemming est un petit mammifère rongeur, légèrement plus gros que la souris. Le renard le suit et le dévore. Plus les renards en mangent et plus le lemming se fait rare. Aussi tous les quatre ans — c'est le cycle — le lemming est absent et le renard aussi. D'où famine pour l'Esquimau. Encore une fois, l'introduction du renne, comme en Alaska, parerait à cette déficience. Les troupeaux de rennes pourraient appartenir aux Esquimaux, comme en Alaska, et ceux-ci viseraient le pâturage chaque année. Les Indiens de la rivière Georges sont disparus en raison des famines. La même chose arrivera aux autres si on ne prend les moyens de les secourir.

Les guides rédigent leur journal... en montagnais

M. Rousseau est parti de Montréal au début de juillet avec quatre guides des Sept-Iles venus le rejoindre ici en raison du voyage par avion. Ces guides, outre qu'ils connaissent leur métier, ne manquent pas de lettres. Tous les soirs, tous quatre passaient souvent une heure entière à rédiger leur journal en montagnais. Chacun a rempli de son écriture fine — ils ménagent le papier — 2 ou 3 carnets. Jamais l'un n'aurait essayé de lire le journal de l'autre. Grande discrétion!

En route, d'autres se sont joints à l'expédition: Aubert de La Rue, géologue français; Pierre Gadbois, étudiant à l'Institut de géographie de l'université de Montréal et boursier du service géographique des mines et ressources; Jean Michéa, jeune ethnologue du musée national d'Ottawa. Ces deux derniers sont demeurés sur le versant oriental de l'Ungava pour poursuivre leurs études.

Premiers blancs et Indiens sur les rivières Kogaluk et Payne

En se rendant dans l'Ungava, M. Rousseau continuait l'étude commencée dans le nord de la province sur la flore québecoise. Il a consacré plusieurs étés à la région de Mistassini où la flore est subarctique; l'an dernier, à la rivière Georges, il a constaté que la flore y est alternativement subarctique et arctique. Cette année, le long des rivières Kogaluk et Payne, il s'est rendu compte qu'elle est nettement arctique.

L'expédition a voyagé de Montréal à Fort-Shimo par avion régulier du C.A.R.C., puis par avion spécial de Fort-Shimo à Povognituk, dans la baie d'Hudson. Des blancs et Indiens avaient déjà navigué sur d'autres rivières des environs, mais c'était la première fois que des blancs et Indiens s'aventuraient sur la rivière Kogaluk, la remontaient jusqu'à sa source, traversaient la hauteur des terres, puis s'engageaient sur la rivière Payne jusqu'à son embouchure dans la baie de l'Ungava.

La peste des mouches noires

Pour les guides, les rivières sont comme les femmes; elles ont des caprices; il faut les étudier avec soin pour ne pas regretter de faux pas. Huit hommes, deux canots, 1500 livres de bagages, c'est toute une fortune.

M. Rousseau nous raconte qu'à l'intérieur de cette région de l'Ungava, il n'y a personne. Sur la côte il y a des postes fort éloignés les uns des autres. La population totale va de 2,500 à 3,000 personnes seulement.

—De quoi vous êtes-vous nourris pendant la traversée de l'Ungava?

—De truite grise, de truite rouge et de truite arctique (arctic char). Cette dernière est la plus savoureuse, mais on ne la trouve que dans l'eau salée.

—Vous êtes-vous nourris de mouches ou si les mouches se sont nourris de vous?

—De nous, déclare avec force le savant botaniste. Les mouches noires de là-bas font de grosses plaies. S'il est vrai qu'il faut du sang de mammifère à ces mouches pour se reproduire, l'espèce est sans conteste sauvée... Elles formaient autour de nous d'épaisses nuées.

—Avez-vous enrichi votre vocabulaire montagnais au cours de votre voyage?

—Tellement qu'au retour mes guides parlaient tous français! Ils ont vraiment de la facilité pour apprendre les langues.

—Et que rapportez-vous de votre voyage?

—Je dois tout d'abord rappeler que l'une des fonctions du Jardin botanique de Montréal, fondé par le regretté Frère Marie-Victorin en 1931, est l'étude de la flore de notre territoire, susceptible d'avoir une portée économique sur la province et, par ricochet, sur la ville de Montréal. Tout se tient: quand une région est prospère, les autres le sont davantage aussi; si l'Ungava devient une richesse économique grâce à l'introduction du renne et à la multiplication du caribou, toute la province ne s'en portera que mieux. Or, on ne savait rien de la flore intérieure de l'Ungava; aujourd'hui on est fixé. Je rapporte près de 1,600 récoltes de plantes, qui seront tour à tour étudiées avec soin.

Sur ce, nous laissons M. Rousseau, arrivé quelques heures auparavant seulement, s'entretenir avec un représentant du "National Geographic Magazine" qui publiera prochainement un article illustré sur le Québec.

Enquête sur les guérisons au Cap

Trois-Rivières, 30. (D.N.C.) — A la demande de S. Exc. Mgr Georges-Léon Pelletier, évêque de Trois-Rivières, le R.P. Paul-Henri Barabé, o.m.i., supérieur du monastère des Oblats du Cap-de-la-Madeleine, instituera une enquête sur les guérisons étonnantes les plus connues, qui ont été obtenues par l'intercession de Notre-Dame du Cap ces derniers temps. L'enquête portera sur les nombreux cas de guérison rapportés au sanctuaire, mais plus particulièrement sur celui de Mlle Isabelle Naud, de Portneuf, d'une autre jeune fille du Cap-de-la-Madeleine qu'on a dit avoir été guérie de tuberculose de l'intestin et d'un Franco-Américain, M. Edmond Dusablon, qui a été guéri de gangrène à la jambe deux jours avant la date fixée pour son amputation.

Une telle enquête sera menée surtout auprès des médecins qui avaient soin de ces malades afin de savoir jusqu'à quel point ils étaient menacés et si le soulagement de leurs misères est définitif.

Accord international désiré par le Canada

Ottawa, 30. — P.C.—Un fonctionnaire du ministère du Commerce a déclaré samedi que le Canada accueillerait avec joie toute entente internationale, qui interdirait l'imposition de charges quelconques sur des marchandises en transit d'un pays à un autre.

Le fonctionnaire commentait alors une dépêche de Genève disant que la conférence de 22 nations sur les tarifs et le commerce avait agréé en principe une proposition du Pakistan formulée dans ce sens.

"Nous serions réjouis, a-t-il dit. Une telle entente pourrait peut-être activer le commerce canadien dans maints pays".

L'accord ne nuirait en rien au commerce canado-américain vu que la question entre ces deux pays a déjà été réglée à la satisfaction de chacun.

Aux prochaines assises de T.-R.

Trois-Rivières, 30. (D.N.C.) — Huit causes sont inscrites au rôle des prochaines assises qui s'ouvriront dans notre ville le 25 octobre prochain. La plus importante est celle de Fernand Grenier, de Trois-Rivières, accusé du meurtre de Rita Lafontaine, trouvée pendue à un escalier de sauvetage de l'école S.-Angèle, le printemps dernier.

Voici la liste des causes qui seront présentées devant la Cour du banc du roi, juridiction criminelle, telle qu'elle nous a été fournie au greffe de la paix de notre ville.

Jos. Chandonnet, faux serment; W. et O. Lavergne, vol; Armand Laberge, faux prétexte; Florent Beaudoin, vol; Pierre Lahaye, procurer avortement; Fernand Grenier, meurtre; Georges Beaulieu, inceste, et Paul-E. Jutras, vol.

Un faussaire s'est reconnu coupable

Quoique condamné à 21 reprises, dans le passé, Murice Mercier, alias Georges Cyr, 1612, S.-Denis, a tenté d'apitoyer le tribunal, samedi matin, en faisant valoir qu'il n'avait été accusé d'aucun délit, depuis un an.

Mercier se reconnut cependant coupable, devant le juge T.-A. Fontaine, d'avoir contrefait huit chèques, au nom de son père, et de les avoir monnayés dans diverses banques pour s'approprier une somme globale d'environ $600.

Sa sentence a été différée au 2 septembre prochain.

Etats baltes refusés au Conseil économique

Genève, 30. (A.F.P.) — Le Conseil économique et social a repoussé un projet de résolution soviétique demandant que l'union postale universelle revienne sur sa décision de ne pas admettre comme membre les républiques baltes.

La même question s'est posée en ce qui concerne leur admission à l'union internationale des télécommunications, qui a été rejetée par 14 voix contre 3, celles des délégations slaves.

Le conseil a ensuite pris note avec satisfaction des progrès réalisés par l'Organisation pour l'alimentation et l'agriculture.

Le conseil a également décidé de convoquer une conférence, chargée d'établir une nouvelle convention internationale de la route. Tous les Etats membres seront invités et les Etats non membres auront le droit de vote, s'il s'agit de modifier une convention dont ils sont déjà signataires.

Le conseil a adopté ensuite une série de résolutions d'ordre administratif et technique, notamment en ce qui concerne les transports, les statistiques et les passeports.

EST-CE QUE "Compter les Moutons" Vous Aidera à DORMIR?

Si l'insomnie est occasionnée par le surmenage, la nervosité, l'épuisement ou les ennuis—il faut plus que "compter les moutons" pour vous aider à dormir. Bien que vous vous tourniez et retourniez dans le lit, tout en comptant les heures, vous ne pouvez pas vous "forcer" à dormir.

Beaucoup de personnes trouvent qu'un tonique pris *régulièrement* leur fait du bien—et les aide à se reposer plus facilement la nuit. Et la Nourriture Dr. Chase pour les Nerfs est le premier choix de milliers de femmes! Car la Vitamine B1, le fer et autres sels minéraux que ce remède contient sont souvent tout ce qui manque à votre organisme. Et la Nourriture Dr. Chase pour les Nerfs fait tant pour vous *remonter*—en améliorant à la fois votre appétit et votre digestion.

Donc, si les ennuis, l'inquiétude, l'épuisement ou la vie active de nos jours vous détraquent les nerfs de sorte que vous ne pouvez vous détendre et vous reposer—essayez la Nourriture Dr. Chase pour les Nerfs pendant quelque temps. Le nom "Dr. Chase" est votre guide. 11F

Un aviateur bien connu décédé hier

M. C.-R. Peter Troup avait joué un rôle actif dans notre aviation.

M.C.-R.-P. Troup, O.B.E., hommes d'affaires qui se fit connaître par ses nombreuses activités dans le domaine de l'aviation, tant militaire que commerciale, au cours des dernières vingt années, est décédé, hier, en l'hôpital Général de Montréal, division de l'ouest, après une longue maladie.

M. Troup n'était âgé que de 46 ans. Né à Leytonstone, Angleterre, il était devenu membre de la Royal Air Force, en 1925, à l'issue de ses études collégiales et universitaires. Dès 1928, il était venu s'établir au Canada et avait occupé d'abord un emploi de pilote à bord des avions de Fairchild Aerial Survey, à Grand'Mère. Simultanément, il avait établi une école d'aviation à Moncton, N.-B. Il avait plus tard été pilote d'essai et de démonstration pour la société Bellanca Aircraft of Canada, à Montréal. Aux commandes du premier avion Bellanca de fabrication canadienne, il avait accompli une envolée transcontinentale et avait ensuite été le vainqueur d'une course aérienne organisée pendant la tenue de l'exposition annuelle de Toronto, en 1932. Il avait organisé ensuite la firme commerciale Dominion Skyways et la compagnie Newfoundland Skyways, organisations dont les Canadian Pacific Airlines dont fait l'acquisition en 1941. Pendant la guerre, M. Troup avait dirigé six écoles d'aviation civiles pour le compte des gouvernements canadien et britannique. Depuis 1941, il était le vice-président et le gérant général de la société Aircraft Industries of Canada.

Le défunt laisse son épouse, Mme Doreen Day Troup, et une fille, Mlle Anna Day Troup. Les funérailles auront lieu demain, à Montréal.

Projets du Syndicat

Sherbrooke, 30. (D.N.C.) — M. D.-A. Vanasse, de Montréal, président général de la Fraternité canadienne des employés civiques, a rencontré ici en fin de semaine les membres de la fraternité pour leur parler des projets du syndicat.

M. Vanasse s'est en même temps enquis de la caisse d'économie des employés civils de Sherbrooke, qui progresse normalement, sous la présidence de M. Rosaire Morin et la gérance du capitaine Fortier.

Plusieurs locaux de la fraternité, dans la province, se sont affiliés depuis quelque temps à l'International Fire Fighters Union qui a son quartier général à Washington, et l'on croit que M. Vanasse a parlé d'affiliation avec la fraternité de Sherbrooke.

Arrêt de travail à Essen

Essen, 30. (A.F.P.) — Des arrêts partiels du travail se sont produits samedi dans les mines de la Ruhr, notamment à Essen et Botrof, à la suite de différends survenus entre mineurs et directeurs des mines au sujet de la date précise du paiement des salaires.

Cependant un accord étant intervenu, le travail a repris hier presque partout.

—CHEZ LE VOISIN— par Couvrebien



Vous obtenez de meilleurs résultats avec *toutes* les Peintures Pittsburgh renommées! . . . dans une gamme COMPLÈTE DE COULEURS! Les psychologues disent que les couleurs influent sur votre façon d'être. Aussi, Pittsburgh a développé une merveilleuse technique de la Couleur—LA DYNAMIQUE DES COULEURS! Les ménages modernes préfèrent les Peintures Pittsburgh pour leurs couleurs *dynamiquement correctes* . . . Et, grâce aux "Huiles Vitolized", elles sont *vivaces*, restent belles *plus longtemps*. Voyez votre marchand de Peintures Pittsburgh aujourd'hui!



LES PEINTURES PITTSBURGH
Restent belles plus longtemps!
FABRIQUÉES AU CANADA ET DISTRIBUÉES PAR HOBBS GLASS LIMITED

Clôture du congrès des intellectuels

Varsovie, 30, (A.F.P.) — Le congrès mondial des intellectuels pour la paix a clôturé, hier soir, ses travaux, après adoption d'une résolution présentée, sous forme d'appel, aux intellectuels du monde entier en faveur du maintien de la paix. Cette résolution a été adoptée par les représentants de 65 nations, tandis que 7 délégués américains et 4 délégués britanniques ont voté contre son texte final et que 21 délégués américains et 3 britanniques se sont abstenus.

Après avoir rappelé que la civilisation mondiale a été sauvée du fascisme par les efforts communs des Etats-Unis, de la Grande-Bretagne et de l'U.R.S.S. assistés des forces de résistance des pays occupés la résolution constate qu'en Grèce, en Espagne et en Amérique latine, se sont créées des "forces non seulement hostiles au progrès, mais qui, en outre, protègent la renaissance du fascisme". La résolution demande ensuite aux intellectuels du monde entier, de faire assurer une liberté totale à la science pour le service de la paix et du progrès.

En conclusion, la résolution affirme que la paix peut être sauvée puisque les peuples sont hostiles à la guerre, mais à la condition que les intellectuels se mettent au service des peuples, en organisant des manifestations, des mouvements et des congrès nationaux dans ce sens.

Un sommeil coûteux

—M. Stan Clark, à New-Westminster, C.-B., s'est endormi chez lui dans sa chaise, vers midi. Quand il s'est éveillé, il constata la disparition de son portefeuille avec $50.



AVIS AUX AMATEURS DE CHIENS!

Méfiez-vous des

ALIMENTS DANGEREUX!

AUJOURD'HUI, à Montréal, des centaines de chiens souffrent de malaises provoqués par des ALIMENTS DANGEREUX—des aliments ne contenant pas les éléments nutritifs essentiels pour une croissance saine!

Une bonne alimentation est aussi essentielle au bonheur et au bien-être de votre chien qu'elle l'est à votre famille. Il y a *une* façon et *une seule* de vous assurer que votre chien obtient les vitamines, protéines et sels minéraux qu'il lui faut dans les proportions voulues.

Cette façon unique est de lui donner une nourriture pour chiens qui a été complètement et rigoureusement essayée dans des conditions de vie normales.

Cette nourriture pour chiens est le PARD.

Depuis 1934, dans les chenils Swift, des générations successives de chiens de race ont été élevées simplement au Pard et à l'eau. *Pas un de ces chiens n'a subi de dérangements imputables à l'alimentation!*

On ne pourrait en dire autant de tout autre aliment ou combinaison d'aliments pour chiens!

Soyez digne de l'amitié et de la camaraderie de votre chien. Veillez à ce qu'il soit toujours plein de vie. Il a confiance en vous. Ne risquez pas de compromettre sa santé avec des ALIMENTS DANGEREUX.

Donnez-lui la nourriture pour chiens qui, d'après des essais scientifiques, est capable de le garder heureux et bien portant . . . la vie sera plus belle pour lui et pour vous.

Achetez plusieurs boîtes de PARD aujourd'huil

Ces symptômes de maladies sont causés par des

ALIMENTS DANGEREUX

disent les vétérinaires!

Les propriétaires de chiens peuvent compromettre la santé et le bonheur de leurs chiens en leur donnant une nourriture choisie au hasard. Une nourriture inappropriée peut causer des symptômes de maladies tels que:

Nervosité	Diarrhée	Anémie
Nonchalance	Maigreur	Perte des Poils

Faites une belle vie à votre chien. Donnez-lui du PARD, *le "repas complet" éprouvé, qui lui fournit le régime scientifiquement équilibré qu'il faut à chaque chien tous les jours. Achetez plusieurs boîtes de Pard aujourd'huil*



Votre vétérinaire est l'ami de votre chien. Consultez-le souvent.

DONNEZ du PARD SWIFT—*riche en protéines de viande!*

BUVEZ PEPSI GLACÉ

Rafraîchissant—Désaltérant—Satisfaisant

ÉPARGNEZ DE L'ARGENT

Achetez le carton économique

Seulement 29c

ACHETEZ votre Pepsi en quantités de 48 onces à la fois — dans le nouveau carton économique. Il est léger à porter et contient 48 onces d'un breuvage rafraîchissant et délicieux. Vous obtenez meilleure valeur pour votre argent — c'est une véritable aubaine. Achetez Pepsi-Cola dès maintenant; vous vous devez d'en garder toujours à la maison. Régalez votre famille de ce breuvage savoureux et pétillant. Servez-en aussi à vos amis. Pepsi vous rafraîchit et vous désaltère en tout temps. Il fait mieux que tromper votre soif, il la satisfait pleinement.



PEPSI-COLA A TOUJOURS SA PLACE CHEZ VOUS

APPORTEZ PEPSI À LA MAISON DANS LE CARTON DE 48 ONCES

"Pepsi-Cola" et "Pepsi" sont les marques enregistrées de Pepsi-Cola Company of Canada, Limited

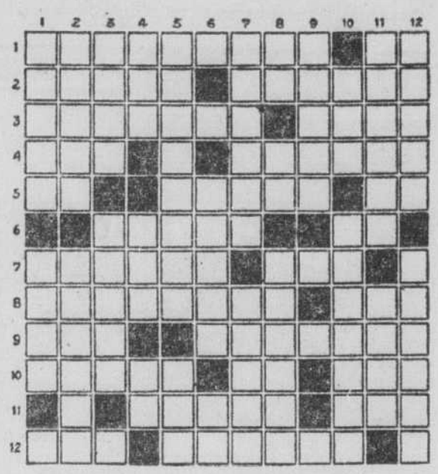
IL Y A 20 ANS En image

PIERRE DORION

SERVICE EXCLUSIF A LA PRESSE



MOTS CROISÉS



Horizontalement

1—Vaches qui donnent beaucoup de lait. — Petit ruisseau.
2—Théâtre de Paris. — Qui ont déjà servi.
3—Aspire fortement des narines. — Fer d'un instrument propre à couper.
4—Roi d'Israël. — Chef-lieu de canton (Vienne).
5—Pronom. — Femme de lettres Française. — Conjonction.
6—Crie comme le chien. — Métal.
7—Choisissons entre plusieurs choses. — Promptement.
8—Séparer en rayons. — Préfixe qui signifie huit.
9—A très chaud. — Lâche pied.
10—Anneaux de cordage. — Préfixe. — Monnaie japonaise.
11—Brunis, bronzés. — Hideux.
12—Enleva. — Pur et calme.

Verticalement

1—Gazetier Français. — Rivière de France.
2—Prénom féminin. — Démangeaison vive.
3—Pont de Paris. — Foyers de cheminées.
4—Pronom. — Serpent. — Interjection.
5—Qui ne produit pas. — Tamis.
6—Désœuvré. — Chemin de halage.
7—Petite rue étroite. — Soutirer.
8—En les. — Se suivent dans "oeuvre". — Frayeur.
9—Action de sauver.
10—Fils de Jacob. — Mammifère carnassier.
11—Mouvoir une chose. — Dispendieux.
12—Font usage. — Vaste, déployé.

Solution demain.

Solution du dernier problème.

	1	2	3	4	5	6	7	8	9	10	11	12
1	D	E	B	E	T	■	E	B	U	A	R	D
2	E	M	I	N	E	M	M	E	N	T	■	A
3	M	I	S	E	R	A	B	L	E	■	R	I
4	A	N	■	R	E	■	■	■	■	D	O	S
5	S	E	■	V	O	I	T	U	R	E	S	■
6	■	N	U	E	■	A	E	R	O	B	I	E
7	E	T	■	M	■	L	E	■	U	R	E	S
8	R	■	M	E	R	E	S	■	V	I	R	A
9	U	S	I	N	E	■	■	N	E	S	■	U
10	D	■	S	T	E	N	T	O	R	■	U	■
11	I	L	E	■	L	O	U	V	I	E	R	E
12	T	A	R	E	S	■	B	A	N	N	I	R

Un adolescent de 14 ans condamné pour meurtre

Chicago, 30. (PA)—Roy Adams, âgé de 14 ans, vient d'être trouvé coupable de meurtre.

Adams est un garçon aux joues bouffies, et un lecteur passionné des "comics". Le 27 mai dernier, il eut apparemment une dispute avec une fillette de 8 ans, Nancy Schuyler, à propos de la possession d'une brochurette de ces dessins comiques. De la dispute Adams passa à la violence, et il étouffa finalement la petite Nancy sur un lit, dans l'appartement de ses parents.

Son procès s'est terminé hier. Il était présidé par le juge-en-chef Cornelius-J. Harrington, de la Cour criminelle de Chicago, tandis que le jury se composait de 7 femmes et 5 hommes.

Les avocats de la poursuite (l'Etat d'Illinois) n'ont pas demandé la peine de mort, mais ils ont cependant requis que l'adolescent soit rigoureusement puni. L'un d'entre eux, le procureur-adjoint de l'Etat, a commenté:

"Adams est un garçonnet froid, indifférent, sans réflexe, qui ne ressent aucune contrition d'avoir tué la petite Schuyler. Je ne vous demande pas de le trouver coupable d'homicide... mais coupable de meurtre!... Et je vous demande de le condamner à un très long terme au pénitencier..."

En réponse, les avocats de la défense ont soutenu que l'accusé avait accidentellement étouffé sa victime, sans intention préméditée. Ils ajoutèrent: "Nous sommes en face d'une tragédie dans le monde civilisé... L'accusé n'est qu'un enfant, et les psychiatres croient qu'on peut le réhabiliter... Tous les enfants sont, au fond, cruels...

Celui-ci s'est querellé avec Nancy Schuyler, mais il n'avait pas l'intention de la tuer..."

Le garçonnet avait été trouvé sain d'esprit, mais peu normalement développé. Tandis qu'il attendait son procès, il avait tenté de s'enlever la vie par la pendaison.

Après avoir délibéré pendant une heure et demie, le jury rendit son verdict: 14 ans de prison.

Craignez-vous encore les accidents d'avion?

New-York, 30.— (Spécial) — Les lignes aériennes American viennent de recevoir un trophée de sécurité de la part du National Safety Council des Etats-Unis. En un an, les avions de la compagnie ont survolé presque toutes les parties du monde et ont atteint un chiffre d'exploitation de 1,502,499,000 milles-passagers sans accident grave. Depuis le dernier accident subi par un avion American et ayant causé une ou plusieurs pertes de vie, la flotte aérienne de la compagnie a transporté 6,500,000 voyageurs; l'indice en milles-passagers s'élève à plus de trois milliards.

Le chiffre de 3,310,679,720 milles-passagers atteint par les divers services American Airlines et American Overseas Airlines (lignes transatlantiques) depuis leur dernier accident correspond aux voyages suivants effectués par un seul voyageur:

36 voyages jusqu'au soleil; 13,861 voyages jusqu'à la lune; 132,948 croisières autour du monde; 959,618 envolées de New-York à Londres; ou encore au transport d'une armée de 837,087 soldats de New-York à Berlin ou au transport de 1,350,747 passagers de New-York à Los Angeles.

Avant d'atteindre à lui seul le nombre en question de milles-passagers, un individu pilotant un avion à une vitesse de 300 m.p.h., 24 heures par jour, pourrait voler pendant 1,260 années consécutives, sans le moindre arrêt.

Au bout de ces 1,260 années de vol continu, cependant, la loi des moyennes exposerait fortement le pilote précité à un accident mortel...!

Envolée des quatre coins de l'univers aux E.-Unis

Washington, 30, (A.F.P.) — e premier anniversaire commémorant l'incorporation de l'armée de l'air américaine au ministère de la défense nationale sera marqué, le 18 septembre prochain, par le vol convergent de 50 superforteresses B-29 qui, partant de différentes bases outre-mer, atterriront à la même heure locale — midi — sur les aérodromes de 25 villes des Etats-Unis, a annoncé hier soir le ministre de l'Air.

Ces appareils partiront de bases aussi éloignées que le Japon et notamment de l'Alaska, des Açores, d'Hawaii, d'Islande, du Labrador, des Aléoutiennes, des Bermudes et d'Allemagne.

Le point de vue hindou

Nouvelle-Delhi, 30, (A.F.P.) — "L'affaire d'Hydérabad est une affaire d'ordre purement intérieur et le gouvernement d'Hydérabad n'est nullement qualifié en droit international pour demander l'intervention d'un organisme extérieur, en vue d'arriver à un règlement", déclare le gouvernement indien dans une note adressée au premier ministre d'Hydrérabad Mirrlaik.

Cette note répond à la décision de l'Hydérabad de porter le différend qui l'oppose au gouvernement indien devant l'ONU.

Efectifs de l'armée anglaise

Londres, 30, (A.F.P.) — Les forces armées britanniques comptent au total 846,400 hommes qui se répartissent ainsi: 143,100 pour la marine, 465,800 pour l'armée de terre et 237,500 pour l'armée de l'air, selon l'état trimestriel du ministère de la Défense, en date du 1er juillet 1948. Depuis le 1er avril, 84,800 hommes ont été démobilisés, précise cet état.

IL Y A UNE CHOSE
POUR SOULAGEMENT RAPIDE
POUR SOULAGEMENT SÛR
POUR SOULAGEMENT PROLONGÉ
DES DOULEURS RHUMATISMALES

INSTANTINE

Les douleurs rhumatismales sont atroces. Mais, maintenant, vous pouvez obtenir un soulagement rapide . : : et *prolongé* avec INSTANTINE!

Oui! INSTANTINE est ce qu'il faut prendre pour soulager les douleurs ordinaires : : : maux de tête . . : douleurs névritiques, névralgiques et rhumatismales. Ou pour les maladies causées par les rhumes. INSTANTINE contient trois ingrédients médicinaux éprouvés qui agissent ensemble pour soulager *rapidement* la douleur et, ce qui est plus important encore . : : le soulagement *durel*

Achetez INSTANTINE maintenant:

Instantine
12 COMPRIMES POUR 25c

Cet Automne La Mode devient plus en plus Femme...



Voilettes et Plumage... Teintes vibrantes et romantiques mettent en Valeur les lignes pures et simples du Nouveau Chapeau 1948



5 Versions de la Silhouette Nouvelle du Chapeau

Ce petit Breton voilé est gracieusement équilibré et ombragé de plumes d'Autruche **16.50**

3 teintes somptueuses de plumage ornent ce chapeau relevé. Une voilette complémente ce gracieux ensemble **20.00**

Velours d'influence victorienne et voilette légère de ton contrastant donnent à ce chapeau un air coquet et élégant **10.00**

Joli bonnet orné de plumes et drapé d'une voilette faisant noeud sous le menton donne un effet charmant avec coiffure courte **16.50**

Voilette à pois de chenille sur bord relevé ondulant est d'un coiffant exquis **15.00**

Autres chapeaux de feutre fourrure de qualité de 7.95 à 28.50

OGILVY'S—Salon des chapeaux—Au deuxième

No 2 de la Série des Modes d'Automne 1948, de chez OGILVY.

JAS. A. OGILVY'S Limited

Ste-Catherine angle de la Montagne

Triomphe de "Rêves d'Amour"



Pierre Richard-Willm et Jules Berry dans une scène de "Rêves d'Amour", qui poursuit son succès en troisième semaine au Cinéma de Paris.

"Henry V", à prix populaires au Avenue

La version cinématographique de "Henry V", produit en technicolor par Laurence Olivier, qui en est aussi le directeur et l'acteur principal, sera projetée pour la première fois à prix populaires en notre ville, dès samedi au cinéma United Avenue, sur l'avenue Greene.

Dernières nouvelles en quelques lignes

La populaire chanteuse Irène Hilda, qui reviendra à Montréal pour un engagement au Quartier Latin, dès le 6 septembre, arrivera par avion à Dorval, vendredi.

* * *

Frankfurt, 30, (A.P.). — On a décerné le renommé prix Goethe à l'écrivain allemand Fritz Van Unruh, dont les livres ont été brûlés publiquement sous le régime nazi, pour son dernier roman "The End is Not Yet", paru aux Etats-Unis l'an dernier. Ce prix est décerné chaque année à l'écrivain allemand qui s'est le plus fait remarquer.

* * *

Paris, 30, (Reuters). — 63 danseurs du corps de ballet de l'Opéra de Paris s'embarqueront demain à Liverpool, en Angleterre, à bord de l'Empress of France, pour leur tournée au Canada et aux Etats-Unis.

* * *

Hollywood, 30, (A.P.). — Gladden James, 56 ans, célèbre vedette du cinéma muet et acteur de composition dans les films parlants, est décédé samedi. Il avait été un temps le partenaire favori de Norma Shearer.

* * *

Stanstead, 30, (C.P.). — A.-Harlow Martin, ancien directeur du Conservatoire de musique des Cantons de l'est, est décédé samedi à Calais, dans le Vermont, à l'âge de 74 ans. Bien connu comme compositeur et professeur, il était aveugle depuis l'âge de 5 ans.

* * *

Londres, 30. — Trevor Howard, populaire acteur anglais de l'écran, quittera Londres par avion le 7 septembre, en route pour le Canada, où il assistera à l'ouverture du nouveau cinéma Odéon à Toronto. Howard a visité notre pays plusieurs fois. Sa mère est d'ailleurs une Canadienne.

Au Champlain

Phyllis Calvert dans un beau rôle double

La direction du Champlain présente en version française "La Madone aux deux Visages", un des films les plus émouvants venus des studios britanniques Gainsborough.

C'est l'histoire d'une femme qui souffre de schizophranie. Sa personnalité dédoubiée fait que, périodiquement, elle quitte la maison qui lui procure un bonheur tranquille avec un mari qui a à la fois culture et richesse, pour aller retrouver un chef de filous florentins. L'héroïne, personnifiée par Phyllis Calvert, vit ainsi deux existences jusqu'à ce que la mort la rappelle au seul homme qu'elle aime dans une scène d'émotion finale.

"Madonna of the Seven Moons" est un grand film d'amour tourné en des décors enchanteurs. Son action se situe à Rome et à Florence, au temps de leur splendeur d'avant-guerre. La reproduction des places publiques, des rues pavées, ainsi que du canal du quartier bohémien est parfaite.

Les splendides décors sont d'Andrew Mazzi, qui a vécu en Italie pendant nombre d'années et qui a reconstitué ces décors historiques d'après des photographies prises avant la guerre. Très typiques ces édifices à balcons, les points artistiques, les carrés à proximité des églises.

En plus de la belle interprétation de Phyllis Calvert, signalons celles de John Stewart, qui personnifie avec beaucoup de justesse le mari, de Stewart Granger, qui interprète avec fougue le rôle de l'amoureux, et Patricia Roc, qui joue avec talent le rôle de la fille de la madone.

Au Princess

Film d'Orson Welles étrange et brillant

Orson Welles mérite sa réputation de jeune talent le plus doué d'Hollywood à la fois comme metteur en scène, scénariste et acteur de l'écran. Il en donne la preuve dans "The Lady from Shanghai" actuellement à l'affiche du cinéma Princess. Welles sait créer une atmosphère originale et juste aux scènes dramatiques de son film en choisissant des décors rarement utilisés. Ainsi une scène d'amour menacé est jouée dans un aquarium en face de poissons fantastiques derrière leur cloison de verre. L'explication finale entre l'héroïne et son mari se passe dans la galerie des glaces d'un parc d'amusements de Chicago.

Le texte du film a sa valeur propre et le sens caché de l'intrigue se développe peu à peu. A regarder vivre et parler la belle Rita Hayworth, Orson Welles lui-même en étrange et sensible homme de la mer, le cynique Everett Sloane et l'inquiétant Glenn Anders, on songe d'abord qu'il s'agit là d'un roman d'amour, de haine et de sadisme un peu trop littéraire pour le grand public. Mais on change d'idée à compter du moment où l'on offre au héros de signer une confession de meurtre pour la somme de $5,000 sans l'obliger à tuer personne. Suit un procès d'un intérêt et d'une fantaisie remarquables. Comme la plupart des films intelligents et à l'intrigue serrée le dénouement est plus brillant que clairement exposé. Le spectateur l'oublie cependant à cause de son impression d'avoir vu et entendu des variations inattendues sur un thème familier.

Sel Jeri Groves, l'acteur de la Nouvelle-Zélande que les critiques acclament depuis son interprétation de la danse indienne du Feu, dans "Northwest Mounted Police" aura un rôle de genre dans "The Adventures of Don Juan".

A l'Orphéum

Casanova renait dans des décors mexicains

"Adventures of Casanova" est un film qui sait s'imposer par la splendeur des décors naturels, plutôt que par l'adresse de la mise-en-scène en général, de l'adaptation, et du choix des péripéties sans lesquelles les grandes amours du héros ne sauraient être d'aucune signification.

Quoique la distribution soit très forte, les faiblesses trop apparentes de l'intrigue lassent le spectateur. Le fameux héros est joué par Arturo de Cordova qui reste sans doute le personnage le plus sympathique du film, bien que devant certaines situations, on souhaiterait sa mort. Les autres rôles sont remplis par Lucille Bremer, Turhan Bey, John Sutton, George Tobias et Fritz Lieber.

Le film a été tourné entièrement aux environs de Mexico. Les scènes de batailles ont été tournées avec la collaboration du gouvernement mexicain qui a mis à la disposition des producteurs du film deux divisions de cavalerie.

Le second film à l'affiche est "Devil's Cargo" mettant en vedette John Calvert dans le rôle du Faucon, le fameux personnage de romans policiers.

L'intrigue bien conduite du film permet de faire oublier certaines puérilités charmantes qui ne manqueront pas de plaire aux plus jeunes, parmi l'auditoire. Dans les rôles secondaires, on remarque Roscoe Karns, Lyle Talbot, Theodore Von Eltz, Tom Kennedy et Paul Marion.

Au Palace

Atmosphère déprimante d'une vie de famille

Comme dans le fameux "Tobacco Road", mais dans un genre tout à fait différent, c'est une atmosphère familiale bien déprimante que l'on trouve dans "Another Part of the Forest", à l'affiche du Palace cette semaine. Elle n'est pas bien édifiante, en effet, la conduite du chef de famille Marcus Hubbard, un ancien traître à la cause de ses compatriotes du sud des Etats-Unis et un coeur dur qui fait le malheur de sa femme et de ses enfants avec son arrogance et sa brutalité.

Fredric March campe ce peu sympathique personnage avec beaucoup de vraisemblance si l'on tient compte de la difficulté des situations dans lesquelles il se trouve la plupart du temps. Ann Blyth prête la fraîcheur de sa jeunesse à la jolie Regina Hubbard, mais elle ne semble pas avoir bien compris les états d'âme par où passe son égoïste mère une fille préférée de son père. Quant à Dan Dudyea, peu habitué au genre de rôle qu'on lui a confié dans cette oeuvre, il engagère bien souvent l'idiotie de son Oscar Hubbard. Edmond O'Brien, en fils aîné du triste Marcus, donne par contre toute la mesure de son talent.

D'aucuns trouveront excellente l'adaptation cinématographique, sous l'habile direction de Michael Gordon, de la célèbre pièce de Lillian Hellman qui avait auparavant tenu l'affiche assez longtemps sur le Broadway. La mise en scène, très efficace dans sa simplicité, contribue pour beaucoup à faire de "Another Part of the Forest" un film que bien des cinéphiles ne voudront pas manquer.

A l'Impérial

Dick Powell dans un film mouvementé

Le film principal à l'affiche de l'Impérial, "To the Ends of Earth", suit la formule documentaire de "T-Men", mais avec cette différence que l'action de ce dernier film se déroulait en trois villes américaines tandis que celle du premier se situe aux quatre coins du globe.

Selon le réalisateur, cette histoire a été tirée des filières de la Trésorerie américaine. Dans "T-Men" il était question de faux monnayeurs; dans celui-ci, on parle de narcotiques.

Dick Powell incarne un agent de la Trésorerie américaine, de la division des narcotiques. Il a été chargé de surveiller un vaisseau suspect qui tente depuis plusieurs jours d'accoster sur les côtes d'Amérique. Posté sur un garde-côtier américain, il est alors témoin de la noyade par le capitaine de ce vaisseau-fantôme d'une centaine d'esclaves. Ces Chinois devaient travailler sur les plantations de pavots. Dick Powell part donc à la recherche du capitaine. Son premier arrêt est Shanghaï. Après de nombreuses recherches, il tombe sur une piste qui le mène en Egypte. Là il découvre les plantations de pavots.

Il s'agit maintenant de désigner les chefs de ce réseau international. Ce n'est que sur le bateau qui le conduit à New-York qu'il éclaircit complètement le mystère. Sa mission est terminée. Les coupables sont arrêtés ou se sont enlevé la vie.

Dick Powell joue avec beaucoup de conviction et de simplicité. Il narre quelques épisodes d'une voix sympathique et chaude.

Au Loew's

Esther Williams, plus séduisante que jamais

Fort belle invention, que la Technicolor... Cette semaine, au Loew's, elle vient nous prouver que l'on n'avait pas eu tort de surenchérir sur deux des plus grands mérites du film "On an Island with You"—à savoir: les beaux yeux d'Esther Williams, et la végétation splendide de la Floride, où cette pellicule a été tournée.

Sans la couleur, évidemment, le film eut perdu de son charme, puisqu'il est une comédie musicale, et que dans une comédie musicale on apporte plus d'attention au spectaculaire qu'au fond de l'intrigue. Celle-ci, d'ailleurs, en est bien simple: un jeune officier d'aviation (Peter Lawford), demandé par une compagnie cinématographique pour prêter ses connaissances techniques au scénario d'un film qu'on tourne dans les Mers du Sud, tombe amoureux de la vedette (Esther Williams).

Durant tout le reste du scénario, il tentera de conquérir la femme de ses rêves, et de la ravir au charme velouté d'un bel Espagnol (Ricardo Montalban). Il y parviendra, bien sûr, en enlevant Esther Williams dans son avion, et l'emmenant sur une île déserte pour mieux lui faire la cour. Il saura braver les réprimandes de son chef, les colères de son rival, et tout s'arrangera pour le mieux.

"On an Island with You" nous montre une Esther Williams plus séduisante que jamais. Elle est non seulement un modèle de beauté physique, mais un modèle de charme, de distinction et de grâce. Peter Lawford, relativement nouveau venu dans le cinéma américain, joue bien son rôle d'amoureux timide mais tenace. Il n'est aucunement prétentieux et apporte un élément de fraîcheur nouvelle au film.

Une mention spéciale à Ricardo Montalban et Cyd Charisse, merveilleux couple de danseurs qui interprètèrent de façon fulgurante les belles mélodies du film. Une mention aussi à Xavier Cugat et son orchestre, pétillants d'entrain et de gaieté. Enfin, une mention aux compositeurs Nacio Herb Brown et Ed. Hayman, pour leur excellente partition musicale.

Sans oublier le vieil ami Jimmy Durante, toujours aussi loufoque, aussi amusant dans un style de comédie que nous lui connaissons bien.

En 3e semaine

"Rêves d'Amour" au Cinéma de Paris

La direction du cipéma de Paris tient encore un bon succès avec le film "Rêves d'Amour", qui passe en troisième semaine, avec dans les premiers rôles de cette vie romancée de Franz Liszt Pierre Richard-Willm et Annie Ducaux.

Le film est, en même temps qu'une belle évocation du grand romantique, une charmante reconstitution d'une Europe disparue à jamais, où la liberté de vivre, de penser, de voyager ne rencontrait aucun obstacle. Liszt n'a à s'y défendre que contre une menace, qui à vrai dire était pour lui redoutable, celle de se laisser prendre par les liens d'un amour, alors qu'il tenait par-dessus tout à aimer aussi librement qu'à composer.

L'interprétation du film est excellente, d'autant que les vedettes sont secondées par Mila Parély, Jules Berry, Debucourt et Jean d'Yd.

Au Capitol

Une "Casbah" adoucie par quelques chansons

Le personnage de Pépé le Moko, qui n'avait cantes pas besoin d'une nouvelle incarnation pour devenir légendaire, restera cependant dans l'esprit de ceux qui n'auront vu que "Casbah" le film à l'affiche au cinéma Capitol cette semaine, quelque chose de bien différent du "héros" que devait un jour rencontrer sur sa route un intelligent policier français.

Non pas que Tony Martin ne fasse une agréable figure dans sa prison volontaire et fort sure de la Casbah. Peut-être même trop agréable. Car celui qui devrait être un dur souriant nous apparaît plutôt et à la fois comme un jeune crooner à la voix émolliente et un maître de harem aux gestes dérisoirement autoritaires.

Cela ne signifie cependant pas que le nouveau film des studios Universal-International ne soit pas digne d'intérêt. Au contraire. Et si l'on fait abstraction de toutes les comparaisons qui viennent presque nécessairement à l'esprit, "Casbah" demeure une excellente chose qui ne s'éloigne de l'original, ici et là, que par l'atmosphère.

La puissante intrigue du livre n'a été nullement sacrifiée et cette histoire d'un voleur de bijoux qui est venue se réfugier dans le quartier réservé d'Alger pour bientôt le dominer, d'un bandit audacieux que l'on ne pourra arrêter qu'après lui avoir tendu un avant guet-apens, dans la personne d'une jeune et aiguichante touriste française, gardera toujours un formidable intérêt, quelles que soient les transformations de caractère que l'on fasse subir à ses principaux personnages.

Au Saint-Denis

Un film qu'il faut revoir à tout prix

On veut revoir "La symphonie pastorale" dans sa version filmée, tout comme on veut relire le volume d'André Gide, sitôt qu'on en a terminé la lecture. Est-ce assez dire combien le film, même avec les différences multiples qu'il offre, est attachant de ressemblance et que la manière magique du grand romancier s'y retrouve avec des valeurs équivalentes.

Revoir "La symphonie pastorale", c'est admirer encore plus l'intelligence avec laquelle on a fait la passe difficile du roman au cinéma. Le jeu est plus que dangereux, mais aux mains de maîtres, il est des plus intéressants. Deux moyens d'expression si différents, ayant chacun ses embuches, ses difficultés, de prime abord insurmontables, n'ont pas failli de nous montrer la même leçon. Dans le roman et dans le film, on saisit le même message et l'un comme l'autre sont ainsi des oeuvres d'art.

Revoir "La symphonie pastorale", c'est apprécier davantage le talent dramatique de Pierre Blanchar et de Michèle Morgan. Cette dernière a des jeux de physionomie inoubliables, et des délicatesses d'expression qui ne livrent peut-être pas tous leurs secrets immédiatement.

La scène où la petite aveugle, retrouvant la vue, touche les mains de celui qu'elle voit pour la première fois et qu'elle croit être son bienfaiteur, est jouée avec un fond d'ambiguité qui est plus éloquent que tous les dialogues. Le cinéma ici, est à sa plus pure expression et servi par des moyens incomparables. Les images se succèdent, tout le long du film, et la musique soutenant l'action aide et souligne le drame intérieur avec une puissance qui explique facilement le triomphe de "La symphonie pastorale".

Le second film à l'affiche est un hommage à Bizet, mettant en vedette Julien Bartheau et un orchestre symphonique très nombreux. Les prises de vues sont audacieuses et la musique du maître est traitée à souhait. On y entend des pages inoubliables de "Carmen" et de l'"Arlésienne".

Mae West en Cour



En toilette de satin noir, voici la comédienne Mae West témoignant en Cour, dans la poursuite en plagiat au montant de $100,000 que lui intentent deux dramaturges à propos d'une pièce évoquant la carrière amoureuse de la grande Catherine de Russie.

Compositeur décédé



Oley Speaks, le compositeur des chansons célèbres "Sylvia" et "On the road to Mandalay", qui est mort vendredi à New-York à l'âge de 74 ans.

MONUMENT NATIONAL
6 représentations EN SOIREE SEULEMENT, 7-8-9-10-11-12 septembre
La plus grande chanteuse de France
Edith PIAF
En Personne
en plus LES COMPAGNONS DE LA CHANSON
Le plus formidable ensemble vocal de France
1.50 – 2.00 – 2.50 – 3.00 – 3.50 TAXE COMPRISE
Billets maintenant en vente chez Archambault, Lindsay, rue Ste-Catherine O.

Billets MAINTENANT en vente chez Ed. Archambault 500 Ste-Cath. o. et chez Hartney 1180 Ste-Cathe. o.
FERNANDEL EN PERSONNE
19 spectacles (10 soirs—9 mat.) du 24 SEPT. au 3 OCT. AU THEATRE CHAMPLAIN
PRIX (taxe incl.)
SOIRS: $1.50 à $3.50
MATINEES: SAM. et DIM. $1.25 à $3.00
LUN. au VEN. 0.75 à $2.50
Assurez-vous du premier choix des billets
aucune réservation par téléphone aucun billet au Champlain
Imprésario Canadian Concerts & Artists inc. après arrangement avec M. J. Barkon

ST. DENIS A L'AFFICHE
PIERRE BLANCHAR MICHELE MORGAN dans LA SYMPHONIE PASTORALE
LE FILM QUI ÉMERVEILLE LE MONDE GRAND PRIX DE CANNES
à la scène PARADE de MODES d'Automne par DUPUIS FRERES

CINEMA de PARIS TROISIEME SEMAINE
Une page émouvante de la vie fiévreuse de LISZT
PIERRE RICHARD-WILLM ANNIE DUCAUX dans REVES D'AMOUR avec MILA PARELY

ARCADE
FERNANDEL "CLUB DES SOUPIRANTS"
"MYSTERIEUX M. SYLVAIN"
"AU BONHEUR DES DAMES"

NATIONAL
A LA SCENE LA POUNE
A L'ECRAN "CAPRICES" "Le lit à colonnes"

LA SALLE 7705 rue Centrale Angle 7ième Avenue TR. 2793 Ville LaSalle
Aujourd'hui et Demain
Cornel Wilde - Evelyn Keyes "THOUSAND AND ONE NIGHTS", en couleurs. Abbott et Costello dans "NAUGHTY NINETIES".

PASSE-TEMPS
SALLE CLIMATISEE
MONT-ROYAL, près Marquette — AM. 7870
— Aujourd'hui —
"SWORDSMAN" (en couleurs) avec Larry Parks et Elen Drew. "SCARLET STREET", avec Edward G. Robinson et Joan Bennett.

CONFORTABLEMENT CLIMATISE
AMHERST HUMPHREY BOGART dans "TREASURE OF SIERRA MADRE", avec Walter Houston. "APRIL SHOWERS" Jack Carson et Ann Sothern. OUVERTURE à 11 a.m. CHAQUE JOUR.
AUX DAMES. SERVICE de TABLE Soudé LEGER SUPPLEMENT POUR TOUS LES REPAS DE SERVICE
CHAQUE MATINEE et SOIREE
NELSON 3 GRANDS FILMS! ABBOTT & COSTELLO dans "Society". "THE PRETENDER", avec Albert Dekker. "SPRINGTIME IN THE SIERRAS", en TRUCOLOR, avec Roy Rogers.
ORLEANS "THE PIRATE", en TECHNICOLOR, avec Judy Garland et Gene Kelly. SPENCER TRACY et LANA TURNER dans "Cass Timberlane".

APPORTEZ CE COUPON
PARC BELMONT
Jours des Enfants
RENTREE DES ECOLES
MAINTENANT — JUSQU'A SAM. INC.: de midi à 6 p.m.
20 ATTRACTIONS y compris l'entrée au parc 6¢ ch.
pour enfants d'âge scolaire
PRIX REDUITS POUR LE PAPA ET LA MAMAN!
Danse au son de la musique de ELLIS McLINTOCK et son orchestre après-midi et soirées
Les acrobates JANSLEYS
LE PARC BELMONT CLOTURERA SA SAISON LE JOUR DE LA FETE DU TRAVAIL A MINUIT

CA. 7040 CA. 2826
APPRENEZ A DANSER
les nouvelles danses
• RUMBA • SAMBA • FOX TROT • JITTER BUG
PARK DANCE STUDIO
1357 AVE VAN HORNE

Bijou DUPINEAU & BD. ST. JOSEPH
LA SYMPHONIE FANTASTIQUE avec Renée St-Cyr et Jean-Louis Barrault. La vie et la musique d'Hector Berlioz. aussi COUP DE TETE Une délicieuse comédie, avec Jocelyn Gael et Pierre Mingand.

GAYETY
RE-OUVERTURE 6 SEPTEMBRE à 12.05 a.m.
En vedette JOSETTE DORE MASTERS ET ROLINS LEE DAVIES
et sept autres numéros
BILLETS MAINTENANT en VENTE

ODEON GUIDE de THEATRE
GAINSBOROUGH PICTURES LTD. Présente La Madone aux deux visages
Starring PHYLLIS CALVERT STEWART GRANGER PATRICIA ROC and PETER GLENVILLE JOHN STUART
A L'AFFICHE CHAMPLAIN
Ste-Catherine et Papineau — FA. 1685
Salle Climatisée
KENT rue SHERBROOKE OUEST, EL. 2271 (salle climatisée)
"THE OUTSIDER" avec George SANDERS
"JOURNEY TOGETHER" avec Edward G. ROBINSON
MERCIER 4360 est, S.-Catherine CL. 6224
"ZAZA" (Version française de "Zaza") Claudette COLBERT
"LES MAINS QUI TUENT" (version française de "Phantom Lady") Franchot TONE - Ella RAINES
VERDUN PALACE Wellington, près Hickson TR. 1183
(3) "LOST JUNGLE" Clyde Beatty
"WILD BEASTS AT BAY" Un spectacle avec, pour vedettes, des animaux.
"STORK BITES MAN", Jackie COOPER
WAHOO, jeu sur l'écran ce soir
— NOUVELLE POLITIQUE —
DU SAMEDI AU MARDI, CE THEATRE PRESENTERA DES FILMS A DIALOGUE FRANÇAIS
SI VOUS AIMEZ UN PROGRAMME DE PASSION ET D'ACTION . . . VOICI CE QU'IL VOUS FAUT
STEWART GRANGER JEAN KENT dans CARAVAN
ADULT ENTERTAINMENT
AUSSI GEORGES MARCHAL NICOLE MAUREY DANS "BLONDINE"
CREMAZIE 8610 ST-DENIS . . . . CL 4210
Salle Climatisée
WAHOO, jeu sur l'écran ce soir
ELECTRA Ste-Catherine et Amherst CH. 9177
(3) "THE MAN WITH NINE LIVES" avec Boris KARLOFF
"CHAPLIN FESTIVAL", Chas. CHAPLIN "NORTH OF THE BORDER", R. HAYDEN
Sur la scène, spectacle français, 8.00 à 8.30 P.M., émission radiophonique à CKVL, "Le fantôme au clavier", avec Jacques Normand et Billy Munro.
VILLERAY St-Denis et Jarry DU. 5577
"THE SWORDSMAN", en COULEURS avec Larry PARKS
"CASS TIMBERLANE" Spencer TRACY - Lana TURNER
MIDWAY St-Laurent et Ste-Catherine PL. 7623
"TALL TIMBER", George O'Brien
'RENFREW of the ROYAL MOUNTED'
BEAUBIEN 2396, rue Beaubien est, CA. 7460
"GOOD NEWS", en COULEURS June ALLYSON - Peter LAWFORD
"GENTLEMAN'S AGREEMENT" Gregory PECK - John GARFIELD
PERRON 5706, rue Hedley FI. 2333
"THE T-MEN", Denis O'Keefe
"ROCKY", Roddy McDowall
RIVOLI ITZ AIR CLIMATISE Bélanger, coin Chambord — CA. 5290
Aujourd'hui et demain
★ DANIELLE DARRIEUX ★ GABY MORLAY ALBERT PREJEAN FRANÇOIS PERIER
TELLA 4652 St-Denis, PL. 1166 Aujourd'hui et demain
"RENDEZ-VOUS A PARIS" ANNIE DUCAUX, CLAUDE DAUPHIN, "SIGNE ILLISIBLE", ANDRE LUGUET, GABY SYLVIA.
FX 3900 St-Denis, PL. 2361 Demain à mercredi
"CAPTAIN FROM CASTILLE" en TECHNICOLOR", TYRONE POWER, JEAN PORTER, "THE PILGRIM LADY", LYNNE ROBERTS, WARREN DOUGLAS.
HOLLYWOOD 4015 St-Laurent MA. 6359
Aujourd'hui à mercredi
"NIGHT SONG", MERLE OBERON, DANA ANDREWS, "I LOVE TROUBLE", FRANCHOT TONE, JANET BLAIR.

★ AUX CINES UNITED ★
AHUNTSIC AUJOURD'HUI ! LIZABETH SCOTT dans "Desert Fury", en couleurs TECHNICOLOR, avec John Hodiak. "YOU WERE NEVER LOVELIER", avec Rita Hayworth et Fred Astaire.
ENTIEREMENT CLIMATISE !
AVENUE AUJOURD'HUI ! VAN JOHNSON dans "Easy To Wed", en couleurs TECHNICOLOR, avec Esther Williams. "THE SECRET HEART", avec Claudette Colbert et Walter Pidgeon.
BELMONT AUJOURD'HUI ! HENRY FONDA dans "The Fugitive", avec Dolores Del Rio. "THE FABULOUS TEXAN", avec William Elliott et Catherine McLeod.
CORONA AUJOURD'HUI ! ALAN LADD dans "Saigon", avec Veronica Lake. "MARKED WOMAN", avec Humphrey Bogart et Bette Davis.
GRANADA AUJOURD'HUI ! GREGORY PECK dans "Duel In The Sun", en couleurs TECHNICOLOR, avec Jennifer Jones. "CHRISTMAS EVE", avec George Raft et Joan Blondell.
LAVAL AUJOURD'HUI ! JUDY GARLAND dans "The Pirate", en couleurs TECHNICOLOR, avec Gene Kelly. "OUT OF THE PAST", avec Robert Mitchum et Jane Greer.
MONKLAND AUJOURD'HUI ! HUMPHREY BOGART dans "Treasure Of Sierra Madre", avec Walter Huston. "THE IRON CURTAIN", avec Dana Andrews et Gene Tierney.
NORMANDIE AUJOURD'HUI ! ROBERT MITCHUM dans "Out Of The Past", avec Jane Greer. "THE FABULOUS TEXAN", avec William Elliott et Catherine McLeod.
PAPINEAU AUJOURD'HUI ! GREGORY PECK dans "Duel In The Sun", en couleurs TECHNICOLOR, avec Jennifer Jones. "WOMAN FROM TANGIER", avec Adele Jergens et Michael Duane.
PLAZA AUJOURD'HUI ! RITA HAYWORTH dans "Tonight and Every Night", en couleurs TECHNICOLOR, avec Lee Bowman. "EACH DAWN I DIE", avec James Cagney et George Raft.
REGENT AUJOURD'HUI ! JACK CARSON dans "April Showers", avec Ann Sothern. "THE IRON CURTAIN", avec Dana Andrews et Gene Tierney.
RIALTO AUJOURD'HUI ! SPENCER TRACY dans "State Of The Union", avec Katharine Hepburn et Van Johnson. "SECOND CHANCE", avec Kent Taylor et Louise Currie.
RIVOLI AUJOURD'HUI ! GREGORY PECK dans "Duel In The Sun", en couleurs TECHNICOLOR, avec Jennifer Jones. "HALF PAST MIDNIGHT", avec Kent Taylor et Peggy Knudsen.
ROSEMONT AUJOURD'HUI ! RALPH RICHARDSON dans "Four Feathers", en couleurs TECHNICOLOR, avec June Duprez. "DUST BE MY DESTINY", avec John Garfield et Priscilla Lane.
SEVILLE AUJOURD'HUI ! WALTER PIDGEON dans "If Winter Comes", avec Deborah Kerr. "WHILE THE SUN SHINES", avec Ronald Howard et Barbara White.
ENTIEREMENT CLIMATISE !
SNOWDON AUJOURD'HUI ! SPENCER TRACY dans "State Of The Union", avec Katharine Hepburn. Aussi films courts spéciaux et Actualités.
STRAND AUJOURD'HUI ! LYNNE ROBERTS dans "Secret Service Investigator", avec Lloyd Bridges. "ROBINHOOD OF TEXAS", avec Gene Autry et Lynne Roberts.
ENTIEREMENT CLIMATISE !
VAN HORNE AUJOURD'HUI ! DANA ANDREWS dans "The Iron Curtain", avec Gene Tierney. "LOVE FROM A STRANGER", avec John Hodiak et Sylvia Sydney.
WESTMOUNT AUJOURD'HUI ! RONALD REAGAN dans "The Voice Of The Turtle", avec Eleanor Parker. "RELENTLESS", en couleurs TECHNICOLOR, avec Robert Young et Marguerite Chapman.
YORK-FRANÇAIS AUJOURD'HUI ! GARY COOPER dans "Unconquered", en couleurs TECHNICOLOR, avec Claudette Colbert. "SPEED TO SPARE", avec Richard Arlen et Jean Rogers.

CONFEDERATION THEATRES
AUJOURD'HUI
CHATEAU CARTIER "ZIEGFELD FOLLIES", en couleurs, avec FRED ASTAIRE, LUCILLE BALL. Aussi ROY ROGERS dans "UNDER CALIFORNIA STARS", en couleurs, et "KING OF THE GAMBLERS".
EMPRESS OUTREMONT RONALD COLMAN dans "A DOUBLE LIFE", avec SIGNE HASSO, EDMOND O'BRIEN. Aussi "PIRATES OF MONTEREY", en couleurs, avec MARIA MONTEZ.
SAVOY VERDUN (air climatisé) HUMPHREY BOGART dans "TREASURE OF SIERRA MADRE", avec WALTER HUSTON. Aussi ROBERT HUTTON, JOYCE REYNOLDS dans "ALWAYS TOGETHER".
DOMINION MAISONNEUVE "TYCOON", en couleurs, avec JOHN WAYNE, LARAINE DAY. Aussi LYNNE ROBERTS dans "LIGHTNIN' IN THE FOREST".
EMPIRE CA. 2941
Aujourd'hui : "T-MEN", avec DENNIS O'KEEFE et MARY MEADE. Aussi "PRINCE OF THE THIEVES", en CinéCOLOR, avec JON HALL et PATRICIA MORRISON.
PARK Ave Church, Verdun. Luise Rainer, Fernand Gravet dans "THE GREAT WALTZ" June Lockart - Mark Daniels dans "BURY ME DEAD"
5e AVENUE rue Wellington Verdun. Air climatisé Irene Dunne - Philip Dorn dans "I REMEMBER MAMA" Lenor Aubert - Michael Duane dans "RETURN OF THE WHISTLER"
CENTURY 5801, rue Briand Ville Emard. Robert Taylor - Audrey Totter dans "HIGH WALL" Adele Jergens - Marc Platt dans "WHEN A GIRL IS BEAUTIFUL"

La rafraîchissante comédie musicale M-G-M en Technicolor !
WILLIAMS LAWFORD MONTALBAN DURANTE CHARISSE CUGAT and His Orchestra
On An Island With You
A METRO-GOLDWYN-MAYER PICTURE
A l'affiche LOEW'S

Universal-International presents
ANOTHER PART OF THE FOREST
FREDRIC MARCH DAN DURYEA EDMOND O'BRIEN ANN BLYTH with FLORENCE ELDRIDGE
A l'affiche PALACE AIR-COOLED

YVONNE De CARLO TONY MARTIN PETER LORRE et les débuts de MARTA TOREN
CASBAH ...forbidden quarter of ALGIERS!
A l'affiche CAPITOL AIR COOLED

COLUMBIA PICTURES presents
RITA HAYWORTH ORSON WELLES
The Lady from Shanghai
NOUS AVONS FAIT TOILETTE NEUVE ! Venez vous aimerez le nouveau
A l'affiche Nouveau PRINCESS AIR-CONDITIONED

Pour satisfaire à nos nombreuses demandes, nous remettons à l'affiche
TO THE ENDS OF THE EARTH
MORNING 10 A.M. to 1 P.M. 26¢ TAX INCL.
also "BEST MAN WINS"
STARRING DICK POWELL · SIGNE HASSO
A l'affiche IMPERIAL

MIROBOLANT ! Action spectaculaire ! Climat palpitant !
EAGLE LION (HOLLYWOOD) PROD.
"Adventures of CASANOVA"
STARRING Arturo DE CORDOVA · Lucille BREMER · Turhan BEY · Noreen NASH
MORNING 10 A.M. to 1 P.M. 26¢ TAX INCL.
A l'affiche Added Feature "DEVIL'S CARGO" ORPHEUM

Les partisans seraient pourchassés en Albanie

Athènes, 30, (A.F.P.) — La menace, formulée récemment par certains journaux, d'entrer en Albanie pour poursuivre les partisans grecs, n'est pas une simple rodomontade. Le délégué grec à Lake Success a remis vendredi au secrétaire général de l'ONU Trygve Lie une protestation contre l'asile et l'assistance fournis aux partisans par l'Albanie et laissant entendre que l'armée grecque serait obligée de riposter, si elle continue à être l'objectif d'un feu d'artillerie provenant du territoire albanais.

Les milieux diplomatiques d'Athènes et les experts étrangers considèrent que si le droit international ne prévoit pas le droit de poursuite des révolutionnaires se réfugiant en territoire voisin, par contre le droit pénal international prévoit, pour les autorités policières, le droit de poursuivre un criminel de droit commun jusqu'en territoire voisin. On sait que le gouvernement grec assimile à cette catégorie le général Markos et ses partisans.

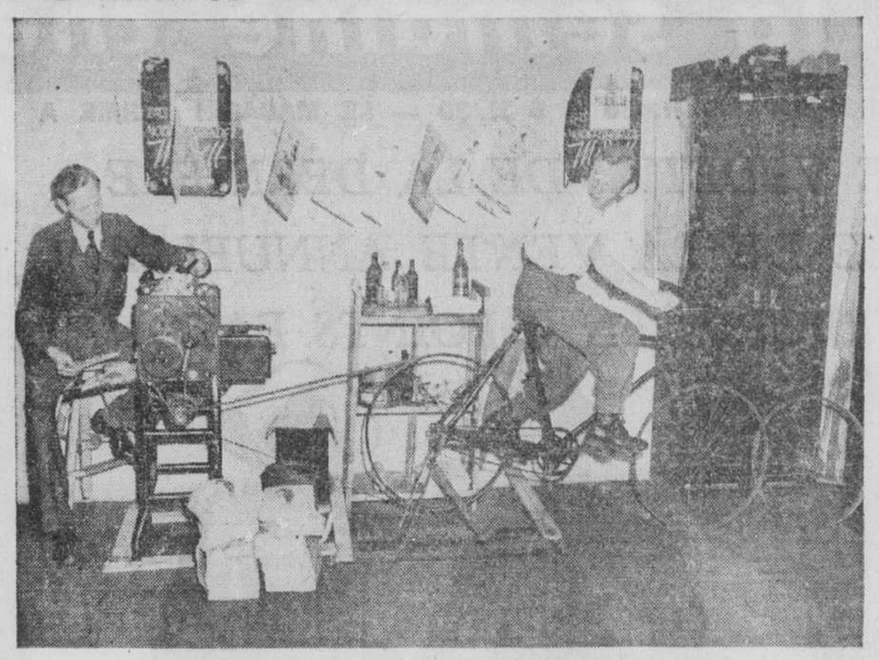
L'éventualité, qui n'est pas exclue, où le congrès américain voudrait mettre fin, dès le mois d'octobre prochain, à la subvention aux opérations militaires en Grèce incite le gouvernement grec à clore, le plus rapidement possible, une situation irrégulière. Il va de soi cependant que la Grèce ne perd pas de vue la charte de l'Atlantique et qu'elle hésitera devant toute mesure, susceptible de provoquer une déflagration internationale. Néanmoins on pense qu'une simple menace suffira à faire réfléchir l'Albanie, fort désireuse de voir ratifier son admission à l'ONU.

Abattu d'une balle et rongé par les loups

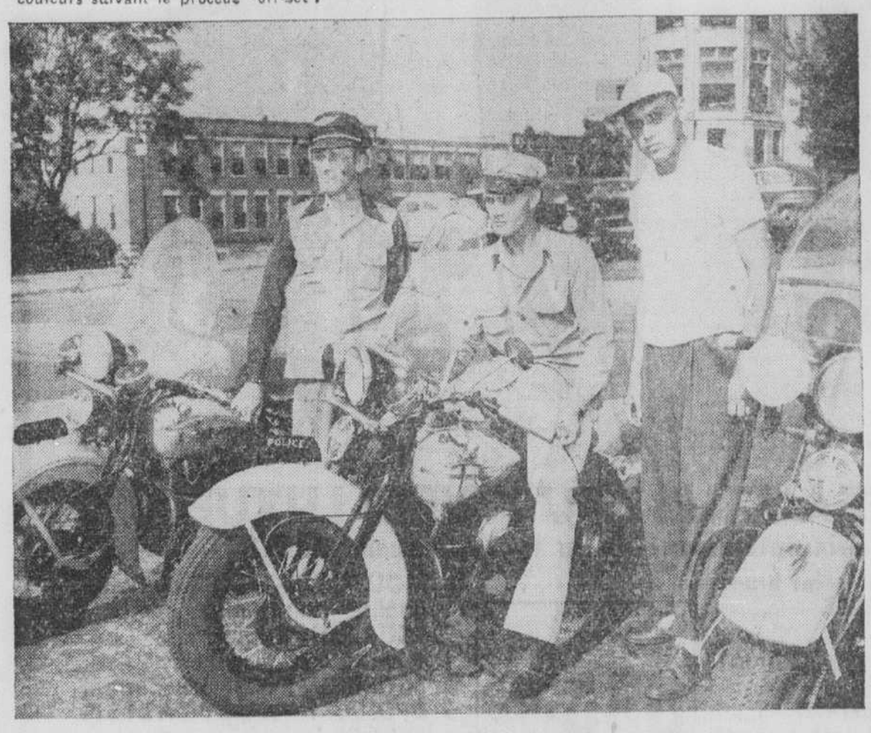
Fort St-John, C. B., 30. —P.C. — Un corps mutilé portant un trou de balle à la nuque, que l'on croit être le cadavre de M. John C. McComas, 52 ans, de Dayton, Ohio, a été trouvé par le chien d'un chasseur, quelques minutes après que la police de la Colombie-Britannique eut abandonné ses recherches pour retracer ce dernier, apparemment abattu accidentellement au cours d'un voyage sur la route de l'Alaska.

La macabre découverte a été faite à 200 pieds de la route principale. Le cadavre, qui était partiellement rongé par ce que l'on croit être des loups, a été ramené à Fort St-John. La police avait été alerté par Gustav Weigner, de Dayton, et la fillette de la victime. Cette dernière a déclaré que Weigner avait tiré accidentellement McComas et, apeuré, l'avait laissé dans un buisson en bordure de la route et s'était enfui aux Etats-Unis. Tous deux sont présentement détenus à Kinball.

Glanures dans l'actualité illustrée



Souvent employée pour actionner divers modes de transport, l'énergie électrique est maintenant produite par un quelconque vélocipède, dans un mome nt de crise. Un imprimeur de Berlin a imaginé le moyen ingénieux illustré ci-haut pour produire l'é nergie électrique nécessaire pour tenir ses presses en mouvement. Le cycliste contribue indirectemen t à la publication d'un journal de modes publié en couleurs suivant le procédé "off-set".



Plus d'un automobiliste du Kansas a été surpris d e se voir dresser une contravention, ces derniers temps, par l'un de ces trois policiers camouflés en motocycliste ordinaire. Afnsi habillés, les agents ne se trouvent plus dans la nécessité de se cacher d errière quelque immense panneau-réclame ou à l'angle d'une rue fermée pour attraper les viola teurs de la loi, et la circulation, dans cette ville américaine, s'en "porte" beaucoup mieux.

Record pour les hydravions

Détroit, 30, (A.F.P.)—L'hydravion géant "Caroline Mars" a établi un nouveau record du monde de distance pour les hydravions, volant de Honolulu à Détroit sans escale.

L'a pareil a couvert environ 4,750 milles en 24 heures, 17 minutes.

Ministre Quisling exécuté

Oslo, 30, (A.F...) — Le ministre des cultes du cabinet Quisling, Ragnar Skanske, condamné à mort il y a deux ans, a été exécuté samedi matin.



Tous les soins semblant inutiles, JAMES BURNS, de St-Louis, amuse son fils LARRY, 14 mois, avec un avion-jouet. Né avec un cancer, l'enfant ne pourra vivre que quelques mois, selon les nombreux médecins qui l'ont soigné. Burns, qui avait accumulé les notes d'hôpital, pour tenter de sauver son fils, a bientôt vu ses soucis diminuer lorsqu'on a fait quelque publicité autour de son cas, fort pitoyable et lorsque de nombreuses souscriptions sont venues l'aider.



Un arrosoir-automobile, voilà tout simplement ce que l'on doit à l'ingéniosité de Douglas Kessnich, le gardien des terrains de jeu Roosevelt, à Los Angeles. Monté sur un tricycle, l'arrosoir est mu d'un bout à l'autre des immenses pelouses du terrain par la seule force de l'eau, qui lui est fournie par d'immenses tonneaux placés sur un endroit surélevé.

Un 5e cinéma à Sherbrooke

Sherbrooke, 30, (D.N.C.) — Un nouveau cinéma sera bientôt construit à Sherbrooke. Ce sera le cinquième en notre ville.

Ce nouveau cinéma sera situé sur la rue King, entre les rues Bowen et Windsor, parallèlement à ces rues. L'entrée s'élèvera entre la pharmacie Lavoie et l'édifice Desruisseaux. La salle comptera 625 sièges.

Les travaux d'excavation commenceront cette semaine, et le théâtre sera ouvert, dit-on, au début de 1949.

HEURES D'AFFAIRES DU LUNDI AU VENDREDI 9 H. 30 A 5 H. 30
LE MAGASIN FERME A 1 HEURE LE SAMEDI

CHEZ EATON

SPÉCIAL POUR UNE SEMAINE SEULEMENT

Du 31 août au 7 septembre



ÉDREDONS RECOUVERTS

Profitez de notre prix d'économie et faites rénover votre vieil édredon. Venez voir le grand assortiment Eaton d'échantillons à motif cachemire avec panneau de satin en teintes de bleu, rose, vert ou or. Nous allons chercher votre édredon maintenant et vous le retournons dans environ trois semaines, prêt à utiliser au temps frais. OFFRE SPECIALE 15.95

Conditions du Plan Budgétaire, si désiré.

Bourre supplémentaire, la livre 1.49

Couvertures de lit, au deuxième



Soyez Prêts

pour le

RETOUR en CLASSE..

Mères ! Evitez la foule de la dernière heure... Envoyez maintenant les vêtements de vos enfants d'âge scolaire à notre atelier de nettoyage à sec délicat et peu coûteux ! Nos ouvriers experts feront tout votre travail, portant attention aux moindres détails. Vous serez enchantées de la belle et impeccable apparence de tout vêtement que nous nettoyons.

- ROBES
- HABITS
- MANTEAUX
- PALETOTS

de fillettes et garçonnets

69c PARFAITEMENT NETTOYES ET PRESSES

Mesdames et Messieurs !

Faites nettoyer dès maintenant votre

MANTEAU D'AUTOMNE

Nous le garderons jusqu'à ce que vous désiriez le porter 89c

CUEILLETTE ET LIVRAISON PAR TOUTE LA VILLE

JOY Cleaners Ltd.

FALKIRK 3741



Si vous pouvez faire ceci, vous pouvez RAPIDEMENT apprendre toute danse moderne.

ÉPATANT !

1er PAS

Le pas magique d'ARTHUR MURRAY

UN SEUL pas principal à apprendre. Inscrivez-vous aujourd'hui — et vous danserez ce soir ! Croyez-le ou non, 75% des pas de danses populaires sont de simples variations de ce "Pas Magique" si facile. Une fois que vous l'avez maîtrisé, vous pouvez apprendre en quelques heures tous les intéressants pas du fox-trot.

Les experts d'Arthur Murray *garantissent* ceci, car le Pas Magique est à la base de la méthode simple employée à nos studios.

Commencez aujourd'hui — et vous pourrez aller danser ce soir. Au bout de *quelques* heures vous serez un danseur populaire — avec la perspective d'un *plaisir* assuré *chaque* fois que vous danserez.

Inscrivez-vous *dès aujourd'hui* en appelant MA. 2376, ou DE. 3404. Ou passez au Studio, il est ouvert de 10 a.m. à 10 p.m. Le samedi jusqu'à 6 p.m.

NOS 2 STUDIOS SONT DELICIEUSEMENT CLIMATISES EN ETE

ARTHUR MURRAY

IRA MURRAY, directeur — 1458, rue de la MONTAGNE, MA. 2376

JOSEPH M. LIEFF, gérant régional — 5169 Boul. DECARIE (SNOWDON), DE. 3404

MAGASIN DU SOUS-SOL EATON

Pas de commandes p.s.l., par poste ou téléphone — Pas de livraison, sauf pour les articles volumineux



COSTUMES NEGLIGES

Frais costumes négligés en filé de rayonne. Chemise à col ouvert et manches longues avec poches. Le pantalon avec plis, passe-ceinture et fermeture éclair. Tailles petites, moyennes et grandes pour les chemises et 34 et 36 pour les pantalons. Brun foncé seulement.

Au magasin du sous-sol mardi 8.88

CHANDAILS-VESTONS

"Imparfaits". Pour hommes. Chandails tout laine à coupe ample, boutonnés tout du long devant, poches à deux boutons, encolure en pointe et manches longues. Tailles 36 à 42 dans le groupe. Diverses teintes de bruyère. Au magasin du sous-sol 3.49

CHAUSSETTES

Chaussettes imparfaites pour hommes. Vaste choix de teintes de fantaisie. En laine et coton. A rabais pour solde rapide. Pointures 10 à 12. Spécial mardi, la paire .59

JUPONS

En Broadcloth

Pour enfants. Tous avec épaulettes. Blanc seulement. Tailles 8 à 14. Spécial mardi, chacun .79

CORSETS

Lacés devant

En fort coutil de coton, pour tailles ordinaires. Solidement baleinés pour plus de soutien. Sections élastiques et 4 jarretelles. Tailles moyennes 24 à 34. Spécial mardi 2.69



TOILE A SERVIETTES

Spécial mardi, la verge .65

Toile tissée serrée, de qualité absorbante. Crème avec bordures rouges, bleues, vertes ou jaunes. Environ 17" de largeur.

SOUS-VETEMENTS POUR ENFANTS

Spécial mardi, chacun .39

Trois pièces comprenant pantalon, bouffant et camisole, en tricot de coton, pesanteur d'automne. Le pantalon est à tricot côtelé aux genoux et le bouffant à fourche double et élastique aux genoux. Camisole à manches courtes.

BAS DE NYLON

Spécial mardi, la paire .69

Imparfaits, mais les légers défauts ne devraient pas en affecter la durée. Tricot circulaire et certains à couture foncée. Grand choix de teintes de saison. Pointures 8½ à 10½.

SOULIERS "DOROTHY VERNON" POUR DAMES

Arrivages d'automne !



Vaste assortiment de souliers de toilette, pour le bureau ou la rue. Divers modèles, dont les escarpins "Sweetheart" ou ordinaires, Dorsays, pointe ouverte ou fermée. En cuir de veau ou suède, en teintes de brun, noir, rouge, vert ou gris. Pointures 4 à 8 dans le groupe.

Au magasin du sous-sol mardi, la paire 4.95

MARCHÉ EATON DE COMESTIBLES

POISSON

FILETS frais lb. .38
AIGLEFIN frais lb. .22
CISCOES lb. .45
FILETS fumés lb. .38

GROCETERIA

JUS de tomates de qualité surchoix Eaton, assaisonné de sel — boîte de 20 onces 2 pour .23

Marché Eaton de Comestibles, au sous-sol

THE T. EATON Co LIMITED OF MONTREAL

NOUVELLE mise en conserve. Fraises de choix, 45% de sucre, la boîte de 20 onces .35
JUS de raisin pur "Welch" bouteille de 16 on. .27
bouteille de 32 on. .49
CATSUP aux tomates Hunt bouteille de 13 on. .19
POIRES "Lynn Valley" — la boîte de 20 on. .23

Achetez durant la semaine chez EATON

HEURES D'AFFAIRES DU LUNDI AU VENDREDI : 9 H. 30 A 5 H. 30 — LE MAGASIN FERME A HEURE LE SAMEDI



VÊTEMENTS ÉLÉGANTS ET PRATIQUES
POUR LE RETOUR À L'ÉCOLE

COMPLETS EATONIA

Modèle lounge, veston à devant croisé, pantalon avec plis, fermeture éclair, passe-ceinture. Nouveaux tissus d'automne, à rayures, en teintes de brun, gris ou bleu. Grandeurs 34 à 38, **mardi** **32.50**

COMPLETS POUR GARÇONS

Spécial ! Solde de fabricant ! Complets en tweed à quadrillés de fantaisie. Veston à devant droit ou croisé, deux pantalons. Teintes de gris, faon, gris-bleu ou bleu. Grandeurs 24 à 28 dans le groupe. **Spécial mardi** **12.99**

PALETOTS SWAGGER

Pour toutes les températures. Modèle droit toujours en demande, en gabardine de laine, se portant avec ou sans ceinture. Nous n'en avons que 100, donc venez tôt afin de faire votre choix. Marine seulement. Grandeurs: 30 à 38. — **mardi** **19.95**

Vêtements pour garçons et jeunes gens, au deuxième

Achetez de confiance chez **EATON**

Tout achat quelqu'en soit le montant bénéficie de la garantie :

"ARGENT REMIS SI LA MARCHANDISE NE SATISFAIT PAS"

GRANDE VEDETTE DE LA DERNIÈRE JOURNÉE DE LA VENTE ANNUELLE DE FOURRURES EN 4 POINTS EATON



60 MANTEAUX de FOURRURES LUXUEUSES

A un prix intéressant de la vente annuelle EATON

3 VISON CHINOIS (teint brun)
10 MOUTON DE PERSE gris naturel
5 SEAL D'ALASKA (teint brun)
10 SEAL d'HUDSON (rat musqué teint)
2 SEAL d'HUDSON (rat musqué teint) garnis de mouton de Perse gris

CHACUN 695.00

15 MOUTON DE PERSE de haute qualité **(teint noir)**
2 ECUREUIL RUSSE (teint brun)
3 ECUREUIL RUSSE gris naturel
3 OPOSSUM AUSTRALIEN naturel
7 MOUTON DE PERSE (teint noir) garni de **vison**

Le prix de ces fourrures luxueuses, comme de toutes les fourrures de qualité Eaton, invite à la comparaison.

5 modes d'achat : ● **Comptant** ● **Compte courant** ● **Mise de côté** ● **Compte à déboursements anticipés** ● **Plan Budgétaire, 15% comptant — 10 mois pour payer (supplément équitable pour frais d'administration)**

Les fourrures comme les diamants doivent être achetées de confiance, leur valeur véritable dépendant de l'intégrité du fournisseur. Lorsque vous achetez des fourrures chez Eaton, votre achat porte la garantie célèbre depuis 1869
"ARGENT REMIS SI LA MARCHANDISE NE SATISFAIT PAS"



ENSEMBLES EATONIA POUR ENFANTS
DEUX NOUVEAUX MODÈLES

POUR FILLETTES

Un petit ensemble chaud, en velours de laine avec manteau à revers en velours, jambières et bonnette assorties. Entièrement doublé en hasha. Brun ou vert. Tailles 3 à 6X. **15.95**

POUR GARÇONNETS

Petit paletot tailleur, jambières et capuchon en molleton tout laine avec doublure capitonnée en kasha et endredoublure. Devant droit, jambières avec fermeture éclair et élastique en arrière. Teintes de bleu marine, brun ou vert. Tailles 3 à 6X. **11.95**

Vêtements pour enfants, au troisième

Costume de neige pour bambin

Un costume de neige tout d'une pièce, en tissu couverture tout laine, avec doublure en kasha, fermeture éclair devant, renforcé en cuir au siège et aux genoux, poches renforcées aux poignets et aux chevilles pour plus de confort et capuchon assorti. Teintes de rouge vin, vert, brun ou marine. Tailles 3 à 8, vedette de chez Eaton. **7.98**

Vêtements pour enfants, au troisième

ROBES LAVABLES À ½ PRIX !

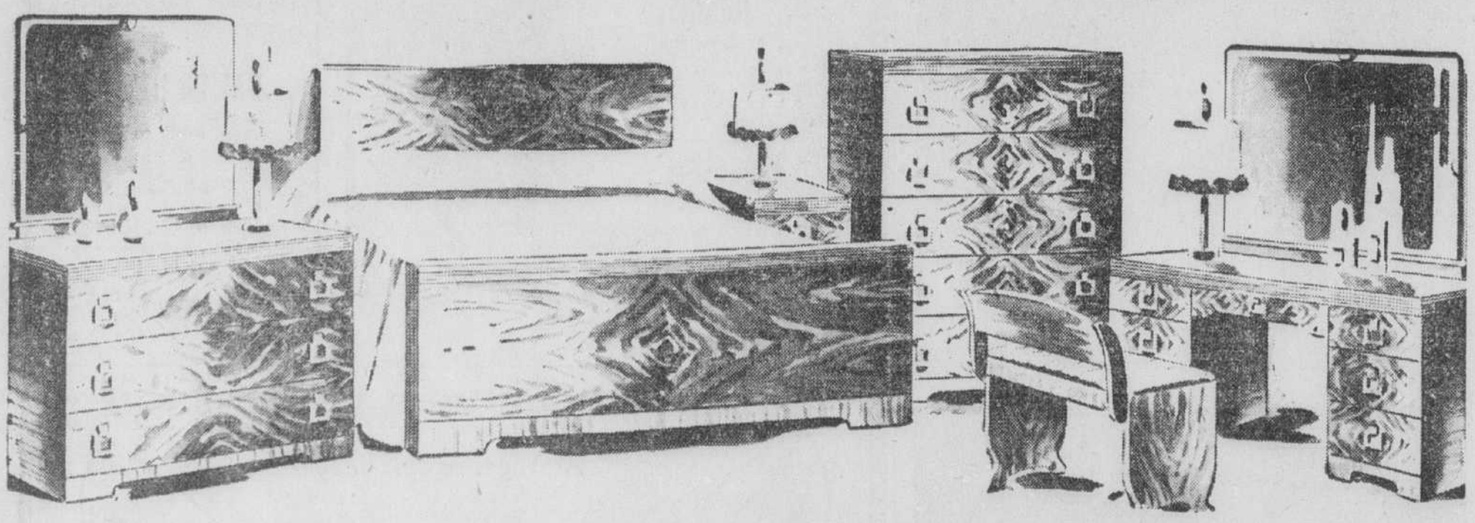
Vous pouvez vous en procurer deux pour le prix d'une seule ! En cambrai rayé piqué de coton, coton gaufré quadrillé, linene (coton) et filé de rayonne à pois. Robes soleil et robes-tabliers dans la collection. — Teintes de marine, bleu, rouge vin, brun, rose, jaune, blanc et aqua dans le groupe. Tailles: 14 à 52. — **Rég. 2.98. — Spécial mardi** **1.49**

Pas de commandes p.s.l. par poste ou téléphone

Robes lavables, au troisième

Dernière journée ! Vente Semestrielle EATON

Réalisez des économies en profitant des aubaines remarquables offertes en cette dernière journée de la vente EATON



Une économie de 100.00

MOBILIERS DE CHAMBRE A COUCHER EN NOYER COMBINE SOLDE DE SERIE DISCONTINUEE — REG. LES 4 PIECES 389.00

Remarquez les caractéristiques suivantes :

- Construction à l'épreuve de la poussière
- Guides-tiroirs
- Grands miroirs en verre à glaces poli
- Tiroirs à queues-d'aronde
- Poignées tombantes en cuivre.

Bureau à 3 tiroirs avec miroir en verre à glaces poli environ 42" x 18" x 34½" de haut. Coiffeuse à 7 tiroirs d'environ 48" x 18" x 29½" de haut avec miroir d'environ 40" x 32". Commode à 5 tiroirs d'environ 32" x 18" x 45" de haut. Lit double d'environ 4'6".

Prix spécial de la vente semestrielle mardi **289.00**

Meubles, au cinquième

CONDITIONS DU PLAN BUDGETAIRE, SI DESIRE, SUR MEUBLES ET ARTICLES D'AMEUBLEMENT.



Dernier jour de la vente à bas prix

MOBILIERS EN ERABLE SOLIDE

Achetez le mobilier complet ou seulement les pièces que vous désirez ! De construction résistante ! — **Prix spéciaux de la vente semestrielle.**

Coiffeuse à 3 tiroirs environ 44" x 20" x 29" de haut **67.00** Banc **13.65** Commode à 4 tiroirs, environ 32" x 19" x 42" **59.50**. Table de chevet environ 15" x 14" x 26" **18.75**. Lit 3'3"; 4'; 4'6" **33.75**. Bureau, environ 40" x 19" x 33" de haut **51.95**. Miroir en verre à glaces poli pour bureau ou coiffeuse, environ 18" x 24" **13.25**

Meubles, au cinquième

Dernier jour pour cette offre de vente Eaton

LE PIANO CONSOLE "CECILIAN"

. . . fabriqué par un manufacturier canadien de renom. Tonalité parfaite qui vous procurera des heures de plaisir. Venez l'entendre et vous convaincre vous-même de la belle apparence de ce piano et de sa qualité.

En noyer mat
449.00

En noyer ou acajou satiné
469.00

(SUPPLEMENT POUR LE BANC)

Votre piano actuel est accepté comme paiement partiel

CONDITIONS DU PLAN BUDGETAIRES SI DESIRE



64e ANNEE — No 268
MONTREAL, LUNDI 30 AOUT 1948

2e SECTION

LA PRESSE

LE PLUS GRAND QUOTIDIEN FRANÇAIS D'AMERIQUE

PAGE 13

Parlons le français partout et parlons-le bien toujours

Au jour le jour

Une amélioration constante:

C'est ce qu'on relève dans la mortalité infantile,

En régression soutenue pour l'ensemble du Canada pendant les quatre dernières années;

Le nombre des décès des enfants de moins d'un an est tombé à quarante-cinq par mille naissances vivantes en 1947, signale le Bureau de la statistique. On enregistre une diminution de près de vingt pour cent depuis 1944.

Il faut voir là le résultat des efforts effectués par les autorités publiques et par une foule d'institutions d'hospitalisation, ainsi que par les médecins, pour placer les tout jeunes enfants à l'abri des maladies. Les mesures de protection mises à la disposition des parents sont plus nombreuses que jamais. On peut en attendre de meilleurs fruits encore, si la population accorde une plus large collaboration aux initiatives adoptées en ce domaine.

Le niveau de l'emploi en 1947 a excédé d'environ onze pour cent celui de 1946, dans l'industrie du bâtiment au Canada. Durant l'année on est parvenu à obtenir des arrivages plus réguliers et mieux équilibrés de matériaux aux chantiers de construction, de sorte que les arrêts de travail n'ont pas été aussi fréquents. L'acquisition d'une expérience plus grande et une augmentation de la réserve de travailleurs spécialisés ont amélioré le rendement des travailleurs du bâtiment. L'immigration a augmenté un peu le chiffre global de l'effectif ouvrier. Le plus grand nombre de machines disponibles en 1947 a contribué à hausser le rendement.

C'est une personnalité américaine tenue en haute considération chez nos voisins qui vient de disparaître, avec la mort de M. Charles-Evan Hugues, emporté par une longue maladie en fin de semaine. Il a été élu deux fois gouverneur de l'Etat de New-York, il a rempli les fonctions de sous-secrétaire d'Etat sous les présidents Harding et Coolidge, et a même été candidat à la présidence de la grande République en 1916, contre Woodrow Wilson; celui-ci devait l'emporter, comme l'on sait. M. Hughes a été membre, en outre, de plusieurs commission nommées par le gouvernement américain. Mais c'est peut-être surtout comme président de la Cour Suprême de son pays, et tout particulièrement durant l'administration Roosevelt, qu'il s'est le plus signalé à l'attention de ses concitoyens. La Cour a été invitée à se prononcer sur la constitutionnalité de certaines lois d'allure nouvelle votées alors par le Congrès, et l'espèce de lutte qui s'est engagée alors entre elle et les réformateurs a vivement intéressé l'opinion publique. M. Hughes n'a rien perdu, pendant cette période, de l'estime qu'il s'était acquise auparavant. Jusqu'à sa mort, de fait, il a joui d'un très grand crédit aux Etats-Unis.

Nouveau bouclier canadien-français

Tous les groupements d'éducateurs du pays enfin réunis pour la sauvegarde et la grandeur de la langue et de la foi.

par Jean-Marie Morin
envoyé spécial de la PRESSE

Ottawa, 30. — Depuis hier existe officiellement et légalement l'Association canadienne des éducateurs de langue française. A l'issue du congrès de trois jours qui réunissait à Ottawa les représentants de tous les groupes canadiens-français du pays s'occupant d'éducation, cette organisation a pris son essor. Et, en raison de l'importance primordiale de l'éducation pour la vie d'un peuple, la date du 30 septembre 1948 constituera une date historique pour l'élément ethnique français et catholique en Amérique.

Après deux jours d'étude où furent passés en revue les principes fondamentaux de la sauvegarde et du rayonnement de la langue française et de la foi catholique en notre pays, les délégués venus des neuf provinces canadiennes ont adopté la constitution et élu le premier comité de direction de l'A.C.E.L.F., composé de 50 membres et représentant aussi équitablement que possible toutes les provinces, tous les degrés de l'enseignement et toutes les organisations qui, directement ou indirectement, travaillent au progrès intellectuel et moral des nôtres.

Le premier conseil

Ce comité a ensuite procédé au choix de son conseil d'administration. M. Louis Charbonneau, directeur adjoint du service de la citoyenneté au secrétariat d'Etat du Canada et commissaire d'écoles d'Ottawa, a été élu président. Le premier vice-président est M. Léo Guindon, président de la Corporation des instituteurs de la province de Québec; le 2e vice-président, le R. P. J.-C. Laframboise, O.M.I., recteur de l'Université d'Ottawa; le 3e vice-président, Me A.-M. Robichaud, C.R., président de l'Association acadienne d'éducation, du Nouveau-Brunswick; le 4e vice-président sera choisi plus tard parmi les membres des associations d'éducation de l'Ouest du pays.

Outre le président et les quatre vice-présidents, le conseil comprend neuf directeurs, qui sont: M. Henri Blanchard, président des instituteurs acadiens de l'Ile-du-Prince-Edouard; Mlle Cécile Rouleau, directrice de la revue "L'Enseignement primaire"; M. O.-J. Désaulniers, inspecteur général des écoles primaires de la province de Québec; le R. P. Emile Deguire, C.S.C., doyen de la faculté des arts de l'Université de Montréal; Mlle Laure Gaudreault, présidente de la Fédération des institutrices rurales du Québec; le R. F. Urbain-Marie, F.I.C., représentant les frères enseignants du Québec; Mère Marie-Rachel, des Srs Grises d'Ottawa; le R. F. Léopold Taillon, C.S.C., de l'Université S.-Joseph, de Memramcook; M. J.-O. Proulx, de l'Université d'Ottawa et membre de l'Association de l'enseignement français en Ontario.

Le nouveau président

Dans son allocution présidentielle, M. Charbonneau a d'abord remercié les congressistes pour la marque de confiance qu'ils venaient de lui témoigner et a attribué leur choix au fait qu'ils avaient voulu honorer en lui un fils de la dispersion.

"Nous venons de faire de l'histoire, dit-il, en réunissant en faisceau tous les groupes d'éducateurs du pays et tous les degrés de l'enseignement. Cette association aura, entre autres avantages, celui de favoriser la compréhension entre les différents groupes: les maîtres du secondaire et de l'université comprendront mieux la fonction essentielle du primaire, tandis que les humbles instituteurs et institutrices pourront se faire une meilleure idée des degrés supérieurs".

M. Charbonneau a souligné ensuite que la nouvelle association était une association parallèle à la Canadian Educational Association et qu'elle était prête à la plus entière collaboration avec cette dernière, tout en conservant son identité propre. "Désormais, ajouta-t-il, grâce à l'A.C.E.L.F., les éducateurs français et catholiques pourront faire entendre leur voix au même titre que leurs concitoyens anglo-protestants, tant sur le plan national qu'international".

Le président du Comité permanent de la Survivance française, M. E.-C. Désormeaux, qui avait occupé provisoirement la charge de président de l'association a été nommé président honoraire. Me Lucien Darveau, C.R., de Québec, est nommé conseiller juridique et le R. P. Albert, O.F.M., Cap., continuera au poste de conseiller moral.

L'hon. Omer Côté

Le point culminant de ces assises nationales a été le banquet de samedi soir, dont le conférencier d'honneur était l'hon. Omer Côté, secrétaire provincial du Québec, poste équivalant au ministre de l'éducation dans les autres provinces.

Les paroles du ministre québecois auront sans doute des répercussions à travers le pays, parce qu'elles établissent, sans équivoque, l'attitude des Canadiens français de notre province en face de leurs concitoyens anglo-protestants des autres provinces et envers les minorités québecoises.

"On ne peut, dit-il, demander la collaboration et la coopération sans nous-mêmes l'offrir. C'est pourquoi nous, Canadiens français, devons respecter l'autre élément de la population et lui démontrer que nous ne cherchons pas à détruire l'ordre social ni recherchons le séparatisme. Que nous désirons la concorde et l'harmonie. Que nous voulons que les deux langues, les deux fois vivent en paix dans la justice et la charité".

Un grand rôle à jouer

Après avoir demandé si nous avions assez manifesté ces sentiments à nos concitoyens anglo-protestants, le secrétaire provincial a déclaré que la nouvelle association servirait beaucoup à nous faire mieux connaître et mieux comprendre. C'est pourquoi le gouvernement de la province de Québec a voulu l'aider dans ses débuts par un généreux octroi, et contribuer ainsi à obtenir ce que réclament nos frères séparés.

M. Côté, connaissant la sympathie des anglo-protestants à notre égard dès qu'ils se rendent compte de ce que nous sommes vraiment, s'est dit assuré qu'on ne restera pas sourd aux appels des nôtres dans les autres provinces. "On leur accordera, dit-il, les moyens de conserver leur langue et leur foi, parce qu'ils se sont unis et qu'ils auront donné la preuve que l'élément français est un apport pour le pays, que nos instituteurs et institutrices n'enseignent pas autre chose que la justice et la charité et s'appliquent à former des citoyens utiles à la collectivité canadienne tout entière.

Exemple du Québec

"Comme secrétaire provincial, de déclarer M. Côté, je ne suis pas venu dire ce que les autres provinces doivent faire. Chez nous nous respectons l'autonomie en matière provinciale et nous voulons respecter cette autonomie chez les autres. Mais il convient de dire ce que nous faisons dans la province de Québec en matière d'éducation, ce qui est préférable que de montrer aux autres ce qu'ils doivent faire."

Ayant expliqué brièvement notre système d'éducation, M. Côté a dit que jamais, à sa connaissance, le gouvernement provincial n'était intervenu dans les décisions du Conseil de l'Instruction publique, constitué d'évêques et de laïcs. "Les catholiques et les protestants sont traités sur un pied d'égalité. Mieux encore, les protestants ont reçu plus en proportion de leur nombre que les catholiques.

"La loi pour le progrès de l'éducation profite à tous sans distinction, parce que nous voulons faire de tous les jeunes Québecois des hommes qui sauront lui assurer sa véritable grandeur et sa survivance. Nous avons construit des écoles autant pour les minorités que pour la majorité. Nous donnons à tous les citoyens de la province les mêmes organisations scolaires, les mêmes octrois, les mêmes facilités. Nous ne faisons pas de différence entre les citoyens de langue française et ceux de langue anglaise. Nous ne faisons pas de différence entre les citoyens catholiques et ceux protestants. Nous ne faisons pas de différence entre les citoyens de race blanche et ceux de race noire. Nous ne faisons pas de différence entre les citoyens de race jaune et ceux de race rouge. Nous ne faisons pas de différence entre les citoyens de race juive et ceux de race gentile. Nous ne faisons pas de différence entre les citoyens de race slave et ceux de race latine. Nous ne faisons pas de différence entre les citoyens de race germanique et ceux de race anglo-saxonne. Nous ne faisons pas de différence entre les citoyens de race nordique et ceux de race méditerranéenne. Nous ne faisons pas de différence entre les citoyens de race orientale et ceux de race occidentale. Nous ne faisons pas de différence entre les citoyens de race australienne et ceux de race africaine. Nous ne faisons pas de différence entre les citoyens de race américaine et ceux de race européenne. Nous ne faisons pas de différence entre les citoyens de race asiatique et ceux de race européenne. Nous ne faisons pas de différence entre les citoyens de race européenne

2e "Empress" en notre port

Un second paquebot du Pacifique canadien serait à Montréal le 7 septembre.

Le nouveau paquebot du Pacifique canadien, l'"Empress of France", de 20,000 tonneaux, a été officiellement accepté par les autorités de la compagnie, à Liverpool, après avoir accompli avec succès les derniers essais.

Autrefois nommé "Duchess of Badford", le nouvel "Empress" voyagera entre l'Angleterre et le Canada, avec, comme ports d'attache, Montréal, durant la saison de navigation, et Halifax et S.-Jean, N.-B., durant l'hiver, comme pour l'"Empress of Canada".

L'"Empress of France" quittera Liverpool mercredi prochain, pour entreprendre son voyage d'inauguration à destination de Montréal.

Le nouveau paquebot a complété de manière très satisfaisante les essais d'ancrage, de direction, de vitesse et d'endurance.

Les travaux de transformation et de réparation du vaisseaux ont duré 17 mois, soit beaucoup moins qu'on ne le croyait d'abord, ce qui a permis à la compagnie d'ajouter une traversée de plus à l'itinéraire de l'"Empress of France".

Comme son vaisseau jumeau, ce navire prendra à bord 700 passagers en plus de ses 350 membres d'équipage.

Le "Lismoria"

Le bureau de Montréal de la compagnie maritime Cunard-Donaldson annonce aujourd'hui que l'un de ses cargos, le "Lismoria," est actuellement à subir des réparations qui en feront un cargo pouvant accommoder plusieurs passagers, en plus d'assurer son service ordinaire de transport de marchandises entre Glasgow et Montréal.

Dès le 29 octobre prochain, le "Lismoria" pourra donc quitter Montréal avec, à bord, 55 passagers, en plus de ses cargaisons habituelles. La traversée se fera en 7 jours, à une vitesse moyenne de 17 noeuds. Le printemps prochain, se sera au tour du "Laurentia," de la même compagnie, de subir le même genre de transformation. Ce dernier navire brisa tous ses records, au cours de la présente saison, en accomplissant la raversée entre Québec et Glasgow en 6 jours et 2 heures.

Arrivée des "Empress"

L'"Empress of Canada" est attendu à Montréal mercredi matin, avec à son bord 700 passagers. L'"Empress of France" sera tout probablement à Montréal le 7 septembre prochain, avec le même nombre de passagers.

A Churchill

Selon les autorités maritimes de la métropole, il y aurait cette année 15 cargos à se rendre dans la baie d'Hudson, au port de Fort Churchill, y laisser des marchandises anglaises destinées aux provinces de l'ouest et y prendre surtout du grain et du bois.

Actuellement, on compte 5 navires arrivés à Churchill, la très courte saison de navigation étant aussi tardive. On craint que le retard de la nouvelle moisson empêche les cargos de se rendre en plus grand nombre à ce port, qui devient dangereux dès les premiers jours de l'automne.

Le "Royston Grange"

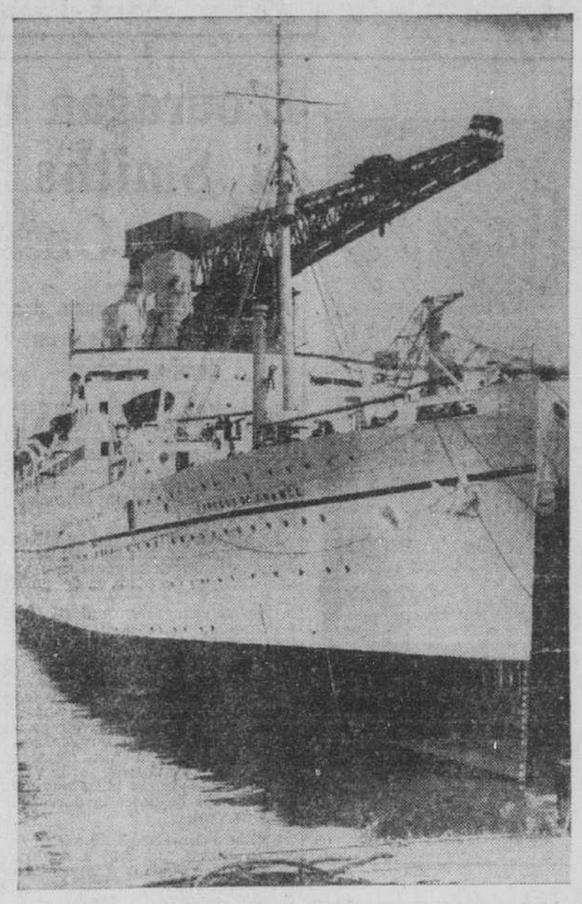
Le cargo de la compagnie Furness-Withy, le "Royston Grange", actuellement amarré au quai no 4, s'est enorgueilli, au cours de sa récente escale en Amérique du Sud, de recevoir à bord l'acteur de cinéma Errol Flynn. Le commandant du navire, le cap. Baxter Powell, au service de la compagnie depuis de nombreuses années, a reçu l'acteur, qui était lui-même, avec son yacht, dans le même port, à Montégo, en Jamaïque.

Le cap. Powell a dit, à son retour à Montréal, que M. Flynn était venu à bord dans le but d'y passer quelques minutes, mais finalement il est resté l'hôte du vaisseau durant une demi-journée. Tout ce qui est canadien a intéressé l'acteur qui a décidé, dès lors, de venir faire un long séjour au Canada.

* * *

Le niveau de l'eau dans le port de Montréal est aujourd'hui à 35 pieds et 3 pouces.

L'"Empress of France"



Il sera difficile, même d'une légère distance, de distinguer l'"Empress of Canada" du nouveau paquebot du Pacifique canadien, l'"Empress of France", que l'on voit ici à son quai, à Farfield, en Ecosse, où il a subi les transformations qui en ont fait un "Empress", de "Duchess" qu'il était. La "France" quitte Liverpool le premier septembre prochain, à destination de Montréal. (photo Pacifique canadien)

ARRÊTE le MAL de TÊTE VITE
ASPIRIN
PRIX LES PLUS BAS
12 comprimés ... 18c
24 comprimés ... 29c
100 comprimés ... 79c
LE VÉRITABLE ASPIRIN EST MARQUÉ COMME CECI
BAYER

POUR L'IMPRÉVU
PRÊTS D'ARGENT

Empruntez $50, $100, $300, $1000 de Household Finance sans endosseurs ou sécurité bancaire. Jusqu'à 24 mois pour rembourser par mensualités commodes.

Protégez votre crédit

Il est sage de protéger son crédit. Payez vos comptes en souffrance, vos dépenses saisonnières, vos comptes de médecin ou toute dépense imprévue à l'aide d'un prêt de Household Finance.

Si vous avez besoin d'argent, téléphonez, écrivez ou passez à nos bureaux. Nous apporterons une attention prompte et courtoise à vos problèmes financiers. Nous serons heureux de vous aider.

SUCCURSALES DE MONTREAL:
8821 est, rue Mont Royal . . . . CH 3085
1003 est, rue Ste-Catherine . . . HA 1122
1502 ouest, rue Ste Catherine . . WE 4664
391 ouest, rue St-Jacques . . . . PL 6638
660 ouest, rue Ste-Catherine . . . PL 9953
7064, rue St-Hubert. . . . . TA 7201
6692, rue St-Hubert. . . . . CR 9929
SUCCURSALE DE VERDUN:
4934, rue Wellington . . . . . YO 1774

Bureaux dans tout la province de Québec. Consultez l'annuaire de téléphone pour trouver le bureau le plus proche.

Heures de Bureau: 9 à 5 ou sur rendez-vous
Prêts consentis aux citoyens des villes voisines
APPUYÉE SUR 70 ANNÉES D'EXPÉRIENCE

HOUSEHOLD FINANCE

Régime de la femme grasse

(De notre édition finale de samedi)

TORONTO, 28. — P.C. — Comment la femme grasse du cirque peut-elle endurer la vague de chaleur? Mary Webb, qui pèse 527 livres bien comptées, affirme qu'elle se porte comme un charme.

Elle fait partie d'une troupe dont les services ont été retenus par l'exposition nationale de Toronto. Mary est d'avis que le seul moyen de ne pas être incommodé par la chaleur, c'est de ne pas s'en soucier. Sa méthode est de rester assise sans bouger, sans parler, vêtue d'un costume de bain seulement. A ce régime, sa taille de 72 pouces n'a pas diminué d'une ligne.

Une autre femme du cirque s'en fait encore moins que Betty. C'est Lady Violet, dont le métier est d'avaler du feu.

Menace d'inondation en C.-Britannique

(De notre édition finale de samedi)

Quesnel, C.-B., 28. — P.C. — Les pluies incessantes qui ont tombé pendant deux semaines, en Colombie-Britannique, surtout dans la région de Cariboo, ont fait monter le niveau de la rivière Fraser de 6 pieds depuis 2 jours. Trois pieds de plus, et ce serait de nouvelles inondations, après celles qui ont dévasté le paiys en juin dernier. Le transport fluvial du bois est de nouveau interrompu.

Une session spéciale du parlement italien

(De notre édition finale de samedi)

Rome, 28. — P.A. — Le secrétariat de la Chambre des députés a déclaré, hier soir, que le parlement italien se réunira le 13 septembre prochain. Les membres de la gauche ont demandé une session spéciale pour étudier le problème de l'arrestation de communistes, en Sicile, pour actes de violence, au cours de la grève de décembre dernier.

L'arrestation de 3 prêtres catholiques

(De notre édition finale de samedi)

Prague, 28. — P.A. — Le ministère de l'intérieur a déclaré, hier soir, que trois prêtres catholiques romains et au moins huit autres personnes ont été arrêtés sous l'accusation d'avoir conspiré contre le gouvernement. Tous ont été appréhendés à 10 milles de la frontière autrichienne, à Znojmo.

Mieux sensible chez Attlee

(De notre édition finale de samedi)

Londres, 28. (Reuters) — Le premier ministre Attlee, qui était hospitalisé depuis le début de la semaine pour des traitements d'eczéma aux pieds, est beaucoup mieux, selon les rapports des médecins.

ENO est un Mot Familier
Commencez bien la journée avec du
"SEL DE FRUIT"
ENO'S
ANTIACIDE ET LAXATIF DOUX

2 adolescents sont tués par des balles et 6 . . .

SUITE DE LA PAGE 3

bre à air vers son epouse et en tentant d'en agripper une autre qu'il disparut sous l'onde. Son cadavre fut repêché et conduit à la morgue. M. Poirier était contremaître à la compagnie Ayerst-McKenna.

La police provinciale rapporte qu'un nommé Lafrance s'est noyé, hier après-midi, au Lac des Plages, près de Papineauville. Une enquête sera tenue aujourd'hui devant le coroner Chagnon. On ignore encore l'identité complète de la victime.

Chute mortelle

Une septuagénaire est morte, tôt hier matin, des suites de blessures infligées au cours d'une chute qu'elle fit d'un balcon du 3e étage, à sa demeure. La victime est Mme Agnès Cameron, 74 ans, 472, rue Gordon, Verdun.

Mort des suites de blessures

M. A. Lublinsky, 60 ans, 5412, rue Waverley, est mort, samedi après-midi, à l'hôpital Royal Victoria, des suites de blessures infligées au cours d'un accident de tramway, survenu le 27 août. Le corps fut transporté à la morgue.

11 blessés dans une collision

Lacolle, 30. — (Spécial) — Onze personnes ont été blessées, d.t trois très grièvement, tôt hier matin, lorsque deux autos qui se dirigeaient en sens inverse vinrent en collision, sur la route no 9, près de S.-André de Lacolle. Tous les blessés furent transportés à l'hôpital de S.-Jean.

Dans un auto voyageaient 6 personnes. Ce sont:

M. Joseph Riel, 28 ans, 313, rue Carrier, Granby, conducteur; il souffre d'une fracture du crâne; son état est grave.

M. et Mme Marcel Paquette, de Montréal; l'état de M. Paquette est assez critique.

Mlles Jeanne d'Arc, Berthe et Claire Pelchat, de Cowansville; elles souffrent de contusions internes.

Le véhicule dans lequel voyageaient ces 6 personnes avait été loué à Granby.

Dans l'autre automobile se trouvaient:

M. Mike Ludwa, 1331, rue Conway, Pte-S.-Charles, le conducteur; il souffre de blessures à la t.:; son état est très grave.

M. et Mme Joseph Pilote, 2064, rue Hogan; contusions multiples.

M. et Mme Chester Gesiomowisky, de Montréal; érosions.

Le détective Elzéar Desjardins, de la sûreté provinciale, fit enquête.

Grièvement brûlée

Une fillette de 3 ans, Doris Labelle, de Mont-Tremblant, s'est grièvement brûlée, hier, alors qu'elle jouait avec des allumettes au domicile de ses parents. A un certain moment, tous ses vêtements prirent feu et elle eut la moitié du corps brûlé. Transportée à l'hôpital Ste-Justine, les autorités médicales de cette institution déclarent que son état est très grave.

Chute d'un 2e étage

Un bambin d'un an et demi, Richère Poissant, 6540, rue Boyer, a fait une chute, hier soir, d'un balcon du 2e étage, à la demeure de ses parents. Il fut transporté à l'hôpital Ste-Justine, souffrant d'une fracture du crâne. Son état est critique.

Dans la capitale

Québec, 30, (D.N.C.) — Un homme a été tué et deux autres personnes ont été gravement blessées, dans trois accidents survenus en fin de semaine dans notre ville. Les victimes de ces accidents sont:

M. Paul Conseiller, 44 ans, demeurant à 100, rue Bigaouette, heurté par un autobus du Quebec Power, samedi après-midi.

Mme Albert Parent, 40 ans, de Montréal, hospitalisée à l'hôpital de l'Enfant-Jésus après avoir eu le mollet de la jambe droite broyé sous la roue d'un wagon.

M. Raoul Hallé, 57 ans, demeurant 376, rue Christophe-Colomb, heurté par la boîte d'un camion et conduit subséquemment à l'hôpital du S.-Sacrement, souffrant d'une fracture de la base crânienne.

M. Paul Conseiller, âgé de 44 ans, barbier de son métier, demeurant à 100, rue Bigaouette, a été blessé mortellement par un autobus du Quebec Power, du circuit Champlain no 1.

Le funeste accident est survenu à 2 h. 45 samedi après-midi, dans la rue S.-Joseph, en face du no 65.

Gravement blessés

Mme Albert Parent, 40 ans, demeurant 2008, rue Davidson, Montréal, a été victime d'un grave accident, samedi après-midi, à 1 h. 10, à la gare du Palais. Mme Parent est tombée entre l'embarcadère et la voie ferrée, en tentant de monter à bord d'un train en marche en route pour la métropole. La malheureuse victime a eu le mollet de la jambe droite broyée sous la roue d'un wagon, ainsi que de multiples contusions corporelles. Transportée par ambulance à l'hôpital de l'Enfant-Jésus, elle a dû subir, dès son arrivée, une grave intervention chirurgicale pour éviter l'amputation. La blessée est présentement sous les soins du Dr A. Pouliot, chirurgien orthopédiste.

Son état, quoique grave, n'inspire aucune crainte.

Renversé rue Saint-Vallier

M. Raoul Hallé, 57 ans, demeurant à 376, rue Christophe-Colomb, gît présentement sur un lit d'hôpital à S.-Sacrement, souffrant d'une fracture de la base crânienne qu'il a reçue au cours d'un accident de la circulation survenu vers 11 h., samedi, dans la rue S.-Vallier.

M. Hallé a été heurté par la boîte d'un camion, propriété de la Lion Vinegar Co. Ltd., conduit par M. Roger Martel, au moment où il traversait la rue S.-Vallier, en face de la salle Lemay.

Septuagnaire mortellement blessé par un autobus

Sherbrooke, 30. (Spécial). — Un vieillard de 72 ans, M. François Tardif, d'East-Angus, est mort à l'hôpital S.-Vincent-de-Paul de Sherbrooke, hier soir, à la suite d'un accident survenu quelques heures plus tôt dans l'une des rues de cette dernière ville. Selon la Sûreté provinciale, la victime a été heurtée par un autobus de la compagnie de transport provincial et projetée avec une extrême violence sur un auto stationnaire.

Jeune motocycliste tué

Un jeune homme de 25 ans, M. Kenneth Wilson, de Windsor Mills, a été tué presque instantanément, tôt hier matin, lorsque la motocyclete qu'il conduisait s'est écrasée sur un auto, entre Sherbrooke et Windsor Mills. Un médecin fut immédiatement mandé sur les lieux, mais à son arrivée près du jeune Wilson, il ne put que constater la mort de celui-ci.

Noyade près de Trois-Rivières

Trois-Rivières, 30. (D.N.C.) — Roland Savard, 13 ans, fils de M. et Mme Arthur Savard, de S.-Paulin, s'est noyé hier après-midi dans la rivière du rang du Bout-du-Monde. Son cadavre a été repêché hier soir.

32 personnes empoisonnées à une noce

East-Angus, 30. (Spécial.)—Trente-deux personnes ont souffert d'intoxication alimentaire, samedi, lors d'une réception qui suivait une noce, à East-Angus. Toutes ces personnes, dont le nouveau marié, M. Alyre Lachance, et son épouse, née Trépanier (Julienne), sont encore sous les soins de médecins, mais aucune d'elles n'a été assez atteinte pour être hospitalisée. On croit que des sandwiches au poulet ont été la cause de l'empoisonnement collectif des invités.

Le colonel français Quéru et un autre officier tués

(De notre édition finale de samedi)

Haïfa, 28. — (BUP) — L'observateur en chef français pour les Nations unies en Palestine a été abattu et tué près de Gaza, dans le sud de la Terre sainte, aujourd'hui, quand son avion biplane fut attaqué. On dit que c'est le colonel Quéru.

(AFP) — Son avion a été abattu alors qu'il effectuait une inspection sur le front sud, près de la ville arabe de Gaza. Un second officier français qui l'accompagnait a également trouvé la mort.

Une mission d'enquête envoyée par le quartier général de l'ONU a quitté Haïfa par avion. Le rapport complet ne sera connu que plus tard.

Beyrouth, Syrie, 28. — (BUP) — On signale que l'avion abattu près de Caza volait à l'altitude autorisée de 1,000 pieds. Il était peint en blanc et portait l'insigne rouge "Nations unies" en français et en anglais.

Haïfa, 28. — AFP — Un porte-parole de l'ONU a annoncé, aujourd'hui, que les Nations unies ont annulé l'ultimatum envoyé, hier, à M. Moshe Shertok, ministre des affaires étrangères d'Israël, le requérant de faire évacuer, par les forces israélites, la colline de Telli-el-Radgha, sur le frort iraki.

Le porte-parole a donné pour seule explication de cette décision "les développements de ces dernières 24 heures."

Amm , Transjordanie, 30. — P.A. — Un porte-parole de la Légion arabe affirme aujourd'hui que les "Juifs continuent de violer la trêve à Jérusalem en reprenant leurs attaques, lesquelles ont été repoussées ; les juifs ont subi de lourdes pertes."

Un sort plus lamentable que le camp de Buchenwald

Londres, 30. (P.A.) — M. Peter Zenkl, ancien premier ministre adjoint de la Tchécoslovaquie, a déclaré samedi à des journalistes que les six derniers mois qu'il a passés dans son pays "lui ont été plus pénibles ainsi qu'à sa femme que ses six ans de détention par les Allemands au camp de concentration de Buchenwald".

Zenkl, qui est également un ancien bourgmestre de Prague, a fui son pays dominé par les communistes. Il est arrivé en fin de semaine à Londres en compagnie de sa femme après s'être envolé de la zone américaine en Allemagne. Zenkl, qui est un national-socialiste, abandonna ses fonctions publiques lorsque les communistes se saisirent du pouvoir en Tchécoslovaquie.

'Depuis le coup d'Etat des communistes, ma vie a été en danger", a dit Zenkl.

"Il n'existe plus de liberté en Tchécoslovaquie, elle en a été éliminée a-t-il dit, mais elle doit être restaurée et nous nous réjouirons si cela peut s'accomplir sans la guerre. Qu'est-ce que la vie sans la liberté pour un démocrate? Ici en Grande-Bretagne, je ressens la même sensation de soulagement qu'à ma libération du camp de concentration".

Zenkl a fourni quelques détails de son évasion en disant qu'il a quitté la Tchécoslovaquie avec sa femme dans un camion les yeux bandés.

"On nous a ainsi bandé les yeux, a-t-il dit, pour nous empêcher de voir ou de reconnaître nos sauveteurs. De bonnes gens m'ont aidé et je crois qu'on peut les désigner comme de nouveaux partisans. Environ quatre heures plus tard à la suite d'une randonnée sur une route cahoteuse nous nous sommes trouvés libres dans la zone américaine".

La côte de la Caroline du nord menacée d'un ouragan

Miami, Floride, 30. — (P.A.) — On a hissé à 5 heures ce matin (heure avancée de l'Est) des signaux de tempêtes de Wilmington au cap Hatteras en Caroline du Nord.

Simultanément, on a ordonné d'élever des signaux de tempête au nord du cap Hatteras jusqu'aux caps de la Virginie et de Wilmington jusqu'à Charleston en Caroline du Sud.

On prévoit qu'une violente tempête tropicale filant à une vitesse de 120 milles à l'heure atteindra tôt ce soir le littoral de la Caroline du Nord. On a averti les personnes demeurant sur la côte que les vents vont atteindre vers le milieu de l'après-midi la force de la tempête et tôt ce soir la forme d'un ouragan.

A 5 heures ce matin, la tempête se situait à environ 250 milles au sud-est de Wilmington, Caroline du Nord. Elle se dirigeait à une vitesse de 10 à 12 milles à l'heure vers le nord-ouest et les météorologistes ont prédit qu'elle s'intensifiera au cours de la journée.

Les préposés de la météo ont fait cependant remarquer que la tempête peut modifier sa course plus au nord durant la journée, mais que le centre de la tempête atteindra dans une vingtaine d'heures la zone côtière de la Caroline du Nord. Ils ont donné l'avertissement de prendre toutes les mesures nécessaires pour protéger la vie des gens et les immeubles.

Le central "Victoria" en opération ce matin

Victoria, le 29ème central téléphonique de Montr al, est entr en service depuis 8 heures, ce matin. Situé dans l'édifice de la compagnie de téléphone Bell, rue S.-Dominique, entre Beaubien et Bellechasse, il procurera le service du téléphone à un nombre additionnel de 10,000 abonnés, dont 7,500 seront desservis dès cette semaine, dans la zone des centraux CRescent, CAlumet, TAlon et DOllard. Quant aux autres, ils recevront le service au fur et à mesure que seront complétés certains travaux de câblage extérieur.

Dans le même édifice, agrandi pour loger un supplément d'outillage, on procède présentement à l'aménagement d'un sixième central, GRavelle, dont la capacité initiale sera de 5,000 lignes. GRavelle, dont on prévoit l'inauguration pour la mi-décembre, répondra amplement aux besoins de tous les clients dont les commandes demeureront inexécutées dans la zone CRescent en dépit des 10,000 lignes fournies par Victoria.

L'inauguration de VIctoria constitue une étape importante dans l'exécution du programme d'expansion entrepris pa rla compagnie de téléphone Bell pour étendre et améliorer son réseau.

Inquiétude apparente en France

SUITE DE LA PREMIERE PAGE

et peut-être en plein drame. Nous ne sommes, précise-t-il, ni dans le mensonge, ni dans l'artifice. Se trouvera-t-il personne pour s'opposer à ce que le gouvernement de demain prenne acte de l'échec de l'expérience? Ceux qui répondraient non, diraient en fait: tant pis pour la république! Et même pour l'Etat".

De son côté, Claude Martial, dans Libération, constate que "depuis des années les temporisateurs sont au pouvoir. Or il n'y a pas, il n'y aura pas de miracle. Mieux vaudrait qu'on le comprenne et qu'on l'admette, avant qu'on ne nous offre le secours sauveur".

Gabriel Robinet, dans Le Figaro, ne conteste pas aux socialistes de revendiquer le pouvoir et il écrit: "Puisque M. Ramadier est le socialiste qui a poussé le plus à la chute ministérielle, c'est à lui d'affronter les suffrages du parlement". L'éditorialiste rejette plus loin toute idée de dissolution de la chambre et conclut: "Qui accepterait de recourir à une dissolution sans qu'au préalable une nouvelle loi électorale ait été votée? Voilà où nous en sommes au premier jour de crise. On ne peut sans réelle appréhension se demander ce que nous réserve les autres".

L'opinion américaine

Aussi déconcertante que puisse paraître aux Américains la nouvelle crise gouvernementale en France, cette crise a tout simplement pour origine la question des salaires et des prix. Telle est l'opinion de l'éditorialiste du New York Times d'hier.

"S'il existe un grand problème en France, c'est celui qui divise les communistes français, partisans de la politique russe sur le sol de France et le reste du pays, lui-même malheureusement divisé sur la question de savoir ce qui vaut mieux pour la prospérité et la liberté de la France", écrit-il. Le prochain gouvernement français sera placé en face des mêmes problèmes, ajoute-t-il, "et tout ce qu'il peut souhaiter, c'est que cette crise politique, ou les prochaines, ne précipite pas le pays vers l'un ou l'autre des extrêmes".

En tout cas, conclut-il, "le danger communiste est moindre maintenant qu'il y a un an car les mensonges, les extravagances et l'insolence de Moscou ont finalement produit leur effet".

Faisant un rapprochement entre la chute du gouvernement Marie et la sanction de Washington au projet français d'union de l'Europe occidentale, le New-York Herald Tribune estime regrettable que la décision américaine soit prise à un moment, où il n'y a pas de gouvernement français. "Il sera difficile pour les Français de recommander l'unité politique de l'Europe, alors que les événements apportent la preuve qu'il n'y a pas d'unité politique en France," écrit ce journal.

Quant à la situation en France, l'éditorialiste reconnait que de Gaulle est ainsi confirmé dans son opinion que la constitution actuelle ne peut pas donner naissance à des gouvernements forts et stables.

"La France a un besoin urgent d'un gouvernement ayant la possibilité et la volonté de prendre des mesures draconiennes dans le domaine économique et si la troisième force a, en fin de compte, donné la preuve qu'elle est incapable de constituer un tel gouvernement, il sera difficile de refuser aux gaullistes l'occasion de montrer ce qu'ils peuvent faire", conclut l'éditorialiste.

M. Schuman rendra sa réponse aujourd'hui

SUITE DE LA PREMIERE PAGE

sionner. Les ministres socialistes professaient ne pouvoir accepter les larges pouvoirs de gouvernement par décret que comportait le plan Raynaud.

Ramadier a été premier ministre juste avant Robert Schuman qui a eu pour successeur M. Marie, les gouvernements Schuman et Marie sont tombés par suite de désaccords économiques.

(P. A.) — L'Alsacien Robert Schumann avait quitté depuis 32 jours seulement le poste de premier ministre.

Les tâches de M. Schuman

Sa première tâche sera de définir et rendre acceptables à des partis capables de lui procurer 309 votes, les larges pouvoirs accordés à M. Reynaud. Sa deuxième tâche sera de désigner un ministre des Affaires étrangères. M. Georges Bidault, l'ancien titulaire dans le cabinet Schuman, a perdu sa popularité au pays pour avoir accepté les accords de Londres sur l'Allemagne. C'est Schuman lui-même qui détenait le poste des Affaires étrangères dans le cabinet Marie.

Parmi les autres difficultés à surmonter, il y a cette idée qui fait son chemin dans le peuple que seules la dissolution de l'Assemblée nationale et la tenue d'élections générales permettront de résoudre la crise. Les radicaux-socialistes ont voté à trois reprises en faveur de nouvelles élections.

L'ancien premier ministre Daladier, inscrit comme radical-socialiste mais passé depuis au gaullisme, réclame également des élections. De leur côté, les gaullistes protestent depuis des mois qu'il faudrait faire appel au peuple.

M. Joseph Trudel décédé

Boischatel, 30. (P.C.) — M. Joseph Trudel, 69 ans, ancien maire de cette municipalité et de l'Ange Gardien et ancien assistant surintendant de la Dominion Textile Co., Ltd, est décédé ici samedi.

Timbre commémoratif



Le timbre spécial de 4 cents qu'émettra le ministère des postes, le 1er octobre prochain, afin de commémorer le centenaire du gouvernement responsable au Canada est de couleur gris-bleu. Il représente l'édifice du Parlement canadien, avec, à l'angle gauche supérieur, l'effigie de feu la reine Victoria, qui régnait lorsque le gouvernement responsable fut établi, au Canada, en 1848, et, à l'angle droit, celle du roi Georges VI. Ses dimensions sont de 1½ po, par 1 po.

Tumultueuse assemblée de Wallace dans le sud

Durham, Caroline du Nord, 30, (P.A.). — M. Henry A. Wallace s'est heurté hier soir à une vigoureuse opposition au cours de sa tournée dans le sud des Etats-Unis lorsqu'il a proposé un programme d'aide fédéral de $4,000,000,000 pour le sud.

Des oeufs ont été lancés dans l'auditoire et certaines des personnes présentes ont interrompu Wallace par des huées. Plusieurs fois empêché de parler par des cris, Wallace s'est complètement tu à un certain moment et a prié l'auditoire: "De grâce, asseyez-vous! De grâce, asseyez-vous!".

Des parties de l'auditoire, que la police a évalué à 1,300, ont commencé de chanter: "Nous voulons Wallace! Nous voulons Wallace!".

Peu avant l'arrivée de Wallace à la salle d'armes de Durham, un groupe de 20 hommes, identifiés par la police comme étant pour la plupart d'anciens combattants, déambula dans la salle en arborant des pancartes sur lesquelles on pouvait lire: "Wallace, le Hitler d'aujourd'hui", "Renvoyons Wallace en Russie".

Des jeunes gens se distribuèrent des oeufs avant l'arrivée de Wallace. Ils furent désappointés, s'ils avaient l'intention de les lancer sur le candidat progressiste à la présidence car il entra par une porte dérobée et fut tout aussitôt entouré par un groupe d'étudiants.

Chute intentionnelle du haut d'un viaduc

Toronto, 30. — (P.A.) — La police annonce qu'une jeune femme de Toronto, transportant son fils âgé de deux ans dans ses bras, s'est jetée du haut du viaduc de la rue Bloor, hier. Les deux se sont tués sur la voie ferrée.

Les victimes ont été identifiées comme étant Mme Pearl Israelson, âgée d'environ 24 ans, et son fils, Gerry.

Le mari de la femme avait été blessé mortellement dans un accident d'automobile il y a quelques semaines dans le nord de l'Ontario et la malheureuse apparemment était devenue inconsolable.

Les Indes hollandaises

—S'étendant de la Malaisie presque jusqu'à l'Australie, les Indes hollandaises s'allongent sur une longueur de 3,000 milles dans l'océan.

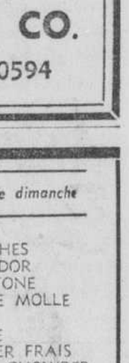
Fièvre des Foins



Soulage les éternuements et les reniflements. Employez Mentholatum, d'effet rapide. Il calme et soulage les narines irritées, dégage la tête et le nez et les garde libres. Pots et tubes 30c.
AUER
MENTHOLATUM
réconforte tous les jours

L'OIGNON du PIED!
Vous pouvez amortir promptement la douleur lancinante

Il y a quelques années, un laboratoire français renommé mit au point un baume composé de médicaments calmants et sanatoires pour amortir la douleur et favoriser la diminution de l'inflammation et du gonflement de l'oignon du pied. Ce baume, dont l'usage est très répandu en Europe, est maintenant en vente au Canada. Il suffit d'enduire l'oignon du pied de Baume Dalet et de le faire pénétrer en frictionnant doucement pour amortir la douleur et diminuer l'inflammation et le gonflement. Le Baume Dalet est simple et propre dans l'emploi; il s'applique à même le tube. N'endurez pas le martyre inhérent aux oignons du pied un jour de plus. Essayez sérieusement le Baume Dalet. Toutes pharmacies — $1.00 le tube. Le gros tube avec redresseurs d'orteil — $2.00. A défaut, commandez de la Cie Pharmaceutique Springwood, Dép. MP2, 1410 rue Stanley, Montréal, P.Q.



SOURDS... ENTENDEZ FACILEMENT

Avec le nouvel appareil auditif monopièce Western Electric vous pouvez entendre facilement; se porte facilement, fonctionne facilement, pour votre plus grande satisfaction.

Essayez ce merveilleux appareil auditif sûr, chez vous, vous entendrez mieux que jamais au cours de votre vie!

Entretien et batteries d'appareils auditifs de toutes marques

REYNOLDS EARPHONE CO.
1467 RUE MANSFIELD — LA. 0594

Ouvert pour le déjeuner tous les jours à 8 a.m. excepté le dimanche

LE PLUS GRAND RESTAURANT A MONTREAL

"Le restaurant aux mille plats"



Ouvert jusqu'à minuit le dimanche compris

- HOMARD GRILLE
- CREVETTES FRAICHES
- HOMARD THERMIDOR
- CLAMS CHERRYSTONE
- CLAMS A ECAILLE MOLLE A L'ETUVEE
- SALADE DE CRABE
- PETONCLES DE MER FRAIS
- VERITABLE CLAM CHOWDER DU MAINE
- FILETAN FRAIS

★ ★ ★

- COTES DE BOEUF DE CHOIX
- FILET MIGNON GRILLE
- GRANDE VARIETE DE LEGUMES FRAIS CHAQUE JOUR
- POULET ROTI
- SALADES VERTES
- 42 DESSERTS VARIES CHAQUE JOUR

★ ★ ★

- CAFETERIA
- COMPTOIR
- SERVICE DE SALLE A MANGER
- DEUX COMPTOIRS AUX HUITRES
- COMPTOIR A SALADES

BIERE ET VIN AVEC REPAS

the Traymore RESTAURANT
1107 Ste-Catherine ouest (angle Peel) MA. 6695



La Perfection vient de l'Écosse

McCallum's Perfection Whisky Écossais

Distillé, Mélangé et Embouteillé en Écosse depuis 1807

24-BF

La fin d'un beau voyage

Deux cadets de l'air reviennent d'un séjour en Grande-Bretagne.

Pour le sergent de section Roger Lépine, 18 ans, 1637, rue Létourneux, et le sous-officier d'aviation Réjean-Hubert Rivest, 19 ans, 7371, Saint-Denis, tous deux membres d'escadrilles montréalaises de la ligue des cadets de l'air royaux du Canada, la Grande-Bretagne, patrie de quelque 60% de la population du Canada, est désormais beaucoup plus qu'une contrée lointaine, un royaume insulaire situé au delà des mers, à une telle distance de nous que l'accès ne peut être offert qu'aux plus riches villégiateurs...

Choisis parmi leurs 15,000 collègues des neuf provinces du Canada, et membres d'un petit groupe de 25 jeunes gens favorisés par le sort — et surtout par leur mérite individuel —, Roger Lépine et Réjean-Hubert Rivest ont passé les trois premières semaines du mois courant à visiter les principales villes et les plus importants établissements militaires des îles britanniques.

Ils ont eu l'insigne honneur de participer à la seconde visite-échange annuelle de cadets de l'air canadiens et britanniques, et c'est à titre d'invités de la Royal Air Force anglaise qu'ils ont bénéficié d'un séjour de 24 journées entières dans le Royaume-Uni. Revenus vendredi dernier, à l'aéroport de Montréal à bord d'un grand quadrimoteur "North-Star" du C.A.R.C., les cadets Lépine et Rivest ont bien voulu rendre visite aux bureaux de la "Presse" immédiatement après leur arrivée sur le sol canadien. Ils ont accepté de communiquer leurs premières impressions au rédacteur de notre journal, avant même de participer aux joyeuses fêtes organisées par leurs parents pour marquer leur retour de la "grande aventure".



Le sgt ROGER LEPINE

Jeunes ambassadeurs du Canada

Adeptes d'un mouvement qui a pour but de faire de nos jeunes Canadiens de "véritables citoyens, conscients de leurs devoirs envers leur patrie et envers un monde qui ne connaît plus les frontières", nos deux visiteurs se présentent à nous comme deux personnages qui n'ont pas encore atteint leur majorité mais ont eu l'avantage d'étendre leurs horizons intellectuels, de prendre contact avec un monde qui était autrefois fort éloigné mais qui s'est dernièrement rapproché de nous par les liens indestructibles de l'alliance militaire et de l'union en vue de la reconstruction d'un monde nouveau et meilleur. Pendant 24 jours, ils ont partagé la vie des jeunes cadets de l'air britanniques; ils ont connu leurs joies, leur discipline et leurs problèmes...



Le s.-off. R.-H. RIVEST

Aujourd'hui, Roger et Réjean savent qu'il existe au-delà des mers un monde dont le sort est en pratique lié au nôtre. Un monde digne d'intérêt et fort sympathique. Ils sont mieux préparés à leur rôle de citoyens du monde parce qu'ils en connaissent la responsabilité. Le but de la ligue des cadets de l'air du Canada, organisatrice de leur voyage, se trouve pleinement atteint...

Favorisés du sort?

Roger Lépine est le fils de M. et Mme L. Lépine, citoyens depuis plusieurs années de Maisonneuve. Il est membre depuis quatre ans de l'escadrille "Chomedey de Maisonneuve" de la ligue des cadets de l'air. Fils de M. et Mme J.-A. Rivest, Réjean-Hubert Rivest s'est joint, il y a 6 ans, à l'escadrille "1129" de Villeray. Il convient de noter ici que des 25 cadets choisis dans tout le Canada pour la visite-échange de 1948, trois seulement étaient des résidants de la région métropolitaine. Deux de ces derniers sont, comme nous l'avons vu, de langue française.

Le jeune Rivest s'est distingué à plusieurs reprises par son assiduité aux exercices en commun de son escadrille et par son goût non dissimulé des choses de l'aéronautique.

Deux fois, au cours des étés de 1946 et de 1947, il a suivi des cours de pilotage au Montreal Flying Club à titre de boursier du C.A.R.C. Roger Lépine n'a pas eu le même privilège, mais, au cours de fréquentes visites à la base de Saint-Hubert du C.A.R.C., il a pu accumuler un certain nombre d'heures de vol "comme passager".

Il y a quelques mois, les commandants de leurs escadrilles respectives ont soumis leurs noms, parmi plusieurs autres, aux directeurs de la ligue des cadets de l'air. Un jour, ils ont appris qu'ils avaient été choisis pour la tournée en terre britannique. Ce fut le début de la grande aventure qui vient de se terminer...

Accueil chaleureux

Exprimer en quelques mots nos impressions, après l'accueil chaleureux dont nous avons été les objets, serait impossible, nous disent les heureux voyageurs.

—Nous avons visité une infinité d'endroits particulièrement intéressants: grandes villes, le palais royal, les musées de Londres, les principales bases des escadrilles de chasse, de bombardement, de transport de la R.A.F. Il nous faudra quelque temps pour analyser la portée de notre voyage et des souvenirs inoubliables que nous en rapportons...

—Toute la population du Royaume-Uni semblait s'être entendue pour nous recevoir comme des hôtes de qualité. Ce fut un peu comme un rêve. Impossible de s'arrêter. Il fallait suivre. Se conformer au programme établi. Voir des tas de choses en un minimum de temps...

—La nourriture? — Elle a été excellente, en tenant compte des conditions actuelles des peuples d'outre-mer. Les Britanniques sont encore soumis à un dur rationnement, mais on ne nous a offert que ce qu'on pouvait trouver de meilleur.

—En Ecosse, plus particulièrement, nous avons eu l'impression d'être chez nous. Nous sommes heureux d'avoir profité d'un honneur qui n'est réservé qu'à un très petit nombre de nos concitoyens... Et nous sommes conscients d'avoir appris une infinité de leçons qui nous profiteront certainement et nous guideront d'une façon ou d'une autre dans notre future carrière...

Avant de nous quitter, Roger Lépine et Réjean Rivest acceptent de nous faire part de leurs projets d'avenir. Le premier se destine au génie civil et il espère pouvoir se spécialiser dans le génie aéronautique. L'autre désire se tailler une carrière dans les milieux de l'aviation civile au sein d'une organisation de caractère administratif. Avec quelque surprise, nous constatons qu'ils n'ont pas subi l'attrait de la vie de l'aviation militaire...

Mais, tous deux nous promettent qu'ils sauront profiter des bienfaits de l'aviation sportive...

Et, ce faisant, ils prouveront que la confiance de leurs supérieurs s'est exercée à bon escient. Le domaine de l'aéronautique en est un qui progresse rapidement, et qui exigera de ses premiers adeptes un important apport de connaissances... et de bonne volonté!

L'Antarctique, sujet de pourparlers officieux

Washington, 30. (A.F.P.) — Le secrétariat d'Etat est entré officieusement en consultations avec les gouvernements de l'Argentine, de l'Australie, de la France, de la Nouvelle-Zélande, de la Norvège et de la Grande-Bretagne, en vue d'étudier une solution possible au problème territorial qui se pose pour l'Antarctique, annonce un communiqué du secrétariat d'Etat qui ajoute que cette solution devrait être de nature à encourager les recherches scientifiques dans cette zone.

Le secrétariat d'Etat, poursuit le communiqué, a suggéré que ce but pourrait être réalisé plus efficacement et que le problème des revendications territoriales sur cette zone pourrait être résolu par la même occasion, grâce à un accord sur une "forme quelconque d'internationalisation de cette zone." Le secrétariat d'Etat s'attend que cette question fasse l'objet d'un échange de vues étendu, d'une prise en considération de sa suggestion et "probablement d'une réconciliation des points de vue opposés."

Cependant, dit en terminant le communiqué du secrétariat d'Etat, jusqu'à ce que ces échanges de vues et ces études soient réalisés, il ne semble pas qu'une conférence à ce sujet pourrait faire oeuvre utile. Une telle conférence, souligne en terminant le communiqué, n'est pas envisagée pour le moment.

Vif démenti du Mexique

Mexico, 30. (A.F.P.) — Le ministre des Affaires étrangères dément l'information de source étrangère selon laquelle le gouvernement mexicain aurait sollicité et obtenu l'appui des Etats de la ligue arabe, en vue d'être élu membre du Conseil de sécurité au cours de la prochaine assemblée de l'ONU qui se tiendra à Paris.

La chancellerie a précisé qu'elle n'a nullement posé la candidature du Mexique à un tel poste, étant donné qu'il appartient déjà à l'un des trois conseils de l'ONU, à savoir le Conseil de tutelle, et que son mandat ne se termine qu'à la fin de 1949.



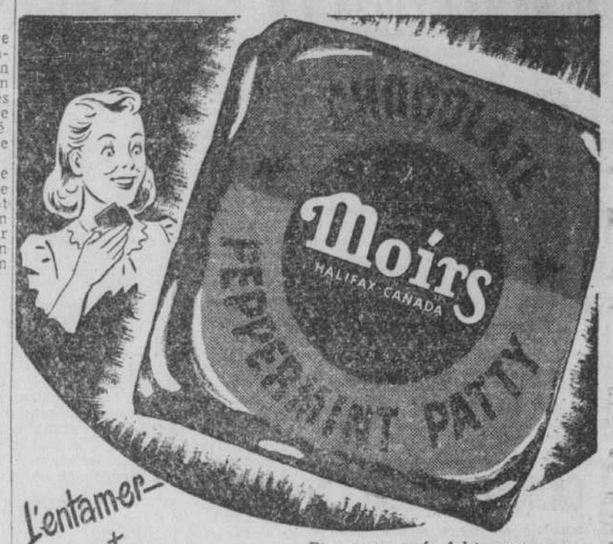
Populaire



Oui, tout le monde aime le délicieux Vée de Vée. Il est tellement pétillant... tellement rafraîchissant... tellement salutaire. Voici une eau minérale supérieure qui ne coûte pas un sou de plus. Faites-en l'essai aujourd'hui même.

Un autre breuvage de qualité par Orange-Crush

Gurd's Vée-de-Vée EAU MINERALE NATURELLE



L'entamer— c'est l'aimer

Piquante, rafraîchissante, adoucissante! Si vous aimez la menthe, cette tablette vous enchantera. Une rondelle de menthe crémeuse, délicieuse, dans une robe de chocolat dont seul Moirs a le secret.

Moirs *Sans contredit ...le Meilleur*

PREPAREZ LES JEUNES POUR L'ECOLE en recourant au "NETTOYAGE D'UN TON PLUS CLAIR"



POUR GARÇONS
Chandails • Pantalons
Complets • Casquettes

POUR FILLETTES
Robes • Jupes
Chandails • Manteaux

FRONTENAC 3131

Dechaux
Cueillette à domicile



Grandeurs: 12 40

2403—Robe de style princesse joliment agrementée d'une basque sur les côtés et se terminant en queue de poisson au dos. L'emmanchure est profondé et la manche est courte. Ce patron est taillé dans les grandeurs: 12, 14, 16, 18, 20, 36, 38, et 40. Prix: 25c.

Adresser comme suit, dans le plus bref délai possible: Dept des Patrons, La Presse, Montréal. Mentionner la grandeur et le numéro du patron. Ne pas demander des mesures autres que celles spécifiées. Inclure 25c par patron, taxe comprise, soit par bon postal ou mandat d'express. Ne pas faire de réclamation avant 15 jours. La Presse n'est pas responsable des lettres non reçues. TOUTE ADRESSE DOIT MAINTENANT COMPORTER LE NUMERO DU DISTRICT POSTAL DE LA PERSONNE QUI EN FAIT LA DEMANDE. Ces patrons, avec notes et explications en français, ne sont pas échangeables. Ils ne sont pas en vente à nos bureaux. On ne peut s'y procurer non plus ni catalogue ni cahier de modes. Prière de prendre note qu'IL EST INUTILE de faire aucune demande de patrons APRES 1 MOIS DE LA DATE DE LEUR PUBLICATION.

Final
VENTE ANNUELLE D'ÉTÉ
Chez Desjardins!

C'EST L'OCCASION IDÉALE D'ACHETER AVEC PRÉVOYANCE ...AUX PRIX LES PLUS BAS DE TOUTE L'ANNÉE!

C'EST LE SPÉCIALISTE EN FOURRURES PAR EXCELLENCE ...OÙ VOUS POUVEZ COMPTER SUR LA QUALITÉ!



Ces bas prix ne reviendront plus!

SEAL FRANÇAIS ..... $110 à $230
Lapin teint d'un riche noir jais. Qualités exclusives à Desjardins: "Feuille d'Erable" et "Eastern Special". Tous les plus nouveaux styles, dans toutes les grandeurs.

CHAT SAUVAGE Argenté . $185 à $375
Une collection magnifique de différents modèles mettant en vedette les plus nouveaux détails de la mode. Peaux entières ou descendues, toutes de très belle qualité.

RAT MUSQUE de Qualité $395 à $495
Beaucoup de ces superbes manteaux sont confectionnés de DOS choisis de rat musqué. Variété de styles inédits. Le plus merveilleux choix que vous puissiez trouver.

MOUTON DE PERSE NOIR . $495 à $845
Assortiment complet de nouveaux modèles de grand chic. Tous les styles de manches, de poignets et de collets. Tous les caractères de mouton de Perse de haute qualité.

MOUTON GARNI VISON . $775 à $1125
La riche beauté du mouton de Perse noir jais, alliée à la splendeur du vison naturel canadien, du vison Blue Frost, du vison Kohinoor ou du mouton gris. Quelles merveilles!

MOUTON DE PERSE GRIS . $795 à $1725
Pour celles qui désirent le "nec plus ultra" du chic, voici des créations de grand style, dans une gradation exceptionnelle des plus riches tons de gris naturel.

Profitez-en!... C'est le bon temps!

MODES D'ACHAT: Au Comptant, Compte Courant, Plan Budgétaire.

VOUS NE POUVEZ JAMAIS FAIRE DE MEILEUR ACHAT QU'UN MANTEAU DESJARDINS A PRIX RÉDUIT D'ÉTÉ!

MAISON ESSENTIELLEMENT CANADIENNE-FRANÇAISE

CHAS DESJARDINS & CIE LIMITÉE

FRANÇOIS DESJARDINS, PRESIDENT.

Belair 3711 **1170, Rue Saint-Denis** *Près Dorchester*

9 A.M. A 6 P.M. TOUS LES JOURS

DR. J. A. LAMARRE
CHIRURGIEN-DENTISTE
2011 AVE UNION — LA. 3227-8
Quelques pas à l'arrière du magasin Morgan
Plus haut que la rue Ontario
DURANT AOUT
Bureaux ouverts de 9 à 9 h.
LUNDI - MERCREDI - VENDREDI
MARDI - JEUDI 9 à 6 h.
SAMEDI 9 à 1 h.

POUR AVOIR LES CILS LONGS ET BEAUX EMPLOYEZ LA POMMADE
LONGS CILS
PRIX 50c
PHARMACIES
SARRAZIN & CHOQUETTE
921, EST, STE-CATHERINE PL. 9622

CANCER - ULCERES
Examens périodiques recommandés par le Service de Santé et les Sociétés Médicales
RAYONS X — LABORATOIRE
CLINIQUE DU
Dr Jos. N. CHAUSSE
Médecin-Chirurgien
1335 Est, Blvd St-Joseph
Pour rendez-vous, appelez AM. 2096

YEUX EXAMINES — VERRES AJUSTES
BRUNO QUESNEL
OPTOMETRISTE ENREGISTRE
Pratiquant chez
PEOPLES
CREDIT JEWELLERS LIMITED
1015 RUE STE-CATHERINE OUEST
Salon d'optique fermé le mercredi 12 h. 30
Pour appointements téléphonez MA. 7071

HEMORROIDES
TRAITEMENT EFFICACE ET FACILE
Plus d'élancements douloureux! Plus d'hémorroides gonflées et enflammées! Le traitement par les Gouttes Rameau Fluidiantes apporte aux hémorroïdaires un merveilleux soulagement, grâce à l'action fluidifiante du sang dans les veines que favorise cet excellent médicament à base de plantes inoffensives pour l'organisme. $1.80 pour traitement d'un mois environ. Dans les pharmacies ou écrivez à Rameau. Dép. E. 507, rue Fortune, Montréal 22.

LE COURRIER DE COLETTE

La véritable amitié est une chose magnifique et rare. Beaucoup croient la posséder qui n'en connaissent que la contrefaçon.

D. — Seriez-vous assez obligeante pour me définir exactement l'amitié. C'est pour mieux me rendre compte de ce que j'éprouve. Voici: Je suis dans la trentaine avancée et depuis trois ans, je suis liée d'amitié avec une personne à peu près de mon âge. Sans famille l'une et l'autre, nous avions pris pension dans la même maison et nous fûmes tout de suite attirées l'une vers l'autre par des idées, des manières de voir et des goûts identiques. C'est une très bonne personne, très intelligente, plus cultivée que moi, plus jolie et plus riante aussi. Elle a fait des démarches pour me procurer un emploi meilleur que celui que j'occupais, ainsi que pour m'aider à retirer une somme d'argent qui m'était due. Jamais, elle ne voulut accepter la moindre récompense. Au cours d'un séjour à l'hôpital que je dus faire, elle me visita souvent, m'apporta des douceurs, etc. Cependant, depuis quelques mois elle a un ami et elle songe à se marier. Lorsqu'elle m'a fait part de la chose, j'en éprouvai une peine violente qui dure encore et je ne puis plus la traiter avec la même confiance qu'auparavant. Tout ce qu'elle dit me froisse ou m'agace et plusieurs fois je lui ai cherché querelle, pour le regretter ensuite, car elle ne semble pas comprendre mon changement d'attitude. Elle est gaie, elle rit, elle chante et j'ai peine à le supporter. Je songe à partir sans lui laisser d'adresse et à ne plus jamais la revoir. Est-ce que vous comprenez quelque chose à cela? — MADO.

R. — Je comprends que le sentiment que vous a inspiré cette amie n'était pas de véritable amitié, mais je n'aimerais pas lui donner un nom, crainte d'erreur. Quant à l'agacement que vous éprouvez aujourd'hui, je crois qu'il procède d'une nature excessivement ombrageuse et, peut-être, d'un sentiment d'envie qui s'ignore. Si j'avais un conseil à vous offrir, ce serait celui de vous éloigner, sous un prétexte quelconque, de cette personne, jusqu'à ce que vous ayez repris la maîtrise de votre jugement et reconnu la véritable cause du tumulte qui vous agite.

Je ne saurais vous donner une définition plus appropriée de l'amitié que celle-ci que j'emprunte au père Lacordaire: "A mesure que les événements passent sur la vie de deux amis, leur fidélité s'affermit par l'épreuve. Ils voient mieux l'unité de leur sentiment au choc qui aurait pu la détruire ou l'ébranler. Comme deux rochers submergés au bord des mêmes vagues et leur opposant une résistance qui ne fléchit jamais, ainsi ils regardent le flot des années attaquer en vain l'immuable correspondance de leurs coeurs". Je vous conseille de méditer ces profondes paroles et vous saurez ensuite vous rendre compte de la valeur et de la qualité du lien qui vous unissait à l'amie dont vous me parlez".

Je veux vous citer encore cette autre réflexion du même auteur et qui servira peut-être à vous éclairer davantage. Et elle est si belle que d'autres en pourront recevoir la lumière: "Nous nous plaignons de l'ingratitude et de la dûreté qui restent dans les âmes qui nous aiment le plus; cela est vrai: Dieu seul est une tendresse sans fond. Partout ailleurs, on peut toucher le rivage; rivage douloureux où viennent se briser des affections qui se croyaient immortelles".

Je n'ai pas à juger ici de la sincérité des sentiments que l'on vous a témoignés; elle me paraît hors de doute. Mais, peut-être ne parliez-vous pas le même langage. Cette jeune femme a répondu sans arrière-pensée à la sympathie que vous lui inspiriez; elle trouvait son plaisir à vous rendre service ou à vous être agréable; sa nature est sans doute assez riche pour qu'elle puisse donner à pleines mains sans s'appauvrir. A côté de la large place qu'elle vous a donnée dans son coeur, il en reste pour d'autres sentiments. L'amour ne nuit pas toujours à l'amitié, mais si les deux viennent en conflit, il est sûr de l'emporter. C'est pourquoi il vaut mieux éviter qu'ils entrent en lutte.

Quant à vous, plus exclusive, vous n'avez pas pris garde que l'amitié, parce que l'âme seule y est intéressée, ne connaît ni la jalousie ni l'arbitraire. Elle se réjouit de ce qui vient de bon et de beau à l'ami, même si le présent est offert par d'autres mains. Vous êtes irritée ou blessée à la pensée de cette chose, si naturelle pourtant, mais que vous n'aviez pas prévue: l'amour, le mariage qui s'offrent à celle que, sans vous le dire, vous aviez cru hors de ces contingences.

Quelle que soit votre décision, je vous engage à ne mêler aucune amertume au souvenir de ces années où vous avez profité d'une sympathie et d'une générosité qui ne se sont jamais démenties. C'est quelque chose de beau dans une vie.

COLETTE

D.—J'aime un jeune homme de 28 ans, bon travailleur, honnête et qui ne boit pas. Je n'ai que 18 ans. Mon père qui est cultivateur a 78 ans et je demeure avec lui et mon frère. Celui-ci ne voudra pas que je me marie, car je ne pourrai plus alors le servir. J'ai laissé la classe à 14 ans à cause de lui et sous prétexte qu'il l'avait laissée lui, il n'a pas voulu que je continue. Ma mère est morte alors que j'avais deux ans. Mon père est consentant que je me marie. Pensez-vous que cette différence d'âge est trop grande entre nous?—C'EST LUI QUE J'AIME.

R.—Si vous êtes bien sûre d'aimer cet homme et non pas la liberté qu'il représente à vos yeux, ce n'est pas la différence d'âge qui vous empêchera d'être heureuse. Réfléchissez bien, car vous êtes bien jeune pour vous mettre en ménage, il est vrai que dans les circonstances cela ne doit pas vous effrayer, vous avez déjà l'habitude des responsabilités.

D.—J'ai un père très sévère. Depuis 3 mois j'ai connu un garçon, qui est Allemand et protestant. Mon père ne veut pas que je le voie. Il dit qu'il fera tout pour m'en empêcher, jusqu'à m'envoyer dans une école de réforme. Je n'ai pas encore mes 18 ans. Maman essaie de lui faire entendre raison et veut qu'il le laisse venir à la maison. Est-ce que c'est mieux que je le laisse ou bien qu'est-ce que je pourrais dire à mon père pour qu'il cède? — DENISE AUX YEUX BLEUS.

R.—Il vaut mieux écouter votre père qui a de l'expérience et sait bien que le bonheur de sa fille sera mieux assuré auprès d'un homme de sa nationalité et qui professera la même foi qu'elle. Ecoutez-le et je suis sûre qu'en même temps vous feriez plaisir à votre maman qui est tiraillée entre le désir de vous contenter et de ne pas mécontenter votre père. C'est vous qui pouvez tout arranger et sans doute ne le regretterez-vous pas. Il ne manquera pas de se trouver bientôt sur votre route un gentil garçon dont vous partagerez les sentiments.

D.—Je suis fréquentée par un jeune homme depuis quelques mois; je dois bientôt l'accompagner au mariage de sa soeur, comme je ne connais pas sa famille et que j'arriverai pour le mariage seulement, dites-moi comment je devrai agir. Dois-je faire connaissance avec la mariée avant la cérémonie, etc. A cette même occasion, quelle toilette pourrais-je porter et quelles couleurs seront surtout en vogue?—UNE QUI VEUT BIEN FAIRE.

R.—Il faut d'abord, si vous voulez passer pour une personne de bonne éducation, que vous soyez invitée à ces noces par la mère du jeune homme qui vous fréquente, même si elle ne vous connaît pas. Vous saluerez la mariée après la cérémonie et vous aurez, auparavant, fait parvenir un cadeau à cette personne. Quant à votre mise, à cette saison, une jolie robe estivale fera très bien.

Décès de M. J. Limoges

Nous apprenons le décès de M. Josaphat Limoges, époux de Mélina Gauthier, survenu vendredi dernier, à l'âge de 71 ans. Ancien maître-charretier bien connu, le défunt était le plus ancien paroissien du Très-Saint Nom de Jésus de Maisonneuve.

Outre son épouse, il laisse ses fils et ses brus, MM. et Mmes Armand, Marcel, Roger, René et Clément Limoges; ses filles et ses gendres, Mme veuve Henri Rodier (Annette), MM. et Mmes Wilfrid Prince (Lucienne), de Saint-Jean d'Iberville, Antonio Soulières (Simone) et Lucien Soulières (Gilberte), ainsi que Mlle Pauline Limoges.

Les funérailles auront lieu demain matin, en l'église du Très-Saint-Nom de Jésus.

Réadaptation après 53 ans en marge de la vie moderne

Rome, 30, (A.F.P.) — Après ans de prison, un vieillard de 83 ans a été remis en liberté. Condamné en 1205 à la réclusion perpétuelle pour avoir assassiné un gendarme, il avait été gracié en 1946, mais avait préféré rester en prison, étant seul au monde.

A l'occasion de sa libération, le vieillard a déclaré que sa première occupation serait de se chercher une femme. Il n'a jamais vu d'avions, d'autos ni d'ascenseurs... Aussi devra-t-il être soumis à une certaine surveillance, jusqu'au moment où il sera habitué aux progrès accomplis par l'humanité durant sa longue captivité.

10 ans de retour à la terre

Sherbrooke, 30. (D.N.C.) — Il semble qu'un mouvement de retour à la terre s'effectue depuis une dizaine d'années dans la région des cantons de l'est, selon les dossiers de Me Jacques Lagassé de cette ville.

Le notaire Lagassé nous affirme en effet que depuis 10 ans les fermes abandonnées sont très rares dans notre région et que les transactions nombreuses qui se sont faites ces deux dernières années étaient surtout des achats du gouvernement pour l'établissement des vétérans. La plupart de ces terres, dit le notaire Lagassé, ont été achetées de vieux cultivateurs qui ne pouvaient plus y travailler.

Ce mouvement s'accomplit, selon Me Lagassé, depuis l'établissement de l'office du crédit agricole.

78,000 ruraux jouissent de l'électricité

Bénédiction de la coopérative électrique de Saint-Valérien de Shefford.

Granby, 30. (Spécial) — "Les coopératives d'électricité ont permis, en 4 ans, à 44,000 ruraux de plus de bénéficier des avantages de ce mode d'éclairage moderne, a déclaré l'hon. Laurent Barré, ministre de l'agriculture, au cours d'un discours prononcé, hier après-midi, au parc Miner, à Granby, à l'occasion de l'inauguration et la bénédiction de la Coopérative d'électricité de S.-Valérien de Shefford. 78,000 cultivateurs, soit 40% de notre population rurale, s'éclairent maintenant à la lumière électrique".

Plusieurs députés et personnes de marque accompagnaient le ministre. On remarquait MM. les députés Hector Choquette, de Shefford, J.-J. Bertrand, de Missisquoi, le Dr J.-F.-A. Gatien, de Maisonneuve, M. Jacques Auger, publiciste de l'Union nationale, le maire de Granby, M. Horace Boivin, MM. Gérard Cusson, président de la coopérative, D. McKeller, gérant des ventes de la Northern Electric, J. Boissé, président de la coopérative de S.-Enfant de Jésus, H. Wichar, surintendant de la Southern Canada Power, le curé Adélard Lavallée de Ste-Cécile de Milton et autres.

Le curé de S.-Valérien, l'abbé Alfred Lalime, présida à la bénédiction de la coopérative qui possède 130 milles de lignes et dessert 150 cultivateurs. Les travaux ont été entrepris, il y a deux ans, grâce au prêt de $190,000, consenti par l'office de l'électrification rurale.

Rôle des coopératives d'électricité

Ces coopératives d'électricité permettent aux fermiers d'utiliser l'électricité à un coût raisonnable. Le grand obstacle à l'électrification rurale, dans la province, résidait autrefois dans le coût élevé de l'installation de lignes. Les grandes compagnies étaient ainsi contraintes de demander un taux prohibitif aux usagers. On institua l'office de l'électrification rurale, laquelle encouragea les ruraux à se grouper en coopératives. A raison de $100 par membre, et pourvu qu'ils soient assez nombreux, le gouvernement s'engage à fournir les ¾ de la somme requise pour la construction des lignes et fournit en même temps les services d'un technicien, d'un ingénieur et d'un comptable. Les cultivateurs membres de la coopérative sont propriétaires de celle-ci. L'argent reçu du gouvernement est remis à raison de 3% du montant prêté, chaque année, pendant 30 ans. Les cultivateurs payent en moyenne à la coopérative la somme de $3.50 par mois pour l'usage de l'électricité achetée par celle-ci aux grandes compagnies. 176 demandes d'incorporation ont été reçues par l'Office. 42 coopératives opèrent présentement.

Plusieurs orateurs, outre M. Barré, adressèrent la parole. Ce furent M. Boivin, qui souhaita, aux invités, la bienvenue officielle de la ville; le curé Lalime, qui loua la primauté du spirituel dans les fêtes civiles; MM. Choquette, J.-J. Bertrand, Jacques Auger, le Dr Gatien, M. Guy Daigneault, de l'office de l'électrification rurale présenta les orateurs.

Influence de l'ONU quant aux colonies

Londres, 30, (A.F.P.) — L'organisation des Nations unies n'a aucun contrôle sur les affaires de l'empire colonial britannique, affirme à nouveau le gouvernement de Grande-Bretagne, dans un mémorandum publié samedi soir à Londres par le gouvernement anglais.

Ainsi à quelques jours de la réunion à Genève de la commission coloniale des Nations unies, la Grande-Bretagne précise qu'elle s'en tient à la lettre de l'article 13 du chapitre 11 de la charte des Nations unies. Cet article prévoit que, sauf lorsque des considérations constitutionnelles ou de sécurité interviendraient, les puissances coloniales devraient fournir régulièrement à l'organisme des Nations unies des informations concernant le développement politique, économique et social de leurs colonies qui n'ont pas de gouvernement autonome.

On sait que cet article a fait l'objet de nombreux débats l'an dernier à l'assemblée des Nations unies, plusieurs Etats voulant l'interpréter comme donnant à cette assemblée un droit de contrôle étendu sur les affaires coloniales.

Cérémonie de prises d'armes à Valcartier

Québec, 30. (D.N.C.)—Les 227 cadets-officiers de 17 universités de l'est du Canada ont participé à la cérémonie de prises d'arme, qui marquait samedi, avec des concours sportifs et la remise de trophées, la clôture de leur camp d'entraînement à Valcartier. Le sous-ministre adjoint de la défense nationale, le col. Paul Mathieu, et l'adjudant général de l'armée canadienne à Ottawa, le major général Emmett Weeks, ont présidé cette cérémonie et adressé de chaleureuses félicitations aux cadets-officiers, déclarant qu'ils ont réalisé un "camp-modèle."

La coupe offerte par l'université Laval a été gagnée par le peloton 4, formé des cadets de l'université de Toronto et commandé par le lt Roger Boucher, du 22e et de Québec.

CLINIQUE SAINT-JOSEPH
CLINIQUE PRIVEE
1022 est, Boul. St-Joseph
MEDECINE GENERALE
OBSTETRIQUE
RHUMATISME
AM. 2195, Dr Claude FERRON
*Le dimanche et la nuit : Directeur
AM. 2195 ou DE. 4717

APPRENEZ À CONDUIRE

Derniers modèles.
Double conduite de sûreté.
Enseignement theorique et pratique.
Nous allons vous chercher si désiré.
ECOLE FONDEE depuis plus de 25 ans.
ECOLE Fédérale DE CHAUFFEUR
1621, rue St-Denis, HA. 5518


CE CACHET Astrid
réside dans cette nouvelle note d'élégance qui rend votre coiffure si personnelle et si seyante...
POUR UN TEMPS LIMITE SEULEMENT —
NOTRE RAVISSANTE "CIRCULAR" SANS MACHINE INDEFRISABLE
Rég. $7.50 pour $5.25 Rég. $12.50 pour $10.00
AUTRES PERMANENTES de $5.00 et plus
Nous garantissons la qualité de toutes nos permanentes
MM. Pierre et Jean artistes capillaires réputés surveilleront votre permanente et la mise en plis de votre chevelure. Consultez-les AUJOURD'HUI.
M CARON artiste en coupe de cheveux pour dames et enfants est à votre service.
LE SALON ASTRID
418, rue Ste-Catherine Est — LA. 1143
QUELQUES PORTES A L'EST DE ST-DENIS
Appointement: 9 a.m. à 5.30 p.m., du lundi au vendredi inclus
NOS SALONS SONT FERMES LE SAMEDI
Droits réservés 1948 — B. Bastien


Magnifique assortiment de
SACS DE CLASSE
SERVIETTES ET GROSSES MALLES
Gratis! Initiales dorées
Nous nous spécialisons dans la réparation de
SOULIERS SACOCHES
VALISES ZIPPERS
TEINTURE de souliers en toutes couleurs
Attention particulière aux commandes postales
ALLONS CHERCHER ET LIVRONS
LES CORDONNERIES JOS. DUGAL
UN SEUL MAGASIN
1274 EST, MONT-ROYAL ENTRE BREBEUF et CHAMBORD
CHerrier 1056
AMherst 3835

J. WALSH FURS

Vente Annuelle d'Eté DE FOURRURES
★
LE MOUTON DE PERSE
Est de toute Beauté chez Walsh!
$545.
$595.
$645.
★
Elégance, qualité et style dans le groupe des bas prix—
Modèles égaux en beauté, égaux en splendide main-d'oeuvre à un égal bas prix!
4 modes d'achat:
● Comptant
● Compte budgétaire
● Compte courant
● Mise de côté
Mouton de Perse, Côtés (Pièces) $195.
Mouton (Agneau traité) $195.
Seal français (Lapin teint) $195.
Seal brun (Lapin teint) $195.
Mouton gris (Pièces) $195.
Fermé le samedi jusqu'en septembre
J. WALSH FURS
3416 AVENUE DU PARC
4 PORTES AU NORD DE SHERBROOKE


Réglez vos travaux à la cuisine par une horloge G-E. Ne requiert jamais de huilage, remontage et réglage. A partir de $6.95 à $9.50—Taxe de vente en plus.
Une couverture automatique G-E procure un sommeil sans égal. A partir de $42.50 à $54.50.
Fait bouillir assez d'eau en trois minutes pour faire quatre tasses de thé—c'est le moyen le plus rapide de faire bouillir de l'eau. $14.50.
Les rôties sont justes à point grâce aux grille-pain G-E. A partir de $9.95 à $14.95.
Le nouveau Poids-Plume G-E diminue du tiers le temps employé au repassage. $12.95.
Cadran à réveille musical G-E. Choisissez l'heure à laquelle vous désirez vous lever et éveillez-vous ou son de votre programme radiophonique favori. $49.50 à $52.50—autres modèles de table à partir de $28.95 à $149.50.
Plus de triste lundi grâce à l'activator de cette lessiveuse G-E. A partir de $139.50 à $164.50.
Avec un réservoir automatique G-E vous aurez toute l'eau chaude désirée. A partir de $149.50 à $239.50.
Tous les poêles G-E sont munis des célèbres éléments Hi-Speed Calrod, $198 à $369.
G-E est le réfrigérateur que la plupart des femmes préfèrent. A partir de $299.50 à $359.50.
Un aspirateur G-E donne une nouvelle apparence à vos tapis. $84.50. Modèle cylindrique. $94.50.
Radios-phonographes G-E munis du fameux reproducteur électronique. A partir de $249 à $1210.
Plus de temps pour les Loisirs
APPAREILS GENERAL ELECTRIC

● Pourquoi tous les jours de l'année ne conserveraient-ils pas cette atmosphère joyeuse qu'apportent les vacances?

Rien n'est plus facile . . . lorsque les appareils General Electric sont au service de la ménagère . . . elle peut ainsi disposer de plus de temps pour ses loisirs car ces appareils simplifient sa tâche quotidienne en endossant la majeure partie de son travail et, assurément, tous les soucis que lui cause l'entretien de sa maison.

Pourquoi ne pas visiter votre marchand G-E dès aujourd'hui afin de discuter avec lui le plan d'un maison qui, éventuellement, deviendra 100% électrifiée. Présentement, nombreux sont les époux qui travaillent à la réalisation d'un tel projet . . . ils achèteront un appareil majeur cette année, un autre l'année prochaine et ainsi de suite jusqu'à ce que la maison de leur rêve devienne réalité.

Le marchand G-E de votre voisinage fut choisi pour son expérience et son habilité. Par ses conseils pratiques et économiques il vous aidera à dresser les plans de votre futur foyer électrifié selon votre budget actuel.

CANADIAN GENERAL ELECTRIC CO LTD
SIÈGE SOCIAL: TORONTO

Règlement à approuver

Longueuil, 30 (D. N. C.) — Une assemblée des contribuables de Montréal-Sud hier après-midi, a entendu le maire M. P.-E. Richer et les conseillers municipaux expliquer le règlement de pavage adopté par le conseil il y a une quinzaine de jours et en vertu duquel la municipalité serait autorisée à emprunter $80,000 pour construction ou réfection des pavages. La votation pour le règlement d'emprunt et l'imposition d'une taxe spéciale aura lieu les 7 et 8 septembre et se tiendra à l'hôtel de ville de Montréal-Sud ces deux jours, entre 8 heures du matin et 5 heures du soir.

Confiez l'examen de vos yeux à

G. GUERNON, B.A., O.O.D.

OPTOMETRISTE

CHEZ

HENRY MORGAN & CO., LIMITED

AU REZ-DE-CHAUSSEE

Signalez PL. 6261 pour consultations

LEVERID

POUR LE FOIE

AIDEZ-VOUS VOTRE FOIE ?

LE MAUVAIS FONCTIONNEMENT provoque l'accumulation des toxines et des poisons qui sont la source de vos malaises tels les indigestions fréquentes, la constipation chronique, les gaz et les toxiques qui rendent le foie paresseux, incapable d'éliminer les déchets causant parfois des maux de tête de reins de dos étourdissements, lumbago résultant de l'excès de bile et d'acidité, et peut susciter des symptômes de la prostate et autres affections. Vous devez traiter la cause et non les effets. EMPLOYEZ LEVERID il vous aidera à soulager le retour d'âge ou fera disparaître la cause de vos souffrances, régularisera votre système et vous fera connaître une vigueur nouvelle LEVERID supprimera l'incontinence chez les enfants qui mouillent leur lit avec deux ou trois doses. POUR VOUS ! qui désirez la santé, ESSAYEZ UN TRAITEMENT de 3 ou 4 flacons, cela vous convaincra. Satisfaction ou argent remis. Flacon reg. $3.50. En vente dans les bonnes pharmacies, chez Dupuis Frères, ou

LIVERID MEDICAL DRUG CO.

FR. 3412 Dept. 2, 1695 est, Mont-Royal, Montréal

Journée des enfants à l'exposition de Toronto

TORONTO, 30. — P.C. — La première semaine complète de l'exposition canadienne nationale a débuté aujourd'hui par la journée des enfants. Pour plusieurs ce sera le dernier grand congé avant l'ouverture des classes.

Le programme de la journée des enfants comprend des concours de plongeons et de nage amateur pour les jeunes jusqu'à l'âge de 15 ans. Trente-quatre concours sont prévus et la plupart des participants sont de Toronto.

Les concours agricoles commencent également pour de bon aujourd'hui. On commencera à juger aujourd'hui les mérites des exposants de produits laitiers, de grains, de légumes et de miel. L'exposition canine internationale débute également aujourd'hui.

Avec l'adoucissement de la température, on prévoit un accroissement de l'assistance. Samedi, des nombreuses personnes se sont évanouies par une température de plus de 100 degrés au soleil.

L'Association ambulancière S.-Jean a signalé jusqu'à samedi midi pas moins de 25 cas de prostration, aucun de nature grave.

Le comte Mountbatten de Birmanie a passé en revue 10,000 anciens combattants. Ces derniers ont porté l'assistance de la journée à 256,000.

Arrestations en Albanie

Belgrade, 30, (A.F.P.) — Un grand nombre d'arrestations seraient effectuées parmi les membres du parti communiste albanais qui n'ont pas voulu se solidariser avec la résolution du Cominform condamnant les dirigeants du parti communiste yougoslave, selon des informations de Tirana dignes de foi, mais non confirmées.

Cette même source précise que près de 3,000 personnes auraient été ainsi arrêtées et parmi elles le journaliste Nuri Huta, ancien membre du comité central du parti communiste albanais et secrétaire de l'association pour la collaboration culturelle albano-yougoslave.

Double capture de la police samedi à Hull

Hull, 30. (P.C.) — Albert Hill et Alcide Normand, tous deux de Hull, se sont rendus, samedi, à un groupe de policiers et de citoyens de Hull armés de pistolets qui ont cerné la demeure de Hill. Les deux individus ont été surpris et n'ont offert aucune résistance. Ils ont été accusés d'avoir tiré des coups de feu avec intention de blesser.

Des policiers les ont reconnus, l'un comme le chauffeur d'un camion, et l'autre comme étant dans cette voiture, qu'a poursuivie un auto de la police à la suite d'un vol d'un coffre-fort à un théâtre d'Ottawa, il y a un mois.

La police dit qu'il y avait trois hommes de plus dans le camion et est à leur recherche.

Des coups de feu furent échangés durant la fuite des accusés, et le camion échappa aux policiers.

La police d'Ottawa fut avertie, samedi soir, que les deux hommes étaient partis de la Pointe-Gatineau en taxi. Les policiers trouvèrent ce taxi devant la demeure de Hill.

Normand aura aussi à répondre à une accusation d'évasion. Il s'est en effet enfui, il y a quelques semaines, alors qu'il était transféré du palais de justice de Hull à la prison du comté.

On a retrouvé, samedi, le camion qui a servi à la fuite des prisonniers et de leurs compagnons. Il avait été caché à la Pointe-Gatineau. Pour le rendre méconnaissable, on lui avait donné plusieurs couches de peinture.

L'évaluation à Shawinigan

Shawinigan, 30. — D.N.C. — Une intéressante compilation a été préparée par le bureau du secrétaire-trésorier, à l'hôtel de ville, concernant l'évaluation des biens imposables de la municipalité et le montant des taxes foncières.

Ce tableau donne la proportion de l'évaluation et des taxes des principales compagnies industrielet des autres propriétaires.

L'évaluation imposable des huit principales compagnies industrielles s'élève à $32,687,964, répartie comme suit: Shawinigan Water & Power, $9,628,039; Shawinigan Chemicals, Limiter, $5,870,553; Consolidated Corporation, $4,921,803; Aluminium Company of Canada, $5,428,17; Canadian Carborundum, $1,052,961; Canadian Resins, $1,311,799; Canadian Industries, $2,518,217 et Wabasso Cotton, $956,415.

Le montant d'évaluation des propriétés privées de ces compagnies est de $885,550. Les autres propriétaires ont une évaluation globale de $9,209,553.

Le pourcentage de l'évaluation et des taxes payées par les compagnies est de 77.95 p. 100 tandis que les autres propriétaires paient 22.05 p. 100, comparativement à 76.89 et 23.11 pour l'année précédente.

Fillette morte de brûlures

Saint-Hyacinthe, 30 (D.N.C.) — Jacqueline Fontaine, 18 mois, enfant de M. et Mme Lucien Fontaine, de Sainte-Rosalie (Bagot), est décédée à l'hôpital Saint-Charles de Saint-Hyacinthe, des brûlures qu'elle avait subies à la demeure de ses parents. Elle avait renversé sur elle une bouilloire d'eau bouillante que sa mère faisait chauffer sur un poêle électrique. Le Dr André Bouvier, de Saint-Hugues, coroner du comté de Bagot, a rendu un verdict de mort accidentelle.

Décès de M. S. Lépine

Nous apprenons le décès de M. Stanislas Lépine, de Montréal, survenu samedi dernier. Le défunt était âgé de 57 ans.

Outre son épouse, née Racette (Blanche), il laisse cinq enfants: Pauline, Marcel, Louis-Philippe, Robert et le R. F. Jean-Paul Lépine, C.S.C., professeur à l'école Baril, son père, M. S. Lépine; ses frères, Joseph et René; ses soeurs, Mme Raoul Plamondon (Exilda), Mme Roland Moore (Berthe), ainsi que plusieurs petits-enfants.

La dépouille mortelle est exposée à 2519, Ste-Catherine est. Les funérailles auront lieu en l'église S.-Vincent-de-Paul, demain matin.

Enormes progrès

—En 1920, la K.L.M. hollandaise a transporté par air 22,080 kilogrammes de bagages. Elle en a transporté plus de 5 millions de kilos en 1947.

ANNONCE

La Fièvre des Foins

est soulagée rapidement, et sans danger chez des milliers de personnes qui chaque année souffrent de douloureuses irritations du nez et des oreilles, accompagnées d'étouffements, de halètements, de toux, et d'éternuements.

Maintenant ils peuvent travailler et dormir normalement—grâce à RAZ-MAH de Templeton. Ne laissez pas la fièvre des foins vous empoisonner l'existence—prenez RAZ-MAH et vous aurez soulagé 60c, $1.25 chez votre pharmacien. R-30F

Coin des ENFANTS

Un mal qu'il faut tuer ; c'est l'anglicisme

L'anglicisme voilà l'ennemi! Sans se rendre compte, on emploie presque toujours le mauvais mot sans se soucier s'il est correct. Dans le Manuel du bon parler nous extrayons quelques-unes de ces expressions fautives qu'on voudra bien remplacer par les suivants:

Q.—Qu'est-ce qu'une décade ?

R.—En français, c'est un espace de dix jours (dekadies); en anglais, un espace de dix ans. Pour indiquer la durée de ce temps, on devrait, en français, dire: une décennie.

Q.—Devra être payé en dedans d'un mois; de cinq jours.

R.—Devra être payé dans le délai d'un mois, d'ici à un mois.

Q.—Décharge de toute dette. (discharge).

R.—Quittance de toute dette.

Q.—Décharge d'un prisonnier. (discharge).

R.—Elargissement d'un prisonnier. (Aussi: libération, renvoi d'un prisonnier.)

Q.—Décharger un prisonnier. (to discharge).

R.—Acquitter un prisonnier. (Aussi: l'élargir, le libérer, le renvoyer des fins de la plainte).

Q.—Décharger un employé (to discharge).

R.—Renvoyer un employé. (Aussi: le congédier, le mettre à la porte, le mettre à pied, le remercier de ses services).

Q.—Décharger un fonctionnaire. (to discharge).

R.—Révoquer un fonctionnaire.

Q.—Le docteur le décompte.

R.—Le docteur n'a plus d'espoir.

Q.—Défoncer une porte, une fenêtre.

R.—Enfoncer une porte, une fenêtre. (On défonce une chose qui a un fond: un tonneau, un terrain, un chemin, mais on enfonce une porte).

Q.—Le dehors et le dedans d'une maison.

R.—L'extérieur et l'intérieur d'une maison.

Q.—Il a fait cela en dehors de ses parents.

R.—Il a fait cela à l'insu de ses parents.

Le centenaire



—A quoi attribuez-vous votre grand âge?

—Du fait que je suis né il y a si longtemps!

Réception donnée par le député de Québec-ouest

Québec, 30. — D.N.C. — M. Jean Saucier, nouveau député de Québec-ouest à l'Assemblée législative, a reçu à dîner samedi soir les organisateurs politiques de son comté et de nombreux amis. Près de 150 personnes y ont assisté.

Le député de Québec-ouest offrait ce dîner à ses organisateurs pour les remercier "du beau travail qu'ils ont accompli au cours de la campagne électorale". M. Saucier a profité de l'occasion pour remercier également la presse qui, dit-il, l'a toujours bien traité.

L'organisateur en chef du comté, M. René Gobeil, a souligné le désir de M. Saucier et celui de l'organisation de demeurer en contact constant avec les électeurs du comté. Il a souligné en particulier la tâche qu'accomplira dans ce domaine M. Alphonse Dorval.

L'hon. Sam. Gobeil et M. René Gobeil ont tous deux souhaité la bienvenue aux organisateurs dans leur nouveau restaurant, "La Dame Blanche".

Désastre évité

Longueuil, 30, (D.N.C.) — Un incendie s'est déclaré samedi soir vers 8 heures, à 186 Rouville, ville Jacques-Cartier, ou quatre logements étaient occupés. Les pompiers de la ville appelés sur les lieux demandèrent l'aide de ceux de S.-Lambert et finalement de ceux de Montréal-sud, que dirigeaient le chef Lucien Favreau. A 9 h. 15 le feu était sous contrôle et un seul logement était détruit, celui de M. Maurice Laterreur. Le propriétaire de la maison est M. Taillon. Les trois autres logis ont été endommagés par l'eau et la fumée. Les pompiers de Montréal-sud ont dû étendre 1,500 pieds de boyaux, de Montréal-sud à la rue Rouville, pour avoir l'eau nécessaire pour combattre l'incendie.

Les deux comités ne sont guère probables

Ottawa, 30 (P.C.)—Il n'est que peu probable que le Parlement nomme un comité de l'énergie atomique à sa prochaine session, et il est encore moins probable qu'il forme un comité de la défense. Les membres de l'opposition ont demandé l'un et l'autre, de temps en temps, depuis la fin de la guerre.

Vers la fin de la dernière session, M. Howard Green, député progressiste conservateur de Vancouver Sud, a obtenu du ministre du commerce, le très hon. M. Howe, la promesse d'étudier la formation d'un comité de l'énergie atomique. On doute qu'il aille plus loin.

Les réponses ont été encore moins encourageantes pour M. Green et pour d'autres députés de l'opposition quand ils ont demandé la nomination d'un comité de la défense.

Pour ce qui est de l'un et de l'autre comité, le gouvernement considère que les menaces à la sécurité dans ce monde troublé sont de trop grande importance pour que les éminents experts qui s'en occupent soient exposés à des avalanches de question, et qu'il s'ensuive peut-être des révélations accidentelles qui ne devraient pas être faites.

MESSIER

"Le bonheur des uns fait le malheur des autres"

Par courtoisie envers notre personnel nous avons dû fermer notre magasin, jeudi, vendredi et samedi, vu une chaleur intense une heure plus tôt. Nous nous excusons auprès de notre clientèle qui serait venue magasiner entre cette heure.

Merci.

MESSIER

LE GRAND MAGASIN A RAYONS DE LA RUE MONT-ROYAL

(entre Garnier et Fabre)

prés. et gérant général J.-E. CADIEUX FA. 3781★ MARCEL CADIEUX vice-président

ELECTROLUX

PARFAITEMENT REMISES A NEUF



PRIX AU COMPTANT

$29.50

AU COMPLET AVEC 7 ACCESSOIRES FABRIQUES PAR STATE



MEUBLES REMBOURRES



MATELAS



TAPIS ET CARPETTES

GARANTIE DE 12 MOIS

TÉLÉPHONE HA. 9449

POUR UNE DEMONSTRATION GRATUITE CHEZ VOUS

OUVERT JUSQU'A 8 HRS LE SOIR

DECOUPEZ LE COUPON

METTEZ-LE A LA POSTE aujourd'hui

STATE VACUUM STORES LTD,
57, rue Ontario ouest,
Montréal, P. Q.

Messieurs,

Sans obligation de ma part, veuillez m'envoyer votre représentant me faire une démonstration.

Nom .....

Adresse .....

Ville .....

STATE VACUUM STORES

57 rue ONTARIO OUEST

VENTES ET SERVICE. — TOUTES MARQUES DE BALAYEUSES ELECTRIQUES NEUVES. — MAGASINS DANS LES PRINCIPALES VILLES DU CANADA, DES ETATS-UNIS ET D'ANGLETERRE.

Special POUR UNE SEMAINE

TOUT PALETOT parfaitement nettoyé et pressé 49c EXCEPTE GABARDINE





CHEMISES LAVEES ET FINIES 14c CHACUNE

16 MAGASINS POUR VOUS SERVIR

3127, Masson	4300, E. Ste-Cath.
4518, St-Denis	2118, E. Rachel
461, Crémazie	2168, Frontenac
4531, Papineau	Agences :
6645, St-Hubert	1811, Amherst
3862, E. Ontario	7331, St-Hubert
1031, E. Mt-Royal	5800, St-Hubert
530, E. St-Zotique	682, rue St-Roch, coin Bloomfield
2582, E. Beaubien	

Maison essentiellement canadienne française

J.-O. PICHETTE, président et gérant général

eo LIMITÉE



Crémeux et velouté, parfait pour le café

Le Nestlé fait tant de bien à Bébé—et Bébé en raffole !

Le NESCAFÉ est un autre excellent produit Nestlé

FEUILLETON DE LA "PRESSE"

LE MARQUIS DE CIRE

par Paul-François KETTLER.

(Reproduction autorisée par la Société des Gens de lettres de France)

30 août 1948.

18 (Suite)

Cependant, grâce à ce secrétariat fictif et à une feinte atténuation de son libéralisme, il avait reconquis en partie la faveur des Estange. Il redevenait, petit à petit, un gendre possible.

—Papa et maman sont vraiment contents de vous, lui confia Lucile, un samedi qu'ils se promenaient dans le parc sous un ciel dépouillé par une belle après-midi de juillet. Lord Bettenfield avait prié des amis à dîner.

—Qui donc ? s'informa Melchior. Elle ne se rappelait plus, sinon qu'il s'agissait d'Anglais et d'Anglais importants. Elle ne se souciait plus guère que de ses fiançailles et de son proche hymen.

—Oui chère Lucile, dit Melchior avec élan, le jour n'est plus éloigné où nous fonderons un foyer.

Une voiture pénétra dans le parc, contourna la pelouse centrale. En même temps une cloche tintait.

—Les invités de nos cousins, fit Lucile. Rentrons vite.

Au salon, toute la maisonnée entourait les invités. Ils étaient plusieurs, mais Melchior n'en vit qu'un. C'était son jeune insolent à qui il apprenait l'équitation, le plus antipathique de ses élèves. Il eut un recul ; mais inutile désormais de s'esquiver : l'autre l'avait reconnu et le dénoncerait.

Le fils de lord Graham était, à l'accoutumée, froid et distant. Stupéfait et choqué d'une présence inconcevable à force d'incongruité il fut glacial et agressif. Quand on lui désigna Melchior sous son vrai nom, il eut un haut le corps et laissa, sans la prendre, la main que ce dernier lui tendait. Brusquement, il quitta son siège, alla droit à Lord Bettenfield, lui chuchota quelques mots à l'oreille. A la suite de quoi, lord Bettenfield, se levant à son tour, emmena hors de la pièce, Walter Graham.

Que se passait-il? Sauf Melchior, hélas! fixé, tous se le demandaient. Mais le marquis n'était pas d'un caractère à accepter longtemps les situations fausses et piteuses. Il sortit du salon, pour rejoindre l'intempestif visiteur et, au besoin, le remettre à sa place.

Walter Graham et lord Bettenfield étaient au billard. Walter s'exprimait avec vivacité; lord Bettenfield semblait dans un embarras extrême.

Melchior rompit leur colloque:

—Je devine ce qui vous gêne et scandalise en cette noble demeure, "Sir" dit-il à Walter.

L'autre riposta:

—Eh! oui, Monsieur, puisque vous n'êtes pas un vulgaire imposteur (primitivement, je l'avais cru, mais lord Bettenfield m'a prouvé le contraire) vous n'en restez pas moins un écuyer, et je n'ai point l'habitude de m'asseoir à la même table que mes inférieurs.

Melchior éclata:

—Qu'appelez-vous vos inférieurs? Les gens qui sont forcés de travailler pour vivre? Votre seule supériorité, je vais vous la révéler: c'est la chance. Vous avez eu la chance de naître en un pays que n'a bouleversé aucune révolution. Or, tout comme vous, je suis venu au monde riche et comblé, mais une tempête, un ouragan a passé sur mes biens et mes privilèges.

"Pour durer, j'ai occupé des emplois que vous décrétez méprisables. Présentement, vous me voyez professeur d'équitation. Figurez-vous, "sir", que je ne m'en considère pas du tout comme dégradé? Je m'en jurerais plutôt grandi. S'adapter à n'importe quelles circonstances, est un signe non d'infériorité, mais de supériorité.

Walter opposait à cette diatribe, presque calquée sur le monologue de Figaro, un arrogant mutisme. Son maintien attisait la colère de Melchior. Il se déchaîna outre-mesure. Ses cris parvinrent jusqu'au salon. Les Estange père et fils et les ancêtres de Lucile, qui évoquaient deux pastels de La Tour, accoururent.

A cet instant précis, Walter desserrant enfin ses lèvres minces, en laissa tomber ce seul mot "Palefrenier".

Melchior ne peut se contenir davantage; il se rua sur l'Anglais, et lui décrocha un crochet au menton. Walter avait du muscle et du courage: il rendit le coup. Bientôt, ce fut un véritable pugilat.

Lord Bettenfield et les autres s'affoçaient de séparer les antagonistes.

Estange père leur criait:

—Deux hommes de votre condition! Est-ce permis?

Cette apostrophe réveilla, chez eux, les notions de leur qualité: Ils cessèrent de se boxer, et, au milieu d'un cercle de spectateurs effarées, restèrent face à face, le visage meurtri et l'air penaud.

—Venez, dit Lord Bettenfield à Walter, et il l'entraîna d'un côté.

—Suivez-moi, dit le comte d'Estange à Melchior, et il l'entraîna de l'autre.

Ils montèrent à une chambre, où Lucile les rejoignit immédiatement avec de l'arnica et de quoi confectionner des compresses.

Elle était toute remuée par cette rixe encore inexpliquée et les blessures pourtant bénignes de son fiancé. Le Comte d'Estange, lui, était furibond.

—Melchior, le somma-t-il sans même attendre que Lucile commença ses soins, m'expliquerez-vous ?...

Le jeune homme se confessa sans nulle réticence. Eh bien ! oui, il avait travesti en un brillant secrétariat, son humble emploi dans un manège. Ses mobiles ? L'amour-propre et la crainte de compromettre son mariage. Pourtant il pensait ne pas avoir démérité. Aussi s'était-il révolté, lorsque ce grand escogriffe qui suivait son cours d'équitation, lui avait reproché, comme une tare, ce qu'il regardait comme une louable endurance dans l'adversité.

Par les expressions de son visage, Lucile visiblement l'approuvait. Au contraire, le père se renfrognait de plus en plus.

Il éclata :

—Monsieur, vous vous êtes comporté, en cette circonstance, ainsi qu'un crocheteur ! On voit que, depuis la Révolution, vous avez hanté les gens du commun, et pris de leurs manières aux forts et aux dames de la Halle !

Melchior sentait se réenflammer sa colère. Lucile, qui, dans ce différend, se rangeait de son côté, lui faisait signe de se dominer.

Il y réussit. Péniblement.

M. d'Estange s'acharnait :

—Vous nous disiez vous être, au cours de vos aventures, nommé Thomas Perrin, un Français de petite condition et pur démocrate. J'ai grand peur que le dit Thomas Perrin n'ait déteint sur le Marquis de Vandreuil.

Content de ce trait, il se tut, sans doute pour le savourer. L'anxiété tenaillait Melchior et Lucile. Qu'allait-il résulter pour leur hymen, des incidents de cette journée ?

Dans sa hâte de savoir, Melchior implora le comte.

—Monsieur, je suppose que je puis conserver quelque espérance de m'allier, un jour, à votre famille?

L'autre répondit, impénétrable :

—Laissez-moi, auparavant, réunir celle-ci en conseil. Elle prononcera.

—Père, supplia Lucile en tombant à ses genoux, ne nous séparez point. Melchior ne s'est pas rendu indigne de notre alliance, en acceptant d'humbles emplois pour subsister, et en relevant un injuste outrage.

Mais si touchante fût-elle, cette prière n'émut nullement M. d'Estange. Il y distingua la marque d'une insubordination acquise dans la compagnie de Melchior.

—Allons ! ma fille, lui enjoignit-il, assez de simagrées et de jérémiades ! Regagnez votre appartement et permettez à des parents plus expérimentés que vous, d'aménager au mieux votre avenir.

XVIII

Walter Graham était reparti, un oeil auréolé de violet. Lucile enfermée dans sa chambre avec sa gouvernante, Melchior déambulant solitaire dans le parc, attendaient anxieusement l'un et l'autre, que le conseil de famille eût statué sur leur sort.

Les juges délibéraient au grand salon. Melchior ne comptait, pour le défendre que sur les ancêtres maternels de Lucile. La mère l'affectionnait, mais le père et le grand-père paternel le tenaient désormais pour un dévoyé et une espèce de transfuge: ils étaient prêts à le jeter par-dessus bord. Quant aux Bettenfield, offensés, comme Anglais, en la personne de Graham dans l'hypothèse la plus favorable, ils resteraient neutres. De même que la Comtesse d'Estange, à qui manquait toute volonté. Il pesait ses chances et les jugeait légères. De temps en temps, il donnait un coup d'oeil à la maison, blanche et rose sous un ciel pur, mais personne n'en sortait. Comme il s'en approchait, il vit s'avancer sur le perron, puis lui faire des signes, l'aïeul maternel de Lucile, l'un des deux pastels animés de La Tour.

Ce dernier lui annonça:

—Tous étaient contre vous. Ils parlaient de vous rendre votre parole. Mais ma femme et moi nous vous avons vigoureusement défendu et nous avons obtenu ceci: vous allez rentrer en France, où, nous le tenons de bonne source, un mouvement royaliste d'envergure se prépare. Vous y serez un des agents les plus dévoués à nos princes. Puisque ce coquin de Talleyrand semble incliner à des opinions meilleures, vous tâcherez de profiter de la confiance qu'il vous accorde, pour le mettre tout à fait dans notre jeu. Ainsi êtes-vous en mesure de rétablir votre crédit auprès des Estange. En ce qui nous concerne, ma femme et moi, mon cher enfant, vous ne l'aviez jamais perdu.

Tendrement, le charmant vieillard l'attira pour l'embrasser.

—C'est bien, promit Melchior, je manifesterai mon zèle à la monarchie, de façon si éclatante, que l'on m'accordera avant peu la main de Lucile !

Après une séparation mouillée de larmes, Melchior rembarquait pour le continent. Le Comité des Emigrès à Londres, lui avait fourni des subsides. Le vieux duc de Taupé-Toupignac, dont l'apoplexie venait de renverser la raison chancelante, n'avait plus voix au chapitre; autrement, on lui eût tout refusé.

A Paris, Melchior revit en premier lieu Tallyrand. L'Etat était à la veille de grands changements, la République sur le point de subir des retouches, des remaniements. Néanmoins, Talleyrand la prévoyait condamnée, et ne sachant qui ou quoi la remplacerait, répartissait entre tous les partis, de nébuleuses promesses et de fugitives avances; il ne s'engageait à fond envers aucun. Se gardant de ce maître-fourbe, Melchior ne risqua nulle confidence dangereuse pour la cause qu'il servait avec une ferveur rénovée par l'amour.

Un polémiste était réputé pour la cruauté de ses articles contre le pouvoir. On s'arrachait la feuille où ils paraissent. Le titre de la feuille ? "Le Républicain Français". Le nom du journaliste ? Denis Mirault.

Celui-ci ne fut pas long à recevoir la visite de son ancien élève. Dans l'étroite salle de rédaction, où l'encre d'imprimerie et la fumée des pipes mélangeaient leurs odeurs, les deux hommes s'étreignirent devant les typographes et les journalistes émus. Sur un coin de table maculée, traînait l'article que corrigeait Mirault lorsqu'était entré Melchior.

Il brossa à ce dernier un tableau complet de la situation politique:

—La Convention est à bout de souffle; elle va disparaître en nous dotant auparavant d'un régime nouveau: le Directoire. Mais, fondé par des Conventionnels de la basse époque, dont Barras est le prototype, il ne peut être que mauvais. Aussi je combattrai le Directoire, non moins âprement que la Convention. Celle-ci eut, du moins, ne l'oublions pas, une belle période. Ne comptait-elle pas dans son sein, un Vergniaud, un Condorcet, un Danton, un Robespierre, ce dernier chimérique, mais réellement incorruptible? La terreur fut, au demeurant, une affreuse nécessité pour réduire l'ennemi intérieur et extérieur. N'importe, la République de Robespierre versa trop de sang. Mais la République de Barras est et sera un régime de fange. Or, nous sommes quelques-uns à vouloir une République où régnerait l'humanité et la vertu.

(à suivre)

Etat favorable des cultures au Canada

Les perspectives se sont améliorées depuis une couple de semaines.

Ottawa, ctl.—Une température favorable au cours des deux dernières semaines a de nouveau augmenté la perspective des récoltes dans les provinces des prairies. Ceci est particulièrement le cas des cultures tard semées qui se remplissent bien. Un temps humide au Manitoba, où une bonne partie des céréales sont assez mûres pour la moisson, a retardé les travaux dans plusieurs parties de la province. En Saskatchewan, la moisson va bon train dans tous les districts. Les cultures sont tardives en Alberta mais le remplissage est satisfaisant. La moisson des céréales de printemps sera générale la semaine prochaine. Les sauterelles continuent à causer des dommages dans les régions atteintes de l'Alberta et de la Saskatchewan, tandis que la mouche à scie fait quelques dégâts dans les districts du sud de ces provinces.

Au Manitoba

De fréquentes averses çà et là au Manitoba ont retardé la moisson au cours des deux dernières semaines et il n'y a que de légers progrès dans certaines régions. Au sud du réseau principal du Pacifique Canadien plus de la moitié des céréales sont coupées ou en moyettes, et de dix à vingt pour cent est battu dans certains districts. La moisson est commencée dans la plupart des districts du nord. Il est possible que la rouille nuise aux rendements du lin semé tard. Les rapports indiquent que l'échantillon des céréales est généralement de haute qualité, tandis que les rendements sont de bons à excellents. Le tournesol, le maïs et les betteraves sucrières laissent aussi prévoir une excellente récolte. Il faudrait maintenant du temps plus chaud pour activer la maturation des cultures et pour faciliter les travaux de moisson et de battage.

En Saskatchewan

La moisson est commencée dans tous les districts de la Saskatchewan et environ 40% du blé est coupé, dans les régions sud-centrales et 25 % dans la province en général. La température favorable au remplissage au cours des dernières semaines assure une qualité de bonne à excellente à toutes les céréales. La coupe du seigle d'automne est presque terminée et les rendements sont supérieurs aux prévisions dans la plupart des régions. La mouche à scie et les sauterelles causent des ravages dans presque toute l'étendue des districts du sud, de l'ouest et du centre et plusieurs champs sont fauchés afin de réduire les pertes. Les pertes par la grêle sont dispersées; elles se limitent surtout aux districts du sud.

En Alberta

Les cultures en Alberta, bien qu'en retard, mûrissent de façon satisfaisante et la température est favorable au remplissage et au mûrissage. La récolte des céréales de printemps est commencée sur des points dispersés et devrait être générale la semaine prochaine. Pourvu qu'il n'y ait pas de gel, les rendements prévus seront de satisfaisants à bons, sauf dans les districts de l'est de la province, où les dommages causés antérieurement par la sécheresse sont encore apparents. La récolte du seigle est très avancée et les rendements sont déclarés satisfaisants. Les sauterelles continuent d'endommager les céréales et le lin, et la mouche à scie infeste de façon considérable le blé tôt semé.

En Colombie

La température a été très variable en Colombie-Britannique, avec le résultat que la fenaison et la moisson des céréales ont été retardées. La récolte des principales cultures de pommes de terre est commencée sur l'Ile de Vancouver, et on déclare que le dernier mildiou est plus répandu que d'habitude dans ce district. La récolte des abricots est terminée et les pêches paraissent sur les marchés en quantité.

Dans les Maritimes

La fenaison se poursuit toujours dans les Maritimes, mais elle est presque terminée dans certains districts. Une partie des céréales semées tôt ont été coupées mais un fort pourcentage des cultures sont encore vertes et seront probablement coupées pour le foin. L'ensemble de la récolte de pommes de terre au Nouveau-Brunswick promet beaucoup, bien qu'il y ait indice de légers dommages causés par la brunissure.

Au Québec

La fenaison est terminée dans tous les districts du Québec, sauf Gaspé, Abitibi, Témiscamingue et Saguenay. Bien que la récolte ne soit pas aussi forte que l'an dernier elle se compare favorablement à une année moyenne. La moisson est commencée et les perspectives sont meilleures qu'elles ne l'étaient au début de la saison. Les cultures commerciales promettent beaucoup, particulièrement, les pommes de terre, le lin et le tabac. La précipitation des deux dernières semaines a considérablement amélioré les pâturages. A l'heure actuelle, l'aperçu général laisse prévoir une production dépassant la moyenne.

En Ontario

La coupe d'une récolte à peu près sans précédent dans le sud de l'Ontario se poursuit à la faveur de conditions favorables en général. Le rendement du blé a considérablement dépassé la moyenne et celui des céréales de printemps est aussi très satisfaisant dans presque tous les districts. La moisson d'une grande superficie de graine de lin se poursuit rapidement et tout indique que les rendements seront à peu près les mêmes que ceux de l'an dernier. La plus grande partie des cultures tardives ont accusé une végétation excellente au cours des deux dernières semaines mais il faut de la pluie dans le centre de l'Ontario et la péninsule de Niagara pour qu'elles mûrissent normalement. Dans le nord de l'Ontario, où la moisson se fait habituellement plus tard, la coupe de l'avoine et de l'orge n'a commencé que durant la deuxième semaine d'août. On ne prévoit pas que les rendements dans cette partie de la province soient aussi favorables que ceux du sud mais, sauf dans le district de Kenora, où les cultures sont très pauvres, les cultures de céréales de printemps sont à peu près moyennes.

Etats financiers

Int. Mining Corp.

Au 30 juin dernier la valeur nette de liquidation des 489,973 actions ordinaires d'Int. Mining Corp. s'établissait à $5,079,161, soit environ $10.37 chacune. Ces chiffres se comparent à $4,740,760 et $9.68 à la fin du premier trimestre, à $4,787,298 et $9.77 à la fin de 1947 et à $3,916,-231 et $7.99 au 30 juin 1947.

Les recettes des 6 premiers mois de l'année en cours comprennent $31,463 en dividendes, intérêts, etc. et $7,976 provenant de la vente de valeurs mobilières. La compagnie a aussi reçu de Supia Gold Dredging et de Inland Lead & Zinc respectivement $46,171 et $9,962, montants récupérés sur des billets à recevoir antérieurement amortis. Les frais du premier semestre se traduisent par $67,444. L'amortissement des placements et avances à El Paso Mines a été réduit de $11,970 à $90,-716.

Il résulte des opérations du premier semestre un profit net de $14,-129, contre une perte de $277,258 les mêmes mois de 1947. Pour toute l'année dernière, la perte s'élevait à $430,651.

Au sujet de l'accroissement de la valeur de liquidation (environ 60 cents par action), la compagnie souligne qu'elle provient de l'augmentation de $277,734 dans la plus-value des placements non réalisés, ainsi que du profit net de $14,129.

* * *

Chatco Steel Products

Le profit net consolidé de Chatco Steel Products Limited pour les 12 mois terminés le 31 mars 1948 et de Canadian Top and Body Corporation pour les 15 mois finis le 31 mars 1948 se place à $109,784 et se traduit par $2.75 par action privilégiée 5% et par $1.49 par action ordinaire, comparativement à $197,-290 pour les périodes correspondantes de 1947. Le bénéfice d'exploitation s'établit à $244,003 et les revenus des placements à $36,136. La dépréciation a absorbé un montant de $48,185; les intérêts sur les obligations, $38,573; l'impôt sur le revenu, $83,597. Au 31 mars 1948, le surplus accumulé présentait un solde de $647,433.

Le bilan consolidé en date du 31 mars dernier fait voir un actif disponible de $1,000,018 et un passif exigible de $364,431, laissant un fonds de roulement de $635,580, à comparer à $646,782 il y a un an. Les immobilisations, avant déduction de $494,322 pour la dépréciation, se chiffrent par $2,533,800, comparativement à $2,306,818 au 31 mars 1947.

Dans le rapport présenté aux actionnaires, M. H.-S. Shannon, président, dit que les produits et les services de fabrication au contrat de Chatco sont l'objet d'une demande croissante. Il ajoute que la rareté persistante des matières premières a empêché la compagnie de répondre adéquatement à cette demande.

* * *

Pacifique Canadien

Les recettes brutes du Pacifique Canadien se sont élevées à $29,816,-708 en juillet, ce qui représente une augmentation de $2,095,831 sur le total de $27,720,877 pour le même mois de l'an dernier. Les frais d'exploitation se sont également accrus de $2,289,310 au chiffre de $28,051,696, contre $25,762,396 en juillet 1947, de sorte que les recettes nettes accusent une baisse de $193,479, soit de $1,958,-491 à $1,765,012.

Pour les sept premiers mois de 1948, les recettes brutes se sont totalisées à $190,646,588, contre $178,546,-285 il y a un an, soit une augmentation de $12,100,303. Les frais d'exploitation accusent une hausse de $18,879,307, soit de $170,165,872 à $189,045,179. Les recettes nettes ont diminué de $6,779,004 ou de $8,380,-413 à $1,601,409.

	1948	1947
Juillet:	$	$
Rec. brutes	29,816,208	27,720,877
Frais d'expl.	28,051,696	25,762,386
Rec. nettes	1,765,012	1,958,491
Sept mois:		
Rec. brutes	190,646,588	178,546,285
Frais d'expl.	189,045,179	170,165,872
Rec. nettes	1,601,409	8,380,413

Mines non inscrites

(Cours fournis par G. E. Leslie & Co.)

	Offre	Dem.
Abenakis	2½	3
Amalg. Kirk	4½	6
Annamaque	1	2
Baker Lake	1	3
Bachelor Lake	—	26
Bar Lat	—	10
Bright R. L.	2	3
Brown McDade	6	8
Carricona	1½	3½
Circle Yellow	4	7
Clairemont	—	19
Cons. Chibougameau	22	24
Cont. Copper	7	9
Columbiere	1	3
Courtmont	—	10
De Bassis	3	5
Donrand	—	8
Doroseka	1	2
Dumico	2	—
Dunford	5	6
Dupuynet	1	2
Gaymont	8	10
Gordon Lebel	3	5
Greenlee	3	8
Harpers	1	2
Hugh Pam	11	13
Insco	20	32
Kenbay	5	7
Lake Expanse	2½	5
Lake Geneva	3	5
LaSalle	4½	5½
Lasidon	—	15
Lassie R. L.	4	8
Lavalie	3	5
Major	2½	4
Martin Bird	3	5
Marbenor	5	7
McCuaig	8	10
Nat. Malartic	10	12
New Augurita	7	9
New Malartic	3	4
Newport	3	4
Norbeau	60	70
Obaska Lake	8	10
Norcourt	3½	4½
Obalski (1945)	7	9
Obalski	2	4
Ont. Nickel and.	1½	3
Opem. Copper	10	12
Orpit	3	4
Pan Canadian	—	3
Pascalis	10	12
Payne	6	8
Payore Con.	—	3
Pershing Man	—	10
Pinaud	2	3
Preston	1	2¼
Quejo	3½	4½
Rainville	10	14
Rand Mal.	4½	6
Renford	3	4
Scott Chib.	4	6
Southvue	7	15
Sovereign	4	6
Starlight	2	4
Trans Duvernay	14	18
Trident	—	11
United Asbestos	29	35
Vause Dufault	4	6
Wendell	8	10
Young Dave	18	20

Contre le cancer

—Chaque année, la lutte est engagée avec succès contre le cancer. Mais pour réussir il faut que le cancer soit combattu dès le début.

Le Canada fabrique plus de lessiveuses

Ottawa, 27. — En juin, la production de lessiveuses mécaniques domestiques et de réfrigérateurs électriques touche de nouveaux sommets. Un total de 28,683 lessiveuses sont fabriquées contre 24,766 le mois précédent et 16,706 en juin 1947; la production de réfrigérateurs électriques s'élève à 12,187 unités, contre 11,040 le mois précédent et 7,886 en juin 1947.

Depuis le commencement de l'année, la production de ces appareils est aussi à la hausse. Durant les 6 mois, 156,734 lessiveuses domestiques et 66,069 réfrigérateurs domestiques ont été fabriqués, contre 94,-657 et 48,715 respectivement, durant la première moitié de 1947.

OBLIGATIONS

(Cours compilés à la source par l'Investment Dealers Association of Canada. Ils ne sont donnés qu'à titre indicatif.)

Dominion du Canada:		
3% 1950-55	101¾	102⅛
3% perp.	99	99¾
3¼% 1948-51	100¼	—
3¼% 1956-66	102½	—
4½% 1943-53	109¼	—
4½% 1942-59	103	103¾
Emprunts de guerre et Victoire		
1er emp. guerre 3¼% 1952	102⅞	—
2e emp. guerre 2½ 1952	101¼	102
1er emp. Victoire 3% 1951	103	—
2e emp. Victoire 3% 1954	103⅝	104⅛
3e emp. Victoire 3% 1956	103⅜	104⅛
4e emp. Victoire 3% 1957	102⅜	103⅛
5e emp. Victoire 3% 1959	101½	102¼
6e emp. Victoire 3% 1960	101	101¾
7e emp. Victoire 3% 1962	100¼	100⅝
8e emp. Victoire 3% 1963	100¼	100⅝
9e emp. Victoire 3% 1966	100¼	—
Garantie du Dominion:		
CNR 2¾% 1967	96½	98
CNR 4½% 1951	115½	—
CNR 4¼% 55	120⅛	—
CNR 4½% 1957	121¼	—
CNR 5.5%	112¾	113½
CNR 5/49-69	107	—
CNWLHS 5½-1935	121	—
GTPLS 4% 1955	118¾	—
Port de Montréal 3% 1969-69	107	—
Provinces:		
Alberta 3½% 1963	101½	103
Alberta 3½% 1971	101½	103
Alberta 3½% 1969	101½	103
Col. Brit. 4½% 1953	116	—
Col. Brit. 4½% 1958	101⅝	—
Col. Brit. 3% 1980	99	100½
Col. Brit. 2¾% 1967	94	95
Manitoba 5½% 1958	117½	119½
Manitoba 4½% 1956	110½	101¾
Manitoba 3¼ 1963	100½	101¾
Manitoba 5% 1959	124½	—
N.-Bruns. 2¾% 1967	91½	93
N.-Ecosse 3% 1958	99½	101
N.-Ecosse 4½% 1960	123	—
N.-Ecosse 3½% 1962	100½	102
Ont. Hydro 2¾% 1964-67	94	96
Ont. 2¾% 1951-66	94¼	—
Ont. 4½% 1960	122½	—
Ont. 3% 1962-65	99¼	100¼
Ile du P.-E. 3% 1956	98¼	—
Québec 2% 1951	101¼	—
Québec 3½% 1951-53	102¾	—
Québec 3½% 1955	101½	—
Québec 3½% 1957	103	105
Québec 3% 1959	100	102
Québec 3½% 1960	103	105
Québec 3% 1950	100¾	—
Québec 4% 1956	105	—
Québec 2% 1960	100	102
Québec 3% 1962	100	101¼
Hydro-Québec 3¼% 1953-55	94	96
Hydro-Qué. 2¾% 1966-68	93½	95½
Com. Mun. Qué. 2¾% 1957	97¼	98
Com. Mun. Qué. 2¾% 1967	93¾	95¼
Com. Mun. Qué. 3% 1962	99	100½
Com. Mun. Qué. 3½ 1972	97¼	99
Com. Mun. Qué. 3¼% 1970	101	102½
Com. Mun. Qué. 3¼% 1966	100	102
Com. Mun. Qué. 3¼% 1977	98½	100½
Sask. 4½% 1951	111½	—
Sask. 5% 1959	110½	—
Municipalités:		
Montréal 3% 1960	96	98
Montréal 3% 1964	94¼	96¼
Montréal 3% 1965	93½	95
Montréal 3% 1967	93	95
Montréal 3% 1968	93	95
Montréal 3% 1969	92	94
Montréal 3% 1970	92	94
Montréal 3% 1971	92	94
Montréal 3% 1972	92	94
Comm. Mét. 4% 1951	104	—
Comm. Mét. 4½% 1953	115	—
Comm. Mét. 4½% 1954	115	—
Comm. Mét. 4½% 1961	116	—
Comm. Mét. 4½% 1965	117	—
Comm. Mét. 5% 1966	119	—
Québec 4½% 1956	102	—
Québec 5% 1953	106	—
St. John 4½% 1719	119½	—
Trois-Riv. 4½% 1959	122	—
Winnipeg 4½% 1960	121	—
Vancouver 3½% 1960	97¾	100¼
Transports:		
Algoma C.H.B. Ry. 5 p.c.	67½	69½
Can. Atlan. 4 p.c. 1935	111½	—
C.P.R. 3½ p.c. 1951	102¼	104¼
C.P.R. 4 p.c. perp.	105	106
C.N. Steamships 3½ p.c. 1957	101	103
Services publics:		
Assoc. T. and T. 5½ p.c. 1955	112	—
Bell Tel 3 p.c. 1960	109½	—
Bell Tel. 3 p.c. 1977	97	99
Bell Tel. 3¼% 1973	100½	102½
B.C. Electric 3¼ p.c. 1967	91½	93½
B.C. Electric 3¼ p.c. 1968	90	100
B.C. Tel. 4 p.c. 1962	100½	102½
East Koot. 3¾ p.c. 1967	93½	95½
Gat. Power 3 p.c. 1970	98	—
Gat. Power 3¼ p.c. 1970	98¼	100¼
Int. Hydro 6% 1944	106	107
Lower St. L. Pow. 3¾% 1968	98	101
Mil. Tram. 4½ p.c. 1955	95½	98
Mont. Tram. 5 p.c. 1955	96	100
North Que. Pow. 3¾ p.c. 1967	98½	100½
North Que. Pow. 4½ p.c. 1967	98	100
Ottawa Pow 4% 1957	100½	—
Power Corp. 3½% 1967	94½	96½
Québec Pow 3 p.c. 1962	95½	99
Québec Tel. 3½ p.c. 1972	94½	97
Shaw. W. & P. 3 p.c. 1961	98½	100½
Shaw. W. & P. 3 p.c. 1971	96	98
St. Maurice Pow. 3¼% 1970	96½	98½
Unit. Sec. 3% 1952	99	—
Winn. El. 3¼% 1971	101½	103½
Valeurs industrielles:		
Abitibi 3½ p.c. 1967	96¼	98¾
B.C. Pulp 3½% 1957	95	98
B.C. Forest 4 p.c. 1966	91	93
Brompton P. 3½ p.c. 1968	93	95
Brown 5 p.c. 1959	101¾	103½
Burns 4% 1962	98	100½
Can. Brew 3½ p.c. 1967	92½	94½
Can. Celan. 3½ 1962	98	100
C.W. Lumber 4 p.c. 1962	99½	102
Can. P. & P. Inv. 5% 1958	111½	—
Cons. Paper 3½% 1947	100¾	102½
Dom. Coal 4½% 1953	103	—
Dom. Dairies 4 p.c. 1966	95½	98
Dom. Malt 3¾ p.c. 1965	99½	102½
Dom. Text. 3½% 1959	101	—
Dryden 4% 1961	98	—
Eddy 3½% 1966	95	97
Eddy 4 p.c. 1966	99	102
Fed. Grain 4% 1954	97½	100
G.I. Paper 3½ p.c. 1957	98	101
Gurney 4% 1947	97	99½
Imp. Tob 2¾% 1968	96	98
Ind. Accept. 3½% 1969	93	95
Lake St. J. 3½ 1961	101½	103½
Map. Leaf 3¾% 1963	99	102
Massey 3% 1958	92	95
McColl 3 p.c. 1971	94	97
Penmans 3¼ p.c. 1966	99½	101½
Price 3¼% 1966	99½	101½
Regent 4% 1952	101	—
Rolland 4% 1965	108½	—
Simpson 3½% 1960	101	103
Steel Co. 3¼% 1967	94	96
Wabasso 3½% 1961	101½	—
West Grain 5% 1963	74	77
Immeubles:		
Acadia Appts 4% 1959	98	—
Alex. Bldg 6% 1947	74	77
Balfour 3 p.c. 1943	69½	—
Dom. Square 4% 1958	102	104
Hotel LaSalle 5% 1965	73	75
Lord Nelson 4 p.c. 1947	80	—
Mtl. Appts. 4 p.c. 1956	95½	97½
Id. 3e 4 p.c. 1954	98	—
Queen's Hotel 5% 1953	99	—
Ry. Exch.B Bldg 3½ p.c. 1958	72	—
Sherbr. St. Realty 4 p.c. 1952	98	101
St. Cath. St. Realty 4% 1957	99½	—

Titres au comptoir

(Cours fournis par Kippen & Co. Inc.)

	Offre	Dem.
Acadia Appts	10	11
Banque d'Epargne	41¾	43¾
Banque Provinciale	16	16¾
Beauharnois L. H. and P.	19¼	20¼
Beauharnois Power	7	9
Can. Arena	53	—
Cooksville "A"	11	12
Id. "B"	3½	4½
Cuban Can. Sugar	3¾	5
Ern. Cousins units	22	—
Dupuis Freres nouv.	24¾	25¾
Fashion Craft priv.	100	103
Granby Elestic Web	4	—
J. B. Baillargeon	25	—
Id. priv.	1 25	—
Lamontagne	12	—
Laprairie Brick	—	6
Laprairie Brick priv.	—	97
Nat. Drug	7½	8¼
Old Comrades Brew	2 25	2 75
Prudential Trust	—	—
Quebec Apots	34	—
Remais Films (unités)	—	22
St. Lawrence Brick	29	—
Soc. d'Adm. et Fiducie	19	—
Sun Trust	140	—
Trust Général	110	—

Ex-dividende demain

Asbestos Corp., 25 cents plus 5 cents par action.

Canadian Foreign Investment Corp., 75 cents par action.

Canadian Oil Companies, 2% par action privilégiée 8%, 1¼% par action privilégiée 5% et 1% par action privilégiée 4%.

Niagara Wire Weaving Co., 40 cents par action.

Dominion Tar & Chemical Co., 25 cents par action privilégiée.

La Cie de Papier Rolland, $1.06¼ par action privilégiée.

International Paper Co., $1 par action ordinaire et $1 par action privilégiée.

Abitibi Power & Paper Co., 37½ cents par action de deuxième privilège et 62½ cents par action de premier privilège.

Gatineau Power Co., 30 cents par action ordinaire, $1.25 par action privilégiée 5% et $1.37 par action privilégiée 5½%.

Wilsil Ltd., 25 cents par action.

Ex-dividende aujourd'hui

Canadian Breweries, 50 cents par action.

Canada Wire & Cable Co., $1 par action "A" et 25 cents par action "B".

Jamaica Public Service Ltd, 25 cents par action.

Jamaica Public Service Co. Ltd., $1.75 par action privilégiée.

MacKinnon Structural Steel Co., 1¼% par action privilégiée.

Belding-Corticelli, 1½% par action ordinaire et 1¾% par action ordinaire et 1¾% par action privilégiée.

Canadian Food Products Co., 18¾ cents par action ordinaire, $1.12½ par action privilégiée et 25 cents par action "A".

Paton Manufacturing Co., 20 cents par action ordinaire et 1¾% par action privilégiée.

Hinde & Dauch Paper Co. of Canada, 25 cents par action.

Sarnia Bridge Co., 20 cents plus 10 cents par action.

Woods Manufacturing Co., 50 cents par action.

Industriels anglais à Montréal



Une mission industrielle anglaise composée de 12 ingénieurs est arrivée à Montréal samedi matin. Cette mission, qui demeurera au Canada jusqu'au mois d'octobre, visitera le pays de l'Atlantique au Pacifique et étudiera les possibilités du marché canadien pour la machinerie anglaise. Le groupe, photographié à la gare centrale comme il venait de descendre du Montrealer, du Canadien National, se compose de: MM. E.-H. Gilpen, président de la British Food Machinery Manufacturers Association; Norman Nevill, O.B.E., directeur de la British Chemical Plant Manufacturers Association; W.-R. Beswick, Power Gas Company (Londres); S.-C. Robinson, directeur de Thomas Robinson & Son, Ltd., Rochdale; H.-V. Yorke, directeur de Bennett Son & Shears Ltd., Londres; M. Buist, directeur de la British Electrical Manufacturers Association; F.-C. Fitzpatrick, Amalgamated Engineering Union, Londres; A.-R. Grant, Whossoe Ltd., Darlington; A.-W. Berry, British Engineer Association; E.-Bruce Ball, directeur de Glenfield & Kennedy, Kilmarnoch; C. Bennett, représentant du ministère de l'Approvisionnement; Mme E. Gwynn-Jones, secrétaire de M. Gilpen. M. W.-D. Lamble, commissaire intérimaire du commerce de G.-B. à Montréal, apparaît aussi sur cette photo. — (pho to Canadien National).

Une réunion agricole à Ste-Clothilde de Beauce

Conclusions d'un concours d'exploitation rationnelle de fermes organisé en 1943, dans East-Broughton, chez M. E. Bolduc.

par Roland Lespérance

La clôture d'un concours d'exploitation rationnelle de fermes, organisé en 1943 dans East-Broughton et quelques paroisses environnantes, faisait l'objet d'une intéressante réunion agricole à Ste-Clothilde de Beauce, le 19 août dernier, sur la ferme de M. Emmanuel Bolduc, lauréat du concours.

Une quinzaine de concurrents assistaient à la réunion plus une vingtaine de cultivateurs des alentours et quelques officiers du ministère provincial de l'agriculture.

"L'un des avantages de participer à un concours de fermes, déclarait M. Emmanuel Bolduc, c'est d'avoir l'occasion d'étudier avec les agronomes les problèmes particuliers de notre exploitation agricole et de se voir tracer, chaque année, un programme bien défini à réaliser. Programme réaliste, ajoutait le lauréat, car on ne nous conseille rien d'impossible".

Rappelant avec une satisfaction bien évidente son expérience des cinq dernières années, M. Bolduc concluait que sa participation à un concours de ferme lui avait imposé des travaux et des dépenses additionnels mais l'avait aussi conduit à de substantielles augmentations de revenus.

Travaux accomplis

En visitant la ferme si bien tenue du lauréat, les visiteurs ont pu constater l'exactitude des remarques précédentes. En cinq ans, M. Bolduc a fait des travaux considérables d'orochage, construit un chemin de ferme de 12 arpents de longueur, mis en valeur une pièce de terre inculte de 10 arpents, appliqué dans ses champs 85 tonnes de chaux et 13 tonnes d'engrais chimiques, etc., mais ses rendements en céréales et en foin ont presque doublé.

Encore la qualité de ses récoltes a-t-elle augmenté de façon plus apparente, peut-être, par suite de la fertilisation des pâturages, de semis plus généreux de trèfle et de luzerne dans ses prairies, de la culture de l'orge en mélange avec l'avoine, de la disparition du coeur brun des chaux de Siam par l'emploi de borax, etc. Quant au profit net de l'exploitation, il a plus que triplé; l'on pourrait objecter que le cas de M. Bolduc est exceptionnel en ce sens que la maladie ayant décimé son troupeau laitier en 1941, ce cultivateur a dû réorganiser complètement sa vacherie durant les cinq années du concours. Mais sur 20 concurrents, il y en a six qui ont triplé ou presque le profit net de leur ferme (intérêt chargé) et quelques autres l'ont doublé.

Tour à tour, durant la visite de la ferme de M. Bolduc les agronomes Ernest Marceau, instructeur aux concours de fermes dans le comté de Beauce; J.-A. Plante, agronome du comté, J.-W. Marceau, son adjoint; Roland Lespérance, secrétaire du Comité provincial des pâturages, prirent part à la discussion des problèmes agricoles régionaux.

M. André Auger

M. André Auger, chef du Service provincial de la grande culture, commenta finalement les résultats du concours et proposa aux assistants un programme d'amélioration de fermes approprié aux conditions régionales de climat, de sols et de marchés, insistant particulièrement sur la nécessité de prévenir l'érosion des sols, de les enrichir en humus et en éléments minéraux, de tirer le meilleur parti possible des prairies et des pâturages et de compenser la superficie nécessairement restreinte des céréales par l'augmentation des rendements. Il a aussi particulièrement recommandé des essais de trèfle Ladino et de millet.

Pareilles recommandations s'adresseraient à un auditoire des mieux disposé à les mettre en pratique. Car la plupart des concurrents avaient tenu à exprimer leur satisfaction des résultats obtenus durant les cinq années écoulées et leur détermination à poursuivre des améliorations qui leur ont rendu, ainsi qu'à leur famille, la profession agricole plus attachante.

Signalons l'émulation extraordinaire des trois concurrents les plus heureux, M. Emmanuel Bolduc conservant 441 points sur 500, M. Arthur Nadeau, de S.-Frédéric, conservant 440 points, et M. Albert-France Gagnon, de S.-Pierre de Broughton, conservant 439.5 points.

Le concours de ferme d'East-Broughton qui vient de se terminer marquera sans doute le départ vers une meilleure organisation technique et administrative de plusieurs fermes de la région. Maints concurrents ont souligné avec instance que le seul fait d'avoir appris à tenir une comptabilité agricole leur serait un précieux secours dans les années à venir. Non moins nombreux sont les membres de ce concours qui ont tenu à profiter de l'occasion pour affirmer, en toute connaissance de cause, leur croyance en l'efficacité de la science agricole et de la collaboration amicale des cultivateurs et des agronomes.

L'U. C. C. à S.-Hyacinthe

Sages conseils de S. Exc. Mgr Douville aux cultivateurs.

Saint-Hyacinthe, (D.N.C.) — Plusieurs centaines de cultivateurs du diocèse de Saint-Hyacinthe ont participé, en notre ville, au congrès annuel et diocésain de l'Union catholique des Cultivateurs et de l'Union catholique féminine (U.C.C et U.C.F.). Ce congrès était sous le haut patronage de S. Exc. Mgr Arthur Douville, évêque du diocèse, et sous la présidence active de M. Jean-Baptiste Lemoyne, de Saint-Robert de Richelieu, président diocésain.

La journée débuta par une messe nuptiale célébrée à la chapelle du séminaire aux intentions des congressistes. M. le chanoine Lucien Beauregard, supérieur de la maison, prononça le sermon. Plusieurs personnalités avantageusement connues prirent part aux assises. Mentionnons l'hon. Laurent Barré, député de Rouville à l'Assemblée législative, ministre de l'Agriculture; M. Thuribe Belzile, du bureau central de l'U.C.C.; le R. P. Léon Lebel, s.j., aumônier général de l'U.C.C., de Montréal, et autres.

Le congrès fut avant tout une journée d'études et une occasion des plus favorables à de nombreux échanges d'idées.

Après la messe, M. Jean-Baptiste Lemoyne, président diocésain, ouvrit officiellement le congrès. Il souhaita d'abord la bienvenue et passa en revue les activités de l'U.C.C. Il souligna les progrès accomplis en ces dernières années.

Mgr Douville porta la parole, à la séance d'ouverture. Il fit l'éloge du milieu agricole et encouragea fortement les cultivateurs, pères et mères de famille, à élever leurs enfants dans le respect de la terre, à leur enseigner l'amour du sol nourricier. Il rappela aussi les nombreux avantages à demeurer à la campagne, puis souhaita l'expansion du système des caisses populaires. Mme Paré, présidente de l'U.C.F. dans le diocèse, porta également la parole.

Le ministre de l'agriculture, l'hon. L. Barré, s'est dit très heureux de participer au congrès régional de l'U.C.C. Pour moi, l'U.C.C., dit-il, est plus qu'un souvenir, mais une belle, une grande réalisation. Il a montré les difficultés des temps présents et dénoncé le danger du communisme, de même que celui du capitalisme outrancier. Il faut choisir, déclara M. Barré, mais nous devons choisir une formule plus modérée que celles proposées par le communisme ou le capitalisme; nous devons choisir la coopération et travailler avec de plus en plus d'ardeur à la réalisation d'oeuvres coopératives. Le ministre a montré comment l'U.C.C. avait contribué à obtenir plus de justice pour la classe agricole. Vous êtes les égaux du ministre de l'agriculture, qui est votre frère, dit-il, et la reconnaissance de ce droit, vous le devez à l'U.C.C. Il a terminé en demandant aux cultivateurs une grande confiance en leur union.

Le Père Lebel, aumônier général de l'U.C.C. et de l'U.C.F., tira les conclusions des assises.

Dividendes

Southern Canada Power Co., 30 cents par action ordinaire, payable le 15 novembre aux actionnaires inscrits le 30 octobre; et 1½% par action privilégiée, payable le 15 octobre aux actionnaires inscrits le 20 septembre.

J. H. Ashdown Hardware Co., 15 cents par action "A", payable le 1er octobre aux actionnaires inscrits le 10 septembre.

Le cours du change

Le dollar canadien a baissé de 1/16 à 7½ pour cent d'escompte à New-York et la livre sterling s'est maintenue à $4.03¼. La Commission de contrôle du change à Ottawa maintient, pour le dollar américain, le pair à l'achat et une prime de ½ pour cent à la vente.

Vacances en France

—80 enfants de la Dame Owen School, à Islington, Middlesex, Angleterre, vont passer gratuitement un mois de vacances chez des fermiers de Normandie.

L'emploi du 2, 4-D

Une révolution dans la lutte contre les mauvaises herbes au Canada.

Ottawa, (P.C.) — L'une des découvertes de la guerre, le célèbre 2,4-D, est constamment employé dans les Prairies canadiennes, pour améliorer les récoltes.

Un porte-parole du département de l'agriculture a dit que, à toute chose égale, les vastes prairies et paturages de l'ouest seront bientôt fertiles grâce à l'emploi du 2,4-D Il a fait une révolution dans le contrôle et la distruction des mauvaises herbes, a déclaré le Dr R.-O. Bibbey, du département de la pathologie et de la botanique.

C'est le produit chimique qui, après sa découverte, est passé aux mains des Etats-Unis et est resté dans le secret. On croyait pouvoir s'en servir pour bombarder le Japon et paralyser l'effort de guerre de l'ennemi.

Les japonais comptaient sur la fève soya et le coton et le 2,4-D les ont détruit. Ce produit chimique est tellement puissant que certaines plantes y sont aussi sensibles que les mauvaises herbes.

Mais le blé, l'avoine et l'orge, les céréales, les plus abondantes productions au Canada ne sont pas attaquées par le 2,4-D. Le lin y est aussi réfractaire.

Le 2,4d réussit très bien, pour le contrôle de la moutarde et nombre d'autres

LE BROOKLYN SUPPLANTE LE BOSTON EN PREMIÈRE POSITION

Les Dodgers de Brooklyn montent en première place

Les joueurs de Bert Shotton triomphent deux fois des Cardinaux de S.-Louis. — Les Red Sox conservent leur avance dans l'Américaine.

New-York, 30, (BUP)—Les Dodgers de Brooklyn sont aujourd'hui les détenteurs de la première position de la Ligue Nationale, après une poussée lente, difficile, persistante, que les experts du baseball comparent maintenant au ralliement historique des fameux Braves de Boston en 1914.

Les Dodgers ne gagneront peut-être pas le championnat, mais s'ils accomplissent l'exploit, leur ralliement spectaculaire qui a duré 56 jours sera écrit dans les annales du baseball.

Les joueurs de Bert Shotton ont accompli leur performance en dépit de nombreuses blessures, un changement de gérant au milieu de la saison et un alignement tellement chambranlant, que les joueurs se demandaient toujours s'ils ne seraient pas cédés à un club mineur d'une journée à l'autre.

L'équipe des Braves de 1914 alignait des Immortels du baseball, tels que Johnny Evers, Hank Conway et Rabbit Maranville. Ce club était 14½ parties en arrière des meneurs le 4 juillet et avec sa poussée courageuse s'est finalement classé premier, le jour de la fin de la saison.

Le Brooklyn était en dernière place, en plus d'être éloigné des meneurs par 10 parties le 2 juillet. Depuis cette date, les Dodgers ont remporté 39 victoires contre seulement 16 défaites pour un pourcentage de .709. Dans la journée d'hier, les Dodgers ont remporté deux belles victoires sur les Cardinaux de S.-Louis au compte de 12 à 7 et de 6 à 4. En vertu de ses deux triomphes, le Brooklyn est en première position à trois pourcentages de point sur les Braves de Boston.

Jackie Robinson a mené l'attaque de 14 hits de son club contre six lanceurs des Cardinaux de S.-Louis, avec un circuit, un trois-buts, un deux-buts et un simple dans la première joute. Le gérant Eddie Dyer des Cardinaux a envoyé 22 joueurs dans la mêlée. Le gaucher Paul Minner a reçu le crédit de la victoire, bien qu'il fut remplacé par Hank Behrman. Harry Breecheen a été le lanceur perdant.

Le simple de Arky Vaughan à la 10e manche a fait compter Pete Reiser pour donner une victoire au vétéran lanceur Hugh Casey, dans l'autre joute.

2 revers des Braves

Les Braves de Boston sont tombés en deuxième position, alors qu'ils ont perdu les honneurs d'un programme double avec les Pirates de Pittsburgh, 6-1 et 5-2.

La recrue Bob Chesnes a lancé une partie de cinq cups sûrs pour remporter sa 6e victoire consécutive. Le gaucher Vic Lombardi a alloué seulement sept hits aux Braves dans la deuxième partie.

Les Reds de Cincinnati ont également remporté les honneurs d'un prgramme double sur les Giants de New-York, triomphant deux fois par 3 à 2. La seconde joute a été arrêtée à le 5e manche par la pluie.

Le Philadelphie et les Cubs de de Chicago ont divisé. Les Phillies ont gagné par 1-0, pour ensuite être défaits par 10 à 4.

23e circuit de Williams

Dans la Ligue Américaine, les Red Sox de Boston ont conservé leur prise en première position du circuit, en partageant les honneurs d'un programme double avec les Browns de S.-Louis, Joe Dobson a remporté sa 14e victoire, par 10 à 2, en allouant seulement six hits.

Ted Williams a frappé son 23e circuit dans cette joute.

Les Red Sox ont ensuite été défaits par 12 à 4, alors que les Browns ont frappé 20 coups sûrs. Don Lund, Les Moss et Al Zarilla ont frappé des circuits.

Les Yankees de New-York et les Tigers de Détroit ont également divisé. Un circuit de deux points de Billy Johnson a permis au Yankees de l'emporter 11 à 10, après qu'ils eussent été vaincus par 9 à 6.

Les Indiens de Cleveland, avec Bob Lemon au monticule ont blanchi les Sénateurs de Washington par 6 à 0, puis ils ont ensuite perdu la seconde partie par 5 à 2. Bob Lemon a remporté sa 18e victoire de la saison.

Après avoir gagné par 6 à 5, le Philadelphie a perdu par 7 à 2 contre les White Sox de Chicago.

Projet des Red Wings

Il joueront 10 parties d'exhibition avant l'ouverture de la saison

Détroit, 30. (U.P.) — Les Red Wings de Détroit de la Ligue Nationale et trois de leurs clubs fermes projettent de jouer 10 parties d'exhibition avant l'ouverture de la saison régulière de 1948-49.

La direction des Red Wings a annoncé samedi que les joueurs du Détroit, d'Indianapolis, des Knights d'Omaha et des Spitfires de Windsor iront divisés en deux camps et commenceront leurs joutes d'exhibition le 15 septembre.

Ils joueront 5 parties à chaque camp pour choisir les meilleurs joueurs pour l'équipe des Red Wings qui se réunira pour la dernière phase de l'entraînement.

Lecontingent de l'ouest s'entraînera à Saskatoon et jouera 4 parties cet endroit et une autre entre le Droit et les Barons de Cleveland Brandon, Manitoba.

A Détroit, trois programmes doubles auront lieu à l'Olympia et un autre à Windsor avant le départ des Red Wings pour jouer contre le Cleveland à Toledo et à Akron, O.

Sam Chuck au stade Ontario

Il luttera avec Roger Mollet contre les deux Dufresne ce soir

Henri Dufresne et son fils, Emile, n viendront aux prises avec Roger Mollet de France, et Sam Chuck ans un match de deux dans trois à nir ce soir lors du programme de tte régulier du stade Ontario.

Les organisateurs ont mis les atre lutteurs sous contrat vendredi soir dernier.

Paul Lortie, reconnu comme le champion international, disputera la victoire à Ted Bell dans une autre rencontre de deux dans trois, mis limitée à 90 minutes.

Les deux matches plairont sans aun doute aux amateurs de lutte qui se rendent de plus en plus nombreux chaque semaine au stade Ontario, tellement même qu'à plusieurs reprises, il a fallu refuser l'admission à des centaines de spectateurs.

Hay Brooks, d'Angleterre, et Ali Baba feront les frais du match spécial, cependant que Paul Gaudette affrontera Ray Lortie dans la première rencontre de la soirée.

Gotborg, 28. (A.F.P.)—Hier soir à Gotborg le coureur à pied français Marcel Hansenne a égalé le record du monde du kilomètre en deux minutes vingt-et-une secondes

Une grande personnalité . . . et un grand golfer



Babe Didrickson Zaharias, la grande athlète féminine, et une des personnalités les plus remarquables dans le golf aujourd'hui, et Bobby Locke, le champion d'Afrique du sud, ont joué deux matches d'exhibition dans le district de Montréal en fin de semaine. Samedi c'était à Islesmere et hier à Lachute. A gauche, on remarque Mme Zaharias, entourée de policiers, dans une pose qui démontre bien sa bonne humeur et, à droite, c'est Bobby Locke qui exécute un de ses fameux coups d'approche.
(photos Rita Vallerand, 3510 Côte-des-Neiges).

GOLF

Gray gagne à Lachute

Lachute, 30. (De l'envoyé spécial de la Presse) — Il semble que chaque fois que Bob Gray du club Toronto Scarboro vient à Montréal pour jouer dans les tournois de golf de la métropole, il retourne chez lui avec la palme. Il y a quelques semaines c'était le championnat du tournoi omnium de Québec qu'il décrochait. Hier sur le parcours du club Lachute, Gray a remporté la première place dans l'omnium de Lachute.

Gray a joué une partie sensationnelle, alors qu'il a réussi un score de 67, cinq sous la par de 36-36-72. Son score de 67, était réparti en deux tours de 35 et 32.

Gray, qui est un des meilleur golfers professionnel, qui soit venu jouer à Lachute pour la troisième année consécutive, a réussi cinq birdies et n'a jamais été plus que par sur chaque trou.

Pendant que Gray remportait ce championnat, Babe Didrickson Zaharias et Bobby Locke ont joué un match exhibition contre Jack Archer de Lachute et Stan Horne d'Islesmere. Les deux golfers ont remporté ce deuxième match à la fin de semaine par deux trous.

A la fin du premier neuf, les deux équipes étaient ex-aequo, mais dans le deuxième neuf, les deux fameux visiteurs, ont pris les devants. Près de 3,500 personnes ont assisté à ce match.

Le meilleur amateur du tournoi omnium a été Guy Rolland, du club Laval-sur-le-lac avec une ronde de par-72, un coup de mieux que Gordon-Baxter Taylor du club Kanawaki, avec un 73.

Léo Burgeault de Québec, Joe Poulin du club Marlborough et Frank Pope de Beaconsfield se sont classés troisièmes sur un pied d'égalité avec chacun 75.

Les honneurs du meilleur score net ont été décrochés par C. Leblanc, du club de Lachute, et Tom Hunter du club Whitlock, avec 69 chacun. Leblanc a gagné le premier prix au sort, et Hunter a été déclaré gagnant du deuxième prix net.

Ex-aequos en troisième position étaient Gerry Huot, de Québec, Frank Pope, Dick Ellis du Beaconsfield, Elmer Lach du Grovehill et le docteur Yvan Dion de Laval avec 70 chacun.

Chez les professionnels, la deuxième position est allée à Arnold MacLean de Whitlock avec 69. Tôt dans le tournoi, il semblait que le jeune McLean remporterait le tournoi, mais Gray, qui jouait dans le dernier foursome, a été sensationnel dans sa deuxième ronde.

Deux golfers professionnels d'Ottawa ont fini sur un pied d'égalité en troisième place. Ce sont Nick Berner du club Ottawa Hunt, et Bobby Alston du Ottawa Glenlea, avec chacun un score de 71.

Gerry Proulx, Red McKenzie du club Elm Ridge et Jules Huot de Laval ont obtenu chacun un score de par-72.

Cinq golfers ont chacun obtenu une ronde de 74. Ce sont Damien Gauthier du Municipal, Rudolph Huot de Québec, Len Harmon de Knowlton, Gordie Brydson de Toronto Missisauga, et Bill Kerr de Beaconsfield.

Le match Zaharias-Locke-Horne-Archer a été semblable à celui de samedi à Islemère. Mme Zaharias a amusé la foule avec ses reparties amusantes, et Locke a impressionné par son jeu de golf.

Les Bennett champions

James et Kelly Burnett ont remporté les honneurs du tournoi père et fils samedi sur le parcours du club Laval-sur-le-Lac, avec un score brut de 9. James, du club Meadowbrook, et Kelly, du club Summerlea, ont réussi un score de 41-38-778 contre un par de 36-35-71.

Un coup en arrière se trouvait la président Bob Hill du club Marlborough, et son fils Bob jr, avec un score de 80. Jack et John Fuller du Royal Montreal ont aussi obtenu un score de 80. Andrew et Alec Morris le Beaconsfield ont fini en quatrième place avec 81.

F.-N. et Brock Dundas du Kanawaki ont obtenu le premier des scores nets avec un 66, tandis que E.-G. et Ross Montgomery du Marlborough ont réussi un 67. En troisième place se trouvaient Ed et Lyle Johnson de Whitlock avec 67½.

Locke et Mme Zaharias à Islesmere

Ste-Dorothée, 30. — (De l'envoyé spécial de la "Presse"). — Plus de 4,000 amateurs de golf de la métropole ont été servis à souhait samedi sur le parcours du club de golf d'Islesmere.

Bobby Locke, le champion de l'Afrique du sud, de Johannesburg, et Babe Didrickson Zaharias, ont joué dans un match contre Jules Huot de Laval-sur-le-Lac, et Stan Horne d'Islesmere, mais le score final de match nul, n'a pas été de grande importance devant la performance de Locke sur les tés et sur les greens, tandis que la "Babe" a été amusante au possible en abandonnant la réserve traditionnelle des golfers, pour plaisanter avec la foule enthousiasmée, et avec ses partenaires de golf.

Locke a obtenu un score medal play de 34-34—68, tandis que Mme Zaharias a réussi 39-37—76, trois sous le par des dames. Julse Huot, qui a semblé être dans de difficiles positions tout le long du match a réussi un 4-38—79, tandis que Stan Horne a joué 39-35—79.

Locke a réussi six birdies, sur les 1er, 2e, 7e, 12e, 13e, et 16e trou, tandis qu'il a subi deux bogies sur les 9e et 16e trou.

L'équipe des visiteurs a pris l'avance dès le premier trou, lorsque Locke frappa un birdie contre des scores de six pour les autres golfers sur un par-5. Tous excepté Horne obtinrent un birdie-4 sur le deuxième trou.

Puis Locke augmenta son avance sur le prochain trou avec un par-3 contre des scores élevés pour ses adversaires. Huot prit un 7 lorsqu'il frappa sa balle hors jeu sur un coup de té.

Sur le septième trou, de par-4, Locke joua un birdie, contre des scores règlementaires pour Babe, Stan et Jules, ce qui donna une avance de trois trous aux visiteurs. Mais sur le 9e trou, les deux professionnels montréalais frappèrent chacun un par-4 contre des bogies de Locke et de Mme Zacharias pour réduire le score à 2 trous d'avance.

Les deux canadiens ont égalé le match sur les 14e et 15e trous. Stan Horne réussit un birdie-2 sur le 14e, tandis que lui et Jules Huot frappèrent chacun un par-4 sur le 15e trou, contre des bogies pour leurs adversaires.

Locke manqua une belle opportunité de reprendre l'avance sur le 16e trou de par-5, lorsqu'il se rendit sur le green, à trois pieds du trou, en deux coups. Il avait donc un putt de trois pieds à faire pour obtenir un "eagle". Il en sortit avec un birdie.

Locke a surtout impressionné sur ses coups d'approche. Sa balle était habituellement près du trou, et il mettait tellement d'effet sur sa balle, qu'elle ne roulait que rarement sur le green.

Son vieux putter de bois, qui semble plus âgé que Bobby lui-même, — "il appartenait à mon grand-père" répondit-il à une farce d'un spectateur — a beaucoup intéressé la nombreuse assistance.

Mme Zaharias, reconnue comme la plus grande athlète féminine des temps modernes, fut complètement à l'aise devant les spectateurs, alors qu'elle échangeait des plaisanteries, ici et là avec eux. Maintes et maintes fois elle fit rire aux éclats la foule.

Ce spectacle de golf a été des plus intéressants pour les spectateurs.

Tournoi de balle molle à Ormstown

Ormstown, 28 (Spécial à la "Presse") — Pour la 16e année consécutive, le grand tournoi de balle molle d'Ormstown sera disputé le 6 septembre prochain. Ce tournoi, l'un des plus importants de la province, est organisé par Fred Soucy, un vent prendre part à ce tournoi. Il y aura des classes A et B pour les hommes et une classe pour les dames. Une bourse de $200 sera divisée parmi les vainqueurs. Cinq trophées seront présentés. Toutes les joutes se joueront sur le terrain d'exposition d'Ormstown où 7 losanges ont été aménagés. Au moins 50 équipes prendront part à ce tournoi. Les parties débuteront à 9 h. 00 le matin et les finales seront disputées dans la soirée sous les réflecteurs. Tous les clubs doivent s'inscrire avant le 3 septembre.

Fred Gerken à Jersey-City

Watertown, N.-Y., 28. (P.A.) — Fred Gerken, joueur-gérant du Watertown de la Ligue Border sera vendu aux petits géants de Jersey-City pour la somme de $5,000. Gerken qui évolue au premier-but frappe présentement pour une moyenne de .352. Il est le troisième meilleur frappeur de la Ligue Border. Il a aussi porté les couleurs des Athlétiques de Philadelphie et du club Louisville.

Le Joliette bat Mayport

Il prend les devants dans les éliminatoires de la Ligue Indépendante

Le Joliette a pris les devants dans sa série contre le Mayport en le battant deux fois hier dans la Ligue Indépendante, par 2 à 1 et 4 à 3. Armand Saulnier lança une partie de 2 coups sûrs dans la 1ère joute et retira 9 hommes au bâton. Ceron cogna deux coups sûrs. Latour et A. Desrochers en deux-buts chacun pour les gagnants. Dans la 2e partie, le lanceur René Latour brilla au monticule pour le Joliette en espaçant 5 coups sûrs pour une victoire de 4 à 3. A. Zakaib fut le lanceur perdant. Armand Beliveau avec 3 coups sûrs dont un deux-buts et A. Desrochers avec 2 hits brillèrent à l'attaque pour le Joliette.

Mayport	001 000 020—	1	2	0
Joliette	000 000 02x—	2	7	3

Gignac et Kert; Saulnier, Denomme et Cooper.

Mayport	100 020 000—	3	5	2
Joliette	200 000 001—	4	7	2

Zakaib et Kert; Latour et Cooper.

Ville-Emard et Beauharnois divisent

Le Ville-Emard et le Beauharnois remportèrent chacun une victoire dans leur série de 3 dans 5. Le Ville-Emard gagna la 1ère par 11 à 5. Les joueurs du Ville-Emard réussirent 16 hits contre Laliberté, Fleming. Laliberté fut chargé de la défaite, et Albert Lacasse fut le lanceur gagnant en espaçant huit coups sûrs. Pour les vainqueurs, Rotari, Saint-Jean et Savick brillèrent au bâton.

Dans la 2ème joute, Bill Harvey fut crédité de la victoire en ne permettant que 4 points contre 11 pour le Beauharnois. Lewis fut le lanceur perdant. Poitras, avec 3 coups de deux-buts, et Bouchard avec 2 simples, se signalèrent pour les vainqueurs.

Ville-Emard	413 001 300—12	16	0
Beauharnois	000 000 320—	5	8	3

Lacasse et Savick; Laliberté, Fleming, Dubé et A. Roy.

Ville-Emard	001 010 200—	4	14	3
Beauharnois	031 400 20x—11	12	0

K. Lewis, Bryant et Savick; Harvey, Laliberté et Fleming.

L'Epiphanie et le S.-Thérèse se livrèrent deux beaux duels à Ste-Thérèse dans les deux premières parties de leur série de 3 dans 5 dans les éliminatoires de la Ligue Indépendante, hier après-midi, en divisant les honneurs d'un programme double. Dans la première joute, le S.-Thérèse remporta difficilement la victoire par 9 à 8. Armand Thibeault fut le lanceur gagnant, Kid Gohier avec 3 hits, Monacchio et Bréard avec 2 chacun ont été les meilleurs à l'offensive pour le S.-Thérèse. Dans la 2e partie, L'Epiphanie égala les chances en battant S.-Thérèse par 2 à 1. Gaye et Cyr ont accordé seulement que 3 coups sûrs aux perdants et Gaye reçut le crédit du gain.

L'Epiphanie	000 130 103—8	10	2
S.-Thérèse	060 012 00x—9	12	2

Marcil, Cyr et Aubé; A. Thibeault, Richardson et H. Thibeault.

L'Epiphanie	100 000 001—2	6	0
S.-Thérèse	000 001 000—1	3	0

Gaye, Cyr, Lacoste et Aubé; F. Thibeault et Corbeil.

Louiseville perd et gagne

Le Louiseville et les Facteurs ont divisé également un programme double, dans leur série de 3 dans 5. Les Facteurs disposèrent du Louiseville dans la 1ère par 5 à 3. Bill Séguin fut le lanceur gagnant et Lamothe le perdant. Mitchell avec deux hits et Berthelet, qui a fait compter trois points à son club, furent les vedettes des vainqueurs. Dans la seconde joute, ce fut au tour du Louiseville de remporter la victoire, par 11 à 6, Jules Blais l'emporta au monticule contre Knights, des Facteurs. Genest avec 2 coups sûrs, dont un trois-buts, fit compter 4 points pour les gagnants.

Le Montréal essuie deux défaites à Jersey-City

Hub Andrews et Jack Kraus l'emportent respectivement par 5-1 et 4-0. — Avance des Royaux réduite à 13½ parties.

Jersey-City, 30, (Spécial à la "Presse"). — Clay Hopper et ses joueurs doivent être très heureux aujourd'hui de quitter la ville de Jersey-City. Au cours des derniers jours, les petits géants de Bruno Betzel se sont servis des Royaux comme d'un tremplin, pour commencer leur poussée qui doit les mener dans les séries éliminatoires.

Les petits géants ont remporté la victoire dans neuf de leurs dix dernières joutes pour se rapprocher à quatre parties de la 4e position.

Après avoir perdu par 3 à 1, samedi, le Jersey-City a triomphé du Montréal par 5 à 1 et 4-0 hier après-midi, pour se classer le seul club à remporter les honneurs de deux programmes doubles contre les Royaux.

Comme les athlètes de Clay Hopper ont frappé un total de neuf coups sûrs en deux joutes hier soir, ceci indique que les Royaux sont présentement dans une léthargie au bâton. En temps ordinaire, il y aurait à s'inquiéter, mais il n'y a pas un fervent de baseball à Montréal qui sent le besoin de faire prendre sa pression artérielle, à cause de la récente tenue du club montréalais.

Les statistiques . . .

Le statisticien de la British United Press, révèle ce matin, que le Montréal n'a plus besoin que de quatre victoires ou de quatre défaites du Newark pour s'assurer mathématiquement parlant le championnat de la Ligue Internationale.

Les succès du club Jersey-City au cours des derniers jours sont redevables à la superbe tenue des lanceurs.

Hier après-midi, Hub Andrews, un robuste droitier, a lancé une partie de trois coups sûrs dans la joute initiale. Dans l'autre partie, le gaucher Jack Kraus est arrivé au monticule pour blanchir son ancien club avec une performance de six coups sûrs.

En vertu de ces deux défaites, l'avance des Royaux a été diminuée à 13½ parties, parce que le Newark a partagé les honneurs d'un double avec le Buffalo.

Lare et Van Cuyk défaits

Charley Lare, le jeune lanceur de couleur du Montréal a été débité de sa deuxième défaite de la saison, dans la première joute. Lare a alloué neuf coups sûrs et il a distribué six buts sur balles. Milne, Gearhart et Harshmann ont obtenu chacun deux hits.

Welaj, Morgan et Lare ont frappé les hits du Montréal.

Dans la deuxième joute, Johnny Van Cuyk a alloué huit coups sûrs en moins de quatre manches, pour être débité de son 7e revers de la saison.

Samedi soir, les Royaux ont remporté une victoire au compte de 3 à 1, grâce à la brillante tenue du lanceur de couleur Don Newcombe qui a lancé une partie de trois coups sûrs. Tomasic a été le lanceur perdant. Il s'agissait de la 16e victoire de Newcombe contre quatre revers.

Le Montréal jouera à Rochester ce soir.

MONTREAL (1)

	Ab	P.	Cs	R.	A.
Jethroe, c.c.	3	0	0	2	0
Welaj, 3b	4	0	1	0	1
Whitman, c.c.	4	0	0	1	0
Simmons, c.d.	4	0	0	3	0
Connors, 1b	3	0	0	7	1
Morgan, a.c.	3	0	1	2	4
Grimes, 2b	3	0	0	7	4
Sandlock, r.	3	0	0	2	2
Lare, l.	2	0	1	0	0
a-Dapper	1	0	0	0	0
Lagg, l.	0	0	0	0	1
Totaux	30	0	2	24	13

JERSEY CITY (5)

	Ab	P.	Cs	R.	A.
H. Bamberger, c.a.	5	0	1	4	0
Milne, c.c.	5	1	2	1	0
Gearhart c.c.	4	0	2	3	0
Harshman, 1b	4	0	2	14	1
Yvars, l.	2	0	1	3	1
Jennings, a.c.	4	0	1	1	6
Maguire, 2b	3	2	1	1	4
Sinram, 3b	1	0	0	0	2
Andrews, l.	2	1	0	0	0
Totaux	30	5	10	27	13

a—Frappa pour Lare à la 6ème.

MONTREAL	000 000 000—0
JERSEY CITY	010 010 21x—5

Erreurs: Whitman, Laga. Points produits par: Grimes, Sinram, H. Bamberger, Milne, Yvars. Deux-buts: Welaj, Lare. Sacrifices: Andrews, Sinram. Doubles-jeux: Morgan à Connors, Welaj à Morgan à Grimes. Laissés sur les buts: Montréal 4, Jersey City 9. Buts sur balles contre Lare 6, Andrews 1. Retirés par Lare 2 Andrews 3. Coups sûrs contre Lare, 9 en 7 manches; Laga, 1 en 1. Frappé par le lanceur: par Andrews (Jethroe). Lanceur perdant: Lare. Arbitres: Dowdy, Gallin et Tattler. Temps: 1:54. Assistance: 2,100.

MONTREAL (0)

	Ab	P.	Cs	R.	A.
Jethroe	4	0	0	2	0
Grimes 2-b	3	0	0	3	2
Glonfriddo c-f.	3	0	0	2	0
Simmons c.d.	3	0	1	2	0
Morgan a.c.	3	0	1	1	0
Sandlock 3-b	3	0	0	1	2
Dapper receveur	3	0	0	5	0
Van Cuyk lanceur	1	0	0	0	0
Podbelian lanceur	1	0	0	0	0
a-Welaj	1	0	0	0	0
Totaux	27	0	6	16	7

a—Frappa pour Podbelian à la 7ème.

JERSEY CITY (4)

	Ab	P.	Cs	R.	A.
Maguire 2-b	3	1	1	1	1
Milne c.g.	4	0	2	1	0
Gearhart c.c.	3	0	1	2	0
Pramesa receveur	4	0	0	7	0
Jennings a.c.	3	0	0	2	3
Harshman 2-b	3	0	0	7	3
H. Bamberger c.r.	3	2	3	0	0
Sinram 3-b	3	0	1	0	3
Krauss l.	3	1	1	1	1
Totaux	29	4	11	21	7

Montréal	000 000 0—0
Jersey-City	010 300 x—4

Aucune erreur. Points produits par: Kraus 2, Milne 2. Buts volés: Milne, H. Bamberger. Sacrifice: Sinram. Laissés sur les buts: Montréal 7, Jersey City 9. Buts sur balles: Van Cuyk 1, Kraus 1, Podbelian 1. Retraits au bâton: Van Cuyk 2, Kraus 7, Podbelian 1. Coups sûrs contre Van Cuyk, 8 en 3 1-3 manches; Podbelian 3 en 2 manches. Mauvais lancer: Van Cuyk. Lanceur perdant: Van Cuyk. Arbitres: Gallin, Tatler et Dowdy. Temps: 1.43. Assistance: 5,000.

Al Leonard est décédé

Ce jeune joueur des Cyclones de Verdun s'est noyé à Clarke City.

Allan Leonard, un des meilleurs joueurs d'avenir dans les rangs du hockey junior, a perdu la vie, victime de l'onde dans la journée de samedi.

Leonard, un joueur âgé de 19 ans sur la liste de réserve du Canadien de la N.H.L., nageait en compagnie de quelques amis, lorsqu'il est soudainement disparu de la surface. L'accident est survenu à Clarke City, soit à environ 800 milles de Québec. L'ailier droit des Cyclones de Verdun demeure tout l'été dans cette ville.

La mort de Leonard a mis une prompte fin à ce que les éclaireurs du hockey considéraient comme une carrière des plus prometteuses



ALLAN LEONARD

dans le hockey. Le rapide ailier droit, qui était particulièrement habile dans le maniement du bâton, a attiré l'attention d'Alcide Hébert, un éclaireur des Rangers de New-York en 1945. Hébert l'a aligné avec les Cyclones de Verdun en 1946-47 et pour la saison 1947-48, après l'avoir envoyé pour un court séjour avec les Rovers de New-York au Lac Placide. Leonard était un des meilleurs compteur de la Ligue Junior du Québec l'hiver dernier. Les autorités du Canadien après l'avoir surveillé de près avait décidé d'acheter son contrat de la direction des Rangers. Léonard jouait aussi pour le club de l'Armée dans la Ligue Montréal. Il a remporté le championnat des compteurs de ce circuit.

Alcide Hébert n'a pas voulu croire à la mort du meilleur joueur de son équipe, lorsque la douleureuse nouvelle lui fut annoncée. Camil Desroches, directeur de la publicité au Forum a révélé que M. Frank Selke sera aussi touché que lui de la mort de Leonard, un grand sportif sur qui le Canadien comptait beaucoup pour l'avenir.

Le corps de Leonard a été retrouvé quelques heures seulement après la tragédie. Leonard laisse dans le deuil sa mère, son père, quatre soeurs et autant de frères.

Le Royal au bâton

	Ab.	Cs.	2b.	3b.	C.	Ppp.	Moy.
Jethro	227	75	14	10	2	24	.330
Simmons	410	132	18	4	9	79	.322
Connors	465	142	29	5	14	77	.306
Bloodworth	507	150	25	6	20	92	.296
Glonfriddo	385	111	17	6	24	71	.288
Morgan	462	124	27	9	9	63	.268
Whitman	120	32	1	2	4	14	.267
Welaj	399	106	21	1	3	41	.266
Sandlock	160	42	8	0	0	19	.263
Dapper	298	73	11	1	7	44	.245
Grimes	203	49	10	4	5	27	.241

LES LANCEURS

	Mi.	H.	Bb.	Ppp.	G.	P.	Moy.
Newcombe	163	136	90	124	16	4	.800
Banta	201	92	96	175	18	8	.692
Lara	121	105	66	71	10	5	.667
Schallock	43	33	33	46	2	1	.667
Podbielan	146	148	50	51	11	7	.611
Van Cuyk	131	143	48	76	10	7	.588
Nothe	116	94	70	76	5	4	.556
Zashary	30	27	9	15	1	2	.333
King	42	65	15	9	2	4	.333
Lare	14	14	7	3	0	2	.000

Néron et Roger Mollet annulent

Paul Néron, de Québec, qui défendait son championnat mondial contre Roger Mollet, de France, qui risquait le riche trophée Vienna Grill, a annulé dans son combat de samedi soir au stade Samson.

Devant une des plus fortes assistances de la saison, Paul Néron s'assura de la première chute en 19 min., mais il perdit la 2e en 12 minutes. Dans la troisième reprise, les deux adversaires luttèrent jusqu'à la limite sans réussir une autre chute.

Sam Chuck, le champion provincial, perdit son titre contre Emile Dufresne alors qu'il fut compté en bas de l'arène. La rencontre fut particulièrement rude et prit fin après 14 minutes.

Dans le combat par équipes qui opposait Joe White et Jacques Larose à Tiger Délisle et Bull Hocome, la rencontre fut gagnée en 13 minutes par Larose qui prit l'unique chute sur Délisle.

Jean Latreille fut disqualifié dans son match en 13 minutes contre Jerry Langford. J.-L. Couture a remporté les honneurs du premier combat contre Kid Girard, en 16 minutes.

Vancouver, 27. (P.C.) — Bill Cowley, ancien joueur de centre des Bruins de Boston, sera nommé d'ici quelques jours instructeur du Vancouver de la Ligue du Pacifique.

LOEZ UNE AUTO !



$48.50

vous permettent d'avoir une

AUTO NEUVE

Pour cinq longues journées !

Vendeur, ceci est pour vous — Servez-vous d'une auto neuve de 7.00, a.m. le lundi jusqu'à 7.00 p.m. le vendredi — libres jusqu'à 500 MILLES pour faire vos visites confortablement. Le prix comprend l'assurance et un plein réservoir d'essence.

AUTOS POUR TOUTE OCCASIONS

A l'heure, à la journée ou à la semaine.

VENEZ CHOISIR LE MODELE APPROPRIE A VOS SORTIES

- Assurance
- Pneus Lifeguard
- Taux quotidiens bas
- Rendement garanti



Situé dans le

LAVAGE D'AUTO 5 MINUTES

Sherbrooke et Metcalfe

TEL. BE. 1701

SERVICE COMPLET DE PNEUS

RÉPARATIONS
RECHAPAGE
VULCANISATION
ROTATION
GONFLEMENT



Ce qu'il vous faut quand vous le voulez! Téléphonez ou visitez-nous pour un service qui ajoutera des milliers de milles de durée à vos pneus.

Nous Vendons et Recommandons

LES PNEUS Firestone

ces pneus les plus sûrs, les plus durables qui soient—les plus qui vous assurent tous les "extra", sans coût additionnel. 21-3047

ARTIUR GAGNON

694 Papineau,

Tél.: DO. 0020,

Montréal.



ALLAN LEONARD

MAGNETOS

VENTE ET SERVICE

FONDEE EN 1904

INTERNATIONAL ELECTRIC COMPANY LIMITED

1037 BLEURY, MONTREAL — PL. 2161



Rasez-vous d'une façon agréable et Soyez Présentable Plus Longtemps !

PLUS DE MÉDECINS

qui se spécialisent dans le soin de la peau emploient la crème à raser mousseuse MENNEN de préférence à toute autre marque!* 39¢



Aide à rendre la barbe jusqu'à 47% plus douce

*Des enquêtes faites dans tout le pays le prouvent !



Crème à raser MENNEN sans blaireau 39¢

Plus Crémeuse, plus Lisse, plus Facile à employer

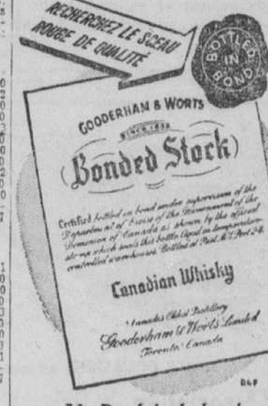
Employez la lotion Mennen pour la peau après la barbe

Le Royal au bâton



Moulin Gooderham & Worts, 1832

G&W Bonded Stock



Un Produit de la plus Ancienne Distillerie du Canada

GOODERHAM & WORTS LIMITED

Fondée en 1832

Vous serez content d'avoir commencé à employer LE RASOIR EVERSHARP SCHICK INJECTOR

Voici 4 raisons

Vous ne pouvez vous couper

Une barrette protectrice solide maintient le rasoir à l'angle parfait, par rapport au visage et aux poils — assure un rasage plus confortable — pas d'écorchures.

2 Lames de double épaisseur

Des lames en acier plus épais ras

Calandria remporte sa 5e victoire à Blue Bonnets

Il gagne le handicap Valleyfield. — Le commissaire Teague Pichon suspend le turfman E. Durand et tous ses chevaux.—Agent des jockeys également suspendu.

La fin de semaine a donné lieu à des décisions spectaculaires dans le monde local du turf. Le commissaire en chef Teague Pichon du meeting de la compagnie d'exposition de Valleyfield à la piste de Blue Bonnets a annoncé que l'entraîneur et propriétaire E. Durand, de Cuba, et ses chevaux étaient suspendus pour le reste du meeting et qu'il avait même ordonné le départ de la piste des coursiers. L'agent des jockeys, N. Casiro, qui avait charge des engagements du jockey J. Prasaguet, a également été suspendu, tout ceci à la suite d'une performance de Le Tourbillon vendredi dernier, performance jugée non satisfaisante par le commissaire. Dans cette course, Le Tourbillon, premier choix des parieurs, avait terminé avant-dernier.

Les chevaux appartenant à M. E. Durand et devant quitter la piste à cause de cette décision de M. Teague Pichon sont le Tourbillon, Néron, Calandria, Kumaya, O'Hurry et Cabo Primero. La plupart d'entr'eux avaient remporté de beaux succès depuis l'ouverture de la saison.

Autres suspensions

Les commissaires ont aussi annoncé la suspension de R. Rose et Henry Michael, deux palefreniers pour mauvais usage de leurs laissez-passer.

Pendant que les commissaires sévissaient, les officiers de la police provinciale livraient une guerre sans merci aux bookies venus à la piste dans l'espoir d'obtenir des paris du public. Quelques-uns furent expulsés de la piste tandis que d'autres se virent refuser l'admission à l'entrée.

Le programme de samedi, qui avait attiré une foule de plus de 8,000 personnes, a permis au jockey A. Fiorio d'augmenter son avance en tête en conduisant deux vainqueurs. Deux autres jockeys, Johnny Mann et G. Kitts, ont également piloté deux gagnants chacun.

Calandria vainqueur

La principale course de l'après-midi, le handicap Valleyfield, a été remportée par Calandria, un cheval appartenant à E. Durand et qui a depuis ce triomphe été expulsé de la piste de Blue Bonnets de même que tous les autres chevaux appartenant au même turfman. Le cheval cubain devait être piloté par le jockey J. Prasaguet mais comme ce dernier avait été suspendu par le commissaire en chef ce fut Maurice Chevalier qui le pilota.

Dès le départ, Chevalier a envoyé son cheval en tête du peloton. Calandria a mené de fil en fil pour triompher par une longueur et demie de Sir Frank pendant que Right Hand prenait le troisième rang.

La matinée a été particulièrement favorable aux favoris qui ont remporté cinq des huit courses au programme de la journée. Deux autres premiers choix ont fini second et un troisième a terminé quatrième. C'est donc dire que les favoris ont connu une journée vraiment exceptionnelle.

Le meeting se continuera toute cette semaine pour prendre fin lundi prochain, Jour de la Fête du Travail.

Lanceurs probables

Ligue Américaine

Cleveland (Paige 5-1) à Washington (Scarborough 12-6), soir.
Détroit (Newhouser 15-10) à New-York (Shea 6-10), soir.
Chicago (Papish 1-3) à Philadelphie (J. Coleman 7-10), soir.
(Seules joutes au programme.)

Ligue Nationale

Boston (Sain 16-13) à Pittsburgh (Ostermueller 6-7), soir.
Brooklyn (Erskine 5-1 et Branca 13-7) à S.-Louis (Dickson 11-13 et Munger 7-8).
(Seules joutes au programme.)

Succès de nos chevaux à la piste de Batavia

Batavia, N.Y., 28. (Spécial à la "Presse") — Duke Volo, à Lucien Lachapelle de Sorel, s'est signalé cette semaine ici alors qu'il a remporté l'une des principales courses en 2.08.

La semaine a été particulièrement favorable aux chevaux canadiens car Guy H à Elzéar Cournoyer de Sorel a également triomphé en 2.05; Senator Pointer à O. Boisvert de Shawinigan-Falls a triomphé en 2.09; Prince River à O. Corbeil de Montréal et Lee Some au même propriétaire ont également gagné. Prince River a gagné en 2.12 pour payer $29.50 au mutuel. Lee Some a couvert le mille en 2.11.

Acquisition de Robald Graham

Vancouver, 27. (P.C.) — F. Robald Graham, un riche sportsman de cette ville, est parti pour l'Irlande en vue d'acheter un bon pur sang de deux ans, Rathmore, afin de l'inscrire dans le derby du Kentucky en 1949. Graham est le propriétaire de Madosta, Mashie et Plover.

Batavia, 30. (A.F.P.) — Le gouverneur général Van Mook partira pour la Hollande le 8 septembre, sur la demande du gouvernement hollandais, afin de discuter la situation en Indonésie, annonce un communiqué officiel.

Pour l'un, c'est un bras fracturé; pour l'autre, c'est la coupe d'Or



En fin de semaine avait lieu sur la rivière S. Clair e la fameuse course en canot automobile pour la coupe d'or. Le chef d'orchestre Guy Lombardo était grand favori pour remporter cette historique course à bord de son rapide Tempo IV mais en voulant éviter une collision, Lombardo a exécuté une manoeuvre audacieuse avec le résultat que son embarcation a coulé pendant que lui-même se fracturait un bras dans l'accident. On le voit ici néanmoins souriant après son accident. A droite, c'est Dan Foster, qui a gagné la course à bord de son Miss Great Lakes. On le voit ici avec la fameuse coupe d'or.

Time Table l'emporte

Le coursier de Québec gagne contre Adage devant 5,000 personnes.

Time Table, le rapide ambleur appartenant à Jos Cauchon de Québec a remporté une victoire décisive sur Adage, devant une assistance de plus de 5,000 personnes, hier après-midi à la piste du parc Richelieu.

Habilement conduit par Jule Giguère, Time Table l'a emporté dans les deux premiers heats. Les deux épreuves ont laissé voir des fins de courses contestées, mais la victoire populaire du coursier de Québec n'a pas laissé l'ombre d'un doute dans l'esprit des amateurs de courses sous harnais de la métropole.

Time Table a gagné le premier heat en 2.07 et trois cinquièmes et la deuxième épreuve en 2.09 et un cinquième. Au cours de ce heat, il a couru le demi-mille en 1.02 et deux cinquièmes.

Dans les autres courses, Jessie Dale a gagné les honneurs du stake 2.28, tandis que Benny Grattan a gagné le classifié "A". Director "B" a gagné les deux premiers heats, tandis que Mattabessett a remporté trois victoires faciles dans le classifié "C".

Samedi soir, Celestine B a gagné le stake amble avec deux victoire d'affilée. Harbor Light a remporté les honneurs du classifié "A". Trois chevaux différents, Miss Ruth, Silver Ace et Smokey Dale ont pris des premières places dans le classifié "B", Countess Siskiyou a triomphé dans le classifié "C".

SAMEDI

Rex Volo, 4-3; Harbor Light, 1-1; Peter Guy, 2-3; Linda Wilks, 5-6; Fanny Brooke, 3-2; Franchette, 6-4.
Harbor Light, 11.05, 7.30; Peter Guy, 4.05. Temps: 1 mille, 2.15.
Harbor Light, 3.05, 2.75; Fanny Brooke, 2.70. Temps: 1 1/16 mille, 2.26.
Smokey Dale, 2-1-2; Miss Ruth, 1-3-5; Silver Ace, 3-4-1; Grattan Henley 2nd, 5-5-3; Jitter Bug, 4-6-6; Patsy Star, 6-2-6.
Miss Ruth, 5.35, 3.40; Smokey Dale, 3.40. Temps: 1 mille, 2.13.
Smokey Dale, 3.80, 2.95; Patsy Star, 2.90. Temps, 9/16 mille, 1.39.
Silver Ave, 4.03, 2.95; Smokey Dale, 2.75. Temps: 1 1/16 mille, 2.21.
Celestine, 1-1; Helena Grattan, 2-4; Peter B Grattan, 5-5; Blondie The Third, 4-3; Billy Peters, 3-2.
Celestine B, 5.10, 2.50; Helena Grattan, 2.20. Temps: 3/4 mille, 1.38.
Celestine B, 2.90, 2.40; Billy Peters, 2.90. Temps: 1 1/16 mille, 2.22.
Del Peter, 6-6-3; Hollywood Grattan, 2-3-4; Marshall Boy, 5-5-5; Lucy B Grattan, 7-4-1; Roxy Todd, 8-8-R, Countess Siskiyou, 1-1-2; Sandy H, Lee, 9-9-7; Calumet Frisco, 4-6-6; Lady Fancy, 2-7-5.
Countess Siskiyou, 3.85, 2.40; Lady Fancy, 3.75. Temps, 1 mille, 2.13.
Countess Siskiyou, 2.80, 2.65; Del Peter, 3.25. Temps: 1 1/16 mille, 2.21.
Lucy B Grattan, 4.10, 2.65; Countess Siskiyou, 2.15. Temps: 1 mille, 2.13.

DIMANCHE

Jessie Dale, 1-1; Victory Dillon, 4-3; Florina, 2-2; Miss Sister Gadsby, 5-5; Jenny Lou, 3-4.
Jessie Dale, 2.10, 2.10; Florina, 2.20. Temps—9.15 mille 1.14.
Jessie Dale, 2.80.
Temps, 3/4 mille, 1.38.
Miss Volo Ripple, 5-5-3; Ruth Dillon, 3-2-2; Thais Dale, 4-4-1; Director B, 1-1-x; Tom Guy, 6-8-R; Miss Caretaker, 8-7-R; Teddy Spencer, 9-9-R; Del Iroquois, 7-6-4; Lee Bara, 6-3-5.
Director B, 6.80, 6.15; Miss Volo Ripple, 4.75.
Temps, 1 mille, 2.15.
Director B, 3.65, 2.85; Ruth Dillon, 3.30.
Temps, 1 1-16 mille, 2.29.
Thais Dale, 3.90, 2.60; Ruth Dillon, 2.50.
Temps, 9-16 mille, 1.16.
Benny Grattan, 1-1-1; Pine Ridge Toady, 1-3-3; Peter Patch, 2-2-2; Scott Volo Jr, 4-4-4.
Pine Ridge Toady, 3.20, 2.15; Peter Patch, 2.40.
Temps, 3/4 mille, 1.36.
Benny Grattan, 5.65.
Temps, 1 mille, 2.11.
Benny Grattan, 4.90.
Temps, 1 1-16 mille, 2.21.
Peter Glen S, 3-2-3; Ripple Maggie, 2-7-2; Bert Patch, 5-3-7; Mattabessett, 1-1-1; Riz Evans, 7-4-4; Lucky Frisco, 6-5-5; Little Wonder, 4-6-6.
Mattabessett, 2.65, 2.10; Ripple Maggie, 2.20.
Temps, 1 mille, 2.14.
Mattabessett, 3.35, 2.75; Peter Glen S., 3.15.
Temps, 1 1-16 mille, 2.20.
Ripple Maggie, 6.15, 3.70; Peter Glen S., 2.50.
Temps, 1 mille, 2.14.

George Kell inactif

New-York, 30, (U.P.) — Le joueur de troisième but, George Kell, des Tigers, de Détroit, s'est infligé une double fracture de la mâchoire droite, hier, alors qu'il reçut une balle frappée par Joe Di Maggio, et sera probablement inactif pour le reste de la saison.

Kell fut transporté au New York Medical Centre et traité par le Dr Sawnie Gaston.

L'accident est survenu au cours de la 6e manche de la 1ère partie d'un programme double, hier. Alors que les buts étaient remplis, Di Maggio frappa un dur coup que Kell reçut sur la joue. Kell réussit aussitôt un force play au 3e coussin, mais dut quitter instantanément le champ.

Jean Barrière sera opposé à Danny Webb jeudi au Forum

Le promoteur Raoul Godbout est tellement déterminé à présenter sa séance de boxe jeudi soir au Forum qu'il continue son travail d'organisation comme si rien n'était. Aujourd'hui, il a annoncé qu'il avait conclu une rencontre entre Danny Webb et Jean Barrière. Ce sera un autre match de dix rondes qui sera ajouté aux trois autres déjà bâclés et devant opposer Johnny Greco à Larry Cisneros, Harry Hurst à Gaby Ferland et Gus Mell à Tommy Spencer.

Cisneros est arrivé à Montréal en fin de semaine et il s'est déclaré tout surpris de la déclaration du président Dave Rochon de la commission athlétique à l'effet qu'il n'était pas assez de fort calibre pour rencontrer Greco.

"C'est dans l'arène qu'on constate la valeur d'un boxeur. Je n'ai pas l'intention d'entrer dans d'inutiles discussions. Que M. Rochon vienne me voir jeudi soir contre Greco et il constatera si je ne suis pas de taille pour le Montréalais", a dit le Mexicain.

RÉSULTATS DE BASEBALL

Joutes d'aujourd'hui

LIGUE INTERNATIONALE

Montréal à Rochester, 8 h. 30
Toronto à Buffalo, 8 h. 30.
Jersey City à Syracuse, 8 h. 30.
Baltimore à Newark, 8 h. 30.

LIGUE NATIONALE

Brooklyn à S.-Louis, 6 h. 20 et 8 h. 30.
Boston à Pittsburgh, 8 h. 30.

LIGUE AMERICAINE

Cleveland à Washington, 8 h. 30.
Détroit à New-York, 8 h. 30.
Chicago à Philadelphie, 8 h. 30.

JOUTES D'HIER

LIGUE INTERNATIONALE

Buffalo ..... 001 000 030— 4 9 1
Newark ..... 040 010 00x— 5 7 1
Connolly, Bush (2), Heusmann (8) et Tabacheck; Starr, Lamanna (8) et Holm, Silvestri (2).
Buffalo ..... 311 030 0— 8 9 1
Newark ..... 001 000 2— 3 4 1
Wade et Mordarski; Marshall, Mackinson (6) et Silvestri.
Montréal ..... 010 000 000— 1 3 2
Jersey City ..... 010 010 21x— 5 10 0
Lare, Laga (8) et Sandlock; Andrews et Yvars.
Montréal ..... 000 000 0— 0 6 0
Jersey City ..... 010 300 x— 4 12 0
Van Cuyk, Podbellan (4) et Dapper; Kraus et Pramessa.
Toronto ..... 300 000 012 002 0— 8 14 5
Syracuse ..... 000 031 030 002 2—10 14 4
Thompson, Porto (6) Konstansaty (8), Posechi (12) et Plumb; Lopata (8); Krauti, Hetki (9), Seward (9), Mustalkis (13) et West.
Toronto ..... 100 000 0— 1 6 2
Syracuse ..... 010 001 x— 2 11 0
Strincevich et Lopata; Howell et Bosiack.
Rochester ..... 011 100 2— 5 10 0
Baltimore ..... 002 001 0— 3 8 0
Rubert, Mikan (7), Surkont (7) et Marshall; Wittig, Hooks (8) et Stockhausen.
Lancer suivant: Rubert. (Arrêté à la 7e manche, pluie).
Rochester à Baltimore, 2e partie, remise, pluie.

LIGUE NATIONALE

New-York ..... 110 000 000— 2 8 0
Cincinnati ..... 000 100 002— 3 10 2
Jansen et Cooper; Fox, Peterson (7), Gumpert (8) et Lamanno, Williams (8).
New-York ..... 110 00— 2 7 1
Cincinnati ..... 000 21— 3 8 0
Kosio, Hartung (5) et Westrum; Wehmeier et Williams. L. P.-Kosio.
Boston ..... 000 000 001— 1 7 1
Pittsburgh ..... 100 012 20x— 6 9 0
Spahn, Antonelli (8) et Salkeld; Chesnes et Klutz.
Boston ..... 200 000 000— 2 7 0
Pittsburgh ..... 001 000 40x— 5 12 0
Voiselle, Hogue (7) et Masi; Lombardi et Fitzgerald.
Brooklyn ..... 402 120 101—12 14 3
St-Louis ..... 000 103 210— 7 15 3
Minner, Behrman (6) et Campanella; Brecheen, Wilks (1), Brazle (1), Munger (6), Staley (7), Hearn (9) et Rice, Wilber (8).
Brooklyn ..... 000 013 000 2— 6 10 3
St-Louis ..... 011 000 002 0— 4 9 1
Palica, Barney (8), Casey (9) et Campanella; Pollet, Brecheen (6), Munger (10) et Baker, Rice (6), Wilber (10).
Philadelphie ..... 000 000 010— 1 7 0
Chicago ..... 000 000 000— 0 8 3
Dubiel et Seminick; McCall et A. Walker.
Philadelphie ..... 020 000 011— 4 13 1
Chicago ..... 006 002 02x—10 14 0
Simmons, Nahen (8) et Seminick, Lakeman (8); R. Hamner, Rush (4) et Scheffing.

LIGUE AMERICAINE

Cleveland ..... 020 001 053— 8 11 0
Washington ..... 000 000 030— 3 7 3
Lemon et Hegan; Thompson, Harrist (9) et Early.
Cleveland ..... 011 000 000— 2 8 2
Washington ..... 000 003 20x— 5 7 3
Black, Feller (8), Klieman (6), Muncrief (7) et Tipton, Hegan (6); Wynn et Evans, Early (7).
Chicago ..... 000 102 010— 4 9 1
Philadelphie ..... 000 012 11x— 5 15 0
Gumpert et Weigal; Seibb et Rosar.
Chicago ..... 000 000 034— 7 11 1
Philadelphie ..... 100 000 001— 2 8 3
Gentel et Robinson, Trosh (8); Marchildon, Kellner (8), Savage (9) et Guerra.
S.-Louis ..... 110 000 000— 2 6 0
Boston ..... 701 020 00x—10 10 0
Drews, Stephens (1), Schwab (7), Biscan (8) et Partee; Dobson et Tebbetts.
S.-Louis ..... 332 032 000—12 20 2
Boston ..... 000 200 001— 4 10 0
Garver et Moss; Harris, Johnson (1), Hughson (3), Caldwell (8) et Batts.
Détroit ..... 001 010 142— 9 14 0
New-York ..... 100 005 000— 6 8 2
Hutchinson, Benton (7), Houtteman (8) et Wagner; Porterfield, Hiller (8), Byrne (9) et Niarhos.
Détroit ..... 000 005 500—10 17 0
New-York ..... 503 100 20x—11 13 0
Overmire, Benton (3), Trucks (7), Pierce (8) et Swift, Wagner (6); Page, Embree (6), Reachi (7), Lopat (7), Reynolds (9) et Houk.

AMERICAN ASSOCIATION

Columbus ..... 010 110 010—6 12 1
Louisville ..... 000 300 200—5 6 1
McLeland, Crimian (7) et Garagiola; Robinson, McCall (9) et Aulds.
Columbus ..... 100 004 0—5 6 0
Louisville ..... 000 000 0—0 1 1
Yochim et Conroy; Elbert, Griffore (7) et Rail.
Minneapolis ..... 000 006 000—6 4 0
Milwaukee ..... 100 110 000—3 13 2
Dreisewerd, Ptoone (8) et Wheeler; Epperly et Kerr.
Minneapolis ..... 400 200 0— 6 8 1
Milwaukee ..... 026 210 x—11 12 1
Ayers, Emmerich (3), Cain (5) et Wheeler; Roy, Grate (1), Wright (4) et Burris.
Toledo ..... 000 100 020—3 11 2
Indianapolis ..... 014 211 03x—12 20 1
Raney, Brown (4) et Palmer, Malloy et Turner.
Toledo ..... 000 002 0—2 2 1
Indianapolis ..... 020 011 x—4 9 3
Bickhaus, Ross (6) et Mancuso; Hallet et Canus.
St.-Paul ..... 01(11) 011 000—14 15 4
Kansas City ..... 30 3 100 101— 9 12 3
Paepke, Himes (3), Coffman (9) et Anderson; Madison et Drescher.

LIGUE CANADIENNE-AMERICAINE

Schenectady ..... 000 000 000— 0 2 2
Amsterdam ..... 400 410 01x—10 10 2
Lindquist, Peterson (4) et O'Malley; Basta et Danish.
Amsterdam ..... 000 020 000 000 00— 2 7 3
Schenectady ..... 000 000 020 000 01— 3 10 0
Klintz, Morgan (9) et DiGiorgio; Baker, Lasorda (9) et O'Malley.
Gloversville ..... 440 110 000—10 13 1
Pittsfield ..... 100 000 101— 3 8 5
Lonsky et Sacka; Morzowski, Maximum (2) et Rattay.
Rome ..... 310 000 0— 4 8 1
Québec ..... 001 010 0— 2 4 1
Homikay et Pobiac; Barlow, Younger et Haddix.
Rome ..... 003 53—11 12 0
Québec ..... 300 00— 3 3 4
Braumler et Thrasher; Godin et Sabatini.
Oneonta ..... 141 100 0— 7 11 0
Trois-Rivières ..... 000 000 0— 0 8 2
Lebrun et Salata; Page, Yasinski (5) et Gates.
Oneonta ..... 000 000 001— 1 7 0
Trois-Rivières ..... 000 000 000— 0 6 2
Brake et Salata; Mosser et Gates.

LIGUE PROVINCIALE

S.-Jean ..... 001 000 000— 2 4 3
Farnham ..... 102 040 010— 8 12 3
Carinci (4½), David et Ruffin; Masse et Janicki.
Sherbrooke ..... 021 000 003— 7 11 3
S.-Hyacinthe ..... 010 021 201— 7 9 2
Salas, McCabe et Pascual; Blumett, Weisler, Herr et Gallineau.
(Victoire accordée à S.-Hyacinthe, 9-0, parce que Sherbrooke refusa de jouer 10 manches).
Granby ..... 020 000 000—10 12 2
Drummondville ..... 100 400 102— 8 10 3
Chaloux, Vaillancourt (9) et Héberti; Turminelli, Azot (4) et Colmoir Lacasse (6).

LIGUE PONY

Hamilton ..... 000 100 200— 3 11 3
Lockport ..... 001 320 00x— 6 10 0
Quinzi, Lewandowski (4), Davis (8) et Deering; Christophel et Scheffel.
Batavia ..... 000 001 030— 4 10 0
Hornell ..... 000 000 000— 0 4 2
Smith et Tearpock; Coots, Schwartz (9) et Kerns.
Jamestown ..... 10 100 200— 4 9 2
Wellsville ..... 003 010 02x— 6 14 4
Werner, Jordan (8) et Reitnour; Holmes et Ross.
Jamestown ..... 000 250 005—12 15 2
Olean ..... 000 000 122— 6 12 4
Premming et Fornari, Reitnour (3), Moeller, Miller (5) et Ballestrini, Karschnick (8).
Bradford ..... 000 010 301— 5 9 4
Olean ..... 000 030 000— 3 5 4
England et Lonett; Ceccarelli et Karschnick, Ballestrini (9).

JOUTES DE SAMEDI

LIGUE INTERNATIONALE

Montréal ..... 001 110 000— 3 7 0
Jersey City ..... 001 000 000— 1 3 3
Newcombe et Dapper; Tomasic et Yvars.
Syracuse ..... 000 012 200— 5 10 1
Toronto ..... 000 000 000— 0 7 0
Bebber et West; Hamlin, Church (7) et Lopata.
Rochester ..... 000 010 020— 3 10 2
Baltimore ..... 000 210 11x— 6 6 1
Surkont, Gerkin (8), Mikan (8) et Bucha; Kuzava et Stockhausen.

LIGUE NATIONALE

Philadelphie ..... 300 111 210— 9 13 1
Pittsburgh ..... 000 001 010— 2 7 0
Rowe et Seminick; Ostermueller, Queen (1), Main (7), Gregg (9) et Klutz, Fitzgerald (9).
Philadelphie ..... 222 200 300—11 13 2
Pittsburgh ..... 003 000 000— 7 16 1
Donnelly, Leonard (3) et Lakeman, Seminick (3); Bonham, Singleton (2), Gregg (3), Higbe (4), Main (9) et Fitzgerald.
Boston ..... 001 001 003— 5 10 1
Chicago ..... 030 000 010— 4 9 1
Barrett, Hogue (3), Bickford (6), Lyons (8), Shoun (9) et Salkeld, Masi (6); Meyer, Kush (6) et Scheffing.
Brooklyn ..... 100 000 010— 2 9 2
Cincinnati ..... 000 000 000— 0 3 1
Roe et Campanella; Raffensberger, Gumbert (9) et Lamanno.
New-York ..... 202 000 000 000— 4 7 2
St-Louis ..... 000 031 000 001— 5 13 0
Kennedy et Livingston, Cooper (11); Brazle, Wilks (4), Hearn (6) et Rice.
New-York ..... 302 003 100— 6 9 1
St-Louis ..... 100 101 004— 7 18 2
Post, Jones (7), Trinkle (9) et Cooper; Staley, Brazle (3), Wilks (3), Munger (6), Hearn (9) et Baker.

LIGUE AMERICAINE

Chicago ..... 000 000 020—2 7 0
Boston ..... 210 111 00x—6 13 1
Wight, Moulder (6), Haynes (8) et Weigel; Kinder et Tebbetts.
St-Louis ..... 000 100 020 0—4 9 0
Philadelphie ..... 020 001 100 1—5 9 1
Kennedy, Widmar (8) et Moss; Brissie et Guerra.
Cleveland ..... 010 000 010—2 12 0
New-York ..... 010 000 002—3 6 1
Zoldak, Bearden (9), Kileman (9) et Hegan; Lopat et Houk.
Détroit ..... 010 000 112 2—7 9 2
Washington ..... 100 020 002 0—5 8 0
Gray, Benton (8), Houtteman (7), Trucks (9) et Swift, Wagner (7); Candini, Hudson (7), Walsteroh (10), Haefner (10) et Evans, Early (8).

LIGUE INTERNATIONALE

	G	P	P.c.	Mov.
Montréal	87	50	.635	
Newark	72	62	.537	13½
Toronto	72	69	.511	17
Rochester	69	69	.500	18½
Syracuse	65	68	.489	20
Buffalo	65	71	.471	22½
Jersey City	63	73	.463	23½
Baltimore	49	78	.386	33

LIGUE NATIONALE

	G	P	P.c.	Mov.
Boston	69	54	.561	
Brooklyn	68	61	.560	½
S.-Louis	67	54	.554	1
Pittsburgh	63	54	.538	3
New-York	60	59	.504	7
Philadelphie	55	67	.451	13½
Cincinnati	52	70	.426	16½
Chicago	50	72	.410	18½

LIGUE AMERICAINE

	G	P	P.c.	Mov.
Boston	75	48	.610	
New-York	73	49	.598	1½
Cleveland	73	50	.593	2
Philadelphie	72	53	.576	4
Détroit	59	69	.500	17½
S.-Louis	47	73	.392	25½
Washington	47	76	.382	28
Chicago	41	81	.336	33½

LIGUE DU PACIFIQUE

	G.	P.	Mov.
San Francisco	91	65	.583
Oakland	90	67	.573
Los Angeles	85	70	.548
Portland	79	75	.513
Seattle	77	79	.493
San Diego	73	85	.462
Hollywood	65	91	.417
Sacramento	65	93	.411

AMERICAN ASSOCIATION

Indianapolis	94	47	.667
Milwaukee	82	57	.590
Columbus	76	64	.543
St-Paul	75	65	.536
Minneapolis	70	69	.504
Kansas City	59	77	.434
Toledo	52	86	.377
Louisville	49	92	.348

LIGUE CANADIENNE-AMERICAINE

Rome	71	52	.567
Trois-Rivières	72	53	.567
Onéonta	66	60	.531
Schenectady	65	63	.508
Pittsfield	62	63	.496
Amsterdam	61	72	.467
Québec	49	76	.392

LIGUE PONY

Lockport	70	45	.610
Jamestown	68	47	.591
Hamilton	66	49	.574
Batavia	62	55	.530
Wellsville	57	56	.504
Bradford	53	59	.496
Olean	53	62	.461
Hornell	37	66	.359

Grand Town remporte la classique de cinq milles

Abbey O'Neil à Ernest Bouchard gagne les trois épreuves trot et amble. — Suspension d'un conducteur. — Mort d'un coursier.

Trois-Rivières, 30. (Spécial à la "Presse") — Plusieurs incidents ont marqué la fin des courses sous harnais de la semaine de l'exposition en présence de plus de 3,000 spectateurs, hier après-midi, à la piste locale.

M. R. Rochon, conducteur de Thunder Bird, propriété de M. Jules Roy, du Cap de la Madeleine, a été suspendu pour une période de 10 jours à compter d'hier, pour n'avoir pas fourni son meilleur dans la troisième épreuve du classifié trot et amble en se classant 5e. Aucune amende ne fut imposée.

Au cours de l'épreuve de 5 milles, pour une bourse de $1,000, Lou Onowa, propriété du Dr Hamel, de S.-Flavien, mena le bal durant deux milles pour ensuite faillir vers le quatrième mille, alors qu'il s'affaissa sur la piste. Malgré les soins d'un vétérinaire, le cheval ne revint pas à la vie.

Grand Town, propriété du Dr Hamel, de S.-Flavien, et conduit par A. Pagé, remporta les honneurs du 5 milles en couvrant la distance en 12 minutes et 18 secondes. Duck Vino, propriété de M. W. Paiement, d'Easton, Ont., lui fit une lutte corsée et ne perdit que par quelques pouces.

Dans le classifié pour trotteurs A, Brown Tide, propriété du Dr Hamel, de S.-Flavien, gagna les 1ère et 3e épreuves, tandis que, dans cette même classe, Peter Azoff, de M. R. Boisvert, de Louiseville, et conduit par son propriétaire, triompha dans la seconde et arriva aussi premier dans la dernière épreuve. Cette troisième épreuve fut déclarée "dead-heat" par les juges alors que Brown Tide et Peter Azoff terminèrent l'épreuve tête-à-tête.

Dorothy Adam, propriété de M. R. Boisvert, de Louiseville, et conduit par lui-même, remporta la 1ère épreuve du classifié amble "B", tandis que Boy Grattan, appartenant à M. A. Bédard, de S.-Marc-des-Carrières, remporta les deux autres épreuves.

Dans le classifié trot et amble, Abbey O'Neil, propriété de M. Ernest Bouchard de S.-Grégoire près de Québec, gagna les trois épreuves en 2.11½, 2.11½ et 2.13.

Les parieurs ont gagé près de $14,000 au cours de la matinée d'hier. Le triomphe de Peter Azoff dans la 2e épreuve du classifié trot A rapporta aux détenteurs de billets de ce cheval le montant de $43.85, tandis que le pari-double, avec Azoff premier et Jim Val deuxième, rapporta $70.95.

Voici le classement des courses:

Classifié trotteurs A — $300.00

1—Peter Azoff, R. Boisvert Louiseville, 4-1-1.
2—Brown Tide, Dr J.-B. Hamel, S.-Flavien, 5-4-2.
3—Jim Val, M. Charron, Montréal, 2-2-3.
4—Jimmy MacGowan, L. Parent, L'Assomption, 3-4-4.
5—Star, L. Trottier, Ste-Gertrude, 7-3-6.
6—Watts Lee, P. Lemay, de S.-Marc-des-Carrières, 5-6-7.
(Cette épreuve comptait 8 partants).
Temps: 2.20½, 2.18 et 2.21.

Classifié amble B — $300.00

1—Boy Grattan, A. Bédard, S.-Marc-des-Carrières, 2-1-1.
2—Dorothy Adam, R. Boisvert, Louiseville, 1-5-4.
3—Bertha Lee, Larivière & Lafond, Trois-Rivières, 3-2-2.
4—Volo McKillopp, A. Pépin, Drummondville, 4-3-3.
5—Babe Chilo, O. Vialy, Trois-Rivières, 5-6-5.
6—Célestine Brooke, Mme J. Lemay Trois-Rivières, 6-4-6.
(Dix partants prirent part à cette épreuve).
Temps: 2.13, 2.15 et 2.15.

Trot et amble, $300.

Abbe O'Neil, E. Bouchard, S.-Grégoire, 1.1.
Thunder Bird, Roy Auto, Cap-de-la-Madeleine, 2.25.
Arian Volo, H. B. S.-Arnault, S.-Luc, 4.6.
Baldy G., L. Martel, Terrebonne, 3.43.
Josedale Scotland, M. Charron, Montréal, 5.34.
Temps: 2.11 2-5; 2.14 3-5; 2.13.
Grand 5 milles — $1,000.00
1—Grand Town, Dr Hamel, S.-Flavien.
2—Duck Vino, W. Paiement, Easton, Ont.
3—Chuck Signal, A. Bédard, S.-Marc.
4—Roger Henley, D. Paquette, Donnacona.
5—Play Right Direct, A. Juneau, Shawinigan.
6—Direct Boy, R. Lalibérté, Lotbinière.
Neuf autres chevaux ont pris part à cette course. C'était la 1ère fois que l'on assistait à une épreuve de 5 milles avec 15 partants.

Longueuil bat Drummondville

St-Bruno et Lachute également vainqueurs dans la Ligue Laurentienne

Dans les premières parties éliminatoires dans la Ligue Laurentienne disputées hier après-midi, le Longueuil a causé une surprise en battant le Drummondville par 6 à 5. Léandre Couture subit sa 1ère défaite de la saison au monticule contre Morel, par le compte de 6 à 5. Gaston Martineau frappa un deux-buts à la 9e manche pour faire compter le point gagnant et donner la victoire aux siens pour prendre les devants dans la série. Julien a cogné un trois-buts aussi pour les vainqueurs.

Drummondville ..... 300 000 200— 5 7 2
Longueuil ..... 104 000 001— 6 7 2
L. Couture et Dionne; Therrien, Morel et Palement.

S.-Bruno bat le S.-Jérôme

Le S.-Bruno a aussi pris les devants dans sa série contre le S.-Jérôme en le battant par 11 à 8. Aubry et Léveillé lancèrent pour les perdants et Aubry fut chargé de la défaite, tandis que Guilbert reçut crédit du gain pour le S.-Bruno.

Méloche se signala particulièrement pour les vainqueurs avec deux hits dont un trois-buts.

S.-Jérôme ..... 124 000 001— 8 13 3
S.-Bruno ..... 005 220 20x—11 9 2
Aubry, Léveillé et Saint-Pierre; Guilbert et Ogleman.

Lachute défait le L'Heureux

Le L'Heureux a subi la défaite aux mains du Lachute dans la 1ère partie des éliminatoires entre ces deux clubs par 8 à 5. Nucci fut le lanceur gagnant tandis que Crookes fut chargé de la défaite.

L'Heureux ..... 012 001 001— 5 8 1
Lachute ..... 022 002 02x— 8 10 1
Crookes et Beaudette; Nucci et Paré.

Chicago, 30 (A.F.P.) — Le célèbre cheval américain Citation, monté par son jockey attitré Eddie Arcaro, a enlevé samedi le derby américain de Washington Park et un prix de $66,450.

Dix lutteurs à l'Auditorium

Mickey Gold luttera contre Harry Madison dans la finale de ce soir

Le programme de ce soir à l'Auditorium de Verdun sera certes l'un des meilleurs offert à cet endroit cette saison. Il comprend une finale de 2 de 3, une semi-finale entre deux équipes de lutteurs et deux autres combats. En plus l'officiel sera Lou Brouillard, l'ex-champion mondial à la boxe. Les deux adversaires de la finale, Mickey Gold et Harry Madison, sont tous deux connus à Verdun. Surtout Madison qui fut souvent en action à cet endroit au cours des deux dernières saisons.

La finale, qui sera d'une chute à finir, sera un match par équipes entre le populaire Jean Pusie et Jos Devalteau contre Arthur Legrand et Jim Wright. Ces deux équipes sont nouvellement formées, mais elles promettent de se faire valoir dès ce soir, car elles comprennent des lutteurs expérimentés! En plus ces lutteurs se sont fait face à plusieurs reprises dans des matches ordinaires et il en est résulté une grande rivalité.

Dans les deux autres matches, Yvon Racicot fera face à Jacques Trudeau dans le spécial, tandis que Chuck Brown, un lutteur local, sera l'adversaire de Jack Britton.

Le cas de trois joueurs suspendus

Jean-Claude Ménard, Raymond Jérôme et Dollard Desrochers, par l'intermédiaire de leur procureur Me Henri Bourdon, ont déclaré que, selon le témoignage des gens qui avaient assisté à une partie disputée il y a une dizaine de jours entre le Joliette et le Ste-Thérèse, deux clubs de la Ligue de baseball Indépendante Sénior, l'arbitre Charlie Larente n'avait pas subi un mauvais parti de la part de quelques joueurs, qu'il n'avait pas été attaqué et que personne ne l'avait frappé. Il n'y aurait eu qu'une discussion animée à la suite de plusieurs décisions douteuses.

Par la suite, Ménard, Jérôme et Desrochers, trois joueurs du Joliette, ont été suspendus pour le reste de la saison et condamnés à une amende de $100. Ces trois joueurs auraient été accusés d'avoir frappé l'arbitre et ils auraient été suspendus pour cette offense.

Le Tennis

Marois élimine Desjardins

Samedi soir, dans le même tournoi en cours, Jean Marois, de Québec, triompha assez facilement de J.-J. Desjardins en 3 sets consécutifs, 6-4, 6-2, 6-4.

Marois recourut à de dures drives, quelques as de service et à des retours surprenants sur des placements presque certains de Desjardins pour remporter la victoire.

L'on fut témoin de scènes enlevantes dans la rencontre suivante, l'une des plus longues à date dans le tournoi, entre Jimmy Macken et Jimmy Duff contre J.-J. Desjardins et J.-P. Turgeon. Après avoir perdu le 1er set par 6-0, Turgeon et Desjardins se rallièrent pour gagner les sets suivants et la rencontre par 0-6, 8-6, 7-5, 6-3.

Après un début de match plutôt faible, Turgeon reprit lentement son aplomb et mystifia ses adversaires par ses dures drives et son service foudroyant cependant que Macken et Duff commirent plusieurs erreurs.

Match Macken-Marois

Ce soir, Jean Marois, de Québec, qui a prouvé samedi qu'il avait retrouvé sa forme d'il y a deux ans lorsqu'il remporta les championnats de Québec et d'Ontario, rencontre Jimmy Macken, qui fut membre de l'équipe canadienne de la Coupe Davis, cette année, et n'a perdu aucun set dans le présent tournoi.

L'autre rencontre à l'affiche soulève également un grand intérêt, car elle mettra aux prises E.-J. Lanthier et Gordie MacNeil, champions actuels du Canada en doubles, contre la redoutable équipe Turgeon-Desjardins, qui a déjà une victoire à son crédit contre les champions, cette année.

Voici les résultats des rencontres et le tirage pour ce soir. Les matches commenceront à 7 h. 30 p.m.

Samedi, quarts de finale

Simple: Jean Marois, Québec, bat J.-J. Desjardins, Montréal, 6-4, 6-2, 6-4.

Doubles: J.-P. Turgeon, Québec, et J.-J. Desjardins, Montréal, battent Jimmy Macken et Jim Duff, Montréal, 0-6, 8-6, 7-5, 6-3.

Tirage pour aujourd'hui

7 h. 30 p.m.: Jean Marois, Québec, vs Jimmy Macken, Mount Royal, en semi-finale.

9 h. p.m.: E.-J. Lanthier et Gordie MacNeil vs Jean-Paul Turgeon et J.-J. Desjardins, en semi-finale.

Mulloy et Talbert vainqueurs

Brookline, Mass., 30. (A.F.P.) — Pour la 7e fois, l'équipe féminine américaine composée de Louise Brough et Margaret Osborne Du-Pont a remporté samedi le championnat des doubles dames des Etats-Unis, en battant Doris Hart et Patricia Canning Todd, deux autres Américaines, par 6-4, 8-10, 6-1.

Le match joué par une température de 90 degrés a été sans histoire, les championnes ne rencontrant qu'une opposition modérée.

D'autre part, l'équipe masculine américaine, Gardnar Mulloy-Billy Talbert remporta le championnat des doubles messieurs pour les Etats-Unis, en battant Frank Parker et Ted Schroeder par 1-6, 9-7, 6-3, 3-6, 9-7.

Mlle Tanguay championne

Sherbrooke, 30. (D.N.C.) — Mlle Marthe Tanguay a remporté le championnat féminin des simples dans le tournoi de tennis des Cantons de l'Est en battant Isabel Hibbard au score de 3-6, 6-3 et 6-1.

Provident établit un nouveau record

Trois-Rivières, — (D.N.C.)—Près de 4,000 personnes ont envahi la piste de l'Exposition hier après-midi pour assister à la matinée de courses sous harnais tenue durant la semaine de l'Exposition de notre ville et furent témoins d'une performance sensationnelle de Provident, propriété de A. Blondeau et Durand de Québec et conduit par M. Bergeron qui gagna les trois épreuves du grand free for all trot pour une bourse de $1,500. En plus de remporter les honneurs de l'après-midi, Provident a battu le record de la piste pour trotteurs établi en 1947 par Gentleman Jim à Nap Gignac de Montréal. Provident a parcouru le mille en 2.05⅖ et 2.06⅖ pour battre le record de Gentleman Jim qui était de 2.07¼.

Dans la classe 2.26, trot et amble, pour une bourse de $300., Boy Grattan à Alex Page et conduit par son propriétaire, a gagné les deux dernières épreuves en 2.13 et 2.14⅖ après que Jimmy Private au Dr Leblanc de Montréal et conduit par M. Grisé eut triomphé dans l'épreuve initiale en 2.13.

La classe free for all amble jr. pour une bourse de $500. fut contestée au possible et Polar Dale à J. Catellier de S.-Georges de Beauce a réussi à prendre les première et troisième épreuves après qu'Eddie Scott, propriété de A. Toutant de Walton, un favori, eut triomphé dans la seconde. Le temps de ces trois épreuves fut le même, soit en 2.09.

Classe 2.26 trot et amble $300.

1— Boy Grattan—Alex Page, Québec 2-1-1
2— Jimmy Private, Dr Leblanc, Montréal 1-2-3
3— Volo McKillopp, A. Pépin, S.-Hilaire 6-3-2
4— Babe Chilo, O. Violy, Trois-Rivières 3-6-5
5— Volo Frisco, L. Beaudry, S.-Evariste 4-4-4
7— Marco Grattan, A. Juneau Shawinigan 7-8-7
8— Lady Direct, Charles Rochon, Sorel 5-7-R
9— Teddy Spencer, A. Beaucage, Berthier 8-9-R

Temps: 2.13 — 2.13 et 2.14⅖.

Classe free for all amble jr $500.

1— Polar Dale, J. Catellier, S.-Georges Beauce 1-5-1
2— Eddie Scott, A. Toutant Walton 2-1-3
3— June Grattan, Dr Fontaine, Malartic 3-2-2
4— Stay Stop, A. Grisé, S.-Bruno 4-3-5
5— Miss Royal Majesty, E.-D. Harrison, Manitoba 5-4-4
6— Orion Volo-H. B. St-Arneault, S.-Luc 6-R-R

Temps: 2.09—2.09 et 2.09.

Classe free for all trot stake $1500.

1— Provident, E. Blondeau et Durand, Québec 1-1-1
2— Gentleman Jim, Nap Gignac, Montréal 3-2-2
3— Projectile, Ecuries Richelieu, Pointe-aux-Trembles 2-3-3
4— Seven Up, Jos. Cauchon Québec 5-6-4
5— Cannon Ball, Jos. Cauchon, Québec 6-5-5
6— Surry Up, E. Blondeau et Durand, Québec 7-4-6
7— Gordon Gray, J.-H. Gaillardetz de Shawinigan 4-R-R

Temps: 2.05 2/5 — 2.06 2/5 et 2.07 2/5.

Huit clubs dans la Ligue de la Cité ?

La nouvelle Ligue de hockey de la Cité et du district décidera mardi soir à l'Auditorium de Verdun, si elle sera formée de six ou huit clubs cet hiver.

Les clubs Joliette, Sorel et Lachine ont demandé que le nombre d'équipes à Verdun soit réduit afin que ces clubs puissent jouer plus de parties sur leur propre patinoire cet hiver.

Le président Art Walker tracera divers plans avant la prochaine assemblée. S'il y a cinq clubs à Verdun, cela permettra au Sorel, au Lachine et au Joliette d'avoir des parties chez eux deux dimanches sur trois.

Les clubs à Verdun joueront des programmes doubles à l'Auditorium le dimanche après-midi et un soir par semaine, le mardi ou le jeudi soir.

Le Joliette aura de la glace artificielle cet hiver.

Le S.-François-Xavier et l'Immaculée-Conception ne formeraient qu'un seul club dans le district du Parc Lafontaine.

Al Korman vs Georges Cagney

Ils feront les frais de la rencontre principale ce soir au stade Exchange

Le programme de ce soir au stade Exchange est chargé, il offre deux rencontres principales, un match par équipes et une préliminaire. Après les récents succès remportés à ce populaire endroit, la direction n'a pas craint d'organiser pour ce soir un programme dispendieux.

Georges Cagney et Al Korman, qui ont annulé il y a deux semaines, seront de nouveau aux prises. L'on se rappelle que lors du premier match entre ces deux lutteurs, ils furent tous deux comptés en bas de l'arène alors qu'ils se livraient un combat acharné. Ils avaient à ce moment pris chacun une chute et cette fin abrupte fut loin de donner satisfaction aux deux gladiateurs. Donc le match de ce soir s'imposait et Cagney et Korman ont accepté ce nouveau match, se promettant bien cette fois d'en venir à un résultat probant.

L'autre rencontre principale mettra aux prises Jos "Killer" Christie contre Butch Shapiro. Ce match sera aussi de 2 de 3.

Un match par équipes est également au programme. Il opposera les deux populaires lutteurs que sont Eddie Auger et Ovila Asselin, contre Tony Vagonne et Jack "Killer" O'Neill. Dans le premier combat, Al Tucker et Lou Kelley en viendront aux prises.

Le S.-Jean perd et gagne contre Farnham

S.-Jean, 30. — Dans la ligue Provinciale en fin de semaine, les Braves de S.-Jean ont gagné une partie sur deux. Grâce à Bob Estallela, ils triomphèrent de Drummondville par 8 à 1, samedi, mais furent vaincus au compte de 8 à 2, hier, par le Farnham. Estallela a lancé une partie de cinq coups sûrs.

Dans une partie disputée hier entre les clubs Sherbrooke et S.-Hyacinthe, la victoire fut accordée aux Maskoutains, quand le Sherbrooke refusa de jouer en supplémentaire, après que les deux clubs eurent compté chacun sept points après les neuf manches réglementaires.

Farnham	010 000 200—	3	11	6
S.-Hyacinthe	001 050 01x—	7	13	4

Crimmins et Janicki; Frank Martin et Galipeau.

Granby	200 200 000—	4	9	2
Sherbrooke	170 000 01x—	9	7	0

Eddy Baiser (2), Oliver et Manetz; Zabella et Pascual.

S.-Jean	000 000 026—	8	10	0
Drumm'ville	000 000 010—	1	5	3

Estellala et Ruffin; Tanner, Poliquin (9) et Cotnoir.

S.-Jean	011 000 000—	2	4	3
Farnham	102 040 010—	8	12	3

Carinci (4⅓), David et Ruffin; Masse et Janicki.

Sherbrooke	031 000 003—	7	11	3
S.-Hyacinthe	010 021 201—	7	9	2

Salas, McCabe et Pascual; Blumett, Weisler, Herr et Galipeau.

Granby	020 300 000—10	12	2
Drumm'ville	100 400 102—	8	10	3

Chaloux, Vaillancourt (9) et Hébert; Tuminelli, Ayot (4), et Cotnoir, Lacasse (6).

La chaleur...



CONNIE MACK, vétéran gérant des Athlétiques de Philadelphie, a détaché son collet haut après avoir enlevé sa cravate, lors d'un programme double contre les Browns de S.-Louis, vendredi dernier. "C'est la première fois cette année, que je vais à de telles extrémités", a révélé Mack.

Abid et Bell vs les frères Lortie

Huit grandes vedettes de la lutte s'affronteront dans des combats par équipes demain soir dans le vaste amphithéâtre du stade Samson.

Ces deux importants combats ne manqueront pas de tenir la foule en haleine. Sheik Abid et Ted Bell engageront la lutte contre les frères Lortie, Paul et Bob, dans le match principal de la soirée, tandis que les Dufresne, Henri et Emile, auront à faire face à Kid Hecker et Georges Girard ans le match précédent.

Les deux engagements seront de deux de trois à finir et l'on anticipe que la bataille sera rude et mouvementée.

Le promoteur Sylvio Samson a complété son programme avec deux autres combats de première valeur. Marcel Ouimet fera face à Ali Aliba, et Cyclone Lecavalier à Bull Homoca.

Cerdan commence son entraînement

Loch Sheldrake, N.-Y., 30. (B.U.P.) — Marcel Cerdan, aspirant français au championnat mondial poids moyen, a ouvert son camp d'entraînement samedi en faisant une marche de cinq milles dans la matinée.

Cerdan, détenteur du championnat européen, déclara qu'il était en bonne condition pour son combat du 21 septembre contre le champion mondial, Tony Zale, de Gary, Ind., qui sera disputé au stade Roosevelt de Jersey City.

Etant presque à sa meilleure condition à la suite de ses deux récents combats de 15 rondes, Cerdan ne commencera pas à boxer avant la fin de la semaine. Il est actuellement à son meilleur poids pour se battre.

Le Maisonneuve au parc Jeanne-Mance

La saison régulière de la ligue Montréal Royale junior prendra officiellement fin demain soir avec trois joutes au programme. Ce soir deux joutes sont également à l'affiche. Le Maisonneuve qui surprend les observateurs par son excellente tenue depuis quelque temps, visitera le Y.M.H.A. au parc Jeanne-Mance. Dans l'autre joute le Laval ira disputer la victoire au Plateau Mont-Royal au parc Lafontaine.

Les séries éliminatoires commenceront mercredi au stade des Royaux. Mercredi et vendredi les clubs de la section est se disputeront la victoire dans les quarts de finale, tandis que jeudi et samedi ce sera les clubs de la section ouest qui seront à l'oeuvre.

Les quatre premiers clubs de chaque section participeront aux séries. L'équipe qui terminera en première place fera face à celle qui se cassera 4e, tandis que les deuxièmes et troisièmes seront opposées. Toutes les séries sont de 2 de 3, à l'exception de la grande finale qui mettre aux prises les gagnants de chaque section qui sera de 3 de 5.

Ce qui signifie qu'un club dans la section est et deux dans la section ouest seront automatiquement éliminés. Le Verdun et le Ville-Marie se pose comme de sérieux candidats au championnat. Le vainqueur de la grande finale recevra le trophée du président "Gérard Thibault." Le Plateau Mont-Royal a décroché le championnat l'an dernier. Le Verdun, qui en est à sa première saison dans le circuit est confiant de réussir l'exploit cette année.

Les deux joutes au programme ce soir commenceront à 6 h. 30.

Nouveaux records prévus à Détroit

Détroit, 28. (P.A.) — Les experts croient que de nouveaux records seront établis aujourd'hui lorsque près d'une vingtaine de canots-automobiles participeront à la classique de la Coupe d'or.

Cette prédiction est basée sur le fait que près d'une douzaine d'inscrits peuvent atteindre 100 milles à l'heure en droit ligne. Le gagnant devra probablement faire du 80 milles à l'heure sur le parcours de 3 milles de la rivière Détroit.

Le record pour cette distance de 3 milles est détenu par Miss Golden Gate depuis 1946 et est de 77.531 milles à l'heure. La meilleure vitesse pour un essai de 30 milles est de 70.828 m. à l'heure, et le record de la course de 68.645 m. à l'heure.



Longue pratique des Alouettes en vue de la joute de demain

La chaleur intense qui a accablé la population montréalaise n'a pas empêché Lew Hayman et ses Alouettes de pratiquer en fin de semaine sur le terrain du Lower Canada College. Toutes les phases du jeu et toutes les tactiques d'attaque et de défense ont été passées en revue par les Alouettes, en vue de la joute d'ouverture de la saison contre les Rough Riders d'Ottawa, demain soir au stade des Royaux.

Lors de la pratique de dimanche, Lew a bien averti ses joueurs qu'il n'acceptera pas d'alibis pour les erreurs, dans la première joute de la saison régulière. Hayman croit que seule une équipe qui fonctionne machinalement dans ses jeux d'attaque peut réussir à avoir raison des Rough Riders, qui sont dirigés par le vétéran Wally Masters cette saison.

A date les Rough Riders ont cinq joueurs américains sous contrat. Ce sont le quart-arrière Bob Young, Len Canavan, un bloqueur de 230 livres, Ed Michaels, un autre bloqueur et l'instructeur de la ligue d'avant pour Masters, Bob Paffrath, et le fameux Howie "Touchdown" Turner, qui s'alignait avec les Rough Riders l'an dernier.

Parmi les anciens joueurs des Trojans d'Ottawa, club de l'O.R.F.U. l'an dernier, qui a été réuni avec les Rough Riders cette saison, se trouvent Jerry Lefebvre et Lally Lalonde.

Masters était à Montréal jeudi soir dernier pour la joute du Kiwanis Bowl, et il a eu un aperçu des tactiques dont se servent les Alouettes. Il saura donc à quoi s'attendre du club du président Léo Dandurand.

Red Nower, l'impressionnant demi-arrière du Montréal a subi une légère blessure au côté en fin de semaine. On croyait qu'il s'était fait briser des côtes, mais heureusement la blessure n'est pas sérieuse. Il ne jouera pas demain soir.

New Britain, Conn., — (P.C.) — Le lieutenant de police Michael-J. Flynn a révélé qu'E. Vincent Eldred, lanceur du club de baseball Hartford, s'était coupé avec un rasoir et que son rapport à l'effet qu'il avait été menacé par trois gamblers pour "perdre une partie"



Ken Finkbeiner à Buffalo

Buffalo, N.-Y, 28. (P.A.) — Les Bisons de Buffalo de la Ligue Américaine de hockey ont annoncer l'acquisition du joueur de défense Lloyd Finkbeiner du club Dallas de la Ligue des Etats-Unis.

Art Chapman, gérant-général des Bisons a révélé que le prix d'achat avait été de $5,000. Finkbeiner se rapportera au camp d'entraînement des Bisons à Montréal, au début de septembre.

Ike Williams sous contrat

New-York, 28. (B.U.P.) — Le champion poids léger Ike Williams de Trenton, N.-J. et l'aspirant Jesse Flores de Stockton, Calif se sont présentés devant la commission de boxe de New-York, pour signer leur contrat. Ces deux hommes se rencontreront le 23 septembre dans un combat pour le championnat.

PNEUS
GOODYEAR
PNEUS

en vrai caoutchouc

Plus de gens roulent sur des Goodyears que sur toute autre sorte.
Ouvrez un compte courant — Payez à la semaine

ARTICLES DE VOYAGE

en vrai cuir

"LUGGAGEMASTERS"

Magnifiques garde-robes, Gladstones, etc., etc., pour dames et messieurs. Faits de la meilleure peau de vache — à prix très raisonnables. Ouvrez un compte courant, payez à la semaine.

CANADA TIRE CO. LIMITED

"Au service du public depuis plus d'un quart de siècle"

720 St-Antoine (angle Craig) MA. 9227
7141 S.-Hubert (ang. J.-Talon) DO. 2577

Tout un concert d'éloges accueille l'achat des Garneau...

Où qu'elle se trouve, la MONARCH *perfectionnée* de 1949 est toujours reçue royalement. Elle est, définitivement, plus *large* et plus *basse* que jamais ... ses proportions sont plus imposantes ... chacune de ses lignes est une merveille de fluide élégance.

Nous avons voulu que la Monarch de 1949 fût nouvelle *de tout point*, et elle n'a rien de commun avec aucun des modèles qui l'ont précédée. Nouvelle, sa superbe et spacieuse carrosserie, montée sur une armature surbaissée, d'une exceptionnelle solidité ... et nouveau son moteur de 110 CV, à 8 cylindres en V. Roulement velouté, ressorts élastiques et puissants, tableau de bord étincelant et complètement nouveau, système ventilateur intégrant. Le coffre à bagage est vaste et commode, et les riches tentures s'harmonisent artistement avec les couleurs de l'extérieur (toutes d'un goût discret).

Pour tout prosélyte de l'automobilisme quelques minutes chez un dépositaire Monarch seront une fête des yeux et un précieux enseignement de perfection technique. La nouvelle Monarch de 1949 attend votre visite.

DIVISION "FORD ET MONARCH"
FORD MOTOR COMPANY OF CANADA, LIMITED.



Baviolets, anneaux-garniture de roues chromés, et pneus à paroi latérale blanche—facultatifs, moyennant supplément.

Nouvelle de tout point!

Prélassez-vous dans une 1949 Monarch

GENEREUX MOTOR CO., LTD.
2144, rue Bleury

LATIMER MOTOR SALES LTD.
1953 ouest, rue Ste-Catherine

JARRY & FRÈRE LIMITÉE
7275, boul. St-Laurent

PAGE & SON, LTD.
3762-64, rue Wellington, Verdun

BELAIR-CARDINAL AUTOMOBILES INC.
4638, rue St-Denis

FORTIER GARAGE LTÉE
5021 est, rue Notre-Dame

BLUE BONNETS AUTOMOBILES LIMITED
7965, boul. Décarie

1 Propriétés à vendre

DOMAINE PIZZAGALLI
STE-DOROTHEE

A quelques milles de la ville, cette magnifique entreprise serait une véritable "mine d'or" pour l'acheteur qui s'occuperait sérieusement de l'affaire.

14 villas de quatre et six pièces, grande maison de propriétaire. Tennis, restaurant au bord du chemin. Magnifique plage. Le tout en parfait état.

Prix $75,000.00. Comptant $30,000.00. Balance à 5%.

Agents exclusifs:

WILDER-BERMINGHAM

LA. 8114. K. K. Anderson. DU. 4091
1—

RUE CHERRIER

OCCUPATION IMMEDIATE
11 PIECES

Maison de 2 logements de 5 et 11 pièces, façade en pierre. Bas loué $30; haut entièrement meublé disponible. Prix $16,800.

REDPATH REALTY Ltd

Le soir, M. Dosteler, DU. 5466
1—267-2

1590 MONT-ROYAL Est
"IMMEUBLES MARQUETTE"

ONT A VOTRE DISPOSITION UN PERSONNEL COMPETENT ET COURTOIS POUR
VENTE — ECHANGE — ACHAT
PROPRIETES COMMERCES, HOTELS, TAVERNES, VILLE ET CAMPAGNE
BEAUX CHOIX DE PROPRIETES.
OCCUPATION IMMEDIATE.
1—268-6

A BAS PRIX, avec logis libres: Loyal Realties, HA. 6512. 1—

A BAS PRIX, propriété 12 chambres. Revenu 3,500.00. Comptant $ 8,000.00. 2085 St-Denis. 1—268-2

A BON compte, cottage 1½ étage, 6 pièces libre. Pointe-aux-Trembles, cave, garage, coin de rue, TU. 1485. 1—263-4

A BON MARCHE, maison 4 logements, construction 5 ans, très moderne, rue Louis-Hemon, nord. Informations FR. 9182 1-264—6R

A BON marché, un étage en brique, 4 pièces libre, dans Outremont, 2,000.00 comptant, balance hypothécaire, TU. 1485. 1—266-5

A BON MARCHE, rue Sicard 1451-53-55, trois étages détachés ultra moderne, construction de 40 x 65, terrain 60 x 120, garage, faut vendre, cloture succession. Geo. St-Dupuy, administrateur. 1410 Jolilette. AM. 6381; CH. 6764. 1—248-22

A BORDEAUX, maison neuve, 2 logements libres, rue Viel, BY. 2376.
1—14,16,20,21,23,27,28,30 3,4 R

ACHETEUR, 7 pièces. Revenu 2,000.00 Comptant 4,500.00. 2085 St-Denis.
1—268-2

ACHETEURS: Fabre, nord Laurier, 5 logements, revenu 1283.40. MA. 1897. 1—27,30,31

A 7095 CHABOT près Jean-Talon, 2 logements, libre, moderne, 10,000.00. TA. 7010. 1—268-2 R

AHUNTSIC ET MONTREAL-NORD: Bungalow et cottages. Détails: DU. 5030. Mettez votre propriété en vente. Nous avons plusieurs demandes.
1—263-6 R

AHUNTSIC, libre, cottage, 7 appts, grand terrain, pommiers, pelouse, annexes, aubaine comptant, pas agent. 10380 Pelissier. 1—266-3 R

AHUNTSIC, St-Denis, 2-6 pièces, garage, bas libre. 10795 St-Denis. DU. 4063. 1—267-2 R

AHUNTSIC 10210 St-Hubert, 4 logements modernes neufs, libre acheteur, 3-5 pièces, 2-4 pièces, gros revenu. Visible 9 à 5 heures.
1—259-15 R

AI 12 logements N.D.G., bon marché. Boîte 66, Trois-Pistoles.
1—13,16,18,20,23,25,27,30

A QUI LA CHANCE? Appartements Sherbrooke, 3 étages, PL. 1714. S.-André, 4 logements. Placement. Revenus intéressants. PL. 1714.
1—30.2

A ROSEMONT, maison neuve, 25 x 40, 2 logis, 7 appts, bas libre, 5072 ou 5094 Charlemagne. 1—268-4R

ATTENTION, 10224 St-Hubert, 4 logements de 4 et 5 pièces, neufs, modernes. Bons revenus. Libre à l'acheteur. 1—246-26 R

ATTENTION: William-David, 3 grands logements, faut vendre. BEmir 1279.
1—

ATTENTION: Visitation, 12 logements. Revenus 2,600.00. Sacrifiera 15,500.00. BEmir 1279. 1—

ATTENTION! Durocher, Milton, 3 logements, 1 libre, offre. MA. 1897.
1—26,30,31

AUBAINE, dans Rosemont, 4 logements, 2 étages, construction de 4 ans, beau au mois, bon placement, 12,800.00. TU. 1485. 1—265-4

AUBAINE: Plessis, Legauchetière, 8-4, revenus 1368., 9,800. MA. 1897.
1—27,30,31

AUBAINE: 3 logis, 1 libre, revenu 1416.00. S'adresser 2129 Joliette.
1—266-2R

AUBAINE, maison de 2 à 5 logements, 1 libre, gros placement. MA. 4498. 1—265-6 R

AVEC logement libre, dans le bas, 2 étages, Montréal-Nord, à prix d'aubaine. TU. 1485. 1—265-4

AVEC comptant raisonnable, Letourneux, près Hochelaga, bas 5 pièces libre, 3 logements. TU. 1485.
1—266-6

A VENDRE, maison neuve, 4½ appartements, 2 logements. S'adresser: 10367 Chambord. 1—267-2 R

A VENDRE, maison 7 appartements. S'adresser à DU. 4726. 1—267-2 R

AVONS quelques petites propriétés, Sault-au-Récollet. Petit comptant. PL. 1714. 1—30.2

AZILDA, 2-5 pièces, 1 libre, système. Bas prix. PL. 1714. 1—268-2

BEAU cottage, hôpital situé nord de la ville, 3 salles d'opération, à vendre cause santé. Informations: DO. 3300. 1 S.—267-2 R

BEAU 6 pièces libre, 5 logements, système, garage, AM. 6453.
1—30 1.3

BELANGER est 1 étage, 5 pièces libres, bonne propriété, cave, ciment, comptant, 3,000.00. AM. 0065.
1—268-2

BELLE résidence, facilement convertible en maison de chambres, bien située, beau terrain. Ottawa, 12 rue Arthur. 1—266-3 R

BELLE propriété, nord, coin de rue, avec terrain, 2 étages, brique, magasin vide. AM. 7732. 1—260-10

BELLE maison neuve à vendre. S'adresser 12560 boul. Gouin est ou 3451 Ste-Catherine est, AM. 4356.
1—

BELLE propriété de 5 logements, soubassement, près Mont-Royal. 4439 Garnier. 1—267-7 R.

BERRI, Villeray, propriété neuve, 3 logements 5 pièces, cave, chaufferie centrale. Revenu 3300.00. Bonnes conditions à l'acheteur. 7715 St-Denis. CR. 7346. 1—267-2

BENEFICIEZ de l'occasion, pourquoi payer de gros loyers, faites-vous construire, constructeur responsable. PR. 9132. 1—264-6R

BORDEAUX, près boul. Rosemont, 4 logements. Vendra 7,200.00. BEmir 1279. 1—

BOUL. S.-JOSEPH, 3 étages, 15 pièces louées chambres, Revenu 4200. PL. 1714. 1—30.3

BOUL. S.-JOSEPH, 3 logements, 1 libre. Système. PL. 1714. 1—30.2

BOUL. S.-JOSEPH, 3 étages, construction 9 ans. MA. 4877. 1—

BREBEUF, 3 logements, 5 pièces libre. Espace manufacture ou garages, revenu 1300.00. AM. 0066
1—30.3 1.2

CHRISTOPHE COLOMB 4 logements dont 1-7 appts libre avec garage, et vous serez surpris de sa beauté, propreté et son site, prix 18,000.00, 8,000.00 à 10,000.00 comptant. CA. 0608. 1—264-5 R

2 COTTAGES semi-détachés, 4 appts, 10356 Merritt, 1ère rue à l'est de Deiormier. 6,000.00 chacun. 3,300.00 comptant, balance payable 28.57 par mois. S'adresser DU. 8821 ou PR. 1738. 1—267-2 R

COTTAGE, Pointe-aux-Trembles, 6 pièces modernes, planchers durs, cave, garage, poulailler, courir, jardin, pépinière. CR. 8475. 1—267-2R

DANS MAISONNEUVE, trois 6 pièces, bas libre, garage. AM. 0066.
1—268-5

DE BULLION, 3 logements, 1 libre, revenu 1200. Intéressant PL. 1714.
1—268-2

DES ERABLES, près Masson, 6 logements, 30 pieds, 12,500.00. BEmir 1279. 1—

DES ERABLES 4815, 4849, coin Blvd St-Joseph, 3-7 appartements, 14,500.00, 3-5, 13,500.00, modernes, cave 7 pieds ciment, garages. Meilleure offre. M. Lajoie, FA. 9102, jour.
1—21,23,26,30 R

DESAULNIERS 12313 et 12315, Montréal-Nord, cent pieds boulevard Gouin, maison bois, deux logements trois pièces sur allée débouchant rue Desaulniers. $3500, peu comptant, balance comme loyer si désiré. Occupation un logement. MA. 1677
1—267-2

1 Propriétés à vendre

VERDUN REALTIES

EST LE BUREAU QU'IL FAUT VOIR CONSULTEZ NOS LISTES

Triplex de choix, dans site fashionable de Verdun, façade partie pierre, complètement détaché, logement du bas 5 pièces, libre, très moderne. Prix 25,000.00.

Verdun, Cinquième, 6 logements, très propre, mêmes locataires depuis 12 ans. Revenu 1,680.00. Prix 14,500.00; comptant 8,500.00. Valeur exceptionnelle.

Verdun, rue Evelyn, 4 logis et boutique, bonne condition et bons locataires. Revenu 1,284.00. Aubaine 8,500.00; comptant 5,500.00. Consultez-nous.

Ville-Emard, Boulevard Monk, construction en brique, 3 logis, et un magasin occupé comme magasin de chaussures, libre pour acheteur, site très commercial, bâtisse et stock pour 19,500.00; comptant raisonnable.

4843, AVENUE VERDUN — YO. 3264
1—268-2

Avenue DES PINS ouest

COTTAGE DE 22 PIECES, 5 BAINS, MEUBLE, CONVIENDRAIT POUR TOURISTES. PETIT HOTEL. MAISON DE CONVALESCENTS EN EXCELLENT ETAT. LE PROPRIETAIRE A D'AUTRES INTERETS. OFFRE A $ 1,500.00 COMPTANT. TERMES. COMPRENANT MEUBLES ET EFFETS DE MENAGE. OCCUPATION IMMEDIATE.

ERNEST PITT & CO.

W. H. CALLAGHAN
LA. 7291 LA. 7291
1—30.1.3

OUTREMONT

Maison 7 pièces dans quartier domiciliaire, nord Côte Ste-Catherine. Chauffage à l'huile, garage, etc. $18,000.

Westmount

Dix belles pièces, près parc Westmount. Chauffage à l'huile, garage, etc.

$22,500.

Witton Agencies Limited.
Chas. G. Paul HA. 9013
1—268-2

DUPLEX neuf, 4 appts, 3,300 comptant, balance mensuelle. DU. 5310.
1—262-6R

DUPLEX rue Plantagenet, 6½-7½ pièces fini chêne, chauffage à l'huile, bas libre, 24,500. André Dion bureau jour: HA. 3930. 1—266-3

DUPLEX rue Plantagenet, 6½, 7½, 7½ pièces, cuisine moderne, garage, occupation à discuter, 20,000.00. André Dion, bureau jour, HA. 3920.
1—268-3R

DUPLEX MODERNE
3191 Avenue Kendall près l'université, le haut est loué, bas libre, prix 29,000.00. Appeler AT. 2291 ou soir, WI. 7438. 1—266-3 R

ESPLANADE, 3 logements, rapportent 2600. Vendra 14,000. PL. 1714.
1—268-2

FLEURY, près de St-Hubert, 3 logis, dont grand bas 8 pièces, finition chêne, étage supérieur 4 pièces, bâtisse 30 x 60, grand terrain, 3 garages au sous-sol. Bâtisse complètement détachée, coin de rue. Logement 4 pièces libre immédiatement. Prix $20,000. Verdun Realties, 4843, avenue Verdun. YO. 3264. 1—264-6

GRANDE ALLEE (Ahuntsic), 10,800, beau duplex pierre, détaché, 2 logements de 6 pièces, très modernes, système huile, garages. Bas libre pour acheteur, $25,000. CA. 8313, jour seulement.
1—255-15

HENAULT, deux étages, bas 6 pièces libre, moderne. AM. 6453.
1—263-2

JOLIE petite maison, genre duplex, 4 pièces, avec sous-sol, prête à être habitée. 7765 Cartier. 1—257-15R

JOLI duplex moderne, construction de premier ordre. Revenu 1,380. Occupation immédiate. Prix 13,500. HA. 9359. 1—

LIBRE, 4 pièces, 3 logements, revenu 900.00. Prix 7500. AM. 6453.
1—268-2

2 LOGEMENTS modernes vacants, 6 pièces fermées. Revenus 1,380.00 comptant requis 3,500.00. Obligé vendre. 7201 Garnier. 1—263-26 R

4 LOGEMENTS, un de 3 pièces, un de 4 pièces, un de 5, un de 6, cour et hangar privés, possession immédiate si désirée, prix et conditions avantageux, bon placement, vaut la peine d'être visité. Pas d'agent. 3939 St-Jean. TU. 1091. 1—266-6 R

38 LOGEMENTS, partie ouest, coin bien entretenu, détails. MA. 4877. 1—

2 LOGEMENTS, 6 pièces, libre, façade pierre, brique, chauffage à l'huile, salle jeux, garage, grand terrain. DU. 7550. 1—263-26 R

3 LOGIS, 3 magasins avec grande cave et grande cour, 2407 à 2417, rue De Lasalle, près Hochelaga. S'adresser 2762 Contrecoeur. 1—256-12

LONGUE-POINTE, 2 logements modernes 5 pièces libres, 9,500.00. AM. 0056. 1—263-2

MAISON 5 appts séparés, passage, eau, toilette, tout fini peinture, solarium, hangar 10½ 2 étages, 2 terrains 50 x 100, jardin; libre à l'achat, 3,800.00. 1962 Cartier, Coteau-Rouge. 1—267-2 R

MAISON contenant un magasin, épicerie-restaurant, 5 logements, 2 garages, bonne location, poste d'affaires, résidence, rue Marie-Anne, près Parc, coin tramway, possession aubaine, vente rapide. HA. 8818, PR. 8766. 1—267-3 R

MAISON neuve, 2 logements, 1 libre, à vendre ou échanger, située à Ville Lasalle. AM. 2181. 1—265-26

MAISON 2 logements, logement libre à l'acheteur, site commercial. Tél. Chambly 55. 1—267-2

MAISON 2 logements, logement libre à l'acheteur, site commercial. Tél. Chambly 55. 1—267-2

MAISON à vendre, 4 appts, eau électricité, égoût, $2,200.00 comptant $1,300.00, balance $20.00 par mois. DU. 8781. 1—267-2R

MAISON bois, 2 logements, 4 pièces, grande cave, WI. 0920. 1—267-2

MAISON 1 étage à vendre, Pont-Viau. S'adresser 21 Cousineau, Pont-Viau. 1—267-2R

MAISON nord de la ville toutes pièces en bois. Peut servir pour hôpital privé ou autres professionnels. DU. 4395 1—267-2

MAISON 2 étages, prêt à d'ménager, 3518 Cuvillier, PA. 7278.
1—267-2

MAISON appartements à vendre, 4 logements ultra moderne à Ville Mont-Royal, 1 logement libre. Revenu 3650.00, loyer au mois. Prix 35,000.00, conditions. LA. 1650.
1—267-3 R

MAISON à vendre, à 1 étage, 6 appartements, 4,500.00, 6628 Boyer.
1—268-3R

MAISON à vendre, $2,280 revenu par année, DO. 6379. Pas d'agent.
1—266-3 R

MAISON neuve, un étage, 4 appts située sur 2 terrains, rue Iberville près Charland, possession immédiate. DU. 1662. 1—266-3

MAISON 6 appartements vacants, Occasion, 11643 Victoria, Pointe-aux-Trembles. 1—266-3

MAISON genre appt à 2359 Coursol, 8 pièces libres, bien meublées, chauffage central, eau dans toutes les chambres. Revenu 280.00 par mois. Cause mortalité. Devra être vendue dans 8 jours. Aucune offre raisonnable refusée. S'adresser 5829 St-Hubert. CR. 8036. 1—265-3 R

MAISON à vendre située 14859 Belleriive, Pointe-aux-Trembles. Téléphone 285 sonnez 12. 1—266-3 R

MAISON à vendre, 3 logis, deux 6 appartements, un 5, un 6 appartements libre immédiatement. Pas d'agent. 2304 Joliette.
1—265-4 R

MAISON moderne, nouveau St-Laurent, salon double, foyer, grande cave cimentée, stores vénitiens, cuisine garnie. Pas agent. BY. 4128.
1—268-8 R

N. D. G. 3 duplex avec garage, logis libres, 7 pièces. DE. 8705.
1—267-3

OUTREMONT, propriété 3 étages, 3 grands logements, bas libre, prix 20,000.00, pas d'agent. AT. 7240.
1—264-5 R

PARTHENAIS, boul. St-Joseph, 3-6, un libre. BEmir 1279. 1—

PREFERENCE AUX VETERANS
Rosemont: deuxième avenue, entre Dandurand et Boulevard, 4 duplex ultra-modernes, tuiles, systèmes à l'huile, etc. Comptant 3,200.00. Hypothèque, 8,900.00. Total: 12,100.00. Paiement mensuel: 4906. Visible tous les jours, entre 10 et 4. 5814, 12ème avenue, Rosemont. 1—255-26 R F

PROPRIETE, Hôtel-de-Ville, Hochelaga, 6 logis. Revenus 1,445.00. LAncaster 8745. 1—

PROPRIETE à vendre, 6 logements, 2141-2151 Wurtele. 1—267-4

PROPRIETE en brique 3 étages, ave Hôtel-de-Ville et Lionais, 4 logements, 1 magasin, revenu 1,056, prix $6,000. Appelez HA. 2044.

PROPRIETE, 3 logis libre des plus modernes, frigidaire, poêle électrique, chauffage huile. 8402 des Erables. 1—267-2

ROBIN, 3 logements, 1 libre. Bas prix. PL. 1714. 1—268-2

ROSEMONT, 5486, 9e, 3 logements, aubaine, 5756, 12e libre $1,200, balance mensuelle. PR. 8527.
1—266-3 R

ROSEMONT, 1 étage, 6 pièces, système, 4,800. PL. 1714. 1—30.3

ROSEMONT, 18e AVE
Triplex, bas 7 pièces libres, haut, 2-4 pièces, finition frêne, plancher en bois franc, chauffage central, garage chauffé.
Revenu, 2,200.00, Hypt. 8,700
Prix 16,000
PR. 6750
1—254-16

S.-HUBERT, 10 logements, 1 à 4 appts, logis libre. PL. 1714.
1—268-2

1 Propriétés à vendre

Maison appartements

RUE VAN HORNE
PRIX $55,000.00
REVENU $6,837.60
COMPTANT $28,600.00
BALANCE HYPOTHEQUE

Trudeau, Rancourt & Benoist Inc.,

1288 SHERBROOKE EST
PR. 1993 — FR. 6750
OUVERT DE 9 A.M. A 9 P.M.
1—268-3

ROSEMONT

10 duplex, chauffage central, chambre bain tuile, moderne, occupation immédiate. 11,600.00. Comptant 3,280.00. Balance 52.45 par mois, 20 ans. Intérêt 4½%. S'adresser 5415, quinzième avenue Rosemont, jour ou soir, TA. 7115. 1—261-9 F R

HATEZ-VOUS

avant la hausse, duplex, 2 logis, 2 étages, 5 appartements chacun, 28 pieds façade, cave 9 pieds, 40.87 par mois, vacant. 7297 Papineau CA. 2973. 1—242-22 R

RUE CONDE, Pointe St-Charles, occupation 1er mai 1949, 2 logements, parfaite condition, planchers de bois franc, 2 garages en ciment. Revenu 600.00. Prix 5,500.00. Boucher & Poirier, 200 Church. YO. 4449; TR. 6746. 1—268-5

RUE PANET
Propriété en pierre en très bonne condition, 3 logements de huit pièces. Revenu 991.20. Hypt. 3,375.00. Prix 8,800.00. FR. 6750. 1—254-16

RUE ST-HUBERT
Maison de chambres, avec propriété en pierre. Revenu 2,300.00 par année. Prix 10,000 comptant, balance termes faciles. FR. 6750. 1—254-16

RUE STE-CATHERINE EST
3 étages, 2 magasins, 4 logements Rev. 2,380.00. Hypt. 9,300.00
Prix 19,500.00 Termes
FR. 6750
1—254-16

RUE MARQUETTE, 6836 à 6852, contenant 1 grand garage, boulangerie, 2 grands fours, 1 mignolet, 5 logis. Conditions si désirées. Pas d'agent. Informations: 4249 Ste-Catherine est, CL. 4655. 1—252-16R

SHERBROOKE et St-Denis, très moderne, sacrifiera 50,000.00, hypothèque 26,000.00, 11 locataires, beau nu net 19%. 8754 St-Denis. CA. 0605.
1—267-2

SI VOUS DESIREZ acheter ou louer très belle maison, Site idéal, 12 milles de Montréal. Libre immédiatement. Ecrivez Casier 366 La Presse, Montréal. 1—267-3

ST-ANDRE, près Bellechasse, propriété, 4 logements, 1 libre pour acheteur. S'adresser soir seulement. 6527 Henri-Julien. 1—263-4R

ST-HUBERT, 2956, les plus beaux duplex à Montréal, 32 pieds de façade, 5 grandes pièces, finies de luxe, grande cour, comptant 3,560.00 ou moins par arrangement, balance payable 46.50 par mois (capital et intérêt 4½% compris). Votre locataire paye 60.00 par mois. Prix 11,900.00 Parcoux & Dupuis, 4503 St-Denis. Bienvenue tous les jours. 1—259-10

S.-HUBERT, 3 étages, 1 libre, revenus 2550. 1200 comptant, PL. 1714.
1—268-2

ST-ZOTIQUE 2008, 2 étages, 3 logis, 6 appts, 30 x 45, libre immédiatement, cuisine, salle bain en tuile, commerce, cave, chauffage central huile. DO. 3986. 1—267-2

VERDUN rue Gordon, près Wellington, 4 logements, 3 pièces, un logement libre, très bon état, couverture neuve, revenu 700.00. Prix 6,200.

Verdun partie ouest, 5 maisons de 4 logements chacune, 45 pieds de façade chacune, 4 et 5 grandes pièces, très bon ordre, cave cimentée, 9 pieds, revenu 1250.00. Prix 13500.00.

E. Coté, 166 Church, Verdun, YO. 1863
1—267-3

VERDUN, occupation sous peu, quartier résidentiel, duplex neuf, 2 plain-pieds de 4 pièces fermées, chacun. Prix 10,850.00. Comptant 3,150.00. Le solde 42.60 par mois, comme loyer. Reed's: 4834 Ave Verdun, YO. 5556, YO. 9102. 1—267-2

VERDUN, beau duplex 2 étages, 4 et 5 pièces, bâti 5 ans, revenu 870.00. Sacrifice à 8,000.00. Reed's, 4834 Verdun Ave YO. 9102, YO. 5558.
1—267-2

VERDUN, occupation immédiate, belle propriété semi-isolée, sur le coin, 4 et 5 pièces, construite il y a un an, chauffage automatique à l'huile, construction solide. Prix 14,500.00 Reed's, 4834 ave Verdun, YO. 5558, et YO. 9102. 1—267-2

VERDUN, duplex neuf 4 plain-pieds, semi-détaché, 4 et 5 pièces, endroit idéal. Revenu 2,304.00. Tous les baux expirent en mai 1949. Aubaine 19,000. Reed, 4834 ave Verdun, YO. 9102, YO. 5558 1—

VERDUN, 3 bons logements, 6 pièces, revenu 975.00, loyers 175.00, bon placement à 8,500.00. Roger Robillard, Assurances-Immeubles, YO. 0805.
1—

VERDUN, 3 bons logements, 5 pièces chacun, garage, en ordre, achat avantageux à 7,000.00. Roger Robillard, 289, Sixième, YO. 0805. 1—

VERDUN, rue Ross, 5 logements, revenu $1,180. Prix 10,500.00; comptant 5,000.00. Boucher & Poirier, 200 Church. YO. 4449; TR. 6746.
1—268-5

VERDUN OUEST, bas 4 pièces libre, 4 beaux logements, fournaise, garages. Prix avantageux 15,800.00. Roger Robillard, 289, Sixième, YO. 0805.
1—267-2

VERDUN
Triplex détaché, 6 pièces libre, haut 2 4 pièces, chauffage central.
Revenu 2,400.00. Hypt. 10,000
Prix de vente 24,000
FR 6750
1—254-16

VILLE-EMARD, 2 logements, clapboard, 3,500. PL. 1714. 1—268-2

VILLE ST-MICHEL
PROPRIETE NEUVE
Comprenant 1 logement (libre à l'acheteur) et deux magasins. Le logement est de toute beauté et comprend 6 grandes pièces. Chauffage central, garage, $9,000 comptant. Balance à discuter.
TRUDEAU, RANCOURT & BENOIST INC.
1288 SHERBROOKE EST
PR. 1993 — FR. 6750
OUVERT DE 9 A.M. A 9 P.M.
1—266-3

VILLE LaSalle, 6 pièces libres, 2 beaux logements, pas système eau chaude, occasion 9,800.00, comptant, 5,500.00. Roger Robillard, 289, Sixième, YO. 0805.
1—267-2 R

VILLE LaSalle, 2 beaux logements modernes, 4 pièces, système chauffage huile automatique, prix 9,500.00. Roger Robillard, 289, Sixième, YORK 0805. 1—

VILLE LASALLE, cottage, près du pont Mercier, 6 grandes pièces modernes, en parfaite condition, chaufferie à l'huile, garage, libre pour acquéreur. Prix 9,000.00. F. Coté, 166 Church, Verdun, YO. 1865. 1—266-3

2 Propriétés demandées

A BON COMPTE, duplex ave Brodeur ou Duquette, à N.D.G. aussi Blvd Pie IX, libre 1er octobre. Paiera argent comptant. Case D. Bureau de Poste Ste-Dorothée, Laval.
2—248-22

ABSOLUMENT, acheteur sérieux pour votre maison dans Rosemont. PR. 5537. 2—246-29 R

ACHETERAI une petite propriété que je paierai tout comptant. Aubaine. BE. 1428. 2—240-30

ACHETERAIS maison jusqu'à 6 logements. Pas d'agent. MA. 4498.
2—265-6 R

ACHETERAIS cottage ou maison avec logis libre. AM. 3275. 2—

ACHETERAIS propriété 2 à 5 logements, prix raisonnable. A. Guenette, DU. 9046.
2—11,13,16,18,20,23,25,27,30

ACHETERAIS tous genres propriétés. Roger Robillard, 289, Sixième, YO. 0805. 2—257-26

AI 12 logements, clair, N.D.G. avec argent pour acheter plus gros. Boîte 66, Trois-Pistoles.
2—16,17,18,23,24,25,30,31

AI absolument besoin bonne propriété à prix raisonnable, YO. 4449.
2—258-12 R

AI COMPTANT pour petite propriété avec logis libre. PL. 3297.
2—246-28

COTTAGE, 7 pièces, cave cimentée. Possession immédiate. Visible jusqu'à dimanche. 48 Berri, Pont-Viau.
2A—266-3 R

DESIRE propriété logement libre. Appelez avant 3 hres. HA. 3586.
2—244-26

Pour vente vide.
Appelez HA. 6512. 2—

2-A Cottage à vendre

AUBAINE

SITUE SUR RUE VIAU
COTTAGE SEMI-DETACHE, CONSISTANT EN 7 PIECES, COMPRENANT SOUBASSEMENT ET BAR. STORES VENITIENS, CORNICHES MURALES. CHAUFFAGE A L'HUILE. GARAGE. SOLARIUM. MAGNIFIQUE PELOUSE. OCCUPATION EN SEPTEMBRE.

TELEPHONE MA. 6181
2A—267-3

JOLI cottage, 6 sappts modernes, 11400 Bruxelles, près Blvd Gouin. Venez me voir sur le terrain, de 8 a.m. à 6 p.m. J. E. Paquin.
2A—266-6

RUE ST-HUBERT, 6 pièces, 2 solariums, chauffage à l'huile, libre, $12,500. André Dion, jour bureau, HA. 3920. 2A—266-3R

2-A Cottage à vendre

RUE Lacombe près Université Montréal, 6 pièces, 2 chambres de bain, chauffage à l'huile, occupation immédiate. André Dion, bureau jour, HA. 3920. 2A—268-3R

VILLE Mont-Royal, moderne, 8 pièces, 2 chambres de bain, chauffage à l'huile, près écoles, etc., 21,000.00. Occupation immédiate. André Dion, bureau jour, HA. 3920. 2A—268-3R

VILLE LASALLE, occupation immédiate, cottage 8 appts, grand living room brique, garage, coin de rue, bien ombragé. 284, 4ème Avenue, TR. 4839.
2A—267-2

3 Prop. campagne à vendre

VILLEGIATURE DANS LES LAURENTIDES

40 MILLES SUR ROUTE NATIONALE AVEC MONTE-PENTE EN AFFAIRES DEPUIS LONGTEMPS. ETE ET HIVER. ACCOMMODANT 30/40 PERSONNES. SALLE A DINER POUR 60. MAISON CENTRALES ET 2 COTTAGES. 20 ACRES. ASSOCIES OFFRENT LEUR PART. A $225.00 PAR MOIS, COMPRENANT OPTION POUR ACHETER. LA PROPRIETE BIEN EQUIPE (PAS DE LICENCE) POUR $12,000.00. LA SEULE RAISON DE VENTE ET C'EN EST UNE BONNE) ASSOCIES EN DESACCORD.

ERNEST PITT & CO.

LA. 7291 W.H. Callaghan LA. 7291
3—

ACHETEUR! ACHETEUR! 4 et 5 appartements modernes, libre hiver et été 1,000, comptant balance comme loyer. Geo. H. Dupuy, administrateur. 1410 Joliette. 3—248-22

ACHETEURS, terrains, prière visiter Belvedère, près village Ile Perrot, avant faire choix. Bureau toujours ouvert. 3—

A COTEAU DU LAC, propriété libre immédiatement, grand terrain, modèle habitable hiver et été. Aubaine, 2,700 après 6 hres. 3—28,30,1

A STE-GENEVIEVE de Pierrefonds, maison neuve, 2 logements libres. 367 Côte St-Charles, coin boul. Gouin ouest. 3—267-2 R

A VENDRE, propriété et commerce, situés à Lavaltrie. S'adresser: AM. 6670. 3—

A VENDRE BELLE MAISON EN PIERRE DANS LES LAURENTIDES A STE-MARGUERITE, 2 ETAGES ET BORD DE L'EAU SUR LE LAC MASSON. TEL. 31. E. COMELLAS, STE-MARGUERITE, LAC MASSON.
3—267-7 R

CAMP situé près du lac Ouareau, 75 x 250 pieds de terrain, bois naturel, 2 étages, avec meublement mod. 153 Lafleur, Ville LaSalle, DE. 2172.
3—265-4 R

LAC ARCHAMBAULT, cottage, plage 10,500. Ecrire case 265 La Presse.
3—264-15

MAISON neuve, hiver, été, sur route ouverte hiver 38, Montréal, près chars, autobus transport, électricité, téléphone. Renseignement: 4503 St-Denis, appt 10. HA. 5096
3—266-3

MAISON hiver, été, cave, chauffage central, six pièces, eau courante, électricité grande serre à fleurs, hangar, terrain d'un arpent carré, 1411 Amherst, coin Ste-Catherine est, vis-à-vis, un mille de l'église. S'adresser sur lieux samedi, dimanche, P.-E. Dufresne. Vaudreuil les Cheneaux, près ponts, condition 6,000.00, comptant 2,500.00, 500.00 par année.
3—267-2R

MAISON d'été près eau, 5 appts, meublés, eau courante, électricité, frigidaire, planchers bois franc, 4500. Comptant 2000, balance termes faciles. S'ad. YO. 0676. 3—267-7R

MAISON à vendre de cinq loyers et un terrain avec vue superbe sur lac St-Louis, Lionel Gratton, Pointe du Domaine, Ile Perrot.
3—11,13,16,18,20,23,25,27,30

STE-GENEVIEVE DE PIERREFONDS — Magnifique propriété ayant front sur la rivière des Prairies, à proximité de tout, bon chemin à l'année en tout temps; deux acres de terrain, belle maison hiver et été avec grand vivoir à plafond cintré et foyer en pierre; trois chambres à coucher, deux en haut donnant sur la mezzanine du vivoir, grande véranda vitrée, toute la largeur de la maison faisant face à la rivière; grande cuisine, salle de bain, eau courante, chaude et froide, chauffage à l'huile. Non meublée. Prix 15,000.00. S'adr. à 886 Rive Boisée, Ste-Geneviève.
3—28, 30 août, 1 sept.

STE-ROSE, île à vendre, 125 x 175, avec maison neuve peut être vue samedi, dimanche après-midi, 23 Latour, Ste-Rose. 3—267-3 R

6 Terres à vendre

A BAS COMPTANT, faut vendre, ma terre avec ou sans roulant, conditions très faciles. 1410 Joliette.
6—248-22

AU VERMONT: Fermes de choix avec roulant. R.-J. Audette, Courtier, 72 Hungerford Ter Burlington, Vermont 6—248-30

QU'AVEZ-VOUS à offrir pour petite terre bâtie. M. J.-C. Jobinville, Ste-Véronique, comté Labelle. 6—268-2

TERRE dans les Laurentides, près lac, 2 camps d'été et une maison, $2,000. M. Eugène Chabolliez, L'Annonciation, Lac Michaudville, comté Labelle. 6—261-11R

7 Terres à louer

A DEBATTRE, ma terre est à louer ou vendre avec option d'achat, conditions très faciles, 1410 Joliette.
7—258-22

8 Terres demandées

ACHETERAIT argent comptant terre avec ou sans roulant. Mailer détails, case "D", bureau de poste, Ste-Dorothée, comté de Laval, P.Q.
8—235-35

ON DEMANDE à acheter petite terre dans un rayon de 50 milles de Montréal, en préférence accès sur fleuve ou lac, préférera Varennes, Verchères, L. Lapointe, 232 Saint-Alexandre, Longueuil, laissez message.
1411 Amherst, coin Ste-Catherine. Longueuil 2093. 8—267-2 R

PARTICULIER paiera comptant pour terre, 3478 avenue du Parc.
8—244-26

9-A Fermes avicoles

FERME avicole près Montréal, poulailler moderne, réfrigération nouvelle et moderne, puits artésien, maison de 4 plain-pieds modernes. Aubaine pour vente rapide. Ecrivez à case 349 La Presse. 9A—267-3 R

10 Terrains à vendre

A BAS PRIX, beaux lots prêts à bâtir, nouvelle subdivision longeant fleuve, chemin Tiffin, chemin Chambly, St-Lambert Annexe, Coteau Rouge. Conditions faciles. Aussi maisons. Avant d'acheter, consultez Succession Marseau, 459 Boulevard Taschereau, Longueuil. Tél.: Zone 6383.
10—244-26

A PLAGE "Pointe-aux-Carrières", Ile Bizard, nouvelles subdivisions, magnifiques lots de grève à vendre, sur le lac des Deux-Montagnes, tout près de la plage, restaurant, J.-Em. Cardinal, tél. Ste-Geneviève, nos. 317 et 231. 10—250-13

ATTRAYANTE offre, lots à Mackayville, 50 x 100, près tramway, prêts à construire. 200.00; 20.00 comptant, 4.13 par mois. Duplantis, 1913 Cartier, Mackayville. 10—246-24R

AVEC belle plage privée, terrains, 110.00 et plus, 5.00 par mois. Gravel, 1249 Ste-Rose ouest. Tel. St-Eustache 62313. 10—248-22

BEAUX lots 40.00 à 100.00; 6.00 comptant, 2.00 par mois. 3805, 7e Allée, Mackayville. 10—246-24R.

DEMARTIGNY près Charland, Sault-au-Récollet, près école, église, 4 terrains 25 x 100, 1100.00. 3677 St-Urbain, LA. 8634. 10—266-3 R

LAJEUNESSE et Saurioi, coin 3 lots, excellent pour garage ou commerce, 6,000.00. DU. 1826. 10—259-10

LOT à vendre, 40 x 100, près de la gare C.N.R. à Cartierville, 1,000.00. — 12040 Lefebvre. BY. 5075. 10—266-6 R

PARC S.-Léonard, près Tétreaultville, beaux terrains élevés, 10% comptant, 5.00 par mois, taxe minime, billet tramway régulier, cottage en bois permis. CL. 6311. 10—266-6 R

PRES SAINT-LAMBERT tramway rue 25 x 90, 40.00 électricité, terrain sec, terms. DE. 0676 10—243-27R

ST-DENIS, nord de Crémazie, 800.00 à 1,200.00. La construction commence. DU. 1816. 10—259-10

ST-EUSTACHE, plusieurs beaux terrains, 25.00 comptant, 25.00 par année. EL. 6223 ou St-Eustache 37W. 10—261-26 R

STE-ROSE OUEST, terrain 40 pieds largeur, $100 et plus. Omer Bigras, 1340 boul. Ste-Rose. Bigras, PL. 6001. 10 so—244-26

355 TERRAINS à Ste-Thérèse, près Pian Bouchard, prêt à bâtir, pour résidences ou manufactures. Conditions des plus faciles. S'adresser à A. Barrette, 450, blvd Labelle, Ste-Thérèse de Blainville. Tél.: 621-34
10—25,30a; 1,8,11,13,15sept.R

UPPER LACHINE ROAD, Coin industriel. Environ 20,000 pieds. Assurance peu élevée. 40cts le pieds. Un des seuls coins qui restent. Geo. W. Elliott, 408 S.-Jacques, BE. 1848.
10—9,19,30

11 Terrains demandés

ACHETERAIT argent comptant, pour bâtir, Mailer détails case D, bureau de poste

96 Commerces à vendre

HOTELS LICENCIES, AUBAINES

30 MILLES DE MONTREAL

PRIX 38,000.00

15,000.00 comptant achètent hôtel très propre, débit de bière 10,000 douzaines, gros débit de boisson, vraie aubaine.

PRIX 18,000.00

9,000.00 comptant achètent hôtel 21 appartements, bière annuelle 3500 douzaines.

PRIX 23,000.00

12,000.00 comptant achètent hôtel 15 appartements, moderne, bière annuelle 3500 douzaines.

PRIX 28,000.00

13,000.00 comptant achètent hôtel 14 appartements, propre, bière annuelle 7000 douzaines.

J. P. NORMAND LTEE

Courtier en hôtellerie

4874 ST-DENIS LA. 8913

96—267-2

TAVERNE

Nous offrons en vente Taverne de 700, 850, 1,100 et 1,400 barils Comptant raisonnable, balance termes faciles.

TRUDEAU, RANCOURT ET BENOIT INC.

PR. 1993

96—249-21

A PRIX abordables, cent vingt-cinq restaurants avec ou sans logis. Loyal Realties, HA. 3007. 96—

A BAS PRIX, 8 pièces, revenus 80.00 par semaine, bail de 5 ans, près Atwater. Prix 4,000.00. TU. 1435. 96—265-4

A BON MARCHE, grande place d'affaires, face église, logis en arrière. 3235 Ontario Est. 96sp—267-2 R

ACHETEUR, restaurant 4 pièces arrière. Prix 2,200.00. Affaires 300.00. 2095 St-Denis. 96—268-2

ACHETEUR sérieux, épicerie-boucherie, magasin général bien situé avec logement 3 pièces libre, 7 milles Montréal, arrêt d'autobus, vente hebdomadaire 1400.00. Bail 5 ans. Vendra $8,800, comptant. Cause maladie Pas d'agents. Tel. LA. 9328 96—265-4

ACHETEURS sérieux, ferronnerie bien située, gros stock, affaires garanties, réelle occasion, 650.00, conditions, PL. 2538. 96—266-3

ACHETEURS, réelle occasion, épicerie-restaurant, coin rue nord, 4 pièces, bon bail, 4,750.00. PL. 2538. 96—268-3

ACHETEURS sérieux, beau restaurant, Parc Lafontaine, ultra moderne, 6 pièces, vends cause maladie 11,000.00, avec conditions très faciles. PL. 7452. 96—268-3

ACHETEURS, restaurant light-lunch, 4 pièces, nord St-Hubert, coin transfert. Voici une occasion 5,000.00. PL. 7452. 96—268-3

ACHETEURS, restaurant light-lunch, nord, 3 pièces, bail 5 ans, affaires garanties, 2,800.00. PL. 2538. 96—268-3

ACHETEURS, restaurant small-wear, 1 pièce, St-Hubert nord, réelle occasion 2,500.00, avec conditions, PL. 7452. 96—268-3

ACHETEUR sérieux magasin fruits, légumes, biscuiterie, avec camion 3a tonne 39. Demander Roland, WE 6740. 96—265-3 R

ACHETEURS, épicerie-restaurant, 3 pièces arrière, 4422 Laval, BE. 6760. 96—265-4 R

ACHETEURS sérieux, beau restaurant light-lunch, ultra-moderne, 4 belles pièces, Lajeunesse nord. Ne manquez pas ceci, 6,500.00. PL. 7452. 96—268-3

ACHETEURS: garage, parking, place 60 autos, ouest, 4,200. MA. 1897. 96—27.30.31

ACHETONS, VENDONS COMMERCE VOYEZ-NOUS MARION FRERES SUITE 723, DRUMMOND BLDG MA. 4347 96—30.1.3

AMEUBLEMENT 9 appts, Ontario. Revenus 80.00. Loyer 42.00. LAncaster 8745. 96—

AMEUBLEMENT, Ste-Famille, Sherbrooke, 13 appartements. Revenus 83.00. LAncaster 8745. 96—

AMEUBLEMENT 7 appts. Loyer 33.00, près Ste-Catherine. BElair 1279. 96—

A 30 MILLES Ottawa, hôtel idéal, 10,000 clair année. Construction approuvée gouvernement. 1130 Amherst. 96—268-2

6 APPARTEMENTS meublés St-Henri, loyer 21.00. LA. 8745. 96—

7 APPTS, 3 chambres louées, 306 Ontario est. LA. 3634. 96—266-3

A PRIX variant de de 2,500.00 à 250,000.00, hôtels, magasins de toutes sortes, taverne et restaurant. Canadair Realties Co., AM. 4397. 96—261-10

A QUI LA CHANCE?
COMMERCE

Accessoires électriques. Réparation de radios. Représentant officiel de compagnie de renom. Vendra sur inventaire. Environ $3,500. y compris fixtures, poêles électriques, radios, instruments pour tester radios, etc. Bail à long terme. Situé boul. St-Michel, à ville St-Michel. Avenir assuré pour deux hommes sérieux.
TRUDEAU, RANCOURT & BENOIT INC.
1288 SHERBROOKE EST
PR. 1993 — PR. 6750
OUVERT DE 9 A.M. A 9 P.M.
96—268-3

ATTENTION, magasin réparations variées, accessoires électriques, nouveau stock 28,000., sacrifiera vente rapide 17,000. MA. 1897 96—27.30.31

ATTENTION: lingerie, 3 pièces arrière, 20, loyer. Sacrifiera 1500. PL. 1714. 96—268-2

ATTENTION, concessions dans un large établissement, fermé le dimanche, merveilleuse opportunité, prix raisonnable accepté, propriétaire laisse ville S'ad. après 7 heures soir, CH. 7320. 96—266-3 R

ATTENTION, belle lingerie assortie, dame enfant, près Monkland, avec logement, ou seulement marchandises, bon prix. Information, 5122 ave Parc, Montréal. 96—267-3

ATTENTION, aubaine, transport général, route des Laurentides, à vendre à sacrifice. TR. 8109 96—258-26R

AUBAINE: épicerie-boucherie, nord, 6,000., affaires 700. MA. 1897 96—27.30.31

AVONS plusieurs restaurants à vendre. Immeubles Lido. MA. 1897. 96—27.30.31

BEAU magasin de laine et lingerie d'enfants avec bail. FR. 9091 après 6 heures excepté samedi. 96—266-3 R

BEAU restaurant épicerie, light lunch, logement 3 appts, 650.00 par semaine, face manufacture, 6,500.00, 4576 Messier. 96—263-6

BEAU commerce à vendre, magasin 5 à 1.00, bonne clientèle. Cause maladie. S'adresser sur les lieux, 13 Turgeon, Ste-Thérèse ou téléphoner 311w. 96—267-2 R

BISCUITERIE, coin rue commerciale, partie nord, termes avantageux. MA. 7129. 96—

BISCUITERIE centrale, bail 5 ans, cause fatigue, 3,800. PL. 1714. 96—30.1

BON restaurant avec smallware cantine à vendre ou échangerait maison ou terre près Montréal. 4370 St-Denis. LA. 2235. 96—266-3R

BON RESTAURANT rue Dufresne, 2 pièces libres, bon stock, aubaine, 2,200.00 termes. LA. 0421. 96—267-2R

BONNE opportunité, atelier de blouses, robes, sportswear, au contrat, capacité clair 150 à 200 par semaine. Stock compris et tous les contrats. Raison maladie. Appt meublé dans le haut. A qui la chance? A vendre ou à louer. Termes faciles. Mettez argent et balance à la semaine. S'adresser 1157 S.-Timothée. HA. 9469. 96—268-3 R

BOULANGERIE à vendre. Ecrire Casier 318 La Presse. 96—265-3 R

BOUTIQUE, 2 étages, avec machinerie à bois, à vendre. Cn. 6179 CA. 7851. 96—268-3 R

BOWLING, salle de billard et restaurant, Pointe-aux-Trembles, aubaine 6,000.00. A qui la chance? LA. 0421 96—267-2R

12 CHAMBRES avec propriété moderne 30,000.00 pour 23,000.00 Gros revenus. Termes. Maladie intéressés seulement. Ecrire immédiatement case 1684 La Presse. 96—3.5.7.10.12.14.16.18.20.21.24 26.28.30.31

CLARKE, centre, 17 pièces, 6 libres, 4,500. MA. 1897. 96—27.30.31

CLOS bois, charbon, huile, 3 camions, affaires 60,000 année, prix 12,500, ou échangerais pour propriété. MA. 4877. 96—

COMMERCE bois, charbon, huile chauffage 16,000.00, bon quota charbon, 400,000 gallons de distillée, bonne aubaine, situé centre de la ville. Ecrire case 344 La Presse. 96—266-3

COMMERCE avec 6 gros camions avec contrats. Affaires $25,000.00 par année. Prix $32,000.00. Informations, boîte p. 156, Station "B" Montréal. 96—267-7

CORDONNERIE, logis 3 pièces, bail 3 ans, 6901 Clark. 96—266-3 R

EPICERIE boucherie licenciée, Ste-Catherine ouest, affaires 150,000. PL. 1714. 96—268-2

EPICERIE restaurant, Est, 4 appts, cause maladie, AM. 7732. 96—259-11

EPICERIE licenciée, nord, fruiterie modernes, aubaine. Tel VE. 1105. 96—265-3 R

EPICERIE licenciée centrale, 4 pièces, affaires 35,000. Bas prix. PL. 1714. 96—30.2

EPICERIE licenciée, Nord, avec logis cause maladie, AM. 7732. 96—263-7

96 Commerce à vendre

VERDUN REALTIES

ASSURENT QUE LES CONSULTER C'EST ECONOMISER TEMPS ET ARGENT

Maison de chambres, avec la propriété, 11 pièces rue Shutler, près Sherbrooke, poêles à gaz, eviers, cuisinette, très bien meublée. Prix 22,000.00. Comptant 10,000.00.

Commerce de bois et charbon, établi depuis 25 ans à Verdun, affaires annuelles 90,000.00. Prix 25,000.00. Comprend roulant, le terrain 100 x 175, bâtisse 2 étages, servant de logement et bureau. Comptant minimum 15,000.00, balance facile.

Tabagoniste, menus articles, fontaine à soda, comptoir frigidaire, établi à Verdun, sur bonne rue, excellentes affaires, loyer très bas, bail 5 ans. Occupation d'un logis si désiré. Valeur exceptionnelle 8,500.00. Fermé le dimanche.

Epicerie-boucherie licenciée, Ville-Emard, coin de rue, affaires 1500.00 par semaine, local chauffé, bon spot, prix 16,000.00.

Lingerie, robes pour dames, située rue Wellington, Verdun, site très commercial, affaires plus que 500.00 par semaine, prix 8,500.00.

4843 AVE VERDUN YO. 3264

96—25.26.30.31

EPICERIE-restaurant, 1 appartement pour couple, belles fixtures, gros stock, bon chiffre d'affaires, long bail, cause fatigue, 1678 Maisonneuve. 96—265-5 R

EPICERIE-restaurant nord, 5 pièces, gros stock, 6,500.00. PL. 7452. 96—268-3

EPICERIE-Boucherie avec logement à vendre, situé dans un bon centre d'affaires à Drummondville, frigidaire et outillage neuf sur garantie. Pour renseignements 171 Dumaine, Drummondville. Cause vente, abandon des affaires. 96—269-4 R

EPICERIE-boucherie, nord, self-service, affaires 800, semaine, MA. 1897 96—27.30.31

EPICERIE restaurant, maison libre, 2 étages, terrain, garage, 7559 De Gaspé. 96—26.27.30.31

EPICERIE-restaurant avec 4 grandes belles pièces à l'arrière, situé dans le nord, beau coin de rue, bail 5 ans, Prix 5500.00, 4391 St-Hubert. 96—266-3R

GARAGE outillé, pompe gaz, résidence 9 pièces, eau, électricité, téléphone, beau site, vendu pour affaires à 6529 Chateaubriand, téléphone CR. 1616, 5-7 p.m. Particulier. Aimé Arcand, Caledonia Spring, Ont. 96—27.28.30 août 3.4.7.9.11.13.17.18 sept.

GARAGE outillage complet pour réparations, peinture, débosselage, service, capacité 20 chars, grand terrain, AM. 6453. 96—268-3

GARAGE et maison à vendre, près de St-Jovite, route 11, bonnes conditions, téléphone 613-3. 96—

HOTEL A VENDRE

Près de Québec, ouvert à l'année, centre touristique très connu, 40 chambres dont 20 très modernes avec bain, etc, entièrement équipé. Affaires exceptionnelles. Raison majeure. Revenus minimum garanti. Comptant requis, environ 4,000.00, balance sur hypothèque à 3%. Ecrire à casier postal 170, Baie St-Paul, Co. Charlevoix 96—262-12R

HOTELS - CAMPAGNE - AUBAINES

HOTEL, 12,000 comptant, balance hypothèque. Rive sud, 15 pièces, 25 milles Montréal. Avantages sans égal.

HOTEL moderne, 23,000 comptant, 28 milles Montréal, 20 pièces, 2 grills, quota 10,000 douzaines. Faut voir.

PLUSIEURS hôtels modernes. Prix variants. Conditions avantageuses; pour achats, ventes, hôtels, consultez un spécialiste qui a fait ses preuves:

E. ST-LOUIS
Courtier en hôtellerie
1130 Amherst PL. 1714

HOTEL licencié, brique, très propre, 35 milles de Montréal, bon débit bière, vendra à prix d'aubaine acceptera propriété à Montréal. 6754 Saint-Denis. CA. 0805. 96—267-2

IMPRIMERIE à vendre, grandeur moyenne, équipée de presse automatique, centre des affaires. Ecrire Casier 274 La Presse. 96—265-6 R

LAFONTAINE, restaurant, 3 pièces, Affaires 300. Pour 2200. PL. 1714. 96—266-2

LIGHT LUNCH restaurant. Affaires 625. Gros stock. Aubaine. PL. 1714. 96—30.2

LIGHT LUNCH, près Papineau, affaires 400. Bas prix. PL. 1714. 96—30.3

LINGERIE moderne, bien située, 3600 stock. Vendra à sacrifice PL. 1714. 96—30.2

LINGERIE avec logement de 5 pièces, 2143 Dorion. 96—267-2

LOCAL vide pour établir commerce, faut acheter les fixtures, situé quartier des affaires. LA. 0832. 96—

MAGASIN général avec bonne propriété, 3 étages, 50 milles Montréal, route principale, vendra à bon prix ou échangerait pour propriété à Montréal ou environs. Ecrire Case 278 La Presse. 89—265-4 R

JEUNE homme demandé avec expérience ou non, pour aider chez et $1,500 comme associé entrepreneur-électricien. Je possède licence requise. Ecrire case 219, La Presse. 99—266-3

MANUFACTURE en pleine opération, désire associé avec 8,000 à 10,000 pour expansion immédiate, produits spécialisés. Gros profits réalisés. Case 363, La Presse 99—267-3

97 Commerces demandés

ACHETERA bon commerce ou taverne argent comptant, qu'avez-vous à m'offrir? Case D, Bureau de Poste, Ste-Dorothée, Laval, P.Q. 97—248-22

ACHETERAIS comptant maison chambres payante. Pas d'agent. PL. 1714. 97—244-26

ACHETERAIS bon petit commerce aux environs de Montréal. M. T. Ménard, 114 rue Fairmont, Ottawa, Ont. 97—266-3

ATTENTION ! Suis acheteur sérieux avec comptant pour maison chambres ou touristes avec bon revenu, PL. 1515. 97—265-5

1000 COMPTANT pour commerce de préférence Valet Service, balance à termes, pas d'agent. CR. 6045. Demandez Emile, de 9 à 1 heure p.m. 97—267-4 R

DESIRE maison chambres ou ameublement avant 5 hres. HA. 2566. 97—244-26

POUR vente vite, appelez LA. 9053.

98 Occasions d'affaires

Avenue DES PINS ouest

MAISON DE TOURISTES, 22 PIECES, 5 BAINS, LOYER $300.00 PAR MOIS, BON BAIL. LE PROPRIETAIRE AYANT AUTRES INTERETS, L'OFFRE A $10,000, CONDITIONS.

ERNEST PITT & CO.

LA. 7291 W. H. CALLAGHAN LA. 7291

98—30.1.3

ASSOCIES demandés dans commerce établi. MA. 9725. 98—264-6R

PLACEMENT. Pour 500.00 donnerai 3,000.00 pension annuelle. Soir 6350 Iberville. 98—257-7

RONDE à vendre, phonographes automatiques et jeux de bagatelles, tous de bonnes machines, bonne location à la campagne. Pour détails, écrire à case 1720 La Presse. 98—267-3 R

99 Associés demandés

COMMERCE facile et profitable, à personne possédant $15,000 et expérience épicerie, gros ou détail, genre commerce complètement nouveau. Déjà en opération sur base intéressante. Ecrire case 278 La Presse. 99—265-4 R

JEUNE homme demandé avec expérience ou non, pour aider chez et $1,500 comme associé entrepreneur-électricien. Je possède licence requise. Ecrire case 219, La Presse. 99—266-3

MANUFACTURE en pleine opération, désire associé avec 8,000 à 10,000 pour expansion immédiate, produits spécialisés. Gros profits réalisés. Case 363, La Presse 99—267-3

102 Divers

REMERCIEMENT à Notre-Dame Protection, grande faveur. C. Côté 102—287-2

REMERCIEMENTS à Marie Reine des Coeurs pour faveur obtenue, promesse publier. F. J. St-L. 102—244-26 R

103 Brevets — Patentes

JOUETS d'enfants vendra ou associe. DO. 6555, entre 6 et 7 le soir. 103—30,31, 1er sept.

107 Studio de danse

DANSEZ élégamment rumba, jitterbug Park Dance Studio, CA. 2826. 107—244-26

108 Education

AU BUSINESS SCHOOL

Demeiselle 16 ans d'expérience. Cours classique, cours commercial complet en anglais, français, arithmétique, sténographie 3 mois, dactylographie, toutes les machines, routine bureau, correspondance, secrétariat, mathématique, comptabilité, calculateurs, conversation anglaise, méthode facile, entraînement solide. Cours spéciaux aux élèves désirant apprendre l'anglais. Classes séparées aux deux sexes. Préparation examens service civil. Sténographie judiciaire. Attention particulière aux élèves arriérés. Position accordée. Prix modéré, jour soir. 1846 Mont-Royal Est, entre Papineau et Cartier. 108—261-28

A BAS PRIX, cours privés, anglais, français, comptabilité, sténo, dactylo, diction, art dramatique, 2125 Nicolet, FR. 3220. 108—263-26

ACCEPTERAI élèves piano et chant, CR. 8688, 6536 S.-Denis. 108—244-26 R

ACCEPTERAIT élèves de piano et chant, ainsi que théorie, solfège, dictées musicales, culture d'oreilles, PL. 6070. 108—266-3 R

ALLEZ Rene Scientific Business College. Conversation anglaise, système américain. Mathématiques. Privement ou correspondance. Sténo-dactylo. Comptabilité. Français. Service civil. Espagnol. Elèves arriérés. Jour soir. 3693 Ste-Catherine est, FR. 4826 108—244-26

ALLEZ COURS PRIVES. Préparation universitaire et aux examens de 9, 11, 12ième primaire, supérieur, gardemalade. Hautes-Etudes commerciales. Pharmacie. Ecole technique, etc. Spécialité conversation anglaise, méthode phonique très recommandée. Philosophie du baccalauréat. Jour, soir. Directeur Fernand Alle, M.A., L.P.H. 275 Sherbrooke Est, HA. 6474, face Mont-St-Louis. 108—245-28

ANGLAIS par correspondance, circulaire, dictionnaire gratuit. Inclure timbres. Académie Rhéaume, 3931 St-Denis, LA.8318. 108—244-26

CONVERSATION anglaise enseignée par gramophone, conversation seulement, leçon d'essai gratis, 197 Ste-Catherine O. 108—27.28.30.31.1.2.3.4.8.9.10.11

CONVERSATION anglaise, comptabilité 2 jours par semaine. PL. 4164. 108—254-26

INSTITUT LA ROCHE

cours commercial strictement privé: français, anglais, sténographie bilingue. Spécialité conversation anglaise. Institut La Roche, 7060 St-Denis. DO. 6458. 108—261-9FR

OUVERTURE des classes mardi le 7 septembre, à 1 hre 30 après-midi. 6460 Christophe-Colomb 108—267-2 R

111 Coiffeuses

ACHETEZ en gros, pour meilleur marché: Machines permanentes, savons, accessoires coiffeur. Chromo Démonstrations gratuites Henry-L. Bellefontaine Limitée, 1451 Bleury, Montréal. 111—2.4.7.9.11.14, 16.18.21.23.25.28.30

111 Coiffeuses

RONDE de lait 75 à 80 gallons, avec bon gamion. S'adresser 7480 Christophe-Colomb. 96—268-6

SALON DE COIFFURE
Delorimier, près Sherbrooke. Equipement complet moderne. Ménage fraîchement fait. Vente cause de maladie. Prix $1,650.00
TRUDEAU, RANCOURT & BENOIST INC.
1228 Sherbrooke Est.
FR. 1993 — PR. 6750
Ouvert 9 a.m. à 9 p.m.
96—268-6

SALON de coiffure enregistré établi depuis 14 ans, bonne clientèle, bon logement, bail 5 ans, à vendre pour cause de maladie. S'adresser à DU. 1242. 96—267-2 R

SALON barbier, appartements libres. 186 Dorchester Est, MA. 0324. 96—266-3 R

SALON coiffure à vendre, 6406 St-Hubert, CR. 6693, après 6 hres. 6305 Molson. 96—263-9 R

SALON coiffure, près Mont-Royal, 3 coiffeuses. Accessoires modernes, PL. 1714. 96—30.3

TAVERNE centrale, 750 barils, 1,500 douzaines, affaires prospères, 1130 Amherst. 96—26,27,30

TAVERNE et propriété moderne, gros quota de bière 20,000.00 comptant, balance facile. CA. 0805. 96—267-2

TAXI Vétéran, Plymouth 1941, complet et en parfait état. LA. 3344. 96—267-3 R

TAXI, Dodge 47, tout équipé TR. 2302, 6348 Briand. 96—267-4 R

TAXI à vendre, comptant ou à termes. S'adresser à 1244 St-Georges ch. 102. 96—255-15 R

TAXI avec contrat Diamond, Pontiac 46, bonne condition. Appeler WE. 4671, 4½ hres à 6½. 96—266-3 R

TOURISTE 18 pièces, proximité Hôtel Ford, loyer 90, 4 toilettes, 3 chambres bain, revenu annuel 11,000. Prix 11,000. PL. 1515. 96—268-5

TOURISTE 8 pièces, proximité Terminus rue Drummond. Loyer 60. Revenu 125.00 semaine, eau courante. Prix 5,500.00. PL. 1515. 96—268-5

TOURISTE, 11 appartements. Demonigny richement meublé. Bail 5. LAncaster 8745. 98—

VALET Service, Blvd Décarie, affaires 150, semaine. MA. 1897 96—27.30.31

VRAIE aubaine, salon, coiffure, Mt-Royal, affaires 15,000. MA. 1897. 96—27.30.31

111 Coiffeuses

A L'ECOLE Perfection Enrg., enseigne cours complet d'art coiffure, rapide, diplôme. Jour et soir. Ecole sous permis conformément à la loi des écoles professionnelles. Au delà de 25 ans d'expérience. 4053 St-Denis LA. 1706. 111—247-25

POSITION permanente, aurais besoin d'une coiffeuse, sachant faire ondulation. Passez me voir. 2672 Notre-Dame ouest. 111—266-3 R

113 Ecole de métier

Radio - Réfrigération

Apprenez le métier de votre choix afin d'améliorer votre avenir à la seule école établie du genre. Cours pratique seulement avec minimum de théorie.
Pour informations, adressez-vous à Cours de Métiers, Ecole Avilon Ltée. 384 OUEST, RUE SHERBROOKE HA. 7573 MONTREAL
113—2.5.9.12.16.19.23.26.30

APPRENEZ LA RADIO

Pour informations, écrivez à l'Institut Teccart, 5687A Christophe-Colomb, Montréal, DO. 4964. Cours du jour, soir et correspondance. 113—244-26

APPRENEZ métier de barbier, conditions avantageuses, succès assuré Vaughn's Barber School Inc. Demandez Arthur Moreau, président, 930 St-Laurent 113—244-26

APPRENEZ A CONDUIRE
Auto contrôle double. Ecole Fédérale 1621 S.-Denis, HA. 3218. 113—244-26

114 Agents d'affaires

A BONS VENDEURS
CARTES DE NOEL PERSONNELLES
FACILES A VENDRE
$1.25 à $3.00 la Douz.

CATALOGUE GRATIS
COMMISSION
FAITES-VOUS UN REVENU SUPPLEMENTAIRE INTERESSANT

MAISON CANADIENNE-FRANÇAISE
ROY ART
305 LAGAUCHETIERE OUEST
114—266-4

VENDEUR POUR QUINCAILLERIE

demandé par industrie locale en gros pour visiter détaillants dans partie de Montréal. Expérience pas nécessaire. Proposition intéressante à personne voulue. Case 362, La Presse. 114—267-3FR

AVIS
IMPORTANT

A compter du

8 SEPTEMBRE

les

ANNONCES CLASSÉES

seront acceptées par téléphone

JUSQU'À 9 hrs P.M.

du lundi au vendredi inclusivement

Administrateur efficient potentiel

TROUVERA DANS FIRME FINANCIERE IMPORTANTE ET DE REPUTATION, EXCELLENTE ET UNE OPPORTUNITE EXCEPTIONNELLE POUR METTRE EN VALEUR SES QUALIFICATIONS. PROMOTION RAPIDE A L'HOMME DUMENT QUALIFIE. ENTRAINEMENT NECESSAIRE DIRECTEMENT DU BUREAU-CHEF PROVINCIAL. CE TRAVAIL CONSISTE EN UNE METHODE SYSTEMATIQUE D'EXPANSION POUR ENTREPRISE D'AVENIR. S'ADRESSER M. LANDRY ENTRE 9 ET 11 A.M. HA. 6813. 114—268-3R

VENDEUR EN QUINCAILLERIE

Homme expérimenté pour maison de gros de Montréal, pour placer chez les détaillants dans partie de cette ville. Proposition intéressante à homme compétent. Ecrire case 362, La Presse. 114—267-3 R P

A.A.A. ENTREPRISES, Agents immeubles expérimentés, auto, LA. 3094. 114—260-32

ACHETEZ ET REVENDEZ LES MEILLEURS HUILES A MOTEUR EN PINTES, 5 GALLONS, BARILS, ETC SCELLES ET LITHOGRAPHIES. GARANTI PAR 50 ANNEES D'EXPERIENCE. PENNSYLVANIA GASOLINE CO. LTD. 1245 SAINT-GREGOIRE, COIN BREBEUF 114—244-26

AGENTS d'immeubles, vendeurs et listeurs, préférence avec auto, 1130 Amherst. 114—268-2

AGENTS, temps plein ou partiel, pour vendre vêtements sur mesure. Profits intéressants. S'ad. ou écrire 4, Franklin Park Clothes, 92A Ste-Catherine est. 114—268-2 R

AGENTS actifs pour bureau immeubles avec ou sans expérience. S'ad. 10 St-Jacques est, ch. 30. 114—267-3

AGENTS demandés pour cartes mortuaires, service rapide, finition première qualité, prix raisonnable. Art Studio de Montréal, 2006 Jeanne-Mance. 114—260-10R

AGENT résidant à commission demandé pour représenter confiserie dans le district de Chicoutimi. Ecrire en anglais mentionnant détails complets à case 1638 La Presse.

AGENTS ou voyageurs vendre laveuses électriques, brûleurs à Thulé A.B.C., Thulé à mèche Perfection. Ecrire Guévremont & Fils, 4192 Parc Lafontaine. 114—243-27

CONFISERIE. Nous avons emploi pour vendeur couvrant province de Québec (Montréal exclus), base de commission. Confiserie en boîte de marque bien connue. Voyageur accepté pourrait aussi n'en pas déjà vendu similaire. Ecrire en anglais et donner tous détails sur possibilité d'une entrevue. Case 1657, La Presse. 114—266-3 R

QUINCAILLIER en gros local demande vendeur ayant relations chez industriels et de quincailliers et de la banlieue. Ecrire case 361, La Presse. 114—267-3 R

STENOGRAPHE BILINGUE

Demoiselle de 21 à 25 ans, pouvant prendre dictée dans les deux langues et ayant au moins 3 ans d'instruction supérieure et quelque expérience des affaires, demandée pour maison importante. Place permanente pour qui s'intéressera à l'entreprise. Ecrire dans les deux langues, indiquant âge, instruction, expérience à case 366, La Presse. 114—266-3 h

VENDEUR bilingue, visiter vendeurs à commission de pièces d'auto dans localité, bon assortiment d'outils d'autos. Ecrire case 360, La Presse. 114—267-3

VENDEURS demandés avec connections, bonne commission. Appeler LA. 0647 si 114—F

VENDEURS demandés expérimentés ou non, qualités de 36.00 pour entraînement. Possibilité de salaire 100.00 et plus par semaine. Ad. 427 Notre-Dame est, entre 9 et 9½ excepté lundi et samedi. 114—266-4R

VOYAGEUR demandé pour la ville pour représenter un fabricant primitives et vernis, produit bien connu. Entre bilingue et de quelque clientèle avec entrepreneurs peintres, contracteurs, industriels. Ecrire mentionner expérience. Case 345 La Presse. 114—267-2 R

115 Hommes demandés

A CELUI QUI DESIRE UN EMPLOI STABLE OU UN COMMERCE PAYANT, L'INSTITUT TECCART OFFRE UN COURS DE RADIO COMPLET. On vous enverra un prospectus et la première leçon gratuitement.
Faites-en la demande maintenant en donnant votre nom par téléphone. Pour information: DO. 4964 ou 5687A Christophe-Colomb, Montréal. 115—244-26

A CEUX qui veulent améliorer leur situation. JITO offre la chance. Assurez-vous un salaire de $30.00 à $75.00 par semaine en distribuant domicile 200 nécessités garanties. Léger capital requis. 1 mois d'essai SANS RISQUE. JITO, 5130 St-Hubert, Montréal. 115—30.2.7.9

AGENTS, faites entre $35.00 et $60.00 par semaine dans votre propre commerce. Vendez à domicile 250 nécessités garanties et assurez-vous ce commandes répétées en visitant chaque famille une fois par mois. Commission avantageuse. Nos nombreux avantages vous font triompher de la limite quota. Echantillons. Détails et catalogues gratis. Adressez-vous entre 1.30 et 3.30 p.m. ou écrivez Familex, 1600 Delorimier. PA. 3611. 115—248-22

AGENT VENDEUR

Voyageur bilingue demandé avec automobile. Doit être bien réputé dans le commerce des restaurants, pâtisseries, boulangeries, manufacturiers de crème glacée à Montréal, bon salaire et commission à la personne compétente. Toutes réponses reçues tenues en confidence. Ecrire casier 332, La Presse ou téléphoner Longueuil 2420, Frère Econome. 115—266-3R

AIDE pour ferme demandé pour l'hiver, 1405 Bishop, Chambre 117, HA. 2422. 115—R

AIDE-CUISINIER demandé à 4725 S.-Jacques ouest. 115—268-2R

APPRENTI-MECANICIEN pour installer brake lining et apprendre à remonter les clutch d'autos. S'adresser à 6368 St-Laurent. 115—267-3

APPRENTI pressier sur platine, 3 ou 4 ans d'expérience. Imprimerie Monat & Bleau, 1838, avenue De La Salle. CL. 7630. 115—R

APPRENTI coupeur, expérience sur couteau droit. Belle occasion pour jeune homme habitué aux salaire et chance d'avancement rapide. Haley Manufacturing, 7195 St-Urbain. 115—267-3 R

ASSISTANT chef demandé, 1195 Sherbrooke ouest. 115—268-3 R

ASSISTANT garnisseur dans les manteaux pour dames, 4324 St-Laurent.

ASSISTANT comptable expérimenté, références exigées. Ecrire case 27 station P, Montréal. 115—266-3

ATTENTION, une opportunité, vous est offerte pour réussir dans la vie. Demander notre dépliant gratuit. Case D, Ste-Dorothée, burau de poste, Laval, P.Q. 115—256-14

ATTENTION — Jeune homme robuste 18-23 ans pour travail en manufacture. Peers Beverages, 4266 Chateaubriand. 115—267-2 R

BARBIERS demandés, bonne place, 3302 Park Ave. LA. 9409. 115—266-5

BARBIER, place permanente, S'ad. 4526 Papineau, coin Mont-Royal.

BONS menuisiers, emploi continu, travail tout l'hiver pour hommes compétents. Se présenter au lieu des travaux, Somerled et Westhill. 115—264-10 R

BON laveur de vaisselle, 5456 Sherbrooke Ouest. 115—267-3 R

BOUCHER permanent demandé, 3980 Lafontaine Tél. PR. 0916. 115—266-3

BOUCHER avec expérience et bonnes références, ouvrage régulier, 2651 Beaubien. 115—267-2 R

CELIBATAIRES demandés, prendre charge domaine de chasse. Ecrire à case 1687 La Presse. 115—247-26

CELIBATAIRE INTELLIGENT, TRAVAIL SECRET, ENQUETE TEMPS LIBRE, REVENU INTERESSANT. SPECIFIER HEURES LIBRES. CASE 28, STATION T, MONTREAL. 113—24,27,28,30,1,7,10

CHAUFFEUR de camion et helper avec expérience dans la livraison des meubles. Devra être bilingue. Bon salaire. Position permanente. S'adresser Living Room Furniture, 2566 Ste-Catherine Est. 115—257-3

CHAUFFEUR de boulloire de classe, appointement par téléphone, DO. 3581, Soeur Econome. 115—R

CHAUSSURES

Jeune homme d'expérience dans montage demandé pour manufacture de chaussures, 4215 Gascon. 115—267-3 R P

COLLEURS demandés à 1467, Mansfield, WA. 8983. 115—267-2 R

COMMIS d'épicerie et garçon pour délivrer les commandes. S'adresser Campus Market, 461 Prince-Arthur ouest. 115—268-2R

COMMIS pharmacien bilingue, 1 à 2 ans d'expérience, service libre. S'ad. M. Rainer, 5859 Ave Verdun, entre 3 et 5 heures p.m. 115—263-6 R

COMPTABLE bilingue, expérimenté demandé immédiatement, position stable à homme qualifié. R. St-Germain, 6568 St-Laurent. 115—267-2

COMPOSITEUR, S'adresser Mutual Type Composition Co. Ltd, 699 S.-Maurice, LA. 5936. 115—27.30 R

COMPAGNIE bien établie et progressive a besoin 2 représentants bilingues, bonne apparence. Ages de moins de 30 ans. Devront être ambitieux et ne pas craindre de travailler fort afin de se faire un salaire au-dessus de la moyenne. Belles perspectives d'avenir pour hommes énergiques. Case 340, la Presse. 115—266-3 R

CONCIERGE à temps partiel, environs de St-Luc et St-Mathieu. Bon salaire. CA. 3536. 115—267-2 R

DEBOSSEUR de première classe, 5021 Notre-Dame Est. CL. 7663. Voir M. Auger. 115—267-3

115 Hommes demandés

VOUS AIMEREZ TRAVAILLER CHEZ MORGAN

Nous augmentons notre Personnel en vue de notre Nouveau Système de Congés à tour de rôle. Nous avons des Ouvertures comme :

Jeune architecte,

Vendeurs expérimentés dans la vente de souliers pour hommes et du matériel à la verge,

"Stock boys" 16 à 17 ans,

"Platen Press Feeder",

Finisseur en photos,

Doivent être Bilingues

A PARTIR DE LUNDI LE 30 AOUT

Henry Morgan & Co. Ltd

BUREAU D'EMPLOI RUE AYLMER

115—

Vendeur de Fourrures

Très compétent, important magasin de fourrures. Emploi exceptionnel pour homme expérimenté ayant excellentes relations et expérience. Salaire maxima et boni. Seuls des hommes très compétents devront offrir leurs services. 1243 ouest, Ste-Catherine. 115—268-3 R

Commis de bureau.
Cours élémentaire.
Semaine de 5 jours.
Conditions excellentes de travail.

Jas. A. Ogilvy's Limited

Bureau du Personnel, troisième étage 115—27,30,31

GARÇON INTELLIGENT

capable d'empaqueter et faire travail général dans expédition de manufacture, heures régulières, bon salaire, chances d'avancement. Ideal Perfect Pad Ltd. 861, Inspecteurs. 115—27.30.-FR

CONTREMAITRE bilingue, expérimenté en assemblage de petites pièces, demandé pour fabrique de allssoires (zippers). Références. Ecrire case 352 La Presse. 115—267-3 R

DEBOSSEURS demandés, compagnons de première et deuxième classe à Poirier Auto Repairs, 5228 Côte-des-Neiges, AT. 9469. 115—267-6 R

DEBOSSEURS demandés de première classe, excellentes conditions de travail. Meilleur salaire. S'adresser à 529 Jarry. 115—264-6

DIE MAKERS de 1ère classe demandés pour position permanente. Universal Ornement, 540 Beaudry 115—242-26 R

EXPEDITEUR adjoint, belles perspectives d'avenir, dans costumes et manteaux pour dames, 372 ouest, Ste-Catherine, chambre 215. 115—266-3 R

FABRICANT de meubles capitonnés demande poseur de ressorts expérimenté, environs McGill et Wellington. 1030 rue Smith, BE. 1029 115—267-6 R

FABRIQUER vos propres produits, 500% profit, catalogue gratuit. Case D, Bureau poste, Ste-Dorothée, comté Laval, P.Q. 115—256-14

GARCON de 16 ans ou plus, travail dans couture, expérience préférable mais non essentielle. Ideal Button Co., 1193, place Phillip, chambre 21. 115—268-3 R

GARÇON travaillant pour apprendre métier de coupeur, travail facile et bon salaire. Semaine de 5 jours, seulement. S'adresser à Lowenthal Mfg. Co. 686 ouest, Notre-Dame, salle 207. 115—267-2 R

GARÇON messager demandé. S'adresser à National Belt, 2128 Bleury, dernier étage. 115—267-3R

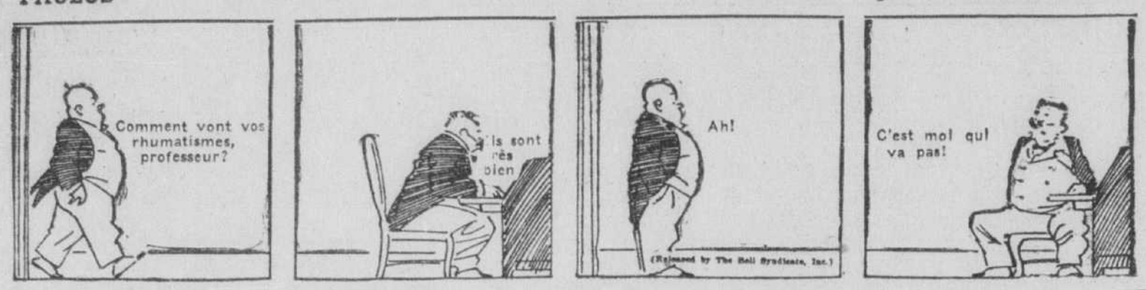
GARCON pour faire les courses, Parkane Neckwear, 465 ouest, Ste-Catherine. 115—266-3 R

GARÇONS de fontaine à soda bilingues. Emploi continu. 221 Mont-Royal ouest. PL. 1171. 115—267-3 R

GAR

PAULUS

par J. MILLAR WATT



117 Femmes, filles demandées

CAISSIERES

Jeunes femmes de 19 à 30 ans requises comme caissières pour nouveaux

MAGASINS STEINBERG

ouvrant bientôt

Si vous demeurez à Verdun, dans l'ouest, à Snowdon ou rue Ste - Catherine ouest, nous vous trouverons un emploi dans nos magasins rue Sainte-Catherine ouest, chemin Reine-Marie, ave Monkland et Verdun.

Salaire
$25.00 par semaine
au début avec augmentations régulières

Nous donnerons des entrevues toute la journée,

MARDI LE 31 AOUT

De 9 A.M. à 5 P.M. à

250 JEAN-TALON E.
OU
5400 HOCHELAGA

117—

FEMMES et jeunes filles pour léger travail de manufacture. Laurentian Artisan, 9500 St-Laurent, section D. 4. 117—266-3F

FEMME fille demandées ouvrage buanderie Splendid, 345A Monkland, St-Laurent. 117—267-3

FEMME sérieuse, ouvrage dans maison de touristes. 1504 De Lamontagne. 117—267-2 R

FEMME ou fille âge moyen demandée pour ouvrage général de maison pour Varennes. 1212 Demontagny Est. 117—267-2 R

FILLE demandée pour travail de bureau et correction d'épreuves. 3575 St-Laurent, chambre 101. 117—267-2 R

FILLES demandées dans la chaussure ou fittage avec ou sans expérience. 4760 Hochelaga. 117—267-3R

FILLES demandées pour compagnie manufacturière de bijoux, excellents salaire et conditions de travail. Bruner Ritter Ltd, 1276 St-Urbain. 117—267-12 R

50 FILLES demandées avec ou sans expérience pour travail dans confiserie. S'ad. à Service de Placement Provincial, 515 St-Gabriel. 117—266-3 R

FILLES DEMANDEES AVEC OU SANS EXPERIENCE POUR PATISSERIE DE GROS. Dean Maid Ltée. BONNES HEURES. 5860 CHABOT. 117—267-3 R

FILLE, expérience fontaine soda, salle à manger, dimanche libre. Pharmacie Laurier, 950 Laurier ouest. 117—267-3

FILLES pour couper les fils et nettoyer les robes. Freeman-Stein, 1193 square Phillips, chambre 72. 117—267-3 R

FILLES pour fabrication de talons, pas d'expérience. 4306 Christophe-Colomb. 117—266-3

FILLE pour manufacture de ceintures. Expérience pas nécessaire. Emploi continu. Semaine 5 jours. 2118 Bleury, dernier étage. 117—267-3 R

FILLE bilingue expérimentée pour vendre disques, connaissant tableau de distribution pour remplacer S'ad. 510 Ste-Catherine est. 117—266-3

FILLES demandées avec expérience, bon salaire. 428 Jean-Talon ouest. 117—267-3 R

FILLES de table, bilingues, pour le jour ou le soir. S'adresser 483 Ste-Catherine ouest. 117—266-3 R

FILLES pour finition et travail général. 710 Notre-Dame ouest. 117—267-2 R

FILLE de bureau bilingue et forte en chiffres demandée pour travail général. 972 St-Laurent. 117—267-6

FILLES demandées pour confiserie. 5577 St-Dominique. 117—267-6 R

FILLES demandées pour manufacture de coat pads. Bon salaire pour filles expérimentées. Nous enseignons les commençantes. S'adresser 524 Guy. 117—267-2 R

FILLE bilingue pour travailler dans cuisine de grand restaurant nettoyage général; dimanches libres. S'adresser au Restaurant Place d'Armes, Edifice Aldred, entre 9 et 10 a.m. 117—267-3 R

FILLES demandées pour empaquetage de bretelles. Expérience non requise. B. Tepner Co. Ltd, 10 Ontario ouest. 117—267-3 R

FILLE expérimentée pour sandwichs et comptoir, semaine de 5 jours, ni samedis ni dimanches, bonnes conditions de travail. Phil's Snack Bar, 4515 avenue de l'Hôtel de Ville. 117—267-2 R

FILLES pour ouvrage général dans les manteaux pour dames. Expérience non nécessaire. 3950 Rouen. 117—267-2 R

FILLE pour machine à poser les boutons. B. L. Dress, 237 Mont-Royal ouest. 117—267-2

FILLE avec ou sans expérience comme finisseuse dans les vêtements d'hommes, bonnes salaire, excellentes conditions de travail. Marks, 937 St-Jacques ouest, PL. 9749 117—267-2 R

FILLES demandées expérience ou non pour salopettes, vacances payées. Bon salaire. HA. 9066. 329 Notre-Dame Est, Standard Overall. 117—267-28 R

200 FILLES

Pour mettre circulaires sous enveloppes. Expérience non nécessaire. Might Directories, MA. 1281 demander Mlle Charrrand. 117—267-2 R

FILLE demandée après-midi seulement pour clavigraphe et tenir les livres. PL. 2533. 117—267-7

FILLES pour léger travail de manufacture au département des cosmétiques des industries Helen Curtis. 880 Lagauchetière ouest. 117—267-3 R

FILLES pour travail dans manufacture, bon salaire, période de repos. Caplan Bros. 2019 Moreau. Pas d'appel téléphonique. 117—265-6 R

FILLES expérimentées ou sans expérience pour salopettes pour hommes et garçons, vacances payées. 329 Notre-Dame est. HA. 9066. 117—264-26R

FILLE pour restaurant demandée. 2537 St-Laurent. 117—268-2R

FINISSEUSES expérimentées en fourrure demandées immédiatement. 40 à 45 par semaine. 1231 Demontigny Est. 117—267-3 R

117 Femmes, filles demandées

FILLES

Expérimentées
dans la couture
si possible
POUR TRAVAILLER
DANS LA LINGERIE POUR
DAMES OU DANS LES
WINDBREAKERS

BON SALAIRE
BONNES CONDITIONS DE TRAVAIL

S'ADRESSER A
MLLE GAUTHIER

1659 DELORIMIER

117—267-7

STENOGRAPHE BILINGUE

$150 PAR MOIS AU DEBUT

Une compagnie nationale aise en l'immeuble Dominion Square offre place permanente à sténographe bilingue qualifiée. Semaine de 5 jours. Possibilités de gros salaire. Ecrire case 323 La Presse. 117—267-2 R

PRESSEUSE DE ROBES, BON SALAIRE, D'ALLAIRD'S MFG, 20 OUEST, LAURIER.

117—264-5 FR

Opératrice tableau de distribution

Pour manufacture à Maisonneuve. Bilingue de préférence. Classification et ouvrage générale. Bureau d'assistante pas nécessaire. Conditions de travail agréables. Bon salaire. Ecrire case 355 La Presse. 117—268-3 R

Dactylo de bureau

Pour service de comptabilité. Doit être au courant du travail général de bureau. Bon salaire. Excellentes perspectives d'avancement. 1243 Ste-Catherine ouest, entre Montagne et Drummond. 117—268-3 R

VENDEUSE

Bilingue, propre et ayant bonne mine pour travailler au comptoir, dans magasin de nettoyage à sec de l'ouest de la ville.

TROY LAUNDRY LTD
3856 avenue Allen, Verdun
117—267-3 F

ZIPPERS

Filles demandées avec ou sans expérience dans fermeture-éclair. Alpha Fasteners, 140 Jean-Talon ouest. 117—267-2

OPERATRICES

expérimentées dans blouses, salaire maximum, semaine 40 heures. Phil Gordon & Co., Ltd, 3575, St-Laurent, chambre 412. LA. 4871. 117—26.27.30F

PRESSEUSE

Presseuse d'expérience dans vêtements de sport pour dames. S'adresser 4338 Padineau. 117—266-3RF

FINISSEUSES expérimentées, pas d'autres, dans jaquettes et jupes. 372 ouest, Ste-Catherine, chambre 123. 117—266-3FR

FINISSEUSES et faiseuses de bas de robes, expérimentées dans robes pour dames, bon salaire, emploi stable. 1157 est, Ste-Catherine. 117—266-3R

FINISSEUSE ET DRAPEUSE

avec expérience dans les robes de qualité. Semaine de 5 jours, emploi stable. S'ad. à Lapera Bros. Ltd. 7082 Hutchison, au sud de Jean-Talon. 117—267-6 R

FINISSEUSES et opératrices expérimentées dans pantalons. Bon salaire. Vacances payées. Barrett Pants & Sportswear, 7080 Hutchison. 117—268-3 R

FINISSEUSES DE ROBES

Finisseuses de robes expérimentées pour atelier de nettoyage à sec. Travail à la pièce. Du bon salaire à celles qui feront un bon salaire. Rand Service Store, 856 S.-Rémi. 117—264-6 FR

FINISSEUSES robes de dames; aussi fille expérimentée machine bords de robes. Singer Jackson Fashions Inc., 11 Notre-Dame est. 117—268-3 R

FINISSEUSES, opératrices, examineuses et filles sur machine spéciale dans les robes, très bon salaire. 22 Jean Talon Est. 117—267-3 R

INSTITUTRICES diplômées demandées, références exigées. Salaire huit cents dollars. Albert Gauvreau, sec.-très., L'Annonciation, Co. Labelle. 117—267-2

JEUNES apprenties désireuses d'apprendre la haute couture. Atelier Sherbrooke O. Tél. FL. 8459. 117—

2 JEUNES filles, expérience non nécessaire, travail de manufacture, bon salaire. Fashier Fasteners, 1495 Bleury, LA. 6433. 117—265-4R

JEUNES filles pour couper fils de pantalons. Aussi finisseuses. Imperial Pants Co., 710 est, Notre-Dame. 117—267-3 R

JEUNE fille expérimentée sur machine à 2 aiguilles, confection chemises, et opératrices expérimentées sur Singer électrique. Olympic Sportswear, 6820 Saint-Urbain, dernier étage. 117—267-9 R

JEUNES filles pour machine à tâquer toils de vêtements d'hommes. 3620 Delaroche. 117—266-6 R

JEUNES FILLES

expérience non nécessaire, vaste atelier éclairé, salaire élevé, semaine 40 heures, vacances payées, période de repos, fournirons l'occasion de devenir opératrices. 423, Mayor, chambre 606. 117—266-6 F R

JEUNES filles, travail général dans atelier. 1950 Claremont. 117—265-6 R

2 JEUNES filles service de finissage et nettoyage travail agréable, bon salaire. S'ad au gérant du personnel Canadian Children's Wear. 961 Inspecteur. 117—266-3R

JEUNE fille bilingue pour ouvrage de bureau et comptoir, habituée à faire les payes, position permanente, de 8.30 à 5.30, 30.00 par semaine. 1194 Ste-Catherine ouest, LA. 5158. 117—266-3 R

JEUNES filles demandées pour ouvrage de production léger, doivent être très vives. 157 St-Paul ouest Cameo Crafts Inc. 117—266-12 R

JEUNE fille demandée pour atelier de haute couture. Bonne éducation et apparence nécessaires. Pour aider au téléphone, réception de clients, tenir marchandises en ordre, messages, emballage. Bilingue préférence exigée. Ecrivez en personne: Biche Limited, 1108 rue Burnside, Montréal, près rue Peel. 117—266-3 R

JEUNES filles expérimentées sur machines Singer, à coudre, boutons et boutonnières. Bonnes conditions de travail. 7120, St-Urbain. 117—266-3R

JEUNES filles demandées comme aides dans salle de coupe, expérience non nécessaire. Cosma Underwear, 4060 St-Laurent. 117—268-3 R

JEUNE FILLE sachant coudre à la machine pour apprendre à faire blouses et jupes pour dames. Salaire durant apprentissage. Segal's Reed, 3556 St-Laurent. 117—263-6 R

JEUNES filles 16 ans, intéressées à apprendre métier d'emballeuse dans maison faisant de bijouterie. C. Lamond & Fils Ltée, 1065 Bleury. 117—266-2

JEUNES filles pour travail facile dans manufacture de bijouterie. Enco Manufactoires Ltée. 117—268-2R

JEUNE fille compétente pour service domestique pour petit appartement sur route de tramway, un enfant, bons gages. DE. 5867. 117—268-3R

JEUNES filles expérimentées ou non pour le finissage des chandails, emploi stable, bon salaire, samedis libres. Davis Knitting Mills, 3981 St-Laurent. 117—268-3R

JEUNE FILLE

expérience non nécessaire, vaste atelier éclairé, salaire élevé, semaine 40 heures, vacances payées, période de repos, fournirons l'occasion de devenir opératrices. 423, Mayor, chambre 606. 117—266-6 F R

JEUNES filles, travail général dans atelier. 1950 Claremont. 117—265-6 R

2 JEUNES filles service de finissage et nettoyage travail agréable, bon salaire. S'ad au gérant du personnel. Canadian Children's Wear. 961 Inspecteur. 117—266-3R

JEUNE fille bilingue pour ouvrage de bureau et comptoir, habituée à faire les payes, position permanente, de 8.30 à 5.30, 30.00 par semaine. 1194 Ste-Catherine ouest, LA. 5158. 117—266-3 R

JEUNES filles demandées pour ouvrage de production léger, doivent être très vives. 157 St-Paul ouest Cameo Crafts Inc. 117—266-12 R

JEUNE fille demandée pour atelier de haute couture. Bonne éducation et apparence nécessaires. Pour aider au téléphone, réception de clients, tenir marchandises en ordre, messages, emballage. Bilingue préférence exigée. Ecrivez en personne: Biche Limited, 1108 rue Burnside, Montréal, près rue Peel. 117—266-3 R

JEUNES filles expérimentées sur machines Singer, à coudre, boutons et boutonnières. Bonnes conditions de travail. 7120, St-Urbain. 117—266-3R

JEUNES filles demandées comme aides dans salle de coupe, expérience non nécessaire. Cosma Underwear, 4060 St-Laurent. 117—268-3 R

JEUNE FILLE sachant coudre à la machine pour apprendre à faire blouses et jupes pour dames. Salaire durant apprentissage. Segal's Reed, 3556 St-Laurent. 117—263-6 R

JEUNES filles 16 ans, intéressées à apprendre métier d'emballeuse dans maison faisant de bijouterie. C. Lamond & Fils Ltée, 1065 Bleury. 117—266-2

JEUNES filles pour travail facile dans manufacture de bijouterie. Enco Manufactoires Ltée. 117—268-2R

JEUNE fille compétente pour service domestique pour petit appartement sur route de tramway, un enfant, bons gages. DE. 5867. 117—268-3R

JEUNES filles expérimentées ou non pour le finissage des chandails, emploi stable, bon salaire, samedis libres. Davis Knitting Mills, 3981 St-Laurent. 117—268-3R

JEUNE fille bilingue demandée avec expérience de la comptabilité. Téléphoner à S. Toupin, HA. 2441 117—267-3 R

JEUNES filles, avec sans expérience pour vêtements sports pour dames, bon salaire, musique en travaillant, période repos. 1880 Demontigny Est. 117—267-20 R

117 Femmes, filles demandées

FEMMES ET FILLES BESOIN URGENT

Opératrices pour tous les départements.

Bon salaire garanti, à l'heure.

Travail permanent.

Musique, cafeteria, service médical.

S'adresser avec livre assurance-chômage.

John Barry

TOILET LAUNDRIES

735 Richmond, entre St-Jacques et St-Antoine, porte de côté. 117—265-6

PERSONNE INTELLIGENTE, BILINGUE, CONNAISSANT LA TENUE DE LIVRES ET LE TRAVAIL CLERICAL DE BUREAU, EXPERIENCE REQUISE. TRAVAIL RESPONSABLE. BON SALAIRE AUGMENTATIONS ANNUELLES. JOURNEE DE SEPT HEURES. SEMAINE DE CINQ JOURS.

PEPINIERES LUKE FRERES LIMITEE 159 CRAIG OUEST, MONTREAL

OPERATRICES EN CHEMISES

expérimentées ou apprenties sur machines à 2 aiguilles pour poser les poches, poignets et autres opérations. Semaine 5 jours. Bon salaire. Forden-Crescent Shirts Ltd, 15 Mont-Royal ouest. 117—266-3FR

Commis de caisse, commis de bureau. Cours élémentaire. Pas d'expérience nécessaire. Semaine de cinq jours. Conditions excellentes de travail.

Jas. A. Ogilvy's Limited

Bureau du Personnel, troisième étage. 117—27.30.31

COUPEUSES DE FIL

d'expérience en lingerie. S'adresser Revelon Lingerie, 7255 Alexandra, nord Jean-Talon. 117—268-3R

LINGERIE OPERATRICES D'EXPERIENCE

Sur machine ordinaire Zig Zag, Fagot et Merrow. Position avantageuse. Revelon Lingerie, Vanity Brassiere, 7255 Alexandra, nord Jean-Talon. 117—268-3R

Aides de Manufacture et Opératrices

Sans expérience, bon salaire, temps de repos, musique, pas travail le samedi. Montreal Suspenders & Umbrellas, 110 St-Pierre. 117—267-3 R

FILLES POUR BUANDERIE

demandées, aucune expérience nécessaire, bon salaire, semaine de 5 jours. TROY LAUNDRY LTD
3856 Avenue Allen, Verdun. 117—267-8 R

OPERATRICES

de machine, à coudre bon salaire, emploi stable. 700 ave Grand, près Jean-Talon. 117—267-6 FR

LAVEUSES DE VAISSELLE POUR NAVIRE A PASSAGERS

77.00 par mois plus 15.00 de bonus par mois à celles qui termineront la saison. Uniforme fourni, plus fait et pension. S'adresser à Mlle Bowen, quai Victoria. 117—264-6 R

LAVEUSES de vaisselle demandées pour soir. S'adresser Club Outremont, 5201 Ave Parc. 147—267-3 R

MAIN générale expérimentée demandée pour manufacture de robes à prix populaire. Bon salaire, samedi libre. Goldstein Dress Co., 1435 Bleury, chambre 605. 117—268-3 R

MODISTE de chapeaux et prépareuse demandées à 4617, avenue du Parc. HA. 8606. 117—264-10R

MODISTE expérimentée et bilingue pour magasin de chapeaux, à temps plein ou partiel. 5685 avenue Clark. TA. 2411. 117—266-3R

NOUS avons besoin d'opératrices sur machine à coudre Singer dans les robes. Si vous avez de l'expérience nous avons du travail pour vous. Si vous n'avez pas, nous vous initierons. Nous travaillons cinq jours par semaine. Vacances payées, assurance maladie, périodes de repos quotidiennes et vous gagnerez de bons salaires. Dress Maid, 209 est, Ste-Catherine, chambre 211. 117—R

OPERATRICES expérimentées robes de soie pour dames. Singer Jackson Fashions Inc., 11 Notre-Dame est. 117—268-3 R

OPERATRICE expérimentée demandée pour manufacture de robes à prix populaire. Bon salaire, samedi libre. Goldstein Dress Co., 1435 Bleury, chambre 605. 117—268-3 R

25 OPERATRICES expérimentées, demandées, une pour la machine à boutons, boutonnières et bords, bon salaire, ouvrage permanent. S'adresser à Mme Auger, 4440 S.-Laurent. 117—R

OPERATRICES

expérimentées sur machine à une et à deux aiguilles, vêtements sport. Immeuble St. James Church, 461 ouest, Ste-Catherine, chambre 252. 117—268-4R

OPERATRICES expérimentées en lingerie de soie. 5 jours par semaine, bon salaire, excellentes conditions de travail. Classic Silk Underwear. 3575 St-Laurent, chambre 204. 117—244-26R

OPERATRICES EN CHEMISES SPORT D'HOMMES. EMPLOI A L'ANNEE. BON SALAIRE. FASHION PLATE VEST MANUFACTURING CO. 460 OUEST, STE-CATHERINE, CHAMBRE 100A. 117—264-6FR

OPERATRICES avec expérience demandées. S'adresser à 304 Notre-Dame Est. HA. 6869. 117—265-6 R

OPERATRICES et finisseuses expérimentées dans pantalons d'hommes. 3931 St-Laurent. S. Lipson Co., au septième. 117—27.30 R

OPERATRICES AVEC OU SANS EXPERIENCE DANS ROBES POUR ENFANTS ET BLOUSES POUR DAMES. 905 SOUVD. PIES BLEURY 2EME RUE DESCENDANT DORCHESTER. 117—267-3 FR

OPERATRICE expérimentée ou non Windsor Upholstering Co., 5512 chemin St-Luc, WA. 6848. 117—266-6R

OPERATRICES MENAGERES

Anciennes opératrices de manufacture avec expérience dans robes pour enfants. Doivent avoir leurs machines de manufacture et demeurer dans paroisses Saint-Marc, Saint-Jean de la Croix, Notre-Dame de la Défense. Ouvrage continu.

STYLE & VALUE DRESS INC.
6240 DROLET

OPERATRICES en ceintures demandées. S'adresser à 4200 DeBullion. Guaranteed Belt Co. 117—267-3 R

OPERATRICES compétentes pour robes de soie pour dames, emploi stable, semaine de 5 jours, excellent salaire. Fernhal Dress Co., 1703 rue Phillips, ch. 45. 117—267-3 R

OPERATRICES sur machines à coudre Singer. 1029 Bleury. 117—267-3 R

OPERATRICES expérimentées dans les vêtements de sport, jupes, pantalons. Emploi continu, $40.00 et plus par semaine. Irving Co., 1207 Université, chambre 108. 117—267-3 R

OPERATRICES

expérimentées dans manufacture de sacs de jute et coton. Très bon salaire et bonis. Aussi aides demandées. The City Bag, 776 Chatham, près St-Jacques. 117—267-3 R.

OPERATRICE en robes expérimentée avec machine à coudre pour faire travail à la maison. Bon salaire. Case 356 La Presse. 117—267-3 R

OPERATRICES expérimentées pour robes, semaine de 40 heures, bon salaire, ouvrage continu. S'adresser à Lande Frocks Inc., 460 ouest, Ste-Catherine salle 306. 117—267-3 R

OPERATRICES expérimentées pour manteaux d'enfants, emploi stable, 460 Ste-Catherine ouest, chambre 210. 117—267-3 R

OPERATRICES expérimentées, pour robes et manteaux d'enfants. Semaine de 5 jours, travail régulier. Bon salaire et bonis heodomadaire. United Children's Wear, 223 St-Zotique ouest. 117—267-3R

OPERATRICES expérimentées en pantoufles ou souliers de cuir. 27 Notre-Dame est, Marquette 3787. 117—28.30 3.4 sept

117 Femmes, filles demandées

CHAUSSURE

Poseuses d'empeignes
Piqueuses de tour
préapreuses
et filles de table

BON SALAIRE
TRAVAIL PERMANENT
5 JOURS PAR SEMAINE

RODCO ENTERPRISES LTD
5930 ST-DOMINIQUE
MLLE POULIOT
117—267-3

STENOGRAPHE

JEUNE FILLE EXPERIMENTEE
ET BILINGUE
POUR MANUFACTURIER DE RENOM
SEMAINE DE CINQ JOURS
POSITION PERMANENTE
ECRIVEZ A BOITE POSTALE 39
PLACE D'ARMES
MENTIONNANT EXPERIENCE,
AGE ET SALAIRE APPROXIMATIF
117—266-3

FABRIQUE DE BOITES MODERNE

FILLES AVEC OU SANS EXPERIENCE OUVRIERES SUR TABLE. OPERATRICES SUR MACHINE. PERIODES DE REPOS. SEMAINE DE 5 JOURS. RESTAURANT MOYENS FACILES DE TRANSPORT. PARTIE NORD. NE TELEPHONEZ PAS. VENEZ EN PERSONNE A PREMIER PAPER BOX, 7250 AVE GRAND, PRES JEAN-TALON OUEST. 117—267-2 RF

COMMIS DE BUREAU

BILINGUE. POSITION PERMANENTE. BON SALAIRE. VACANCES PAYEES.
GRACELINE FOOTWEAR
2461 DEMONTIGNY EST
COIN POUPART

117—266-3

FILLES DEMANDEES

SANS EXPERIENCE POUR TRAVAILLER DANS DEPARTEMENT DE TAILLAGE 5 JOURS PAR SEMAINE. TRES BONNES CONDITIONS DE TRAVAIL.
S'AD. 364 AVE DES PINS EST
117—267-3 R

JEUNES FILLES

comme nettoyeuses et presseuses de sous-vêtements, expérience non nécessaire. 7030 ave Grand près Jean-Talon. 117—267-6 F

TRICOTEUSE

expérimentée sur machine Jacquard à tricot circulaire, semaine de 40 heures, très bon salaire, boni additionnel. Ackermanan Knit Goods, 234 Queen. 117—266-3FR

OPERATRICES

sur machine à coudre Singer plan d'hôpital, période de repos, bon salaire, manufacture de petites nouveautés. Dominion Cutting Co. Ltd. 1540 Beaudry, 3e étage. 117—267-2 R

OPERATRICES demandées dans atelier bijouterie, expérience pas nécessaire. 5726 Hadley. 117—267-3 R

OPERATRICE et finisseuse dans manufacture d'uniformes de gardemalade. S'adresser après 10 h., 400 St-Jacques ouest, chambre 6. 117—267-3 R

OPERATRICES DEMANDEES

avec beaucoup d'expérience sur machines Singer pour faire des robes de chambre. Ouvrage à l'année. 85 à 90 de l'heure, 40 heures par semaine. Période de repos matin et après-midi. Pas de travail le samedi. S'adresser Manhattan Bathrobe Co. 1485 BLEURY, 3e ETAGE 117—265-5 F R

OPERATRICES expérimentées, manufacture moderne de robes, semaine 40 heures, vacances payées. Lady Ann Inc., 1435 Bleury, chambre 705. 117—264-6 R

OPERATRICES en robes de soie à un moyen, à domicile ou à la manufacture, expérience de manufacture indispensable, important atelier moderne, salaire très élevé, semaine 5 jours. Greyshire Dress, 1191 square Phillips, chambre 78. MA. 4186. 117—264-6 R

OPERATRICE expérimentée demandée pour manufacture de robes à prix populaire. Bon salaire, samedi libre. Goldstein Dress Co., 1435 Bleury, chambre 605. 117—268-3 R

OPERATRICES EXPERIMENTEES

dans robes de jeunes filles, travail très élevé. Chambre 512, immeuble Amherst, 1010 est Ste-Catherine. 117—263-6 F R

OUVRIERES générales pour faufiler à la machine les costumes de dames. 1010 est, Ste-Catherine, chambre 308. 115—265-6R

OUVRIERES compétentes, tentures et draperies, pour travail atelier privé, bon salaire. AT. 8125, 4892 Chemin de la Côte-des-Neiges. 117—268-2R

OUVRIERES GENERALES, travail sur machine spéciale à faufiler costumes pour dames, 1010 est, Ste-Catherine, chambre 308. 117—268-6R

118 Emplois demandés, femmes

ATTENTION ! Pour 2.50, faites laver, cirer vos planchers. Satisfaction garantie, service général domestique. DD. 1562. 118—263-6 R

CHAUFFEUR, bonne référence, pour maison privée. 35-38e avenue Lachine. 1805-R. 118—267-2

COUTURIERE, costumes, robes manteaux faits sur mesures. Votre matériel ou le nôtre, coupe et style individuels à votre choix sans patron. Satisfaction garantie. CH. 6956. 118—267-21

FEMME demande pour soin de 2 enfants et léger travail. WI. 3586. 118—R

GARDE-MALADE, cas généraux, expérience, références. FR. 7191. 118—26 2.9.16.23.30 R

JEUNE fille demande travail à domicile. Travail de bureau: correspondance, traduction, calligraphie, dactylographie, miméographie, etc. Adresse: M. Bouthillette, Ste-Martine, Cte Chateauguay. 118—264-6R

MODISTE chapeaux, 15 ans d'expérience, désire faire modèle exclusif, domicile. FR. 7986. 118—246-26 R

PRENDRAIS couture à domicile, 58, 7ième avenue, Ville Lasalle. 118—267-3 R

STENO-DACTYLO bilingue, sérieuse, 9 ans expérience, références, demande position secrétaire, centre ville. YO. 8554. 118—266-3

119 Cours femmes, filles

A L'ECOLE d'Art Enregistrée, cours complet, coupe, dessin, haute couture, 384 boul. Saint-Jean-Bapt. près Saint-Denis. LA. 1802. LA. 5654 119—252-26R

APPRENEZ cours chapeaux, modiste d'expérience. 6504 Delaroche. DO. 1089. 119—264-26R

BLOCS de chapeaux fabriqués sur commande. Toute quantité garantie. 2906 Hochelaga. AM. 6590. 119—243-26

COURS cuir repoussé, prenons commandes sacoches, porte-monnaie, TA. 7632. 119—263-6 R

COURS de chapeaux complet, jour et soir. FR. 7252. 1371A Mont-Royal Est. 119—246-26 R

120 Services domestiques

AIDE générale, 4 appartements, 1 enfant. CA. 2826. 790 Outremont. 120—263-6

AIDE générale, petit appt, 2 filles âge d'école, laveuse. Outremont, bon chez-soi pour bonne fille. DO. 5785, AT. 9084. 120—268-6R

AIDE maternelle, légera travaux du ménage. Doit parler l'anglais et aimer enfants. Chambre personnelle. Bons gages. Références exigées. DE. 9328. 120—268-12 R

AIDE générale expérimentée, 6 appts, chambre personnelle. Pas de cuisine. Bendix. Bons gages. EX. 1008. 120—268-2 R

A TORONTO, famille canadienne-française demande servante. Références. Mme Gélinas, 754 Davaar, Outremont. 120—264-3 R

BONNE pour entretenir maison, bon salaire, bonnes conditions. DO 0514 ou CA. 6369. 120—267-3

BONNE à tout faire, 2 adultes, 1 enfant, chambre privée, références EX. 1639. 120—R

120 Services domestiques

MEILLEURS GAGES

FILLE POUR OUVRAGE GENERAL, PAS DE CUISINE, CHAMBRE PRIVEE, LESSIVEUSE BENDIX, AVONS FEMME DE MENAGE. AT. 9581. 120—267-3 R

BONNE demandée, bon chez-soi, chambre privée. TA. 2982. 6035 Hutchison. 120—R

BONNE d'enfant expérimentée. Mentionner âge et salaire désiré. Case 296, La Presse. 120—266-3

BONNE à tout faire compétente, 2 adultes, 2 fillettes de 11 et 8 ans, avons femme de peine. Bendix, chambre et salle de toilette personnelles, bons gages. 4087 avenue Victoria. EL. 6686. 120—268-3R

BONNE fille pour léger travail de ménage. Bons gages. EX. 3083. 120—267-3 R

BONNE à tout faire, petit logis, 3 adultes, chambre personnelle avec bain, soirées libres. Doit comprendre l'anglais, bon salaire. 599 avenue Belmont. WA. 5492. 120—267-2 R

BONNE à tout faire, pas de cuisine, 2 personnes, bons gages. 3422, Vendôme. DE. 7882. 120—266-3 R

BONNE parlant l'anglais, pour service général sauf cuisine. Pas d'enfants. Bons gages. 292 Bloomfield. CA. 3436. 120—265-3 R

CUISINIERE, bonne à tout faire pour petite famille adulte, bons gages, chambre et bain privés, expérience et références requises. 2983 chemin de la Côte-des-Neiges, appt. B. 37. 120—268-3RF

CUISINIERE-servante ou cuisinière-ménagère, bilingue préférée, non essentiel, bonne ambiance, à Westmount, excellents privilèges. Ecrivez à case 347 La Presse. 120—267-3 R

CUISINIERE, bonne à tout faire, 90.00, gardons autre aide, faut parler anglais. WA. 1463 120—265-6R

CUISINIERE servante, 30 à 50 ans, pas lavage, adultes seulement. AT. 2946, 729 Chemin Ste-Catherine. 120—23.27.28.30 R

FILLE compétente et parlant l'anglais, duplex 6 pièces, pas de cuisine, chambre personnelle, 1 enfant d'âge scolaire. $80. AT. 8936. 120—266-3R

FILLE capable pour ménage général, pas de lavage, chambre privée, 13.00 par semaine, 3 adultes. CR. 5600. 120—R

FILLE capable pour léger travail de ménage. Bon chez-soi pour la personne voulue. Tous accessoires électriques. Chambre privée avec radio et bain. 4875 Circle Road. EL. 4719. 120—267-6 R

FILLE fiable, aimant les enfants, cottage, chambre privée, radio, chambre de bain privée, salaire 80.00 par mois, références. EX. 2267. 120—265-6R

JEUNE fille pour légers travaux domestique, chambre personnelle, la plupart des soirées libres. EX. 3059. 120—266-3R

JEUNE fille compétente, bon chez-soi, légers travaux, petite famille, bons gages. 3766, avenue Van Horne. DE. 9542 120—263-3R

JEUNE fille compétente pour service général, petite famille, chambre personnelle, bon chez-soi, bons gages. 4841, avenue Victoria, ou EL. 2209. 120—268-2R

JEUNE fille demandée pour ouvrage général. 2 jeunes enfants. Congés réguliers. $50.00 et plus, suivant capacités. Références exigées. Tél. MA. 7774, entre 9 et 5. 120—264-6

JEUNE FILLE, travaux du ménage, pas d'enfants, non logée. 7139, St-Hubert. 120—266-3 R

JEUNE FILLE, travaux généraux du ménage, chambre seule et salle de bain. EL. 2348. 120—266-3

MENAGERE demandée immédiatement, bons gages. TA. 4507. 120—265-1 R

75.00 PAR MOIS

Servante, travail général, petite famille, cottage dans Laurentides. Pas de cuisine. On fait laver en dehors. Références. DE. 0947. 120—268-2 R

$70.00 PAR MOIS

Jeune fille compétente, petit duplex, famille sympathique. Bendix. Chambre personnelle. Bon chez-soi. Avons femme de ménage. 3003 Jean-Brillant. AT. 0178. 120—268-3 R

SERVANTE travail général petite famille. Bons gages. AT. 2033.

SERVANTE générale, devra coucher chez elle. Très bon salaire. Congé le dimanche, commençant début de septembre. 268 La Presse. 120—25.27.30-R

SERVANTE compétente pour couple dans plain-pied. Chambre personnelle avec bain. Références de ville. Logée, $60.00. 8454 Grovehill Place, WAinut 3566. 120—268-2

SERVANTE compétente parlant l'anglais, travail général, petite famille. Femme de ménage en service. Bendix. Références. Les plus hauts gages. A Snowdon. EX. 2494. 120—268-3 R

SERVANTE-CUISINIERE, famille d'adultes, petit appartement. Références. Ligne de tramways, 4200 Sherbrooke ouest, appt 17, FI. 9036.

SERVANTE compétente, travaux domestiques, un enfant, chambre personnelle, bons gages, vacances payées. EX. 2238. 120—268-3R

SERVANTE générale demandée petite famille canadienne, chambre personnelle. Salaire 65.00. S'adresser 170 Logan, St-Lambert. PO. 2317, charge renversée. 120—267-3

PETIT chat angora gris bleu, perdu dans Verdun depuis deux semaines. Récompense. Informations TR. 3087. 139—R

VERRES pour homme, jeudi 26, de Sherbrooke et Bleury à Ontario. Aviser au Ouest Ste-Catherine jusqu'à Eaton. Très généreuse récompense à la personne qui les a retrouvés. FR. 4725. 139—267-2 R

123 Chambres à louer

ST-LAURENT 1472, salon double avec chesterfield et privilèges de cuisine. 123—297-3 R

UN ou deux messieurs, 4380A Ave du Parc. DO. 6278. 123—267-2

UN ou deux messieurs, av. du Parc, 4380-A, DO. 6278. 123—267-2

VILLE LASALLE, chambre jeune fille, privilège cuisine, téléphone. TR. 7569. 123—267—2 R

124 Chambres demandées

GRANDE chambre, meublée, sens charitables, usage électricité, entrée privée, mère et fille. Ecrire case 330 La Presse. 124—

125 Chambres et pension

CHAMBRE, pension pour frères ou amis. 828 Agnès, St-Henri. 125—264-5

CHAMBRE monsieur distingué, dîner, souper. Possession immédiate. 7951 St-Gérard. 125—268-2

1481 PARC LAFONTAINE, chambre sur devant, 2 messieurs. AM. 2374. 125—267-2R

129 Pension d'enfant

PLACERAIT garçon de 3 ans en pension dans un bas seulement, campagne préférée. LA. 8365. 17—27.28.30 R

131 Pension d'été

A STE-AGATHE, petit Lac Long, belle plage, bonne cuisine, chaloupe, etc., endroit tranquille, prix très raisonnable. CR. 7574. 131—267-29 R

BEAULAC pension Boulanger, bonne cuisine, confort, tranquillité, réservation. FA. 8180. 131—264-6R

FOREST HILLS HOUSE, Petit Lac Long, co. Terrebonne. Belle vue sur le lac. Belle plage en sable. Chaloupes, tennis, pêche, lits confortables, cuisine canadienne. Cabines et chambres. Ecrivez directement ou téléphonez Ste-Agathe 176 J 1-1. Nouveau propriétaire. 131—251-19

LAC L'ACHIGAN KILKENNY LODGE Place idéale pour vacances au bord du lac. Cuisine canadienne, natation, chaloupes, tennis, ping-pong, pêche, etc. Informations: FA. 2505. 131—248-22R

LAKE SIDE VIEW LODGE, Lac l'Achigan, endroit idéal, excellente cuisine, chaloupe, ping-pong, etc. LA. 5093. 131—266-6R

PENSION Desautels, St-André Argenteuil, bord du lac. DO. 5982. 131—23.29.1.3

ST-DONAT, camp Bertrand, tél. 9-1-3. Place idéale, excellente cuisine, plage de sable, équitation, chaloupes, canots, tennis, piscine, chalets particuliers, etc. Bière et vin. Prix très modéré. Informations: FA. 2505. 131—14.16.17.21.23.24.28.30.31 R

ST-DONAT camp Bertrand, tél. 9-1-3 Place idéale, excellente cuisine, plage de sable, équitation, chaloupes, canots, tennis, piscine, chalets particuliers, etc. Bière et vin. Prix très modéré. Informations: FA. 2505. 131—17.21.23.24.28.30.31 R

138 Avis responsabilité

A PARTIR de cette date,

240 Autos à vendre

JACQUES BEAUDOIN AUTOMOBILE

1948 CHEVROLET coach, chaufferette
1948 OLDSMOBILE sedan 6, hydra.
1948 DODGE coach spécial de luxe.
1948 CHEVROLET sedan complètement équipé
1947 DODGE sedan Custom, équipé.
1948 MERCURY Panel, ½ tonne.
1948 FORD 3 tonnes, long 161"
1945 FARGO 2½ tonnes, long.
1946 DODGE Panel, ½ tonne propre.
1944 CHEVROLET station wagon, comme neuf.
1941 CHRYSLER Windsor tout équipé
1940 BUICK Super sedan garanti comme neuf.

4340 PAPINEAU

AUSSI

1699 BELANGER COIN PAPINEAU

AUSSI TOUTES SORTES DE CHARS NEUFS

240—263-6

S. & L. AUTO SALES REG'D

1949 MERCURY sedan, tout équipé.
1948 DODGE sedan.
1948 CHEVROLET sedan.
1948 PONTIAC sédanette.
1948 PONTIAC sedan.
1948 CHRYSLER Windsor, tout équipé.
1941 STUDEBAKER Champion sedan.
1940 PACKARD sedan.
1939 CHRYSLER sedan.
1938 FORD sedan.
1938 FORD coach.
1937 OLDSMOBILE sedan.
1936 FORD sedan.
1935 FORD coach.
1934 FORD sedan.
1934 CHEVROLET sedan.

AINSI QUE PLUSIEURS MARQUES DE CAMIONS USAGES DE TOUTES CAPACITES

ECHANGE — TERMES SI DESIRE

2500 MASSON — FR. 0555
(coin Iberville)

240—266-3

L'AUTOMOBILE LE MEILLEUR MARCHE AU CANADA

LIVRAISON IMMEDIATE

STANDARD COACH 1948 $1,475

COMPTANT $350
VERSEMENT INITIAL
BALANCE 12-18 MOIS
ECHANGE ACCEPTE

Snyder Automobile Co.
4548 St-Denis, PL. 1027

240—265-4

OCCASION EXCEPTIONNELLE

OLDSMOBILE 1942, hydraumatique, parfait état, carrosserie américaine, apparence voiture neuve, moteur remis à neuf, radio, air conditionné, bons pneus etc. AT. 8598.
240—28.30 1 sept.

BUICK 1947, sedan, 4 portes, automobile privée, pas d'agent. Appelez PL. 5930. 240—26.27.30 R

BUICK 1943, deux portes, sedan, deux tons de bleu. 1225 Markay.
240—267-2

BUICK 8, 32 sedan, très propre, bonnes conditions. 2117 Favard, WI. 6464. 240—265-4

BUICK Club coupé 1940-41, radio, heater, excellente condition, BY. 3657. 240—24,25,28,30,31 R

CHAR Nash 49, avec équipement, bonne condition. S'adresser 1414 Amherst. 240—266-3 R

CHEVROLET très propre avec licence à sacrifice, 13020 Belanger.
240—267-3 R

CHEVROLET sedan 1947 endommagé à vendre. S'adresser 5220 Côte-des-Neiges, demandez M. Poirier.
240—267-3 R

CHEVROLET 39 sedan, peinture et pneus neufs, radio, chaufferette. Visible jusqu'à 8 heures p.m. à 4035 Chateaubriand. 240—266-3 R

CHEVROLET sedan 47 presque neuf, à vendre pour cause de départ. 2735 Holt, appt 4, près Iberville, Rosemont.
240—268-3R

1941 CHEVROLET opera coupé, équipement complet, parfaite condition. 6782 Des Ecores. 240—266-3R

CHEVROLET coach 1942, une aubaine, échange et termes acceptés. 2135 Masson, près Delorimier. 240—265-6

CHRYSLER 38 sedan, bon marché, 7070 Delorimier. 240—266-3R

CHRYSLER 1948, 7 passagers, à vendre. Adressez-vous à 3445 Aylwin ou téléphonez à FR. 6639.
240—268-3R

CHRYSLER 7 passager, 39, en parfaite condition, cause maladie, TR. 5919. 240—266-8R

CHRYSLER convertible, sedan 1937, bonne condition, faut sacrifier, PL. 1915. 240—25,26,27,30,31

CHRYSLER 40 sedan, radio, chaufferette, pneus neufs. S'adresser 3006 Ste-Catherine est, CH. 9077.
240—266-3R

CHRYSLER 1939, très bonne condition, TR. 4863. 240—266-3 R

COACH à vendre, raison: départ, pneus, housse, moteur neufs, peinture neuve, chaufferette, 500.00. 4671 Delorimier, une heure à 5 p.m. samedi, le soir 6.30 à 7.30. 240—267-2 R

DE SOTO 1947 convertible, 497 Querbes, Outremont. 240—268-3

DE SOTO 1941, parfaite condition, peinture neuve. PL. 1314.
240—267-3 R

DODGE 135 sedan, 350.00 comptant. Buffet Paris, FR. 5281.
240—267-3 R

DODGE 1939, moteur bonne condition, pneus 1500 milles, radio, chaufferette, 575.00 comptant. 4395 Henri-Julien, LA. 5536. 240—267-3R

DODGE 39, avec radio, chaufferette, pneus blancs, sun-visor, comme neuf. S'adresser 10908 Bruxelles ou DU. 6446. 240—267-3R

DODGE sedan spécial 1948, comme neuf. Pas d'argent. BE. 1011.
240—

DODGE sedan 1941, fluid drive, air conditionné, radio, parfait ordre, 1,200.00. CH. 5697. 240—268-3R

DODGE sedan 1938, accidenté, à sacrifice. 2135 Masson, près Delorimier. 240—265-6

DODGE sedan 1936, aubaine, 1916 St-Jacques ouest, YO. 0398.
240—264-8R

FAUT vendre, Oldsmobile 37, comme neuf, pneus neufs, FR. 7186, 2147 St-Germain. 240—266-3R

FORD 1940, très bonne condition, S'adresser 7034 Droict, après 6 heures. 240—266-3R

FORD Sedan 1947, radio, chaufferette, tubes Life Guard, 16,000 milles, Excellent état. Conduit par propriétaire. Peut être vu à 3460 Ave Coloniale, LA. 7072. 240—267-3 R

FORD Coach 1936, propre, pneus, mécanisme parfait. 350.00. 4280 Messier. 240—R

FORD 36, moteur, différentiel et pneus neufs, radio, casufferette, parfait ordre, très propre, prix d'aubaine. Appeler de 5 à 7 heures YO. 7405. 200 Première ave Verdun.
240—266-4 R

MECANICIENS et hommes de contrôle pour garage. S'adresser 1400 Dorchester ouest, M. Cartier. 115—267-3
1940 FARGO Panel ½ tonne.
1940 FORD Panel ½ tonne $300.
5235 PAPINEAU
240—267-2

MERCURY 1947 et Pontiac 1948, LA. 5508, 327 Place Christin.
240—268-3 R

OLDSMOBILE coach 37, parfait ordre, 6967 Ch.-Colomb, CR. 3630.
240—266-3

OLDSMOBILE sedan 1940, Torpédo, 2 couleurs, accepterais échange. 2135 Masson, près Delorimier. 240—265-6

OLDSMOBILE Sedan Américain Torpédo 1940, prendrait échange, vendrait à terme. 4021 St-André.
240—267-4 R

OLDSMOBILE 35, coupé, en bon ordre, à vendre, 128, 3e ave Ville St-Pierre. EL. 9402. 240—267-2R

OLDSMOBILE hydraumatique 1941. S'adresser 1055, Troisième Avenue, Verdun. 240—267-3 R

OLDSMOBILE 1935 très bonne condition, pneus neufs. 2657 Ryde, FL. 0617. 240—266-3 R

OLDSMOBILE 1941 sedan, hydraumatique, 12,000 milles comme neuf, chaufferette, radio, white wall tires, peut être vu après 5 hres 30. Appelez HA. 2944, pas d'agent. 240—266-3R

PLYMOUTH 31, à vendre, S'adresser 1325 Jolietit. 240—267-2 R

PLYMOUTH sedan 1949, parfaite condition, peu de millage, TA. 2344, après 7 h. soir, 2,100.00.
240—268-2 R

240 Autos à vendre

ATTENTON nouveau disributeur KAISER — FRASER Rocheleau Automobile Ltée 11251 Nore-Dame est Montréal — CL. 8345

VENTE SPECIALE DE DIX (10) CHARS NEUFS AVEC SERVICE GARANTI RE. PAILLETTE LALONDE MOTOR SALES LTEE, 4278 PAPINEAU, MONTREAL.
POUR INFORMATIONS S'ADRESSER A
4270 PAPINEAU ET A CL. 8245
240—263-6

CLARKE ST. GARAGE

LTD. — VENDEUR SOUS GARANTIE
1947 Dodge sedan spécial.
1947 Chrysler conv., ville et campagne
1947 Dodge convertible, marron.
1947 Studebaker sedan, Champion.
1941 Plymouth coach.
1941 Plymouth sedan, 7 places.
1940 Plymouth sedan, moteur neuf.
1939 Chevrolet sedan.
1938 Plymouth sedan.
OFFRES SPECIALES
1931 Studebaker sedan $695
1937 Packard bus, coupé $495
1920 Ford touring $245
CAMIONS
1948 Fargo 2½ ton., cab. châssis.
1946 Reo, 2½ tonnes.
1946 Diamond E, tracteur.
1939 International, 2 tonnes.
Achat et vente de toutes sortes d'autos et camions, neufs et usagés.

ECHANGE — FACILITES DE PAIEMENT
PL. 1784 1412 rue Clark
240—264-6

JOS COITEUX AUTO

1947 CHEVROLET Fleetline sedanette
1947 CADILLAC sedan hydraumatique
1947 PONTIAC sedan
1946 CHEVROLET sedan
1946 FORD sedan
1941 FORD sedan
1940 HUDSON sedan
1937 PONTIAC sedan
1936 CHEVROLET sedan
1947 JEEP WILLIS commercial
ECANGE — TERMES SI DESIRE
5235 PAPINEAU
240—267-2

ARGENT POUR ACHETER AUTO

On vous prêtera jusqu'à 65% du prix convenu pour acheter une automobile ou camion d'un propriétaire privé. Jusqu'à 18 mois pour rembourser. Téléphonez soir: DE 2454.
BRANCHARD MOTOR SALES
IMMEUBLE NASH WE. 1122
4102 STE-CATHERINE OUEST
240—248-22

LEPAGE AUTOMOBILE

47 Buick R.M. sedan, équipé.
47 Chevrolet coach spécial $1,465
48 Plymouth sedan, équipé.
40 Chevrolet sedan.
41 Oldsmobile sedan, radio, chauff.
40 Plymouth coach.
38 Packard sedan, radio.
38 Dodge sedan, spécial $375
35 Plymouth coach, spécial $325
30 Dodge sedan, spécial $150
CAMIONS
49 Ford, panel, ½ tonne.
49 Ford pick-up ½ tonne.
47 Fargo, 2 tonnes.
47 Fargo, 3 tonnes, dump., roxell.
39 Chevrolet panel.
48 Ford, pick-up ½ tonne.

ECHANGE — TERMES SI DESIRE
Coin Ontario et Jeanne-d'Arc.
240—260-10

L. Tessier Automobile

1948 DODGE Custom sedan
1947 CHEVROLET Fleetline sedanette
1946 CADILLAC Fleetwood sedan
1947 FARGO Panel ½ tonne.

2385 DELORIMIER
240—252-18

HUDSON '41, $925

en bon état, pneus neufs, doit vendre immédiatement. 1320 ouest, Notre-Dame.
240—263-6

1943 PLYMOUTH opera coupé
1943 FORD panel ½ tonne
1947 FORD coach ... $1475.00
1947 STUDEBAKER sedan ... $1675.00
1947 FORD convertible ... $2200.00
1946 FORD sedan ... $1276.00
1946 CHEVROLET panel 1 tonne ... $1550.00
1942 PLYMOUTH sedan ... $ 930.00
1941 FORD sedan ... $ 875.00
1940 PLYMOUTH sedan ... $ 875.00
1939 PLYMOUTH coach ... $ 825.00
1937 STUDEBAKER sedan ... $
1937 FORD sedan ... $ 225.00
1934 CHEVROLET coupé ... $ 225.00
GARANTIE 30 JOURS
ECHANGE — TERMES
REGENT MOTOR SALES LTD
2130 BLEURY (arrière) LA. 2204
9110 ST-HUBERT — TA. 4717
240—266-3

PLYMOUTH Tudor 1936, très propre, 490.00. Voir après 6 heures p.m. 1070 Laurier ouest. 240—266-2R

PLYMOUTH coach de luxe 1941, en parfaite condition. Jeur, CH. 8373. Soir, TA. 8955. 240—265-6 R

PONTIAC coach 42 en parfait état. Visible à 4359, rue Laval, entre 7 et 9 le soir. 240—R

PONTIAC 46, 1,600.00; radio, chaufferette, LaSalle 27 bien propre, bon ordre, 650.00. 1332 Notre-Dame ouest, WE. 1819. 240—262-6 R

PONTIAC privé dee luxe acheté en 1949, couleur marron, très bonne condition. DU. 0128, 8228 Boyer.
240—265-2 R

ROCKNE 1933-34, bons pneus, $1,500, soir, 271 Lagauchetière ouest.
240—268-3

SINGER convertible, modèle 47, Radio, chaufferette. Signaler EX. 5162 le soir. 240—267-2 R

TAXI à vendre comptant ou à termes. S'adresser à 1244 St-Georges, ch. 102. 240—255-15 R

241 Camions à vendre

Livraison immédiate

TANT QU'IL Y EN AURA

CAMION MERCURY
2 OU 3 TONNES, MODELES
PRIX DE LISTE
GARANTIE DE LA MANUFACTURE

Cumming Perrault Limited
1640 OUEST, STE-CATHERINE
ANGLE GUY
FI. 2424

241—13,16,18,20,23,25,27,30

A TERMES, assurance-camion, cinq mois), Gaudry Assurance, FA. 1911.
241—6,9,11,13,16,18,20,23,25,27,30

AUBAINE, ¾ tonne, Dodge 4 cylindres, à sacrifice, bonne condition. 3917 St-André. CH. 5135.
241—267-3

CAMION Chevrolet 1 tonne 1942. S'adresser 6838 Marquette.
241—266-3R

CAMION 2½ tonnes 1934, bon ordre, bon prix, roues doubles, très propre, vendra bon marché. 3938 St-Jacques ouest. 241—266-3R

CAMIONS Mack 3 tonnes avec remorque 18 pieds, parfaite condition. Camion dompeur Reno 2 tonnes, parfaite condition. Tél. TR. 4312.
241—265-4

CAMION Ford 41 avec dompeuse Brantford. CR. 4279. 241—267-2

CAMION Chevrolet 1936, une tonne, carrosserie à ridelles, prix modique. 261 Craig est, jusqu'à 6 heures HA. 3663. 241—266-3

1948 FEDERAL 3½ tonnes.
1948 FEDERAL 2 tonnes.
1944 FORD, dompeur avec roxell. 3 tonnes.
1943 CHEVROLET, carrosserie à ridelles, armée, 3 tonnes.
1939 INTERNATIONAL, vanne 13', 3 tonnes.
1937 FORD, carrosserie à ridelles, 2 tonnes.
1937 FORD, carrosserie à ridelles, 2 tonnes.

CANADA MOTOR CAR COMPANY
3547, avenue du Parc
Montréal
MA. 7774
TA. 7686, après 6 hres
241—265-6

FARGO 2 tonnes 1946, LA. 5508.
241—268-3 R

FORD '37, ½ tonne panel, "L" permis. Tél. CL. 4503. 241—266-3

FORD à ridelles, 1935, 1½ tonne, vendra bon marché. 2135 Masson, près Delorimier. 241—265-6

FORD 1937 avec plate-forme, 150.00. 1332 Notre-Dame ouest, WE. 1819.
241—263-6 R

G.M.C. 1946, 3 tonnes, dompeuse, licence L. 6847 Demersnville.
241—266-3 R

PANEL 1939, ½ tonne, propre et en bon ordre, sacrifiera. 2135 Masson, près Delorimier. 241—265-6

242 Autos, camions demandés

ACHETERAIS automobiles, camions modèles 1943-32 6541 Papineau, AM. 4038. 242—244-26

242 Autos, camions demandés

ACHETERAIS automobiles, camions 1930-1948 Paiera's bon prix 237 ouest, rue Jean-Talon. DO. 2465
242—244-26

ACHETERAI automobiles 1937 à 1947. Paiera bon prix comptant. Inf. FR. 5623. 242—265-5 R

A 2136 MASSON FR. 1251
ACHETONS AUTOMOBILES PAYONS COMPTANT
242—244-26

AUTOMOBILES USAGEES DEMANDEES PAR ORGANISATION D'EN DEHORS DE LA VILLE IMMEDIATEMENT (PAS DE VENDEURS) PL. 9922. SI VOUS N'OBTENEZ PAS DE REPONSE, CR. 2291. 242—244-26

AUTOMOBILE demandé. Paiera plus haut prix comptant. Appeler MA. 5422. 242—244-26

AVANT DE VENDRE AUTO, VOYEZ-NOUS POUR UNE ESTIMATION GRATUITE. 7120 ST-DENIS, ANGLE JEAN-TALON 242—244-26

DISPOSE environ 1,500.00 automobile 1945. Vendeurs exclus. TR. 5562-9872. 242—263-6

244 Acc. d'auto — Réparations

ATTENTION, pneus, parties neuves, usagées, Joron, 3845 Rivard, HA. 5428. 244—268-3

246 Remorques

HOUSE trailer, 2 appartements, bons pneus et licences. Prix coûtant 1,250.00. 1332 Notre-Dame ouest, WE. 1819. 246—263-6 R

250 Voyages par Auto-Autobus

PRENDRAIT 4 à 5 passagers pour Toronto, aller et retour, confortable, tarif raisonnable. CH. 2831.
250—267-2 R

251 Bicycles — Motocyclettes

AVONS Harley Davidson de l'armée 1942, modèle 42, repeinture, reconditionné, garanti, seulement 390.00 Termes faciles. Quantité limitée. Arlington. 1194 Université.
251—244-26

BICYCLES à vendre, neufs, et seconds, à partir de 30.00 en montant, storage et réparations de Whizzer ainsi que storage de bicycles à 50 par mois. 1506 Dennontigny est, CH. 2333. 251—263-15 R

BICYCLE de fille, C. C. M. 1947, 25.00. 2846 Rouen. 251—264-6 R

BICYCLES neufs et seconde main. Aussi réparation. 2451 Ste-Catherine est. CH. 5543 251—244-26 R

BICYCLE C.C.M., fille, spécial, comme neuf, licence, 30.00. 73 Grande Allée, Montréal Est. 251—R

HADLEY-DAVIDSON, 74 et Excelsior 1250C. Bonne condition, 450 Hindland, Montréal-Sud. 251—267-2

TRICYCLE C.C.M., aussi un Sunshine, DU. 6134. 251—267-2 R

WHIZZER dernier modèle, roues chromées, fourche à ressorts, 195.00. TA. 1813, après 7 heures. 6615 St-Denis. 251—R

WHIZZER avec bicyclette à ressorts, 2 cylindres, frein avant, speedomètre, 2 sacs, bon marché. S'ad. 2137-2139 Blvd Rosemont. 251—265-4

Cartes Professionnelles

Avocats

AVOCATS et commissaire Cour Supérieure: Lucien Gagnon (Gagnon, Raymond et Julien), 60 ouest, Saint-Jacques. HA. 3885; soir MA. 2747.
252A—244-26

GERMAIN BOCK, avocat, (Beauregard & Bock), édifice Aldred, HA. 4139. 252A—244-26

J.-JACQUES BEAUCHEMIN, avocat 59 ouest, St-Jacques, chambre 601. HA. 6561; résidence: WE. 4406.
252A—2,4,7,9,11,14,16,18,21,23,25,28,30

MAURICE CUSSON, avocat, 266 St-Jacques, HA. 9363; soir: 4030 Notre-Dame ouest, FI. 1177.
252A—2,4,7,9,11,14,16,18,21,23,25,28,30

RENE DROUIN: Avocat-Procureur, 10 est, St-Jacques, MA. 9111.
252A—244-26

W.-P. MERCIER 515, rue Cherrier, coin nord-est de Berri, LA. 8482.
252A—2,4,7,9,11,14,16,18,21,23,25,28,30

Médecins

A. BELANGER — Spécialité: Gonorrhée, maternité filles: digestion. Radiographie. Radiocardiogram (coeur), 2031 St-Denis, LA. 4647. 252—244-26

A BRISEBOIS, M. gradué Paris, Londres. Spécialités: maladies génito-urinaires, vénériennes, maladies de femmes, endocrinologie, peau, coeur, estomac, impuissance, stérilité rayons X. Téléphone: FR. 5252. 816 Sherbrooke est, de 9 a.m à 8 p.m.
252—244-26

A. LAFLEUR, maladies génito-urinaires: vénériennes, syphilis, gonorrhée, sang. Confidentiel, 9 à 9 244, rue Delorimier, près Sherbrooke, CH. 4300. 252—244-26

CHOQUETTE — Spécialité: maladies vénériennes, syphilis, gonorrhée, analyse sang. 1991 Des Erables, coin Ontario, AM. 5980. 252—244-26

CONSULTER Docteur Prévost, hôpitaux Paris, Londres, New-York. Toutes maladies intimes. Hommes, femmes, jeunes filles. Maladies peau vénériennes, sexuelles, urinaires. Ecrire pour renseignements. Dept "D" 3440 Hutchison, Montréal, PL. 4348.
252M—244-26

DOCTEUR HEBERT — Maladies urinaires, vénériennes, circoncision, syphilis, rhumatisme, analyse Sang. 3405 St-Denis, HA. 0209. 252—244-26

DOCTEUR MELILLO, spécialiste européen, Génito-urinaire, peau, sang, glandes, impotence, rhumatisme, électricité. 151 ouest, Sherbrooke.
256—244-26

DOCTEUR VILLENEUVE — Maladies vénériennes, syphillis, gonorrhée, sang. 1107 St-Denis. 252M—244-26

DR L'ODDO, 360 Jean-Talon est, DO. 6352. Maladies vénériennes spécialement traitées, urinaires, ovariennes (menstruations douloureuses) impuissance, peau 252M—249-21 R

DR RAVARY, spécialiste yeux, oreilles, nez et gorge. 1411 Mansfield. PL. 5575 252—2,4,6,9,11,13,16, 18,20,23,25,27,30

253 Cartes d'affaires

POUR vos faire-part et cartes d'affaires, etc. MA. 5826.
253—264-4 R

Scène dramatique au départ des émigrants du "Radnik"

Le départ du vaisseau "Radnik", du gouvernement yougoslave, samedi soir dernier, a offert un spectacle aussi lamentable que les départs précédents du navire.



Naida Vujasin

affecté spécialement au rapatriement des Yougoslaves de tous les pays vers leur mère-patrie, selon les ordres du maître actuel, Tito.

Parmi les scènes les plus caractéristiques qui ont souligné le départ des 300 Yougoslaves d'origine canadienne qui retournent en Yougoslavie et à l'esclavage du communisme, une intrigue s'est développée de curieuse façon. Une femme et ses 2 filles devaient s'embarquer mais, à la dernière minute, l'une des 2 jeunes filles a été convaincue par son amoureux de demeurer au pays.

Mme Salka Vujasin, de Windsor, Ontario, veuve depuis quelque temps, avait d'abord réussi à convaincre ses 2 filles, Vera, 16 ans, et Naida, 17 ans, 2 étudiantes, à l'accompagner en Yougoslavie. Les 3 femmes venaient d'arriver à Montréal, quand on apprit qu'un jeune homme du nom de Bromko était arrivé par avion de Windsor, accompagné par M. Ressler. Les 2 hommes ne voulurent, à leur arrivée, répondre à aucune question des journalistes, prétextant que trop de publicité pourrait bien mêler les jeux et gâter entièrement le but de leur démarche. On a appris toutefois que



Vera Vujasin

leur voyage avait été défrayé par des amis de Windsor de la jeune Vera Vujasin. Celle-ci a pu, en fin de compte, s'évader de l'automobile maternelle, et s'est envolée avec Bromko vers Windsor. L'autre jeune fille, Naida, est restée avec sa mère, qu'elle a cru bon de ne pas abandonner.

On avait fait la leçon aux 2 jeunes filles, avant leur départ de Windsor, et elles savaient fort bien le genre de vie qui les attendait en Yougoslavie. La jeune Naida a dit toutefois qu'elle devait accompagner sa mère et que le tout, à ses yeux, ne serait qu'une aventure et qu'elle reviendrait au Canada si les choses n'allaient pas à son goût.

Transactions immobilières

Quartiers Ahuntsic — Rue Clarke (vagues), 16 lots Nos 262-268 à 290, 262-778 à 786, 238-176 à 180. La Cité de Montréal à Comité d'Habitation de Montréal, $3,036.00. — 749036.

Rue Waverley (vagues), 10 lots Nos 268-303 à 308, 402 à 405. La Cité de Montréal à Comité d'Habitation de Montréal, $1,242.00. — 749037.

Blvd Gouin Ouest, No 4252, Lot No Pt 74, terrain 50 x 160 pds. Dame Léonard Bron à Dame Robert Bergevin, $6,000.00. — 749039.

Maisonneuve — Rue DeLasalle, Nos 2566 à 2363, Lot No 8-751. Dame Wilfrid Leduc à Dame Léo Labrèche, $1,200.00. — 749063.

Montcalm — Rue Cartier, Nos 7061-7065, Lots Nos Pt 480-303, 304, terrain 27'6" x 81 pds. Gaston Dupuis et al à Dmytro Stelluk, et al, $10,850.00. — 748968.

Rue Cartier, Nos 7051-7053, Lots Nos Pt 480-300, 301, terrain 25'5" x 81 pds. G. Dupuis, et al à Michael Gedeon, $10,850.00. — 749069.

Notre-Dame de Grâces — Avenue Draper, No 3831, Lots Nos Pt 171-289, 300, terrain 25 x 110 pds. Dame Gérald-E Palmer à Dame Percy-G. Brown, $16,500.00. — 749029.

Préfontaine — Rue Chambly, Nos 2207 à 2217, Lots Nos 23-600 Pt 599, terrain 28 x 122 pds. Dame veuve Ambroise Emond à Dame Joseph-S. Lussier, et Vir, $10,000.00. — 749020.

Rosemont — 14e Avenue, Nos 6730-6732, Lot No 201-766, Louis-B. Magil Co. à Joseph Brian, $10,900.00. — 749004.

14e Avenue, Nos 6726-6728, Lot No 201-765, Louis-B. Magil Co. à Goerge Crisler, $10,900.00. — 749005.

14e Avenue, Nos 6750-6752, Lot No 201-769, Louis-B. Magil Co. à Douglas-H. Bruce, et al, $10,900.00. — 749006.

Dixième Avenue, Nos 5370 à 6374, Lot No 207-518, terrain 40 x 88 pds. François Tremblay et al à Eugene Lafortune, $18,000.00. — 749014.

Ste-Anne — Rue Notre-Dame Ouest, Nos 1236 à 1240, Lot No 1262, Narcisse Langlois, es-qual, et al à Sam. Hovinch, $4,000.00. — 749112.

St-Jean-Baptiste — Rue Berri, Nos 4277 à 4281, Lots Nos 15-104-44B, 43A, 15-44B, 43A, Joseph-A.-A. Brunet à Camille Francoeur, $6,300.00. — 748977.

Villeray — Rue St-André, Nos 8324-8326, Lot No 490-355, terrain 25 x 70 pds. Dame J.-U. Paradis à Paul-E. Papineau, $10,500.00. — 749050.

Rue Sauvé, No 1964, Lots Nos 164-1594 à 1596, terrain 81 x 85 pds. Joseph-A. Théroux à Ubald Choquette, $4,500.00. — 749101.

Rue de Chateaubriand, Nos 8507-8509, Lot No 2830-636, terrain 25 x 100 pds. Emile Mirgin à Dame J-Stankevic alias Stanley, $11,000.00. — 749118.

* * *

Villes Montréal-Nord — Rues Perras, No 3450 Belleville, Lots Nos 93-147, 148, 90-68, 89, terrain 6706 pds en sup. Angs-A. Cadoute à Armand Lachance, $5,000.00. — 749001.

Rue Mayenne, No 3708, Lots Nos 79-398, 399, terrain 55 x 87 pds. Dame Roch Leduc et al à Doria Meloche dit Beaudoin, $4,700.00. — 749055.

Pointe-Claire — (A. Valois), Chemin King's (avec bâtisses), Lot No 58-114, Terrain 40 x 120' pds-4800' pds en sup. Paul-W. Grande à Albert Ed. Grande $1.00 et considérations. — 749010.

St-Laurent — Avenue Decelles (vagues), Lots Nos 468-512, 513, terrain 106 x 93 pds. Dame Joseph Leduc, et Vir à Albert Vian, $1,813.40. — 749085.

St-Laurent — Avenue Decelles (vagues), Lots Nos 468-512, 513, terrain 106 x 93 pds. Dame Joseph Leduc, et Vir à Albert Vian, $1,813.40. — 749085.

St-Michel — Première Avenue, No 7001, Lot No 474-A-78, terrain 27 x 105 pds, Archille Desaliers à Eugène Bergeron, $5,500.00. — 748957.

EXPÉDITEUR

Bilingue, expérimenté en matériaux de construction. Une maison montréalaise engagée en ce commerce depuis de nombreuses années demande un homme énergique et recommandable pour cet important poste.

Ecrire, indiquant âge, expérience et autres détails, à

Case 324, "La Presse".

ON DEMANDE

1 Tailleur pour faufiler les collets
Finisseuses
2 Opératrices générales en paletots pour hommes
1 Opératrice pour serger et taquer les pantalons
1 Nettoyeuse

Salaire maximum. Travail régulier.

ROYAL BRAND MEN'S CLOTHING FACTORY
486 OUEST, RUE SAINTE-CATHERINE

VENDEUSE de FOURRURE

Merveilleuse occasion

pour important magasin de fourrure, occasion exceptionnelle pour personne ayant expérience et fait ses preuves. N'accepterons que des personnes de premier ordre. Salaire très élevé et boni.

1243 OUEST, STE-CATHERINE.

CAISSIERES ET COMMIS EPICIERS

(POUR S'ENTRAINER)

HOMMES D'ENTREPOT

Postes vacants pour jeunes gens et demoiselles, offrant les avantages suivants :

- Travail à l'année
- Semaine de 5½ jours
- Vacances payées
- Congés statutaires payés
- Conditions de travail agréables
- Expérience qui sera un actif dans la vie
- Assurance collective accidents et maladie
- Plan d'hospitalisation.

Se présenter à notre SUCCURSALE DE 763, RUE STE-CATHERINE OUEST, ou à notre SIEGE SOCIAL, A 960 AVE OUTREMONT, mardi le 31 août, de 9 a.m. à midi et de 2 à 5 p.m.

THRIFT-STOP & SHOP

Maniwaki se choisira un conseil municipal

Maniwaki, 30. — P.C. — Le gouvernement provincial vient d'émettre un arrêté ministériel ordonnant la tenue d'une élection municipale, dans cette localité du comté de Gatineau, sise à 109 milles au nord d'Ottawa. La municipalité se trouve sans conseil depuis plusieurs semaines par suite de la démission de plusieurs de ses membres qui ont résigné leurs fonctions, après les élections provinciales du 28 juillet dernier.

Le maire J.-C. Nadon, candidat libéral défait dans le comté de Gatineau, lors de la tenue du scrutin provincial, a démissionné avec les conseillers Vernon Bratten, Ferdinand Mercier et le Dr R. Leduc. Ces démissions ont fait suite à la victoire du candidat de l'Union nationale, M. Gérard Desjardins, de Maniwaki. Les autres conseillers, MM. Joseph Patry, Raoul L'Heureux et Raymond Britt, ne peuvent siéger parce qu'ils ne peuvent former quorum, autour de la table du conseil.

Le décret ministériel ordonne donc une élection qui aura lieu le 20 septembre. La mise en nomination se fera le 15 septembre.

Un père dénaturé bat ses enfants

Windsor, Ont., 30. (P.C.) — Mme Edward Rudbal a révélé vendredi à la police comment son mari, âgé de 25 ans, a battu à l'aide d'une ceinture à boucle leurs deux jeunes enfants au point où leurs corps ont été couverts de meurtrissures. Accusé de voies de fait, Rudbal est provisoirement détenu et doit être examiné par un psychiatre.

Mme Rudbal a relaté qu'à son entrée à la maison, vendredi soir, après avoir bu, son mari s'approcha du lit du bébé de 15 mois et cria qu'il corrigerait l'enfant s'il se mettait à pleurer. Les cris éveillèrent le bébé qui éclata en larmes.

Erection d'une nouvelle paroisse

Québec, 30. (D.N.C.) — L'érection canonique de la paroisse de Beauport-est a été rendue officielle hier matin par un décret émanant de l'archevêché et qui a été lu au prône des messes par M. le curé Alphonse Gagnon.

La paroisse portera le nom canonique de Saint-Thomas de Villeneuve.

ANNONCE

Un MAL de DOS peut être un Avertissement

Le mal de dos peut être un signe que vos reins ne débarrassent pas comme il faut votre organisme des déchets toxiques et de l'excès d'acidité. Les Pilules Dodd's pour les Reins aident à soulager cet état qui est souvent la cause de maux de reins, maux de tête, douleurs rhumatismales ou repos agité. Elles contiennent des huiles essentielles et des ingrédients médicinaux qui agissent directement sur les reins et les aident à se rétablir. Achetez des Pilules Dodd's pour les Reins. 138-F

Pilules Dodd's POUR LES REINS

LES PIEDS VOUS TORTURENT-ILS !



JOINTURES CUISANTES, OIGNONS DOULOUREUX, ORTEILS ET DESSOUS DU PIED SQUAMEUX ?

En vue d'un soulagement efficace et rapide, massez-vous les pieds avec Stainless White Rub de Buckley, une formule non-graisseuse, blanche comme neige, contenant nombre d'huiles ayant pour fonction de pénétrer plus à fond, de cicatriser et d'adoucir et partant de favoriser la circulation locale. En peu de temps, vos pieds seront soulagés. Ne souffrez donc plus — procurez-vous aujourd'hui du Rub de Buckley — à 30c et 50c le pot.

Nous voulons vous faire connaître...

les détails de coupe et de confection qui ont assuré à Daniels une clientèle sûre, et qui s'augmente sans cesse de nouveaux adeptes; soit:

1. seuls les meilleurs tissus anglais entrent dans la confection;
2. les boutonnières et les revers sont cousus à la main;
3. les doublures sont garanties;
4. trois essayages;
5. tous nos complets et paletots sont taillés à la main, séparément, pour donner une symétrie et des proportions parfaites;
6. nous offrons à notre clientèle tous les modèles, depuis le traditionnel drapé anglais jusqu'au plus avancé drapé lounge, si populaire sur ce continent.

COMPLETS $65 $75 $85

DANIELS et DANIELS

les fameux tailleurs canadiens

529, rue Ste-Catherine ouest — Immeuble du Théâtre Orpheum — Premier étage

Commandez du CHARBON WELSH Maintenant!



L'HIVER ARRIVERA BIENTÔT!

Assurez-vous de votre approvisionnement de VÉRITABLE ANTHRACITE WELSH

DISPONIBLE DANS LES GROSSEURS DOMESTIQUES — POUR FOURNAISES ET POÊLES

L'Anthracite Welsh est le préféré parce que:

IL DONNE PLUS DE CHALEUR . . .
IL LAISSE MOINS DE CENDRE . . .
IL DURE PLUS LONGTEMPS.

Vos achats d'Anthracite Welsh aideront aussi la Grande-Bretagne en lui fournissant des dollars qui lui permettront d'acheter au Canada.

Téléphonez à votre fournisseur *immédiatement* et ne manquez pas de spécifier le véritable Anthracite Welsh.

BRITISH COAL CORPORATION

"Radio-Théâtre de Hollywood" à CKAC ce soir

L'adaptation radiophonique des plus grands succès de l'écran

La semaine qui débute sur les ondes de CKAC sera marquée de plusieurs événements importants pour les radiophiles. En effet, c'est ce soir que reprend une nouvelle saison radiophonique du radio-théâtre de Hollywood, avec le concours des plus populaires vedettes du cinéma américain. De même, on pourrait appeler cette semaine "la semaine d'Edith Piaf", puisqu'Alain Gravel consacrera une partie de chacune des émissions "Les sélections d'Alain Gravel" à cette grande vedette du music-hall français. Pour le moment, jetons un coup d'oeil sur l'horaire du poste de la "Presse" pour ce soir et demain matin.

Sélections d'Alain Gravel

Ce soir, à 7 h., le populaire disc-jockey Alain Gravel présentera aux auditeurs une entrevue-reportage sur Roy Malouin, l'un des plus populaires annonceurs au poste CKAC, qui remplit actuellement les fonctions d'assistant-gérant. Les auditeurs seront heureux d'entendre la première chanson qu'il a interprétée sur les ondes, "A mon âge". En plus de faire entendre une entrevue spéciale avec Edith Piaf, dont il est question dans une autre colonne de cette page, Alain Gravel consacrera une partie de cette émission à l'unique Al Jolson. Les auditeurs ne voudront pas manquer cette présentation exceptionnelle des "Sélections d'Alain Gravel", ce soir.

Monsieur et Madame

Le lundi soir, à 8 h., les radiophiles reviennent à l'antenne de CKAC pour entendre les populaires artistes Rollande Desormeaux et Robert L'Herbier. A l'émission de ce soir, Rollande interprétera "C'est ma prairie" et "Il m'a dit: je t'aime". Pour sa part, Robert présentera "M'endormir près de toi" et "Ave Mama".

En duo, ces deux artistes chanteront "Je sais que vous êtes jolie". A l'accordéon et au piano, il exécuteront quelques succès de 1900: "Sous les ponts de Paris", "Fascination", "Frou Frou" et "La petite Tonkinoise". Les textes de ce programme sont d'Ernest Pallascio-Morin et la réalisation est confiée à Jeannette Brouillet.

Radio-théâtre de Hollywood

C'est ce soir, à 9 h. que reprend à l'antenne de CKAC une autre saison du "Radio-théâtre de Hollywood", avec le concours des plus grandes étoiles de la capitale du cinema dans l'adaptation radiophonique des plus grands succès de l'écran. La pièce à l'affiche pour ce soir est "I Remember Mama", mettant en vedette Irene Dunne, Oscar Homolka et Barbara Bel Geddes. C'est l'histoire palpitante et à la fois comique d'une famille norvégienne à San Francisco, il y a une quarantaine d'années. C'est une réalisation de William Keighley et les transitions musicales sont interprétées par un ensemble instrumental sous la direction de Lou Silvers.

Inner Sanctum

"Nex Time I Live" est la pièce à l'affiche pour l'émission de ce soir, à 10 h. C'est l'histoire d'un jeune homme dans une mauvaise position financière qui accepte un prêt de $5,000 d'un étranger à condition de payer de sa vie s'il ne peut rembourser cette somme dans trente jours. Ce drame a été écrit par John Roeburt; c'est Paul McGrath qui remplit les fonctions d'hôte.

DEMAIN MATIN

En parcourant les magasins

A 9 h. 30 du matin, Anne Richard vient rendre visite aux auditrices de CKAC et leur présente une description détaillée de ce qu'il y a de plus récent à l'étalage des grands magasins de la métropole. Les auditrices peuvent ainsi trouver exactement ce qu'elles désirent sans avoir à chercher pendant de longues heures.

Le jockey de la semaine

C'est le populaire comédien Denis Drouin qui sera la vedette aux émissions de cette semaine. On pourra l'entendre jusqu'à vendredi inclusivement, à 11 h. 30 a.m., alors qu'il fera tourner pour les radiophiles les disques les plus populaires du jour. C'est une émission qui ne manque jamais de charmes et qui compte un élément de grande variété.

Vif éloge du général Hodge

Tokyo, 30. (A.F.P.) — Le général Pechkoff, chef de la mission française au Japon, a exalté le rôle du général américain Hodge pendant les deux années de son commandement en Corée, au cours d'une cérémonie de remise au général américain des insignes de commandeur de la Légion d'honneur.

Après la lecture de la citation qui fait l'éloge du général Hodge pour le rôle qu'il a joué dans la victoire de la guerre du Pacifique, le général Pechkoff a parlé de l'administration américaine en Corée du Sud et a souligné que le général Hodge avait permis la création du nouvel Etat coréen libre.

MIDOL
AGIT VITE POUR SOULAGER LES DOULEURS MENSTRUELLES
MIDOL CALME LE MAL DE TÊTE
SOULAGE LES CRAMPES
CHASSE LE CAFARD

Sourds
VOYEZ LE NOUVEAU Beltone 'SYMPHONETTE' 1948
PLUS PETIT - PLUS LEGER - PLUS PUISSANT QUE JAMAIS !
Si petit . . . si léger que vous en sentez à peine le poids . . . si puissant . . . si fidèle que vous entendrez distinctement une conversation à voix basse! Essayer-le avec son moule d'oreille régulier ou dissimulé.
LE 'BELTONE' EST LE PLUS PETIT APPAREIL AU MONDE
RAVOX EARPHONE
1587 St-Denis - HA. 8730 - Soir TA. 0370
★Démonstrations gratuites à domicile ou au bureau. Demander la brochurette "L" gratuite.

MAISONS D'ENSEIGNEMENT

ANGLAIS
tel que PARLE
Cours de CONVERSATION préparant à de MEILLEURES POSITIONS et de SUBSTANTIELLES AUGMENTATIONS. Condition : savoir un peu d'anglais. Un seul soir par semaine (mercredi ou vendredi). Méthode exclusive. Succès assuré. Professeur Roger Hénault, L.Péd., L.Dic., Maître ès-Arts en littérature anglaise, ex-officier instructeur du R.C.A.F. School of English.
Inscription: du 7 au 17 sept.
1276 est, boul. St-Joseph,
App. 3 — AM. 4866
(Entrevue d'essai gratuite. Nombre limité)

BUSINESS SCHOOL
Mlle D. CHARBONNEAU, Directrice
COURS LE JOUR ET LE SOIR
"Secretarial Course" Shorthand — Typewriting — Bookkeeping Calculators — Office Routine — English Conversation, Etc.
Instruction solide et pratique—Attention particulière aux élèves arriérés dans leurs études — Français — Arithmétique — Classes séparées aux deux sexes — Préparation examens Service Civil — Sténographie Judiciaire.
POSITION ACCORDEE PRIX MODERES
1846 est, Mont-Royal, angle Papineau

ECOLE MENAGERE PROVINCIALE
461 est, rue SHERBROOKE (angle BERRI)
COURS POSTSCOLAIRES

ART CULINAIRE	avant-midi	après-midi	soir
COUTURE	avant-midi	après-midi	
MODES (chapeaux)	avant-midi	après-midi	soir
TISSAGE		après-midi	soir
CUIR REPOUSSE		après-midi	soir
COUPE DE DESSIN DE PATRONS	avant-midi		soir

OUVERTURE DES COURS LE LUNDI, 4 OCTOBRE.
Les inscriptions se font au bureau du lundi au vendredi, de 9 h. à 5 h., à partir du premier MARDI de septembre.
Prospectus envoyé sur demande.
Mlle Estelle LeBLANC, directrice. HA. 4980

CKAC PLUS PUISSANT - *10,000 watts le jour*

L'HORAIRE DES ÉMISSIONS

LUNDI

P.M.	CKAC 730 kil	CHLP	CBF	CFCF	CBM	CJAD	CKVL
6 00	Voisins	Chansonnettes	Yvan l'Intrép.	Supper Par.	Variétés	Nouvelles	"
15	Dites-moi	Radio-Journal	Nouv. sport	Nouvelles	Radio-Journal	Pesalles	
30	Sports	"	Chansonnettes	Amateur sports	Divertimento	Ball Room	Nouvelles
45	Nouvelles		En dinant	Serenaders	Nouv. B.B.C.	"	Sports
7 00	Les sélections	L'heure famil.	Mus. canad.	Uncle Troy	Don Harding	"	Chansonnettes
15	d'Alain Gravel	"	Salon Métrop.	Sports	Variétés	Al-le dit ça ?	"
30	"	C. Bourgeois	Aimé Major	Jumpins Jacks	Tyle Evens	4 Knights	Oncle Troy
45	"	Au clavier	Ser. à la Brise	Make mine mus	Interviou	This is the story	
8 00	Monsieur et Madame	Tropicana	Spring Time	Portrait of a	String Time	Nouv. Hit of	Fantôme au clavier
15	Les belles voix	"	"	"	"	Strike up the	Les misérables
30	(8.55) Ch. du t.	Sous la feuille	Studio	Stars in the	Summer Fellow	Philco Vance	"
45	"	"	"	"	"	"	
9 00	Radio-Théâtre	Place Pigalle	Sher. Holmes	Tomorrow's	Variations en	Paul Temple	Fest. tzigane
15	de Hollywood	"	"	"	"	"	"
30	"	"	Trio Lyrique	Today	"	Concert Hall	Paris-swing
45	"	"	"	Quick Please	"	"	"
10 00	Inner Sanctum	Lutte	Nouvelles	Contented	Orch. de danse	Pêche	Par. Swing
15	"	"	Prog. mus.	"	"	Easy Aces	"
30	Concordia	H. de valse	Conc. populaire	Information	Club Norman	Nouvelles	Nouvelles
45	Nouvelles	10.30 Sport	"	Presse	"	Moon Dreams	Par. Swing
11 00	Sports	"	Adagio	Nouvelles	"	"	"
15	Chant. genre	Mus. sur dem.	"	"	Nouvelles	Nouv. et sports	Tommy Dorsey
30	Ray McKinley	"	Orch. de danse	Off the record	10th Man	Eleven Ten Ex	"
45	"	Cabaret dans.	"	"	Studio	"	"
MINUIT	Nouvelles	Fin des émis.	Fin des émis.	Fin des émis.	Fin des émis.	Club Car	Prog. de nuit

MARDI

A.M.							
6 00	Nouvelles				Bonjour	Nouvelles	Réveil
15	Eveil				"	Ferme	Prières
30	"				"	Wake up Mtl	Réveil prov.
45	"					Sacré-Coeur	Nouv. agric.
7 00	Actualités	Carrousel	Opéra de 4 sous	Nouvelles	"	Nouv. et mus.	Siffler en
15	(7.05) Eveil	"	"	Spécial	"	Musical Clock	s'éveillant
30	"	"	"	Nouvelles	Nouvelles	Nouvelles	"
45	Oratoire	"	"	Variétés	Bonjour	Musical Clock	"
8 00	Nouvelles	Radio S.-Coeur	Nouv. et Intérm.	Nouvelles	Nouvelles	Nouvelles	"
15	7.30 Boulevard	Carrousel	Elévation	Coffee Time	Prières	Musical Clock	"
30	Legaré	"	Rhytmes	Morning Mat.	Marches	"	"
45	"	Marmelade	"	Mus. milit.	"	"	"
9 00	Actualités	"	Théâ. chans.	Breakfast Club	Mélodies	Nouvelles	Roger Baulu
15	Soyons heureux	"	"	"	"	Time was	"
30	Les magasins	Pour vous Mme	Train du matin	"	Clevendaires	"	"
45	Chansonniers	"	"	"	N. Olmstead	Smiling Jack	"
10 00	Actualités	A Montmartre	Sur nos ondes	Nouvelles	Fanfare	Kate Aligen	Etoiles can.
15	Revue de la	Mus. pour tous	Entre nous	Dr Malone	Prod. mus.	Ballroom	"
30	gaîté	1—1—0	Titre S.V.P.	Guiding Light	Causerie	"	Entre. mus.
45	"	"	Drames du tem.	Beauty Corres.	Sweet Hour	"	"
11 00	Nouvelles	Ménilmontant	Franc. Louvain	Tallo-Test	"	"	Par. chans.
15	(11.05) Panier	Canzone	Mes. Rancourt	House Party	Road to life	Bir Sister	"
30	Jockey du Jour	Votre chanson	Chansonnettes	Music for	Whats yr beef	Laura Ltd	"
45	"	A Montbarrage	"	"	"	Valse	"
P.M.						Trading Post	Nouvelles
12 00	L'Angelus	L'heure fém.	Jeunesse Dorée	Hi Neighbour	Nouv. BBC	Nouvelles	Nouvelles
15	"	"	Rue Principale	"	Loey Lemon	Quiz	Par. chans.
30	Coin du disque	"	Réveil rural	Claudia	Emis. rurale	Hollywood	"
45	Nouv. mondial	"	"	Shopping News	"	Mélodies	Nouv. franc.
1 00	Vieux airs	Radio-Journal	Quelles nouv.	Nouvelles	Radio-Journal	Nouvelles	Par. chans.
15	Vie en rose	L'heure fém.	Radio-Journal	Nancy Craig	M. Turner	Pops concert	"
30	"	"	Vers le soleil	Rotary Club	B. Herrington	"	"
45	"	"	Détente	"	Musique	"	"
2 00	Actualités	"	Grande Soeur	Nouvelles	B. Braden	Air Line Trio	Tommy Dorsey
15	(9.05) Musique	"	Faire-part	Edith et Albert	Jack Berch	Myrt et Marge	"
30	S.-Antoine	Poèmes symphh.	Lettre à une C.	Church in th.	Mus. Yours	C.P. and R.L.	"
45	Réverie mus.	"	Chansonnettes	Ladies Only	"	"	"
3 00	Actualités	"	Chefs-d'oeuvre	Downbeat	Life can be	Nouvelles	Date with mus.
15	Rendez-vous	"	"	"	Ma Perkins	et Show Time	"
30	avec Denise	Fleurs de Paris	"	2nd Honeymoon	Pepper Young's	Children's Pls.	"
45	"	"	"	"	Right to	Nouvelles	"
4 00	Actualités	Kiosque à mus.	Heure du thé	Listen to this	Chansons	Club 600	Club Alouette
15	(4.05) Ev. soc.	"	Pour les mal.	"	Commentaires	"	"
30	Chan. du coeur	Chans. des nôt.	Artistes demain	Treasury Show	Variétés	"	Par. chans.
45	"	"	Mus. légère	"	"	"	"
5 00	Intermède	Chansonnettes	Mus. orchestre	Fun House	"	Fiesta Grande	"
15	Chan. du coeur	"	"	"	"	"	"
30	Jeux et sports	"	Divertissement	Piano Pers.	Aventures	Ballroom	"
45	Notes et mus.	"	"	Gospel Singer	Western Five	"	"
6 00	Voisins	Radio-Journal	Yvan l'Intrép.	Sérénade	Variétés	Nouvelles	"
15	Dites-moi	Chansonnettes	Nouv. et sport	Nouvelles	Radio-Journal	et Ballroom	"
30	Sports	"	Chansonnettes	Mélodies	Divertimento	"	"
45	Nouvelles	"	En dinant	"	Nouv. BBC	"	"
7 00	Les sélections	L'heure fam.	Guinguette	Uncle Troy	Sari Cortu	Nouv. Ballroom	"
15	d'Alain Gravel	"	Salon Métrop.	Sport	Console	Al-le dit ça ?	"
30	"	Noir et Blanc	Lucile Dumont	Jumping Jack	Pianiste	Cirgrande	Oncle Troy
45	"	Souvenirs	Café	Make mine	Commentaires	This is the Sto	
8 00	Incroyable!	Folklore	Destin s'amuse	Cross section	Mus. de danse	Hit of the Day	Fantôme clavier
15	Mélodies d'hier	Sita Riddez	Heure concert	Concert Hall	Old and Ind.	Théâtre	Etoiles demain
30	8.55 R. Garneau	"	"	"	Convention	"	Aven Oswald
45	"	"	"	"	"	"	"
9 00	Le marchand	Place Pigalle	"	"	For Approval	"	"
15	de bonheur	"	"	"	"	"	"
30	Mus. et légendes	"	Micro-actua.	Concert	Al Harvey	Concert Hall	Paris Swing
45	"	"	"	"	"	"	"
10 00	"	Allo U.S.A.	Nouvelles	"	Nouvelles	Jardinière	"
15	"	Radio-Journal	Causerie	"	Serv. Milit.	Easy Aces	"
30	Broadway	Cabaret	Masque déchi.	Musique	Leicester Sq.	Sport	Nouvelles
45	Nouvelles	"	Réverie	Musicale	"	Politique	Paris Swing
11 00	Sports	Mus. sur dem.	Adagio	Nouvelles	Orchestre	Nouv. et sport	Tommy Dorsey
15	Chanteur	"	"	Off the record	"	Eleven Ten Exp.	"
30	Chuck Selby	Cabaret dans.	Mus. de danse	"	Musique	"	"
MINUIT	Nouv. et orch.	Fin des émis.	Fin des émis.	Fin des émis.	Fin des mis.	Club Car	Prog. de nuit

Edith Piaf en vedette bientôt au poste CKAC

L'on sait que Edith Piaf, la grande vedette des music-halls français, sera à Montréal dans quelque temps. Les radiophiles lui ont toujours témoigné une grande admiration et ils apprécieront sûrement cette initative d'Alain Gravel de leur faire entendre au cours de cette semaine les plus grands succès de cette populaire chanteuse.

Tous les soirs, à 7 h., les auditeurs du programme "Les sélections d'Alain Gravel" pourront entendre ces pièces, qui jouissent d'une très grande popularité et qui ne manqueront pas de leur plaire. Bien plus, au cours de ces programmes, Edith Piaf leur adressera quelques mots et donnera des détails inédits sur ses chansons. C'est une véritable aubaine pour les radiophiles et ils ne manqueront pas de syntoniser le poste de la "Presse", à 7 h. du soir, pour entendre cette grande vedette de la chansonnette française.

Un grand journal de New-York disait d'elle: "C'est une cartouche dramatique de dynamite musicale". Jean Cocteau fait cette description: "Elle est un peu bossue, mais, comme Esope, sa bosse est bourrée de génie". Le message qu'elle a adressé de façon toute particulière aux auditeurs de CKAC et les pièces qu'elle interprétera au cours de cette série d'émissions justifieront sûrement ces critiques très élogieuses. Il ne faudra donc pas manquer d'écouter cette semaine les "Sélections d'Alain Gravel", pour entendre cette grande vedette en plus des entrevues spéciales à chaque jour.

Ce soir à CKAC



Au cours de l'émission "Les sélections d'Alain Gravel", ce soir, à 7 h., les auditeurs de CKAC entendront une entrevue-reportage avec ROY MALOUIN, le populaire assistant-gérant du poste de la "Presse".

Décès de Mme J.-A. Berthiaume

Nous apprenons le décès de Mme Jean-Arthur Berthiaume, née Giard, (Marie-Louise), survenu à l'hôpital Notre-Dame, vendredi dernier, à l'âge de 70 ans et 6 mois. Son époux l'avait précédée dans la tombe le 9 juin 1948.



Mme Berthiaume

La défunte laisse ses fils, Antoine, Lucien et Georges; ses filles Béatrice (Mme Noël Belleau), de Québec, Charlotte (Mme H. Gallagher), Georgette (Mme Raymond Lemonde); ses gendres, MM. Noël Belleau, H. Gallagher et Raymond Lemonde; ses bru, Mme Antoine Berthiaume (Marguerite Leblanc), Mme Lucien Berthiaume (Alice Bougie), Mme Georges Berthiaume (Jacqueline Collin); ses petits-enfants, Liliane, Adrien, Paul, Lyette, Collette, René et Jean-Gilles Berthiaume, Richard et Victor Duré, Jean et Louise Lemonde; son frère, le Dr H.-A. Quintal; ses beaux-frères et belles-soeurs, Mme H.-A. Quintal, M. Lucien Crevier, de Ste-Martine, M. et Mme Oscar Berthiaume, d'Ottawa, M. et Mme Noël Berthiaume, de Laval-des-Rapides, M. et Mme Willie Cooper, de Louisiana, N.-Orléans, E.-U.; plusieurs cousins et cousines, neveux et nièces.

Les funérailles auront lieu en l'église S.-Barthélémy, demain matin.

Décès de M. E. Carrier

Rivière-du-Loup, 30. (D.N.C.) — A l'hôpital de Rivière-du-Loup est décédé à l'âge de 73 ans et 6 mois M. Ernest Carrier, époux de Marianne Rioux. Les funérailles auront lieu demain en l'église S.-Patrice de Rivière-du-Loup.

En scaphandre à 542 pieds

Londres, 30 — Le record mondial de descente en scaphandre a été battu samedi par le jeune élève-officier de marine britannique W. Bollard, au cours d'exercices militaires de plongée, grâce à un nouvel appareil étudié par les experts de la marine britannique.

Le scaphandrier a atteint une profondeur de 542 pieds, l'ancien record étant détenu par un Américain avec 400 pieds. La mise au point de cet appareil permettra, le cas échéant, aux sauveteurs d'atteindre sans mal un sous-marin qui ne pourrait remonter à la surface.

Cultivateur trouvé mort dans un fossé

Saint-Hyacinthe, 30. (D.N.C.) — M. Oswald Beauchemin, de Saint-Antoine sur Richelieu, est décédé accidentellement, d'une fracture de la colonne vertébrale et de plusieurs contusions. Agé de 39 ans, il laisse son épouse et dix enfants dont l'aîné a 12 ans.

Personne n'a été témoin de l'accident. Son corps a été trouvé dans un fossé, en bordure d'un champ. On suppose que M. Beauchemin qui devait ramener des champs, une voiture tirée par deux chevaux, serait tombé du véhicule et aurait été traîné sur une certaine distance, par les bêtes, quand celles-ci seraient parties au galop, épouvantées. Les deux chevaux ont été trouvés embourbés et tombés l'un sur l'autre, tandis que les harnais et la voiture étaient brisés.

NOUVELLES BREVES de JOHNS-MANVILLE

L'automne vous fait-il penser à votre toit?

On sait les pensées que le printemps fait naître dans l'esprit des jeunes. L'automne, par contre, inspire d'autres idées à l'homme qui devrait faire recouvrir sa maison. Si tel est actuellement votre problème, voici pour vous une heureuse nouvelle au sujet du plus beau bardeau d'amiante économique dans l'histoire de Johns-Manville. C'est le Durabestos. Il a l'aspect des beaux bardeaux de bois d'antan —mais il est fait d'amiante et de ciment—deux matériaux presque indestructibles. Les bardeaux Durabestos J-M à l'épreuve du feu, imputrescibles et imperméables. Pas un de ces bardeaux n'a brûlé depuis plus de trente-cinq ans.

Votre détaillant J-M vous fournira la brochure gratuite, illustrée, sur les superbes bardeaux Durabestos Téléphonez-lui aujourd'hui. Alex Bremner Ltd., 1040 Bleury, Montréal, P.Q. Tél. LA. 2254.



JACK FITCH
Devient Vice-Président du Club North American Life

La North American Life Assurance Company est heureuse d'annoncer que vingt de ses représentants de la Province de Québec se sont qualifiés pour devenir membres du Club de Production 1948-49 de la Compagnie pour ses voyageurs de premier rang. Les Représentants qui atteignent un niveau particulièrement élevé de ventes et de service à l'égard des assurés deviennent membres de ce Club. Ce niveau est établi d'après l'objectif du programme d'éducation et d'entraînement le plus progressif de la Compagnie.

Jack Fitch, gérant de la Succursale Montréal-Tower, l'emporta sur tous les autres du groupe provincial, et, de ce fait, a été nommé Vice-Président Régional du Club. M. Fitch est membre à vie de la Table Ronde des Millionnaires, une société internationale des Assureurs-Vie, et, pour la troisième fois, la Life Underwriters Association of Canada lui a accordé le Prix Annuel dit Le Certificat National de Compétence.

"I Remember Mama" à CKAC



La brillante actrice IRENE DUNNE reprendra ce soir, à 9 h. au poste CKAC, le rôle qu'elle a interprété avec tant de brio dans "I Remember Mama" au cours de l'émission "Radio-Théâtre de Hollywood," qui commence une nouvelle saison radiophonique sur les ondes du poste de la "Presse."

Un nouveau refus de la Croix-Rouge soviétique

Paris, 30. (A.F.P.) — Le comité central de la Croix-Rouge de l'URSS a répondu négativement au message du comte Bernadotte, priant les dirigeants soviétiques de revenir sur leur refus de prendre part au congrès international de la Croix-Rouge, qui se tient à Stockholm, annonce une information de l'agence Tass, diffusée par la radio soviétique.

On sait que l'Union soviétique a décidé de ne pas participer à ce congrès par suite de l'invitation qui a été adressée par la Croix-Rouge internationale à l'Espagne.

Aux destinataires de marchandises par lots brisés (L.C.L.), en douane:

A compter du 28 août des installations temporaires, à l'angle sud-ouest des rues McGill et de la Commune, seront affectées au service des marchandises par lots brisés (L.C.L.), en douane, effectué jusqu'ici à l'entrepôt en douane des rues Bridge et Wellington.

Pour tout renseignement au sujet de ce service, prière de tél. MA. 4731, locaux 8168 et 8169.

CANADIEN NATIONAL

OUVERTURE DES CLASSES !
VOICI NOS SPECIAUX



Tout CHANDAIL JUPE BLOUSE POUR FILLETTES
Magnifiquement NETTOYE A SEC et PRESSE
Tout CHANDAIL GILET PANTALONS POUR GARCONNETS
Magnifiquement NETTOYE A SEC et PRESSE
ECONOMISEZ ! AVEC CES SPECIAUX POUR ENFANTS
POUR ENFANTS DEMI-SEMELLES ET TALONS 99¢
Talons de cuir ou caoutchouc (pour enfants de 10 ans et moins)
Tout UNIFORME POUR FILLETTES 49¢
NETTOYE A SEC ET PRESSE
Tout "GRENFELL" POUR GARCONNETS 69¢
Nettoyé et traité A L'EPREUVE DES AVERSES
Paul SERVILE STORES ★ LE MEILLEUR NETTOYAGE N'IMPORTE QUEL PRIX !

Activité ouvrière

Les deux organismes ouvriers acceptent la décision de la commission.

La fraternité canadienne des employés de tramway, après avoir pris connaissance de la décision de la commission des relations ouvrières, nous a déclaré qu'elle est heureuse qu'enfin une décision ait été rendue étant donné qu'elle avait demandé à être reconnue comme agent-négociateur depuis plusieurs mois déjà.

Selon M. J.-Eucher Corbeil, président, cette décision fournira aux employés l'occasion de manifester d'une façon précise leur volonté et leur intention de continuer à être représentés par la fraternité.

M. Corbeil a toutefois tenu à déclarer que malgré les allégations de la commission, il est en mesure de prouver que la fraternité n'a jamais négligé de fournir un renseignement ou une explication nécessaires qui ont pu lui être demandés.

"Tout a été mis à la disposition des enquêteurs de la commission des relations ouvrières et les représentants de la fraternité se sont toujours prêtés aux désirs de ces derniers", a ajouté le président.

Selon la fraternité, les employés de la compagnie de tramway ont toujours été représentés par un seul comité de négociation et non pas par des unités séparées.

M. Corbeil affirme que le problème actuellement en jeu n'est pas, comme les circonstances semblent le laisser croire, une simple question de rivalité syndicale.

Le changement de certains circuits de tramways en circuits d'autobus crée actuellement un problème de justice pour tous les employés du service de transport, précise-t-on, et la fraternité déclare qu'elle est en mesure de proposer un plan qui permettrait aux plus vieux employés de la compagnie de conserver leur emploi et leurs droits d'ancienneté.

Les représentants de la fraternité se disent convaincus du fait que tous les employés sauront démontrer l'importance qu'ils attachent à l'unité, dans leur propre intérêt et dans l'intérêt du public.

Les commentaires de l'association

Pour sa part, l'association canadienne des chauffeurs d'autobus "loue hautement l'esprit de justice et d'équité qui se dégage de la décision de la commission".

"L'association espère que tous les chauffeurs d'autobus sont heureux de l'occasion qui leur est fournie de choisir librement l'organisation qu'ils désirent pour les représenter dans leurs futures négociations avec la compagnie des tramways", ajoute-t-on.

L'association est d'opinion que quelle que soit la décision que les employés rendront, ces derniers devraient être reconnaissants à la commission de leur avoir permis d'agir aussi démocratiquement.

Ces commentaires ont été faits par MM. Paul-Emile Marquette, président de l'association ouvrière canadienne, et Ubald Joyal, président de l'association canadienne des chauffeurs d'autobus, filiale de la première.

Les plus hauts salaires payés à Joliette

De Québec, la fédération nationale des ouvriers de la pulpe et du papier nous communique qu'une de ses filiales, le syndicat national des travailleurs de la pulpe et du papier de Joliette, a négocié et signé une convention collective au nom des employés de la compagnie "Barrett".

Toujours selon ce communiqué, le contrat de travail en question accorde des augmentations de salaires appréciables. "Les salaires des ouvriers concernés sont, par le fait même, devenus les plus élevés de tous ceux actuellement payés à Joliette", assure-t-on.

Parmi les autres avantages on signale l'obtention de plusieurs congés payés, des vacances payées d'une ou deux semaines selon les années de services des ouvriers, une clause régissant la rémunération du travail supplémentaire, etc.

Parmi les négociateurs de cette convention on signale MM. Philippe Lessard, président de la fédération nationale de la pulpe et du papier, Roger Venne et M. Lafortune, respectivement président et secrétaire du syndicat local.

Réunions syndicales

Local 349 de la fraternité internationale des peintres: réunion régulière, ce soir, à 8 h., à 3560 boul. S.-Laurent, sous la présidence de M. R. Gervais.

Local 134 de la fraternité internationale des charpentiers-menuisiers: réunion régulière, ce soir, à 8 h., à 3560 boul. S.-Laurent.

Redevances plus élevées réclamées

Truro, N.-E., 30. (P.C.) — Les mineurs unis du district 26 (Congrès canadien du travail) ont demandé samedi au gouvernement provincial d'augmenter leur contribution d'un cinquième des redevances devant servir aux pensions.

Avant d'ajourner en fin de semaine leurs assises, les délégués de 13,000 mineurs des Maritimes ont étudié le problème des pensions. Le comité de stratégie présidé par M. Andrew Berni Fortune, secrétaire, a recommandé que "le comité exécutif du district négocie un triple plan de pension... qui, une fois approuvé au cours d'un referendum, comprendra les hommes déjà pensionnés".

Le président Freeman Jenkins et le secrétaire-trésorier Adam Scott ont déclaré qu'un plan solvable doit être établi, autrement les propriétaires des mines et le gouvernement provincial, n'y participeront pas. M. Scott a dit qu'il reste à savoir ce que les hommes sont prêts à payer en vue d'un plan de pension.

La métropole respire enfin

SUITE DE LA PAGE 3

d'autres chats à fouetter que la température, les hommes d'affaires ont assez de la danse des prix à s'occuper, et l'ONU se concentre sur le froid judéo-arabe.

Les citadins, qui avaient littéralement envahi les plages samedi et s'étaient surtout livrés au sport de la natation, ont pu, hier, se tourner vers les exercices "habillés", tennis, équitation, golf, cyclisme, balle-molle, etc.

Le bulletin de Dorval, ce matin, différait sensiblement de ceux de la semaine dernière: "Plus ou moins nuageux, plus frais, vents légers, maximum 72".

Dernière victime de la chaleur

L'atmosphère est également redevenue tempérée en Ontario, nous annonce une dépêche de la Presse Canadienne et l'on prédisait aujourd'hui un maximum de 80 à Toronto, où le mercure a dépassé plusieurs fois 100° au cours de la semaine dernière.

Dernière victime de la chaleur, M. Jake Rhodes, 82 ans, de Kitchener, Ont., a succombé à l'insolation après s'être dévêtu dans un champ de maïs pour se rafraîchir, selon les témoignages entendus à l'enquête du coroner.

Soulagement temporaire aux Etats-Unis

Une dépêche de la Presse Associée, datée de Chicago, nous apprend que la nappe d'air frais qui a mis fin à la vague de chaleur au Canada s'étend maintenant aux Etats-Unis, mais qu'elle n'apportera qu'un soulagement temporaire aux Américains, victimes comme nous de la chaleur des Rocheuses à l'Atlantique.

De plus, le mercure dans plusieurs régions du nord et du midwest ne descendra guère, et tels Etats, frais hier, redeviendront torrides aujourd'hui. La liste des morts attribuables à la chaleur dans 16 Etats s'établit maintenant à 173. L'endroit le plus chaud des Etats-Unis hier: Blythe, dans le désert californien, où le thermomètre a marqué 119.

C'est encore 1 degré en deçà de la température enregistrée à l'angle des rues Peel et Ste-Catherine, à Montréal, jeudi dernier. Encore un petit effort, messieurs les Américains.

Si l'on ne réclame pas de droits d'accise aux Américains pour notre air frais, c'est probablement qu'ils nous passent en échange, de temps à autre leur air chaud du golfe du Mexique.

Me Antonio Grenier est décédé à Québec

Québec, 30. (D.N.C.) — Me Antonio Grenier, C.R., sous-ministre de l'agriculture pendant 21 ans et président de l'Office du prêt agricole pendant 5 ans, est décédé à Québec la nuit dernière, à l'âge de 61 ans. Il a succombé à une brève maladie. Il était docteur en agriculture, honoris causa, de l'université de Montréal.



M. ANTONIO GRENIER

Outre son épouse, née (Mary-Ann Kelly), le défunt laisse deux fils, M. Robert Grenier, notaire, et M. J.-P. Grenier, étudiant en droit, ainsi que deux filles, Mlles Madeleine et Yvette Grenier.

Les funérailles auront lieu jeudi, aux Saints-Martyrs, à Québec.

Nouveau bouclier canadien-français

SUITE DE LA PAGE 13

mes avantages de l'éducation primaire secondaire et universitaire. Aussi dans le Québec n'y a-t-il jamais de récriminations de la part des minorités.

Générosité

"En ces dernières années, le gouvernement de la province de Québec a créé des centaines et des centaines d'écoles d'arts et métiers. Ces écoles sont pour toutes les races, les langues et les religions. Sans vouloir discuter d'immigration, je dis que les étrangers, une fois rentrés chez nous et ayant prêté le serment d'être de bons citoyens, ont droit aux mêmes avantages que leurs nouveaux concitoyens."

M. Côté a souligné l'intérêt porté chez nous à l'éducation, depuis quelques années, intérêt suscité par le gouvernement lui-même, par les campagnes des Chambres de commerce et par la Corporation des instituteurs et son président, M. Léo Guindon.

En terminant, il a déclaré que si nous voulons la grandeur et la survivance du Québec et du Canada tout entier, nous n'avons pas le droit de laisser en friche un seul cerveau, un seul coeur, un seul bras et c'est par l'école qu'on y parviendra.

L'enseignement du français

Un des rapports les plus goûtés du congrès a été celui présenté par M. Jean-Marie Laurence, professeur à l'Ecole normale Jacques-Cartier, sur l'enseignement du français, dans la famille, à l'école, au collège et à l'université.

Pour ce spécialiste réputé en langue française, le purisme a fait autant de tort à notre langage que la négligence. En voulant garder pure la "langue des Racine et des Bossuet nous avons oublié que le langage, système de signes qui sert à exprimer la pensée, est essentiellement mouvant et évoluant et que même si la pensée se fixait, le langage évoluerait... Une fois le cri lancé par Tardivel: "L'anglicisme, voilà l'ennemi", on s'est mis à chercher des anglicismes partout et on en a même inventé. Le purisme, réaction trop violente, a eu comme résultat de favoriser encore plus le laisser-aller, "puisque c'était difficile de parler français".

Bilinguisme condamnable

M. Laurence a condamné le bilinguisme intégral, parce que néfaste pour l'éducation de la pensée de l'enfant. Chaque langage est un système cohérant et différent des autres. Vouloir, quand un esprit est à se former et qu'il a déjà beaucoup de peine de s'assimiler la signification des termes, c'est créer du brouillage dans la pensée, nuisible à la personnalité.

Si la famille ne collabore pas avec l'école en faveur du bon langage, c'est que celui-ci exprime la personnalité et que dans la famille on ne veut pas changer de personnalité, de milieu social.

La première chose à développer das la famille, en faveur du bon langage, c'est le sens esthétique.

A l'école, bannir tout excès de formalisme, l'exclavage du manuel, donner au langage oral sa place qui est la première et avoir des maîtres compétents.

Au secondaire, il faudrait donner une plus large place au langage ral et appuyer sur la phonétique et l'analyse.

Dans une université idéale, il devrait exister une faculté des lettres s'occupant à la fois d'enseigner le français pour le faire rayonner et de recherches spéculatives.

Après la discussion générale sur la question, Mgr Olivier Maurault, recteur de l'Université de Montréal, a tiré les conclusions. "Il faut améliorer notre langue à tout prix, dit-il. Notre langue urbaine est abominable. Notre néglibence paraît sans limites."

Il a endossé entièrement la suggestion de M. Laurence comme remède, à savoir le développement dans nos familles du sens esthétiques. Mais il a émis un doute, quant à une autre offirmation de celui-ci, à l'effet d'être nous-mêmes et d'évoluer sans s'occuper des Français.

L'éducation familiale et populaire

La réunion de samedi après-midi, sous la présidence de M. B.-O. Filteau, secrétaire français du département de l'Instruction publique du Québec, était consacré au problème de l'éducation familiale et populaire.

Traitant de l'éducation par la famille, le R.P. Bernardin Verville, O.F.M., a d'abord dit qu'en raison de notre civilisation matérialiste, l'idéal pratique de la vie était changé dans la famille et la moralité baissée.

Dans notre monde moderne, la vie de famille n'existe pratiquement plus, les membres de la famille étant trop sollicités par le dehors. Comme conséquences, les parents se sentent désemparés, désorientés par le flot de la civilisation.

Par indifférence, manque de temps, etc., trop de parents commettent l'erreur de l'abdication entre les mains des éducateurs.

Il est temps de réagir, pour le bien des enfants, pour qui rien ne remplacera la vie familiale, au point de vue de l'éducation du coeur, de l'âme et même de l'esprit; pour le bien des parents, à qui la vie familiale est un facteur de purification et d'élévation; enfin, pour le bien de la nation, dont l'avenir repose sur la famille.

Comment réagir? Par l'intensité de la spiritualité familiale; par la diffusion, sans scientisme, des méthodes modernes d'éducation; par la formation de groupe d'associations de parents.

L'école en face de la famille

Sur les rapports de l'école et de la famille, M. Jean Hudenaeault, instituteur à Montréal, a dit que l'école était le complément nécessaire de la famille quant à l'instruction, et son prolongement quant à l'éducation.

Par ses cadres plus larges, par ses règlements et sa discipline, l'école procure plus que la famille les vertus sociales. Et sur le plan de la formation morale individuelle, est encore un complément indispensable de la famille.

Comme l'éducation fondamentale que doivent donner la famille et l'école est exactement la même, l'une complétant l'autre, d'étroites relations doivent exister entre les deux.

L'école doit donc se tourner du côté des parents en vue de renouer avec eux un contact funestement brisé, mais il importe qu'elle se tourne vers eux avec bienveillance et aide la famille à retrouver la notion de ses devoirs en même temps que la conscience de ses droits. Il importe, néanmoins que l'école se garde de la tendance de faire de l'aide qu'elle apporte à la famille une suppléance accapareuse.

Education et loisirs

M. Raymond Bériault, directeur-adjoint du Service d'éducation populaire de l'Ontario a exposé le problème des loisirs comme moyen d'éducation.

Dans notre monde moderne, les individus vivent tellement en dehors du centre familial qu'il faut organiser les loisirs. Encore heureux si l'on organise ces loisirs en leur donnant une fin éducative. En fait, cette organisation des loisirs n'est peut-être pas un mal, puisqu'elle est une occasion pour les laïcs de participer à l'apostolat qui jusqu'à ces dernières années était réservé au clergé, à cet apostolat qui consiste à orienter tous les actes humains vers leur fin intime.

Après quelques constations puisées dans la réalité de chaque jour, M. Bériault a étudié la questions des loisirs sous ses différents aspects et quant aux moyens, aux fins poursuivies, aux dirigeants.

Il conclut en disant que les cadres dans l'organisation des loisirs ne servent de rien s'ils ne contiennent pas une oeuvre qui vaille la peine d'être encadrée. Des cadres d'organismes de récréation et de loisirs existent en grand nombre, mais malheureusement ce ne sont que des cadres. Le plus important à l'heure actuelle, c'est de remplir les cadres, en nous faisant les apôtres de l'éducation populaire, en mettant au premier plan les principes qui permettent aux hommes d'être complètement et intégralement eux-mêmes.

Résolutions du congrès

A la séance de clôture, les congressistes ont adopté à l'unanimité, les résolutions suivantes:

QUE le conseil d'administration forme 1) un comité de recherches pédagogiques; 2) un comité de finances; 3) un comité juridique; 4) un comité de publicité.

* * *

QUE le conseil d'administration étudie la possibilité de publier une revue d'intérêt général pour tous les éducateurs de langue française du Canada.

* * *

QUE dans toutes les écoles, l'on renseigne davantage les élèves sur le fait français du Canada tout entier et que la documentation nécessaire à cette fin soit mise à la disposition de tous les instituteurs par l'Association canadienne des éducateurs de langue française.

* * *

QUE le conseil d'administration diffuse le plus largement possible les travaux du congrès.

* * *

QUE l'Association canadienne des éducateurs de langue française contribue pour sa part, à diffuser de plus largement possible le rapport du congrès du comité permanent de l'Enseignement secondaire de la province de Québec sur la formation religieuse.

* * *

QUE selon la volonté de Notre Saint Père le Pape, l'action catholique soit partout considérée par les éducateurs et par les élèves comme un élément essentiel de l'éducation chrétienne intégrale.

* * *

QU'une campagne d'éducation du sens esthétique et du développement de la personnalité soit entreprise auprès du milieu familial pour favoriser l'amélioration du langage des enfants et seconder le travail de l'école;

QUE l'école primaire réagisse contre le formalisme pédagogique et accorde une plus grande importance à l'enseignement de la langue parlée;

QUE le collège développe davantage l'enseignement philologique du français par le français et l'enseignement de la diction;

QUE nos universités augmentent les études philologiques et favorisent les recherches de linguistique scientifique dans notre pays.

* * *

QUE dans tous les milieux catholiques français du Canada les parents soient invités à participer plus immédiatement à l'action formatrice des instituteurs par la mise en oeuvre d'associations de parents et de maîtres et par l'aménagement de salles paroissiales ou centres de loisirs.

Pour l'autonomie

ATTENDU QUE, à la suite d'un récent congrès de la Canadian Teachers' Federation, il semblerait que l'on veuille redoubler d'instances pour obtenir l'assistance du gouvernement fédéral en matière d'instruction publique sous forme de subsides, susceptibles de servir de prélude à une ingérence ou à une invasion éventuelle du fédéral dans le domaine exclusif de la juridiction provinciale en matière d'éducation;

ATTENDU QUE certaines provinces bénéficient déjà de certaines subventions fédérales dans le domaine éducatif:

IL EST RESOLU QUE:

1.—tout en ne s'opposant pas aux octrois fédéraux déjà versés à certaines provinces et pleinement conscients de l'opportunité et de la nécessité probables de futures subventions fédérales aux provinces, pour fins éducatives, ce congrès réaffirme aux autorités fédérales le principe de la juridiction exclusive des provinces en matière d'éducation;

2.—ce congrès recommande que le conseil d'administration de l'Association canadienne des éducateurs de langue française surveille d'assez près toute subvention fédérale en matière d'éducation afin qu'elles ne puissent jamais devenir directement ou indirectement, un instrument ou un moyen d'ingérence fédérale dans la juridiction exclusive des provinces.

À la mémoire de George Beurling

Les citoyens de Verdun se sont réunis, hier après-midi, afin d'assister à une cérémonie de commémoration en l'honneur d'un des leurs, l'aviateur George "Buzz" Beurling, mort accidentellement au cours d'une envolée alors qu'il se dirigeait vers la Palestine. La cérémonie a eu lieu au parc Woodland, sous les auspices de la section no 4 de la Légion canadienne.

Sous la présidence de M. J.-O.-H. Turnbull, président de la section no 4, la cérémonie réunissait les conseillers municipaux de Verdun, des représentants de 3 forces armées du Canada et de nombreux parents, amis et admirateurs du célèbre aviateur.

Des prières furent récitées par le R.I P. M.-T.-J. O'Brien et le rév. C.-G. Ward. La fanfare du Royal Montreal Regiment ouvrait le défilé, qui comprenant un détachement des cadets de l'air et des membres de la Légion canadienne.

Décoration remise à M. William Stewart

Québec, 30. (D.N.C.) — Un des membres les plus estimés de la galerie de la presse au Parlement de Québec, M. William "Bill" Stewart, représentant de la Canadian Press à Québec, a reçu, ce matin, du lieut.-col. D.-B. Papineau, aide de camp du lieutenant-gouverneur de la province, la médaille de l'ordre de l'empire britannique, que notre confrère a mérité pour l'excellence de ses reportages sur les fronts d'Europe, d'Asie et d'Australie au cours de la dernière guerre.

Ce matin, tous les confrères de M. Stewart l'ont chaudement félicité à l'occasion de cette brillante décoration.

Décès de M. P. Gaudreau

M. Philippe Gaudreau, 5220, boul. Décarie, est décédé, à la suite d'une brève maladie, à l'âge de 52 ans.



M. Gaudreau

Outre son épouse, née Dubois (Madeleine), il laisse sa mère, Mme Wilfrid Gaudreau; une fille, Marcelle; deux frères, Oscar et Paul; trois soeurs, Mlles Laurette, Annette et Germaine Gaudreau.

Les funérailles auront lieu demain, en l'église Saint-Antonin.

A l'exposition de Toronto



Parmi les personnes présentes à l'ouverture officielle de l'exposition nationale de Toronto, on remarquait M. R.-C. VAUGHAN, président et directeur général du Canadien national, que l'on voit ici (au centre) devant une reproduction en relief d'une scène illustrant la vie rurale, en Gaspésie. On voit, à gauche, M. J.-F. PRINGLE, vice-président pour la région centrale, et, à droite, M. W.-S. THOMPSON, directeur du service des relations extérieures des chemins de fer nationaux. — (photo Canadien national).

Les conditions atmosphériques

TEMPERATURE

MAXIMUM ET MINIMUM

Aujourd'hui: Maximum 72
" Minimum 55

MEME DATE L'AN DERNIER:
MAXIMUM: 66; MINIMUM: 55

Bureau météorologique du Dominion, Dorval, 30. (P.C.) — (Bulletin valide pour 36 heures): — Régions de Montréal, d'Ottawa et de Québec: généralement beau aujourd'hui et demain, nuageux par moments l'après-midi, température inchangée; minimum ce soir et maximum demain à Montréal 55 et 76.

Régions des Laurentides, des Cantons de l'Est, du S.-Maurice du Lac S.-Jean et de Baie-Comeau: nuageux aujourd'hui et demain, beau cette nuit, peu de variation de la température.

Région de la Côte-Nord: Plus ou moins nuageux aujourd'hui; beau et plus chaud demain.

Régions de la Baie-des-Chaleurs et de Gaspé: nuageux sur la côte est aujourd'hui, beau partout ailleurs; beau et plus chaud demain.

CHIFFRES D'HIER

	Min.	Max.
MONTREAL	57	82

Dawson, 34, 51; Prince-Rupert, 53, 61; Prince-Georges, 46, 66; Vancouver, 56, 65; Victoria, 54, 64; Kamloops, —, 77; Penticton, 51, 83; Jasper, 48, 72; Edmonton, 45, 81; Calgary, 43, 80; Lethbridge, 50, 81; Medicine-Hat, —, 82, 92; Yellowknife, —, —, 39; Prince-Albert, 50, 77; Saskatoon, 56, 83; Régina, 50, 87; Winnipeg, 60, 77; Pt-Churchill, 41, 61; Port-Arthur, 45, 75; S.-S.-Marie, 53, 68; White-River, 50, 65; Kapuskasing, 53, 57; North-Bay, 50, 75; Muskoka, 57, 80; Huntsville, —, 83; London, 56, 87; Toronto, 66, 91; Ottawa 53, 82; Québec, 53, 77; S.-Jean, 53, 77; Moncton, 51, 66; Halifax, 60, 85; Charlottetown, 54, 73; Sydney, 58, 66; Yarmouth, 54, 74.

Mme J.-O. Bousquet décédée, à Montréal

A l'hôpital Notre-Dame est décédé, hier, Mme veuve J.-O. Bousquet (Clara Laferté). Elle laisse deux fils, MM. C.-O. Bousquet, président de la compagnie Pain Suprême Ltée, et Roland Bousquet, C.R., avocat au Barreau de Montréal, ainsi qu'une fille, Antoinette (Mme Marcel Van den Heuvel); deux brus, Mme C.-O. Bousquet (Dorothy Beaudin) et Mme Roland Bousquet (Marguerite Dufresne); quatre petits-enfants, Jean-Guy Bousquet, Muriel Bousquet (Mme Philippe Dupuy), Rolande Bousquet (Mme Charles Forget) et Michel Bousquet.

Les funérailles auront lieu en l'église S.-Jean-Baptiste, jeudi matin.

Madame Léo Bertrand est décédée, samedi

Mme Léo Bertrand, née Vidricaire (Marie-Louise), est décédée, samedi dernier, en son domicile, 3508 rue Delorimier, après une longue maladie.



Mme L. Bertrand

Elle laisse son époux, M. Léo Bertrand; une fille, Mme Ubald Gervais (Gabrielle); deux fils, Paul et Jean; deux soeurs, Mme Edmond Dufort (Alida) et Mme Honoré Bertrand (Blanche); son gendre, M. Ubald Gervais; un petit-fils, Raymond Bertrand, ainsi que plusieurs neveux et nièces.

La défunte s'était acquis une réputation méritoire pour son esprit philanthropique et les nombreuses oeuvres de charité auxquelles elle avait pris part.

Les funérailles auront lieu demain, en l'église de l'Immaculée-Conception. Le convoi partira du domicile de la défunte, où la dépouille est présentement exposée. L'inhumation se fera au cimetière de la Côte-des-Neiges.

Décès de Mme L. Berger

Mme Louise Berger, demeurant à 2070, rue Université, est décédée chez sa fille, Mme Alex. Crawford, à New-Waterford, Nouvelle-Ecosse. Elle était âgée de 66 ans. Elle laisse un fils, M. Alphonse Berger; une fille, Mme Alex. Crawford (Georgine), et trois petits-enfants: Joseph et Georges Crawford, Louise Berger.



Mme Berger

Les funérailles auront lieu mercredi, à New-Waterford.

TARIF: Avis de décès, funérailles prochains mariages, mariages, naissances, remerciements, offrandes de messes, fleurs, sympathies, bouquets spirituels; inhumations, services anniversaires, In Memoriam. 3c par mot avec minimum de $1.00 par insertion.

Toute annonce à paraître sous l'une des rubriques ci-dessus doit être endossée au complet par la personne donnant cette annonce.

NAISSANCES

GINGRAS-QUEEN — A Montréal, le 22 août 1948, à M. et Mme Albert Gingras, née Diane Queen, est né un petit frère à Robert, baptisé Joseph-Normand-Réal. Parrain et marraine, M. et Mme Adrien Cromp, oncle et tante de l'enfant, Porteuse, Mme Hector Gingras, tante.

ROGER-LANDRY — A Montréal, le 25 août 1948, à M. et Mme Roméo Roger, née Claire Landry, un fils, baptisé Joseph-Clément-Roméo-René. Parrain et marraine, M. et Mme René LeBlanc, oncle et tante de l'enfant. Porteuse, Mme C. Hébert, grand-mère de l'enfant.

ROY — A l'hôpital Général de Verdun, le 18 août 1948, à M. et Mme Roland Roy, née Laurette Brault, un fils baptisé Joseph-Georges-Pierre-Paul. Parrain et marraine, M. et Mme L. Paul Roy, oncle et tante de l'enfant. Porteuse: Mme M. Grégoire, tante.

DECES

AMPLEMAN — A l'hôpital Sainte-Jeanne-d'Arc est décédé ce matin M. Emile Ampleman, époux d'Auxilia Lachance. L'avis des funérailles sera communiqué plus tard. R

AUBRY—A Lachine, le 30 août 1948, à l'âge de 75 ans, est décédé M. Télesphore Aubry, époux en 1ères noces de feu Rosina Décarie, et en 2èmes noces de Sophranie McKenven, demeurant à 932 St-Louis. Les funérailles auront lieu jeudi, le 2 septembre. Le convoi funèbre partira des salons mortuaires Raoul Bourgie Enrg, No 1345 rue Notre-Dame, Lachine, à 7 h. 30 pour se rendre à l'église des SS.-Anges où le service sera célébré à 7 h. 45 et de là au cimetière de Lachine, lieu de la sépulture. Parents et amis sont priés d'y assister sans autre invitation. 268—2

BEAUDRY-SAUMUR — A Montréal, le 27 août 1948, à l'âge de 69 ans, est décédée Corinne Lamarche, épouse en 1ères noces de feu Hormisdas Saumur et en 2èmes noces de feu Louis Beaudry, mère d'Alice (Mme Léon Forget), Yvette (Mme Albert Lahaie), Léonne (Mme Omer Beaudry), Mariette (Mme André Chaput). Les funérailles auront lieu mardi le 31 courant. Le convoi funèbre partira des salons mortuaires J. S. Vallée Ltée, No 6821 rue St-Hubert, à 8 hrs, pour se rendre à l'église St-Eticnne, où le service sera célébré à 8 h. 30, et de là au cimetière de la Côte-des-Neiges, lieu de la sépulture. Parents et amis sont priés d'y assister sans autre invitation.

BEDARD—A Montréal, le 29 août 1948, à l'âge de 40 ans, 10 mois, est décédée Mme Joseph-Adéodat Bédard, née Antoinette Blanchard, demeurant à 4361 rue St-André. Les funérailles auront lieu jeudi, le 2 septembre. Le convoi funèbre partira des salons No 3503, rue Papineau, à 8 h. 30 pour se rendre à l'église du Très Saint-Sacrement où le service sera célébré à 9 h. et de là au cimetière de l'Est, lieu de la sépulture. Parents et amis sont priés d'y assister sans autre invitation. 268—3

Décès de Mme L. Berger

Mme Louise Berger, demeurant à 2070, rue Université, est décédée chez sa fille, Mme Alex. Crawford, à New-Waterford, Nouvelle-Ecosse. Elle était âgée de 66 ans. Elle laisse un fils, M. Alphonse Berger; une fille, Mme Alex. Crawford (Georgine), et trois petits-enfants: Joseph et Georges Crawford, Louise Berger.

Mme Berger

Les funérailles auront lieu mercredi, à New-Waterford.

TARIF: Avis de décès, funérailles prochains mariages, mariages, naissances, remerciements, offrandes de messes, fleurs, sympathies, bouquets spirituels; inhumations, services anniversaires, In Memoriam. 3c par mot avec minimum de $1.00 par insertion.

Toute annonce à paraître sous l'une des rubriques ci-dessus doit être endossée au complet par la personne donnant cette annonce.

NAISSANCES

GINGRAS-QUEEN — A Montréal, le 22 août 1948, à M. et Mme Albert Gingras, née Diane Queen, est né un petit frère à Robert, baptisé Joseph-Normand-Réal. Parrain et marraine, M. et Mme Adrien Cromp, oncle et tante de l'enfant. Porteuse, Mme Hector Gingras, tante.

ROGER-LANDRY — A Montréal, le 25 août 1948, à M. et Mme Roméo Roger, née Claire Landry, un fils, baptisé Joseph-Clément-Roméo-René. Parrain et marraine, M. et Mme René LeBlanc, oncle et tante de l'enfant. Porteuse, Mme C. Hébert, grand-mère de l'enfant.

ROY — A l'hôpital Général de Verdun, le 18 août 1948, à M. et Mme Roland Roy, née Laurette Brault, un fils baptisé Joseph-Georges-Pierre-Paul. Parrain et marraine, M. et Mme L. Paul Roy, oncle et tante de l'enfant. Porteuse: Mme M. Grégoire, tante.

DECES

AMPLEMAN — A l'hôpital Sainte-Jeanne-d'Arc est décédé ce matin M. Emile Ampleman, époux d'Auxilia Lachance. L'avis des funérailles sera communiqué plus tard. R

AUBRY—A Lachine, le 30 août 1948, à l'âge de 75 ans, est décédé M. Télesphore Aubry, époux en 1ères noces de feu Rosina Décarie, et en 2èmes noces de Sophranie McKenven, demeurant à 932 St-Louis. Les funérailles auront lieu jeudi, le 2 septembre. Le convoi funèbre partira des salons mortuaires Raoul Bourgie Enrg, No 1345 rue Notre-Dame, Lachine, à 7 h. 30 pour se rendre à l'église des SS.-Anges où le service sera célébré à 7 h. 45 et de là au cimetière de Lachine, lieu de la sépulture. Parents et amis sont priés d'y assister sans autre invitation. 268—2

BEAUDRY-SAUMUR — A Montréal, le 27 août 1948, à l'âge de 69 ans, est décédée Corinne Lamarche, épouse en 1ères noces de feu Hormisdas Saumur et en 2èmes noces de feu Louis Beaudry, mère d'Alice (Mme Léon Forget), Yvette (Mme Albert Lahaie), Léonne (Mme Omer Beaudry), Mariette (Mme André Chaput). Les funérailles auront lieu mardi le 31 courant. Le convoi funèbre partira des salons mortuaires J. S. Vallée Ltée, No 6821 rue St-Hubert, à 8 hrs, pour se rendre à l'église St-Etienne, où le service sera célébré à 8 h. 30, et de là au cimetière de la Côte-des-Neiges, lieu de la sépulture. Parents et amis sont priés d'y assister sans autre invitation.

BEDARD—A Montréal, le 29 août 1948, à l'âge de 40 ans, 10 mois, est décédée Mme Joseph-Adéodat Bédard, née Antoinette Blanchard, demeurant à 4361 rue St-André. Les funérailles auront lieu jeudi, le 2 septembre. Le convoi funèbre partira des salons No 3503, rue Papineau, à 8 h. 30 pour se rendre à l'église du Très Saint-Sacrement où le service sera célébré à 9 h. et de là au cimetière de l'Est, lieu de la sépulture. Parents et amis sont priés d'y assister sans autre invitation. 268—3

DECES

BERTRAND — A St-Mathias, co. Rouville, le 28 août 1948, à l'âge de 77 ans, est décédée Mme veuve Benjamin-Napoléon Bertrand, née Ermina Hurteau, demeurant à 234, 31ème avenue, Verdun. Les funérailles auront lieu mercredi, le 1er septembre. Le convoi funèbre partira des salons mortuaires Urgel Bourgie, No5551 rue Wellington, à 8 h. 45, pour se rendre à l'église Notre-Dame de Lourdes, Verdun, où le service sera célébré à 9 heures, et de là au cimetière de la Côte-des-Neiges, lieu de la sépulture. Parents et amis sont priés d'y assister sans autre invitation. 268-2

BELAIR — A Pont-David, le 28 août 1948, à l'âge de 67 ans, est décédé Alexis P. Bélair, entrepreneur couvreur, époux de Josephine Therrien, demeurant à 6812 St-Dominique. Les funérailles auront lieu mardi, le 31 courant. Le convoi funèbre partira des salons funéraires Magnus Poirier, No 6520 rue St-Denis, à 8 heures, pour se rendre à l'église St-Jean de la Croix où le service sera célébré à 8 h. 30, et de là au cimetière de St-Maurice, où un libera sera chanté, lieu de la sépulture. Parents et amis sont priés d'y assister sans autre invitation.

BERTHIAUME — A Montréal, le 27 août 1948, à l'âge de 70 ans, 6 mois, est décédée Mme Marie-Louise Giard, épouse de feu Jean-Arthur Berthiaume, comptable, demeurant à 7186, Bordeaux. Les funérailles auront lieu mardi le 31 courant. Le convoi funèbre partira des salons Georges Godin, No 518, rue Rachel est, à 7 h. 45 pour se rendre à l'église Notre-Dame du St-Sacrement où le service sera célébré à 8 h. Inhumation à St-Jacques l'Achigan. Parents et amis sont priés d'y assister sans autre invitation.

BISSONNETTE — A Montréal, le 28 août 1948, à l'âge de 93 ans, est décédée Mme veuve Jean Bissonnette, née Hermine Beaumont, mère de M. Ernest Bissonnette, pianiste. Les funérailles auront lieu mardi, le 31 courant. Le convoi funèbre partira des salons funéraires J. H. Benoit, No 2104 rue Fullum, à 8 h. 15, pour se rendre à l'église St-Eusèbe de Verceil où le service sera célébré à 8 h. 30, et de là au cimetière de la Côte-des-Neiges, lieu de la sépulture. Parents et amis sont priés d'y assister sans autre invitation.

BOUSQUET — A Montréal, le 29 août 1948, à l'âge de 81 ans, est décédée Mme Joseph-Omer Bousquet, née Clara Laferté. Les funérailles auront lieu jeudi, le 2 septembre. Le convoi funèbre partira des salons mortuaires de la Société Coopérative, No 302, rue Ste-Catherine est, à 8 h. 45 pour se rendre à l'église St-Jean-Baptiste où le service sera célébré à 9 h. et de là au cimetière de la Côte-des-Neiges, lieu de la sépulture. Parents et amis sont priés d'y assister sans autre invitation. 268—2

BOISJOLI—A Montréal, le 27 août 1948, à l'âge de 83 ans, 11 mois, est décédé M. Auguste Boisjoli, demeurant à 4220 Henri-Julien. Les funérailles auront lieu mardi, le 31 courant. Le convoi funèbre partira des salons Georges Godin, No 518 rue Rachel est, à 7 h. 45 pour se rendre à l'église Notre-Dame du St-Sacrement où le service sera célébré à 8 h. Inhumation à St-Jacques l'Achigan. Parents et amis sont priés d'y assister sans autre invitation.

CARTIER — Accidentellement, au lac Grothé, Québec, le 29 août 1948, est décédée à l'âge de 21 mois, Dawn Déane, fille bien-aimée de Melville Cartier et de Madeleine Charlebois, demeurant au No 3746 rue Jeanne-Mance. La dépouille mortelle est exposée au salon Jos. C. Wray & Bro., 1234 de la Montagne. Avis des funérailles plus tard.

CHARBONNEAU—A Montréal, le 29 août 1948, à l'âge de 5 ans, est décédée Jeannine Charbonneau, fille de Marcel Charbonneau et de Marie-Thérèse Leroux, demeurant à 7062 Delaroche. Les funérailles auront lieu mardi, le 31 courant. Le convoi funèbre partira des salons mortuaires Urgel Bourgie, No 7030 rue St-Denis, à 2 h. 45 pour se rendre à l'église St-Arsène, pour les Louanges des Anges, à 3 h. et de là au cimetière de la Côte-des-Neiges, lieu de la sépulture. Parents et amis sont priés d'y assister sans autre invitation.

CHARETTE — A Montréal, le 28 août 1948, à l'âge de 55 ans, est décédée Mme veuve Alfred Charette, née Blanche Maurais, demeurant à 695 Des Communes. Les funérailles auront lieu mardi, le 31 courant. Le convoi funèbre partira des salons mortuaires Urgel Bourgie, No 2530 Notre-Dame ouest, à 8 heures, pour se rendre à l'église Ste-Hélène où le service sera célébré à 8 h. 30, et de là au cimetière de la Côte-des-Neiges, lieu de la sépulture. Parents et amis sont pri

OUVERTS DE 9 H. A 5 H. 30 — SAMEDI COMPRIS

CONFECTION A PRIX POPULAIRES

au 4e étage (Ste-Catherine) chez DUPUIS



A SOLDER

ROBES ORIGINALES

si gracieuses et si élégantes dans leur simplicité.

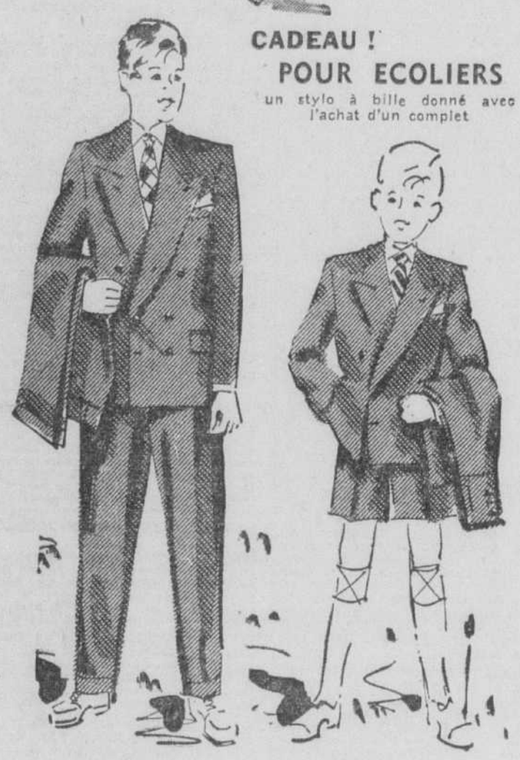
Tailles: 12 à 20

3.89

(Autres modèles tailles 38 à 44 à ce prix: 3.89)

Nous vous invitons à venir choisir une ou deux robes à prix minime dans notre nouveau local au 4e étage. Espace agrandi, collection nouvelle en plus des modèles qui demeurent toujours en faveur chez les dames et les jeunes filles économes et pratiques. Tissus coton, rayonne et coton, Spun . . . Imprimés de diverses nuances, aussi teintes unis.

DUPUIS — quatrième (Ste-Catherine)



CADEAU ! POUR ECOLIERS

un stylo à bille donné avec l'achat d'un complet



COMPLETS 3 PIECES

(garçons 6 à 10 ans) — Serge marine TOUT LAINE. Veston croisé avec culotte ordinaire et culotte équitation (Breeches) . . . **16.50**

Qualité supérieure: **19.50 à 23.75**

COMPLETS 2 PANTALONS

(Adolescents 11 à 15 ans) — Complets formés d'un veston croisé et de deux pantalons en belle et fine serge BOTANY TOUT LAINE . . . **25.95**

Qualité supérieure: **28.95 et 32.95**

PALETOTS EN GABARDINE

pour collégiens, étudiants de 15 à 20 ans. **47.50**

Un achat indispensable qui doit être fait sans tarder tandis que nous avons les tailles ci-dessus. Gabardine IMPORTEE D'ANGLETERRE et tout laine en beige foncé. Devant droit, poches de biais, boutonnières dissimulées.

DUPUIS — rez-de-chaussée (De Montigny)

CHEMISES "Warrendale"

pour garçons encolures: 11 à 14½

2.45

Plus le garçon aura de ces chemises, moins difficile sera la tâche de le tenir toujours dans une tenue impeccable. Venez faire provision avant l'ouverture des classes. Broadcloth à rayures, texture haute qualité. Collet semi-empesé qui demeurera ainsi même après le lavage.

DUPUIS — rez-de-chaussée (De Montigny)

Dupuis Frères LIMITEE

RAYMOND DUPUIS, président — A.J. DUGAL, v.-p. et gér. gén.

La maison DUPUIS présente son Exposition des MODES

AUTOMNE-HIVER 1948-49

AU THÉÂTRE ST-DENIS

LUNDI, MARDI, MERCREDI ET JEUDI les 30 et 31 août, et les 1er et 2 septembre à 3 heures en matinée et 8 h. 30 en soirée

LE COSTUME ROUGE CLAIRET

. . . sera le favori des élégantes averties . . . la jaquette plus longue emboîte les hanches, la jupe sera à 12 pouces de terre . . . jolis boutons nuance or à centre noir ébène . . . 14 ans . . . **69.95**

CETTE BLOUSE BLANCHE

s'orne d'un véritable collier en dentelle "Petal" formant pointe . . . crêpe blanc mat . . . 32 à 38 . . . . . **6.95**

Deux ailes de velours gris profilent cette jolie cloche en feutre velours rouge clairet . . **21.50**

Les gants rouge vin sont ornés de nervures, de piqûres et de croisées **4.25**

Sac menu en cuir suédé rouge vin, monture métal jaune, doublure taffetas rouge clairet **11.50**

Les souliers "cothurne" en cuir rouge clairet sont marqués d'une nervure ton or aux découpes **10.95**

Le charme de la mode AUTOMNE-HIVER vous séduira car la tendance moderne s'associe aux modes d'antan . . . De nouveau nous entendons le crissement des taffetas . . . les nouveaux lainages et soieries facilitent les conceptions originales des manteaux et des robes où l'on revoit la finesse des plis et des pinces . . . Les chapeaux sont gais et frivoles coiffant à merveille . . . l'étole de soie ou d'étoffe prend une grande importance . . . le soulier Cothurne à lanière-cheville fait partie des créations nouvelles . . .

Nous ne terminerons pas sans souligner les ravissants coloris de vendanges . . . où le rouge bordeaux, clairet, bourgogne réchauffent les tissus automne-hiver. Le choix sera difficile parmi tant de si belles choses, mais jamais erroné . . .

Dupuis Frères LIMITEE

RAYMOND DUPUIS, président — A.J. DUGAL, v.-p. et gér. gén.

Décoration florale au théâtre St-Denis par

LOUIS QUINZE
FLEURISTES