Publié par le SYNDICAT D'OEUVRES SOCIALES LIMITEE
BUREAUX: Angle des rues Dalhousie et Georges, Ottawa, Ont.
TELEPHONES: Service de jour: Rideau 514.—Service de nuit:
Administration: Rideau 514. — Nouvelles: Rideau 515. — Bureau de Hull: Sherwood 3925.

Salle de Lect. 20530—15 sept. Assemblée Légis.

LE DROIT

"L'AVENIR A CEUX QUI LUTTENT"

ABONNEMENTS
Quotidien
Canada . . . . . $ 6.00
Ottawa par poste 6.00
Etats Unis 7.00
Union Postale 10.00
Hebdomadaire
Canada $2.00
Etats Unis et Union Postale 3.00

14e Année No 144 — OTTAWA JEUDI 24 JUIN 1926 — Le No 2 sous

UN MILLION DE CATHOLIQUES SUR LE PASSAGE DE JESUS HOSTIE

J. S. WOODSWORTH PROPOSE UN SOUS-AMENDEMENT A L'AMENDEMENT DE CENSURE

DEPLOIEMENT ECLATANT DES SPLENDEURS LITURGIQUES EN L'HONNEUR DU DIEU VIVANT

LE DISCOURS DE MGR GAUTHIER AU STADIUM HIER

Ce qui compte et qui demeure, dit Mgr Gauthier, c'est l'oeuvre civilisatrice des missionnaires parmi lesquels il y avait des figures d'héros.

La grande procession finale du Congrès Eucharistique a eu lieu aujourd'hui à Mundelein, près de Chicago. Elle est précédée d'une messe pontificale à laquelle officiât le Cardinal Légat qui portait aussi le T. S. Sacrement.— Dans l'immense jardin du Séminaire de Ste-Marie.— Toutes les sociétés religieuses sont représentées.

LE COURONNEMENT SOLENNEL DE L'UN DES PLUS GRANDS EVENEMENTS RELIGIEUX DE L'HISTOIRE

(Presse Associée)

MUNDELEIN, Ill., 24. — Tous les chemins conduisaient aujourd'hui à Mundelein, où dans une procession eucharistique des milliers et des milliers de fidèles ont renouvelé leur foi dans le Christ Vivant.

Ce pèlerinage spirituel des fidèles de plusieurs pays à cette magnifique petite ville baptisée en l'honneur du cardinal archevêque de Chicago et siège du séminaire de Ste-Marie sur le lac, est un des événements religieux les plus remarquables des temps modernes.

Tous les moyens de transport ont été mis à contribution. Très vite les immenses terrains du séminaire ont été remplis de visiteurs qui y venaient adorer le Saint Sacrement, et on assure qu'il y avait plus d'un million d'âmes sur ces terrains.

Cet avant-midi, à 11 heures, il y avait messe pontificale célébrée par le cardinal légat, et immédiatement après cette cérémonie on s'est mis en marche pour la grande procession de couronnement du congrès. Après avoir parcouru une distatnce de quatre milles autour du lac intérieur des terrains du séminaire, la foule est revenue au point de départ où le cardinal légat a donné la bénédiction papale. L'ostensoir que portait son Eminence le cardinal Bonzano était en argent massif de trois pieds de haut et tout ornementé d'or et de pierres précieuses.

La procession elle-même offrait un spectacle vraiment éclatant. A côté des Chevaliers de Colomb il y avait plusieurs sociétés religieuses, ainsi que les Chevaliers de S. Grégoire et de S. Sylvestre, les membres du clergé en soutanes noires avec surplis blancs, les monseigneurs avec leur pourpre, les évêques et les archevêques ainsi que les abbés mitrés, avec les insignes de leur haut rang, puis vinrent les princes de l'Eglise en robes écarlate de soie moirée.

Comme la chapelle du séminaire aurait à peine suffi pour contenir les cardinaux, les archevêques et les évêques présents, on avait arrangé un autel temporaire dans le portique, en face de la chapelle. Des deux côtés de l'autel se trouvaient les trônes des cardinaux, celui du cardinal légat plus élevé que les autres.

Cette cérémonie terminait un des plus grands événements religieux de l'histoire de tous les peuples.

Hier une centaine de mille jeunes gens avait fait une profession de foi au Soldiers' Field, sur les bords du lac Michigan. Immédiatement après eut lieu l'exode vers Mundelein. Plus de 400,000 personnes s'y sont rendues par autos et les chemins de fer en ont transporté 300,000.

On a pris toutes les précautions possibles pour prévenir les accidents. La police avait reçu beaucoup de renfort de la part des Chevaliers de Colomb. Le personnel de deux hôpitaux distribué dans 18 postes de secours se trouvaient sur la route entre Mundelein et Chicago. A Mundelein on avait arrangé une organisation semblable.

LE DEPART POUR MUNDELEIN

Après des cérémonies qui ont duré quatre jours et qui ont réuni près d'un million de personnes en plus de la population de la ville dans les limites mêmes de la ville de Chicago, les pèlerins se dirigeaient hier sur Mundelein, à 40 milles de là, pour assister à la grande procession eucharistique qui a terminé aujourd'hui le vingt-huitième congrès eucharistique international.

A Mundelein on avait fait des préparatifs pour recevoir 750,000 personnes.

Les assemblées de Chicago se sont terminées hier, avec une messe pontificale célébrée au Soldiers' Field en présence du cardinal légat, Son Eminence le cardinal Jean Bonzano. Plus de 200,000 personnes assistaient à cette cérémonie.

Après la messe plus de 60,000 étudiants des écoles paroissiales, des académies et des universités, ont fait une parade qui couvrait deux milles de terrain à la fois. Ces jeunes gens et jeunes filles ont mis deux bonnes heures à traverser le champ. On a mis encore une heure pour disperser ce qui restait de la foule.

Aux quatre messes qui ont eu lieu au Stadium depuis le commencement du congrès on calcule que plus de 800,000 personnes y ont assisté. En même temps que les ralliements du stadium il y avait des assemblées des 22 différentes sections, dont l'assistance variait de 500 à 10,000. Les personnes qui ont suivi le congrès dépassent facilement le million.

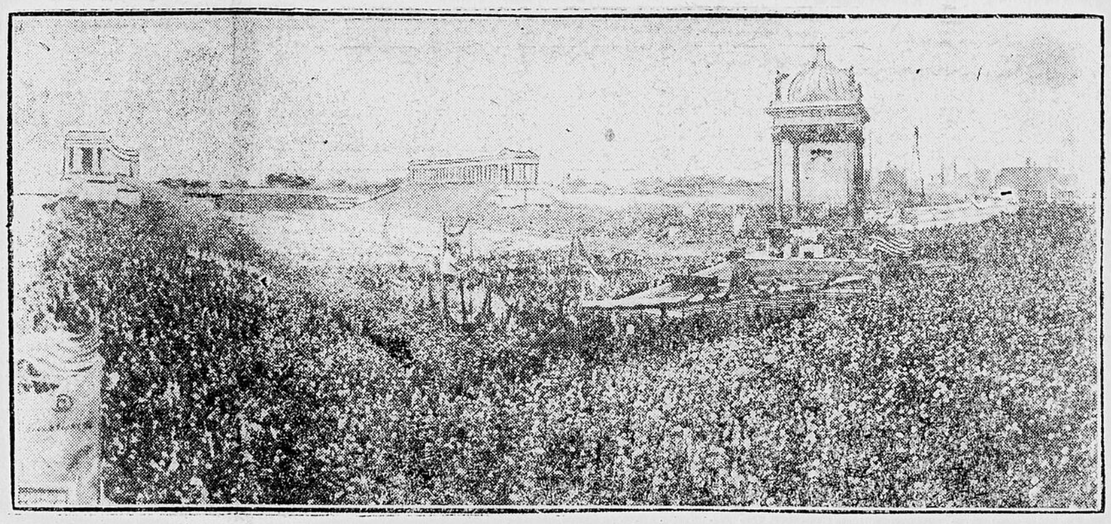
AIMEZ-VOUS LES UNS LES AUTRES

C'est Sa Grandeur Mgr Hoban, évêque auxiliaire de Chicago et président honoraire du congrès, qui a dit la messe d'hier. Son Eminence le cardinal Daugherty, de Philadelphie, a fait le sermon. Il a pris pour texte cette parole de Notre-Seigneur à ses apôtres: Aimez-vous les uns les autres comme moi-même je vous ai aimés.

Comme la foule laissait le champ des soldats, le premier train laissait Chicago pour Mundelein, portant les cardinaux, plusieurs archevêques et évêques, qui étaient les invités du cardinal légat à un banquet qui avait lieu sur le terrain du séminaire.

Hier soir plusieurs autres trains prenaient la même direction.

Suite à la 6ème col. 2



LA FOULE AU "SOLDIER'S FIELD CHICAGO" assistant à la messe en plein air, du congrès Eucharistique. On estime à 690,000 le nombre des catholiques réunis à cette occasion. Au centre, l'autel où S. E. le cardinal Bonzano, légat papal a chanté la messe.

LES OUVRIERS CONTRE CETTE EXPLOITATION

M. Tom Moore, président du congrès des métiers et du travail du Canada, donne ses raisons en faveur de la restriction de l'immigration au congrès du travail mondial.

EN AUSTRALIE

De la Presse Canadienne

LONDRES, 24 — M. Tom Moore président du congrès des métiers et du travail du Canada, a été l'un des principaux orateurs à la séance d'aujourd'hui du congrès d'immigration du travail mondial. Il a déclaré que les Européens étaient venus au Canada dans le passé, avaient travaillé de longues heures et s'en étaient retournés dans leurs pays pour dépenser leurs revenus. Pour cette raison, les unions ouvrières canadiennes sont opposées à ce genre d'exploitation.

M. Moore a préconisé la restriction de l'afflux actuel déréglé d'immigrants.

Le Dr Evat, représentant en vue du travail australien, a déclaré que le manque d'emploi en Australie était dû en grande partie à une immigration illimitée. Le travail australien, dit-il, est spécialement opposé à la présente invasion par les Européens du Sud, surtout les Italiens, qui travaillent à des petits salaires et ont des idéaux antipathiques aux meilleurs intérêts du travail.

TUE DANS UN ACCIDENT D'AUTO

Presse canadienne

RICHMOND, Qué., 24.—M. W. P. Perrault, de Laconia, N. H., a perdu la vie, Mme Perrault s'est cassé la clavicule, M. et Mme Boisclair, ainsi qu'une autre dame Boisclair, de Asbestos, Qué., se sont fait blesser, alors que leur auto tourna sens dessus dessous dans un fossé. L'accident est arrivé à la croisée des chemins Danville et Craig. Le groupe était en route pour assister au mariage d'un ami.

S. G. MGR SPRATT OFFICIERA A PERTH

PERTH, Ont., 24.—Sa Grandeur Mgr l'archevêque Spratt, de Kingston, officiera à la cérémonie de la pose de la première pierre de l'école catholique de Saint-Jean qui aura lieu ici le dimanche 4 juillet.

M. l'abbé Byrne, de South Moutain, né dans la paroisse de Perth, prononcera le sermon de circonstance. Il y aura bénédiction solennelle pour terminer la cérémonie.

LE DEPUTE DE WINNIPEG DEMANDE DE REFERER LE RAPPORT DES DOUANES AU COMITE QUI SERAIT MAINTENU

Ce sous-amendement, adopté, annihilerait l'amendement Stevens. M. Meighen soulève un point d'ordre. M. Lapointe dit que le sous-amendement est dans l'ordre — M. Lemieux rend sa décision aujourd'hui.

LE SOUS-AMENDEMENT

M. J. S. Woodsworth, député travailliste de Winnipeg-centre-nord, a présenté, ce matin, en Chambre, vers la fin de la séance, un amendement de M. Stevens sur la motion demandant l'adoption du rapport du comité des douanes.

Le député de Winnipeg demande de référer de nouveau le rapport au comité, que la Chambre devra faire revivre, en donnant instruction d'y insérer quelques modifications.

Ainsi, la clause quatre du rapport déclare que "le présent rapport est en quelque sorte incomplet et suggestif plutôt que final. Une vérification complète et une enquête extra-départementale, ajoute-t-il, seraient profitables en ce qu'elles permettraient l'amélioration du service et le recouvrement d'une forte somme pour le Trésor".

M. Woodsworth propose d'insérer ce qui suit: "Puisque l'enquête démontre que les maux de la contrebande sont tellement répandus, que leurs ramifications sont tellement nombreuses qu'une partie seulement des pratiques illégales a été portée à la connaissance du public, le comité recommande la nomination d'une commission juridique ayant plein pouvoir de continuer et d'achever l'enquête sur l'administration du département des Douanes et de l'Accise, et de poursuivre tous les contrevenants".

La clause six déclarait que le département avait perdu depuis longtemps son efficacité, mais que le mal s'était considérablement aggravé au cours des dernières années, et que l'honorable Jacques Bureau, alors ministre des douanes n'avait pas apprécié la responsabilité dont il était investi.

M. Woosdworth demande d'insérer ce qui suit: "Le comité déplore la pratique habituelle, révélée par la preuve, des membres du Parlement, ou des tiers [illegible] appel au ministre pour adoucir les règlements du département en vue d'avantages personnels ou d'expédients politiques".

Le député de Winnipeg demande aussi que tous les devoirs du ministère des douanes et de l'accise soient laissés entre les mains des hauts fonctionnaires du ministère, que le ministre ne puisse même pas exercer de discrétion, comme le suggère le rapport du comité, lorsqu'il s'agit de marchandises saisies d'une valeur inférieure à $200.

Enfin, M. Woodsworth demande que M. R. R. Farrow soit tout simplement remercié de ses services, tout comme MM. Clerk, Giroux, Duval, Landry, Brownlee et Sawyer, pour avoir failli à ses devoirs.

Opposition des conservateurs

Mais l'amendement était à peine lu, que le chef de l'opposition déclara que l'amendement présenté par M. Woodsworth n'était pas recevable, parce que, a dit M. Meighen, l'amendement à l'amendement Stevens. M. Meighen soulève un point d'ordre. M. Lapointe dit que le sous-amendement est dans l'ordre — M. Lemieux rend sa décision aujourd'hui.

Suite à la 6ème col. 1

UNE ESCADRE SOVIÉTIQUE FERA CET ÉTÉ LE TOUR DU MONDE

MOSCOU, 24. — On annonce de Moscou qu'une escadre soviétique, composée d'un cuirassé, de deux croiseurs et d'un certain nombre de destroyers, accomplira cet été une croisière autour du monde. Cette escadre fera escale aux ports principaux suivants: Stetin, Portsmouth, Toulon, Gênes, Alexandrie, Calcutta, Nagasaki, San Francisco et Panama.

AU PARLEMENT

Aujourd'hui.

Le sénat siège. Le débat sur le rapport du comité d'enquête des douanes se continue aux communes.

Au sénat la discussion a porté sur la Société des Nations. Aux communes, M. J. S. Woodsworth, député travailliste de Winnipeg-centre-nord, a présenté un sous-amendement à l'amendement conservateur, au sujet du rapport du comité des douanes.

20 PERSONNES Y ONT PERDU LA VIE

(Presse Associée)

LE CAIRE, 24.—Au cours de troubles qui ont eu lieu dans le village Wahabite de Muna, près de la Mecque, il y eut vingt-cinq victimes dont quelques femmes. Ce sont les troupes égyptiennes qui ont tiré.

L'affaire eut lieu quand les troupes égyptiennes qui escortaient Kisja ou le "Saint Tapis" à la Mecque, ont passé par les rues du village. Des soldats jouaient de la musique, et comme le Coran défend fortement la musique dans les lieux saints, les membres de la tribu des Wahibis ont essayé de la supprimer. L'excitation s'est emparée de la foule et les troupes égyptiennes ont dû faire feu, pendant que de son côté les troupes du sultan tentaient de ramener le calme.

LOUISE CALVERT A ETE PENDUE CE MATIN

Presse Associée

MANCHESTER, Ang., 24.—A la prison Strangeway une femme, mère de trois enfants dont l'un est encore bébé, a été pendue ce matin par la justice anglaise. Mme Louise Calvert avait été trouvée coupable d'avoir mis à mort sa propriétaire, Mme Lily Waterhouse, et de l'avoir volée. Jusqu'à la fin Mme Calvert s'est affirmée innocente du crime qu'on lui a imputé.

Ordres d'extermination

MEXICO, 24.—Le gouvernement a émis des ordres d'extermination contre les bandits de l'état de Vera Cruz qui sont sous les ordres de Vidal Tenorio.

LA ST-JEAN-BAPTISTE SERA FETEE DIGNEMENT A VERNER, ONTARIO

(Spécial au "Droit")

VERNER, Ont., 24.—Toute la population de Verner, Ont., et des environs se prépare à célébrer dignement en cet endroit, dimanche prochain, le 27 courant, la fête de St-Jean-Baptiste, patron des Canadiens français. Le plus grand enthousiasme règne partout et tout fait présager un succès sans pareil. Rien n'a été négligé pour faire de cette célébration le plus patriotique et la plus impressionnante qui se soit jamais vue dans la région.

Des personnages officiels, orateurs de renom, ont été invités à porter la parole. Nous notons entre autres l'hon. P. J. A. Cardin, ministre de la marine et des pêcheries, et l'hon. Lucien, Cannon, solliciteur général. Le gouvernement de Québec y sera aussi représenté.

HEUREUSE MISSIVE

Nous sommes heureux de remercier toutes les personnes qui nous ont fait tenir leur commande pour livres de lecture durant les vacances.

Nous remercions également toutes celles qui nous ont offert leurs meilleurs remerciements pour notre prompte attention, notre bon choix et nos bas prix.

Nous continuons notre annonce d'hier, certain que tous vous saurez en bénéficier. Ajoutez votre nom à notre liste de lecteurs déjà si nombreux. Vous avez l'avantage de recevoir soit un téléphone, soit une lettre, chaque fois que nous ajoutons du nouveau à notre choix déjà si varié.

Espérance, douce espérance par M. Termer	.30
Le Lys Sanglant—L'abbé G. Leduc	.40
La Croix de Bois — Le Chanoine Schmid	.15
Fernando — Le Chanoine Schmid	.15
Geneviève de Braban — Le Chanoine Schmid	.15
La Famille Chrétienne — Le chanoine Schmid	.15
Cents Petits Contes — Le Chanoine Schmid	.15
Rose de Tannebourg — Le Chanoine Schmid	.15
La Bague Trouvée — Le Chanoine Schmid	.15
Quelques Histoires de Jeunes Filles — Mme A. de Gentelles	.40
Mes Prisons — l'abbé A. Aubry	.40
Le Secret d'Hélène	.30
En Voyage sur un glaçon	.25
La Charité Ingénieuse	.30
Le Dévouement des Humbles	.25
La Voiture Versée	.25
Le Trompeur Trompé	.25
Le Coffret des Cinq Amis	.25
Vers le Ciel	.10
Jeanne d'Arc	.25
A la Grâce de Dieu	.25

Faites votre choix et envoyez votre commande

Service de Librairie du "DROIT"
rue Dalhousie, Ottawa, Ont.
ou
Bureau du "Droit"
4 rue Langevin Hull, P. Q.

L'union des 150,000,000 de schismatiques

(Presse Associée)

CHICAGO, 24.—A la section orientale du congrès eucharistique hier, on a discuté l'union de 150,000,000 de schismatiques à l'Eglise catholique. Parmi les difficultés soulevées, se trouvent la renonciation de son propre gouvernement par l'église schismatique et l'obédience à Rome; la discipline de l'église schismatique orthodoxe grecque, qui permet à des prêtres de se marier; l'usage des langues canoniques propres, au lieu du latin, dans les offices religieux.

Le monde a vol d'oiseau

SOUS-STATIONS TRANSFORMATRICES TRANSPORTABLES

TURIN, Italie.—Le développement de la traction électrique sur les voies ferrées va conduire tous les réseaux à la création de sous-stations transformatrices capables de se déplacer. Ce sont les chemins de fer italiens qui viennent d'inaugurer ce système.

On sait que l'énergie électrique de traction est fournie par les centrales à haute tension pour diminuer les pertes pendant le transport. Mais les locomoteurs ne pouvant utiliséer ces hautes tensions, il y a, échelonnées le long des voies électrifiées, des installations transformatrices où la tension du courant est abaissée de 10,000 volts, par exemple, à 550.

Or, il peut arriver qu'une de ces stations soit détériorée et incapable de fonctionner. Pour ne pas entraver la marche des trains, on a eu l'idée, en Italie, de monter une de ces stations sur un châssis de locomoteur, de sorte qu'on peut à volonté diriger ici ou là la sous-station mobile qui vient remplacer l'installation fixe momentanément arrêtée.

Actuellement, les chemins de fer italiens possèdent six sous-stations mobiles de ce genre, et il est probable que l'exemple sera suivi ailleurs.

UN JOUEUR DE CARTES

DOORN, Hollande.—L'ex-kaiser est un joueur de cartes enragé. A Doorn, il passe ses longues soirées à taquiner la dame de pique avec sa femme et quelques fidèles.

Quand il était empereur et roi, il s'était fait confectionner des jeux de cartes spéciaux. Les rois étaient représentés par les souverains d'Italie, d'Angleterre, de Russie et par lui-même; les dames par les reines Hélène d'Italie et Mary d'Angleterre, la tzarine et la Kaiserin, les valets par quatre diplomates allemands... Quant aux as, ils représentaient les traits de Mmes Robinne, Cécile Sorel, Gaby Deslys et Cléo de Mérode.

Ces jeux de cartes sont devenus très rares et les collectionneurs allemands se les arrachent à prix d'or!

1,186 OEUFS PONDUS EN 7 ANS

LINCOLN, Nebraska.—Une poule blanche, âgée de 9 ans, qui a pondu 1,186 oeufs est en train d'établir un record, disent les directeurs du collège d'agriculture du Nebraska. Le record actuel est de 1,385 oeufs.

La poule, qui porte le numéro A-640, a établi un record de 143 oeufs dans sa septième année. La vie moyenne d'une poule est de cinq ans. Sa plus grande production pour une année a été de 206 oeufs.

Cette poule ne pèse que 3 livres 3-4. Ses oeufs pèsent 60 grammes chacun, la moitié de plus que la plupart des oeufs.

Le poids total des oeufs pondus pendant sept ans est d'environ 161 livres.

LE POINT ESSENTIEL A ETE REJETE

Presse Associée

GENEVE, 24.—Le point essentiel de l'accord naval de Washington, à savoir la comparaison de la force navale par le tonnage de différents types de vaisseaux de guerre, a été rejeté aujourd'hui par les experts maritimes sur le désarmement, au grand étonnement des délégués des Etats-Unis. Cette décision a créé une sensation, parce qu'elle affecte les vues de l'Europe continentale sur les principes de l'accord de Washington.

LA RECEPTION DE RADIO

Rapport officiel du département de la marine.—La réception hier soir a été d'abord pauvre, puis passable après 10 heures 30.

Les Nouvelles Religieuses

Causes de béatification.

ROME—En présence du Pape a eu lieu une Congrégation générale des Rites pour la discussion et le vote:

1o Sur le de tuto pour les béatifications du vénérable Saultemouche et du vénérable Michel Abba-Ghebe;

2o Sur le martyre, les causes du martyre et les miracles du vénérable Noël Pinot, prêtre.

• • •

Service pour Mgr Gagnon.

QUEBEC—Le 17 juin, à huit heures et demie, a été chanté, dans la chapelle extérieure des Dames Ursulines, un service funèbre pour le repos de l'âme de Mgr C. O. Gagnon. M. l'abbé Giguère, du Maine, cousin du regretté défunt, était l'officiant, assité de MM. les abbés Côté, aumônier des Unions ouvrières, et Turgeon, de l'"Action Catholique", comme diacre et sous-diacre.

Assistaient au choeur, M. l'abbé Blanchet, directeur de l'Action Sociale Catholique, M. le chanoine Beaulieu, de l'archevêché, M. l'abbé M. Fortin et M. l'abbé Delisle, MM. les abbés N. J. Proulx, J. Fortin, Maranda, Bolduc, de l'"Action Catholique", M. Lapointe, aumônier de l'Hôtel-Dieu, M. l'abbé T. Gally, aumônier des Ursulines, et plusieurs autres.

Dans la nef avaient pris place la famille de Mgr Gagnon, ainsi que des représentants des bureaux de direction de l'Action Sociale Catholique, de l'Action Sociale limitée, de la Croix Noire, et du personnel de l'Action Sociale limitée.

• • •

Imposante cérémonie.

TROIS-RIVIERES— Longtemps la fête du Sacré-Coeur du 11 juin 1926, restera gravée dans la mémoire des paroissiens des RR. PP. Franciscains des Trois-Rivières. Préparée par un triduum on ne peut mieux suivi, cette fête fut couronnée par une triomphale procession aux flambeaux. Ce fut un succès à nul autre pareil. Comment en aurait-il été autrement, puisque cette manifestation fut préparée par un apôtre ardent, à la parole enflammée et au dévouement inlassable! Tous nous connaissons le Père Lelièvre. Nous savons comment il sait captiver l'attention des ouvriers par des traits vécus avant de leur lancer le mot qui remue les fibres du coeur, ouvre les consciences et convertit les masses. Les hommes qui ont assisté à la nuit sainte le savent. Jamais ils n'oublieront les douces et réconfortantes émotions qu'ils ont éprouvées en présence de l'Hostie Sainte. Comment parler du coeur à coeur avec Jésus dans cette communion nocturne! Nuit d'amour, nuit de bénédictions, nuit de louanges, nuit de prières, quand nous reviendras-tu?

A neuf heures du soir, la masse d'hommes qui remplissait l'église s'ébranle et suit le Saint Sacrement en chantant le cantique bien connu: Amour au Sacré-Coeur. Recueillis et ayant un cierge allumé à la main des milliers d'hommes de toutes professions et de tous métiers font une profession ouverte de leur foi au Sacré-Coeur en parcourant les rues Saint-Maurice, St-Paul, St-Martin et Saint-François-Xavier. A l'Ecole des Frères des Ecoles Chrétiennes, un magnifique reposoir étincelant de lumières électriques fut érigé pour le divin Roi des coeurs. Qu'il était beau et touchant à voir le spectacle de ces robustes ouvriers louant le Sacré-Coeur, proclamant sa royauté et répétant à pleine poitrine les invocations ardentes du Père Lelièvre! Spectacle inoubliable aussi d'entendre ces milliers de voix mâles et vibrantes chantant le cantique: Nous voulons Dieu... A 11 1-2 heures, le Saint-Coeur bénissait une seconde fois la foule émue et recueillie dans l'église de Notre-Dame des Sept Allégresses. O Sacré-Coeur, que votre règne arrive! Merci mille fois de nous avoir bénis.



TORONTO, 24. — Une vague de basse dépression est concentrée à partir du Manitoba jusqu'au golfe St-Laurent, pendant que dans le sud et l'ouest la pression est relativement haute. Il a plu hier en certains endroits dans toutes les provinces, excepté dans la Colombie Anglaise. Les averses ont été très fortes en certaines régions.

Vallée de l'Outaouais et haut du St-Laurent: Vents modérés du sud-ouest, surtout beau et chaud aujourd'hui et vendredi, avec quelques averses locales.

TEMPERATURE

Maximum hier: 76.
Minimum durant la nuit: 48.
A 8 heures ce matin:
Prince Rupert 52; Victoria 48; Kamloops 64; Calgary 54; Edmonton 50; Prince Albert 54; Winnipeg 54; Sault Ste-Marie 50; Toronto 64; Kingston 56; Ottawa 56; Montréal 54; Québec 60; St-Jean, N. B. 60; Halifax 54; St-Jean, Terreneuve, 66; Détroit 62; New York 64; Charlottetown 60.

Publié par le SYNDICAT D'OEUVRES SOCIALES LIMITEE
BUREAUX: Angle des rues Dalhousie et Georges, Ottawa, Ont.
TELEPHONES: Service de jour: Rideau 514.—Service de nuit:
Administration: Rideau 514. — Nouvelles: Rideau 515. — Bureau de Hull: Sherwood 3925.

Salle de Lect. 20500 — 15 sep. Assemblée Légis

LE DROIT

"L'AVENIR A CEUX QUI LUTTENT"

ABONNEMENTS
Quotidien
Canada . . . . . $ 6.00
Ottawa par poste 6.00
Etats Unis 7.00
Union Postale 10.00
Hebdomadaire
Canada $2.00
Etats Unis et Union Postale 3.00

14e Année No 142 — OTTAWA JEUDI 24 JUIN 1926 — Le No 2 sous

UN MILLION DE CATHOLIQUES SUR LE PASSAGE DE JESUS HOSTIE

J. S. WOODSWORTH PROPOSE UN SOUS-AMENDEMENT A L'AMENDEMENT DE CENSURE

DEPLOIEMENT ECLATANT DES SPLENDEURS LITURGIQUES EN L'HONNEUR DU DIEU VIVANT

LE DISCOURS DE MGR GAUTHIER AU STADIUM HIER

Ce qui compte et qui demeure, dit Mgr Gauthier, c'est l'oeuvre civilisatrice des missionnaires parmi lesquels il y avait des figures d'héros.

LE TEXTE

Les dépêches de la Presse Associée ont rapporté hier un résumé du grand discours qu'a prononcé S. G. Mgr G. Gauthier, administrateur apostolique du diocèse de Montréal, au Stadium de Chicago, devant des milliers de fidèles. Nous sommes heureux aujourd'hui d'en publier le texte.

MGR GAUTHIER

Je dois exprimer tout d'abord à S. E. le Cardinal Archevêque de Chicago, la plus vive reconnaissance pour la bonté qui lui a fait inviter un Archevêque du Canada, à porter la parole dans l'une des séances générales de ce congrès.

Il a voulu se souvenir sans doute des services que l'Eglise du Canada a rendus naguère à l'Eglise d'Amérique. Ce sont deux soeurs qui ont grandi de chaque côté d'une frontière dans l'attachement à la même foi et la soumission au même siège apostolique. Mais comment oublier que, au fonds du triomphe dont nous sommes les témoins émus il y a quelques vies de missionnaires que la première a prêté à la seconde, et qui ont écrit sur ce sol américain quelques-unes des plus belles pages de l'Eglise.

Les voyages des premiers explorateurs laissent peu de traces, et Verrazano, (1525), Goligny (1563), Champlain (1604-1608) ne font que passer. Ici comme au Canada, ce qui compte et qui demeure c'est l'oeuvre civilisatrice des missionnaires. Quand ils ont fini de visiter les vallées du St-Laurent, de l'Outaouais et du Saguenay, ils tournent leurs regards et leurs coeurs vers cette immense territoire de l'ouest. Des Alleghanys aux Montagnes Rocheuses, de la Baie d'Hudson au golfe du Mexique, ils ont tous traversé lacs, rivières et forêts.

Suite à la 6ème col. 2

La grande procession finale du Congrès Eucharistique a eu lieu aujourd'hui à Mundelein, près de Chicago. Elle est précédée d'une messe pontificale à laquelle officiât le Cardinal Légat qui portait aussi le T. S. Sacrement.— Dans l'immense jardin du Séminaire de Ste-Marie.— Toutes les sociétés religieuses sont représentées.

LE COURONNEMENT SOLENNEL DE L'UN DES PLUS GRANDS EVENEMENTS RELIGIEUX DE L'HISTOIRE

(Presse Associée)

MUNDELEIN, Ill., 24. — Tous les chemins conduisaient aujourd'hui à Mundelein, où dans une procession eucharistique des milliers et des milliers de fidèles ont renouvelé leur foi dans le Christ Vivant.

Ce pèlerinage spirituel des fidèles de plusieurs pays à cette magnifique petite ville baptisée en l'honneur du cardinal archevêque de Chicago et siège du séminaire de Ste-Marie sur le lac, est un des événements religieux les plus remarquables des temps modernes.

Tous les moyens de transport ont été mis à contribution. Très vite les immenses terrains du séminaire ont été remplis de visiteurs qui y venaient adorer le Saint Sacrement, et on assure qu'il y avait plus d'un million d'âmes sur ces terrains.

Cet avant-midi, à 11 heures, il y avait messe pontificale célébrée par le cardinal légat, et immédiatement après cette cérémonie on s'est mis en marche pour la grande procession de couronnement du congrès. Après avoir parcouru une distatnce de quatre milles autour du lac intérieur des terrains du séminaire, la foule est revenue au point de départ où le cardinal légat a donné la bénédiction papale. L'ostensoir que portait son Eminence le cardinal Bonzano était en argent massif de trois pieds de haut et tout ornementé d'or et de pierres précieuses.

La procession elle-même offrait un spectacle vraiment éclatant. A côté des Chevaliers de Colomb il y avait plusieurs sociétés religieuses, ainsi que les Chevaliers de S. Grégoire et de S. Sylvestre, les membras du clergé en soutanes noires avec surplis blancs, les monseigneurs avec leur pourpre, les évêques et les archevêques ainsi que les abbés mitrés, avec les insignes de leur haut rang, puis vinrent les princes de l'Eglise en robes écarlate de soie moirée.

Comme la chapelle du séminaire aurait à peine suffi pour contenir les cardinaux, les archevêques et les évêques présents, on avait arrangé un autel temporaire dans le portique, en face de la chapelle. Des deux côtés de l'autel se trouvaient les trônes des cardinaux, celui du cardinal légat plus élevé que les autres.

Cette cérémonie terminait un des plus grands événements religieux de l'histoire de tous les peuples.

Hier une centaine de mille jeunes gens avait fait une profession de foi au Soldiers' Field, sur les bords du lac Michigan. Immédiatement après eut lieu l'exode vers Mundelein. Plus de 400,000 personnes s'y sont rendues par autos et les chemins de fer en ont transporté 300,000.

On a pris toutes les précautions possibles pour prévenir les accidents. La police avait reçu beaucoup de renfort de la part des Chevaliers de Colomb. Le personnel de deux hôpitaux distribué dans 18 postes de secours se trouvaient sur la route entre Mundelein et Chicago. A Mundelein on avait arrangé une organisation semblable.

LE DEPART POUR MUNDELEIN

Après des cérémonies qui ont duré quatre jours et qui ont réuni près d'un million de personnes en plus de la population de la ville dans les limites mêmes de la ville de Chicago, les pèlerins se dirigeaient hier sur Mundelein, à 40 milles de là, pour assister à la grande procession eucharistique qui a terminé aujourd'hui le vingt-huitième congrès eucharistique international.

A Mundelein on avait fait des préparatifs pour recevoir 750,000 personnes.

Les assemblées de Chicago se sont terminées hier, avec une messe pontificale célébrée au Soldiers' Field en présence du cardinal légat, Son Eminence le cardinal Jean Bonzano. Plus de 200,000 personnes assistaient à cette cérémonie.

Après la messe plus de 60,000 étudiants des écoles paroissiales, des académies et des universités, ont fait une parade qui couvrait deux milles de terrain à la fois. Ces jeunes gens et jeunes filles ont mis deux bonnes heures à traverser le champ. On a mis encore une heure pour disperser ce qui restait de la foule.

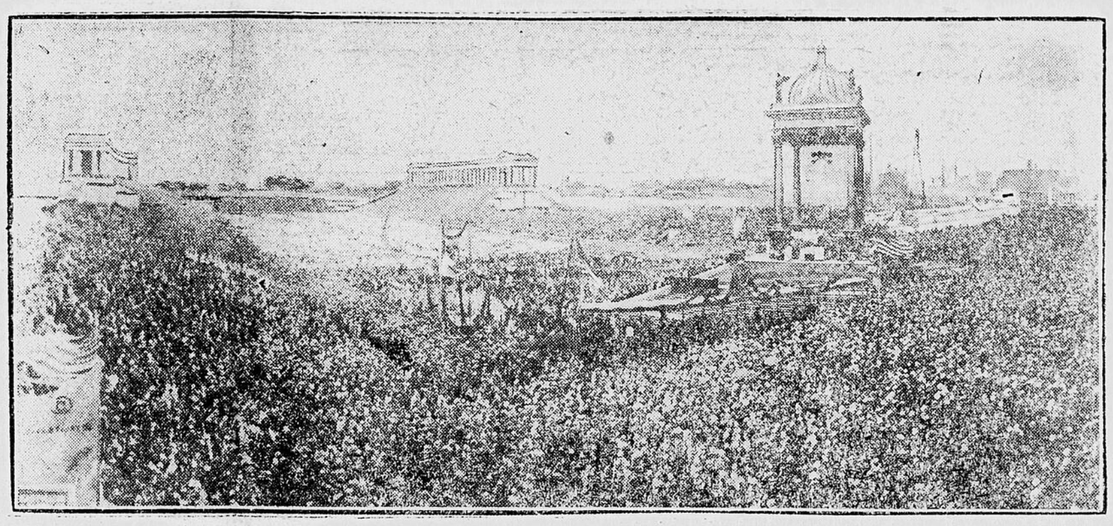
Aux quatre messes qui ont eu lieu au Stadium depuis le commencement du congrès on calcule que plus de 800,000 personnes y ont assisté. En même temps que les ralliements du stadium il y avait des assemblées des 22 différentes sections, dont l'assistance variait de 500 à 10,000. Les personnes qui ont suivi le congrès dépassent facilement le million.

AIMEZ-VOUS LES UNS LES AUTRES

C'est Sa Grandeur Mgr Hoban, évêque auxiliaire de Chicago et président honoraire du congrès, qui a dit la messe d'hier. Son Eminence le cardinal Daugherty, de Philadelphie, a fait le sermon. Il a pris pour texte cette parole de Notre-Seigneur à ses apôtres: Aimez-vous les uns les autres comme moi-même je vous ai aimés.

Comme la foule laissait le champ des soldats, le premier train laissait Chicago pour Mundelein, portant les cardinaux, plusieurs archevêques et évêques, qui étaient les invités du cardinal légat à un banquet qui avait lieu sur le terrain du séminaire.

Hier soir plusieurs autres trains prenaient la même direction.



LA FOULE AU "SOLDIER'S FIELD CHICAGO" assistant à la messe en plein air, du congrès Eucharistique. On estime à 600,000 le nombre des catholiques réunis à cette occasion. Au centre, l'autel où S. E. le cardinal Bonzano, légat papal a chanté la messe.

LES OUVRIERS CONTRE CETTE EXPLOITATION

M. Tom Moore, président du congrès des métiers et du travail du Canada, donne ses raisons en faveur de la restriction de l'immigration au congrès du travail mondial.

EN AUSTRALIE

De la Presse Canadienne

LONDRES, 24 — M. Tom Moore président du congrès des métiers et du travail du Canada, a été l'un des principaux orateurs à la séance d'aujourd'hui du congrès d'immigration du travail mondial. Il a déclaré que les Européens étaient venus au Canada dans le passé, avaient travaillé de longues heures et n'en étaient retournés dans leurs pays pour dépenser leurs revenus. Pour cette raison, les unions ouvrières canadiennes sont opposées à ce genre d'exploitation.

M. Moore a préconisé la restriction de l'afflux actuel déréglé d'immigrants.

Le Dr Evat, représentant en vue du travail australien, a déclaré que le manque d'emploi en Australie était dû en grande partie à une immigration illimitée. Le travail australien, dit-il, est spécialement opposé à la présente invasion par les Européens du Sud, surtout les Italiens, qui travaillent à des petits salaires et ont des idéaux antipathiques aux meilleurs intérêts du travail.

TUE DANS UN ACCIDENT D'AUTO

Presse canadienne

RICHMOND, Qué., 24.—M. W. P. Perrault, de Laconia, N. H., a perdu la vie, Mme Perrault s'est cassé la clavicule, M. et Mme Boisclair, ainsi qu'une autre dame Boisclair, de Asbestos, Qué., se sont fait blesser, alors que leur auto tourna sens dessus dessous dans un fossé. L'accident est arrivé à la croisée des chemins Danville et Craig. Le groupe était en route pour assister au mariage d'un ami.

S. G. MGR SPRATT OFFICIERA A PERTH

PERTH, Ont., 24.—Sa Grandeur Mgr l'archevêque Spratt, de Kingston, officiera à la cérémonie de la pose de la première pierre de l'école catholique de Saint-Jean qui aura lieu ici le dimanche 4 juillet.

M. l'abbé Byrne, de South Moutain, né dans la paroisse de Perth, prononcera le sermon de circonstance. Il y aura bénédiction solennelle pour terminer la cérémonie.

LE DEPUTE DE WINNIPEG DEMANDE DE REFERER LE RAPPORT DES DOUANES AU COMITE QUI SERAIT MAINTENU

Ce sous-amendement, adopté, annihilerait l'amendement Stevens. M. Meighen soulève un point d'ordre. M. Lapointe dit que le sous-amendement est dans l'ordre — M. Lemieux rend sa décision aujourd'hui.

LE SOUS-AMENDEMENT

M. J. S. Woodsworth, député travailliste de Winnipeg-centre nord, a présenté, ce matin, en Chambre, vers la fin de la séance, un amendement de M. Stevens sur la motion demandant l'adoption du rapport du comité des douanes.

Le député de Winnipeg demande de référer de nouveau le rapport au comité, que la Chambre devra faire revivre, en donnant instruction d'y insérer quelques modifications.

Ainsi, la clause quatre du rapport déclare que "le présent rapport est en quelque sorte incomplet et suggestif plutôt que final. Une vérification complète et une enquête extra-départementale, ajoute-t-il, seraient profitables en ce qu'elles permettraient l'amélioration du service et le recouvrement d'une forte somme pour le Trésor".

M. Woodsworth propose d'insérer ce qui suit: "Puisque l'enquête démontre que les maux de la contrebande sont tellement répandus, que leurs ramifications sont tellement nombreuses qu'une partie seulement des pratiques illégales a été portée à la connaissance du public, le comité recommande la nomination d'une commission juridique ayant plein pouvoir de continuer et d'achever l'enquête sur l'administration du département des Douanes et de l'Accise, et de poursuivre tous les contrevenants".

La clause six déclarait que le département avait perdu depuis longtemps son efficacité, mais que le mal s'était considérablement aggravé au cours des dernières années, et que l'honorable Jacques Bureau, alors ministre des douanes n'avait pas apprécié la responsabilité dont il était investi.

M. Woosdworth demande d'insérer ce qui suit: "Le comité déplore la pratique habituelle, révélée par la preuve, des membres du Parlement, ou des tiers, qui portent appel au ministre pour adoucir les règlements du département en vue d'avantages personnels ou d'expédients politiques".

Le député de Winnipeg demande aussi que tous les devoirs du ministère des douanes et de l'accise soient laissés entre les mains des hauts fonctionnaires du ministère, que le ministre ne puisse même pas exercer de discrétion, comme le suggère le rapport du comité, lorsqu'il s'agit de marchandises saisies d'une valeur inférieure à $200.

Enfin, M. Woodsworth demande que M. R. R. Farrow soit tout simplement remercié de ses services, tout comme MM. Clerk, Giroux, Duval, Landry, Brownlee et Sawyer, pour avoir failli à ses devoirs.

Opposition des conservateurs

Mais l'amendement était à peine lu, que le chef de l'opposition déclara que l'amendement présenté par M. Woodsworth n'était pas recevable, parce que, a dit M. Meighen, l'amendement à l'amen-

Suite à la 6ème col. 1

UNE ESCADRE SOVIÉTIQUE FERA CET ÉTÉ LE TOUR DU MONDE

MOSCOU, 24. — On annonce de Moscou qu'une escadre soviétique, composée d'un cuirassé, de deux croiseurs et d'un certain nombre de destroyers, accomplira cet été une croisière autour du monde. Cette escadre fera escale aux ports principaux suivants: Stetin, Portsmouth, Toulon, Gênes, Alexandrie, Calcutta, Nagasaki, San Francisco et Panama.

AU PARLEMENT

Aujourd'hui.

Le sénat siège. Le débat sur le rapport du comité d'enquête des douanes se continue aux communes.

Hier.

Au sénat la discussion a porté sur la Société des Nations. Aux communes, M. J. S. Woodsworth, député travailliste de Winnipeg-centre-nord, a présenté un sous-amendement à l'amendement conservateur, au sujet du rapport du comité des douanes.

20 PERSONNES Y ONT PERDU LA VIE

(Presse Associée)

LE CAIRE, 24.—Au cours de troubles qui ont eu lieu dans le village d'Abnub de Muna, près de la Mecque, il y eut vingt-cinq victimes dont quelques femmes. Ce sont les troupes égyptiennes qui ont tiré.

L'affaire eut lieu quand les troupes égyptiennes qui escortaient Kisja ou le "Saint Tapis" à la Mecque, ont passé par les rues du village. Des soldats jouaient de la musique, et comme le Coran défend fortement la musique dans les lieux saints, les membres de la tribu des Wahibis ont essayé de la supprimer. L'excitation s'est emparée de la foule et les troupes égyptiennes ont dû faire feu, pendant que de son côté les troupes du sultan tentaient de ramener le calme.

LOUISE CALVERT A ETE PENDUE CE MATIN

Presse Associée

MANCHESTER, Ang., 24.—A la prison Strangeway une femme, mère de trois enfants dont l'un est encore bébé, a été pendue ce matin par la justice anglaise. Mme Louise Calvert avait été trouvée coupable d'avoir mis à mort sa propriétaire, Mme Lily Waterhouse, et de l'avoir volée. Jusqu'à la fin Mme Calvert s'est affirmée innocente du crime qu'on lui a imputé.

Ordres d'extermination

MEXICO, 24.—Le gouvernement a émis des ordres d'extermination contre les bandits de l'état de Vera Cruz qui sont sous les ordres de Vidal Tenorio.

LA ST-JEAN-BAPTISTE SERA FETEE DIGNEMENT A VERNER, ONTARIO

(Spécial au "Droit")

VERNER, Ont., 24.—Toute la population de Verner, Ont., et des environs se prépare à célébrer dignement en cet endroit, dimanche prochain, le 27 courant, la fête de St-Jean-Baptiste, patron des Canadiens français. Le plus grand enthousiasme règne partout et tout fait présager un succès sans pareil. Rien n'a été négligé pour faire de cette célébration le plus patriotique et la plus impressionnante qui se soit jamais vue dans la région.

Des personnages officiels, orateurs de renom, ont été invités à porter la parole. Nous notons entre autres l'hon. P. J. A. Cardin, ministre de la marine et des pêcheries, et l'hon. Lucien Cannon, solliciteur général. Le gouvernement de Québec y sera aussi représenté.

HEUREUSE MISSIVE

Nous sommes heureux de remercier toutes les personnes qui nous ont fait tenir leur commande pour livres de lecture durant les vacances.

Nous remercions également toutes celles qui nous ont offert leurs meilleurs remerciements pour notre prompte attention, notre bon choix et nos bas prix.

Nous continuons notre annonce d'hier, certain que tous vous saurez en bénéficier. Ajoutez votre nom à notre liste de lecteurs déjà si nombreux. Vous avez l'avantage de recevoir soit un téléphone, soit une lettre, chaque fois que nous ajoutons du nouveau à notre choix déjà si varié.

Espérance, douce espérance par M. Termer 30
Le Lys Sanglant—L'abbé G. Leduc 40
La Croix de Bois — Le Chanoine Schmid 15
Fernando — Le Chanoine Schmid .15
Geneviève de Braban — Le Chanoine Schmid 15
La Famille Chrétienne — Le chanoine Schmid 15
Cents Petits Contes — Le Chanoine Schmid 15
Rose de Tannebourg — Le Chanoine Schmid 15
La Bague Trouvée — Le Chanoine Schmid 15
Quelques Histoires de Jeunes Filles — Mme A. de Gentelles . . .40
Mes Prisons — l'abbé A. Aubry .40
Le Secret d'Hélène 30
En Voyage sur un glaçon 25
La Charité Ingénieuse 30
Le Dévouement des Humbles . . .25
La Voiture Versée 25
Le Trompeur Trompé 25
Le Coffret des Cinq Amis 25
Vers le Ciel 10
Jeanne d'Arc 25
A la Grâce de Dieu 25

Faites votre choix et envoyez votre commande

Service de Librairie du "DROIT"
rue Dalhousie, Ottawa, Ont.
ou
Bureau du "Droit"
4 rue Langevin Hull, P. Q.

Le monde a vol d'oiseau

SOUS-STATIONS TRANSFORMATRICES TRANSPORTABLES

TURIN, Italie.—Le développement de la traction électrique sur les voies ferrées va conduire tous les réseaux à la création de sous-stations transformatrices capables de se déplacer. Ce sont les chemins de fer italiens qui viennent d'inaugurer ce système.

On sait que l'énergie électrique de traction est fournie par les centrales à haute tension pour diminuer les pertes pendant le transport. Mais les locomoteurs ne pouvant utiliséer ces hautes tensions, il y a, échelonnées le long des voies électrifiées, des installations transformatrices où la tension du courant est abaissée de 10,000 volts, par exemple, à 550.

Or, il peut arriver qu'une de ces stations soit détériorée et incapable de fonctionner. Pour ne pas entraver la marche des trains, on a eu l'idée, en Italie, de monter une de ces stations sur un châssis de locomoteur, de sorte qu'on peut à volonté diriger ici ou là la sous-station mobile qui vient remplacer l'installation fixe momentanément arrêtée.

Actuellement, les chemins de fer italiens possèdent six sous-stations mobiles de ce genre, et il est probable que l'exemple sera suivi ailleurs.

UN JOUEUR DE CARTES

DOORN, Hollande.—L'ex-kaiser est un joueur de cartes enragé. A Doorn, il passe ses longues soirées à taquiner la dame de pique avec sa femme et quelques fidèles.

Quand il était empereur et roi, il s'était fait confectionner des jeux de cartes spéciaux. Les rois étaient représentés par les souverains d'Italie, d'Angleterre, de Russie et par lui-même; les dames par les reines Hélène d'Italie et Mary d'Angleterre, la tzarine et la Kaiserin, les valets par quatre diplomates allemands... Quant aux as, ils représentaient les traits de Mmes Robinne, Cécile Sorel, Gaby Deslys et Cléo de Mérode.

Ces jeux de cartes sont devenus très rares et les collectionneurs allemands se les arrachent à prix d'or!

1,186 OEUFS PONDUS EN 7 ANS

LINCOLN, Nebraska.—Une poule blanche, âgée de 9 ans, qui a pondu 1,186 oeufs est en train d'établir un record, disent les directeurs du collège d'agriculture du Nebraska. Le record actuel est de 1,385 oeufs.

La poule, qui porte le numéro A-640, a établi un record de 143 oeufs dans sa septième année. La vie moyenne d'une poule est de cinq ans. Sa plus grande production pour une année a été de 206 oeufs.

Cette poule ne pèse que 3 livres 3-4. Ses oeufs pèsent 60 grammes chacun, la moitié de plus que la plupart des oeufs.

Le poids total des oeufs pondus pendant sept ans est d'environ 161 livres.

L'union des 150,000,000 de schismatiques

(Presse Associée)

CHICAGO, 24.—A la section orientale du congrès eucharistique hier, on a discuté l'union de 150,000,000 de schismatiques à l'Eglise catholique. Parmi les difficultés soulevées, se trouvent la renonciation de son propre gouvernement par l'église schismatique et l'obédience à Rome; la discipline de l'église schismatique orthodoxe grecque, qui permet à des prêtres de se marier; l'usage des langues canoniques propres, au lieu du latin, dans les offices religieux.

LA RECEPTION DE RADIO

Rapport officiel du département de la marine.—La réception hier soir a été d'abord pauvre, puis passable après 10 heures 30.

LA ST-JEAN-BAPTISTE DANS LA PENINSULE

(Spécial au "Droit")

WINDSOR, Ont., 24.—Les canadiens-français de Windsor, Ont., de Ford City et des environs se préparent activement à fêter la St-Jean-Baptiste, le 1er juillet. La grande manifestation qu'on est à organiser aura lieu à Belle-Ile. Des orateurs distingués porteront la parole à cette manifestation.

LE POINT ESSENTIEL A ETE REJETE

Presse Associée

GENEVE, 24.—Le point essentiel de l'accord naval de Washington, à savoir la comparaison de la force navale par le tonnage de différents types de vaisseaux de guerre, a été rejeté aujourd'hui par les experts maritimes sur le désarmement, au grand étonnement des délégués des Etats-Unis. Cette décision a créé une sensation, parce qu'elle affecte les vues de l'Europe continentale sur les principes de l'accord de Washington.

Les Nouvelles Religieuses

Causes de béatification.

ROME—En présence du Pape a eu lieu une Congrégation générale des Rites pour la discussion et le vote:

1o Sur le de tuto pour les béatifications du vénérable Saultemouche et du vénérable Michel Abba-Ghebe;

2o Sur le martyre, les causes du martyre et les miracles du vénérable Noël Pinot, prêtre.

• • •

Service pour Mgr Gagnon.

QUEBEC—Le 17 juin, à huit heures et demie, a été chanté, dans la chapelle extérieure des Dames Ursulines, un service funèbre pour le repos de l'âme de Mgr C. O. Gagnon. M. l'abbé Giguère, du Maine, cousin du regretté défunt, était l'officiant, assisté de MM. les abbés Côté, aumônier des Unions ouvrières, et Turgeon, de l'"Action Catholique", comme diacre et sous-diacre.

Assistaient au choeur, M. l'abbé Blanchet, directeur de l'Action Sociale Catholique, M. le chanoine Beaulieu, de l'archevêché, M. l'abbé M. Fortin et M. l'abbé Delisle, MM. les abbés N. J. Proulx, J. Fortin, Maranda, Bolduc, de l'"Action Catholique", M. Lapointe, aumônier de l'Hôtel-Dieu, M. l'abbé T. Gally, aumônier des Ursulines, et plusieurs autres.

Dans la nef avaient pris place la famille de Mgr Gagnon, ainsi que des représentants des bureaux de direction de l'Action Sociale Catholique, de l'Action Sociale limitée, de la Croix Noire, et du personnel de l'Action Sociale limitée.

• • •

Imposante cérémonie.

TROIS-RIVIERES— Longtemps la fête du Sacré-Coeur du 11 juin 1926, restera gravée dans la mémoire des paroissiens des RR. PP. Franciscains des Trois-Rivières. Préparée par un triduum on ne peut mieux suivi, cette fête fut couronnée par une triomphale procession aux flambeaux. Ce fut un succès à nul autre pareil. Comment en aurait-il été autrement, puisque cette manifestation fut préparée par un apôtre ardent, à la parole enflammée et au dévouement inlassable! Tous nous connaissons le Père Lelièvre. Nous savons comment il sait captiver l'attention des ouvriers par des traits vécus avant de leur lancer le mot qui remue les fibres du coeur, ouvre les consciences et convertit les masses. Les hommes qui ont assisté à la nuit sainte le savent. Jamais ils n'oublieront les douces et réconfortantes émotions qu'ils ont éprouvées en présence de l'Hostie Sainte. Comment parler du coeur à coeur avec Jésus dans cette communion nocturne! Nuit d'amour, nuit de bénédictions, nuit de louanges, nuit de prières, quand nous reviendras-tu?

A neuf heures du soir, la masse d'hommes qui remplissait l'église s'ébranle et suit le Saint Sacrement en chantant le cantique bien connu: Amour au Sacré-Coeur. Recueillis et ayant un cierge allumé à la main des milliers d'hommes de toutes professions et de tous métiers font une profession ouverte de leur foi au Sacré-Coeur en parcourant les rues Saint-Maurice, St-Paul, St-Martin et Saint-François-Xavier. A l'Ecole des Frères des Ecoles Chrétiennes, un magnifique reposoir étincelant de lumières électriques fut érigé pour le divin Roi des coeurs. Qu'il était beau et touchant à voir le spectacle de ces robustes ouvriers louant le Sacré-Coeur, proclamant sa royauté et répétant à pleine poitrine les invocations ardentes du Père Lelièvre! Spectacle inoubliable aussi d'entendre ces milliers de voix mâles et vibrantes chantant le cantique: Nous voulons Dieu... A 11 1-2 heures, le Saint-Coeur bénissait une seconde fois la foule émue et recueillie dans l'église de Notre-Dame des Sept Allégresses. O Sacré-Coeur, que votre règne arrive! Merci mille fois de nous avoir bénis.



TORONTO, 24. — Une vague de basse dépression est concentrée à partir du Manitoba jusqu'au golfe St-Laurent, pendant que dans le sud et l'ouest la pression est relativement haute. Il a plu hier en certains endroits dans toutes les provinces, excepté dans la Colombie Anglaise. Les averses ont été très fortes en certaines régions.

Vallée de l'Outaouais et haut du St-Laurent: Vents modérés du sud-ouest, surtout beau et chaud aujourd'hui et vendredi, avec quelques averses locales.

TEMPERATURE

Maximum hier: 76.
Minimum durant la nuit: 48.
A 8 heures ce matin:
Prince Rupert 52; Victoria 48; Kamloops 64; Calgary 54; Edmonton 50; Prince Albert 54; Winnipeg 54; Sault Ste-Marie 50; Toronto 64; Kingston 56; Ottawa 56; Montréal 54; Québec 60; St-Jean, N. B. 60; Halifax 54; St-Jean, Terreneuve, 66; Détroit 62; New York 64; Charlottetown 60.

LA CROSSE POPULAIRE AUX ETATS-DEUX SUCCES DE J.K.L. ROSS

HAGEN MENE - REUNION DE HOQUET - LEGER BRILLE - LUQUE BLESSE

LA CROSSE POPULAIRE CHEZ LES AMERICAINS

LE SPORT NATIONAL CANADIEN SE PRATIQUE SUR UNE GRANDE ECHELLE DANS LES UNIVERSITES DE L'ONCLE SAM.

Au moment où il se fait un si grand travail pour faire renaitre le sport national de la crosse au Canada, il est intéressant de noter que ce sport remporte un vif succès en Angleterre et aux Etats-Unis.

Mais c'est surtout chez l'Oncle Sam que la crosse est à l'honneur. La plupart des grandes universités américaines l'encouragent et la mettent au premier rang, car elles lui reconnaissent un réel mérite. Baltimore et Syracuse sont les principaux centres de développement. A Baltimore, les universités John-Hopkins, l'école des Amis, le club Mt-Washington et le club de L'Hirondelle y pratiquent le sport.

BIEN VUE A SYRACUSE

A Syracuse, l'Université de Syracuse, le club Crescent, le club Syracuse, les Indiens Sénéca, les Onondagués et deux écoles supérieures ont de solides équipes de crosse.

L'Université de Pittsburgh et la Carnégie Tech ont substitué la crosse à la balle aux bases pour leur sport majeur du printemps.

Glen Warner, Tad Jones et autres fameux instructeurs de rugby, ont déclaré que la crosse était le meilleur sport que pouvaient pratiquer au printemps, les candidats aux grandes équipes de rugby.

Les académies militaires de West Point et d'Annapolis en font un sport obligatoire pour ceux qui ne se livrent pas à d'autres jeux majeurs. C'est beaucoup, car la Marine n'a que la rame et West Point fait un peu de balle aux bases.

VASTES FOULES

Quand les équipes de la Marine et de l'Armée s'exercent, il y a sur le champ plus de 400 candidats et ceux qui ne font pas partie du premier club sont enrôlés dans diverses équipes inter-murales.

La crosse est tellement populaire à Syracuse que les assistances de 10,000 à 12,000 personnes y sont communes. John-Hopkins et Mt-Washington attirent près de 10,000 spectateurs à Baltimore.

Et dire que la crosse est anémique au Canada!

DANS L'ARENE

Georges Carpentier, l'idole de France, n'en a pas encore assez. Il dit qu'il continuera à se battre tant que les imprésarii voudront l'engager. C'est dire que Georges sera encore longtemps au poste, car le public aime à le voir à l'oeuvre.

Eddie Williams annonce qu'il est prêt à lancer Bobby Booth contre Bobby Ebber, champion poids-coq canadien, dès qu'Ebber se décidera à faire 124 livres.

Fred Bretonnel, champion poids-léger de France depuis quatre ans est arrivé à New-York, sous la tutelle de son père et gérant, Jules Bretonnel. Il rencontrera Stan Loayza, du Chili, en juillet. Bretonnel n'avait que 17 ans, lorsqu'il décrocha le titre français.

L'attitude de Tex Rickard était à prévoir. Pour lui, c'est une question d'argent. En alignant Dempsey contre Wills, cette année, il tuait ses chances d'un autre match profitable l'an prochain. Que Tunney ou Jack Dempsey gagne, en septembre, peu lui importe. Il lui reste toujours le nègre pour un match décisif.

La bataille Latzo-Harmon, pour le champion welter qui devait avoir lieu mercredi soir, au parc Dreamland, Newark, a été remise à mardi prochain, à cause de la pluie. C'est la deuxième fois que la joute est remise.

On annonce de New-York que Jack Dempsey se mettra à l'entraînement le 1er août, en vue de sa prochaine bataille avec Gene Tunney.

Phil McGraw, poids-léger de Détroit, a obtenu la décision sur Geo. Bolduc, de Lewiston, Maine, dans un récent combat de dix assauts, à New-York.

Plusieurs pugilistes sont affligés de mains fragiles qui les forcent au repos. Joe Lynch et Bud Dempsey ont dû contremander leurs engagements à cause de leurs mains endommagées.

Une soirée de boxe en plein air qui devait avoir lieu mercredi soir à Boston, a été remise à vendredi soir, à cause de la température menaçante. Bud Gorman, de Kenosha, Wisconsin et Jack Sharkey champion poids-lourd de la Nouvelle-Angleterre, devaient fournir l'attraction principale.

NOTES DU SPORT

Les premiers tournois de natation pour le championnat d'Europe, auront lieu à Budapest, en août. La Grande-Bretagne et la Suède y seront représentées.

Il n'y a guère d'amitié entre les Géants et les Pirates. Avant leur joute de dimanche à New-York, Snyder, receveur des Giants et Onslow instructeur des Pirates, en vinrent aux coups. On dit que le lanceur Yde, jadis un boxeur, attend Snyder quand l'occasion sera favorable de "se parler".

Histoire de Rire, à A. Weill, a gagné la course à obstacle de 5,000 mètres hier, à Paris, rapportant 150,000 francs à son propriétaire. C'était le favori.

LA BALLE AUX BASES

Joe Kelly, ci-devant des Leafs, malmène la vieille pilule au compte des Chicago Cubs. S'il maintient son allure actuelle, Joe deviendra le meilleur frappeur de la ligue Nationale.

* * *

La course dans l'Internationale est à peu près la plus mouvementée que ce circuit ait fournie depuis de longues années. Baltimore, Toronto, Buffalo et Newark se talonnent et n'importe laquelle de ces troupes peut mettre la main sur les honneurs.

* * *

Dave Bancroft, gérant des Boston Braves, en est à sa douzième saison dans les ligues majeures. Il a porté l'uniforme des Giants, des Phillies et des Braves, après avoir fait ses débuts professionnels en 1909, dans la ligue Minnesota-Wisconsin.

* * *

Charlie Reynolds, lanceur-étoile du collège de Providence, s'est engagé avec les Pirates, de la ligue Nationale. Reynolds a remporté des victoires de 18 et de 20 manches sur Brown, dans la ligue intercollégiale, ce printemps.

* * *

Au cours d'une récente joute à Forth Worth, Texas, le lanceur Grady Adkins, de Shreveport, perdit la tête, frappa l'arbitre Barr et menaça l'arbitre Osborne, avant qu'on ait réussi à l'expulser.

* * *

Un autre receveur universitaire passe dans les majeures. C'est Silver, de Notre-Dame, un jeune homme de promesse que les Brooklyn Dodgers ont l'intention d'aligner cet été.

* * *

Le transfert de Howard Ehmke à Philadelphie renforcira suffisamment les athlétiques pour en faire des concurrents sérieux dans la course au championnat. Ca devrait faire songer Miller Huggins.

* * *

Trois clubs mineurs ont fait des offres à "Big Al" Kruz, brillant lanceur gaucher de l'Université de la Pennsylvanie. Ce sont Providence, de la ligue de l'Est; Hagerstown, de la ligue Blue Ridge et une troupe de l'Association du Sud. Il acceptera l'offre de Providence.

* * *

Lorsque le primat d'Irlande arriva à Chicago, pour le Congrès Eucharistique, il s'en fut au terrain des White où jouaient les Yankees. Babe Ruth, en le voyant, mit un genou en terre et embrassa sa main.

LES GESTES DE LA CANADIENNE

DES INCIDENTS INTERESSANTS DANS LE JEUNE CIRCUIT DE HULL — LE SEGUIN EST MECONTENT.

Le club Dupuis est le club malchanceux, cette saison. Il occupe le caveau de la ligue, mais la gérance promet des remaniements immédiats. Espérons qu'elle réussira à mettre en scène une troupe capable de vaincre.

* * *

Le Séguin est mécontent de sa tenue au champ et comme il ne joue pas dimanche, il promet de prendre des forces pour son prochain combat.

* * *

Contrairement à leur projet, les Allumettes ne sont pas allés à Plantagenet, dimanche dernier, le club de l'endroit n'ayant pas donné signe de vie.

* * *

L'Eddy-Géant est dans la jubilation, après avoir pris la mesure du Séguin. Il se sent maintenant de taille à affronter n'importe quel club.

* * *

Le Hull-Royal a continué sa marche au championnat, dimanche dernier et il espère la continuer en enflammant les Allumettes, dimanche prochain, dans le deuxième conflit à l'affiche.

* * *

L'Eddy-Géants a aligné de nouveaux joueurs dimanche dernier, entre autres Rowen, un receveur; Schumann, un premier but; Grenon champ gauche et Bélanger, 3ème but. Avec des hommes comme cela les Géants seront difficiles à battre.

* * *

Si le club Dupuis met la main sur les joueurs qu'il a en vue, il sera le club le plus difficile à vaincre dans la ligue. La gérance désire prendre les devants dans la course et elle entend commencer son ascension dès dimanche prochain.

* * *

Harkins, l'excellent champ centre du Séguin, a été le meilleur homme de l'équipe dimanche dernier. Ces magnifiques arrêts lui ont valu les applaudissements de la foule à plusieurs reprises. Ça te fait honneur ça Hark!

LES ROUGES IRONT CONTRE LES BURGS

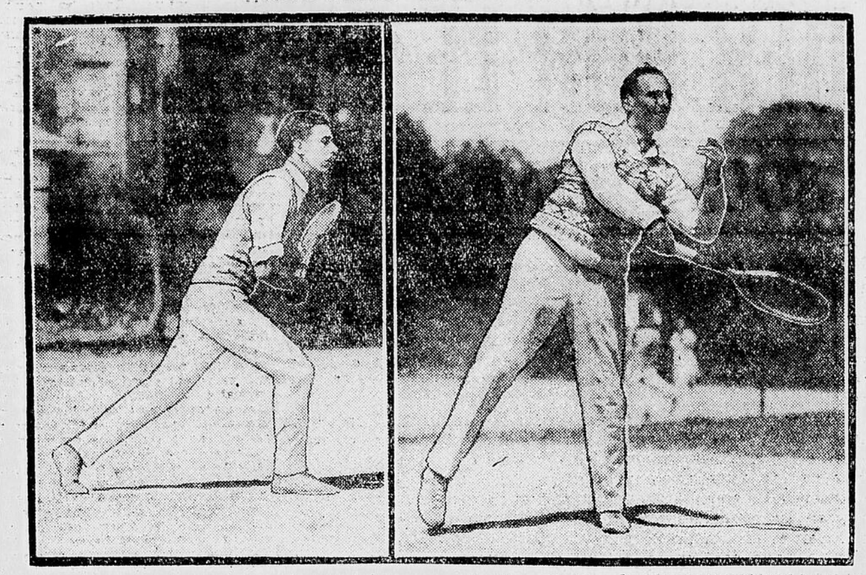
Le Laurier, un vieux champion de la ligue Indépendante, fera un autre effort vendredi soir, dans l'île Porter, pour se remettre sur pied dans la course actuelle du circuit de la Basse-Ville.

A cette occasion, il reçoit la visite du New-Edinburgh et tout porte à croire que la joute sera mouvementée, car les Rouges sont bien déterminés à vaincre. Ils auront probablement Pit St-Pierre et Renaud à la ligne de feu.

* * *

Chez les Rameurs, on verra la bande régulière des Boucher, des Clancy, des Dagenais et des Béland. La balle va au jeu vers les 6 heures 45. Qu'on se le dise!

NOUVEAU CHAMPION



ART. HAM (à gauche), le nouveau champion de tennis d'Ontario, battant LEROY RENNIE (à droite), l'ex-champion, par 4-6, 6-3, 6-2, 6-3, dans la finale provinciale. Ham est un des plus habiles joueurs canadiens, malgré son jeune âge.

LES BISONS ONT PARTAGE

SYRACUSE ET BUFFALO JOUENT L'UNIQUE PARTIE DANS L'INTERNATIONALE.

BUFFALO, 23 — Syracuse et Buffalo ont partagé une double-partie aujourd'hui; les Stars prirent la bagarre initiale, par 7-4, après avoir malmené Koupal, à la septième période. Buffalo enfila la deuxième joute, grâce à des circuits de Thompson et de Kelly.

LES RESULTATS

Première partie:

Syracuse	100 000 420	7	11 0
Buffalo	022 000 000	4	7 0

Mails, Schelberg et Niebergall; Koupal, Bolen et Lake.

Deuxième partie:

Syracuse	020 000 0	2	8 4
Buffalo	100 101 x	3	6 0

Frankhouse et Morrow; Kamp et Pond.

JOUTES REMISES

Baltimore à Newark; Reading à Jersey City et Rochester à Toronto pluie.

E. LEGER EST A L'HONNEUR

IL PILOTE TROIS NEGLIGES A LA VICTOIRE A LATONIA.

LATONIA, 24. — Le jockey E. Léger a été le héros de la matinée d'hier, à la piste de Latonia, car il pilota sous le fil trois négligés: McCullogh, Florida Girl et Porridge. Longchamps, bonne bête de trois ans, a été battue par Pandosto, sur le 1 1-16 mille.

LES RESULTATS

PREMIERE COURSE

McCullough	$15.40	7.80	5.40
Myra M.		7.80	5.40
Ray Jr			5.80

DEUXIEME COURSE

Gaffnay	$18.00	8.40	4.80
My Destiny		6.80	3.60
Antiquarian			2.80

TROISIEME COURSE

Florida Girl	$14.60	5.20	3.00
Ortlieb		4.80	2.80
Hydromel			2.40

QUATRIEME COURSE

Pr of Wales	$ 4.40	2.80	2.40
Teak		3.20	2.60
Rosebec			3.00

CINQUIEME COURSE

Lady Myra	$ 5.00	3.20	2.60
New Gold		6.80	4.80
Big Money			8.80

SIXIEME COURSE

Porridge	$13.00	7.20	3.80
Comrade		7.00	3.60
Port Star			2.60

SEPTIEME COURSE

Pandosto	$ 7.00	4.40	2.80
Longchamps		4.20	2.80
Dolly Boy			3.80

CETTE QUERELLE A ENFIN CESSE

LES MAGNATS DU TURF A CLEVELAND EN VIENNENT A UNE ENTENTE.

CLEVELAND, 24 — La querelle des amateurs de chevaux à Cleveland est définitivement réglée dans l'intérêt du sport. On sait que les contrôleurs des courses au galop et les directeurs du Grand Circuit se faisaient une lutte meurtrière depuis quelques années. Or les esprits les plus sérieux des deux factions en sont venus à une entente avec le résultat que le turf progressera sans entraves.

On annonce, en effet, que les trotteurs seront en scène à Cranwood, le 3 juillet; le Grand Circuit enverra ses trotteurs et ambleurs au poteau, à North Randall, du 5 au 10 juillet; viendront les réunions de courses au galop à Maple Heights du 12 au 28 juillet et à Thistledown du 29 juillet au 14 août.

Les trotteurs et ambleurs retourneront ensuite à Cranwood et à North Randall, puis une réunion de 15 jours à la piste Brooklyn, réservée aux courses de galop, terminera la saison du turf dans les environs de Cleveland.

ROSS ENLEVE LES DEUX BOURSES HIER

SUR LE TURF

Les Futurities des Eleveurs, des épreuves importantes pour trotteurs et ambleurs, auront de fortes valeurs, cette année. Les propriétaires qui ont inscrit des chevaux doivent verser $50 pour les bêtes de deux ans et $100 pour les chevaux de trois ans.

* * *

Fox Law, à Sir Abe Bailey, coté à 5-1, a gagné la plate Northumberland, de $10,000 ajoutés, disputée mercredi à Newcastle, Angleterre, sur la distance d'un mille. La classique date de 1883. Tournesol, à M. Calmann, fut deuxième et Templestow, troisième. Six chevaux ont couru.

* * *

W. M. Wright a ajouté 207 acres de terrain à sa ferme Calumet, près de Lexington, Kentucky. Il lui a fallu débourser $550 l'acre.

* * *

Le jockey vétéran Romanelli qui fait la campagne canadienne a été mandé d'urgence à New-York, où sa soeur est dangereusement malade.

* * *

Un autre jockey vient d'être ajouté aceux qui font le circuit canadien. C'est W. Smith, jusqu'à récemment à l'emploi de l'établissement W. J. Zeigler, de New-York. Il a obtenu sa mise en liberté et désormais il sera son propre maître.

* * *

S'il est permis d'en juger par le bon accueil qu'ont fait aux livres de conditions de Connaught, Dorval et Blue Bonnets, les turfmen actuellement dans l'ouest ontarien, ces trois pistes seront fort encouragées pour leurs réunions prochaines.

* * *

Nous constatons que les couleurs de Seagram sont généralement à l'honneur, quand Bourassa est à la roue. Bringloe agirait sagement en employant le jockey canadien-français plus souvent.

WHEATSTICK ET ATTICA TRIOMPHENT A FORT ERIE. —TAMARIND PASSE.

FORT ERIE, 24. — Les couleurs orange-noir de J. K. L. Ross ont brillé mercredi, au champ de courses local, lorsque des représentants du sportsman montréalais enlevèrent les deux épreuves principales de la matinée.

Wheatstick enleva le handicap Fort Erié de 1 1-16 mille, tandis que Attica mettait la patte sur la bourse Maple Leaf de cinq furlongs.

Wheatstick fut brillant. Walls se contenta de suivre les meneurs jusqu'au dernier tournant, alors qu'il prit la tête, mais il dut se démener pour résister à la poussée farouche du favori South Wind, dans les dernières verges. Wheatstick ne gagna que par une tête.

ATTICA VA BIEN

Les deux chevaux de Ross avaient été négligé des parieurs. Attica, avec Munden sur le dos, prit les devants, dès le début, pour mener de bout en bout, mais la pouliche fut conduite à la limite de sa force pour battre le favori, Bloom Tip, d'une tête.

Bourassa a donné une autre bourse à Seagram en conduisant Tamarind à la victoire sur Midinette et Byron.

LES RESULTATS

PREMIERE COURSE

Attica	$10.30	4.15	2.70
Bloom Tip		3.20	2.20
Fleur de Lis			2.25

DEUXIEME COURSE

Reigh Shot	$ 4.05	3.10	2.75
Sol		4.60	3.50
Master Maid			4.85

TROISIEME COURSE

Links	$ 5.35	3.10	3.05
Timeless		3.60	3.95
The Fenian			6.75

QUATRIEME COURSE

Alletache	$ 5.35	3.20	2.80
A. of Aces II		4.10	3.20
Downsview			9.50

CINQUIEME COURSE

Wheatstick	$20.50	6.40	4.20
South Wind		2.90	2.55
Begonia			6.50

SIXIEME COURSE

Tamarind	$ 7.20	4.80	3.50
Midinette		4.50	3.60
Byron			4.90

SUZANNE FAIT SON ORIGINALE

ELLE SE DIT MALADE ET NE JOUE PAS. — LES FRANCAIS HEUREUX.

WIMBLEDON, 24 juin.—Les joueurs français ont continué leur bonne besogne dans le tournoi de tennis de Wimbledon. Jean Borotra a battu A. Lycze, d'Angleterre, 3—6, 6—4, 7—5, 6—3. André Gobert et Max Decugis ont battu R. D. Poland et R. Dash, 6—2, 6—2, 6—4. Jacques Brugnon et Henri Cochet ont battu G. Schuerler et H. Westelaar, 6—1 6—2, 6—2.

A. Lowe, le vétéran de la Grande-Bretagne, a battu Lindop, 6—1, 6—1, 6—2. Mlle Joan Fry a éliminé Mlle E. Bennett, 6—3, 4—6, 7—5. D. M. Greig a battu Turnbull, vétéran des séries de la coupe Davis, par 6—4, 3—6, 6—2, 6—0. D. Stralem et A. Dudley ont éliminé G. Leembruggen et M. Van Dierfeen, 4—6, 6—1, 6—1, 6—2.

Howard Kinsey, des Etats-Unis, a battu Eduardo Flaquer, d'Espagne, 6—2, 6—2, 4—6, 3—6, 6—1. N. Sharpe a battu Lord Cholmondeley, 4—6, 6—4, 6—1, 6—3.

La Langlen, se disant malade, a refusé de jouer et ses parties ont été contremandées, au grand chagrin de la reine Marie.

LES AMERICAINS FONT DU BEAU TRAVAIL

STE-ANNE, Angl., 23 juin.—Les envahisseurs ont brillé aujourd'hui, dans la première ronde du tournoi de golf anglais. Walter Hagen mena le bal avec un pointage-record de 68 pour les 18 trous et quatre Américains le suivaient de près. Ce sont Bill Mehlhorn, 70; Al. Watrous et Fred McLeod, 71; Bobby Jones, 72.

R. A. Whitcomb, jeune expert anglais, et Tom Wilson, d'Ecosse, suivaient avec 72.

On estime que les chances des Anglais sont plutôt minces dans le tournoi actuel.

LES WHITE SOX EN DEUXIEME

CHICAGO GAGNE L'UNIQUE JOUTE DE L'AMERICAINE CONTRE INDIENS.

CHICAGO, 23 juin:—Chicago a enlevé la deuxième place dans la ligue Américaine, en triomphant de Cleveland, par 5—2. Blankenship fut invincible jusqu'à la 7ème période, alors que ses deux passes donnèrent deux points aux visiteurs. Le résultat:

Cleveland	010 000 200	3	10 2
Chicago	101 002 01x	5	11 0

Uhle et Myatt; Blankenship et Crouse.

Note: Washington à Philadelphie, pluie,—Deux parties seulement à l'affiche.





Commandez cette delicieuse douzaine pour le foyer

LA Délicieuse Douzaine! Douze bouteilles de "Canada Dry" dans un cartonnage petit mais substantiel.

Douze bouteilles remplies d'un étincelant breuvage qui donnera de la saveur au lunch et au dîner.

Splendide pour verser dans les verres fins lorsque vous avez de la visite! Pour servir aux enfants! Pour emporter avec vous dans vos randonnées en auto! Pour apaiser votre soif l'après-midi. Pour boire au coucher quand vous sentez le besoin d'un breuvage rafraîchissant!

Le fait d'avoir cette Délicieuse Douzaine dans la maison vous donne l'assurance que vous aurez toujours quelque chose d'exquis à servir à vos bons amis lorsqu'ils se présentent inopinément, ou pour varier la monotonie de vos repas dans votre famille.

N'oubliez pas quand vous rédigerez votre prochaine commande d'épicerie d'ajouter le "Canada Dry" à la liste des articles dont vous avez besoin pour la fin de semaine. Vous pouvez vous procurer le "Canada Dry" partout et aussi le Paquet d'Hôtesse spécial de douze bouteilles,

"CANADA DRY"

Fait au Canada par J. J. McLaughlin Limited, Toronto et Edmonton. Etabli en 1890. Aux Etats-Unis, Canada Dry Ginger Ale, Incorporated, New York.

Vendu par S. J. MAJOR, LTEE, Ottawa

Fournisseurs brevetés de Leurs Excellences Lord et Lady Byng de Vimy

LE WHEATLEY VA A JOLLY ROGER

QUATRE PARTANTS SEULEMENT DANS LE STEEPLECHASE A AQUEDUCT.

AQUEDUCT, 24. — Jolly Roger, un favori que montait Crawford a gagné le steeplechase Wheatley, de $2,500 ajoutés, l'épreuve principale de la séance de mercredi, à la piste locale. Quatre chevaux seulement partirent. Gasper prit la place et Gunboat fut troisième, cependant que St-Pancras complétait le champ.

Prince of Bourbon, conduit par Sande, a pris le handicap Epinard, sur les 6 1-2 furlongs, battant Loved One, Bull Run, Quatrain, Voltaic et autres bons chevaux.

LES RESULTATS

PREMIERE COURSE

Athel	5—1	2—1	a—p
Doubloon	—	5—2	6—5
Pop Bell	—	—	8—5

DEUXIEME COURSE

Jolly Roger	a—p	2—5	—
Gasper	—	7—5	—
Gunboat	—	—	—

TROISIEME COURSE

TROISIEME COURSE

Bou Chaib	7—5	1—3	—
Harrovian	—	1—4	—
Haut et Bon	—	—	—

QUATRIEME COURSE

Pr. of Bourbon	11—5	4—5	2—5
Loved One	—	4—5	2—5
Bull Run	—	—	1—2

CINQUIEME COURSE

Buttercup	12—1	5—1	5—2
Bombshell	—	5—2	6—5
Delhi Boy	—	—	1—4

SIXIEME COURSE

Uncle Hood	9—2	7—5	1—2
Crystal Domino	—	3—5	1—4
Dignus	—	—	1—4

ASSOCIATION AMERICAINE

Indianapolis	3	7	0
Milwaukee	2	6	4

Speece, Wiener et Hartley; Gearin et McMenemy.

Columbus	12	9	3
St-Paul	3	6	9

Lyons et Hruska; Johnson, Farquahar et Hoffman.

Tolédo	3	8	0
Minneapolis	11	15	1

Maun, McCullough, Woolfolk et Urban; Middleton et Byler.

Louisville	2	8	3
Kansas City	3	11	1

(13 manches.)

Deberry et Devormer; Meine et Shinault.

ADA A DU SUCCES

BUFFALO, 24. — Mlle Ada MacKenzie, de Toronto, le dernier espoir du Canada, dans le tournoi de golf local, s'est maintenue dans la course en battant Mlle Helen Payson, de Portland, par 2 et 1, hier.

LES ROBINS SONT FORTS

BROOKLYN ENLEVE DEUX JOUTES AUX BRAVES.— HORNSBY TRAVAILLE.

BOSTON, 23 juin.—Des ralliements à la neuvième manche ont donné à Brooklyn une double partie sur les Braves, au pointage de 3—1 et 6—4. L'erreur de Bancroft sur le coup de Standaert, alors que les sacs étaient pleins, donna la première joute aux Robins. Les résultats:

1ère partie:

Brooklyn	000 000 003	3	7 0
Boston	0000 010 000	1	5 1

Petty, Ehrardt et Hargreaves; Benton et Gibson.

2ème partie:

Brooklyn	000 120 012	6	15 2
Boston	101 020 000	4	6 1

McWeeny, Ehrardt et O'Neil, Hargreaves; Goldsmith, Graham, R. Smith, Mogridge et J. Taylor.

HORNSBY COGNE

ST-LOUIS, 23 juin.—Le circuit de Hornsby, avec les sacs pleins, à la 7ème période, a donné aux Cardinaux une victoire de 6—2, sur les Pirates, après un beau duel de lanceurs Le résultat:

Pittsburgh	010 000 010	2	5 2
St-Louis	000 200 40x	6	7 1

Songer et Gooch; Haines et O'Farrell.

RECRUE UTILE

CINCINNATI, 23.—Tolson, frappant pour Heathcote, à la 10ème période, descendit un circuit avec Adams en route, et les Cubs enlevèrent aux Reds la dernière partie de la série, par 5—3. Luque fut atteint à la tête par une balle lancée et il lui fallut se retirer. Le résultat:

Chicago	010 002 000	2	5 6 0
Cincinnati	000 001 002	0	3 10 2

Root et Gonzales; Luque, Rixey et Hargrave, Picinich.

Note: Philadelphie à New York, pluie.

LES JOUTES DE L'AMERICAINE

AUJOURD'HUI

New York à Boston.
Cleveland à Chicago.
Washington à Philadelphie.

VENDREDI

New York à Boston, 2 joutes.
Cleveland à Détroit.
St-Louis à Chicago.

MLLE LEITCH JOUE DANS LA FINALE

HARLECH, Galles, 23.—Mlle Cecil Leitch a éliminé Mlle Simone De la Chaume, du tournoi de golf féminin d'Angleterre, et elle rencontrera Mme Garon, une autre Anglaise, dans la finale, jeudi. Mme Garon battit Mme McNair, dans la demi-finale.

Voir aussi page 8

LES ETOILES DE LA CAPITALE BATTU

Mlle BREMNER ET A BELLIVE SONT NOS SEULS GENS HEUREUX.

MONTREAL, 24 — E. H. Lafrboise rencontrera G. Nunns, de Toronto, aujourd'hui dans la quart-finale du tournoi de tennis au club Mont-Royal. Il battit G. Whitlock, un fort joueur local, par 6—1, 6—3. G. W. Leslie, en battant Viau, d'Outremont, 6—1, 6—0, passe à la quart-finale contre A. Ham, de Toronto.

Dans les doubles, A. J. Belliveau et Mlle M. Bremner, Ottawa, ont battu P. S. White et Mlle Burritt, Toronto, 8—6, 6—1.

Mlle Seager rencontrera Mme Beaupré, de Québec, et Mme Coke, de Toronto, jouera contre Mlle Haselden, Montréal, dans la demi-finale des dames.

Ham et Nunns, de Toronto, ont battu Phillips, de Cornwall, et Coulson, d'Ottawa, cependant que Cassils et Dunlop, de Mont-Royal, éliminaient Belliveau et Condon, d'Ottawa.

Une nouvelle Chevelure Grâce au KOTALKO



"Depuis longtemps je perdais graduellement mes cheveux. Je devins presque complètement chauve ayant plus que quelques rares cheveux.

"La petite photographie a été découpée d'un groupe de joueurs de ballon, et un grand nombre de personnes peuvent vous affirmer que c'est bien moi quand j'étais chauve. La plus grande a été prise après que j'eus employé trois boîtes de Kotalko. Remarquez la différence.

Telle est la déclaration certifiée de Jack Evans, l'athlète bien connu. Ce n'est qu'une personne entre des milliers qui ont fait usage de Kotalko et qui déclarent hautement, sans sollicitation, qu'il a arrêté la chute des cheveux, fait disparaître les pellicules ou fait croître une nouvelle et abondante chevelure. Vous pouvez vous procurer le véritable Kotalko dans n'importe quelle bonne pharmacie, ou écrivez et demandez-en une

BOITE D'ESSAI GRATUITE

Afin de prouver l'efficacité de Kotalko sur la chevelure des hommes et des femmes, les manufacturiers sont prêts à en envoyer une boîte gratuite à l'essai à quiconque en fera la demande. Pas de frais de douane à payer. Ecrivez à la Kotal Co. A-203, Station L, New-York.



LES PETITE… DONNENT …

2 Remerciements

JOUBARNE—La famille Alphonse Joubarne désire remercier toutes les personnes qui leur ont témoigné des sympathies à l'occasion de la mort de M. Alphonse Joubarne soit par offrandes de messes, bouquets spirituels, fleurs, visites ou assistance aux funérailles. 2-143

4 Mariages

DESJARDINS-WATTERS—M. et Mme Elie Desjardins ont le plaisir de faire part à leurs parents et amis du mariage de leur fille Marie-Ange à M. Arthur Watters, fils de M. et Mme Pierre Watters. Le mariage aura lieu le 30 juin à 7 h. 30 en l'église Notre-Dame de Hull. Pas de faire part. 4-143

5 Naissances

LEBEL—M. le Docteur et Madame M. W. LeBel, (née Germaine Beauvais) d'Ottawa ont le plaisir de faire part à leurs parents et amis de la naissance d'une d'une fille née le 18 juin à l'Hôpital Civique, baptisée sous les noms de Marie-Thérèse-Paulette-Marguerite. 5-143
TRUDEL—A M. et Mme Walter Trudel, un fils né le 21 courant. 5-143

6 Décès

RENE DE COTRET—Françoise René de Cotret, enfant de M. et Mme Benoit J. René de Cotret, décédée le 22 juin à l'âge de 6 ans. Funérailles vendredi matin, en l'église Notre-Dame de Hull à 8 h. Départ du cortège funèbre à 7 h. 45 du No 175, rue Notre-Dame, Hull. Parents et amis sont priés d'y assister sans autre invitation. 6-144

11 Monuments

B. ANGER—Manufacturier de Monuments spécialité: Lettrage au cimetière. Chemin de Montréal. Eastview, Ont. Rid. 7058-W. 11-146
J. P. LAURIN—95 rue George, Ottawa, Monuments faits des meilleurs marbres et granits. Nos prix sont les plus bas. 11-145

15 Servantes demandées

SERVANTE générale parlant anglais, $20 par mois, 100 rue Metcalfe. 15-145
SERVANTE générale sachant faire la cuisine $25 par mois. S'adresser Mme Curphy, 34 Amherst, Wrightville. 15-143
SERVANTE demandée. S'adresser 80 Maisonneuve, Hull. 15-143
JEUNE FILLE comme servante générale doit parler anglais, 100 Metcalfe. 15-228

16 Femmes, filles demandées

CUISINIERE — S'adresser Garage Laval, angle Laval et Principale, Hull. 16-143
CUISINIERE demandée à Osgoode Hôtel, angle Besserer et Nicolas. 16-143
FEMME de 35 ans parlant français et anglais pour sollicitation, pouvant se faire $5.00 par jour, s'adresser 162 Laurier Est après 6 h. p.m. 16-145
FILLE d'expérience, références exigées. S'adresser 21 rue Wellington, Hull. 16-144

19 Instituteurs demandés

INSTITUTRICE pour enseigner le français à East Aldfield. Pour information s'adresser Rosario Séguin, sec. trés., East Aldfield, Ont. 19-144
INSTITUTRICE demandée pour école No 2 Cosby. Salaire $800.00. Référence et certificat exigées. Wm. Mayer, Sec., Noëlville, Ont. 19-145

20 Elèves demandés

A BAS MAUVAISES STENOGRAPHES! Sténographie Perrault-Duployé, bilingue, 3 mois. Approuvé Conseil instruction Publique. Commission Scolaire. Auteur enseigne par correspondance ou sur place. 135 sténographes officiels. Institut Sténographique Perrault. 3 Ouest, avenue des Pins. Montréal. Plateau 2660. 20

21 A louer

MAISON d'été de l'Institut Jeanne d'Arc, "Villa Lorraine" Glenlivert, Wakefield, P.Q. Un endroit idéal pour le repos des vacances lacs, bois, montagnes. S'ouvrira le 1er juillet. Pour admission s'adresser Mère Supérieure, Institut Jeanne d'Arc. 21-146
PLAIN-PIED (flat). 6 chambres, $19.00 par mois. S'adresser à 168 Glenora. Tél: C. 6295-W ou à C. 6696-W. 21

22 Maisons à louer

QUELQUES MAISONS dans Hull. S'adresser Mme Louis Séguin, 83 St-Florent, Hull. Sh. 546-W. 22-146

24 Chambres à louer

CHAMBRE meublée, en avant, dans paroisse du Sacré-Coeur. S'adresser 435 Cumberland près de la rue Rideau. 24-145

25 A vendre

GARAGES NEUFS—à l'épreuve du feu, modernes. $79. Métal ou bois. Catalogues sur demande. Canada Engineering Construction Co. Tél. Queen 6860 25-157
FERS A FRISER—79c avec garanti pour 1 an. Robert et Reny, 152 Rideau, Tél. Rid. 112. 25
PIANOS de Pratiques en état de premier ordre $65 et plus. $5 comptant, $4 par mois. C. W. Lindsay, Limited, 189 Sparks. 25-146
TERRAIN vacant rue Water, S'adresser par téléphone. Rid. 1081. 25-145
VITRINES (show-case), Comptoir. S'adresser 43 St-Henri, Hull. 25-143
$90 achètent un Phonographe Modèle Console Lindsay. Conditions: $5 comptant, $5 par mois. Splendide aubaine, C. W. Lindsay, Limited, 189 Sparks. 25-146
$285 achètent un piano droit Lindsay, bon comme neuf. $20 comptant, $8 par mois. Aubaine C. W. Lindsay, Limited, 189 Sparks. 25-146

26 Maisons à vendre

BONNE GRANDE MAISON—bâtie sur deux lots, garage, écurie dans le centre du village près de l'église. Bon marché. S'adresser Mme A. Paquet, Embrun, Ont. 26-145
CHANCE EXCEPTIONNELLE — Grande maison, bien finie, deux logis, installation pour poêle électrique, commodités modernes. Tél. Rid. 2618-W. 26-145
MAISON—rue Notre-Dame, Hull, $300 comptant—balance comme loyer. Chance exceptionnelle pour prompt acheteur. Conditions faciles. L. Bissonnette, 210 Principale, Hull. Rid. 1199. 26
SUPERBE MAISON de sept pièces, A. Lefebvre, Ontario, Cave cimentée, grand terrain, remise, écurie, eau filtrée. Vente pour règlement de succession. S'adresser 9, St-Bernard, Hull, ou 380 Clarence. 26-151

27 Fermes à vendre

TERRE de 50 acres à un mille et demi du village de South Indian vendra bon marché à prompt acheteur. S'adresser à Mme A. Paquet, Embrun, Ont. 27-145

29 A vendre ou à échanger

JOLIE RESIDENCE à vendre ou à louer. S'adresser A. W. Monette, agent d'immeubles, 119 rue Principale, Hull. Sh. 2059. 29

30 Divers

MACHINE à additionner ou à écrire de toutes sortes. Réparages, J. M. Hill, 28 Wellington, Ottawa. 30-165

36 Assurances

J.-HENRI BELANGER. — Assurances-feu. Etabli en 1900. 119 Principale, Hull. Sher. 2059, 2022. 36

38 Autos et accessoires

McLAUGHLIN—6 cylindres, Overland marque 90, Chevrolet marque 490, Camion Ford, ½ tonne. S'adresser 60 Lévis, Hull de 5 à 9 h. p.m. 38-146
PARTIES USAGEES D'AUTOS—Achetons et vendons des parties. Expert mécanique. Caver Frères, 40 Queen ouest. Sh. 213. 38-71
J. E. POIRIER, 87 Victoria, Hull. Sh. 1252-J Vulcanisateur de pneus, accumulateurs réparés, rechargés, loués, ignition. Ouvrage garanti. 38

39 Garages

HULL AUTO PAINTING & VARNISHING CO.—Service de garage, peinture, bourrure, accessoires. Service de Taxi. Villeneuve et St-Denis, 19 Principale, Hull. Sh. 637. 39

40 Taxis

DALHOUSIE TAXI—Paul Gauthier, prop., Sedan Nash et Hudson, 7 passagers. Tél: Rid. 881-534. 40-165

OCULISTE

SPECIALISTE

Dr Adolphe Drouin

Des Hôpitaux de Paris et Lyon

Yeux, Oreilles, Nez et Gorge

Attaché à l'Hôpital Général
Consult.: 11-12, 2-5, 7-8

95, rue Rideau Tél: R. 4780

45 Fourrures

HECTOR DONALDSON, 215½ Bank (en haut) Queen 8619.—17 ans en affaires au même endroit, 31 ans d'expérience. Un seul prix suivant la quantité et la qualité. Assurance garantie. 45
MESDAMES—Faites réparer vos fourrures durant l'été et vous épargnerez de l'argent. Doublures pour manteaux $10 et plus. Arthur Larose, 9 Nicolas, Marchand-tailleur en fourrures. Rid. 5422. 45
PARURE DE FOURRURE—Renard, Martre de Roche, Vison, Fitch, Ecureuil. Aux plus bas prix. Emmagasinage gratis avec réparation durant l'été. J. A. Cloutier, 384 Somerset-ouest, près de Bank. Q. 1506. 45
TOUR DE COU en fourrure, $5.00 en montant. Alfred Côté. Le foyer des bonnes fourrures. 180 Rideau. Tél: Rid. 766. 45

48 Combustible

BON BOIS sec de 4 pds, $5.50 la corde, $2.75 demi corde, coupé, $3.00 le voyage. Rid. 346-W. G. Vanasse. 48
BELANGER FRERES & CIE LTEE. Gros et détail. 119 Principale, Hull. Sh. 2023-2059. 48
O'REILLEY & BELANGER LIMITEE. Bureau 22 Sparks, Ottawa. Queen 860-861. 48
BOIS dur, lots de wagons de 4 pds, $9.00 la corde, à la corde, $11; voyages, $4.50; aussi charbon, coke. J. Dolan & Fils. R. 1905. 135 Chapel 48

Ouvrage en fer

ECHELLES de sauvetage, clôtures, escaliers droits ou tournants en fer. Ottawa Iron Works, 96 Nelson. Rid. 3267.

51 Electriciens

ADELARD DOMPIERRE—maître électricien autrefois 94 Wellington, demeure maintenant 111 Principale, Sh. 6223-W. 51
EMILE MARTEL, Entrepreneur-Electricien. Appareils électriques. 18½ Langevin. Tél. Sh. 3479-J. 51
EMILE BEAUDRY, 363 St-Patrice, Ottawa. Tél. Rid. 4406. Distributeur pour poêle électrique McClary. Accessoires pour radio. Entrepreneur-Electricien. 51

53 Entrepreneurs

H. DAGENAIS—Travaux de constructions. Expert. Réparations de tous genres. 158 St-Patrice. Rid. 1624. 53

55 Peintres-décorateurs

GAREAU—Pour vos travaux du printemps, décorations ou peinture, consultez-nous. 130 Nelson. Tél. Rid. 5421-W. 55

57 Plâtriers

ALPHERIE VIAU—Entrepreneur-plâtrier. Expert en stucco. Demandez soumission, 63 St-François. Sh. 2247-W. 57

74 Modistes

CONFECTION pour dames, fillettes. Spécialité: Costume-Tailleur, vous garantis-sons notre ouvrage, Mme Vve Alfred Navion, 234 Montcalm.
COUTURE de tout genre garantie ainsi que toilette de dames, ira à domicile, s'adresser Tél: Rid. 2458-W. 74-144

75 Teinturiers

NETTOYAGE—remodelage de chapeaux de tous genres, satisfaction. E. Wilson, 67 Bank. 75

77 Epiciers

J. B. BLAIS—Epicier. Spécialité: Fleur, Foin et Grain. 264 Blvd. St-Joseph. Wrightville. 77-145

78 Architectes

BRODEUR & PILON, 18 rue Rideau. Queen 3086; 2 rue Châteauguay. Sh. 2950. 78

79 Avocats

BELCOURT, LEDUC & GENEST, avocats, 18, rue Rideau, Ottawa (Edifice Banque Nationale). 79
J.-NOEL BEAUCHAMP, B.C.L., avocat, 121 Principale, en face du Théâtre Laurier, Hull. Sher. 1857. 79
AUGUSTE LEMIEUX, C.R., avocat, Ontario et Québec. 18, rue Rideau, Ottawa. (Edifice banque Nationale). Tél: Queen 240. 79
SEGUIN, SAINT-JACQUES & CHARLEBOIS, avocats notaires. Argent à prêter. 18, rue Rideau, Ottawa. Tél. Queen 1186. 79

P… VOUS

Si vous êtes sans … suivez régulièrement … fiée du "Droit" ou a… vice c'est le plus sur…

80 …

DOCTEUR … W. LEBEL, Chirurgien … ché à l'Hôpital Civique … Laurier-est, Ottawa. Tel. Rid. 5397.
DOCTEUR EUGENE GAULIN, … Chirurgie, assistant étranger à … pital Sainte-Anne de Paris — 212 … trice. … 659.
Dr RHEAUME — Médecin-Chirurgien … tendant à l'Hôpital St-Vincent, Ma… de la g… ble de lait Ottawa. Pour … Maladies des Femmes, Enfants, 200 … rence, à … King et Nelson, Tél. R. … 80

81 Specialistes

DOCTEUR … taux de Paris, Médecin chirurgien … ché à l'Hôpital Général de la rue … Spécialité: Voies urinaires, chirurgie … femmes. 161 Stewart. Tél. Rid. …
Dr J. L. … Gynécologiste à l'Hôpital Général … mes. 21 Stewart. Tél. Rid. …

82 Dentistes

DOCTEUR J.-A. GAUTHIER, Edifice … l'Union … Ottawa. Tél. Rid. …
DOCTEUR E. L. DESROSIERS … 105 Rideau … Tél: Rid. … 3071.

Manufacturiers de mate…

LA MAISON LAROSE, 129 Montcalm, … Sh. 2… Manufacturier de matelas … meubles … après emballage. … garantie …

SOUMISSIONS

Pour … Approvisionnement d… Charbon

Des soumissions … des Commissaires d'Ecoles de l'Hôpital Civique … tel de Ville … portant la souscription … mission pour … Charbon, seront reçues … le Greffier … juillet, 19… Les dernières formules de soumissions … peuvent être obtenus du soussigné … les heures … Daté à Ottawa … juin. NORMAN H. H… Greffier de la …

IMPORTANT

Les … tresignés … officiers … être publ…

AUTOS A LOUER
Sans Chauffeurs
Olds… Gray-Dort, Ford, etc.
$1.00 à $2.50 l'heure
Tarif s…
CANADIAN AUTO SALES
Service … Meo… et Diesel
803, rue Queen Tél: Q. 28…

Docteur …
SPÉ…
Maladies …
Consultations …
1-5 et 7-8.30 p.m. RUE …

FEUILLETON DU "DROIT"

"LE SECRET DE L'ESPAGNOL"

par HENRI GERMAIN

No 28.

Marthe, gagnée par cette émotion douloureuse, pleurait aussi, le visage enfoui dans son fin mouchoir de batiste.

Le grand-père Dorval prit doucement les mains de Pierre Leguen:

— Mon ami, fit-il d'un accent empreint de véritable sollicitude, mon cher ami, remettez-vous, je vous en prie?

Voyons, tout n'est pas dit; rien n'est sûr, ni définitif.

N'avez-vous pas remarqué la phrase dans laquelle le Ministre dit que Monsieur Yves Leguen a été vu, entraîné vivant par les ennemis?

—Si, si... mais ces sauvages-là n'ont pas dû lui faire grâce.

Ils l'ont tué, ils l'ont tué, ils l'ont tué, je vous dis, mon pauvre cher garçon! ...

Alors, maintenant, notre voyage, le bonheur, la fortune que nous apportions, tout cela ne sert plus à rien!

A présent que mon cher petit dort sous la terre brûlante de cette Afrique maudite, je n'ai plus rien à faire ici, plus rien, vous entendez! ...

Je n'ai plus qu'à m'en aller retrouver ma vieille compagne, pour pleurer avec elle le pauvre enfant que nous avons perdu!

En terminant, le malheureux homme se leva, prêt en effet à se retirer.

— Encore une fois, je vous en prie, insista le grand-père Dorval, restez mon cher Leguen.

Nous avons ici besoin de votre concours, de votre témoignage pour ce que vous savez.

Et, d'ailleurs, je vous le répète, j'ai le secret pressentiment que votre douleur est anticipée.

Pour moi, votre fils est encore vivant, j'en suis sûr, je le devine!

Allons, Leguen, mon ami du courage! ...

— Ah! grand-papa, si tu pouvais dire vrai? s'écria Marthe toute en pleurs.

— J'ai aussi quelque espoir, appuya madame Dorval compatissante; sans que je puisse m'expliquer pourquoi, je partage le pressentiment de mon beau-père.

Allons, Monsieur Leguen, restez avec nous, je vous en prie à mon tour très sincèrement; en vous demandant en même temps d'oublier certaines paroles amères, prononcées jadis par moi, à Pornic, contre vous et votre vaillant fils.

Je fus injuste, je vous en demande pardon?

— Ah! Madame, je n'ai pas de rancune; mon coeur est trop plein de chagrin.

M. Leguen, ne partez pas, supplia Marthe, puisque tous nous vous demandons de rester?

— Eh bien; oui, pour vous, Mademoiselle, parce que vous aimiez bien mon fils, mon malheureux enfant que je pleure! ...

L'ex-gardien de phare n'en put dire davantage, tant son émotion était poignante.

D'ailleurs, la porte venait de s'ouvrir; M. Dorval entrait en homme pressé.

Il ne s'étonna pas trop de trouver Pierre Leguen avec son père, car la femme de chambre l'avait informé.

Après quelques préliminaires de politesse et d'affection à l'égard de son père, l'armateur se déclara prêt à l'entretien désiré par le vieillard.

Les cinq personnages s'enfermèrent alors dans la bibliothèque.

Durant deux longues heures, ils discutèrent mystérieusement, relativement à la conduite qu'ils devaient tenir à l'égard du comte de Lagartijo.

Lorsque toutes les dispositions furent enfin arrêtées, la nuit était venue depuis longtemps déjà.

Pierre Leguen fut alors retenu au dîner familial, puisqu'il devait passer encore toute la journée du lendemain à Saint-Nazaire.

CHAPITRE ONZIEME

Le lendemain de ce jour où le grand-père Dorval et Pierre Leguen étaient revenus d'Espagne, porteurs de si graves révélations concernant le comte de Lagartijo, tous les membres de la famille Dorval se réunissaient dans le salon de l'armateur.

Ils attendaient impatiemment l'arrivée de l'Espagnol, habitué de faire une visite quotidienne à celle qu'il considérait toujours comme sa fiancée.

Pierre Leguen, modestement assis dans le fond de la pièce, assis tait à ce… sorte de conseil de… mille, … voix bas… sur les dernières… solutions …

Trois … coups heurtés discrets … à la port… interrompirent brusquement la …

Par le … de cham… annonça:

— Mon… tijo!

Les re… tôt vers … dans la … en souriant avec … suffisan… coutumière.

— Pe… dîost fit-il d'une voix … nore, je … heureux de voir … toute la … réunie.

C'est … de bon augure sans doute.

Et, t… go prése… la galamment ses hommages aux … à l'arma… eur une main que … ci fit m… baiser.

Enfin … une déf… rence affectée.

Mais, … le-corps … devant … vait pas … aperçu tout d'abord.

— Ca… me de …

Ah! … exemple, je ne m'… dais pas … vous retrouver ici, … ami.

Est-ce … que mes affaires vo… téressen… rai… basé…

— Pe… Leguen d'… ton enthousiasme.

— Ce… grand-pe…

— Per… peu, M… urs.

— Vo… à l'heure … monsieur le comte.

Mais … veillez vous asseoir … fils va … vous expliquer … motifs d… naire de …

En di… cela, le vieillard … va, puis …

Faits Ottawa

Le fort vent qu'il faisait ce matin faisait battre fortement un auvent aux Dominion Stores, Limited, de sorte que ce pouvait être un danger pour les piétons. On téléphona au poste des pompiers no 2 où on envoya des hommes pour attacher l'auvent.

* * *

Les gardes à pied du gouverneur ont tenu hier soir au manège militaire une parade spéciale, afin de se préparer à la cérémonie de prorogation du parlement.

* * *

Un auto Ford conduit par M. A. Malotte, Notre-Dame de la Salette, Qué., a été grandement endommagé hier soir dans une collision avec un autre auto conduit par M. A. Cook, des appartements Tacistock. L'accident est arrivé à l'angle de la rue Bank et de la première avenue. Personne ne fut blessé. Deux roues ont été brisées et le corps de l'auto ainsi que le garde-boue ont été endommagés.

* * *

Une assemblée des anciens résidents de Cornwall, Stormont, Dundas et Glengarry a été tenue hier soir au no 19 rue Elgin. Cette assemblée fait présager qu'il y aura une nombreuse réunion de gens d'Ottawa à Cornwall le 2 août. Le Dr Hamilton, député de Cornwall et Stormont, porta la parole et assura tout le monde d'une chaude réception à Cornwall.

* * *

Les représentants de divers clubs et autres organisations se rendront en autos à Montréal pour assister le soir à un banquet à l'hôtel Windsor. Les membres des clubs et des organisations de Montréal seront les hôtes ce banquet. Le but de cette visite est d'annoncer les fêtes du centenaire et l'exposition d'Ottawa. Le voyage sera sous la direction de l'échevin Sims, de MM. Carruthers et J. Laflamme. M. Aurélien Bélanger, député provincial de Russell, M. Hector Ménard, président général de la Société St-Jean-Baptiste d'Ottawa, seront au nombre des orateurs au banquet. Le maire Balharrie et le commissaire Mc Elroy iront aussi à Sherbrooke et à Québec afin de lancer des invitations officielles aux maires de ces endroits. Le maire Lambert de Hull sera aussi invité à se joindre à ce groupe de visiteurs à Montréal.

* * *

Un jeune daim d'environ un an a été aperçu lundi à Woodroffe, près du temple anglican St-Martin. C'est la première fois que la chose arrive depuis environ une trentaine d'années.

* * *

Le Dr L. S. Klinck, qui était hier soir l'hôte de l'University Club, a prononcé un discours sur l'importance des universités d'Etat dans l'éducation supérieure, malgré les objections qu'on formule. Le Dr Klinck fut présenté par le Dr Harris, président qui parla de la carrière du Dr Klinck, autrefois attaché à la faculté du collège d'Etat de l'Iowa, et doyen de la faculté d'agriculture de l'Université de la Colombie Anglaise. L'orateur déclara que l'uniformité dans l'éducation est contraire au génie du peuple canadien et qu'une université doit fournir autant que possibles des facilités de recherches.

* * *

René Lacoste du canton de Gloucester en cour de police de comté hier après-midi s'avouait coupable d'avoir eu des liqueurs en d'autres endroits qu'à sa résidence privée. Le magistrat Joynt le condamna à $100 d'amende et aux frais.

LE PROJET DE LA REEVALUATION EST ADOPTE AU SENAT

Ce projet, qui a trait à la réévaluation des terres concédées aux soldats, a subi hier sa troisième lecture au sénat avec certains amendements.

Le Sénat a adopté en troisième lecture hier un projet de loi tendant à faire la réévaluation des terres concédées aux soldats sous le régime de la loi d'Etablissement des soldats sur les terres. Cependant, le bill comporte maintenant certains amendements que la Chambre des communes devra accepter.

La modification principale est d'avoir substitué la cour d'Echiquier du Canada aux divers comités d'arbitrage régionaux afin d'entendre les appels des intéressés. Telle qu'est maintenant la loi, le soldat colon peut demander une nouvelle évaluation de sa terre à la commission d'Etablissement et, si l'on n'en arrive pas à une entente, il peut interjeter appel devant la cour d'Echiquier. Droit est donné au gouverneur général en conseil d'édicter des règlements afin de modifier ou de supprimer certaines règles de procédures de la cour d'Echiquier, afin que ce tribunal puisse connaître des causes d'évaluation. La décision de ce tribunal sera finale.

Les colons dont les arrangements avec la commission sont terminés et qui veulent revenir sur leurs terres dans le cas où elles n'auraient pas été vendues jouiront aussi des avantages de la nouvelle évaluation.

Cours des devises étrangères entre banques.

Fournie par la Banque Canadienne Nationale.—Service des Obligations étrangères, MONTREAL.

FERMETURE DU 22 JUIN 1926

New York, dollar		5-32 esc.
Londres, livre	4.86 3-16	4.85 7-16
Paris, franc	.0284	.0284
Bruxelles, franc	.0286	.0286
Rome, lire	.0361	.0361
Bâle, franc	.1936	.1933
Rotterdam, florin	.4017	.4011
Stockholm, couronne	.2684	.2681
Oslo, couronne	.2214	.2211
Copenhague, couronne	.2652	.2649
Madrid, peseta	.1619	.1617
Berlin, mark-or	.2381	.2378
Prague, couronne	.0296	.0296
Athènes, drachme	.0128	.0128
Rio de Janeiro, milreis	.1582	.1580
Hongkong, dollar	.5545	.5537
Pologne, zloty	.10	.10
Yougoslavie, dinar	.0179	.0179
Indes, roupie	.3630	.3625

LISTE COMPLÈTE DES PRIX À L'ACADÉMIE DE LA SALLE

Nous avons publié hier le compte-rendu de la distribution des prix et de la collation des diplômes à l'Académie LaSalle lundi. Voici la liste complète des gagnants:

Cours élémentaire

Deuxième année:—Hervé Pinard, Raymond Guttadauria, Silvio Richard.

Troisième année:—René Legault, Léonard Roussel, Léo Dugal.

Cours moyen

Première année:—Roland Renaud, Paul-Emile Dubrule, Raymond Laberge, Honoré Charlebois.

2ème année:—Edgar Guay, Fernand Baril, Lauriault Clifford, Adélard Sabourin.

3ième année:—E. Ouellette, J. M. Mathé, G. E. Vincelette, A. M. Bélanger.

Cours spécial

Donald Courchesne, Raoul Cadieux, Roméo Pilon, Lionel St-Denis.

Cours Supérieur

1ère année:—Robert Champagne, Lionel Lafleur, Albert Kingsley, Aurélien Payment.

2ème année (immatriculation):—Edouard Handy, John Cunningham, Jean-Louis Larocque, Henri Meunier.

3ième année (immatriculation):—G. Lavergne, H. Mercier, L. Richard, A. Lavergne, A. Lamothe.

Cours Moyen

1ère année:—Instruction religieuse, R. Renaud; français et géographie, R. Renaud; anglais, R. Laberge; histoire du Canada, P. E. Dubrule; arithmétique, A. Legault; composition et dessin, P. Provost; prix d'exposition, G. Parent; orthographe, J. L. Bisson.

2ième année:—Instruction religieuse, E. Guay; politesse, M. Carter; français, F. Baril; anglais C. Lauriault; arithmétique, A. Sabourin; dessin, L. Guibord; écriture, C. Lauriault; promotion, F. Baril; histoire du Canada, A. Fink; exposition, L. Guibord.

Prix spéciaux

Les prix spéciaux furent distribués comme suit:

Cours élémentaire

Deuxième année:—Instruction religieuse, H. Pinard; français, R. Guttadauria; anglais, R. Cunningham; arithmétique, G. Thérien; histoire du Canada, R. Lajoie; géographie, R. Lajoie; écriture, G. Thérien; dessin, H. Pinard; exposition travaux de classe, H. Pinard.

Troisième année:—Instruction religieuse, M. Young; histoire, M. Young; géographie, L. Roussel; anglais, W. Charbonneau; arithmétique, E. Daviau; écriture, L. Cyr; dessin, A. Guertin; politesse, L. Cyr; français, R. Legault; promotion, R. Legault.

PRIX DE PROMOTION

Cours moyen, troisième année

Promotion—Médaille d'or, offerte par l'institution, gagnée par E. Ouellette.

Instruction religieuse — missel, don du chapelain, gagné par A. Gravel.

Français — volume donné par J. A. W. Labelle, gagné par J. M. Mathé.

Mathématique — Plume-réservoir, don de Mme Renaud, gagnée par G. Vincelette.

Anglais — horloge gagnée par E. Ouellette.

Histoire et géographie — volume gagné par E. Ouellette.

Dessin — Volume gagné par L. Gauthier.

Dessin — Volume gagné par H. Bergin.

Dessin — Volume gagné par G. Vincelette.

Travail à la maison — plume réservoir donnée par Mme L. Gendron, gagnée par A. Gravel.

Dactylographie — plume gagnée par L. Lafontaine.

Composition française — Volume gagné par L. Gendron.

Composition anglaise — statues gagnées par W. Bingham.

Sténographie — Chapelet monté en or, gagné par L. Lafontaine.

Sciences — Volume gagné par R. Cyr.

Politesse — Volume gagné par A. Bélanger.

Histoire — Volume gagné par E. Roy.

Exposition — Crayon Eversharp, don de Mme Chamonard, gagné par H. Bergin.

Exposition — Volume gagné par L. Gauthier.

Exposition — Volume gagné par G. Vincelette.

Elocution — Statue, gagné par J. M. Mathé.

Certificats de dactylographie

Certificats Royal: L. Lafontaine, 43 mots à la minute; J. M. Mathé, 41; E. Ouelette, 38; L. Gendron, 35; G. Vincelette, 38; L. Gauthier, 37; W. Bingham, 35; H. Bergin, 35.

Cours Spécial

Premier de classe — Médaille d'or, donnée par M. H. Brisson, gagné par D. Courchesne.

Religion — Missel, gagné par R. Cadieux.

Français — Volume gagné par R. Pilon.

Anglais — Volume gagné par A. Rowe.

Dessin — Volume gagné par P. E. Latour.

Dessin — Volume gagné par M. Dorval.

Devoirs — volume donné par J. Boulay, gagné par D. Courchesne.

Devoirs — horloge gagnée par R. Pilon.

Comptabilité, volume gagné par L. St-Denis.

Calcul rapide — volume donné par J. A. W. Labelle, gagné par J. C. Létourneau.

Calcul rapide — statue gagné par E. Pelletier.

Ecriture — chapelet monté en or gagné par J. C. Létourneau.

Certificats Royal en dactylographie:—R. Pilon, 55 mots à la minute; D. Courchesne, 48; L. St-Denis, 38; P. E. Latour, 36.

Certificats d'aptitudes commerciales: D. Courchesne, R. Cadieux, R. Pilon, L. St-Denis.

Cours supérieur, 1ère année

Promotion — Médaille d'or, don de Laporte et Martin, gagnée par L. Lafleur.

Comptabilité — volume offert par la Banque Canadienne Nationale, gagné par L. Lafleur.

Dessin — statue, don de Mme Benoit, gagnée par L. Lafleur.

Sciences — chapelet monté en or, gagné par L. Lafleur.

Religion — missel gagné par A. Payment.

Traduction — médaille d'or, don de H. Désy, gagnée par A. Payment.

Grammaire anglaise — volume, don de M. Cyr, gagné par A. Payment.

Géographie — statue, don de Mme G. Benoit, gagnée par A. Payment.

Grammaire française — volume offert par M. T. Cousineau, gagné par R. Champagne.

Composition française — plume réservoir offerte par M. Couture, gagnée par R. Champagne.

Sténographie — statues gagnées par R. Champagne.

Arithmétique — volume, don de T. Cousineau, gagné par G. MacKay.

Algèbre — horloge gagnée par G. MacKay.

Géométrie — chapelet monté en or, don de H. Tessier, gagné par G. MacKay.

Grammaire latine — volume gagné par L. Renaud.

Thème — statues gagnées par L. Renaud.

Orthographe — volume gagné par L. Renaud.

Histoire — Plume réservoir, don de J. Lecavalier, gagnée par J. Paradis.

Dessin — statue don de Mme G. Benoit, gagnée par A. Kingsley.

Dessin — statue de Mme Benoit, gagnée par J. Paradis.

Orthographe — statue, don de Mme Mathé, gagnée par L. Royer.

Composition anglaise — volume, don de Albéria Cloutier, gagné par O. Langlois

Cours supérieur, 2ième année

Promotion — Médaille d'or, offerte par W. Bingham, gagnée par E. Handy.

Promotion — médaille d'or offerte par le Dr G. Bruchési, gagnée par J. Cunningham.

Religion — missel, don de l'abbé Secours, gagné par E. Handy.

Religion — chapelet monté en or, don de Mme Young gagné par A. Potvin.

Composition française — volume, don de Mme Colonnier, gagné par J. L. Rocque.

Composition anglaise — volume gagné par J. Cunningham.

Dictées françaises — statue gagnée par L. Pion.

Algèbre — volume, don de N. Mathé, gagné par E. Handy.

Algèbre — volume don de Mme O. Guertin, gagné par G. Cunningham.

Algèbre — volume, don de Mme Cyr, gagné par H. Renaud.

Chimie — Médaille d'or, don de T. Ethier, gagnée par E. Handy.

Géométrie — horloge, gagnée par J. Cunningham.

Géométrie — horloge gagnée par L. Trépanier.

Histoire Ancienne — volume gagné par H. Meunier.

Devoirs — Volume, don de J. A. W. Labelle gagné par J. L. Rocque.

Dactylographie — plume réservoir, don de J. Lecavalier, gagné par O. Ayotte.

Dessin — volume gagné par A. Handy.

Dessin — volume gagné par M. Ste-Marie.

Politesse — statue gagnée par H Meunier.

Latin — statues gagnées par G. Cunningham.

Latin — statues, gagnées par M. Ste-Marie.

Exposition — statues, gagnées par J. Cunningham.

Exposition — volume gagné par E. Handy.

Cours Supérieur, 3ème année (Graduation)

Instruction religieuse — médaille, don de l'abbé Secours, gagnée par H. Mercier.

Instruction religieuse — volume, don de l'abbé Hébert, gagné par A. St-Laurent.

Philosophie, volume, don de M. Cyr, gagné par A. Lamothe.

Français — médaille d'or, don de Mme Cyr, gagné par L. Richard.

Littérature — médaille d'or, offerte par Mme Ouellette, gagnée par H. Ethier.

Composition française — médaille d'or, don des anciens élèves gagnée par L. Richard.

Orthographe — volume offert par le Cercle Ozanam, gagné par H. Ethier.

Anglais — médaille d'or, offerte par J. A. W. Labelle, gagnée par G. Larocque.

Composition anglaise — volume gagné par G. Larocque.

Anglais — volume, don de J. A. W. Labelle gagné par H. Mercier.

Mathématiques — médaille d'or, don de H. Aubrey, gagnée par A. Lavergne.

Affaires — médaille d'or, don de R. Piffard, gagnée par H. Mercier.

Comptabilité — volume, don de Mme Cyr, gagné par A. St-Laurent.

Sténographie — plume réservoir, don de W. Bergin, gagnée par A. Lamothe.

Histoire nationale — médaille d'or, don de la St-Jean-Baptiste, gagnée par G. Larocque.

Histoire nationale — volume offert par J. A. W. Labelle gagné par J. Dussault.

Dactylographie — volume gagné par A. Lavergne.

Dactylographie — volume gagné par L. Lalonde.

Ecriture — crayon Eversharp, don de M. Pelletier, gagné par L. Lalonde.

Latin — statues gagnées par L. Marier.

Latin — statues gagnées par L. Richard.

Dessin — horloge, gagnée par P. Baron.

Dessin — statue, don de E. S. Landry, gagnée par J. M. Bellemare.

Dessin — statue gagnée par L. Marier.

DIPLOMES DE 1925-26

Gérard Larocque, 85 pour cent.
Lucien Richard, 81 pour cent.
Albert Lavergne, 74 pour cent.
Henri Mercier, 73 pour cent.
Alcide Lamothe, 65 pour cent.
Arthur St-Laurent, 63 pour cent.
Henri Ethier, 61 pour cent.

M. W. THIVIERGE EST ELU PRESIDENT DE L'ASSOCIATION

M. Wilfrid Thivierge, de Clarence Creek, a été hier élu président de l'association conservatrice du comté de Russell, à l'assemblée annuelle tenue à Russell. Il succède à M. H. S. Latimer. Les officiers élus sont: président honoraire, l'hon. Arthur Meighen; vice-président honoraire, l'hon. G. H. Ferguson; Président M. Wilfrid Thivierge; vice-présidents, MM. P. T. Wilson, Osgoode Station; W. Combs, Metcalfe; R. Preston, Billings Bridge; secrétaire anglais, M. J. E. Kyle, Russell; secrétaire français, M. A. Emard, Embrun; trésorier, M. T. Godion, Clarence Creek; vérificateurs, MM. E. Hanes et A. Walker.

Des discours furent prononcés par le magistrat W. R. Cummings, MM. T. A. Spratt, W. Thivierge et D. C. Merkeley. On adopta des résolutions de confiance envers les chefs du parti conservateur et on fit des projets d'organisation.

LE VOTE SE PRENDRAIT SUR LE RAPPORT DU COMITE DES DOUANES DANS LA SOIREE

LES NOTRES



M. Edmeur S. LANDRY, artiste paysagiste dont les oeuvres furent très admirées par des centaines de visiteurs durant l'exposition qui vient de se terminer à l'académie de la Salle.

CETTE SOMME DEVRA ETRE PAYEE D'ICI DIX JOURS

LE MAGISTRAT JOYNT ORDONNE A SAMUEL FROMAN ET B. C. FASSIO DE PAYER $26 DE SALAIRE A MAXIME LEPAGE.

"Je protégerai toujours l'ouvrier" a déclaré ce matin le magistrat William Joynt en ordonnant à Samuel Froman et Bert C. Fassio de payer une somme de $26 de salaire à Maxime Lepage, 84 Walmer, Eastview.

Par l'entremise de Me W. Doctor, les accusés alléguaient qu'ils n'étaient que les employés d'un tiers-parti et que ce n'était pas à eux à s'occuper de payer le salaire de Lepage. Me T. Charlebois, avocat de la poursuite, soutint que Lepage avait été engagé par Froman et Fassio et que c'était à eux de payer. Le magistrat rendit jugement en ce sens et ordonna que salaire fut payé d'ici dix jours.

Les accusés règleront hors de cour des actions semblables pour réclamation de salaire. Les demandeurs sont MM. Edouard Lepage, Hormidas Lepage et Donat Lepage, tous de 84 Walmer, Eastview.

WOLLASTON EST CONDAMNE A $15

Traduit en cour de police ce matin et trouvé coupable d'avoir conduit son auto d'une manière négligente ou dangereuse, Joseph A. Wollaston, 180 1-2 rue Bank, a payé une amende de $15 plus les frais. Wollastan avait frappé et blessé un cycliste, M. T. H. Hutchinson, le 30 mai, sur le Driveway.

Le magistrat Joynt, qui siégeait, déclara que c'était le "pire cas de conduite négligente ou dangereuse d'un auto" qu'il avait rencontré jusqu'à date.

Me H. Burns, avocat de la défense, fit remarquer que, d'après les témoignages, le jeune Wollaston n'allait pas vite lorsqu'il frappa M. Hutchinson, mais le magistrat soutint que le jeune homme avait perdu contrôle de sa machine et que par son manque de jugement avait été responsable de l'accident.

Me Clark occupait pour la poursuite et questionna un grand nombre de témoins au sujet de l'endroit de l'accident, la position du cycliste, de l'automobile.

L'accusé avoua qu'il avait été énervé et avait perdu contrôle de sa machine mais nia avoir fait de la vitesse. Il déclara aussi que M. Hutchinson s'était jeté en travers du Driveway, sur sa route.

Bien que Me Burns prétendit que l'accusé ne fut pas du tout coupable de conduite négligente ou dangereuse, le magistrat déclara culpabilité. Il imposa une amende plutôt légère en vue des circonstances.

REMERCIEMENTS DE MME W. T. O'REGAN

Les dames de l'Alumnae de la Congrégation Notre-Dame, ont offert un joli souvenir, à Madame W. T. O'Regan, à l'occasion de son départ de Winnipeg.

Madame Lyons et la secrétaire archiviste ont offert au nom de tous les membres leurs voeux de Bon Voyage à Madame O'Regan, et l'ont remercié pour les nombreux et précieux services qu'elle a rendus à l'Association.

DES CENTAINES DE MEDECINS PRESENTS A LA CONVENTION

Presse Canadienne

VICTORIA, C. B. 23. — Plusieurs centaines de médecins de toutes les parties du Canada sont assemblés ici pour assister à la convention de l'Association médicale canadienne ouverte ce matin et qui continuera le reste de la semaine. Le premier ministre Oliver leur a souhaité la bienvenue ainsi que le maire Pendray. Des discours ont été prononcés par le Dr D. Lower, de Régina, président sortant de charge, et le Dr F. Lecder, de Victoria, nouveau chef de l'organisation. Trente discours seront prononcés par des médecins en vue.

Le Dr D. Graham, de Toronto, parlera de la "pernicieuse anémie", et le Dr C. Hunter, de Winnipeg, sur la "léthargie encéphalique". A la séance de ce matin, le Dr C. Martin, de Montréal, a parlé de la "haute pression du sang au point de vue de la pratique générale."

Hier soir le conseil de l'association a accepté l'invitation de l'Académie de médecins de Toronto de s'assembler en cette ville, l'an prochain.

Le Dr Starr, de l'Université de Toronto, a été nommé président-élu.

BRIAND REUSSIT A FORMER UN CABINET

(Presse Associée)

PARIS, 23. — Aristide Briand a réussi à former son dixième cabinet. Le nouveau ministère sera présenté ce soir au Président Doumergue.

ON L'ARRETE LA VEILLE DE SON MARIAGE

IL EST REMIS EN LIBERTE SUR AVIS DE LA POLICE DE ANN HARBOR, Mich.

Au moment où nous allons sous presse, nous apprenons que l'accusation de fraude et de faux portée contre Leonard H. Jones en cour de police ce matin a été retirée et que Jones a été libéré. Cette démarche a été prise à la suite d'un télégramme de la police de Ann Arbor, Michigan, qui déclarait qu'il y avait eu erreur. M. Jones avait pris part dans une transaction avec une agence d'immeubles. Il émit un chèque que devait couvrir cette agence et lequel à la suite d'une erreur ne fut pas couvert par cette agence, où Jones avait son argent. Le shérif de Ann Arbor envoya une dépêche cet après-midi disant que l'affaire était réglée.

Jones, qui dut rembourser le montant du chèque à la suite de cette erreur, poursuivra probablement l'agence pour recouvrer ce montant.

Me S. Broadfoot agira pour Jones. Ce dernier qui devait être marié aujourd'hui, pourra maintenant l'être en paix, après avoir été honorablement relâché, sans être tenu responsable d'aucun délit.

Cet après-midi, l'inspecteur Emile Joliat reçut le télégramme suivant: de Ann Arbor: "Nous détenons deux mandats; un pour $50 et un pour $550. Si Jones veut payer ce montant, nous retirons la plainte.

Le $600 fut payé par M. A. S. Wickware d'Ottawa.

Leonard H. Jones, arrêté hier soir par la police d'Ottawa sur la rue Sparks, avait comparu ce matin en cour de police devant le magistrat Joynt et a été accusé d'avoir forgé de faux chèques. Me S. R. Broadfoot occupait pour l'accusé et avait obtenu que la cause fut remise à la huitaine.

Jones, que recherchait alors gan, ne subira .....

Jones qui est recherché par la police de Ann Arbor, Michigan, ne devait pas subir son procès ici. Me Broadfoot, interrogé par le "Droit" a refusé de faire aucune déclaration à ce sujet, disant simplement qu'une décision serait prise au cours de l'après-midi. Me Broadfoot a demandé ce matin qu'un répit soit accordé à Jones, qui dit-il, a été arrêté d'une manière très imprévue. L'accusé est cependant en prison et il est probable que l'on n'accepte pas de cautionnement pour sa remise en liberté provisoire.

L'ARRESTATION

Leonard H. Jones, qui a dit demeurer au no. 261 avenue Laurier ouest, et qui devait prendre femme aujourd'hui, a été arrêté hier à six heures sur la rue Sparks au moment où il sortait d'une bijouterie, où, dit-on, il avait acheté des cadeaux de noces pour sa future épouse. Jones était recherché par la police de Ann Harbor, Michigan, qui l'accuse de fraude et de faux.

Sur des communications faites par le shérif W. Robinson, de Ann Harbor et transmises à Ottawa par la police de Toronto qui avait vu l'annonce du mariage de Jones dans les journaux, la police de la Capitale se mit à la recherche de ce dernier. Moins de trois heures après réception de la dépêche, Jones était dans les cellules. Les détectives Mortimer Culver et P. J. Downey attendirent Jones sur la rue Sparks et lorsque ce dernier sortit d'une bijouterie, ils l'abordèrent et lui firent part du mandat d'arrestation. Celui-ci, très calme, se rendit aussitôt et fut amené au poste dans un auto Nash qu'il avait acheté à l'Ottawa Car Garage il y a deux mois. Jones a retenu les services de Me S. R. Broadfoot. Le shérif Robinson a déclaré qu'il ferait des démarches en vue de la déportation du prisonnier et on ne sait pas encore si Jones s'opposera à l'extradition. Le détective Joliat a déclaré que tout cautionnement sera refusé.

La police déclare que Jones est connu dans plusieurs états aux Etats-Unis et qu'il se dit attaché au consulat anglais à Détroit, au consulat anglais à Montréal et ailleurs. Venu à Ottawa en décembre dernier, il s'était fait de nombreux amis par son amabilité et ses bonnes manières. Il appartient à une famille anglaise distinguée.

Six automobilistes condamnés à l'amende

En cour de police d'Eastview hier, le magistrat W. R. Cummings a condamné à l'amende six automobilistes accusés d'avoir fait de la vitesse et arrêtés par le nouvel officier de la circulation dans Eastview, M. Robert Burksly.

Le Dr J. Shoskey, de New York, a payé une amende de $25 et 3 autres Américains, R. Montois, de New York, C. Putham, New Jersey, et D. Winterfield, Dayton, Ohio, ont payé chacun $8 et les frais. A. Rogers et E. Tremblay, de Montréal, ont payé $10 d'amendes.

UNE ACTION COMMUNE DE TOUS LES ÉTATS EN CAS DE CONFLIT

(Presse associée)

PANAMA, 23. — Une résolution recommandant une action commune de la part des Etats panaméricains contre tout Etat agresseur a été adoptée à l'unanimité par le congrès panaméricain qui se tient ici.

La résolution a été rédigée par Senor Arias, de l'Uruguay, et recommande que les nations du nouveau monde adoptent comme politique de relations internationales le principe que toute action contre l'une des nations en violation des principes universellement reconnus par la loi internationale soit regardée comme un délit envers ces Etats et qu'elle provoque par conséquent une réaction uniforme et commune de la part de toutes.

L'amendement conservateur condamne "l'ingérence malheureuse de certains hommes publics influents dans l'administration des douanes".

LES PROGRESSISTES

La discussion du rapport du comité des douanes se continuera aujourd'hui et le vote se prendra probablement au cours de la soirée. Les progressistes ont tenu, cet avant-midi, un caucus pour déterminer l'attitude qu'ils doient adopter relativement à l'amendement conservateur présenté par M. Stevens.

L'amendement conservateur est habilement rédigé. C'est ainsi que, sans nommer aucun député cependant, il reconnait que l'intervention de "certains hommes publics influents" auprès du ministre des douanes est une ingérence malheureuse dans l'administration des douanes. Et M. Kennedy, député progressiste de Peace-River, avait une allusion spéciale dans l'amendement qu'il avait présenté en comité pour rapporter à la Chambre la conduite de MM. Boys, Baldwin, Robichaud et Duff. L'amendement conservateur a une tenue plus générale.

De plus, M. Stevens a pris les termes mêmes de l'amendement de M. Kennedy pour blâmer le ministre des douanes, lorsqu'il dit "que la conduite de l'hon. M. Boivin est injustifiable". Les conservateur espèrent ainsi obtenir le vote de plusieurs progressistes et renverser le gouvernement.

Mais, le gouvernement a toujours joui, depuis le début de la session, et après plus d'une quinzaine de votes, de l'appui des progressistes, et, en dépit de toutes les rumeurs contraires, il semble bien que les collègues de M. Forke sauveront une fois de plus le ministère. La majorité sera très mince, peut-être trois ou quatre fois, mais elle permettra au gouvernement de survivre à l'attaque la plus terrible à laquelle il ait eu encore à faire fame depuis le début de la session.

Des vues de l'Exposition des années passées

La grande Exposition Centrale d'Ottawa qui attire chaque année un très grand nombre de visiteurs, prendra cette année encore une importance plus considérable à la suite de la célébration du centenaire d'Ottawa.

On a changé le nom pour cette année et l'Exposition devient l'Exposition Central du Centenaire d'Ottawa. On expose ce matin dans les vitrines des Bureaux du Centenaire, coin des rues Canal et Sparks, un tableau avec panneaux mobiles représentants des vues intéressantes de l'exposition des années passées. Les directeurs de l'Exposition s'efforcent cette année à l'occasion du centenaire d'en faire un événement très important.

Aux Bureaux du Centenaire, rues Canal et Sparks on distribue gratuitement à toute personne qui en fait la demande une série de cartes postales représentants des vues d'Ottawa. On peut envoyer ces cartes à des amis en les invitant à venir à Ottawa pendant la célébration du centenaire.

L'OUVERTURE DE LA KERMESSE DE LA GARDE CHAMPLAIN

La grande kermesse annuelle de la Garde Indépendante Champlain d'Ottawa s'ouvrira demain soir à huit heures 30 au carré Bingham, avec une grande variété d'amusements aptes à divertir vieux comme jeunes, petits et grands.

Comme c'est aussi demain la fête patronale des Canadiens français, la St-Jean-Baptiste, la fanfare de la Garde, sous la direction de M. Eucher Roy, donnera un grand concert au terrain de la kermesse avec programme patriotique spécial.

On compte que tous les Canadiens français de la Capitale et de Hull se rendront nombreux pour encourager la Garde Indépendante Champlain.

UNE DECLARATION DE LA DOM. DISTILLERIES

Presse canadienne

MONTREAL, 23.—A la suite des recommendations du comité des douanes que la Dominion Distillery soit poursuivie, et à la suite des remarques faites au cours du débat en chambre hier soir, cette compagnie a fait aujourd'hui cette déclaration, qui dit que la compagnie accueillera bien toute enquête impartiale de ses affaires, car la compagnie a toujours observé la loi et payé chaque dollar dû au trésor national.

La déclaration ajoute que la violence des remarques de M. Stevens est dûe au fait qu'il n'a pas réussi à trouver des preuves à l'appui des accusations qu'il avait portées.

Les douanes avaient deux officiers et il aurait été impossible de passer des liqueurs sans payer les droits et accises de même que de pratiquer la falsification.

Presse Associée

NEW-YORK, 23.—On a fait une réception très enthousiaste au lieut. R.E Byrd, chef de la première expédition qui a survolé le pôle nord, à son retour chez lui aujourd'hui.

Une très grande foule remplissait le port et reconduisit le lieutenant en session jusque chez lui. Il fut reçu par sa mère, son fils et sa femme.

Murphy-Gamble Limited

Un autre achat de

SERVIETTES

1,500 Serviettes Turques, en 5 vastes assortiments et à des prix très alléchants pour jeudi. Achetez maintenant ce dont vous avez besoin pour l'été et l'automne.

Groupe 1

25c

Serviettes de bain anglaises résistantes, avec rayures de couleur sur fond fauve. Bonne qualité séchante. Serviettes qui donneront toute satisfaction, pour le campement, la maison d'été ou de ville.

Groupe 2

35c

Serviettes de bonne dimension pour l'usage en général dans la maison ou pour le frictionnement après le bain ou la natation. Texture serrée, à une appréciable épargne.

Groupe 3

50c

Dispositions jacquard avec attrayantes bordures de couleur, rayées et blanches dans ce vaste assortiment. Texture serrée, riche poil. En une grande dimension et à beaucoup moins de leur prix courant, à 50c chacune.

Groupe 4

75c

Le plus vaste assortiment de serviettes qui soit en montre, comportant des serviettes blanches et de couleur pour tous les usages. Valant $1.00 et $1.25. Une très alléchante aubaine à 75c chacune.

Groupe 5

$1.00

Dans ce groupe l'on trouvera des serviettes turques blanches extra grandes, ainsi que des serviettes rayées et à bordures jacquard, dans les teintes de bleu, rose, or et hélio. Splendides serviettes pour le meilleur usage. Une très appréciable aubaine pour les acheteurs économes, jeudi.

LA DEMANDE DU COLLEGIATE SERA ETUDIEE SOUS PEU

IL VEUT QUE LA CORPORATION GARANTISSE LES OBLIGATIONS QU'IL EMETTRA POUR LA CONSTRUCTION D'UNE ALLONGE DE $250,000.

La demande faite par le Collegiate Institute pour que la Corporation garantisse les obligations qu'il émettra en vue de construire une allonge de $250,000 au Collegiate du Glebe, n'a pas été étudiée à l'assemblée du Bureau, mardi.

La commission scolaire publique a eu une entrevue avec les autorités à ce sujet. La délégation explique que la commission se proposait de vendre au Collegiate son école de la rue Kent, car elle avait de l'espace en plein pour tous ses besoins. L'inspecteur Putman a fait remarquer que l'assistance était moins forte cette année.

La demande du Collegiate sera cependant considérée à une prochaine assemblée.

DANIEL CARROLL LIBERE EN SURSIS

Daniel Carroll, 119 Lees a avoué être coupable du vol d'une roue de voiture valant $35, propriété de Mahoney et Rich., lorsqu'il fut traduit en cour de police ce matin devant le magistrat Joynt.

Me W. Unger, avocat de la défense déclara que Carroll avait eu un moment de faiblesse, avait une nombreuse famille et était à son premier délit. Le magistrat a libéré Carroll en sursis et exigea un gage de $100 comme assurance de sa bonne conduite future.

Feu Alp. Boissonnault

Presse canadienne

QUEBEC, 23.—M. Alphonse Boissonneault pendant 40 ans, une des figures les plus éminentes de la cour de Québec et député protonotaire est mort ici après une courte maladie.

CONDAMNE A 3 ANS POUR AVOIR VOLE UN MATELAS

C. H. PERKINS, TROUVE COUPABLE D'AVOIR VOLE UN MATELAS DANS UN HANGAR DU C. P.R.

La loi spéciale qui régit les tentatives de cambriolage sur les propriétés des chemins de fer a trouvé ce matin une application sévère en cour de police d'Ottawa. Pour avoir volé un matelas dans un hangar du Pacifique Canadien sur la rue Broad, Charles Harold Perkins, 945 Wellington, a été condamné à trois ans de pénitencier à Kingston. La sentence fut prononcée par le magistrat Joynt qui fut remarquer que le délit contrevenait à la loi très sévère qui a trait aux propriétés des chemins de fer. Me A. Bourniot représentait la poursuite. L'accusation fut déposée par le constable Edward Casick, du Pacifique Canadien.

M. LE CURE LAMOUREUX A ETE ADMINISTRE

(Spécial au "Droit")

MONTREAL, 23.—M. l'abbé Lamoureux, curé de Granby, Qué., vient d'être administré à l'Hôtel-Dieu de Montréal, où il est dangereusement malade.

DERNIER APPEL

Tous ceux qui ont retardé à se procurer les livres de récompense peuvent le faire en s'adressant au service de librairie du "Droit", Ottawa, Ont.

Nous avons encore un choix des plus variés et nos prix sont très modérés.

Un escompte de 10 p. c. sera donné sur toute commande moindre que $25.00. 25 p. c. sur toute commande plus de $25.00.

SERVICE DE LIBRAIRIE DU "DROIT"

Dr Georges LAFRAMBOISE

SPECIALISTE

CONSULTATIONS
10—12 a.m.
1— 5 p.m.
7— 8 p.m.

Maladies:— Yeux, Oreilles, Nez et Gorge

91, rue Rideau

Téléphone R. 763

EN DONNANT VOTRE ADRESSE — par correspondance ou téléphone — **NOUS VOUS FERONS PARVENIR VOTRE JOURNAL.**

Spécial pour le temps des vacances
Service des abonnements, LE DROIT, Ottawa, Ont.—R. 514

1 mois 45
2 mois 90
3 mois 1.25

L'abonnement est payable d'avance.

Cette offre s'applique à tout le Canada.

Adressez:
Service des abonnements, LE DROIT, Ottawa, Ontario

LES NOUVELLES DE HULL

LA NECESSITE DE CONSERVER NOTRE CARACTERE ETHNIQUE

. Charles Leclerc développe ce thème à la manifestation patriotique d'hier soir, tandis que M. Eugène Chartier insiste pour que nous nous fortifions davantage sur le terrain économique— La réunion inaugure bien la célébration de la fête nationale.

SOCIETES MUTUELLES

La température défavorable d'hier soir, juste au moment où on devait organiser le défilé qui se rendait à Wrightville pour la manifestation patriotique de la veille du 24 juin, a nui jusqu'à un certain point au succès espéré, mais les orateurs de la circonstance ont tout de même adressé la parole devant un auditoire convenable, groupé dans la salle paroissiale de St-Joseph. La fanfare de Hull, sous la direction de M. L. Durocher a joué avant et entre les discours plusieurs de nos airs nationaux et a contribué pour beaucoup à l'agrément de la réunion, qui avait un caractère tout à fait familial.

Parmi les personnes présentes, il y avait, outre les deux orateurs, MM. Chs Leclerc et Eugène Chartier, M. le curé Larocque, de Wrightville, le président de la St-Jean-Baptiste, M. R. Aubry, MM. les vicaires Legros et Bergeron, de Wrightville, Lapointe, de St-Rédempteur, les RR. PP. Moisseau et Gratton, O.M.I., de Notre-Dame, le maire Lambert, les échevins Gauthier, Chénier, C. Gervais, Z. Gervais, Galipeau, Boucher, J.-B. St-Pierre, inspecteur-organisateur adjoint des Artisans Canadiens-Français, de Montréal, A. J. Lapointe, organisateur de la même Société dans le district.

La salle paroissiale avait été décorée pour l'occasion.

M. R. AUBRY

Le président de la St-Jean-Baptiste déplore que la mauvaise température, juste à l'heure de l'organisation immédiate de la soirée, ait empêché de lui donner toute l'ampleur à laquelle on songeait.

Il souligne le fait que la Société couvre maintenant toute la ville de Hull et qu'il y a une manifestation au programme des fêtes du 24 juin dans chacune des paroisses. Il remercie M. le curé Larocque et les paroissiens de Wrightville pour leur cordial accueil, ainsi que la fanfare de Hull pour son appréciable concours. Il félicite l'auditoire d'être relativement si nombreux. Puis il fait la présentation des deux orateurs, MM. Chs Leclerc et Eugène Chartier, fournis par deux de nos importantes sociétés mutuelles, le premier par l'Union St-Joseph du Canada, le second par les Artisans Canadiens-français. Il dit un mot de l'oeuvre patriotique accomplie par chacune de ces mutuelles, que nous devons encourager de préférence aux organisations étrangères. Il marque par des paroles élogieuses la part active que les deux orateurs de la soirée prennent, dans ces sociétés, à notre émancipation économique.

M. CHS LECLERC

Après quelques mots aimables à l'égard des organisateurs de la fête et de l'auditoire, il annonce qu'il entend insister au cours de son allocution sur la nécessité de conserver notre caractère ethnique.

Où que soient maintenant les descendants de ceux qui fondèrent notre pays, dans Québec, Ontario, les autres provinces canadiennes, ou aux Etats-Unis ,ils se doivent de rester fidèles à leur race et à leur religion.

La tâche n'est pas facile. Ils sont noyés dans une mer anglo-saxonne. Au pays même, les deux races principales ne s'entendent pas sur bien des points. L'américanisme nous a pénétrés, au point que la ligne 45ème n'est plus qu'imaginaire: capitaux, modes, cinéma, revues, magazines, penchant à enrayer la natalité et propension au divorce, voilà des maux qui, venant des Etats-Unis, envahissent le Canada.

Grâce à notre religion et à notre langue distincte, il nous est permis de résister efficacement à cette pénétration. C'est une question de volonté pour nous, et notre existence nationale en dépend.

SNOBISME ET ANGLOMANIE

Sommes-nous actuellement aussi français que nos pères? Qui n'avance pas recule, et il faut voir si nous avons progressé.

Il y a sans doute des évolutions extérieures nécessaires, inévitables, mais notre âme religieuse et nationale n'a pas à varier. Il nous faut rester français et catholiques.

Le snobisme et l'anglomanie sont les agents de dénationalisation les plus dangereux auxquels nous ayons à faire face. Nous sommes portés à nous croire inférieurs, à admirer les autres et à nous déprécier nous-mêmes. Cet état d'âme est redoutable. Nos concitoyens d'autres races ont des qualités, mais aussi des défauts, et s'ils sont matériellement mieux outillés, il ne nous appartient pas moins de nous maintenir, de progresser pour notre compte, dans le sens de nos traditions. Ce n'est pas en copiant les autres, en étant à leur remorque, que nous nous élèverons. Qu'il y ait des évolutions inévitables, oui, mais à nous de leur imprimer une direction qui nous soit favorable.

Après avoir fait l'éloge du génie français, fait de logique, d'un sens commun presque impeccable, d'une sensibilité exquise, d'un esprit généreux et chevaleresque, d'un coeur bon et compatissant, qui a fait la gloire de la littérature, de la science, des arts, de la vie familiale et sociale, l'orateur rappelle que ce génie est assez grand et noble pour que nous n'ayons pas à en envier un autre. Restons français par le génie, s'écrie-t-il, notre intérêt l'exige, notre patrie le réclame.

NOS LUTTES

Nous avons à lutter pour garder fidélité à ce génie, mais un peuple qui lutte ne meurt pas. Restons donc debout devant les adversaires et ennemis.

En politique, sachons mettre l'intérêt national au-dessus de celui des partis; dans le domaine économique, dans la finance, les banques, l'assurance-vie surtout, cessons de fournir des munitions à ceux qui, directement ou indirectement, nous persécutent. Nous avons assez souffert et personne d'ailleurs ne nous sauvera que nous-mêmes Quant à l'avenir, il en dépend de nous qu'il soit l'écho du passé. Il n'est pas à redouter si nous restons généreusement attachés à notre mentalité catholique et canadienne-française.

M. EUG. CHARTIER

Flatté d'avoir été invité à parler dans Hull en la circonstance, il s'en réjouit et note que c'est par l'esprit de cohésion, d'organisation, de support mutuel que nos pères ont survécu. La même union nous fera prolonger leur oeuvre catholique et française, dont nous sommes les héritiers et les dépositaires.

Parmi les nombreux moyens à notre disposition pour assurer notre survivance—en cette heure où l'influence française s'étend dans tout le Canada et aux Etats-Unis—il faut des organisations qui retiennent nos différents groupes, et nos sociétés mutuelles catholiques et canadiennes-françaises sont de celles-là. C'est pourquoi il est heureux que les deux orateurs de la fête nationale à Hull soient les représentants de nos deux plus importantes associations de mutualité.

A côté des principes et idées à prôner afin de réveiller la fierté nationale, il faut aussi l'organisation pratique dans les différents domaines. Les Canadiens-français l'ont démontré maintenant; ils sont aussi hommes d'affaires et administrateurs que ceux d'autres races et ils ont raison de s'attendre à l'encouragement des leurs. Des étrangers leur demandent même des conseils à l'occasion, et on prend modèle sur nos sociétés mutuelles, qui font parfois l'admiration et l'envie des autres.

L'ECONOMIE

L'économie bien comprise et bien orientée nous a fait faire des prodiges dans bien des cas et si nous savons nous supporter mutuellement dans le domaine financier, garder notre argent chez nous et pour nous, nous pourrons nous constituer une armature économique qui nous élèvera pleinement au rang des autres races, nous donnant l'influence et la puissance désirables.

Ayons donc confiance dans les nôtres et en retour, devenant plus forts, nous sommes disséminés, dans les luttes pour la foi et la langue.

L'orateur espère que sa façon de s'exprimer en un tel soir de fête, en parlant principalement de choses économiques, ne scandalisera personne, car il est convaincu que la célébration du 24 juin doit avoir un lendemain pratique et qu'il n'y a pas de meilleure résolution à prendre que celle de nous fortifier dans ce domaine.

M. LE CURE LAROCQUE

Dans ses remerciements aux orateurs, M. le curé de St-Joseph de Wrightville, exprime tout son plaisir de les avoir entendu exprimer des pensées d'un patriotisme aussi activant.

Il est persuadé que les enseignements exprimés devant les auditeurs ont été bien compris et porteront des fruits. Il insiste sur l'importance de célébrer chaque année la fête nationale, qui, même si elle ne comprenait que des discours comme ceux de cette soirée, n'en laisserait pas moins des traces dans les esprits et les coeurs. Il remercie la société St-Jean-Baptiste d'avoir organisé cette manifestation dans sa paroisse, et souligne la présence du maire et de plusieurs échevins de la ville.

L'exécution de l'hymne national par la fanfare, l'auditoire écoutant respectueusement debout, a terminé la soirée.

DES EXPROPRIATIONS

Le Pacifique Canadien a des difficultés à changer sa voie ferrée entre Tenaga et Wakefield, changement nécessité par les travaux de l'International Paper. Les propriétaires refusent de vendre le terrain nécessaire à un prix raisonnable et des procédures vont commencer en cour de Hull la semaine prochaine pour des expropriations. Mais cela peut retarder considérablement les travaux en cour de la Cie International Paper.

M. GORDON GALE PREND UN POSTE IMPORTANT

Il est nommé gérant général de la Gatineau Power Co., et reste vice-président et gérant général de la Hull Electric —Un gradué de l'Université McGill.

SA CARRIERE

M. G. Gordon Gale, vice-président et gérant général de la Hull Electric, vient d'être nommé gérant de la Gatineau Power Co., une organisation subsidiaire de la Canadian International Paper. Il entre en fonction de suite, mais n'abandonne pas son poste à la Hulle Electric.

M. Gale est un expert dans les questions de développement et d'exploitation d'énergie électrique, et dans celles des chemins de fer. Agé de 45 ans, il a fait ses études à l'Université McGill. Il a une grande expérience des vastes entreprises pour avoir été à l'emploi de grosses compagnies.

En 1907, il devenait surintendant de la Hull Electric et a été président de la Canadian Electric Railway Association.

Il a reçu de nombreuses félicitations à l'occasion de sa nomination.

BLESSE DANS UN ACCIDENT D'AUTO

Jerry Quinlan, employé de la Fraser Brace, à Chelsea, est aujourd'hui à l'hôpital de la compagnie souffrant d'une large coupure à la tête et aussi de plusieurs autres blessures. Trois autres employés l'ont échappé belle quand l'automobile dans lequel ils étaient fut grandement endommagé.

L'accident est survenu vers 11 h. 30 hitr soir quand M. B. Good, propriétaire de l'automobile, retournant aux chantiers en compagnie de Quinlan et autres, voulut éviter un autre automobile. Il perdit le contrôle et sa machint fut renversée dans un fossé.

M. Quinlan, le seul blessé, fut conduit à l'hôpital, dans l'automobile de M. C. Norris et est sous les soins du Dr MacDonnell.

L'EXPOSITION DES TRAVAUX A AYLMER

En attendant l'ouverture de la séance de fin d'année scolaire au Couvent d'Aylmer, j'eus la bonne fortune de visiter l'atelier où étaient installés, avec ordre et bon goût, les nombreux travaux manuels exécutés par les élèves,: cadres coussins peints, broderie, tricot, etc., etc. Sous ces coups de pinceaux et ces points réguliers se dissimule une main d'artiste et de ménagère en herbe.

J'ai appris avec beaucoup de plaisir que les religieuses directrices de ce beau Pensionnat se proposent de pousser plus loin l'étude de la Science ménagère, en formant des "cordons bleus". Puisse ce projet se réaliser! La femme de demain, profondément imprégnée de l'esprit chrétien, instruite dans les sciences et les arts, apportera le bonheur à son foyer.

Honneur donc à nos maisons d'éducation qui en comprennent l'importance!

Un invité.

DES SYMPATHIES DU CONSEIL CENTRAL

Le conseil central des Syndicats Catholiques a appris avec beaucoup de regret le deuil qui vient de frapper l'un de ses membres les plus dévoués. M. Benoit J. René de Cotret, dont la fillette vient de mourir, et il lui exprime, ainsi qu'à son épouse, ses plus profondes et sincères sympathies.

Par le président,
J. B. Laroche.

CLUB LIBERAL

Sous la présidence de M. l'avocat Alphonse Fournier, une soixantaine de membres du Club de la Jeunesse Libérale de Hull se réunissaient hier soir à la salle Lafleche.

Plusieurs choses de routine furent discutées. On forma un comité d'organisation pour le pique-nique annuel du groupement qui aura lieu le 11 juillet chez les Pères du St-Esprit.

Les membres discutèrent aussi assez longuement les nouvelles nominations à la commission de l'école technique. Un comité fut nommé pour s'occuper de cette question.

MARIAGE

A 6.15 heures ce matin en l'église Notre-Dame le R. P. Bourassa, curé, a béni le mariage de M. J. Ludger Brault, fils de feu François Brault, de St-Rédempteur, avec Mlle Marie-Anna Sarrazin, fille de M. Joseph Sarrazin. Les témoins étaient le père de l'épouse et M. E. Hébert.

CONVENTION DES MAIRES DU COMTÉ À HULL LE 12 DU MOIS PROCHAIN

Il y aura une très intéressante réunion à l'hôtel de ville de Hull, le 12 juillet, celle de tous les maires et secrétaires-trésoriers des municipalités du comté de Hull, sous la présidence du sous-ministre des affaires municipales de la province, M. Oscar Morin.

Des invitations ont été envoyées par ce dernier à tous les intéressés et l'on peut dire que pas un ne manquera de se rendre à une assemblée d'un nouveau genre et qui ne manquera pas d'une importance primordiale, puisque l'on traitera de choses municipales.

Le maire Lambert, que nous avons vu hier soir, s'est dit très heureux de cette rencontre ménagée entre le sous-ministre et les maires des municipalités du comté et l'on en profitera non seulement, croit-il, pour entendre des suggestions du représentant du gouvernement, mais aussi pour en faire.

MESSE SOLENNELLE DE LA ST-JEAN-BAPTISTE A L'EGLISE ST-REDEMPTEUR

Elle est chantée par M. le chanoine Corbeil, assisté de MM. les abbés Charbonneau et Lapointe — M. le curé Chartrand, dans son sermon, propose comme modèle à notre peuple, St-Jean-Baptiste lui-même, notre patron officiel —Distribution du pain bénit.

DANS NOTRE-DAME

Depuis hier soir, Hull respire un air de fête. Le drapeau flotte sur les principaux édifices publics et nombre de citoyens ont décoré leurs résidences. Les établissements de commerce sont pour la plupart fermés et les Canadiens français de la ville portent à la boutonnière la feuille d'érable ou le ruban tricolore.

C'est le jour de la célébration de la St-Jean-Baptiste, célébration qui devient de plus en plus populaire et attachante, depuis que le gouvernement de Québec a férié le 24 juin. Hier soir il y a eu ralliement patriotique à Wrightville; ce matin, il y avait messe solennelle à St-Rédempteur. La fête se terminera ce soir à la salle Notre-Dame par un concert canadien, après des amusements publics au parc Columbia cet après-midi. La Société St-Jean-Baptiste, organisatrice de toutes ces manifestations, a le droit d'être satisfaite du programme préparé et de son exécution, et doit s'encourager à faire encore davantage si possible, une autre année.

A ST-REDEMPTEUR

La messe solennelle de la St-Jean-Baptiste à l'église St-Rédempteur a été célébrée ce matin à 10 heures par M. le chanoine S. Corbeil, principal de l'Ecole Normale de Hull, assisté de M. l'abbé Charbonneau, supérieur du séminaire d'Ottawa, et de M. l'abbé Huneault, vicaire de la paroisse. MM. les chanoines Lapointe, d'Ottawa, Beauchamp, de la Pte-Gatineau, le curé Carrière, de St-Rédempteur, Bélanger, chapelain des Soeurs du Précieux-Sang, les RR. PP. Bonhomme, supérieur de Notre-Dame, Gratton et Morisseau, O.M.I., de Notre-Dame, les abbés Lapointe, Ethier, Legros étaient présents. Des fauteuils réservés étaient occupés par les membres du conseil de ville. L'intérieur et l'extérieur de l'église, ainsi que les maisons avoisinantes, étaient ornées de nombreux drapeaux. L'assistance des fidèles a été très nombreuse. Il en était venu de toutes les paroisses de la Ville. Les officiers et membres de la Société St-Jean-Baptiste assistaient aussi.

Avant la messe, M. le curé Carrière a béni le pain traditionnel, que les dames de la paroisse ont distribué aux assistants à la fin de la cérémonie. Le chant a été fait par la chorale paroissiale sous la direction de M. Albert Marleau. A l'offertoire, M. Aurèle Gagné a exécuté un morceau de violon. Les cadets du collège Notre-Dame s'étaient rendus à la pieuse démonstration et leur présence a contribué largement à son éclat.

LE SERMON

Le sermon de circonstance a été prononcé par M. le curé Hilaire Chartrand, de St-Joseph d'Orléans, Ont. Il a proposé comme modèle à notre peuple St-Jean-Baptiste lui-même, notre saint patron, dont c'est aujourd'hui la fête.

St-Jean-Baptiste a été le précurseur du Christ. Sa raison d'être fut de rendre témoignage à la vérité, de signaler la venue de Jésus de Nazareth et de le faire reconnaitre. Il n'était qu'une "voix", mais il fut toute voix par sa parole enflammée, par sa mortification effrayante, son amour de Dieu. Jamais personnalité humaine n'a aussi bien réflété celle de l'Homme-Dieu Lui-même, et, de fait, plusieurs de ses contemporains le prirent pour le Messie. Au dire du Christ il a été le plus grand des enfants des hommes.

C'est ce grand saint que le Pape Pie X a donné comme patron à la nation canadienne. Et sa vie entière peut nous servir de modèle.

DES LECONS

La vie et les actes de St-Jean-Baptiste nous prêchent d'abord la pureté des moeurs. Nous sommes tenus de faire un bon usage de l'existence que nous avons reçue. Pour cela, il faut la garder intacte. Le relâchement des moeurs voue à l'infériorité et à l'insuccès. Le vice atteint l'homme dans son corps aussi bien que dans son âme, que ce vice ait nom l'ivrognerie, la luxure, les jouissances sensuelles déréglées. La déchéance et l'asservissement des peuples a pour première cause l'entraînement des passions et les séductions des plaisirs défendus. Le péché rend les nations misérables, dit l'esprit-Saint, mais la vertu les élève et les rend prospères.

Par l'admirable pureté de sa vie, sa tiste nous invite à surmonter courataiste nous invite à sur monter courageusement les faiblesses et les lâchetés auxquelles la nature nous porte.

L'ENERGIE DE SA FOI

Notre saint patron n'est pas moins admirable par l'énergie de sa foi. Il annonce le Messie, le prêche à ses disciples, et lorsqu'il se porte à sa rencontre il le reconnait et lui rend un éloquent témoignage. Aucun confesseur ou martyr n'a plus hautement et manifestement proclamé le Sauveur.

La Providence nous a donné pour partage cette terre d'Amérique sur laquelle nos pères ont planté la croix, pour laquelle quelques-uns de nos missionnaires ont versé leur sang. Ils l'ont promenée et fait connaitre aux peuplades barbares d'un bout à l'autre du continent. Eux aussi ils ont rendu témoignage au Christ et à l'Eglise.

L'oeuvre de nos ancêtres en ce pays est belle et grande, et nous devons être de taille à la conserver, à la défendre, à l'accroitre. Il nous faut alors vivre les vérités de l'Evangile, respecter et aimer l'Eglise, sanctifier le dimanche. Nous sommes issus d'une race de croyants, nous avons reçu le dépôt de la vraie foi. Pouvons-nous dire cependant que nous faisons tout notre devoir pour le garder et le transmettre accru?

Si nous voulons réagir contre les fléchissements dans la pratique de la vraie vie chrétienne, il nous faudra à l'exemple de notre saint patron déployer l'énergie et le zèle le plus ardent comme le plus éclairé. L'esprit du mal s'agite, les fausses doctrines circulent ouvertement, on attaque fougueusement la famille, cette assise de la société, par le divorce, la stérilité volontaire, etc. Il nous faut revenir aux idées chrétiennes et pour cela les répandre dans tous les milieux: dans l'intimité, dans les réunions sociales, dans les assemblées publiques, partout.

Si la tâche parait rude, rappelons-nous que c'est notre devoir de défendre le droit et la justice, et jetons les yeux sur notre modèle, St-Jean-Baptiste, le premier à venger la morale publique odieusement outragée, à prononcer le "non licet". Il a payé de sa tête sa surnaturelle audace, mais le droit ne meurt pas et la conscience a été satisfaite. Ayons donc le courage de nos convictions, mettons au service de la cause catholique tout ce qu'il y a de meilleur en nous.

Le prédicateur se résume dans cette phrase tirée du livre des Machabées, qu'il dédie aux auditeurs: "Soyez les zélateurs de la loi et souvenez-vous des oeuvres que vos pères ont accomplies et vous recevrez une grande gloire et un nom immortel."

A 8 heures ce matin en l'église Notre-Dame il y a aussi eu une grand'messe de la St-Jean-Baptiste célébrée par le R. P. Morisseau. Le chant a été fait par les élèves du collège Notre-Dame. Il y avait beaucoup d'assistants et les communions ont été nombreuses.

"CONSTITUT"

Le comité du "constitut" convoque ses membres à une réunion importante, demain soir, au no 45 rue Garneaau.

ON NOUS INFORME...

On nous fait savoir que la découverte du cadavre de Omer Manion, qui s'était noyé dans la Gatineau, est due à René Letang.

CERCLE BEAUCHAMP

Une réunion spéciale des membres du Cercle Beauchamp de la Pointe-Gatinean a lieu ce soir au local ordinaire.

IMPORTANT

Les courriers non signés ou contresignés par les correspondants officiers du "Droit" ne peuvent être publiés.

Grande Vente de
CHAPEAUX D'ÉTÉ
pour Dames et Demoiselles
1/2 Prix
Commençant samedi, le 26 juin.
Madame P. BENOIT
Modiste
133, Hôtel-de-Ville Sh. 2301

Distribution des récompenses aux élèves de l'école Cauvin

Dimanche dernier à 2 heures 30, a eu lieu à la salle St-Rédempteur, la distribution des prix aux élèves des cinq premières classes de l'école Cauvin. M. l'abbé J. A. Carrière, curé de la paroisse, assisté de ses deux vicaires, présidait la cérémonie à laquelle s'était rendue une foule nombreuse.

Grâce à la générosité des bienfaiteurs de l'école de très jolis prix ont été distribués aux élèves les plus méritants.

Une jolie petite séance agrémenta la cérémonie qui s'est clôturée par une allocution très sympathique de M. le curé, qui se montra heureux de manifester à ses paroissiens la grande estime dans laquelle il tient les Frères des Ecoles Chrétiennes qui se consacrent à l'éducation des jeunes garçons de la paroisse.

Suivent les noms des principaux donateurs des prix:

DONATEURS ET BIENFAITEURS

S. Honneur le maire, la Commission Scolaire, M. l'abbé J. A. Carrière, curé; M. l'abbé Huneault, vicaire; M. l'abbé A. Lapointe, Dupuis Frères, M. Laverdure, commissaire; M. Ste-Marie, avocat, M. Ste-Marie, docteur; La Pharmacie Union; Chorale St-Rédempteur, M. Romuald Picard, RR. Soeurs de la Croix, Col. J. E. Gravelle, M. Fortin, La laiterie de Hull, H. Blackburn, J. H. Bélanger Frères Cie, M. Edouard Monette, M. Jos. Moore, MM. Z. Laflèche, A. L. Raymond, G. Lauzon, A. Savard, J. A. Désy, Fortin et Gravelle, H. S. Allard, dentiste, A. M. Bélanger, P. A. Larocque, M. J. Pharand, Aimé Arvisais, M. et Mme J. Hébert; MM. J. W. St-Laurent, M. et Mme Rainville, M. F. Raymond, M. J. Lamothe, Mlle Fleurette Dupuis, Mme J. B. Riel, Mme J. Gagnon, M. J. Whyte et Fils, M. Luger Gravel,, M. et Mme Marcil, Mme Vézina, M. l'Inspecteur Maltais, Mme C. Millette, MM. Desmarais et Robitaille, M. N. Moyneur, M. Brochu, M. Jos. Tabah, M. Kelley et Leduc, M. Gélineau, Mme Cyr Cousineau, M. G. Matte, M. et Mme Abbott, Mme E. Picard, M. J. Blondin, Mme P. Savard, Mme C. Bergeron, M. et Mme A. Giroux, Mme H. Angrignon, Mme J. Mailloux, M. V Simard, M. Th. Proulx, M. F. X Fréchette, Mme Ad. Dupuis, Mme D. Viau, Mlle Viau, Mme J. Guilbault, M. E. Ruossel, M. Simard, M. Leblanc, M. Adrien Groulx, M. Lucien Groulx, Mme E. Picard, Mme J. Dumont, M. et Mme A. Foucault, M. et Mme D. Desmarais, M. Thomas Gaudreau, M. Z. Miron, Mme Pierre Tremblay, M. E. Charron, M. et Mme A. Roy, Mme E. Canuel, M. O. Roussel, M. Jos. Maurice, M. Ad. Villemaire, M. St-Martin, M. D. Boucher, M. G. Arvisais, Mme E. Gauthier, Baker et Co., La Cie Underwood.

LISTE DES PRIX

3e Année A: Les cinq premiers élèves furent: Edgar Moore, Girard Charette, Conrad Gingras, Lucien Girouard, René Castagne.

3e Année B: Lucien Fréchette, Albert Tremblay, René Goulet, Lucien Pinard, Emile Regimbald.

4e Année: Alexandre Castagne, Gérard Goudreau, Lionel Beauchamp, Réginald Marcel, Conrad Guilbault.

5e Année: Eugène Desmarais, Emilien Roussel, Euclide Laframboise, Lionel Montpetit, Laurier Hébert.

6e Année: Albert Dumond, Lucien Cousineau, Emile Blondin, Aurèle Lalonde, Emile Savard.

PRIX SPECIAUX

Les principaux prix spéciaux furent accordés aux élèves suivants:

3e Année B: Edgar Moore, Lucien Girouard, Gir. Charette, P. E. Lavigne.

Français: René Castagne, Gaston Charette, Gérard Charette, L. Girouard.

Arithmétique: J. P. Lafontaine, Edgar Moore, Fr. Tremblay, Albani Lalonde.

Anglais: E. Moore, Lucien Renaud, Conrad Gingras.

Ecriture: Lauréat Garneau, Aldoria Dubois.

Dessin: François Tremblay, Royal Lamothe.

Devoirs à la maison: Aldoria Dubois, Roland Lévesque.

Travail en classe: A. Dubois, E. Moore, C. Gingras.

Assistance à la messe: A. Germain, P. E. Tremblay.

3e Année A: Instruction religieuse: L. Fréchette, Albert Tremblay, René Goulet, Isaïe Lemieux.

Français: L. Fréchette, E. Régimbald, A. Trembiay.

Arithmétique: L. Fréchette, J. Laflèche, L. Périard.

Anglais: E. Régimbald, R. Goulet, Alb. Tremblay.

Dessin: E. Cousineau, H. Vézina.

Histoire et Géographie: L. Fréchette, A. Tremblay.

Dictée française: M. Mailloux.

Notes journalières: Lucien Périard.

4e Année: Instruction religieuse: Alexandre Castagne, Roger Latraverse, Lucien Beauchamp, Conrad Guilbault.

Français: A. Castagne, L. Beauchamp, Léonard Dumoulin, Henri Raymond.

Arithmétique: Léo Côté, Rosario Roussel, L. Dumoulin, J. L. Proulx.

Anglais: Yvon Leduc, H. Raymond, E. Abbott, R. Lebel.

Dictées françaises: R. Marcil, I. Leduc.

Dictées anglaises: H. Raymond.

Analyse française: J. L. Proulx.

5e Année: Instruction religieuse: Raoul Sanctuaire, Roger Marcil, Euclide Laframboise.

Composition française: L. Montpetit, L. Pisard.

Dictées françaises: E. Desmarais, L. Montpetit, L. Picard.

Analyse française: R. Marcil, L. Picaud.

Arithmétique: E. Laframboise, E. Roussel.

Géographie: M. Miron.

Dessin: L. Hébert, H. Moore.

Histoire du Canada: T. Renaud.

Lecture française: G. Bélanger.

Cartographie: E. Roussel.

Devoirs appliqués: R. Sanctuaire.

Argent scolaire: E. Roussel.

Ecriture: Laurier Hébert.

Calcul mental: O. Dupus.

Application à l'étude: R. Sanctuaire.

Messes entendues sur semaine: R. Marcil, E. Laframboise, E. Roussel, G. Bélanger.

Devoirs appliqués: E. Desmarais.

PRIX D'EXCELLENCE

Eugène Desmarais.

6e Instruction religieuse: Hector Gauthier, Emile Blondin, Albert Dumont.

Français: A. Dumont, E. Blondin.

Dictée française: L. Lauzon.

Analyse: A. Lalonde, H. Gauthier.

Anglais: L. Cousineau, E. Savard.

Géométrie pratique: A. Lalonde.

Comptabilité: L. Cousineau, A. Lalonde, H. Arvisais.

Histoire et Géographie: A. Lalonde, H. Arvisais.

Dessin: H. Arvisais, O. Roussel, L. Lauzon.

Sténographie: H. Gauthier.

Dactylographie: Lucien Lauzon, A. Dumont, P. Savard, Aurèle Lalonde, H. Arvisais, E. Blondin, H. Gauthier, L. Hébert, E. Laframboise, L. Lauzon, G. Gaudreau.

PRIX DE CHANT

Les principaux prix furent accordés aux élèves suivants: H. Arvisais, C. Guibault, P. E. Tremblay, G. Léger, E. Blondin, A. Dumont, H. Gauthier, C. Boucher.

PRIX DU SANCTUAIRE

Les premiers prix furent gagnés par les élèves suivants: Lucien Cousineau, H. Moore, L. Lauzon, 1er; L. Viau, G. Gaudreau, L. Lauzon, 3e; P. E. Lauzon, R. Marcil, T. Renaud.

PRIX D'EXCELLENCE

6e Année, mérité par Aurèle Lalonde.

MONDANITES

On a célébré dernièrement l'anniversaire de naissance de M. J. P. Desjardins. L'adresse a été lue par M. L. Paquette et un magnifique cadeau lui fut présenté par M. E. Omistède. Etaient présents: MM. et Mmes Desjardins, Lavigne, d'Ottawa, Mme Carrière, d'Ottawa, Mme Perron, M. et Mme Joseph Laframboise; Mlles Lucia Paquette, Vaudry, Larose, J. Fournier, Godin, Pelletier, F. Desjardins, B. Bond, Desjardins, Lavigne, Desjardins, Carrière, Godin, M. C. Desjardins, Thibeault, Paquette; MM. J. P. Desjardins, E. Omistède, Lorenzo Fournier, David Girouard, Lucien Gagnon, Henri Desjardins, H. Fournier, L. Briand, T. Nadon, B. Brillant, Joseph Fournier, Lavigne, Lucien Desjardins, Joseph et Ernest Desjardins, Arthur Bond, Maurice Desjardins, Aurèle et Lucien Sirois, R. Laframboise, A. Maurice.

Un goûter fut servi par Mlles J. Larose, C. Vaudry, aidées de Mlles T. Fournier, L. Paquette et L. Brillant.

* * *

Mme Victor Millette a reçu à un "Shower" en l'honneur de Mme Arthur Servant, rue Scott. Les personnes présentes étaient Mmes P. Millette, E. Servant, V. Millette, N. Servant, E. Blais, H. Gauthier, A. Miron, R. Barrette, N. Barrette, L. Servant, Landry, J. Lesage, A. Thibodeau, F. Lepage, S. Miron, E. Blondin, U. Laurin, Kenville, M. Arvisais, Bilodeau, O. Grégoire, R. Jetté, J. Blondin, O. St-Jacques, U. Germain, Robertson, Marcil, M. Nelson, St-Jean, G. Osborne, A. Maneir, O. Goulet, Dupuis, M. Bernier, A. Tremblay, V. Lavergne, E. Dupont, A. Normand, E. Méloche, Léonard, J. Villeneuve, Monette, M. Champagne, A. Rainville.

* * *

Le 22 juin a eu lieu une partie de variétés en l'honneur de Mlle Maria Sarazin, à la demeure de M. Joseph Monette. Elle était organisée par Mme Rose Lavigne et Mlle Antoinette Lévesque. De riches et nombreux cadeaux furent offerts à Mlle Sarazin. La musique a donné un cachet joyeux à la fête. Le goûter fut servi par Mmes Joseph Monette et Rose Lavigne. Du chant fut fait par Mlles Maria Sarazin et Régina Lévesque, accompagnées au piano par Mlles Rosette Lévesque et Germaine Larocque, de Montréal. M. Joseph Monette joua un solo de violoncelle et M. Hector Lévesque un solo de violon, ainsi que Mlle Juliette, accompagnés par Mlle Adrienne Monette. Etaient au nombre des invités: MM. Henri Séguin, Hector Lévesque, Aldège Lévesque, R. Lévesque et Jos Monnette faisant les frais de l'orchestre; Mlles Maria Sarazin, Rose Lavigne, Antoinette Lévesque, R. Lévesque, L. Lévesque, R. Lévesque, L. Lévesque, M. Lévesque, S. Lévesque, C. Leduc, J. Leduc, B. Legault, Juliette Monette, A. Monette, C. Bertrand, C. Beaudry; Mmes Joseph Monette, Hormidas Monette, Ludger Monette, Amédée Sarazin, Aurèle Sarazin, Wilfrid Perras, Lionel Perras, Léo Gratton, Emile Benoit, Charles Lanthier, Ferdinand Monette, H. Lévesque, et plusieurs autres.

* * *

Ces jours derniers avait lieu chez M. et Mme Gabriel Proulx, de Wrightville, un "shower" de variétés organisé par Mlle Hermence Guévremont, à l'occasion du prochain mariage de Mll Albertine Proulx. Les invités étaient: Mmes A. Pilote, T. Proulx, I. Brazeau, L. Touchette, L. Prevost, A. Proulx, E. Proulx, D. Henri, O. Proulx, L. Larocque, A. Proulx A. Gauvreau, A. Morin, Mlles I. Soubière, G. Gavard, A. Mercier, C. Corriveau, E. Parent, A. Mercier, G. Hamelin, G. Chénier, J. Parent, L. Joubarne, A. Vallée, L. Proulx, C. Marier, Y. Bourgeois, A. Marier, H. Larocque, S. Lavallée, R. Patry, A. Meloche, I. Bergeron, J. Touchette, J. Guévremont, L. Sauriol, F. Gauvreau, I. Touchette, I. Dagenais, D. Duquette, J. Duquette, A. Morin, A. Bourgeosi, J. Bourgault, E. Proulx, A. Beauchamp, B. Brazeau, L. Legris, C. Beaudry, C. Proulx et R. Proulx. Les salons étaient richement décorés d'oeillets, de pois de senteur et de lilacs. Le goûter fut servi par Mmes E. Proulx, O. Proulx, A. Proulx et F. Gauvreau, aidées de Mlles C. Proulx, R. Proulx et H. Guévremont.

Mlle Proulx a reçu de riches et nombreux cadeaux.

L'ESPAGNE NE FERA RIEN

Presse Associée

MADRID, 24. — L'Espagne ne fera rien pour retarder le progrès de la Société des Nations mais elle ne fera non plus rien pour lui aider en nommant des délégués à ses commissions spéciales, annonce-t-on. Cette attitude se continuera tant qu'il n'aura pas été déterminé si la politique de la Société est de choisir les membres de son Conseil à cause de leur importance morale ou de leur importance militaire.

TOUS NOS
CHAPEAUX D'ÉTÉ
y compris nos modèles, seront tous vendus sans exception à MOITIE PRIX.
La vente commencera samedi, le 26 juin.
Madame P. BENOIT
Modiste
133, Hôtel-de-Ville Sh. 2301

Il recommande une publicité appropriée

M. E. A. Howes, doyen de la faculté d'agriculture de l'Université de l'Alberta, président sortant de charge de la Société canadienne d'agriculteurs techniques, a demandé aux membres de cette organisation de chercher une publicité appropriée et d'éviter celle ayant un caractère superficiel, en prononçant son discours présidentiel hier à un dîner au Château Laurier, à l'occasion de la sixième convention annuelle de la société. Il est en faveur d'une publication restreinte d'articles ne tendant pas à ajouter à la dignité de la profession.

Le Dr G. C. Creelman, de Beamsville, nouveau président de la société, présidait. Des discours d'une minute furent prononcés par une quinzaine de délégués de différentes sections.

Au cours de l'après-midi, des sujets scientifiques ont été traités, et à la séance du matin des rapports furent soumis.

M. A. A. MacMillan, chef de la division des porcs et des moutons de la section des bestiaux, soumit le rapport sur l'éducation à faire relativement aux marchés. Le développement d'organisations coopératives dans les diverses provinces a nécessité des accommodations d'entreposage central, La halle de blé de l'ouest du Canada représente les possibilités qu'on peut entrevoir dans ce domaine.

M. F. Clément, doyen de l'Université de la Colombie anglaise, a insisté sur la nécessité pour les éducateurs et les savants de se réunir, afin de discuter les problèmes du marché des produits de la ferme.

EN GARDE CONTRE CETTE SOUSCRIPTION

Nous recevons du Victorian Order of Nurses une lettre mettant le public en garde contre le fait qu'une certaine personne non autorisée aurait fait de la sollicitation pour cette organisation.

LA LETTRE

Nous publions une traduction de la lettre en question.

Ottawa, 23 juin, 1926.

Le Rédacteur, le "Droit",

L'attention de la section locale du Victorian Order of Nurses de la ville d'Ottawa a été attirée sur le fait qu'une certaine personne a sollicité des souscriptions pour l'Ordre, et c'est notre désir d'avertir le public qu'une telle sollicitation n'est nullement autorisée. L'organisation appréciera tout renseignement de nature à faire connaitre la personne en question.

Le Victorian Order of Nurses sollicite des souscriptions une fois l'an seulement, et avis en est donné dans les journaux.

(signé) Vera GREENE,
secrétaire-intérimaire.

M. Gérard Lar

La paix, c'est le voeu de notre coeur, mais la paix que nous voulons, c'est la paix dans la liberté, la paix dans la justice. Toute autre paix serait la honte. Nous devons être humbles, nous ne devons pas être vils.

Mgr DUPANLOUP.

LE DROIT

Le journal ne doit pas sacrifier à l'inform... formation de ses lecteurs. La presse catho... peut borner son idéal à ne pas pervertir ni se... à divertir. Elle a un rôle hautement éducatif ... plir. Et souvent la polémique s'impose: abd... polémique, c'est désarmer devant un ennem... acharné que jamais.

R. P. ZOCCHI.

14e Année No 144 — OTTAWA JEUDI 24 JUIN 1926

Notre fête nationale

La célébration de la St-Jean-Baptiste.— La nécessité de l'union.— Ne gaspillons pas notre influence.

Moins heureux que leurs compatriotes de la province de Québec, les Canadiens français d'Ottawa sont obligés de remettre à dimanche prochain la célébration de leur fête patronale. Mais pour être retardée de quelques jours, la manifestation religieuse et nationale que prépare la Société St-Jean-Baptiste et à laquelle elle convie tous les Canadiens français de la capitale n'en sera pas moins solennelle et impressionnante.

La fête de la St-Jean-Baptiste est la fête de tous les Canadiens français, qu'ils soient affiliés ou non à la société qui porte le nom de notre saint patron. Il faut que, ce jour-là, un ralliement général des nôtres prouve aux races qui nous entourent que nous sommes non seulement nombreux, mais unis. Car le nombre est peu de chose si l'union n'existe pas.

Parce que nous sommes, en ce pays, une minorité, l'union est indispensable et suppléera au nombre. Il faudrait être aveugle pour ne pas nous apercevoir que, depuis la conquête, l'Angleterre et ses acolytes ont essayé, d'abord, de nous faire perdre notre caractère ethnique, puis, devant l'échec de cette tentative, de nous noyer sous l'afflux des immigrants britanniques. Le fait est que, si notre nombre augmente, notre proportion numérique par rapport à la population générale diminue toujours d'un recensement à l'autre.

Ce fait ne diminue en rien ni nos droits, ni notre valeur, et ne nous dispense pas de défendre avec la même ardeur la civilisation catholique et française dont nous sommes les héritiers. Mais il indique clairement que, pour suivre nos destinées, il faut être unis, déterminés et savoir se servir de l'influence dont nous disposons.

Il ne faudrait pas faire une étude très détaillée ni très profonde de notre situation pour constater avec quelle insouciance nous divisons nos forces et gaspillons notre influence, pour constater surtout avec quelle facilité nous tombons dans les pièges que nous tendent de tous côtés et à tous moments les adversaires de notre nationalité, les ennemis de notre civilisation.

N'ayant d'autre ambition que de vivre tranquilles sans nous mêler des affaires des autres, ne souffrant pas de cette rage d'assimilation qui dévore nos concitoyens, nous sommes trop confiants dans les bonnes intentions des autres et nous ne prenons pas toutes les mesures de protection que demande la préservation de notre foi et de notre culture.

Pourtant c'est là que devraient tendre, toute notre action, nos efforts. Ce devrait être là l'idéal de chaque individu, chaque famille, de chaque société. Nous ne devrions pas entreprendre un seul acte privé ou public sans nous demander s'il est conforme à notre idéal catholique et français, s'il servira la cause nationale ou lui nuira.

Ne nous cachons pas que, pour un trop grand nombre, les préoccupations d'ordre religieux et national sont les derniers des soucis.

Cette insouciance est le résultat, sans doute, de l'ambiance protestante, anglaise et américaine. Mais il ne faut pas oublier que la réaction contre les mauvaises tendances est pour les groupements humains aussi nécessaire que, pour l'individu, la résistance aux mauvaises passions. Cette réaction s'opèrera d'autant plus facilement que nous serons unis, que nos sociétés nationales seront florissantes et que leur effectif sera nombreux, que nous aurons un programme bien défini de survivance catholique et française vers lequel tendront toutes les énergies de la race.

Ce sont là des vérités élémentaires qu'il n'est pas mauvais de nous rappeler au jour de notre fête nationale. Demandons donc à notre saint patron non seulement qu'il continue de nous protéger comme il l'a fait dans le passé, mais qu'il augmente dans le coeur de tous les fils canadiens-français la fierté nationale et qu'il leur fasse bien comprendre la grandeur insurpassable de notre foi catholique et de notre civilisation française.

Charles GAUTIER

Au Jour le Jour

Nos meilleurs citoyens

Monsieur E. A. Howes, de la faculté d'agriculture de l'université d'Alberta, a dit hier soir après un banquet qui réunissait au Château-Laurier de cette ville plusieurs délégués de la Société des agriculteurs techniques du Canada, que les meilleurs citoyens, dans tous les pays, viennent des hommes de la terre. Un sénateur romain avait trouvé cette vérité avant lui, mais il convient de le féliciter d'avoir souligné, une fois de plus, et dans des circonstances publiques, la profonde vérité de cette déclaration.

On pourrait trouver dans cette constatation le secret de la valeur des Canadiens-français, qui sont tous ou hommes de la terre natale, ou fils de cultivateurs.

La déclaration de M. Howes blessera sûrement certaines susceptibilités, mais du moins la vérité sera sauve.

Timbres bilingues

Le *Standard*, de Pembroke, ne trouve pas logique la requête d'un député du Québec, "qui demande au gouvernement fédéral d'introduire le timbre-poste français dans la province de Québec." Puis il ajoute: "Il se peut que dans cette province il y ait des comtés qui n'aient que très peu de citoyens de langue anglaise, mais rien n'empêche que tout le Canada ne fasse partie de l'Empire Britannique. Le timbre en plusieurs langues apporterait de la confusion, et (remarquons bien ceci) s'il faut concéder ce privilège à une minorité considérable, il se pourrait bien que plus tard d'autres minorités en viennent à manifester de semblables exigences. Nous avions tous espéré que de pareilles requêtes finiraient par disparaître, dans le Québec."

Comme on le voit, la lutte se prépare autour du timbre-poste bilingue, et nous aurions bien tort de nous laisser endormir sur la question.

Quatre erreurs

La note du journal de Pembroke que nous venons de traduire contient au moins quatre grandes faussetés. D'abord il n'est pas exact de dire qu'un député ait demandé un timbre de langue française; c'est un timbre bilingue qu'il veut, ce qui est une proposition entièrement différente. Ensuite, il ne veut pas ce timbre bilingue pour la province de Québec seulement, mais pour toutes les provinces du Dominion, fédéralement bilingues, qu'elles le veuillent ou non. Il n'est pas exact non plus de dire que le timbre bilingue apporterait la confusion, car il sera le même partout. Si le gouvernement en imprimait en anglais pour toutes les province, le Québec excepté, il y aurait raison de craindre la confusion, mais qui parle d'un semblable projet?

Enfin, il est vrai de dire que le Canada français est en minorité dans le Canada britannique, mais c'est une minorité qui a fait le pays, qui l'occupait avant les Anglais, et qui, en tous cas, est reconnue officiellement dans tout ce qui a trait au domaine fédéral. Le timbre-poste est un document fédéral, et bilingue, il dirait mieux le vrai status de notre Dominion, officiellement bilingue s'il ne l'est pas toujours de fait. Les autres minorités ethniques ou linguistiques n'auront jamais au pays les droits que nous avons, et si elles ne peuvent acquérir l'honneur d'être les premiers pionniers d'un sol où d'autres les ont devancées, les véritables pionniers ne sauraient être mis sur le même pied que des immigrants.

Hymne national

Un correspondant de la *Gazette* (Montréal) se plaint de l'ignorance incroyable dont font preuve les enfants des écoles de la province de Québec, au sujet de notre hymne national canadien. "Si on demandait à ces enfants d'école, et à cause de cela aussi à plusieurs adultes, quel est notre hymne national canadien, combien ne répondraient-ils pas: "C'est l'O Canada", au lieu de répondre: "C'est le "God Save the King". Combien de Canadiens poussent l'ignorance jusqu'à ôter leur coiffure et à rester debout quand on chante "O Canada?" Par cette attitude ne méprisent-ils pas l'hymne national "God Save the King?"

D'abord, partons de ce point: Le Canada n'a pas encore d'hymne national officiel. L'"O Canada", par sa popularité de plus en plus croissante, est en excellente voie de le devenir, mais il ne l'est pas encore. L'hymne national anglais ne saurait être l'hymne national canadien, car si à l'étranger le "God Save the King" suffirait à préciser la nationalité du citoyen des Iles Britanniques, il ne pourrait pas dire si celui qui le chante est Canadien. L'"O Canada" l'emporte d'emblée sur l'hymne anglais sur ce point.

Mais les avocats du God Save the King savent-ils tous qu'il ne sont plus en Angleterre, une fois qu'ils ont mis le pied ici?

On en douterait bien des fois, tant l'impérialsime à outrance les aveugle.

Le "duce"

Les harangues de Mussolini, premier ministre fasciste d'Italie, passeront à bon droit à la postérité des chefs-d'oeuvre du genre. Ecoutons-le parler à la multitude ouvrière de Prato:

Il me tardait, lui dit-il, de venir dans cette ville de Prato qui travaille, qui produit, qui exporte, qui a des masses ouvrières disciplinées, qui applique le principe vital de la collaboration des classes parce que le principe opposé, le principe de la lutte des classes signifie seulement destruction de richesses et ruine pour tous, y compris le peuple. (Grande ovation). Vous sentez que c'est seulement de l'harmonieuse collaboration de ces trois éléments: capital, technique, travail que viennent les sources de la fortune. (Applaudissements unanimes prolongés).

Hier à Gênes, je disais que sur le navire un seul doit commander et qu'il doit être obéi toujours. Que si, au contraire, l'équipage envahit le pont de commandement, le navire coule à pic. (Cris enthousiastes: "C'est vrai!").

Dans cette citation il y a de tout: énergie, précision, éloquence militaire. Mais il y a plus: le grand principe catholique de l'harmonie des classes dans la justice et le travail.

Ch. M.

LES NAVIRES EN PARTANCE AVEC COURRIERS

Mauretania, New York, 30 juin; Minnedosa, Montréal, 30 juin; Montcalm, Montréal, 2 juillet; Aurania, Montréal, 2 juillet; Leviathan, New York, 3 juillet; Canada, Montréal, 3 juillet; Aquitania, New York, 6 juillet; Emp. France, Québec, 7 juillet; Olympic, New York, 8 juillet; Montclare, Montréal, 9 juillet; Alaunia, Montréal 10 juillet.

POUR LES AUTRES PAYS

Montnairn, Québec, 1 juillet, Irlande et Ecosse; Athenia, Montréal, 9 juillet, Irlande et Ecosse; Regina, Montréal, 7 juillet, Etat libre Irlandais; Ausonia, Montréal, 3 juillet, France; Porsanger, Montréal, 30 juin Hollande; Can. Gunner, Halifax, 2 juil., Bermudes, Iles Sous-le-Vent, Nevis Ste-Lucie, Barbade, St-Vincent, Grenade Trinité, Guyane Brit., Vénézuéla; Can. Otter, Montréal, 3 juillet, St. Kitts, Antigoa, Barbade, Trinité, Guyane Brit.; Can. Fisher, Montréal 30 juin, Bermudes, Bahama, Honduras Brit.; Andalusia, Halifax, 30 juin, Jamaïque et Colombie; Augvald, Montréal, 4 juillet, république Argentine; Prés. Madison, Victoria, 27 juin, Chine et Japon; Tyndareus, Victoria, 1 juillet, Japon seulement; London Maru, Victoria, 2 juillet, Japon seulement; Emp. Australia, Vancouer, 8 juillet, Chine et Japon; Prés. Jackson, Victoria, 9 juillet, Chine et Japon; Iyo Maru, Victoria, 10 juillet, Japon seulement; Aorangi, Vancouver, 30 juin, Australie et Nouvelle-Zélande; Tahiti, San Francisco, 14 juillet, Australie et Nouvelle-Zélande.

Dans ces temps où nous sommes, où les besoins humains semblent se faire plus criants, plus impérieux, plus déchirants, personne ne peut savoir combien le beau fait de bien.

Ernest Hello.

CHRONIQUE PARLEMENTAIRE

M. WOODSWORTH SE PORTE A LA DEFENSE DU GOUVERNEMENT

Un nouvel amendement présenté par le député travailliste de Winnipeg.— Les conséquences de cet amendement.— Un fort plaidoyer contre le gouvernement par M. Doucet.— Le vote de M. Lucas.

(Par Francis Schryburt)

A l'aide d'un nouvel amendement, M. Woodsworth est venu habilement à la rescousse du gouvernement et a retardé de quelques heures au moins un vote qui pourrait bien être fatal à M. King et à ses collègues. Après un long plaidoyer, où il n'a pas ménagé les fautes du parti conservateur et rappelé ce qu'il avait eu à souffrir du chef actuel de l'opposition au cours de la grève de Winnipeg, M. J. S. Woodsworth, vers une heure et demie, ce matin, a présenté un amendement à l'amendement de M. Stevens.

Le chef travailliste y demande que le rapport soit référé de nouveau au comité des douanes qu'il faudra faire revivre et qu'on y fasse les modifications qu'il énumère dans l'amendement. M. Woodsworth demande la nomination d'un comité judiciaire qui compléterait l'enquête sur l'administration des douanes et poursuivrait les coupables. La motion de censure contre M. Boivin disparaît et est remplacée par une protestation contre l'intervention politique des députés auprès du ministre, qui a pour conséquence de gêner et paralyser l'efficacité de l'administration des douanes. Enfin, l'amendement demande que le nom de M. Farrow soit inclu au nombre de ceux qui ont été remerciés de leurs services pour avoir failli à leurs devoirs.

On voit toute de suite la portée de l'amendement de M. Woodsworth. Il annihile celui de M. Stevens. Advienne le cas où il est adopté c'en est fait de la condamnation de M. Boivin et du gouvernement, et le ministère est sauvé. Les conservateurs ont tout de suite compris la manoeuvre, et le chef de l'opposition n'a pas perdu de temps pour déclarer que l'amendement à l'amendement était hors d'ordre, soutenu en cela par tous ses collègues, mais contredit par les ministériels. L'Orateur rendra sa décision cet après-midi.

Le débat d'hier n'avait pas été très favorable au gouvernement avant que M. Woodsworth présente son amendement. M. Donaghy, de Vancouver-nord, a bien parlé, il est vrai, pendant plus de quatre heures et demie et tenté de donner la réplique à M. Stevens et à quelques-unes de ses attaques, tandis que M. Jean Denis, de Joliette, est venu à sa rescousse pour défendre la conduite de M. Boivin, mais M. A. J. Doucet, de Kent, N. B., est venu plutôt mettre davantage le gouvernement en danger avec tout un exposé de faits montrant l'étendue de la contrebande dans les provinces maritimes et la responsabilité du gouvernement pour un semblable état de choses.

Au cours de l'enquête, M. Doucet a été, avec son collègue de Vancouver-centre, celui qui a fait le plus de travail effectif. C'est lui qui a préparé tous les dossiers relatifs aux provinces maritimes, et qui sont les plus compromettants pour le gouvernement, et signalé avec des faits bien précis l'étendue de la contrebande des liqueurs par les navires sur les côtes de l'Atlantique. C'est ainsi qu'hier soir, il a fait porté la majeure partie de son discours sur la connaissance qu'avait le département des douanes relativement aux allées et venues de plus de 200 vaisseaux qui, au cours des trois dernières années, ont quittté les ports de Halifax et Saint-Jean, avec des cargaisons de boissons destinées à la contrebande. Le ton du discours de M. Doucet ressemblait peut-être trop à celui d'une harangue politique, mais le cas qu'il a présenté, hier, contre le gouvernement est très fort et bien appuyé.

M. Lucas, le député progressiste de Camrose qui s'est rangé définitivement aux côtés de M. Meighen depuis le débat sur l'amendement Davis, a déclaré qu'il allait voter contre le gouvernement et a fait appel à ses confrères les progressistes et plus spécialement à Mlle Macphail pour appuyer l'amendement de M. Stevens.

M. Dugald Donaghy, député libéral de Vancouver-nord, a repris, hier après-midi, en Chambre, le débat sur l'amendement à la motion demandant l'adoption du rapport du comité des douanes.

Des cargaisons de liqueurs, destinées au Mexique et qui prennent la voie de la côte du Pacifique, M. Donaghy croit qu'il n'y a aucun doute que, dans bien des cas, les certificats de débarquement étaient faux. La même chose avait lieu sur les côtes de l'Atlantique, et c'est pourquoi, le comité a inclu une clause spéciale dans son rapport dans le but de prévenir toute perte de revenu pour le trésor fédéral.

M. Donaghy parle ensuite du cas de la Dominion Distillers, qui avait des affiliations avec la Hiram Walker Co. et expédiait des cargaisons de liqueurs aux Etats-Unis. Toutes les taxes furent payées et les lois respectées dans le cas de la Hiram Walker, déclare M. Donaghy.

Le comité a passé des séances entières à l'examen de J. E. A. Bisaillon, ancien chef du service préventif à Montréal, l'un des plus habiles témoins de toute l'enquête. Le comité a recommandé de référer les témoignages de Bisaillon au Procureur-Général de Québec, et a demandé à l'Auditeur-Général du Canada de faire l'examen des comptes du même personnage qui avait été démis de ses fonctions à la suite d'une enquête préliminaire conduite, à la demande de M. Boivin, par l'inspecteur Duncan.

Le député de Vancouver-nord entreprend de démontrer que le ministre des Douanes, dès son arrivée, a voulu réviser l'administration de son département. De plus, dès l'année précédente, le gouvernement avait donné suite aux demandes de la Commercial Protective Association et amender la loi des douanes dans le sens des réclamations de cette organisation. M. Donaghy appuie longuement sur le travail de M. Boivin et la démission de M. Bisaillon, et déclare que M. Stevens a obtenu des renseignements qui ont paralysé le ministre dans son travail de réorganisation du département ses douanes. Mais M. Stevens proteste et déclare que M. Boivin n'a pas agi dans le sens des remarques de M. Donaghy.

Mais le député de Vancouver-nord déclare que M. Stevens avait obtenu des renseignements qui étaient considérés comme secrets. C'est ainsi qu'une motion de M. Stevens demandait la production du rapport Duncan et des onze charges qui en formaient la conclusion.

M. Stevens a parlé de neuf cabinets, contenant des dossiers importants, que l'ancien ministre aurait fait disparaître, continue M. Donaghy; mais celui qui a porté de telles accusations n'a pas pris les moyens de les prouver, tout comme il n'a pas pris les moyens de faire venir M. Bureau devant le comité. Pourquoi l'accusateur n'a-t-il pas fait venir M. Bureau ou son secrétaire.

"La réponse que j'ai à faire, déclare immédiatement M. Stevens, est que le rapport Duncan a été tout d'abord caché, et que, plus tard, à la demande de certains membres du comité et de la presse, le rapport fut lu. Certaines parties du rapport Duncan touchaient à des points personnels qui jetaient de sérieux doutes sur la personnalité d'un ministre. Les membres du comité crurent qu'il était préférable de ne pas faire connaître ces détails personnels et de ne pas dévoiler la chose au public. Je demande maintenant la production du rapport Duncan."

A M. Stevens, M. Donaghy réplique qu'il lui appartenait autant qu'à tout autre membre du comité de rendre publique la "partie sale" du rapport. Il admet que les parties omises n'avaient aucune référence à la disparition des dossiers, mais se rapportaient à des choses d'un caractère indécent. Le député de Vancouver-nord passe ensuite en revue l'intervention de M. Boys dans le cas de Weisberg et tente ensuite de justifier la conduite de M. Boivin dans le cas de Aziz.

M. A. J. Doucet

M. A. J. Doucet, conservateur, député de Kent, N. B., après avoir fait quelque allusion au discours de M. Donaghy et fait remarquer que pour avoir "débauché" le service douanier, M. Bureau avait été nommé au Sénat, que le premier ministre avait l'intention de réformer, dit que le rapport Duncan a été publié après que M. Kennedy, le député progressiste, eut déclaré qu'il appuierait les conservateurs sur ce point.

Le député de Kent passe ensuite en revue toute une série d'actions du gouvernement qui ont contribué à favoriser les contrebandiers: retrait de la Gendarmerie de la surveillance de la frontière internationale, retrait de l'inspecteur Busby du port de Montréal; nomination d'un inspecteur incompétent à Montréal, qui a réussi à créer un scandale en envoyant des échantillons de liqueurs à deux Commissaires du Service civil, que le premier ministre invita à démissionner; nomination d'un officier du service préventif qui avait plus de 80 ans, était incapable de remplir ses fonctions, et qui n'avait obtenu son poste que grâce à l'influence politique; demande d'assermentation de trois officiers du service préventif par Moses Aziz; intervention de M. Duff dans la nomination d'un officier du service préventif qui s'occupa de campagne électorale; patrouille de la côte des provinces maritimes par un bateau dont le capitaine est un contrebandier notoire.

M. Doucet déclare que M. Boivin ne doit pas prendre tout le blâme pour lui-même. Tous les membres du gouvernement étaient au courant de la situation. Le premier ministre a reçu des lettres du "Social ervice Council" des provinces maritimes et des membres du clergé de la région lui, demandant de remédier à la situation de la contrebande qui prend des proportions de plus en plus grandes chaque jour.

De 1923 à 1925, M. Doucet déclare que 5,831,260 gallons de liqueurs ont passé par les deux ports de Halifax et de Saint-Jean à destination de ports étrangers. Mais une forte partie de cette boisson n'a jamais quitté la Nouvelle-Ecosse. Aucun droit d'accise n'a été perçu par le gouvernement sur cette boisson et le trésor fédéral a perdu ainsi $52,-481,340.

Le député de Kent cite ensuite une longue liste de cargaisons qui étaient ainsi destinées au Pérou, à Nassau, aux Bahamas, à la Havane et à d'autres ports étrangers, mais qui ne se sont jamais rendues à leur véritable destination. Les navires, qui transportaient cette liqueur, ne pouvaient pas faire leur voyage et revenir dans un délai de quelques jours et repartir de nouveau pour les mêmes ports avec d'autres caisse de boissons destinées encore à la contrebande. Le gouvernement était absolument au courant de cette situation, non seulement par les lettres des membres du clergé et du Social Service Council, mais encore par l'entremise de ses propres officiers. Au cours des trois dernières années, 260 navires ont ainsi disposé de leur cargaison soit sur la côte de la Nouvelle-Ecosse, soit au "rum-row", soit sur les côtes américaines.

M. Doucet relate ensuite des cas d'intervention politique très précis, de la part de députés, demandant le relâchement de certains navires saisis ou demandant le règlement de certains cas soumis au département. Les noms de MM. Duff, Kyte, Copp sont ainsi mentionnés par M. Doucet. Le député de Kent parle de la goélette "W. C. Kennedy" propriété de M. Duff, qui fut saisie dans les limites des eaux territoriales de Northumberland. M. Duff intervint auprès du département des douanes qui, sans consulter les ministères de la Justice et de la Marine, décida, contrairement à la longue tradition, que ce n'était pas là un territoire dans lequel le département avait juridiction. Dans un autre cas, pour libérer un vaisseau, on omit de calculer la distance de la côte en verges maritimes.

Après avoir protesté contre l'attitude de M. Donaghy qui a failli à sa parole de gentilhomme comme membre du comité en dévoilant des renseignements sur lesquels le comité avait décidé de garder silence, et rappelé la différence qu'il y avait entre le cas de M. Boys et celui de M. Casgrain, M. Doucet termine en déclarant que le gouvernement a failli à ses devoirs et a été la cause de la dégénérescence du service de la douane et de la perte de revenus pour le trésor fédéral et qu'il n'a plus le droit de rester plus longtemps à la tête de l'administration de ce pays.

M. Jean-J. Denis

M. Jean-J. Denis, député de Joliette, se plaint de ce que la Commission du Service civil ait trop de pouvoirs dans la nomination des officiers de la douane, spécialement ceux du service préventif. Puisque le ministre a le droit de renvoyer un de ses fonctionnaires, il devrait aussi avoir celui de les choisir.

M. Denis, après avoir signalé que la prohibition aux Etats-Unis était une des causes de la facilité avec laquelle les gens pratiquaient la contrebande, croit que les fonctionnaires blâmés dans le rapport du comité ne sont qu'une fraction de ceux qui sont coupables d'avoir failli à leurs devoirs, et M. Denis ajoute que c'était le devoir de l'opposition aussi bien que des ministériels d'exercer vigilance sur les crédits du ministre des douanes.

Le député de Joliette entreprend ensuite la défense du ministre actuel des douanes, l'hon. G. Boivin, dans le cas de Moses Aziz, en dépit de questions nombreuses qui lui sont posées par certains membres de l'opposition. Il fait remarquer que le ministre n'a pas altéré la sentence à plus tard. Il ne croit pas que le ministre actuel doive être sacrifié pour un seul acte, mais que l'on devrait tenir compte de tout le travail effectif qu'il a fait depuis qu'il est à la tête du département.

M. W. T. Lucas

M. W. T. Lucas, député progressiste de Camrose, déclare que dans son opinion, c'est le vote le plus important qui sera donné depuis le début de la session. Il n'a aucun sentiment d'animosité contre les membres du gouvernement, mais il doit laisser de côté l'amitié personnelle, car la question qu'il s'agit de décider tient à la racine même des institutions parlementaires du pays.

M. Lucas déclare que le Parlement doit couper le mal dans sa racine. Il ne veut pas condamner M. Boivin seulement, mais le gouvernement tout entier doit accepter la responsabilité qui lui incombe dans toute cette question. Le premier ministre était parfaitement au courant de l'étendue de la contrebande et de la déficience du service douanier. Cependant, il a récompensé l'ancien ministre, M. Bureau, en le nommant au Sénat, après avoir prêché dans tout le pays la réforme de ce même Sénat.

Le premier ministre a déclaré que si le gouvernement était défait, il y aurait une élection générale. "Je sens que je ne mériterais pas ma propre confiance, si je laissais cette menace venir en contravention avec l'accomplissement de mes devoirs". M. Lucas fait un appel à chaque membre du parti progressiste et leur demande de voter en faveur de la défense des principes supérieurs de la moralité publique et ministérielle. Il fait un appel plus pressant à Mlle Agnès Macphail, et lui demande de se rappeler les conséquences de la contrebande et de voter avec les autres progressistes pour l'amendement conservateur.

M. J. S. Woodsworth

M. J. S. Woodsworth, député travailliste de Winnipeg-centre-nord, après avoir exposé ses vues sur le rapport du comité et l'amendement conservateur, présente un amendement à l'amendement de M. Stevens,

ST-ANDRE AVELLIN

22 juin, 1926.

Naissance.

M. et Mme Arthur Bisson (née Alice Millette) font part à leurs parents et amis de la naissance d'une fille, née le 10 juin et baptisée sous les noms de Marie-Reine-Alexina. Parrain: M. Dolphis Millette, grand-père de l'enfant; marraine, Mlle Antoinette Millette, tante de l'enfant. Porteuse, Mlle Rose-Aimée Bisson, tante de l'enfant.

Succès aux examens de musique.

Mlle Gertrude Lemire, fille de M. Horace Lemire, de St-André-Avellin, et Mlle Fernande Couvrette, fille de M. Alfred Couvrette, d'Ottawa, toutes deux élèves du Couvent de la Providence de St-André-Avellin, viennent d'obtenir du Dominion College de musique leur diplôme "Intermédiaire" de piano avec grande distinction.

Nos félicitations aux RR. SS. de la Providence et aux deux lauréates.

Va et vient:

Mlle Edna Lavigne a passé une huitaine à Hull chez son oncle M. Armand Lavigne, chez M. A. Boily et Mlle A. Bourgeois. Elle sera de retour vers le 26 courant.

Mlle Laurette Gauthier, de Papineauville, a passé une quinzaine chez sa tante, Mlle L. La Brèche.

M. et Mme Léo Quesnel sont allés à Rignaud assister au mariage de Mlle Emilienne Chevrier à M. Edgar Séguin, de Rigaud.

M. et Mme J.-G. La Brèche, de Papineauville, rendait visite à M. A. LaBrèche, dimanche dernier.

Mlle Georgette Marand, de Montréal, a passé une quinzaine chez M. A. Bélanger.

LEFAIVRE, ONT.

22 juin 1926.

VISITEURS DE LA SEMAINE

M. et Mme L. P. Fortin, de Montréal, ont passé trois jours à Lefaivre ,en visite chez leurs parents et amis.

M. et Mme Art. Cholette, de Vars, M. M. Philippe et Mlle Régimbald ont visité M. Delphis Charbonneau.

M. et Mme Odilon Bédard et leurs enfants visitaient leurs nombreux parents à Lefaivre.

Mme Samuel Ra... mont, au chevet de... dangereusement mala...

L'abbé Parent, ... Rigaud, est en visi... Cadieux.

M. et Mme Lucie... North Bay, doivent... gaud aux funérailles... Larocque, leur onc... Lefaivre, pour une... M. D. Charbonneau.

Les Rév. Soeurs ... phelinat St-Joseph ... leur quête annuelle ... roisse.

M. et Mme Arthu... Hawkesbury, étaient ... Lefaivre.

M. L. Vachon étai... M. et Mme Gaboury ...

L'abb Ephrem ... nariste et Roméo B... naire d'Ottawa, son... leur famille, ainsi ... Yelle, de l'Universit... cot, de Valleyfield, ... du Collège St-Louis ... Albert Cadieux, sém... gaud.

EXAMENS DE MUS...

Cette semaine ... pensionnat de Lefai... de musique sous la ... professeur Paul Cam... titi musical du Can... résultat:

SupérieurA: Mlle J... Larocque, avec grande distin...

diaire B: Mlle Sin... avec grande distinc...

d'honneur; Intermé... Yvette Parisien, ave... tinction et mention ... maire, Mlle Cécile ... grande distinction ... d'honneur.

DOCTEUR EN DRO...

(Presse Can...

OXFORD, Angl...

Austen Chamberlain ... affaires étrangères, ... degré de docteur en ... l'Université d'Oxfo... Barrie et Sir Henr... été créés docteur ... marquis de Readin... se d'Antholl ont a... tre de docteurs en d... Ethel Smyth, compo... nu, est docteur en ...

AIDEZ-VOUS A MAINTENIR VOTRE SANTE...



En tout le mond... il n'y a pas de sa... semblable à Ke...

Flocons de maïs do... croustillants. Ap... sants, d'une saveur ... lument suprême!

Avec lait ou ... fruits frais ou en c... ve. Un régal en ... temps!

Les Kellogg sont ... ritables flocons de ... Légers et d'une faci... gestion. Jamais d... épais.

Les enfants en raf... Servez les Kellog... lunch. Commanc... pour le diner. Au ... ria.

En vente en tou... épiceries. Servis e... les hôtels et restau...

Kellog...

Flocons de Maïs

TOUJOURS four dans l'... intérieure c... tée de l...

Les imitations ne sauraient vous donner une telle saveur — des flocons aussi croustillants et savoureux. Les véritables flocons de maïs portent sur le paquet la signature du confectionneur.

LES NOUVELLES DE HULL

LA NECESSITE DE CONSERVER NOTRE CARACTERE ETHNIQUE

M. Charles Leclerc développe ce thème à la manifestation patriotique d'hier soir, tandis que M. Eugène Chartier insiste pour que nous nous fortifions davantage sur le terrain économique— La réunion inaugure bien la célébration de la fête nationale.

SOCIETES MUTUELLES

La température défavorable d'hier soir, juste au moment où l'on devait organiser le défilé qui se rendait à Wrightville pour la manifestation patriotique de la veille du 24 juin, a nui jusqu'à un certain point au succès espéré, mais les orateurs de la circonstance ont tout de même adressé la parole devant un auditoire convenable, groupé dans la salle paroissiale de St-Joseph. La fanfare de Hull, sous la direction de M. L. Durocher a joué avant et entre les discours plusieurs de nos airs nationaux et a contribué pour beaucoup à l'agrément de la réunion, qui avait un caractère tout à fait familial.

Parmi les personnes présentes, il y avait, outre les deux orateurs, MM. Chs Leclerc et Eugène Chartier, M. le curé Larocque, de Wrightville, le président de la St-Jean-Baptiste, M. R. Aubry, MM. les vicaires Legros et Bergeron, de Wrightville, Lapointe, de St-Rédempteur, les RR. PP. Morisseau et Gratton, O.M.I., de Notre-Dame, le maire Lambert, les échevins Gauthier, Chénier, C. Gervais, Z. Gervais, Galipeau, Boucher, J.-B. St-Pierre, inspecteur-organisateur adjoint des Artisans Canadiens-Français, de Montréal, A. J. Lapointe, organisateur de la même Société dans ce district.

La salle paroissiale avait été décorée pour l'occasion.

M. R. AUBRY

Le président de la St-Jean-Baptiste déplore que la mauvaise température, juste à l'heure de l'organisation immédiate de la soirée, ait empêché de lui donner toute l'ampleur à laquelle on songeait.

Il souligne le fait que la Société couvre maintenant toute la ville de Hull et qu'il y a une manifestation au programme des fêtes du 24 juin dans chacune des paroisses. Il remercie M. le curé Larocque et les paroissiens de Wrightville pour leur cordial accueil, ainsi que la fanfare de Hull pour son appréciable concours. Il félicite l'auditoire d'être relativement si nombreux. Puis il fait la présentation des deux orateurs, MM. Chs Leclerc et Eugène Chartier, fournis par deux de nos importantes sociétés mutuelles, le premier par l'Union St-Joseph du Canada, le second par les Artisans Canadiens-français. Il dit un mot de l'oeuvre patriotique accomplie par chacune de ces mutuelles, que nous devons encourager de préférence aux organisations étrangères. Il marque par des paroles élogieuses la part active que les deux orateurs de la soirée prennent, dans ces sociétés, à notre émancipation économique.

M. CHS LECLERC

Après quelques mots aimables à l'égard des organisateurs de la fête et de l'auditoire, il annonce qu'il entend insister au cours de son allocution sur la nécessité de conserver notre caractère ethnique.

Où que soient maintenant les descendants de ceux qui fondèrent notre pays, dans Québec, Ontario, les autres provinces canadiennes ou aux Etats-Unis ,ils se doivent de rester fidèles à leur race et à leur religion.

La tâche n'est pas facile. Ils sont noyés dans une mer anglo-saxonne. Au pays même, les deux races principales ne s'entendent pas sur bien des points. L'américanisme nous a pénétrés, au point que la ligne 45ème n'est plus qu'imaginaire: capitaux, modes, cinéma, revues, magazines, penchant à enrayer la natalité et propension au divorce, voilà des maux qui, venant des Etats-Unis, envahissent le Canada.

Grâce à notre religion et à notre langue distincte, il nous est permis de résister efficacement à cette pénétration. C'est une question de volonté pour nous, et notre existence nationale en dépend.

SNOBISME ET ANGLOMANIE

Sommes-nous actuellement aussi français que nos pères? Qui n'avance pas recule, et il faut voir si nous avons progressé.

Il y a sans doute des évolutions extérieures nécessaires, inévitables, mais notre âme religieuse et nationale n'a pas à varier. Il nous faut rester français et catholiques.

Le snobisme et l'anglomanie sont les agents de dénationalisation les plus dangereux auxquels nous ayons à faire face. Nous sommes portés à nous croire inférieurs, à admirer les autres et à nous déprécier nous-mêmes. Cet état d'âme est redoutable. Nos concitoyens d'autres races ont des qualités, mais aussi des défauts, et s'ils sont matériellement mieux outillés, il ne nous appartient pas moins de nous maintenir, de progresser pour notre compte, dans le sens de nos traditions. Ce n'est pas en copiant les autres, en étant à leur remorque, qu'nous nous élèverons. Qu'il y ait des évolutions inévitables, oui, mais à nous de leur imprimer une direction qui nous soit favorable.

Après avoir fait l'éloge du génie français, fait de logique, d'un sens commun presque impeccable, d'une sensibilité exquise, d'un esprit généreux et chevaleresque, d'un coeur bon et compatissant, qui a fait la gloire de la littérature, de la science, des arts, de la vie familiale et sociale, l'orateur rappelle que ce génie est assez grand et noble pour que nous n'ayons pas à en envier un autre. Restons français par le génie, s'écrie-t-il, notre intérêt l'exige, notre patrie le réclame.

NOS LUTTES

Nous avons à lutter pour garder fidélité à ce génie, mais un peuple qui lutte ne meurt pas. Restons donc debout devant les adversaires et ennemis.

En politique, sachons mettre l'intérêt national au-dessus de celui des partis; dans le domaine économique, dans la finance, les banques, l'assurance-vie surtout, cessons de fournir des munitions à ceux qui, directement ou indirectement, nous persécutent. Nous avons assez souffert et personne d'ailleurs ne nous sauvera que nous-mêmes Quant à l'avenir, il en dépend de nous qu'il soit l'écho du passé. Il n'est pas à redouter si nous restons généreusement attachés à notre mentalité catholique et canadienne-française.

M. EUG. CHARTIER

Flatté d'avoir été invité à parler dans Hull en la circonstance, il s'en réjouit et note que c'est par l'esprit de cohésion, d'organisation, de support mutuel que nos pères ont survécu. La même union nous fera prolonger leur oeuvre catholique et française, dont nous sommes les héritiers et les dépositaires.

Parmi les nombreux moyens à notre disposition pour assurer notre survivance—en cette heure où l'influence française s'étend dans tout le Canada et aux Etats-Unis—il faut des organisations qui retiennent nos différents groupes, et nos sociétés mutuelles catholiques et canadiennes-françaises sont de celles-là. C'est pourquoi il est heureux que les deux orateurs de la fête nationale à Hull soient les représentants de nos deux plus importantes associations de mutualité.

A côté des principes et idées à prôner afin de réveiller la fierté nationale, il faut aussi l'organisation pratique dans les différents domaines. Les Canadiens-français l'ont démontré maintenant; ils sont aussi hommes d'affaires et administrateurs que ceux d'autres races et ils ont raison de s'attendre à l'encouragement des leurs. Des étrangers leur demandent même des conseils à l'occasion, et on prend modèle sur nos sociétés mutuelles, qui font parfois l'admiration et l'envie des autres.

L'ECONOMIE

L'économie bien comprise et bien orientée nous a fait faire des prodiges dans bien des cas et si nous savons nous supporter mutuellement dans le domaine financier, garder notre argent chez nous et pour nous, nous pourrons nous constituer une armature économique qui nous élèvera pleinement au rang des autres races, nous donnant l'influence et la puissance désirables.

Ayons donc confiance dans les nôtres et en retour, devenant plus forts, nous sommes disséminés, dans les luttes pour la foi et la langue.

L'orateur espère que sa façon de s'exprimer en un tel soir de fête, en parlant principalement de choses économiques, ne scandalisera personne, car il est convaincu que la célébration du 24 juin doit avoir un lendemain pratique et qu'il n'y a pas de meilleure résolution à prendre que celle de nous fortifier dans ce domaine.

M. LE CURE LAROCQUE

Dans ses remerciements aux orateurs, M. le curé de St-Joseph de Wrightville, exprime tout son plaisir de les avoir entendu exprimer des pensées d'un patriotisme aussi activant.

Il est persuadé que les enseignements exprimés devant les auditeurs ont été bien compris et porteront des fruits. Il insiste sur l'importance de célébrer chaque année la fête nationale, qui, même si elle ne comprenait que des discours comme ceux de cette soirée, n'en laisserait pas moins des traces dans les esprits et les coeurs. Il remercie la société St-Jean-Baptiste d'avoir organisé cette manifestation dans sa paroisse, et souligne la présence du maire et de plusieurs échevins de la ville.

L'exécution de l'hymne national par la fanfare, l'auditoire écoutant respectueusement debout, a terminé la soirée.

ROMANS CANADIENS

En voici quelques-uns très recherchés, qu'il fera bon lire au lendemain de la fête nationale, pour nous rappeler qu'il existe des auteurs de romans chez nous, qui parlent de choses de chez nous. Il faut les encourager.

La Campagne Canadienne—
. . . . . R. P. A. Dugré, S.J.
Un Coeur Fidèle—
. . . . Blanche Lamontagne-Beauregard
La Sève Immortelle—
. . . . . Laure Conan
L'erreur de Pierre Giroir—
. . . . . Dr Jos. Cloutier
La Dame de Chambly—
. . . . . Andrée Jarret
L'homme du Jour—
. . . . . Marie-Rose Turcot

Prix: 75 sous au comptoir, moins le dernier, qui se vend 50 sous. Ajouter 5 sous pour recevoir l'un ou l'autre volume par la poste.

SERVICE DE LIBRAIRIE DU "DROIT",
Hull, 4 rue Langevin.

M. GORDON GALE PREND UN POSTE IMPORTANT

est nommé gérant général de la Gatineau Power Co., et reste vice-président et gérant général de la Hull Electric —Un gradué de l'Université McGill.

SA CARRIERE

M. G. Gordon Gale, vice-président gérant général de la Hull Electric, vient d'être nommé gérant de la Gatineau Power Co., une organisation subsidiaire de la Canadian International Paper. Il entre en fonction de

M. G. Gordon Gale, vice-président et gérant général de la Hull Electric, vient d'être nommé gérant de la Gatineau Power Co., une organisation subsidiaire de la Canadian International Paper. Il entre en fonction de suite, mais n'abandonne pas son poste à la Hulle Electric.

M. Gale est un expert dans les questions de développement et d'exploitation d'énergie électrique, et dans celles des chemins de fer. Agé de 45ans, il a fait ses études à l'Université McGill. Il a une grande expérience des vastes entreprises pour avoir été à l'emploi de grosses compagnies.

En 1907, il devenait surintendant de la Hull Electric et a été président de la Canadian Electric Railway Association.

Il a reçu de nombreuses félicitations à l'occasion de sa nomination.

BLESSE DANS UN ACCIDENT D'AUTO

Jerry Quinlan, employé de la Fraser Brace, à Chelsea, est aujourd'hui à l'hôpital de la compagnie souffrant d'une large coupure à la tête et aussi de plusieurs autres blessures. Trois autres employés l'ont échappé belle quand l'automobile dans lequel ils étaient fut grandement endommagé.

L'accident est survenu vers 11 h. 30 hier soir quand M. B. Good, propriétaire de l'automobile, retournant aux chantiers en compagnie de Quinlan et autres, voulut éviter un autre automobile. Il perdit le contrôle et sa machint fut renversée dans un fossé.

M. Quinlan, le seul blessé, fut conduit à l'hôpital, dans l'automobile de M. C. Norris et est sous les soins du Dr MacDonnell.

L'EXPOSITION DES TRAVAUX A AYLMER

En attendant l'ouverture de la séance de fin d'année scolaire au Couvent d'Aylmer, j'eus la bonne fortune de visiter l'atelier où étaient installés, avec ordre et bon goût, les nombreux travaux manuels exécutés par les élèves.: cadres coussins peints, broderie, tricot, etc., etc. Sous ces coups de pinceaux et ces points réguliers se dissimule une main d'artiste et de ménagère en herbe.

J'ai appris avec beaucoup de plaisri, que les religieuses directrices de ce beau Pensionnat se proposent de pousser plus loin l'étude de la Science ménagère, en formant des "cordons bleus". Puisse ce projet se réaliser! La femme de demain, profondément imprégnée de l'esprit chrétien, instruite dans les sciences et les arts, apportera le bonheur à son foyer.

Honneur donc à nos maisons d'éducation qui en comprennent l'importance!

Un invité.

DES SYMPATHIES DU CONSEIL CENTRAL

Le conseil central des Syndicats Catholiques a appris avec beaucoup de regret le deuil qui vient de frapper l'un de ses membres les plus dévoués, M. Benoit J. René de Cotret, dont la fillette vient de mourir, et il lui exprime, ainsi qu'à son épouse, ses plus profondes et sincères sympathies.

Par le président,
J. B. Laroche.

CLUB LIBERAL

Sous la présidence de M. l'avocat Alphonse Fournier, une soixantaine de membres du Club de la Jeunesse Libérale de Hull se réunissaient hier soir à la salle Lafléche.

Plusieurs choses de routine furent discutées. On forma un comité d'organisation pour le pique-nique annuel du groupement qui aura lieu le 11 juillet chez les Pères du St-Esprit.

Les membres discutèrent aussi assez longuement les nouvelles nominations à la commission de l'école technique. Un comité fut nommé pour s'occuper de cette question.

MARIAGE

A 6.15 heures ce matin en l'église Notre-Dame le R. P. Bourassa, curé, a béni le mariage de M. J. Ludger Brault, fils de feu François Brault, de St-Rédempteur, avec Mlle Marie-Anna Sarrazin, fille de M. Joseph Sarrazin. Les témoins étaient le père de l'épouse et M. E. Hébert.

CONVENTION DES MAIRES DU COMTÉ À HULL LE 12 DU MOIS PROCHAIN

Il y aura une très intéressante réunion à l'hôtel de ville de Hull, le 12 juillet, celle de tous les maires et secrétaires-trésoriers des municipalités du comté de Hull, sous la présidence du sous-ministre des affaires municipales de la province, M. Oscar Morin.

Des invitations ont été envoyées par ce dernier à tous les intéressés et l'on peut dire que pas un ne manquera de se rendre à une assemblée d'un nouveau genre et qui ne manquera pas d'une importance primordiale, puisque l'on traitera de choses municipales.

Le maire Lambert, que nous avons vu hier soir, s'est dit très heureux de cette rencontre ménagée entre le sous-ministre et les maires des municipalités du comté et l'on en profitera non seulement, croit-il, pour entendre des suggestions du représentant du gouvernement, mais aussi pour en faire.

MESSE SOLENNELLE DE LA ST-JEAN-BAPTISTE A L'EGLISE ST-REDEMPTEUR

Elle est chantée par M. le chanoine Corbeil, assisté de MM. les abbés Charbonneau et Lapointe — M. le curé Chartrand, dans son sermon, propose comme modèle à notre peuple, St-Jean-Baptiste lui-même, notre patron officiel —Distribution du pain bénit.

DANS NOTRE-DAME

Depuis hier soir, Hull respire un air de fête. Le drapeau flotte sur les principaux édifices publics et nombre de citoyens ont décoré leurs résidences. Les établissements de commerce sont pour la plupart fermés et les Canadiens français de la ville portent à la boutonnière la feuille d'érable ou le ruban tricolore.

C'est le jour de la célébration de la St-Jean-Baptiste, célébration qui devient de plus en plus populaire et attachante, depuis que le gouvernement de Québec a férié le 24 juin. Hier soir il y a eu ralliement patriotique à Wrightville; ce matin, il y avait messe solennelle à St-Rédempteur. aL fête terminera ce soir à la salle Notre-Dame par un concert canadien, après des amusements publics au parc Columbia cet après-midi. La Société St-Jean-Baptiste, organisatrice de toutes ces manifestations, a le droit d'être satisfaite du programme préparé et de son exécution, et doit s'encourager à faire encore davantage si possible, une autre année.

A ST-REDEMPTEUR

La messe solennelle de la St-Jean-Baptiste à l'église St-Rédempteur a été célébrée ce matitn à 10 heures par M. le chanoine S. Corbeil, principal de l'Ecole Normale de Hull, assisté de M. l'abbé Charbonneau, supérieur du séminaire d'Ottawa, et de M. l'abbé Huneault, vicaire de la paroisse. MM. les chanoines Lapointe, d'Ottawa, Beauchamp, de la Pte-Gatineau, le curé Carrière, de St-Rédempteur, Bélanger, chapelain des Soeurs du Précieux-Sang, les RR. PP. Bonhomme, supérieur de Notre-Dame, Gratton et Morisseau, O.M.I., de Notre-Dame, les abbés Lapointe, Ethier, Legros étaient présents. Des fauteuils réservés étaient occupés par les membres du conseil de ville. L'intérieur et l'extérieur de l'église, ainsi que les maisons avoisinantes, étaient ornées de nombreux drapeaux. L'assistance des fidèles a été très nombreuse. Il en était venu de toutes les paroisses de la Ville. Les officiers et membres de la Société St-Jean-Baptiste assistaient aussi.

Avant la messe, M. le curé Carrière a béni le pain traditionnel, que les dames de la paroisse ont distribué aux assistants à la fin de la cérémonie. Le chant a été fait par la chorale paroissiale sous la direction de M. Albert Marleau. A l'offertoire, M. Aurèle Gagné a exécuté un morceau de violon. Les cadets du collège Notre-Dame s'étaient rendus à la pieuse démonstration et leur présence a contribué largement à son éclat.

LE SERMON

Le sermon de circonstance a été prononcé par M. le curé Hilaire Charfrand, de St-Joseph d'Orléans, Ont. Il a proposé comme modèle à notre peuple St-Jean-Baptiste lui-même, notre saint patron, dont c'est aujourd'hui la fête.

St-Jean-Baptiste a été le précurseur du Christ. Sa raison d'être fut de rendre témoignage à la vérité, de signaler la venue de Jésus de Nazareth et de le faire reconnaitre. Il n'était qu'une "voix", mais il fut toute voix par sa parole enflammée, par sa mortification effrayante, son amour de Dieu. Jamais personnalité humaine n'a aussi bien réflété celle de l'Homme-Dieu Lui-même, et, de fait, plusieurs de ses contemporains le prirent pour le Messie. Au dire du Christ il a été le plus grand des enfants des hommes.

C'est ce grand saint que le Pape Pie X a donné comme patron à la nation canadienne. Et sa vie entière peut nous servir de modèle.

DES LECONS

La vie et les actes de St-Jean-Baptiste nous prêchent d'abord la pureté des moeurs. Nous sommes tenus de faire un bon usage de l'existence que nous avons reçue. Pour cela, il faut la garder intacte. Le relâchement des moeurs voue à l'infériorité et à l'insuccès. Le vice atteint l'homme dans son corps aussi bien que dans son âme, que ce vice ait nom l'ivrognerie, la luxure, les jouissances sensuelles déréglées. La déchéance et l'asservissement des peuples a pour première cause l'entraînement des passions et les séductions des plaisirs défendus. Le péché rend les nations misérables, dit l'esprit-Saint, mais la vertu les élève et les rend prospères.

Par l'admirable pureté de sa vie, sa maîtrise de lui-même St-Jean-Baptiste nous invite à sur monter courageusement les faiblesses et les lâchetés auxquelles la nature nous porte.

L'ENERGIE DE SA FOI

Notre saint patron n'est pas moins admirable par l'énergie de sa foi. Il annonce le Messie, le prêche à ses disciples, et lorsqu'il se porte à sa rencontre il le reconnait et lui rend un éloquent témoignage. Aucun confesseur ou martyr n'a plus hautement et manifestement proclamé le Sauveur.

La Providence nous a donné pour partage cette terre d'Amérique sur laquelle nos pères ont planté la croix, pour laquelle quelques-uns de nos missionnaires ont versé leur sang. Ils l'ont promenée et fait connaître aux peuplades barbares d'un bout à l'autre du continent. Eux aussi ils ont rendu témoignage au Christ et à l'Eglise.

L'oeuvre de nos ancêtres an ce pays est belle et grande, et nous devons être de taille à la conserver, à la défendre, à l'accroitre. Il nous faut alors vivre les vérités de l'Evangile, respecter et aimer l'Eglise, sanctifier le dimanche. Nous sommes issus d'une race de croyants, nous avons reçu le dépôt de la vraie foi. Pouvons-nous dire cependant que nous faisons tout notre devoir pour le garder et le transmettre accru?

Si nous voulons réagir contre les fléchissements dans la pratique de la vrale vie chrétienne, il nous faudra à l'exemple de notre saint patron, déployer l'énergie et le zèle le plus ardent comme le plus éclairé. L'esprit du mal s'agite, les fausses doctrines circulent ouvertement, on attaque fougueusement la famille, cette assise de la société, par le divorce, la stérilité volontaire, etc. Il nous faut revenir aux idées chrétiennes et pour cela les répandre dans tous les milieux: dans l'intimité, dans les réunions sociales, dans les assemblées publiques, partout.

Si la tâche parait rude, rappelons-nous que c'est notre devoir de défendre le droit et la justice, et jetons les yeux sur notre modèle, St-Jean-Baptiste, le premier à venger la morale publique odieusement outragée, à prononcer le "non licet". Il a payé de sa tête sa surnaturelle audace, mais le droit ne meurt pas et la conscience a été satisfaite. Ayons donc le courage de nos convictions, mettons au service de la cause catholique tout ce qu'il y a de meilleur en nous.

Le prédicateur se résume dans cette phrase tirée du livre des Machabées, qu'il dédie aux auditeurs: "Soyez les zélateurs de la loi et souvenez-vous des oeuvres que vos pères ont accomplies et vous recevrez une grande gloire et un nom immortel."

A 8 heures ce matin en l'église Notre-Dame il y a aussi eu une grand'messe de la St-Jean-Baptiste célébrée par le R. P. Morisseau. Le chant a été fait par les élèves du collège Notre-Dame. Il y avait beaucoup d'assistants et les communions ont été nombreuses.

"CONSTITUT"

Le comité du "constitut" convoque ses membres à une réunion importante, demain soir, au no 45 rue Garneau.

ON NOUS INFORME...

On nous fait savoir que la découverte du cadavre de Omer Manion, qui s'était noyé dans la Gatineau, est due à René Letang.

CERCLE BEAUCHAMP

Une réunion spéciale des membres du Cercle Beauchamp de la Pointe-Gatineau a lieu ce sior au local ordinaire.

IMPORTANT

Les courriers non signés ou contresignés par les correspondants officiers du "Droit" ne peuvent être publiés.

Grande Vente de
CHAPEAUX D'ÉTÉ
pour Dames et Demoiselles
1/2 Prix
Commençant samedi, le 26 juin.
Madame P. BENOIT
Modiste
133, Hôtel-de-Ville Sh. 2301

Distribution des récompenses aux élèves de l'école Cauvin

Dimanche dernier à 2 heures 30, a eu lieu à la salle St-Rédempteur, la distribution des prix aux élèves des cinq premières classes de l'école Cauvin. M. l'abbé J. A. Carrière, curé de la paroisse, assisté de ses deux vicaires, présidait la cérémonie à laquelle s'était rendue une foule nombreuse.

Grâce à la générosité des bienfaiteurs de l'école de très jolis prix ont été distribués aux élèves les plus méritants.

Une jolie petite séance agrémenta la cérémonie qui s'est clôturée par une allocution très sympathique de M. le curé, qui se montra heureux de manifester à ses paroissiens la grande estime dans laquelle il tient les Frères des Ecoles Chrétiennes qui se consacrent à l'éducation des jeunes garçons de la paroisse.

Suivent les noms des principaux donateurs des prix:

DONATEURS ET BIENFAITEURS

S. Honneur le maire, la Commission Scolaire, M. l'abbé J. A. Carrière, curé; M. l'abbé Huneault, vicaire; M. l'abbé A. Lapointe, Dupuis Frères, M. Laverdure, commissaire; M. Ste-Marie, avocat, M. Ste-Marie, docteur; La Pharmacie Union; Chorale St-Rédempteur, M. Romuald Picard, RR. Soeurs de la Croix, Col. J. E. Gravelle, M. Fortin, La laiterie de Hull, H. Blackburn, J. H. Bélanger Frères Cie, M. Edouard Monette, M. Jos. Moore, MM. Z. Laflèche, A. L. Raymond, G. Lauzon, A. Savard, J. A. Désy, Fortin et Gravelle, H. S. Allard, dentiste, A. M. Bélanger, P. A. Larocque, M. J. Pharand, Aimé Arvisais, M. et Mme J. Hébert; MM. J. W. St-Laurent, M. et Mme Rainville, M. F. Raymond, M. J. Lamothe, Mlle Fleurette Dupuis, Mme J. B. Riel, Mme J. Gagnon, M. J. Whyte et Fils, M. Luger Gravel., M. et Mme Marcil, Mme Vézina, M. l'Inspecteur Maltais, Mme C. Millette, MM. Desmarais et Robitaille, M. N. Moyneur, M. Brochu, M. Jos. Tabah, M. Kelley et Leduc, M. Gélineau, Mme Cyr Cousineau, M. G. Matte, M. et Mme Abbott, Mme E. Picard, M. J. Blondin, Mme P. Savard, Mme C. Bergeron, M. et Mme A. Giroux, Mme H. Angrignon, Mme J. Mailloux, M. V Simard, M. Th. Proulx, M. F. X Fréchette, Mme Ad. Dupuis, Mme D. Viau, Mlle Viau, Mme J. Guilbault, M. E. Ruossel, M. Simard, M. Leblanc, M. Adrien Groulx, M. Lucien Groulx, Mme E. Picard, Mme J. Dumont, M. et Mme A. Foucault, M. et Mme D. Desmarais, M. Thomas Gaudreau, M. Z. Miron, Mme Pierre Tremblay, M. E. Charron, M. et Mme A. Roy, Mme E. Canuel, M. O. Rousel, M. Jos. Maurice, M. Ad. Villemaire, M. St-Martin, M. D. Boucher, M. G. Arvisais, Mme E. Gauthier, Baker et Co., La Cie Underwood.

LISTE DES PRIX

3e Année A: Les cinq premiers élèves furent: Edgar Moore, Girard Charette, Conrad Gingras, Lucien Girouard, René Castagne.

3e Année B: Lucien Fréchette, Albert Tremblay, René Goulet, Lucien Pinard, Emile Regimbald.

4e Année: Alexandre Castagne, Gérard Goudreau, Lionel Beauchamp, Réginald Marcel, Conrad Guilbault.

5e Année: Eugène Desmarais, Emilien Roussel, Euclide Laframboise, Lionel Montpetit, Laurier Hébert.

6e Année: Albert Dumond, Lucien Cousineau, Emile Blondin, Aurèle Lalonde, Emile Savard.

PRIX SPECIAUX

Les principaux prix spéciaux furent accordés aux élèves suivants:

3e Année B: Edgar Moore, Lucien Girouard, Gir. Charette, P. E. Lavigne.

Français: René Castagne, Gaston Charette, Gérard Charette, L. Girouard.

Arithmétique: J. P. Lafontaine, Edgar Moore, Fr. Tremblay, Albani Lalonde.

Anglais: E. Moore, Lucien Renaud, Conrad Gingras.

Ecriture: Lauréat Garneau, Aldoria Dubois.

Dessin: François Tremblay, Royal Lamothe.

Devoirs à la maison: Aldoria Dubois, Roland Lévesque.

Travail en classe: A. Dubois, E. Moore, C. Gingras.

Assistance à la messe: A. Germain, P. E. Tremblay.

3e Année A: Instruction religieuse: L. Fréchette, Albert Tremblay, René Goulet, Isaïe Lemieux.

Français: L. Fréchette, E. Régimbald, A. Tremblay.

Arithmétique: L. Fréchette, J. Laflèche, L. Périard.

Anglais: E. Régimbald, R. Goulet, Alb. Tremblay.

Dessin: E. Cousineau, H. Vézina.

Histoire et Géographie: L. Fréchette, A. Tremblay.

Dictée française: M. Mailloux.

Notes journalières: Lucien Périard.

4e Année: Instruction religieuse: Alexandre Castagne, Roger Latraverse, Lucien Beauchamp, Conrad Guilbault.

Français: A. Castagne, L. Beauchamp, Léonard Dumoulin, Henri Raymond.

Arithmétique: Léo Côté, Rosario Roussel, L. Dumoulin, J. L. Proulx.

Anglais: Yvon Leduc, H. Raymond, E. Abbott, R. Lebel.

Dictées françaises: R. Marcil, I. Leduc.

Dictées anglaises: H. Raymond.

Analyse française: J. L. Proulx.

5e Année: Instruction religieuse: Raoul Sanctuaire, Roger Marcil, Euclide Laframboise.

Composition française: L. Montpetit, L. Pisard.

Dictées françaises: E. Desmarais, L. Montpetit, L. Picard.

Analyse française: R. Marcil, L. Picaud.

Arithmétique: E. Laframboise, E. Roussel.

Géographie: M. Miron.

Dessin: L. Hébert, H. Moore.

Histoire du Canada: T. Renaud.

Lecture française: G. Bélanger.

Cartographie: E. Roussel.

Devoirs appliqués: R. Sanctuaire.

Argent scolaire: E. Roussel.

Ecriture: Laurier Hébert.

Calcul mental: O. Dupus.

Application à l'étude: R. Sanctuaire.

Messes entendues sur semaine: R. Marcil, E. Laframboise, E. Roussel, G. Bélanger.

Devoirs appliqués: E. Desmarais.

PRIX D'EXCELLENCE

Eugène Desmarais.

6e Instruction religieuse: Hector Gauthier, Emile Blondin, Albert Dumont.

Français: A. Dumont, E. Blondin.

Dictée française: L. Lauzon.

Analyse: A. Lalonde, H. Gauthier.

Anglais: L. Cousineau, E. Savard.

Géométrie pratique: A. Lalonde.

Comptabilité: L. Cousineau, A. Lalonde, H. Arvisais.

Histoire et Géographie: A. Lalonde, H. Arvisais.

Dessin: H. Arvisais, O. Roussel, L. Lauzon.

Sténographie: H. Gauthier.

Dactylographie: Lucien Lauzon, A. Dumont, P. Savard, Aurèle Lalonde, H. Arvisais, E. Blondin, H. Gauthier, L. Hébert, E. Laframboise, L. Lauzon, G. Gaudreau.

PRIX DE CHANT

Les principaux prix furent accordés aux élèves suivants: H. Arvisais, C. Guibault, P. E. Tremblay, G. Léger, E. Blondin, A. Dumont, H. Gauthier, C. Boucher.

PRIX DU SANCTUAIRE

Les premiers prix furent gagnés par les élèves suivants: Lucien Cousisseau, H. Moore, L. Lauzon, 1er; L. Viau, G. Gaudreau, L. Lauzon, 3e; P. E. Lauzon, R. Marcil, T. Renaud.

PRIX D'EXCELLENCE

6e Année, mérité par Aurèle Lalonde.

MONDANITES

On a célébré dernièrement l'anniversaire de naissance de M. J. P. Desjardins. L'adresse a été lue par M. L. Paquette et un magnifique cadeau lui fut présenté par M. E. Omistède. Etaient présents: MM. et Mmes Desjardins, Lavigne, d'Ottawa, Mme Carrière, d'Ottawa, Mme Perron, M. et Mme Joseph Laframboise; Mlles Lucia Paquette, Vaudry, Larose, J. Fournier, Godin, Pelletier, F. Desjardins, B. Bond, Desjardins, Lavigne, Desjardins, Carrière, Godin, M. C. Desjardins, Thibeault, Paquette; MM. J. P. Desjardins, E. Omistède, Lorenzo Fournier, David Girouard, Lucien Gagnon, Henri Desjardins, H. Fournier, L. Briand, T. Nadon, B. Brillant, Joseph Fournier, Lavigne, Lucien Desjardins, Joseph et Ernest Desjardins, Arthur Bond, Maurice Desjardins, Aurèle et Lucien Sirois, R. Laframboise, A. Maurice.

Un goûter fut servi par Mlles J. Larose, C. Vaudry, aldées de Mlles T. Fournier, L. Paquette et L. Brillant.

* * *

Mme Victor Millette a reçu à un "Shower" en l'honneur de Mme Arthur Servant, rue Scott. Les personnes présentes étaient Mmes P. Millette, E. Servant, V. Millette, N. Servant, E. Blais, H. Gauthier, A. Miron, R. Barrette, N. Barrette, L. Servant, Landry, J. Lesage, A. Thibodeau, F. Lepage, S. Miron, E. Blondin, U. Laurin, Kenville, M. Arvisais, Bilodeau, O. Grégoire, R. Jetté, J. Blondin, O. St-Jacques, U. Germain, Robertson, Marcil, M. Nelson, St-Jean, G. Osborne, A. Maneir, O. Goulet, Dupuis, M. Bernier, A. Tremblay, V. Lavergne, E. Dupont, A. Normand, E. Meloche, Léonard, J. Villeneuve, Monette, M. Champagne, A. Rainville.

* * *

Le 22 juin a eu lieu une partie de variétés en l'honneur de Mlle Maria Sarazin, à la demeure de M. Joseph Monette. Elle était organisée par Mme Rose Lavigne et Mlle Antoinette Lévesque. De riches et nombreux cadeaux furent offerts à Mlle Sarazin. La musique a donné un cachet joyeux à la fête. Le goûter fut servi par Mmes Joseph Monette et Rose Lavigne. Du chant fut fait par Mlles Maria Sarazin et Régina Lévesque, accompagnées au piano par Mlles Rosette Lévesque et Germaine Larocque, de Montréal. M. Joseph Monette joua un solo de violoncelle et M. Hector Lévesque un solo de violon, ainsi que Mlle Juliette, accompagnés par Mlle Adrienne Monette. Etaient au nombre des invités: MM. Henri Séguin, Hector Lévesque, Aldège Lévesque, R. Lévesque et Jos Monnette faisant les frais de l'orchestre; Mlles Maria Sarazin, Rose Lavigne, Antoinette Lévesque, R. Lévesque, L. Lévesque, R. Lévesque, L. Lévesque, M. Lévesque, S. Lévesque, C. Leduc, J. Leduc, B. Legault, Juliette Monette, A. Monette, C. Bertrand, C. Beaudry; Mmes Joseph Monette, Hormidas Monette, Ludger Monette, Amédée Sarazin, Aurèla Sarazin, Wilfrid Perras, Lionel Perras, Léo Gratton, Emile Benoit, Charles Lanthier, Ferdinand Monette, H. Lévesque, et plusieurs autres.

* * *

Ces jours derniers avait lieu chez M. et Mme Gabriel Proulx, de Wrightville, un "shower" de voriétés organisé par Mlle Hermence Guévremont, à l'occasion du prochain mariage de Mll Albertine Proulx. Les invités étaient: Mmes A. Pilote, T. Proulx, I. Brazeau, L. Touchette, L. Prevost, A. Proulx, E. Proulx, D. Henri, O. Proulx, L. Larocque, A. Proulx A. Gauvreau, A. Morin, Mlles I. Soubilière, G. Gavard, A. Mercier, C. Corriveau, E. Parent, A. Mercier, G. Hamelin, G. Chénier, J. Parent, L. Joubarne, A. Vallée, L. Proulx, C. Marier, Y. Bourgeois, A. Marier, H. Larocque, S. Lavallée, R. Patry, A. Meloche, I. Bergeron, J. Touchette, J. Guévremont, L. Sauriol, F. Gauvreau, I. Touchette, I. Dagenais, D. Duquette, J. Duquette, A. Morin, A. Bourgeosi, J. Bourgault, E. Proulx, A. Beauchamp, B. Brazeau, L. Légris, C. Beaudry, C. Proulx et R. Proulx. Les salons étaient richement décorés d'oeillets, de pois de senteur et de lilacs. Le goûter fut servi par Mmes E. Proulx, O. Proulx, A. Proulx et F. Gauvreau, aidées de Mlles C. Proulx, R. Proulx et H. Guévremont.

Mlle Proulx a reçu de riches et nombreux cadeaux.

L'ESPAGNE NE FERA RIEN

Presse Associée

MADRID, 24. — L'Espagne ne fera rien pour retarder le progrès de la Société des Nations mais elle ne fera non plus rien pour lui aider en nommant des délégués à ses commissions spéciales, annonce-t-on. Cette attitude se continuera tant qu'il n'aura pas été déterminé si la politique de la Société est de choisir les membres de son Conseil à cause de leur importance morale ou de leur importance militaire.

TOUS NOS
CHAPEAUX D'ÉTÉ
y compris nos modèles, seront tous vendus sans exception à MOITIE PRIX.
La vente commencera samedi, le 26 juin.
Madame P. BENOIT
Modiste
133, Hôtel-de-Ville Sh. 2301

DEPART PROCHAIN VERS L'OUEST DU TRAIN DE L'UNIVERSITE

(Spécial au "Droit")

MONTREAL, 23.—La date du départ de la seconde excursion transcontinentale de l'Université de Montréal approche rapidement, et les organisateurs sont en ce moment à prendre leurs dernières dispositions pour que ce voyage remporte un succès encore plus grand, si possible, que celui de l'an dernier. Il ne reste plus en effet que quelques jours avant que le train spécial mis à la disposition de l'Université par le Pacifique Canadien, se mette en marche vers les immenses plaines de l'Ouest et les grandioses montagnes Rocheuses, emportant avec lui un contingent de touristes canadiens-français que l'on estime devoir dépasser sensiblement en nombre celui de la première excursion.

De concert avec les autorités du Service des Voyageurs de la Cie du Pacifique Canadien, qui lui ont prêté leur concours le plus complet en cette circonstance, l'Université de Montréal a préparé un itinéraire et élaboré un programme de visites et réceptions qui présentent un intérêt vraiment extraordinaire. Rien n'a été négligé pour que les excursionnistes tirent tout le profit possible de leur randonnée, tant au point de vue instructif que récréatif.

Le convoi de grand luxe de l'Université de Montréal quittera la gare Windsor de Montréal, samedi, le 3 juillet prochain, se dirigeant d'abord vers Winnipeg, qui sera le premier arrêt prolongé. On compte que plus d'une centaine de personnes prendront part à cette admirable excursion de vacances. Le nombre des inscriptions, qui est dé

Etablie en 1889 — Le magasin de satisfaction d'Ottawa — Queen 5400

VENDREDI est JOUR d'OCCASIONS

pour tous ceux qui magasineront chez

L. - N. POULIN, LIMITEE

UN DEMI-MILLION DE PIASTRES

Grande Vente d'Ecoulement

Souliers Sportifs pour Dames

Un lot de Souliers Sportifs pour Dames, combinaison d'élan pâle et veau tan, avec semelles crêpées ou de caoutchouc à protubérations. La paire **$4.49**

Grandes Serviettes Blanches pour le Bain

Grandes serviettes de bain blanches, qualité Canon, dimension 24 x 48. Bonne qualité absorbande. Se vendant régulièrement $1.25 chacune. Tant qu'il y en aura, chacune **88c**

Bas de Soie pour Dames

Bas Holeproof, Monarch, Niagara Maid et Rayures Vertes, splendides teintes. Valant jusqu'à $2.00. Pour écouler à **67c**

Gants de Chamois Suède de Fantaisie

Un vaste assortiment de Gants de Chamois Suède Poignets de Fantaisie, toutes les plus nouvelles teintes. Toutes les pointures. Pour écouler à, la paire **79c**

Ruban Rayures Romaines

Ruban Rayures Romaines de 3 pcs de largeur, en les plus nouveaux coloris. Prix courant 75c. Durant cette grande vente, la verge **38c**

Manteaux pour Enfants

Tous nos Manteaux pour Enfants doivent être écoulés. Pour les âges de—

1½ à 3 ans $3.95
4 à 6 ans $4.95
7 à 12 ans $6.95

Broadcloth Anglais

Broadcloth anglais de 38 pcs, en une splendide série de teintes en vogue. Pour écouler à, la verge **84c**

Pyjamas pour Hommes

Pyjamas de Dimity de qualité de choix. Dans les teintes de bleu, fauve, blanc; brandebourgs de soie, poche et cordelette-tirette. Tooke. Tant qu'il y en aura **$1.98**

Chemises pour Hommes

Tissu imprimé et Shirting cordé; nouvelles dispositions. Collets pour assortir. Pointures 13 1 2 à 17 1-2. Pour écouler à **$1.19**

Serge Cachemire Blanche à Rayures Noires de 36 pcs

Serge cachemire blanches avec rayures noires fines. Qualité laine et coton. Prix courant 95c la verge. Pour écouler à, laverge **49c**

Chemises de Travail pour Hommes

Coutil kaki, Chambrai bleu ou Coutil noir, avec rayures blanches. Pointures 14 à 17 1-2. Pour écouler à **98c**

Serviettes de Cuisine

Un lot de Serviettes de cuisine pure toile, pour écouler, vendredi, tant qu'il y en aura **19c**

Draps Ourlés

Draps ourlés, 90 pcs de largeur et 2 1-2 vgs de longueur. Pour écouler tant qu'il y en aura **$2.29**

Madapolam Horrockses

Madapolam Superfin de Horrockses, 40 pcs de largeur. Pour écouler, tant qu'il y en aura, la verge **32c**

Tissus Lavables

50c. Foulard Shantung. Pour écouler à **39c**

$1.49. Crêpe Rayon Fleuri. La verge **$1.17**

Voile Fleuri de 38 pcs. Valant 85c. Pour écouler à **59c**

Broadcloth Anglais de 36 pcs. Toutes les teintes. La verge **54c**

75c. Selvia de Soie Rayon. Attrayants coloris. La verge **68c**

Guingan Rayé et Quadrillé de 32 pcs et 36 pcs. La verge **33c**

Chambrai de Soie Rayon de 32 pcs. Toutes les teintes. La verge **50c**

Broadcloth Anglais Importé, uni, rayé et à pois. La verge **89c**

75c. Voile de couleurs unies. 40 pcs de largeur. La verge **39c**

60c. Mull de couleurs unies. Pour écouler, la verge **47c**

EXTRA SPECIAL

Boite à Chapeaux pour Dames

$2.98

Boites à chapeaux pour dames, de fibre grenée noire de qualité épaisse, bien renforcées, finies avec bandes de caratol, deux fermoirs résistants et serrure recommandable, poignée de cuir, attrayante doublure fleurie, poche froncée, forme ajustable de chapeau. Pour écouler, vendredi, à **$2.98**

Sacs de Voyage

De véritable peau de vache, fini phoque ou loup marin, avec monture recouverte, fermoirs basculants, serrure à coulisse et poignées à bascule, doublure de peau de vache grenée, avec poche. Dimension 18 pcs. Extra spécial **$5.49**

SOIE

Soie Jersey Circulaire de 36 pcs. Attrayants coloris. La verge **79c**

Crêpe de Chine de 40 pcs, nouvelles teintes. La verge **$1.39**

Taillette Duchesse noire de 36 pcs. Fini de choix. La verge **$1.19**

Soie Cordeline et Satin lavables de 36 pcs. La verge **98c**

Crêpe Georgette de 39 pcs. Un bel assortiment de teintes. La verge **$1.79**

Fugi Double Fil de 36 pcs. Blanche seulement. La verge **$1.95**

Crêpe Plat Qualité de Choix de 38 pcs. La verge **$2.69**

Jersey Circulaire qualité de choix. de 36 pcs. La verge **$1.39**

Crêpe Plat de $5.50, 54 pouces de largeur. Teintes bien assorties. La verge **$2.95**

Crêpe de Chine qualité épaisse de 40 pcs. La verge **$1.79**

Parapluies pour Dames

Parapluies noirs imperméables, 8 côtes pour dames. Manches de fantaisie. Régulier $1.50. Durant cette grande vente, tant qu'il y en aura .. **$1.19**

Fers à Friser Electriques

Fers a friser électriques, poignées blanches, ivoire, bleues et mauves. Cordon de soie pour assortir. Garantie de 2 ans. Tant qu'il y en aura **$1.29**

Grils Electriques

Grils nickelés, avec gros élément. Fait bouillir, frire, rôtir. Absolument garantis. Pour écouler à **$2.39**

Grille-Pain

Grille-pain nickelé gros format, avec gros élément. Garanti. Prix courant $3.49. Tant qu'il y en aura **$2.98**

Mouchoirs de Couleur

Mouchoirs de couleur, de toile, crêpe de Chine, linon et pongée; Ourlés à jour, festonnés et brodés. Tant qu'il y en aura . **6 pour $1.00**

Echarpes pour Dames

Echarpes pour Dames, de crêpe de Chine, 72 pcs de longueur, avec bordures ourlées à jour, blanches et toutes les nouvelles teintes. Tant qu'il y en aura **$1.79**

Cravates Tailleur

Cravates Tailleur et Windsor pour Dames, de satin, crêpe de Chine ou soie, toutes les nouvelles dispositions à semis. 54 pouces de longeur. Pour écouler à **89c**

Soie Rayée

Un lot de Soie rayée qualité de choix, pour vêtements sportifs. 32 pcs et 36 pcs de largeur. Tant qu'il y en aura, la verge **$1.39**

Garnitures de Lunch Brodées

Garnitures de Lunch de Toile Indienne Brodée, 13 morceaux—

Rég. $12.50, pour **$6.50**
$6.75 à 8.50, pour **$4.95**

Couvre-Lits et Couvertures pour Petits Lits

Couvre lits alvéolés dimension de petit lit. Prix **$1.39**
Couvertures de Flanelle, dimension de petit lit, la paire . **$1.13**

Nattes Chenille

Une natte très satisfaisante, à bas prix, en dispositions en vogue. Dimension 27 x 55. Tant qu'il y en aura **$1.89**

Carpettes Wilton

Dimension 3 x 3 1-2 vgs. Fond bleu vif, petite déposition. Contrastes noirs et tan. Pour écouler, vendredi, à **$49.75**

Gants de Soie Kayser

Les plus nouveaux gants à poignets de fantaisie, en toutes les récentes teintes. La paire . . **$1.67**

Longs Gants

Gants de Soie longueur de 16 boutons, en un bel assortiment de teintes Pour écouler, vendredi, la paire **$1.58**

Longs Gants de Chamois Suède

Longs Gants de Chamois Suède, fauve ou gris. La paire . **57c**

Bas Tricot Monarch

Talons et semelles doubles, bon tissu uniforme. Dans les teintes de beige, liège, sable, ciel. Tant qu'il y en aura **57c**

Rayures Dorées Gotham

Bas Fil Pure Soie, façonnés, les plus nouvelles teintes. La paire **$1.98**

Gants de Chevreau de Fantaisie

Poignets repliés, de chevreau de qualité. Pour écouler, vendredi, la paire **$1.98**

Un Lot de Bas de Soie

Comportant toutes les teintes et pointures, tous les prix dans le lot. Légères imperfections. Pour écouler, vendredi, à .. .. ½ PRIX

Camisoles pour Dames

Un lot de Camisoles d'Eté pour Dames, tous les modèles. Tailles jusqu'à 40. Pour écouler à, chacune **25c**

Mallettes

De fibre noire et brune épaisse, renforcées, robustes fermoirs, bonne serrure. 22, 24 et 26 pcs. Pour écouler à **$1.29**

Service Crémier et Sucrier

Service Sucrier et Crémier de Verre Heisey de choix. Pour écouler, vendredi, à .. **29c**

Sandales Fleetfoot

Pour enfants, blancs et bruns. Avec semelles crêpées. Pointures 4 à 10 1-2. La paire **90c**

Parapluies pour Hommes

Un lot de Parapluies de bonne qualité pour hommes. Pour écouler, vendredi, à **98c**

Tissus de Laine

Flanelle Doctor Crème Tout Laine de 36 pcs. La verge **$1.39**

Serge Tout Laine de 54 pcs. Marine et noire. La verge **$1.38**

Croisé Kasha et Stratnbriggan à Bordure, de 56 pouces. Pour écouler à **$1.95**

Flanelle Française Tout Laine, de 28 pcs et 32 pcs. Pour écouler à .. **88c**

Jersey Circulaire Tout Laine de 54 pcs. Toutes les teintes. La verge **$1.69**

Permetta Tout Laine Français de 40 pouces. Nouvelles teintes. La verge **$1.76**

Crêpe Canton Tout Laine Marine de 44 pcs. La verge **$1.23**

Crêpe Georgine de 34 et 36 pcs. Coloris pâles. La verge **59c**

Lustre Rayures Fines de 40 pouces. Marine. Pour écouler, la verge **$1.13**

4 Spéciaux en Lits Chesterfield Kroehler 4

$125.00. Lits Chesterfield et Matelas qualité Kroehler, complet, vendredi **$98.00**

$139.00. Lit Chesterfield et Matelas qualité Kroehler. Complet, vendredi **$109.00**

$149.00. Lit Chesterfield et Matelas qualité Kroehler. Complet, vendredi **$115.00**

$159.00. Lit Chesterfield et Matelas qualité Kroehler. Complet, vendredi **$129.00**

GLACIERES

Glacières dimension d'appartements, de frêne impeccable, faites par les manufacturiers de la fameuse glacière Barnet. Durant cette grande vente .. **$10.69**

Garnitures de Maison

25c. Cretonne, 36 pcs de largeur. Attrayantes dispositions. La verge **49c**

Tulle Filet de 40 pcs. Bordure dentelle. Pour écouler, la verge **49c**

$6.50. Nattes (Mats) de Coton Lavable reversibles. 25 x 48 pcs. Bleues et roses Pour écouler à **$4.95**

Tapis d'Escalier Tapisserie de 22½ pcs. La verge **$1.19**

Tapis d'Escalier Tapisserie de 27 pcs. La verge **$1.29**

Tapis d'Escalier Axminster Ecossais de 22½ pcs. La verge **$3.19**

Tapis d'Escalier Axminster Ecossais de 27 pcs. La verge **$3.39**

Oreillers Tout de Plume Simmons. La paire **$2.69**

Malles Carrées

Construction de bois massif, bien renforcées d'une couverture et de bandes métalliques. Dimension 34 et 36 pcs. Vendredi **$5.39**

Dentelle Val Blanche

Attrayantes nouvelles dispositions en Dentelle Val, ½ pce de largeur. Tant qu'il y en aura, vendredi, **12 VERGES POUR** **25c**

Combinaisons Athlétiques pour Garçonnets

De Dimity de qualité épaisse, dos élastique, dimension régulière. Vendredi **68c**

Soie Fugi

Soie Fugi, qualité "Poulin", 30 pcs, en les plus nouvelles teintes de la saison. Pour écouler, vendredi, à **86c**

Souliers de Bain

Souliers de Bain de Caoutchouc pour Dames, en les teintes de noir, rouge, vert et bleu. Toutes les pointures. La paire **90c**

Sandales Brunes Pour Jeunes Filles

Sandales de cuir brun, pour fillettes et enfants. Bonnes semelles durables. Pointures jusqu'à 1½. Vendredi, la paire, tant qu'il y en aura **$1.39**

"TRENTE SEPT ANNEES DE SERVICE FIDELE"