SHAWINIGAN | LES POMPIERS BRÛLENT D'IMPATIENCE - PAGE 21

Le Nouvelliste

LEADER DE L'INFORMATION RÉGIONALE

cyberpresse.ca

Raphaël Picard

CONFLIT DANS LA LNH
Gary Bettman annulerait la saison demain - **page 9**

KRUGER-INNUS
Un compromis... pour l'instant! - **page 3**

85e ANNÉE, No 91 — TROIS-RIVIÈRES, LE MARDI 15 FÉVRIER 2005 — 70¢ PLUS TAXES

Sur la longue route de l'école

ISABELLE LÉGARÉ
Saint-Alexis-des-Monts

À l'heure où les coqs sommeillent encore, des radios-réveils se mettent à résonner dans quelques chambres d'adolescents. Malgré la pénombre et les chiffres du cadran qui indiquent seulement 5 h 30, ces filles et garçons n'ont pas intérêt à retarder la levée du corps endormi. Plus d'une heure d'autobus les sépare d'une deuxième sonnerie, celle annonçant cette fois le début des classes.

Chaque matin, ces élèves doivent donc se farcir un long parcours entre le «fin fond d'un rang» qu'ils habitent avec leurs parents et la ville où est située l'école secondaire.

Il a donc fallu se réveiller tôt, très tôt même, question de mieux ressentir le manque de sommeil, tous ces kilomètres enneigés mais, surtout, ces longues minutes d'attente que des jeunes passagers accumulent tel des Air Miles, les primes en moins, 180 jours par année, à l'aller comme au retour.

En fait, leurs récompenses, mais ils ne le savent pas tous encore, ce sont les succès académiques, sportifs, artistiques et tous les autres à venir qu'ils

Voir **ÉCOLE** en page 2

Plusieurs allers-retours entre la Terre et la Lune!
— page 22

PHOTO: FRANÇOIS GERVAIS

Camille Bareil-Parenteau habite le rang du Lac Castor, à une dizaine de kilomètres du village de Saint-Alexis-des-Monts. Chaque matin, l'élève de 4e secondaire à l'école secondaire Val-Mauricie, à Shawinigan, se lève à 5 h 30 pour aller prendre son autobus.

Ottawa refuse d'intervenir

Transports Canada souhaite que le Port de Trois-Rivières règle ses problèmes à l'interne

GUY VEILLETTE
Trois-Rivières

La requête des utilisateurs du Port de Trois-Rivières sur la mise en tutelle et le remplacement des membres du conseil d'administration n'a pas été étudiée très longtemps à Ottawa. En fin d'après-midi hier, une porte-parole du ministère des Transports a mentionné que le ministre Jean Lapierre n'interviendrait pas dans ce dossier.

«L'administration portuaire de Trois-Rivières possède, à l'interne, tous les mécanismes pour résoudre ses conflits», commente Irène Marcheterre, directrice des communications au cabinet du ministre.

Jean Fournier

Robert Masson

«Transports Canada n'intervient pas dans les questions d'administration au Port de Trois-Rivières», poursuit-elle. «Ça ne fait pas partie de notre mandat. S'il fallait que nous intervenions dans tous les conflits internes, ça ne finirait plus!»

Mme Marcheterre convient que la démarche des utilisateurs revêt un caractère plutôt exceptionnel, puisqu'il s'agit d'une première demande du genre depuis l'élection du nouveau gouvernement. Mais si la majorité des utilisateurs s'adressent au ministre, c'est justement parce qu'ils ont perdu confiance en leur conseil d'administration.

Ce qui ne change rien au fond de l'affaire, reprend-elle, «Des gens ont été nommés pour faire partie d'un conseil d'administration. Ils doivent donc prendre leurs responsabilités pour résoudre les conflits. Transports Canada ne peut

Voir **OTTAWA** en page 2

VIRAGE À DROITE AU FEU ROUGE

Nombre record d'accidents dans la région

MARIE-EVE LAFONTAINE
Trois-Rivières

La Mauricie - Centre-du-Québec est la région où sont survenus le plus d'accidents reliés au virage à droite au feu rouge (VDFR) lors de son année d'implantation en 2003. En effet, d'avril 2003 à avril 2004, il y a eu deux fois plus d'accidents en Mauricie-Centre-du-Québec que dans les autres régions.

«On note un nombre élevé d'accidents pour la région de la Mauricie-Centre-du-Québec par rapport aux autres régions», peut-on d'ailleurs lire dans le rapport final du comité consultatif et de suivi de l'implantation du virage à droite au feu rouge.

Ainsi, en Mauricie-Centre-du-Québec, il y a eu 60 accidents liés au virage à droite soit 12 accidents avec blessés et 48 avec dommages matériels. Juste à Trois-Rivières, il y en a eu 25, ce qui est supérieur au bilan de la plupart des régions du Québec.

L'île de Montréal et le Saguenay-Lac-Saint-Jean-Chibougamau sont au deuxième et troisième rang avec 31 et 29 accidents, soit deux fois moins qu'en Mauricie-Centre-du-Québec. Le nombre total d'accidents au Québec - si on inclut l'île de Montréal où le VDFR est pourtant interdit - est de 270. C'est donc en Mauricie-Centre-du-Québec que se sont produits 22 % des accidents liés au VDFR. Il y a eu 16 blessés dans la région sur 65 au total. Laval-Mille-Îles est au deuxième rang avec 11 blessés.

Si la Mauricie-Centre-du-Québec est la région où il y a eu le plus d'accidents, c'est aussi l'une de celles qui compte le moins d'intersections où le VDFR est interdit. «Oui, c'est en Mauricie-Centre-du-Québec qu'il y a eu le plus grand nombre d'accidents, mais en parallèle, on compte un pourcentage d'interdiction inférieur à 20 %. La Mauricie est l'une des régions où il y a le moins d'interdiction», précise Mme Julie Beauvilliers, porte-parole à la direction régionale du ministère des Transports. Ainsi, le niveau d'interdiction en Mauricie-Centre-du-Québec

Voir **ACCIDENTS** en page 2

Régions (Directions territoriales du MTQ)	Nombre d'accidents			Nombre de blessés
	Avec blessés	Avec DMS*	Total	Total
Abitibi-Témiscamingue-Nord-du-Québec	2	19	21	3
Bas-Saint-Laurent-Gaspésie-Îles-de-la-Madeleine	2	2	4	8
Chaudière-Appalaches	2	11	13	2
Côte-Nord	1	1	2	1
Est-de-la-Montérégie	3	5	8	4
Estrie	2	11	13	2
Laurentides-Lanaudière	5	15	20	7
Laval-Mille-Îles	9	8	17	11
Mauricie-Centre-du-Québec	12	48	60	16
Ouest-de-la-Montérégie	3	13	16	3
Outaouais	8	15	23	8
Québec	0	13	13	0
Saguenay-Lac-Saint-Jean-Chibougamau	0	29	29	0
Sous-total	49	190	239	65
Île-de-Montréal	10	21	31	10
Total	59	211	270	75

*Cette compilation comprend tous les accidents survenus lors d'une manoeuvre de VDFR, y compris les accidents avec DMS de moins de 1000 $

FACULTÉ DE MÉDECINE

De nouvelles embûches

— page 3

MÉTÉO

passages nuageux
Maximum: 2 Minimum: -10
détails p. 28

SOMMAIRE

Arts et Culture:	23-24	Loterie:	24
Bandes dessinées:	20	Mauricie Centre-du-Québec:	15
Détente:	20	Mots croisés:	20
Économie:	17-18	Nécrologie:	27
Gens d'ici:	28	Opinions:	6
Horoscope:	20	Petites annonces:	25-26
Les Sports:	9 à 12		

Semaine
8 13536 00001 3
3215956

POÈME

à l'aube
sa beauté m'apparaît
renouvelée

Éric Roberge, Cette nudité chauffée à blanc/Esta desnudez al rojo blanco, Mantis Editores (Mexique)/Écrits des Forges, 2000, www.ecritsdesforges.com

L'HUMOUR DE...
STÉPHANE LAPORTE

Au moins, on ne verra pas Don Cherry de l'année.

Gilet Design
Imprimerie générale
Ça s'imprime, ON LE FAIT !
819.377.3636
Nouvelle adresse
3035, Boul. Gene-H.-Kruger Trois-Rivières
3215962

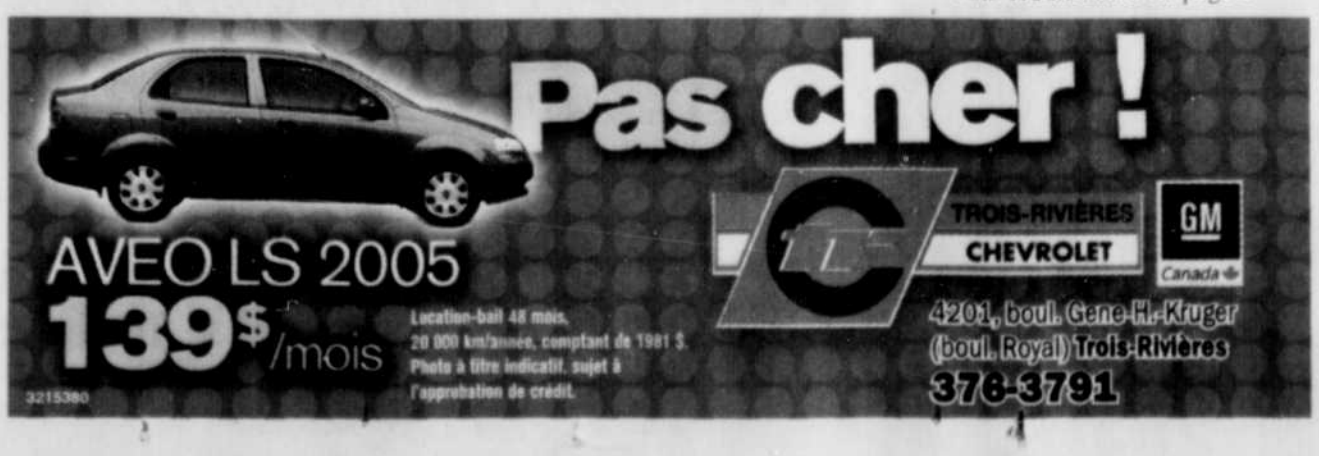

BAR DE DANSEUSES LA DIVA
OUVERT 7 JOURS
JOLIES DANSEUSES
4301, rue Saint-Charles Pointe-du-Lac

ÉCOLE

Suite de la page 1

obtiennent à force de se pousser en bas du lit, pratiquement en pleine nuit.

Bout du monde

D'abord, se rendre chez Camille Bareil-Parenteau, 15 ans.

Il est 6 h 30. Au volant d'un minibus en partance de la rue Notre-Dame, un Charles-Aimé Lessard visiblement en forme. Le chauffeur de Transport Allard connaît la route et chacun des jeunes qu'il fait monter à l'aube et qu'il dépose à la tombée du jour.

À une dizaine de kilomètres de Saint-Alexis-des-Monts, au 820 du rang du Lac Castor, habite Camille, la première passagère.

Sauf exception (elle se rendort après avoir cloué le bec à son radio-réveil), l'élève de 4e secondaire est fidèle au poste, en bordure du chemin menant à sa résidence située entre les innombrables lacs qui parsèment le territoire.

«J'avoue que des fois, je trouve ça loin de vivre ici. Mais je suis habituée. Et j'aime la nature», souligne l'adolescente qui n'a jamais habité ailleurs que dans cette riche érablière.

Camille a raison. Si, en ce matin de février, il fait encore noir à 6 h 40, le soleil apparaît timidement une dizaine de minutes plus tard, lorsque le minibus de Charles-Aimé sera revenu très exactement à la hauteur de la caisse populaire du village.

On change de véhicule et de chauffeur. C'est M. Jean-Claude Allard, le propriétaire de l'entreprise de transport du même nom, qui amènera à bon port Camille et la quarantaine de jeunes passagers du circuit 10. Direction Shawinigan, le secteur sud plus précisément, soit à une cinquantaine de kilomètres de Saint-Alexis, là où la maison des jeunes porte le nom de «Au bout du monde»...

Comme à peu près tous les ados du village qui peuvent fréquenter l'école secondaire Sacré-Coeur jusqu'en 3e secondaire, Camille a commencé à prendre la direction de Val-Mauricie en septembre dernier. «Mes frères m'ont remonté le moral en me disant que j'en avais seulement pour deux ans. Ce n'est pas si pire», commente l'adolescente qui entend suivre l'exemple de ses aînés en poursuivant ses études collégiales et universitaires à Montréal.

Sommeil retrouvé

La route a beau être sinueuse, le paysage montagneux se présente quant à lui dans toute sa splendeur hivernale. Et ce jour-là, le soleil s'est levé de bonne humeur. Il était d'un rouge éclatant, comme s'il voulait récompenser ceux et celles qui l'accompagnent dans son réveil, beau temps, mauvais temps.

Mais bon, des adolescents en pleine poussée de croissance doivent récupérer le jour pour les quelques centimètres gagnés la nuit. «Je dors souvent», confesse Camille en jetant un coup d'oeil à ses compagnons de route dont plusieurs semblent avoir retrouvé les bras de Morphée. Tant pis pour le décor de carte postale.

Alain Allard, le fils de Jean-Claude, l'avait dit au moment d'accueillir la passagère d'un jour: «Tu vas voir, ça ne mène pas de train dans l'autobus le matin. Certains jeunes apportent même leur oreiller!»

Camille, elle, fait sonner son réveil à 5 h 30. Se décrivant comme une fille distraite, elle aime prendre son temps le matin pour retrouver ses esprits, déjeuner, marcher et courir jusqu'au bout du chemin.

La jeune fille passe rarement tout droit mais lorsqu'on habite à 60 kilomètres de l'école, un retard au point d'embarquement est un retard de trop, notamment pour le chauffeur du minibus qui s'est déplacé aussi loin, expressément pour elle.

«Ça m'est arrivé trois fois de manquer mon autobus depuis la rentrée et je devrais le rater au moins deux autres fois d'ici la fin de l'année», suppose-t-elle en souriant.

Lorsque pareille situation se produit, Camille ne peut pas compter sur son père pour se transformer en chauffeur de taxi. Arpenteur-géomètre, ce dernier a déjà pris la route pour son travail, à Montréal. Sa mère, qui habite le village de Saint-Alexis, constitue son unique chance de fréquenter l'école cette journée-là. «Il arrive qu'on ait le temps de rattraper l'autobus à la hauteur de Charette», dit-elle avec soulagement.

Lorsqu'elle ne roupille pas, Camille profite de l'heure et quart de route qui s'offre à elle pour réviser les leçons de la veille et parfois même, pour rédiger ses travaux. «J'écris surtout entre Saint-Paulin et Shawinigan. Il y a moins de bosses. Ça va mieux», ajoute celle qui aime également se laisser porter par la musique que lui envoient ses écouteurs.

Salut cousine!

Sur la banquette avant, deux jeunes passagères placotent sans relâche entre quelques éclats de rire retenus. Leur vitalité détonne à travers ces ados dont le regard fixe plutôt l'horizon. Il faut dire que Marie-Pier Soucy et Caroline Lafrenière sont deux cousines. Ça aide pour les sujets de conversation.

Aussi, même si elles se trouvent loin parfois de leurs copines qui demeurent «en ville» - lire Shawinigan - Marie-Pier et Caroline aiment habiter dans la capitale de la truite mouchetée. Et puis, il y a plus village, selon les demoiselles, que celui de Saint-Alexis-des-Monts. «On pourrait rester à Saint-Paulin ou à Charette!», n'osent-elles pas imaginer...●

Obtenez des RABAIS pouvant atteindre 150$

LA-Z-BOY

ÉVÉNEMENT

RABAIS

ÉTONNANTS

Venez vite profiter des RABAIS de

50$, 75$, 100$ et 150$

offerts par LA-Z-BOY à l'achat de modèles sélectionnés dans tout le magasin.

SOFA

Ord. : 1299 $
SPÉCIAL 1199$
RABAIS en magasin -37,50$
RABAIS postal LA-Z-BOY -37,50$
Une ÉCONOMIE DE 75$ après RABAIS
1124$ après RABAIS

CAUSEUSES
Ord. : 1199 $
SPÉCIAL 1074$
RABAIS en magasin -37,50$
RABAIS postal LA-Z-BOY -37,50$
Une ÉCONOMIE DE 75$ après RABAIS
après RABAIS 999$

FAUTEUIL

Ord. : 499 $
SPÉCIAL 449$
RABAIS en magasin -25$
RABAIS postal LA-Z-BOY -25$
399$ après RABAIS
Une ÉCONOMIE DE 50$ après RABAIS

36 versements ou nous payons les deux taxes sur tous les électroménagers.

La référence
BOISVERT MEUBLES
meubles • matelas • électroménagers • décoration
550, Whitehead Trois-Rivières (Arrière Super C)
OUVERT 7 JOURS 378-4055
PLAN DE CRÉDIT DISPONIBLE

OTTAWA

Suite de la page 1

pas intervenir dans les activités quotidiennes d'un port. Nous encourageons les autorités de Trois-Rivières à prendre leurs responsabilités.»

Rappelons que les utilisateurs ont entrepris cette démarche dans le but de désamorcer une rumeur selon laquelle l'actuel président-directeur général, Robert Masson, serait congédié et remplacé sur une base intérimaire par le président du conseil d'administration, Jean Fournier. Le mandat de ce dernier doit normalement se terminer ce printemps.

Ce congédiement constituerait le point culminant de complications survenues dans un contrat entre Somavrac et Tate and Lyle North American Sugars dans l'entreposage de sucre. Les Élévateurs des Trois-Rivières ont rappliqué et sont parvenus à séduire l'entreprise canadienne. Pour garder cet important client, M. Masson l'aurait autorisé à utiliser le quai numéro dix pour entreposer sa marchandise.

Parallèlement, Somavrac et Tate and Lyle North American Sugars s'affrontent devant les tribunaux pour les inconvénient rencontrés, de part et d'autre, à l'automne 2002. Chez Somavrac, une filiale de Prommel, on n'aurait guère apprécié que les Élévateurs des Trois-Rivières profitent de ce contexte pour leur ravir un client.

Réunion extraordinaire

Selon les informations disponibles, M. Masson risquait de perdre son poste lors d'une réunion du conseil d'administration le 23 février. Pour contrer ce dessein, les utilisateurs réclamaient l'intervention du ministre des Transports.

Le président du conseil d'administration du Port de Trois-Rivières, Jean Fournier, marchait sur des oeufs hier. Il a mandaté M. Masson d'organiser une réunion extraordinaire du c.a. cet après-midi.

«Je crois qu'il est sage de laisser retomber la poussière un peu avant de prendre une décision commune», mentionne M. Fournier. «Je ne commenterai pas le travail de Robert Masson sur la place publique; on ne gérera pas cette crise dans les médias.»

Quant au principal concerné, il n'a pas voulu étaler ses états d'âme sur la place publique. «Le ministre a reçu une demande, alors on verra ce qui se passera», émet M. Masson. «Pour ma part, je ne crois pas qu'il soit très indiqué d'émettre des commentaires à l'heure actuelle.»

M. Masson a quand même assuré qu'il avait été touché par la démarche des utilisateurs.●

guy.veillette@lenouvelliste.qc.ca

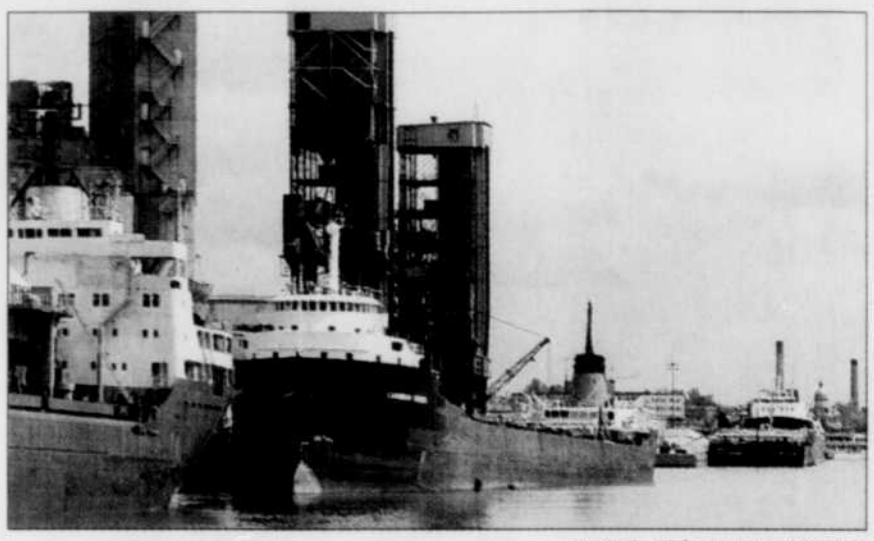

PHOTO: STÉPHANE LESSARD

Les autorités du Port de Trois-Rivières devront régler leurs problèmes à l'interne, selon Ottawa.

ACCIDENTS

Suite de la page 1

était, en avril 2004, de 17 %. Seules l'Outaouais et l'Abitibi-Témiscamingue-Nord-du-Québec ont un taux d'interdiction plus faible avec 14 % et 11 %. La moyenne pour le Québec est de 31 %. D'ailleurs, en avril 2003, le taux d'interdiction au Québec était de 39 %. Lors de la première année d'implantation, plusieurs régions ont donc diminué le nombre d'intersections où le VDFR était interdit. En région, c'est le contraire qui s'est produit, il a augmenté d'un pour cent.

Toutefois le ministère des Transports met un bémol sur les statistiques concernant le nombre d'accidents liés au VDFR puisque, selon lui, elles ne sont pas étendues sur une assez longue période pour qu'il soit possible d'en tirer une tendance claire. «D'autres régions affichent un taux d'interdiction semblable à la Mauricie sans pour autant qu'on y retrouve un nombre important d'accidents ce qui nous permet de dire qu'une année ne peut définir une nette tendance pour la Mauricie-Centre-du-Québec», précise Mme Beauvilliers. «Pour avoir une tendance qui se dégage, ça prend plus ou moins cinq ans», ajoute-t-elle.

Tous ces accidents sont survenus sur les réseaux routiers municipaux. Dans la région, c'est à Trois-Rivières qu'il y a eu le plus accidents liés au VDFR soit 25 dont 6 avec blessés. Il n'y a que Montréal (31) et Saguenay (29) qui devancent la capitale régionale.

À Drummondville, il y a eu 17 accidents, à Shawinigan 8, à Victoriaville 7, à Bécancour, Saint-Charles-de-Drummond et Louiseville 1. Notons que les accidents qui se sont conclus par un constat à l'amiable ne sont pas comptabilisés.

Les 16 victimes des accidents survenus dans la région souffraient toutes de blessures mineures. Sept étaient des cyclistes, trois des piétons et six des occupants de véhicules. «On a constaté que le cycliste roulait souvent à contresens. Dans ces cas, c'est donc le cycliste qui a contrevenu au règlement. D'ailleurs, une des recommandations qui a été formulée dans le rapport et à laquelle le ministère entend donner suite consiste à poursuivre la sensibilisation et l'éducation auprès des usagers qui sont davantage représentés dans les accidents liés au virage à droite au feu rouge», précise Mme Beauvilliers.

Notons qu'au total au Québec, 270 accidents sont survenus dans le contexte d'un VDFR dont 59 avec dommages corporels faisant 75 blessés dont quatre graves. Parmi les blessés, 31 % sont des cyclistes. Selon les auteurs du rapport, la proportion des accidents liés au VDFR est faible et représente seulement 0,18 % de tous les accidents qui surviennent sur les routes du Québec, ce qui est semblable aux statistiques ailleurs en Amérique du Nord.●

Pour mieux entendre...
nous vous offrons ce qu'il y a de mieux !
Discrétion et qualité d'écoute EXCEPTIONNELLES
• Pureté sonore du disque compact
• Prédominance de la parole dans le bruit
• Réglage automatique du volume
• Mini-ordinateur logé dans l'oreille
Trudel & Trudel Audioprothésistes
859, Saint-Pierre, Trois-Rivières 375-1587
1693, Saint-Marc, Shawinigan 537-1717
255, Saint-Laurent, Louiseville 228-8328

La GRIFFE à Beaudoin

JEAN-MARC BEAUDOIN
jmbeaudoin@lenouvelliste.qc.ca

Les petits coeurs fracassés

Si je comprends bien, en principe, et je dis bien en principe, vous devriez vous relever ce matin de la nuit la plus longue et je suppose la plus ardente, du moins je vous le souhaite, des dernières semaines, si ce n'est de l'année.

Parce que c'était hier la Saint-Valentin, la fête des zamoureux, la fête des petits coeurs enlacés, et si cela se souligne par du chocolat (encore), des bouquets de fleurs (incontournable) et des petits mots enflammés sur Hallmark (essentiel), tout cela resterait sans objet si ça ne se complétait pas par une longue finale sur le canapé.

La fête des zamoureux, c'est la fête des langoureux. On peut croire que les restaurateurs ont fait des affaires d'or avec leurs «menus pour deux» et leurs desserts en forme de petit coeur et que les «sex shop» ont fait le reste de la passe avec leurs dessous érotiques, leurs petits objets d'excitation et leurs pommades à lécher sur la peau de l'autre.

Si ce n'est pas le cas ce matin, si vous n'avez pas de souvenirs torrides, si vous n'avez pas de forces à refaire, si vous avez même un peu la grogne, que votre libido est désespérément au même niveau que la veille et que l'avant-veille, pour cause de solitude, si vous trouvez la Saint-Valentin bien stupide, ne descendez pas plus bas dans la déprime. Vous êtes normal(e). Vous êtes même de votre temps et probablement «in» sans le rechercher.

Échangisme?

La Saint-Valentin reste la fête de l'amour. Mais de moins en moins de l'amour avec un grand «A». C'est devenu pour la moitié de la société, une fête d'amour sans avoir son amour.

On l'oublie, mais une personne adulte sur deux au Québec ne vit plus en couple. Il y a donc une moitié de population pour qui la Saint-Valentin ne signifie rien. Cela explique peut-être que les sites Internet antiSaint-Valentin, où l'on exprime ses frustrations et parfois sa rage, se soient multipliés. Plusieurs en appellent à une fête des célibataires.

La Saint-Valentin rejoindrait donc la moitié des gens en âge de s'aimer. Pas si sûr. Car c'est loin d'être tous les couples qui ont célébré hier ou qui en éprouvaient le désir. C'est peut-être seulement la moitié des couples qui vivent en belle harmonie et en amour. Nos tribunaux bondés nous rappellent que les relations matrimoniales ont souvent une fin. La durée de vie moyenne d'un couple dépasse à peine deux ans. On s'approche de l'échangisme institutionnel.

L'ère volage

Entendons-nous. Le couple, et la famille qui peut en découler, reste une forme d'organisation très convenable et peut-être idéale. Mais entre l'idéal et la réalité de la vie, on doit réaliser que c'est de moins en moins un fait de société et que cela entraîne des changements importants dans les rapports entre les hommes et les femmes. Les relations, même amoureuses, prennent d'autres formes, plus libres, plus dégagées, moins contraignantes, où les personnalités de chacun sont davantage préservées. Le couple fusionné fait moins recette. Il cède de plus en plus la place à la relation discontinue ou intermittente, quand ce n'est pas d'accommodation.

On comprend que la fidélité, ciment du couple, est aussi moins à la mode. Je lisais un sondage en fin de semaine qui nous apprenait que sur ces sentiers de l'infidélité, les femmes rattrapaient maintenant les hommes. 16 p.c. d'entre elles passaient aux aveux. On peut doubler cela, au moins chez celles qui ont entre 45 et 55 ans, qui s'avouaient les plus enclines à sauter la clôture. On peut sans doute élargir un peu l'âge de cette brochette.

Comme il y a de plus en plus d'apollons errants, ce n'est pas une mauvaise affaire. Faut bien que la société se retrouve quelque part. Autrement, il n'y en aura plus que pour les mariages gais. Et puis, il faut bien l'admettre, les femmes, qui ont plein de tours dans leur sacoche, sont belles plus longtemps. Et je pense qu'elles disent la même chose des hommes.

Cela fait un créneau porteur où peuvent enfin chasser les solitaires de ce monde. Mais moi, je ne prendrai pas de risque. Je vous souhaite, pour hier, une bonne Saint-Valentin à toutes, de l'âge de l'éclosion à celui de la résignation. Si c'est pas vouloir ça! ●

FACULTÉ DE MÉDECINE DE L'UDM À TROIS-RIVIÈRES

De nouvelles embûches

Trois-Rivières

ÉRIC LANGEVIN

Alors que le temps est maintenant compté pour mener à bien le projet de faculté de médecine déconcentrée de l'Université de Montréal à Trois-Rivières, voilà que le ministère de l'Éducation rechigne pour le financement de certaines infrastructures. C'est pourtant un bailleur de fonds important puisqu'il devait financer plus de la moitié du coût total du projet, soit un peu plus de 10 millions $.

Le directeur général du Centre hospitalier régional de Trois-Rivières, Jean Bragagnolo, est inquiet face à cette nouvelle. «C'est un impact majeur. À terme, une telle décision remet totalement en question le projet», confiait-il au *Nouvelliste*.

Le vice-doyen de la faculté de médecine, le docteur Raymond Lalande, est plus nuancé sur le sujet. Il affirme qu'il existe un différend entre le ministère de l'Éducation et le ministère de la Santé mais, il demeure confiant qu'une solution émanera de tout cela. «C'est un projet qui est unique. Il est normal de se retrouver face à des difficultés. Nous en avons rencontré plusieurs jusqu'ici et nous les avons toutes surmontées», résume le docteur Raymond Lalande.

Pour mettre en place ce projet de faculté de médecine déconcentrée, il faut 21 millions $. Le premier volet de ce financement, 11 millions $, concerne le rehaussement de certaines installations, comme les cliniques externes, pour être en mesure d'accueillir les médecins résidents. Ce volet comprend également les sommes nécessaires pour aménager les unités de médecine familiale hospitalière et ambulatoire. C'est le ministère de la Santé qui est sollicité pour financier cette partie. «De ce côté, le dossier chemine. Nous n'avons pas de confirmation officielle encore, mais ça progresse», soulignait Jean Bragagnolo.

Là où il y a des embûches, c'est pour le second volet qui touche l'aménagement de locaux d'enseignement et l'achat d'équipement. C'est le ministère de l'Éducation qui a été sollicité par l'Université de Montréal pour cette partie. «Si nous n'obtenons pas le financement pour ces infrastructures, le projet pourrait être compromis», ajoute le directeur général du CHRTR. «Nous sommes déjà en retard pour le début les travaux. On peut faire du camping pendant un bout de temps, mais il y a des limites.»

Les installations physiques demandées ne s'inscrivent pas au chapitre des caprices, c'est une question de méthodes pédagogiques, en permettant un contact très direct entre les étudiants et les patients, et de maintien de standards de qualité. «Ce qui s'en vient à Trois-Rivières est le prolongement de la faculté de médecine. C'est une question d'agrément pour l'Université de Montréal. Elle doit s'assurer d'avoir un environnement physique adéquat en lien avec l'approche pédagogique préconisée», soutenait M. Bragagnolo, rappelant que l'UdeM avait avancé cette solution de faculté de médecine déconcentrée pour répondre à une demande du gouvernement de rehausser les admissions dans les facultés de médecine.

«Le ministère de l'Éducation nous confirme le financement pour tous les aspects pédagogiques comme le salaire des professeurs. Le problème, c'est que c'est la première fois que l'on demande des sommes pour des locaux qui ne sont pas à l'intérieur du campus universitaire et qui, de surcroît, se retrouvent dans un hôpital. Voilà pourquoi les deux ministères discutent actuellement», précise le docteur Lalande.

Cela dit, même si cette nouvelle est une véritable tuile pour le CHRTR et l'UdeM, pas question de baisser les bras. «Nous avons déjà des engagements auprès d'étudiants, on ne les laissera pas tomber. Nous ne perdrons pas la face devant ces étudiants. Nous allons respecter nos engagements», affirme le dg de l'hôpital régional.

«Au moment où l'on se parle, je ne sais pas de quelle façon on va dénouer l'impasse, mais une chose est certaine, c'est que le 22 août 2005, une première cohorte d'étudiants en médecine va débarquer à Trois-Rivières et que tout devra être prêt», enchaîne le vice-doyen de l'Université de Montréal. «Ce n'est plus le temps de discuter. Le temps presse et il faut passer à l'action.»

Pourtant, les discussions politiques vont se poursuivre au cours des prochains jours avec les partenaires impliqués dans ce projet. Jean Bragagnolo souhaite une mobilisation du milieu et il espère aussi que la députation régionale fasse pression auprès des instances politiques afin de concrétiser le projet qui, rappelait-il, va avoir des retombées positives pour l'ensemble des établissements de santé de la région. ●

eric.langevin@lenouvelliste.qc.ca

PHOTO: LA PRESSE

Le chef de la communauté innue de Betsiamites, M. Raphaël Picard, lors de cette première journée d'audition à Montréal.

Un compromis pour l'instant

Kruger s'engage à ne pas couper de bois jusqu'à l'audition du 16 mai

MARC ROCHETTE

Montréal

Peut-être inspirés par la Saint-Valentin, les procureurs des Innus de Betsiamites et de la compagnie Kruger sont parvenus à s'entendre sur un compromis satisfaisant lors de leur face-à-face hier au palais de justice de Montréal.

La communauté autochtone était ainsi heureuse de voir sa requête en injonction interlocutoire être entendue plus rapidement que prévue, soit le 16 mai, alors que l'entreprise papetière a évité l'ordonnance de sauvegarde si appréhendée en s'engageant toutefois à ne pas couper du bois sur l'île René-Levasseur d'ici cette date et ce, même si les permis seront accordés pour le 1er avril.

«Le dossier a été jugé assez important pour qu'on accélère les audiences en injonction interlocutoire, sinon, cela aurait pris deux à trois ans», s'est ouvertement réjoui le chef Raphaël Picard. «Le but est atteint», renchérit l'un de ses procureurs, Me André Binette.

Pour la société Kruger, ce dénouement temporaire est un moindre mal en ce qu'elle peut poursuivre ses activités forestières à l'extérieur de l'île René-Levasseur et que, de toute façon, celles prévues à cet endroit pouvaient difficilement débuter avant le mois de mai en raison de la longue période de dégel dans cette partie nordique du Québec.

«On a trouvé le moyen de ne pas plaider une requête exceptionnelle qui n'aurait fait que des perdants», a avoué l'avocat de Kruger, Me Simon Potter.

Même si celui-ci se dit heureux de constater que le litige sera maintenant débattu «dans un forum plus approprié», le porte-parole de la compagnie, Jean Majeau, rappelle que l'enjeu relié aux centaines de pertes d'emplois sur la Côte-Nord et à Trois-Rivières demeure le même.

«De loin, il est encore préférable de recourir à la négociation», a-t-il confié au *Nouvelliste*.

D'entrée de jeu, Me Potter avait fait part à la juge Carol Cohen de huit objections contre l'audition sur l'ordonnance de sauvegarde. Entre autres, l'avocat du cabinet McCarthy Tétrault a évoqué le caractère inapproprié d'une pareille démarche selon la Cour suprême, l'absence d'allégations justifiant une telle urgence et la nature sociopolitique et non juridique de la question des coupes forestières.

Malgré les répliques de la procureure des Innus, Me Hélène Rioux, la juge Cohen a constamment cherché à rapprocher les parties en raison de leur «bonne foi» respective.

«Tout le monde doit mettre de l'eau dans son vin», a déclaré la juge tout en évitant de minimiser les prétentions de la communauté autochtone car, a-t-elle dit, «on ne peut pas replanter le même arbre».

La compagnie Kruger avait d'abord proposé de récolter un maximum de 35 000 mètres cubes sur l'île René-Levasseur d'ici le 1er juillet. «Je ne suis pas sûre que c'est un cadeau», avait alors fait savoir Me Rioux, du bureau Joli-Coeur, Lacasse, Geoffrion, Jetté, Saint-Pierre.

Maintenant que les procureurs des Innus, de la société Kruger, ainsi que des gouvernements fédéral et provincial ont consenti à la solution du 16 mai, ils se mettront à la tâche dès aujourd'hui, à Montréal, pour s'entendre sur les admissions de faits, ce qui mettra du même coup en évidence les points contestés par les parties en vue de l'audition printanière. ●

Richard Desjardins appuie les Innus

Montréal (MR)

Pendant que la compagnie Kruger estime toujours qu'elle subirait des dommages irréparables sur la Côte-Nord et en Mauricie si la demande d'injonction des Innus était reçue favorablement, l'homme derrière L'Erreur boréale, Richard Desjardins, a ouvertement appuyé la démarche juridique de la communauté autochtone.

«L'injonction réclamée par le chef Raphaël Picard nous apparaît comme l'ultime moyen de soustraire l'île René-Levasseur à la voracité de Kruger», a-t-il indiqué dans un communiqué distribué en marge de la cause qui était débattue, hier, à Montréal.

Celui-ci déplore que les Innus n'aient jamais été consultés, «sinon pour la forme», lorsque les réserves de bois furent attribuées à la compagnie Kruger «il y a sept ans».

«Seule une cogestion des ressources forestières établie entre les communautés impliquées et les compagnies forestières pourra favoriser un pacte socio-économique équitable, seule condition garante d'une paix sociale durable entre les différents utilisateurs du bien public», poursuit le poète-chansonnier.

Pour sa part, la compagnie Kruger estime qu'elle ne doit pas faire les frais du conflit qui oppose les communautés autochtones et les deux ordres de gouvernement.

«Une telle décision risquerait de rendre caduque des investissements de 170 millions de dollars sur la Côte-Nord et de 500 millions de dollars en Mauricie», fait remarquer le vice-président aux Affaires publiques, Jean Majeau.

Or, le chef Picard compare la réaction de Kruger à un cri alarmiste. «Ils ne perdront pas leur emploi du jour au lendemain», a-t-il soutenu.

Finalement, pour le président de la section locale 2250 du Syndicat des communications, de l'énergie et du papier (FTQ), Robert Dugas, «ça va tomber sérieux» si la requête en injonction interlocutoire est accordée.

Ce dernier était présent, hier, au palais de justice de Montréal, avec des collègues et représentants de la Côte-Nord. D'ailleurs, le grand nombre de personnes à assister à l'audition, soit des membres de la communauté innue, des travailleurs et des environnementalistes, sans compter les gens des médias et les batteries d'avocats, ont nécessité un changement de salle plutôt laborieux au cours de la journée. ●

La Ville de Shawinigan derrière Kruger

Shawinigan (MF)

Alors que s'ouvre au palais de justice de Montréal la cause qui oppose les Innus de Betsiamites et la papetière Kruger, voilà que des organismes municipaux se font entendre. La Ville de Shawinigan vient de donner officiellement son appui à Kruger, emboîtant ainsi le pas à une démarche concertée des milieux économique et politique de la région.

Les élus municipaux shawiniganais considèrent que l'impact économique qu'entraînerait la fin des activités de la papetière sur l'île René-Levasseur, dans la région de la Côte-Nord, serait considérable. L'onde de choc se ferait sentir à travers toute la Mauricie et c'est ce qui préoccupe les membres du conseil municipal de Shawinigan.

La résolution adoptée hier soir, en assemblée publique, mentionne que le conseil municipal donne son appui à Kruger. La Ville s'engage ainsi à signer, avec d'autres, la lettre de sensibilisation qui sera publiée dans certains journaux. Le conseil presse aussi les gouvernements provincial et fédéral de «tout mettre en oeuvre pour trouver une solution négociée à ce dossier qui risque de frapper durement l'économie de la Côte-Nord et celle de la Mauricie».

Le préambule mentionne d'ailleurs que les élus jugent important que la démarche relative à l'approche commune d'une négociation globale des différents enjeux, que les parties s'étaient engagées à faire, puisse se concrétiser.

«Pour nous, c'est important de donner notre appui à Kruger. Nous sommes une ville papetière, dans une région papetière. C'est toute l'économie régionale qui en dépend», indique le directeur général par intérim à la Ville de Shawinigan, Réal Beauchamp.

L'épée de Damoclès qui pend au-dessus de la tête de Kruger pourrait selon lui avoir des répercussions négatives non seulement pour les travailleurs qui seraient directement touchés, mais aussi sur toute l'industrie de la sous-traitance des papetières, qui fait vivre des familles partout dans la région.

«Et on ne sait jamais, une telle situation pourrait frapper d'autres compagnies, comme Abitibi-Consolidated, qui sont encore plus directement reliées à l'économie de Shawinigan. L'industrie papetière, c'est notre moteur et c'est quelque chose qui nous préoccupe beaucoup», ajoute M. Beauchamp.

Le geste posé hier par la Ville de Shawinigan pourrait être imité par d'autres municipalités et municipalités régionales de comté prochainement. Une résolution-type circule actuellement dans ces organisations. ●

En Mauricie, une occas
un concessionnaire et

Protégez-vous ! Achetez chez votre concessionnaire.

Les inspections ne sont pas toutes pareilles. La meilleure demeure celle du concessionnair
Une automobile d'occasion, ça s'achète chez un concessionnaire.

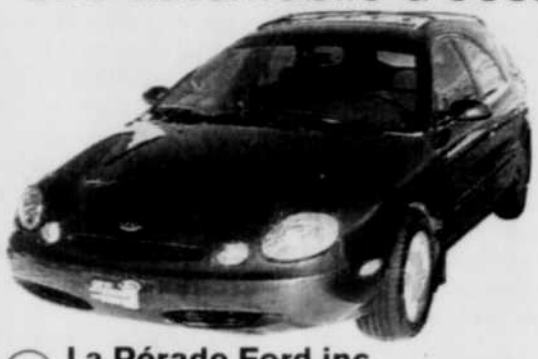

(05) **La Pérade Ford inc.**
Taurus, 1997 : A. W. Ac,Ve, garantie
6 900$ Stock 30309A

(01) **Louiseville Automobile ltée**
Ford Windstar, 2000 : A, Ac, Ve, garantie
7 995$ Stock 2004337A

(04) **J.L. Nadeau Automobi**
Sebring, 2001 : A, Ac,
12 49

ACURA

08_**Integra, 1990:** A, garantie	3 900$
28_**1.6 EL, 1998:** M, Ac, Ve, garantie	8 995$
32_**1.6 EL, 1998:** M, Ac, Ve, garantie	9 995$
28_**Integra, 1996:** A, Ac, Ve, garantie	9 995$
28_**1.6 EL, 2000:** A, Ac, Ve, garantie	11 995$
22_**Integra, 2001:** M, Ac, Ve, garantie	13 995$
28_**3.2 TL, 1999:** A, Ac, Ve, Se, T, garantie	14 995$
33_**1.7 Premium, 2001:** M, Ac, Ve, garantie	15 995$
28_**Integra GSR, 2000:** M, Ac, Ve, Se, T, garantie	17 995$

pour l'inventaire complet: www.occasionenor.com

BMW

29_**525i, 1992:** A, Ac, Ve, T, garantie	5 900$
29_**328i, 1998:** A, Ac, Ve, T, garantie	14 900$
29_**328i, 1998:** A, Ac, Ve, Se, T, garantie	17 900$
29_**325i, 2001:** A, Ac, Ve, garantie	24 900$
29_**325i, 2002:** M, Ac, Ve, garantie	25 900$
29_**330i, 2001:** A, Ac, Ve, Se, T, garantie	34 900$

pour l'inventaire complet: www.occasionenor.com

BUICK

18_**Century, 2004:** A, Ac, Ve, garantie	16 900$
18_**LaSabre, 2002:** A, Ac, Ve, garantie	16 900$
15_**Century, 2004:** A, Ac,Ve, garantie	16 995$

pour l'inventaire complet: www.occasionenor.com

CADILLAC

30_**DeVille, 1994:** A, Ac, Ve, Se, garantie	7 950$

pour l'inventaire complet: www.occasionenor.com

CHEVROLET

18_**Cavalier, 2000:** M, garantie	6 595$
03_**Malibu, 1998:** A, Ac, Ve, garantie	6 995$
10_**Malibu, 1999:** A, Ac, Se, garantie	7 495$
03_**Cavalier, 2000:** M, Ac, garantie	7 695$
30_**Cavalier, 2001:** A, Ac, garantie	7 950$
18_**Cavalier, 2001:** A, garantie	7 995$
15_**Cavalier, 2002:** M, Ac, garantie	8 450$
20_**Cavalier, 2001:** A, garantie	8 995$
33_**Cavalier VL, 2003:** M, garantie	8 995$
18_**Z24, 2001:** A, Ac, Ve, T, garantie	9 495$
15_**Cavalier, 2004:** M, garantie	9 995$
30_**Impala, 2001:** A, Ac, Ve, garantie	10 950$
30_**Malibu, 2001:** A, Ac, Ve, garantie	10 950$
15_**Aveo, 2004:** M, Ac, garantie	12 995$
04_**Impala, 2003:** A, Ac, Ve, garantie	14 495$
03_**Impala, 2004:** A	16 795$

pour l'inventaire complet: www.occasionenor.com

CHRYSLER

25_**Intrepid, 1994:** A, Ac, Ve, garantie	3 950$
26_**Cirrus, 2000:** A, Ac, Ve, Se, garantie	7 995$
17_**Neon, 2001:** A, Tout équipée, garantie	7 995$
19_**Sebring Lxi, 1998:** A, Ac, Ve, Se, T, garantie	8 995$
07_**Cirrus, 2000:** A, Ac, Ve, T, garantie	9 495$
06_**Sebring LX, 2001:** A, Ac, Ve, garantie	10 995$
04_**Sebring, 2001:** A, Ac, Ve, garantie	12 495$
04_**PT Cruiser, 2004:** A, Ac, Ve, garantie	18 495$
08_**Sebring, 2000:** A, C, garantie	18 900$
08_**Sebring, 2002:** A, C, garantie	22 900$
04_**Sebring, 2004:** A, Ac, Ve, C, garantie	24 495$
17_**Sebring, 2004:** A, Tout équipée, C, garantie	24 495$
08_**300, 2004:** A, Ac, Se, garantie	27 900$

pour l'inventaire complet: www.occasionenor.com

DAEWOO

25_**Lanos, 2001:** M, garantie	5 950$

pour l'inventaire complet: www.occasionenor.com

DODGE

03_**Neon, 2001:** M, garantie	8 295$

pour l'inventaire complet: www.occasionenor.com

FORD

31_**Contour SE, 1998:** A, Ac, Ve, garantie	5 495$
35_**Focus, 2000:** M, garantie	5 995$
05_**Taurus, 1997:** A, W, Ac, Ve, garantie	6 900$
05_**Escort, 1999:** A, W, Ac, Ve, garantie	7 500$
31_**Focus, 2001:** M, Ac, garantie	7 995$
16_**Focus , 2001:** A, Ac, garantie	7 995$
05_**Focus ZX3, 2000:** M, Ac, garantie	8 900$
02_**ZX3, 2000:** M, garantie	8 995$
30_**Focus, 2002:** A, W, Ac, Ve, garantie	9 950$
19_**Taurus, 2000:** A, Ac, Ve, Se, garantie	9 995$
02_**Cougar, 1999:** A, Ac, Ve, Se, garantie	10 995$
10_**Focus, 2003:** A, Ac, Se, garantie	11 795$
32_**Focus SE, 2003:** A, W, Ac, garantie	12 995$
02_**Focus SE, 2004:** A, Ac, garantie	14 495$
16_**Taurus, 2004:** A, W, Ac, Ve, garantie	15 995$

pour l'inventaire complet: www.occasionenor.com

HONDA

06_**Accord EX, 1994:** M, Ac, Ve, garantie	3 995$
09_**Accord, 1997:** A, Ac, Ve, garantie	7 995$
06_**Civic DX, 1998:** A, garantie	7 995$
28_**CX, 1999:** M, Ac, garantie	7 995$
06_**Civic EX, 2000:** M, Ac, Ve, garantie	8 995$
19_**Civic, 1999:** A, Ac, Ve, garantie	9 595$
32_**Civic, 2001:** M, garantie	10 995$
06_**Civic EX, 2001:** M, Ac, Ve, garantie	10 995$
28_**Civic Si, 1999:** M, Ve, T, garantie	11 995$
01_**Civic, 2001:** M, Ac, Ve, Se, garantie	12 995$
17_**Civic, 2001:** A, Ac, garantie	12 995$
26_**Civic LX, 2002:** M, Ac, Ve, garantie	13 695$
06_**Accord SE, 2000:** A, Ac, Ve, garantie	13 995$
32_**Civic Si, 2002:** M, Ac, Ve, garantie	13 995$
32_**Accord LX, 2002:** A, Ac, Ve, garantie	16 995$
06_**Accord SE, 2002:** A, Ac, Ve, garantie	16 995$
32_**Civic DX-G, 2004:** A, Ac, garantie	16 995$
07_**Accord , 2001:** A, Ac, Ve, T, garantie	18 995$
06_**Accord DX, 2003:** A, Ac, Ve, garantie	19 995$
28_**Accord EX-V6, 2002:** A, Ac, Ve, garantie	19 995$
32_**Accord LX, 2003:** A, Ac, Ve, garantie	20 995$

pour l'inventaire complet: www.occasionenor.com

HYUNDAI

01_**Accent, 2001 :** M, garantie	5 995$
11_**Accent, 2000:** M, garantie	5 995$
28_**Accent GL, 2001:** M, garantie	5 995$
19_**Sonata, 1997:** A, Ac, Ve, garantie	5 995$
09_**Accent, 2001:** M, T, garantie	7 495$
20_**Accent GS, 2002:** M, garantie	7 495$
19_**Accent GS, 2000:** A, garantie	7 995$
19_**Elantra SE, 1999:** A, garantie	7 995$
19_**Sonata, 1999:** A, Ac, Ve, garantie	7 995$
10_**XG300, 2001:** A, Ac, Ve, Se, T, garantie	7 995$
08_**Sonata, 1999:** A, Ac, garantie	8 900$
10_**Accent GL, 2002:** A, Ac, Ve, Se, garantie	9 995$
10_**Tiburon, 2000:** M, Ac, Ve, Se, garantie	10 295$
20_**Elantra VE, 2003:** M, Ac, Ve, garantie	10 995$
33_**Elantra GT, 2002:** M, Ac, Ve, garantie	11 995$
25_**Elantra GT, 2003:** M, Ac, Ve, T, garantie	13 950$
19_**Elantra GT, 2003:** A, Ac, Ve, garantie	15 550$
19_**Sonata, 2003:** A, Ac, Ve, garantie	16 295$

pour l'inventaire complet: www.occasionenor.com

KIA

13_**Rio, 2001:** M, Ve, garantie	5 995$
17_**Sephia, 2001:** M, garantie	6 995$
13_**Rio, 2002:** A, Ac, garantie	7 995$
13_**Rio, 2003:** M, garantie	8 995$
30_**Rio RXV, 2002:** M, Ac, Ve, garantie	9 950$
20_**Magentis LX, 2005:** A, Ac, Ve, garantie	17 995$
20_**Spectra EX-L, 2005:** M, Ac, Ve, garantie	17 995$

pour l'inventaire complet: www.occasionenor.com

MAZDA

12_**626 LX, 1997:** A, Ac, Ve, garantie	5 995$
12_**Protegé SE, 1998:** M, Ac, garantie	6 995$
22_**Protegé, 2000:** A, T, garantie	8 995$
12_**Protegé SE, 2000:** M, Ac, garantie	8 995$
12_**626 LX, 2000:** A, Ac, Ve, garantie	9 995$
35_**Protegé, 2000:** A, Ac, garantie	10 995$
12_**Protegé ES GT, 2001:** M, Ac, Ve, T, garantie	10 995$
32_**Protegé LX, 2000:** A, Ac, Ve, garantie	10 995$
17_**Protegé LX, 2001:** M, Ac, garantie	11 495$
34_**Protegé LX, 2002:** A, Ac, Ve, garantie	12 600$
22_**Miata, 1999:** A, Ac, C, garantie	16 895$
17_**Miata, 2002:** M, Tout équipée, C, garantie	20 495$
22_**Miata, 2003:** M, C, garantie	21 895$
12_**Miata MX5, 2002 :** M, Ve, C, garantie	21 995$

pour l'inventaire complet: www.occasionenor.com

MERCEDES

26_**C240, 2001:** A, Ac, Ve, Se, C, garantie	29 995$

pour l'inventaire complet: www.occasionenor.com

MERCURY

25_**Sable GS, 1996:** A, Ac, Ve, garantie	4 950$
31_**Grand Marquis, 2000:** A, Ac, Ve, Se, garantie	14 495$

pour l'inventaire complet: www.occasionenor.com

NISSAN

34_**Sentra, 2001:** A, Ac, garantie	9 900$
18_**Sentra, 2001:** M, Ac, Ve, garantie	9 995$
09_**Sentra, 2001:** M, Ac, Ve, T, garantie	9 995$
20_**Sentra GXE, 2001:** A, Ac, Ve, garantie	9 995$
07_**Sentra, 2001:** A, Ac, Ve, garantie	10 995$
34_**Sentra GXE, 2002:** A, Ac, Ve, garantie	11 900$
34_**Altima GXE, 2001:** A, Ac, Ve, garantie	12 700$
01_**Sentra, 2003:** A, Ac, Ve, garantie	13 995$
12_**Altima 2.5 S, 2002:** A, Ac, Ve, garantie	16 995$
07_**Altima, 2003:** A, Ac, Ve, garantie	19 995$

pour l'inventaire complet: www.occasionenor.com

OLDSMOBILE

22_**Alero, 1999:** A, Ac, Ve, Se, garantie	8 995$
06_**Intrigue GL, 2000:** A, Ac, Ve, garantie	8 995$
03_**Alero, 2001:** A, Ac, Ve, garantie	10 495$
08_**Intrigue, 2000:** A, Ac, garantie	12 900$
18_**Alero, 2004:** A, Ac, Ve, Se, garantie	14 900$

pour l'inventaire complet: www.occasionenor.com

PONTIAC

03_**Sunfire, 1999:** M, garantie	6 295$
25_**Sunfire, 2002:** M, garantie	8 950$
28_**Grand Am GT, 2000:** A, Ac, Ve, T, garantie	9 995$
01_**Grand Am, 2002:** A, Ac, garantie	12 995$
01_**Grand Prix, 2001:** A, Ac, Ve, Se, garantie	13 995$
18_**Vibe, 2004:** A, Ac, garantie	15 900$
01_**GXP, 2004:** A, Ac, Ve, Se, T, garantie	33 995$

pour l'inventaire complet: www.occasionenor.com

SATURN

25_**SL1, 2000:** A, Ac, garantie	7 950$
35_**LS, 2000:** A, Ac, garantie	7 995$
25_**SL1, 2002:** M, Ac, Ve, garantie	9 950$
25_**SC2, 2001:** M, Ac, Ve, garantie	10 950$
25_**SL2, 2002:** A, Ac, Ve, garantie	11 950$

pour l'inventaire complet: www.occasionenor.com

SUBARU

26_**Legacy, 2000:** A, 4x, Ac, Ve, garantie	14 500$

pour l'inventaire complet: www.occasionenor.com

SUZUKI

21_**Aerio, 2002:** A, Ac, Ve, garantie	12 495$
21_**Aerio, 2003:** M, Ve, garantie	12 495$
21_**Esteem, 2002:** A, W, Ac, Ve, garantie	12 495$

pour l'inventaire complet: www.occasionenor.com

TOYOTA

25_**Corolla, 2001:** M, Ac, Ve, garantie	7 950$
10_**Echo, 2001:** M, garantie	7 995$
26_**Echo, 2000:** A, Ac, garantie	8 900$
09_**Corolla, 2000:** A, garantie	8 995$
06_**Corolla CE, 2000:** M, garantie	8 995$
11_**Echo, 2000:** A, garantie	8 995$
35_**Echo, 2000:** A, garantie	9 995$

Louiseville

(01) **Louiseville Automobile ltée**
(819) 228-2711
PONTIAC
www.louisevilleauto.com

(02) **Maski Ford inc.**
(819) 228-9448
FORD
www.maskiford.com

Nicolet

(03) **H. Auger Automobiles inc.**
(819) 293-2121
CHEVROLET
haugerautomobile@gmcanada.com

(04) **J.L. Nadeau Automobiles**
(819) 293-5555
CHRYSLER
www.jlnadeauauto.qc.ca

Ste-Anne-de-la-Pérade

(05) **La Pérade Ford inc.**
(418) 325-2244
FORD
www.laperadeford.com

Shawinigan

(06) **Avantage Honda**
(819) 539-5401
HONDA
www.avantagehonda.com

(07) **Énergie Nissan enr.**
(819) 539-6433
NISSAN
mauricie.nissan@sh.cgocable.ca

(08) **Garage F. Cossette inc.**
(819) 539-5457
CHRYSLER
www.cossettechrysler.qc.ca

(09) **G/S Suzuki-Subaru Auto.**
(819) 539-6906
SUZUKI
www.gs-automobiles.subarudealer.ca

(10) **Hyundai Shawinigan inc.**
(819) 539-8363
HYUNDAI
autodeshetres@cgocable.ca

(11) **Mauricie Toyota inc.**
(819) 539-8393
TOYOTA
www.mauricietoyota.com

(12) **Prestige Mazda inc.**
(819) 539-1015
MAZDA
www.prestigemazda.com

(13) **St-Onge Kia**
(819) 539-4242
KIA
www.st-onge-kia.com

(14) **St-Pierre Auto**
(819) 539-5467
VOLKSWAGEN
stpautos@cgocable.ca

(15) **Shawinigan Chevrolet**
(819) 539-8333
CHEVROLET
www.shawiniganchevrolet.com

(16) **St-Onge Ford inc.**
(La Tuque, Shawinigan-Sud, Grand-Mère*)
(819) 536-3235
(819) 538-3391*
FORD
www.st-onge-ford.com

Trois-Rivières

(17) **Automobiles Bernier & Crépeau ltée**
(819) 377-3077
CHRYSLER
www.bernier-crepeau.com

(18) **Formule Pontiac Buick GMC inc.**
(819) 370-2000
PONTIAC
www.formule.qc.ca

(19) **Hyundai Trois-Rivières**
(819) 374-3330
HYUNDAI
www.troisrivieres-hyundai.com

(20) **Kia Trois-Rivières**
(819) 373-7300
KIA

(21) **Larochelle Suzuki Automobiles inc.**
(819) 375-7111
SUZUKI
larochelleautos@videotron.ca

(22) **M. Pépin automobile inc.**
(819) 377-5844
MAZDA
www.pepinmazda.com

(23) **Mauricie Volkswagen inc.**
(819) 377-7777
VOLKSWAGEN
www.mauricievw.com

(24) **Mercedes-Benz Trois-Rivières**
(819) 373-2355
MERCEDES-BENZ
www.automobilesviellesforges.com

(25) **Saturn de Trois-Rivières inc.**
(819) 371-3113
SATURN
saturndetroisrivieres@saturncanada.com

(26) **Subaru Trois-Rivières**
(819) 373-2355
SUBARU
www.automobilesviellesforges.com

(27) **Tradition Volvo**
(819) 691-3025
VOLVO
volvo@traditionvolvo.com

(28) **Trois-Rivières Acura**
(819) 377-7050
ACURA
www.troisrivieresacura.com

(29) **Trois-Rivières BMW**
(819) 376-6668
BMW
b.routhier@cgocable.ca

asion, ça s'achète chez
et nulle part ailleurs !

onnaire. L'inspection de votre véhicule d'occasion par un concessionnaire, c'est élémentaire !

utomobiles
: A, Ac, Ve, garantie
495$ Stock 3219

(02) **Maski Ford inc.**
Ford Ranger Super Cab, 2002 : A, Ac, garantie
14 995$ Stock U648

(03) **H. Auger Automobiles inc.**
Impala, 2004 : A,
16 795$ Stock 05P5A

28_**Corolla LE, 1999:** A, Ac, Ve, garantie **10 995$**
22_**Echo, 2002:** A, Ac, garantie **11 995$**
35_**Camry, 2001:** A, Ac, Ve, Se, garantie **14 995$**
11_**Celica GTS, 2001:** M, Ac, Ve, T, garantie **20 495$**
pour l'inventaire complet: www.occasionenor.com

VOLKSWAGEN

14_**Golf, 1995:** M, T, garantie **5 995$**
03_**Jetta, 1997:** A, Ac, Ve, garantie **7 495$**
23_**Jetta TDi, 1998:** M, Ac, garantie **8 995$**
23_**Jetta, 1999:** M, Ac, garantie **9 495$**
23_**Jetta, 2000:** A, Ac, Ve, garantie **14 495$**
14_**Jetta, 2001:** A, Ac, Ve, Se, garantie **14 495$**
23_**Jetta TDi, 2000:** M, Ac, Ve, garantie **14 995$**
pour l'inventaire complet: www.occasionenor.com

VOLVO

27_**S60 A, 2001:** A, Ac, Ve, Se, T, garantie **22 995$**
27_**S60 ASR, 2001:** A, Ac, Ve, Se, T, garantie **24 995$**
27_**S60 ASR, 2003:** A, 4x, Ac, Ve, Se, T, garantie **34 995$**
27_**S60 ASR, 2003:** A, 4x, Ac, Ve, Se, T, garantie **34 995$**
27_**S60 ASR, 2004:** A, Ac, Ve, Se, T, garantie **36 495$**
27_**S60 ASR, 2004:** A, Ac, Ve, Se, T, garantie **36 495$**
pour l'inventaire complet: www.occasionenor.com

CAMIONS

FOURGONNETTES

09_**Ply. Voyager, 1997:** A, Ac, Ve, garantie **3 995$**
19_**Ford Windstar LX, 1996:** A, Ac, Ve, garantie **5 495$**
25_**Ply. Voyager, 1997:** A, Ac, garantie **5 950$**
20_**Chev. Venture , 1998:** A, Ac, garantie **7 995$**
17_**Dod. Caravan, 1998:** A, Tout équipée, garantie **7 995$**
01_**Ford Windstar, 2000 :** A, Ac, Ve, garantie **7 995$**
16_**Ford Windstar, 2000:** A, Ac, Ve, garantie **8 495$**
30_**Dod. Caravan, 2000:** A, Ac, Ve, garantie **9 950$**
30_**Dod. Grand Caravan, 2001:** A, Ac, Ve, garantie **9 950$**
02_**Ford Windstar Sport, 2001:** A, Ac, Ve, Se, garantie **9 995$**
17_**Dod. Caravan, 2000:** A, Tout équipée, garantie **10 995$**
12_**Maz. MPV DX, 2000:** A, Ac, Ve, garantie **10 995$**
01_**Pont. Montana, 2001 :** A, Ac, garantie **10 995$**
16_**Ford Windstar, 2002:** A, Ac, Ve, garantie **11 995$**
17_**Ford Windstar, 2001:** A, Tout équipée, garantie **11 995$**
20_**Olds. Silhouette GLS, 1999:** A, Ac, Ve, Se, garantie **11 995$**
03_**Pont. Montana, 2001:** A, Ac, Ve, garantie **12 495$**
32_**Maz. MPV, 2001:** A, Ac, Ve, garantie **13 995$**
12_**Maz. MPV DX, 2001:** A, Ac, Ve, garantie **13 995$**
13_**Kia Sedona, 2002:** A, Ac, Ve, garantie **14 995$**
03_**Chev. Venture, 2001:** A, Ac, Ve, Se, garantie **15 295$**
20_**Kia Sedona EX, 2002:** A, Ac, Ve, Se, garantie **15 995$**
33_**Nis. Quest, 2000:** A, Ac, Ve, garantie **15 995$**
16_**Ford Freestar, 2004:** A, Ac, Ve, garantie **17 495$**
15_**Chev. Venture, 2004:** A, Ac, Ve, garantie **18 995$**
18_**Chev. Venture, 2004:** A, Ac, Ve, garantie **19 900$**
31_**Ford E-150, 2004:** A, garantie **20 995$**
04_**Dod. Grand Caravan, 2003:** A, Ac, Ve, garantie **21 495$**
06_**Hon. Odyssey EX, 2002:** A, Ac, Ve, Se , garantie **23 995$**
pour l'inventaire complet: www.occasionenor.com

PICK-UP

07_**GMC Sierra, 1994:** A, Ac, garantie **7 495$**
08_**Ford F-150, 1998:** A, Ac, garantie **9 900$**
10_**Ford F-150, 1995:** A, Ac, Ve, Se, garantie **9 995$**
07_**Dod. Dakota, 1998:** A, 4x, Ac, Ve, garantie **12 995$**
02_**Ford Ranger Super Cab, 2002:** A, Ac, garantie **14 995$**
18_**GMC Sonoma, 2001:** Ac, garantie **14 995$**
10_**Ford F-150, 2003:** A, Ac, garantie **17 695$**
28_**Dod. Dakota RT, 2000:** A, Ac, Ve, Se, garantie **17 995$**
11_**Toy. Tundra, 2001:** A, 4x, Ac, Ve, garantie **18 495$**
11_**Chev. S-10, 2002:** A, 4x, Ac, garantie **18 995$**
31_**Ford F-150, 2001:** A, 4X, Ac, garantie **18 995$**
12_**Maz. B4000 SE+, 2002:** M, 4x, Ac, Ve, garantie **19 495$**
08_**Dod. Dakota, 2002:** A, 4x, Ac, garantie **19 900$**

08_**Dod. Ram, 2001:** A, 4x, Ac, garantie **21 900$**
01_**Ford F-150, 2001:** A, 4x, Ac, Ve, garantie **21 995$**
31_**Ford Ranger, 2003:** A, 4x, Ac, Ve, garantie **21 995$**
31_**Ford Ranger, 2004:** M, garantie **22 500$**
30_**GMC Sierra, 2001:** A, 4x, Ac, garantie **22 950$**
11_**Toy. Tacoma, 2001:** M, 4x, Ac, Ve, garantie **22 995$**
31_**Ford F-250, 2001:** A, 4x, Ac, garantie **23 495$**
31_**Ford F-350, 2003:** M, garantie **23 495$**
30_**Chev. Silverado, 2002:** A, 4x, Ac, Ve, garantie **23 950$**
30_**GMC Sonoma, 2003:** A, 4x, Ac, Ve, garantie **23 950$**
01_**GMC q, 2001:** A, 4x, Ac, Ve, garantie **23 995$**
17_**Dod. Dakota Quad Cab, 2004:** A, 4x, tout équipé, garantie **26 795$**
03_**Chev. Silverado, 2002:** A, 4x, Ac, Ve, Se, garantie **26 995$**
04_**Dod. Ram 1500, 2004:** A, 4x, Ac, garantie **27 495$**
08_**Dod. Ram, 2004:** A, 4x, Ac, Se, garantie **29 900$**
02_**Ford F-150 S. Cab Lariat, 2003:** A, 4x, Ac, Ve, Se, T, garantie **29 995$**
30_**Chev. Avalanche, 2004:** A, 4x, Ac, Ve, Se, T, garantie **32 950$**
05_**Ford F-250, 2002:** A, 4x, Ac, Ve, Se, garantie **33 995$**
05_**Ford F-350, 2003:** A, 4x, Ac, Ve, garantie **35 495$**
05_**Ford F-150, 2004:** A, 4x, Ac, Ve, Se, garantie **35 900$**
pour l'inventaire complet: www.occasionenor.com

VÉHICULES UTILITAIRES

31_**Ford Explorer, 1996:** A, 4x, garantie **6 995$**
34_**Nis. Pathfinder SE, 1996:** A, 4x, Ac, Ve, T, garantie **7 900$**
19_**Ford Explorer, 1996:** A, 4x, Ac, Ve, Se, garantie **8 995$**
03_**Chev. Tracker, 1999:** M, 4x, garantie **9 995$**
01_**Chev. Tracker, 2000:** M, 4x, garantie **9 995$**
19_**Jeep Grand Cherokee, 1995:** A, 4x, Ac, Ve, Se, garantie **9 995$**
09_**Suz. Grand Vitara, 1999:** M, 4x, Ve, garantie **9 995$**
21_**Suz. Vitara, 2000:** M, 4x, garantie **10 995$**
34_**Pont. Aztek, 2002:** A, Ac, Ve, garantie **12 900$**
21_**Suz. Vitara, 2001:** A, 4x, Ve, garantie **12 995$**
20_**Jeep TJ SE, 2000:** M, 4x, garantie **13 995$**
35_**Maz. MPV, 2001:** A, Ac, Ve, Se, garantie **13 995$**
33_**Suz. Grand Vitara JX, 2001:** M, Ve, garantie **13 995$**
01_**Chev. Blazer, 2001 :** A, 4x, Ac, garantie **14 995$**
12_**Maz. Tribute DX, 2001:** M, Ac, garantie **14 995$**
21_**Suz. Grand Vitara JX, 2002:** M, 4x, Ac, Ve, garantie **15 595$**
20_**Hon. CR-V LX, 2001:** A, 4x, Ac, Ve, garantie **16 495$**
26_**Jeep Grand Cherokee Ltd, 2000:** A, 4x, Ac, Ve, Se, T, garantie **16 900$**
03_**Chev. Blazer, 1999:** A, 4x, Ac, Ve, Se, garantie **16 995$**
06_**Hon. CR-V LX, 2001:** A, 4x, Ac, Ve, garantie **16 995$**
31_**Jeep TJ, 2000:** A, 4x, Ac, garantie **16 995$**
32_**Hon. CR-V LE, 2000:** A, 4x, Ac, Ve, garantie **17 995$**
17_**Jeep TJ, 2001:** M, 4x, garantie **17 995$**
25_**Sat. VUE, 2002:** A, 4x, Ac, Ve, garantie **18 950$**
18_**Buick RendezVous, 2002:** A, Ac, Ve, garantie **19 900$**
08_**Jeep Liberty, 2002:** A, 4x, Ac, garantie **19 900$**
18_**Sat. VUE, 2002:** A, 4x, Ac, Ve, garantie **20 900$**
12_**Maz. Tribute ES, 2002:** A, 4x, Ac, Ve, T, garantie **20 995$**
17_**Jeep Grand Cherokee, 2002:** A, 4x, tout équipé, garantie **21 495$**
33_**Hon. Element, 2003:** M, Ac, Ve, garantie **21 995$**
20_**Hyun. Santa Fe, 2003:** A, 4x, Ac, Ve, garantie **23 995$**
13_**Kia Sorento, 2003:** A, 4x, Ac, Ve, Se, garantie **25 695$**
13_**Kia Sorento, 2004:** A, 4x, Ac, Ve, garantie **25 995$**
32_**Hon. CR-V LX, 2001:** A, 4x, Ac, Ve, garantie **26 995$**
15_**Chev. Silverado, 2004:** A, 4x, Ac, Ve, garantie **28 995$**
08_**Dod. Durango, 2004:** A, 4x, Ac, Se, garantie **29 900$**
31_**Ford Expedition, 2003:** A, 4x, Ac, Ve, Se, garantie **29 995$**
32_**Hon. Pilot EX, 2003:** A, 4x, Ac, Ve, garantie **32 995$**
16_**Linc. Navigator, 2003:** A, 4x, Ac, Ve, Se, T, garantie **46 995$**
pour l'inventaire complet: www.occasionenor.com

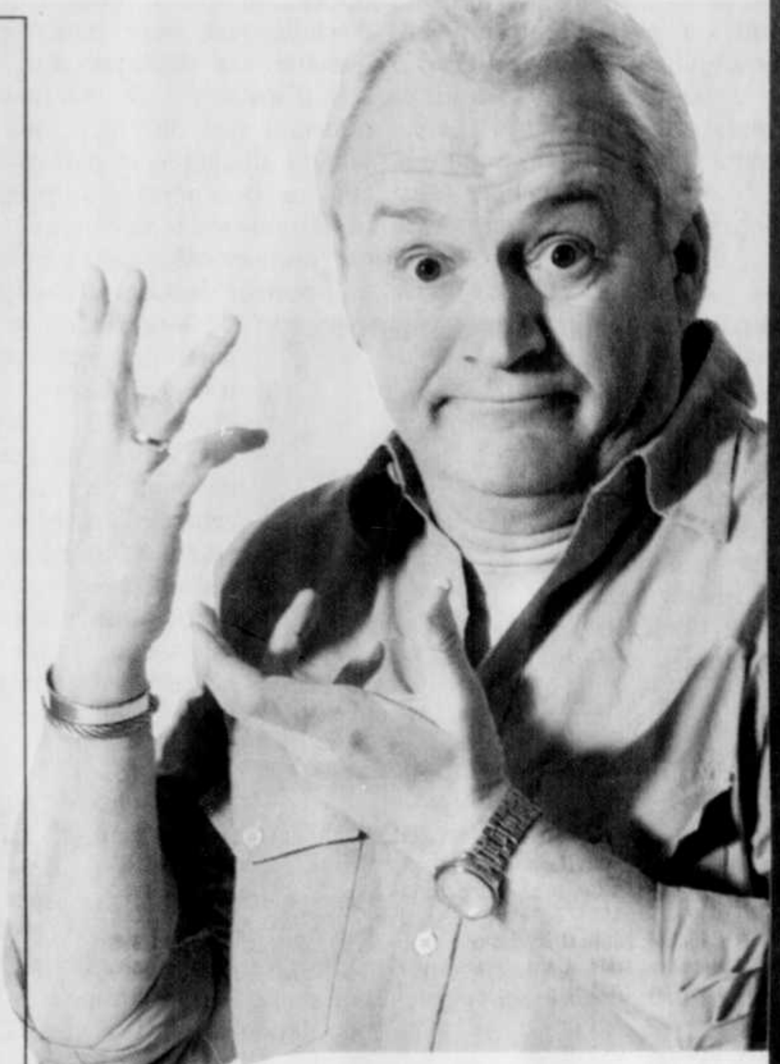

Légendes

Transmission
A : Automatique
M : Manuelle

Moteur
4D : Moteur Diesel (nbre de cylindres 3,4,5,6,8,10,12)

Équipement
4x : 4 x 4
W : Familiale
Ac : Climatiseur
Ve : Vitres électriques
Se : Siège(s) électrique(s)
T : Toit ouvrant
C : Décapotable

*** Le numéro du concessionnaire précède le modèle de la voiture**

FINANCEMENT FACILE

en collaboration avec les caisses populaires
Desjardins

en collaboration avec
HSBC

(30) **Trois-Rivières Chevrolet inc.**
(819) 376-3791
CHEVROLET
www.troisrivereschev.gmcanada.com

(31) **Trois-Rivières Ford Lincoln**
(819) 370-3315
FORD
www.trfordlincoln.com

(32) **Trois-Rivières Honda**
(819) 377-7500
HONDA
www.troisrivereshonda.com

(33) **Trois-Rivières Mitsubishi**
(819) 377-3301
MITSUBISHI
www.troisrivieresmitsubishi.com

(34) **Trois-Rivières Nissan inc.**
(819) 379-2611
NISSAN
trois-rivieres.nissan@tr.cgocable.ca

(35) **Trois-Rivières Toyota**
(819) 374-5323
TOYOTA
www.troisrivieres.toyota.ca

Occasion en Or
La Corporation des concessionnaires d'automobiles du Québec

En Mauricie, c'est une Occasion en Or !

- Plus de 1000 véhicules en inventaire
- Ouvert du lundi au jeudi de 9h à 21h
- Ouvert le vendredi de 9h à 17h

www.occasionenor.com

OPINIONS

L'opposition à son poste!

JEAN-GUY DUBUC
COLLABORATION SPÉCIALE

On sait que le Parti québécois regroupe une bonne dose d'intellectuels. Entendons-nous: des gens qui aiment les idées, les concepts et les notions qui s'affrontent.

Il va donc de soi que tout cela, s'incarnant au coeur et à la tête de délégués, engendre des confrontations, même, et peut-être surtout, quand il s'agit d'atteindre le but ultime, qui est la séparation. En fait, la question que les péquistes se posent est toujours la même: qui peut le mieux nous conduire à l'indépendance du Québec? C'est toujours dans cette même vision qu'on a élu des chefs prétendument vainqueurs; et dans cette même déception qu'on en a remerciés autant...

Bernard Landry

Pas surprenant qu'on remette aujourd'hui en question le leadership de Bernard Landry. En plus, avec une inélégance qui semble inhérente à une certaine politique de bas niveau, celle que l'on pratique malheureusement le plus souvent.

Qu'est-ce qu'il faut de courage et de conviction au chef actuel pour se battre contre des adversaires qu'il peut regarder de haut, mais qui s'obstinent à vouloir lui couper les jambes!

Le PQ se fait mal, c'est évident. Mais c'est là le problème des militants qui ne semblent pas se rendre compte comme ils se nuisent, et comme ils noircissent leur image quand ils passent leur temps à se diviser et à se battre. L'adversité a cela de bon: elle nous montre les gens tels qu'ils sont profondément. Ce qui permet à l'observateur et au citoyen de se faire une meilleure idée des personnages publics qui ont l'intention, ou la prétention, de les représenter pour les gouverner.

Mais la querelle interne du PQ ne fait pas que le desservir personnellement, en tant que parti qui a besoin de crédibilité pour prendre et exercer le pouvoir; elle empêche le gouvernement de jouer son rôle tel que prévu dans notre système démocratique. Parce qu'un gouvernement sans opposition ne peut prétendre à remplir convenablement sa mission de représentation essentielle au débat parlementaire.

Actuellement, tout le Québec se trouve politiquement amputé du fait que le PQ est trop occupé à se lancer des pierres pour penser à l'ensemble des enjeux pourtant nombreux qui concernent la vie de tous les Québécois.

On comprend que cette dispute interne fasse bien plaisir au Parti libéral qui peut exercer le pouvoir sans avoir devant lui une opposition, quand même capable d'intelligence, pour remettre en question ses politiques que l'on sait discutables. On ne manque pourtant pas de sujets qui devraient alimenter, et parfois enrichir, un bon nombre de propositions gouvernementales qui vont ces jours-ci cahin-caha : pensons au bourbier du Centre hospitalier de Montréal, à la menace de grève de la fonction publique, aux réformes de l'éducation, allant de l'enseignement de l'anglais à celui de la religion, aux enjeux économiques et sociaux avec ses Wal-Mart, ou bien d'autres sujets dont il faut soupeser tous les aspects avant d'en faire des lois.

Le silence de l'opposition met en valeur l'importance des médias, principalement des journaux, pour offrir l'information, l'analyse, la proposition d'opinion et ses réactions, tout ce qui permet à la population de se faire une idée et de se prononcer sur les décisions gouvernementales qui la concerne. Il est surprenant de voir comment un parti qui se dit soucieux de l'engagement social individuel, de la participation du citoyen au débat politique, de la responsabilité de chien de garde que nous devons prendre collectivement, peut s'éloigner de ses idéaux quand d'autres intérêts le concernent plus directement.

Pire encore, il ne semble pas que ces militants passionnés semblent vouloir reprendre leurs esprits avant le mois de juin prochain, car c'est à ce moment-là qu'ils s'interrogeront sur la valeur de leur chef. En attendant, s'ils pouvaient le laisser nous servir tous.●

POINT DE VUE

Déchiffrer les chiffres sur Louiseville...

La mairesse de Louiseville, Madame Jocelyne Elliot Leblanc réplique ici à la lettre de M. Jean-Guy Caumartin publiée le 11 février.

L'auteure, Jocelyne Elliot Leblanc, est la mairesse de Louiseville.

Une analyse financière rigoureuse repose sur un examen complet des chiffres. L'analyse de M. Caumartin est partielle et une mise au point s'impose.

Compte de taxes: tout d'abord, il est inexact de généraliser une augmentation du compte de taxes sans faire de distinctions. La valeur moyenne des maisons était de 70 000 $ au dernier dépôt du rôle et est maintenant de 75 000 $. Ainsi, le citoyen bénéficie d'une propriété ayant une valeur plus élevée et il pourra donc la revendre, en principe, à un coût plus élevé. Le paiement des taxes municipales est basé sur la valeur des propriétés, domaine réglementé par le gouvernement provincial et sur lequel la Ville n'a aucune prise.

Cependant, la Ville décide du taux de taxation. À cet égard, mentionnons que depuis 1999, non seulement le taux de taxation s'est maintenu, mais il a diminué, passant de 1,51 $ à 1,49 $ du 100 $ d'évaluation. De plus, les taxes sur les dettes des villes avant fusion ont été éliminées: en 1999, la taxe imputée sur la dette de Louiseville était de 0,136 $ et celle de Saint-Antoine-de-la-Rivière-du-Loup était de 0,039 $. Or, ces dettes sont maintenant à 0 $.

Budget global de la Ville: l'augmentation à 8 millions pour l'année 2005 est essentiellement attribuable à la hausse de la richesse foncière de la Ville. Ainsi, notre économie se porte bien et collectivement, nous sommes plus riches!

Par ailleurs, il est hasardeux voire malhonnête de jeter les hauts cris sur le budget de la Ville qui est passé de 3,5 millions en 1990 à 8 millions en 2005. La valeur de un dollar il y a plus de 15 ans n'est certes plus la même en valeur d'aujourd'hui. Lancer un pourcentage d'augmentation sans analyse ni prise en compte de la réalité relève de la pure démagogie.

Endettement: il faut se souvenir qu'au début des années 1990, la Ville de Louiseville a procédé aux travaux d'assainissement des eaux qui étaient essentiels pour son expansion et une offre de services de qualité.

De plus, il est également déloyal d'établir la «dette nette totale» de la Ville à 14 millions $ au 31 décembre 2003 sans préciser ce qui suit: l'endettement net à long terme de la Ville était, au 31 décembre 2003, de 7 115 854 $. Or, l'endettement total net à long terme était à cette même date de 14 277 212 $. Ainsi, il faut donc préciser que plus de la moitié de cet endettement est due à des entités externes comme la MRC de Maskinongé et la Régie d'aqueduc de Grand Pré. En effet, sur cette somme, 6 279 941 $ millions sont imposés par la Régie d'aqueduc de Grand Pré, décision, qui, l'on s'en souvient, a été prise par un référendum déclenché et appuyé ardemment par Monsieur Jean-Guy Caumartin lui-même.

Taux de taxes comparatifs: nous ne pouvons comparer des taux de taxes entre les municipalités sans étudier les services qui sont offerts et les particularités pour chaque région. En effet, la Ville de Louiseville est une ville de centralité et, à ce titre, elle offre une gamme de services qui, d'une part, sont appréciés de la population mais qui, d'autre part, bénéficient souvent aux municipalités environnantes.

En conclusion, que nos citoyens soient rassurés; nous avons toujours veillé à réduire notre dette et à faire le plus grand nombre de travaux possibles sans avoir recours à des règlements d'emprunt. Le conseil municipal veille scrupuleusement sur l'administration des deniers publics.●

Vite l'indépendance!

Les fédéraux ont réussi à enclencher l'assimilation du peuple québécois francophone au peuple *canadian* anglophone. Une mort lente, quoi. Les moyens employés sont: l'immigration qui grossit le rang des anti-indépendantistes par l'intégration des nouveaux arrivants à la communauté anglophone, la dénatalité croissante dans les familles francophones, etc. Il suffira d'exiger l'anglais dans les garderies et la langue d'usage deviendra l'anglais, on l'enseignera bientôt en première année du primaire. La médiocrité (nivellement par le bas au lieu de l'excellence) est priorisée en éducation. Nos enfants ont de la difficulté à s'exprimer en français et nos gouvernements mettent l'accent sur l'enseignement de l'anglais.

L'exode vers les États-Unis de nos jeunes talents s'accentue et ils sont remplacés ici par des nouveaux arrivants qui ne tiennent aucunement compte de notre culture; au contraire, ils nous imposent leurs cultures. Nous regardons passer le train comme de bons colonisés. Il faut réaliser qu'il y a urgence en la demeure.

Robert Deschamps

Notre dernière chance pour la survie du peuple québécois sera la prochaine élection au Québec. L'enjeu de cette élection doit être l'indépendance de notre pays. Le parti indépendantiste doit prendre le pouvoir et déclarer notre indépendance suivie d'une consultation populaire sur la constitution de notre nouveau pays pour faire reconnaître notre légitimité au niveau international.

Toute autre stratégie ne fera que retarder le processus de l'indépendance à cause de la conjoncture future, car les Québécois ne seront plus assez nombreux et ils perdront le contrôle de leur Assemblée nationale; ce sera la fin...

Quelle honte porteront sur leur dos tous les fédéraux qui auront vendu leur propre peuple soit par privilèges, médiocrité ou ignorance? Quand l'histoire enseignera à nos enfants que le seul peuple sur la Terre à se faire disparaître volontairement aura été celui de leurs parents, nos enfants seront les cajuns du nord de l'Amérique ou les Acadiens qui fêtent avec nostalgie, chaque année, leur disparition. Nous deviendrons des Québécois d'un jour à la fête folklorique annuelle du 24 juin.

L'époque des beaux risques est terminée. Optons pour une stratégie gagnante pour réaliser l'indépendance; que la prochaine élection porte sur la proclamation de l'indépendance du Québec. Toute autre manoeuvre ne saurait que retarder le processus de survie du peuple québécois et la conjoncture future la rendra impossible.

Robert Deschamps
secteur Grand-Mère

Êtes-vous favorables à l'enseignement de l'anglais dès la première année?

Faites-nous connaître votre opinion!

LETTRES ET COURRIELS

Un peu de civisme

Comment se fait-il que je me promène sur la rue et que je ne peux m'empêcher de marcher dans des excréments de chiens? C'est pas tellement agréable à regarder. Il n'y a pas une loi qui oblige le propriétaire du chien à se promener avec son petit sac de plastique?

Et que dire aussi de ceux qui prennent la rue et les trottoirs pour un dépotoir. Ils vident leur cendrier d'auto ou jettent leur tasse de café ou autres objets tout simplement dans les rues. Quel manque de civisme et d'éducation!

Monique Gélinas, Shawinigan-Sud

Commentez l'actualité et
allez au spectacle!

Chaque semaine, Le Nouvelliste attribuera, parmi le courrier reçu,
une paire de billets pour un spectacle
à la salle J.-Antonio-Thompson ou au Centre des arts de Shawinigan.

POUR NOUS ÉCRIRE

par courriel
opinions@lenouvelliste.qc.ca

par la poste
Le Nouvelliste
C.P. 668, Trois-Rivières
G9A 5J6

Les lettres doivent être brèves et accompagnées du nom complet, de l'adresse et du numéro de téléphone de l'auteur. Le Nouvelliste se réserve le droit d'abréger ou de refuser des lettres.

POINTS DE VUE

OPINIONS@LENOUVELLISTE.QC.CA

Wal-Mart a raison

Lettre à Jean-Marc Beaudoin, en réplique à sa chronique sur Wal-Mart, publiée le 11 février.

Vous avez le verbe facile, mais malheureusement, vous participez à l'aliénation d'une petite société de plus en plus ghettoïsée. Wal-Mart est une entreprise privée et a parfaitement le droit de se retirer ou encore ne pas s'installer sur une terre hostile à tout ce qui est entreprise privée.

Nos pseudo-victimes dont nos bons péquistes aiment bien récupérer le vote au profit de l'article 1 de leur programme, ne se rendent pas compte qu'ils sont manipulés non par ces méchants américains mais par une classe d'intellectuels malhonnêtes qui veut garder le peuple petit pour mieux le manipuler en toute connaissance de cause.

La Maurice comme le Saguenay et une grande partie du Québec sont maintenant sur la *black list* des grands investisseurs de ce monde. Une société ultra-syndiquée et culturellement entretenue dans la victimisation. Il est totalement faux d'écrire que la syndicalisation est un droit fondamental à l'association comme l'a écrit aussi un illustre professeur du département des sciences de l'éducation de l'UQTR dans votre édition du 12 février. Le vrai droit d'association n'est pas un droit syndical dont l'adhérence est obligatoire, mais un droit individuel facultatif. Vous savez très bien que les syndicalistes ont bénéficié jusqu'à présent de la seule exception à cette règle donnée par un juge dans les années 40 et appelée depuis la formule Rand. C'était l'époque du dur labeur en plein coeur de l'industrialisation sans aucune comparaison avec notre temps. Cette exception doit être abrogée et là, on parlera vraiment de droit fondamental à la liberté d'association.

Mon entourage et moi en avons ras-le-bol de voir nos médias régionaux et provinciaux se faire le perroquet des manipulateurs syndicalistes qui cherchent constamment à nous faire passer pour des victimes comme au temps des bolcheviques et de la pensée unique. C'est la même chose envers l'État employeur au Québec. Nous n'avons pas fini d'en entendre parler de ce méchant employeur qu'est l'État du Québec. Il est temps de voir que l'État employeur, géré par des élus qui passent au gré des votes, est obèse et ankylosé par le syndicalisme dont les dirigeants sont les vrais gestionnaires. Quel étrange système. Où est le client? Wal-Mart le sait. Les élus ne pensent qu'à se faire réélire alors que les syndicalistes ne pensent qu'à leurs membres. L'État employeur doit passer par une cure d'amaigrissement, surtout intellectuelle, de cette déviance syndicale pernicieuse et insidieuse pour la société en général. J'aime à dire que les Québécois ne sont victimes de personne et encore moins de ces méchants Américains...

La chaîne veut garder contact avec ses employés.

Vous, Monsieur Beaudoin qui avez cette facilité d'expression, devriez écrire de temps à autre sur ce qui se passe en ce moment dans l'ex-Union soviétique que plusieurs de nos pseudo-intellectuels ont encensée pendant plusieurs années. Il serait bon de savoir qu'en Géorgie, le gouvernement élu démocratiquement vient de congédier 25 000 policiers qui cherchaient encore à manipuler le système par leur organisation corporatiste. La plupart des enseignants des lycées ont été congédiés et d'autres forcés à la retraite parce qu'ils s'accrochaient encore au dogme communiste syndical aliénant, aujourd'hui complètement révolu, dépassé pour les sociétés en épanouissement et au réveil de la liberté intellectuelle.

Wal-Mart a raison, elle veut garder le contact direct avec ses employés en qui elle a foi et non avec un porte-parole syndical qui n'a aucun intérêt à la réussite de l'entreprise, mais cherche la confrontation sous les ordres d'une centrale complètement détachée de la réalité. La FTQ n'a aucune leçon ni morale à nous faire. Regardez La Gaspésia qui a fait faillite en cours de construction sous contrôle de la FTQ. C'est tout de même invraisemblable. Alcoa a montré des signes de scepticisme quant à son avenir réel dans la région.

La propagande syndicale au Québec est tellement diffusée par nos médias qu'on a créé une mouvance anti-entreprise privée pourtant le moteur de l'économie par où l'argent neuf arrive dans le système. Cette mouvance risque fort bien d'entraîner le Québec dans une économie sociale globale. L'économie sociale ne vit que de subsides. Mais qui paiera ces subsides bientôt ? Les centrales syndicales en criant so so so... Vous croyez vraiment?

Le peuple du Québec est de plus en plus dans un ghetto contrôlé par le soviéto-syndicalisme à cause notamment de la barrière des langues qui nous empêche de voir la forêt. Il est grand temps que nos enfants se familiarisent avec l'outil de communication par excellence qu'est l'anglais. Tout comme internet, il s'agit d'un simple outil de communication entre les êtres humains de la planète permettant de se former une opinion personnelle sans interférence des manipulateurs intellectuels organisés.

Serge Denis Leduc
Trois-Rivières

Pas de recul

Tout a commencé normalement lorsque chaque famille voulait le minimum, disons autour des années 50. La vie économique reprenait après la guerre 39-45. Les salaires étaient meilleurs et les familles encore nombreuses. Tout le monde désirait une cuisinière, un réfrigérateur, un bain, un téléphone, une télévision et une auto. Tout à fait normal. Une consommation saine pour répondre aux besoins de base pour l'époque.

André-Jean Bordeleau

Et, parce que l'argent prenait de plus en plus de place, les valeurs ont changé. L'argent devenait le moteur pour acquérir plus, et toujours plus. Et, avec la compétition chez les marchands on magasinait pour en avoir toujours plus pour notre argent. Au point de faire fermer boutique aux petits commerçants de notre milieu. Aujourd'hui, dans nos villes, il ne reste à peu près plus d'entreprises familiales. Toutes ont été forcées de fermer ou de vendre. Et les géants, lentement, se sont installés partout. Eaton, Simpsons, Metro, IGA, Canadian Tire, Zellers, etc. Et de nos jours, l'ogre mondial, Wal-Mart, avec ses gros sabots capitalistes et anti-syndicalistes dévore la base des petits commerces.

Jusqu'à la semaine dernière, avec l'annonce de la fermeture du Wal-Mart de Jonquière, nous étions tolérants. Des gens travaillaient. À faibles revenus, mais avec une paye tout de même. Au Québec, les gens accueillent les compagnies, mais ce n'est pas long que l'on exige des salaires, des conditions de travail équitables et adaptées à un minimum de décence. Wal-Mart est en train de refaire en l'an 2000 le même scénario qu'au début du siècle précédent alors que les capitaux étrangers s'installaient au Québec pour produire du papier, de l'aluminium, du textile, des produits chimiques, etc., avec des salaires minables et des conditions sanitaires de bas de gamme. Fouillez un peu et souvenez-vous des conditions de travail de vos parents chez Du Pont, Alcan, Wabasso, Carbide, Laurentide, etc.

Ce fut normal que le mouvement ouvrier se développe et revendique des conditions meilleures. Avec la CSN, la FTQ, la CEQ, etc,. les travailleurs ont acquis des conditions plus décentes. Quelques luttes furent difficiles, mais dans l'ensemble les travailleurs obtenaient de meilleures conditions. Le climat social s'adaptait et s'ajustait. Tout se modifiait autour des nouvelles normes et, à la fin les capitalistes étaient toujours gagnants et faisaient plus d'argent.

Il ne faut pas laissez Wal-Mart revenir à une structure dépassée. Wal- Mart doit offrir des salaires décents. Les travailleurs seront contents, les consommateurs aussi, les prix aux détails augmenteront et la roue continuera de tourner toujours en faveur des capitalistes. Il faut seulement que ce capitalisme ne soit pas sauvage, qu'il soit décent. Imaginez, les quelques membres de la famille Walton se partagent des milliards de dollars... C'est là que le bât blesse !

Nous, consommateurs, devrions commencer à réfléchir sur notre surconsommation. Faudrait peut-être faire un budget pour acheter moins de produits inutiles, pour acheter les produits utiles chez nos marchands locaux et redonner un sens à notre milieu de vie immédiat en achetant un peu plus cher, mais chez nous.

André-Jean Bordeleau
Shawinigan

OPINIONS DES LECTEURS

Un projet qui me heurte profondément

Je ne sais pas si je deviens gâteux, mais par les temps qui courent nous entendons abondamment des plaidoyers favorables ou non autour du projet de loi reconnaissant le mariage entre deux personnes de même sexe.

À mon sens, il y a quelque chose qui cloche dans ce dossier. Les protagonistes se réclament d'un droit démocratique pour appuyer leur demande d'être reconnus et du même souffle, ils ne veulent pas soumettre leur cause à l'appréciation populaire qu'un référendum pourrait régler.

De plus, à mon sens, il y a un vide sémantique qui devrait être comblé. J'estime qu'il y a du travail pour un académicien ou un linguiste qui créerait un mot qui définirait parfaitement l'acte civil d'une union de deux êtres du même sexe et reconnaîtrait ce fait sans affecter ceux qui ont opté pour un mariage traditionnel, issu de toutes les cultures, d'une femme et d'un homme.

Ce projet de loi me heurte profondément en ce sens qu'ayant opté pour un choix de vie dans le but de fonder une famille avec tout ce que cela comporte d'engagement, je doive aujourd'hui consentir, après plusieurs années, à diluer mon engagement en englobant une réalité qui n'est pas mienne. Je ne suis pas prêt à désacraliser mon option avec tout ce qu'il y avait de solennel, sans me sentir diminué.

Je ne veux pas non plus avoir à répondre à la question qui me serait posé sur mon statut matrimonial et avoir à préciser si j'ai été marié à un homme ou à une femme. Que chacun marque des points dans sa réalité, c'est de bonne guerre et que le législateur procède. Mais pourquoi bousculer toute une culture et des religions pour élargir la signification du mot mariage en y englobant toutes les orientations sexuelles et tenter de concilier deux choses différentes?

Que d'antagonismes pourraient être évités si l'une des deux parties ne tentait pas d'emprunter des acquis de l'autre partie, pour son propre bénéfice, sans que personne ne se sente dépouillé. Ainsi, on pourrait peut-être mieux s'accueillir mutuellement et vivre harmonieusement.

Grégoire Vandal
Trois-Rivières

Le meilleur de la culture
AVEC STÉPHAN FRAPPIER LINDA CORBO FRANÇOIS HOUDE
Le Nouvelliste
LEADER DE L'INFORMATION RÉGIONALE

VOTRE MEILLEURE CHANCE DE GAGNER 1 MILLION$ À LA LOTERIE

NOUVELLE PORTION INSTANTANÉE !

LA LOTERIE DE GROUPE IDÉALE

100$

7 JOURS DE TIRAGES

MÉGA MILLION$

Édition Limitée 2005

10 lots de 1 MILLION $

12 lots de 100 000 $
26 lots de 25 000 $
22 lots de 10 000 $

GRAND TIRAGE LE 31 MARS 2005

1 chance sur 25 600 de gagner 1 million $

18 ans +

www.loto-quebec.com

LOTO QUÉBEC

Les Sports

MATHIEU BIRON
Mieux qu'être inactif - **page 11**

JEAN-FRANÇOIS MORAND
Pas de retraite - **page 10**

LEADER DE L'INFORMATION RÉGIONALE | Le Nouvelliste | CYBERPRESSE.CA

Bettman annulerait la saison demain

RICHARD LABBÉ
La Presse

À moins de 36 heures de l'échéance fixée par le commissaire Gary Bettman, les joueurs et les propriétaires de la Ligue nationale de hockey (LNH) négociaient toujours hier soir pour trouver un terrain d'entente qui sauverait la saison.

Le vice-président de la LNH, Bill Daly, et le numéro deux de l'Association des joueurs, Ted Saskin, ont négocié pendant plusieurs heures dans un bureau de Toronto pendant que le commissaire, lui, convoquait les médias pour une conférence de presse devant se tenir demain à 13 h à New York. Annoncera-t-il alors l'annulation de la saison? La Ligue s'est refusée à tout commentaire, malgré les nombreuses rumeurs relayées par les agences de presse.

Vincent Damphousse, membre du comité exécutif de l'Association des joueurs, a lui aussi refusé d'émettre une hypothèse sur l'issue des négociations. «On va attendre la conférence du commissaire avant de faire des commentaires», a-t-il fait comprendre. De son côté, le directeur général des Devils du New Jersey, Lou Lamoriello, a déclaré à la Presse Canadienne: «Tant qu'on ne me dit pas que c'est fini, ce n'est pas fini. C'est trop facile d'être négatif. Débarrassons-nous de tous ces mots (qui causent problème) et travaillons à une solution qui fera l'affaire de tous.»

Si la LNH en venait à annuler sa saison demain, elle deviendrait la première ligue de sport professionnel à annuler son calendrier en entier. Il s'agirait aussi de la première année sans finale de la Coupe Stanley depuis 1919, quand l'épidémie de grippe espagnole avait empêché le couronnement d'une équipe championne.

Les deux clans ennemis demeurent incapables de s'entendre sur la question d'un éventuel plafond salarial. Depuis le début du lock-out, en septembre, les propriétaires du circuit affirment à l'unisson qu'un plafond salarial est nécessaire à la survie de la Ligue. De leur côté, les joueurs ont maintes fois répété qu'ils n'allaient jamais accepter l'imposition d'un plafond salarial.

Les dirigeants de la LNH et l'Association des joueurs avaient tenté leur énième rapprochement lors d'une autre réunion de la dernière chance à Washington, dimanche. La réunion avait pour objet de mettre la table en vue d'un calendrier régulier de seulement 28 parties. Mais cette rencontre de cinq heures n'a mené à aucune forme de progrès. Malgré tout, les deux clans étaient de retour à la table des négociations hier.

Les dirigeants du Canadien n'ont voulu formuler aucun commentaire sur le sujet hier. Selon ce qu'il a été permis d'apprendre, la plupart des équipes du circuit se préparent à tenir leur propre conférence de presse demain, à la suite de la conférence de Bettman.

Peu loquaces depuis le début du conflit, certains dirigeants de la LNH ont été plus volubiles au cours des derniers jours, incluant Eugene Melnyk. Le propriétaire des Sénateurs d'Ottawa a déclaré dimanche au *Globe and Mail* que la majorité des joueurs accepteraient un plafond salarial dans le cadre d'un vote secret.

Mais Vincent Damphousse était loin d'être d'accord hier. «J'ai parlé avec plusieurs joueurs, et c'est faux de dire qu'ils accepteraient un plafond salarial s'ils avaient à voter en secret sur la question, a-t-il déclaré hier. Il y a des propriétaires qui se permettent des commentaires comme ça dans le but de diviser le syndicat des joueurs. En plus, les propriétaires savent très bien qu'on ne vote pas sur de telles questions; c'est pour ça que les joueurs ont élu un comité exécutif. Je pense que M. Melnyk est mal informé.»

Damphousse a de plus laissé entendre qu'il existe encore un gouffre énorme entre joueurs et propriétaires. «Leur dernière offre (dimanche) était complètement ridicule», a-t-il ajouté. ●

Autre texte en page 11

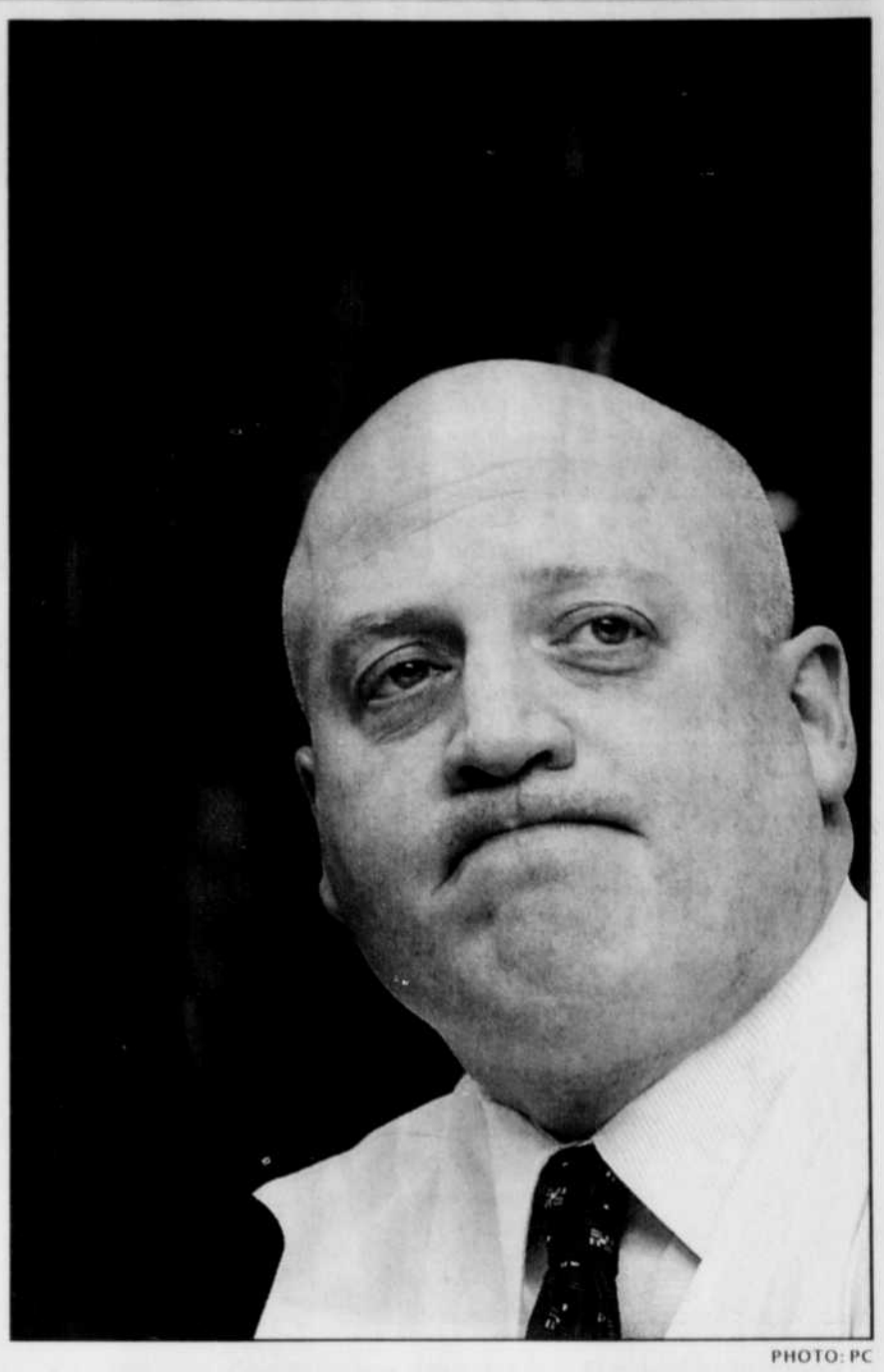

PHOTO: PC

Bill Daly, vice-président exécutif de la LNH, aurait négocié une partie de la journée, hier, dans le but de sauver la saison 2004-2005.

PHOTO: SYLVAIN MAYER

Alexandre Fréchette, capitaine des Estacades, affirme que lui et ses coéquipiers seront prêts pour le début des séries. C'est Dany Mireault qui sera devant la cage des siens pour ce premier match face aux Élites, ce soir.

Les Élites ne seront pas une proie facile

Les Estacades amorcent les séries ce soir

STEVE TURCOTTE
Trois-Rivières

La formation midget AAA des Estacades de Trois-Rivières amorce ses séries éliminatoires ce soir à l'aréna Jean-Guy-Talbot en recevant les Élites de Jonquière pour le premier match d'une série trois de cinq.

Après un début de saison misérable, les adolescents de Gilles Bouchard ont réussi à se relever et depuis octobre, ils forment l'une des meilleures équipes du plateau. Le hic, c'est que les Trifluviens ont levé le pied en fin de saison, mais le capitaine Alexandre Fréchette assure que ses coéquipiers et lui sont fin prêts à amorcer les séries.

«Il n'y avait presque plus d'enjeu en fin de saison et on avait un peu la tête ailleurs», reconnaît Fréchette. «Mais à partir de demain (ce soir), on est tous conscient qu'on doit travailler sans relâche. Il y avait beaucoup de fébrilité dans le vestiaire car on est une équipe qui aime les défis, et on aborde les éliminatoires de cette façon», poursuit le vétéran.

Fréchette signale que les Estacades ne l'auront pas facile face aux Élites. «C'est une équipe qui travaille fort, et elle est très physique. Ça va être intense sur la glace et c'est parfait, on est justement une gang qui aime jouer ce genre de hockey», assure-t-il en ajoutant que le groupe de vétérans de l'équipe avait partagé son expérience de l'an dernier avec les recrues. «On a surtout mis en garde nos *chums* que l'année peut se terminer rapidement si on prend trop de temps à se mettre en marche. Il faut jouer tous les matchs comme s'ils étaient sans lendemain et de cette façon, on va se donner toutes les chances d'aller loin.»

Mireault dans le filet

C'est Dany Mireault qui a été choisi par le groupe d'entraîneurs pour amorcer la série devant le filet. Mireault est invaincu cette saison contre les Élites, et il entend bien prouver à ses patrons qu'ils ont eu raison de lui faire confiance. «J'étais nerveux avant d'apprendre la nouvelle et je suis content d'amorcer la série. À moi maintenant de faire le boulot pour garder le filet», explique le jeune homme.

«Nos deux gardiens peuvent faire le travail, mais il fallait trancher et on a décidé d'y aller logiquement avec celui qui a connu le plus de succès face aux Élites cette saison», explique l'entraîneur-chef Gilles Bouchard, pour qui ses équipiers doivent amorcer les matchs en force s'ils ne veulent pas ranger leur équipement d'ici une semaine. «C'est un *must* d'être prêt dès la première mise au jeu car les Élites le seront, eux.»

Bouchard s'encourage en sachant que ses équipiers augmentent le tempo lorsque l'enjeu est de taille. «La preuve, on a mis l'emphase sur le dernier match de la saison régulière pour bien préparer les séries et les gars ont bien répondu. Je dirige des gars qui aiment gager, qui jouent toujours aux cartes tellement ils aiment compétitionner, et je suis persuadé que les séries vont les allumer au maximum.» ●

0$ comptant. 100% content.

À partir de 198$* par mois
0$ de comptant en location seulement
0$ de dépot de sécurité

Berline Civic DX 2005 • 5,7 L/100 km grande route

TROIS-RIVIÈRES Honda
(819) 377-7500
troisriviereshonda.com

HONDA
DIPLÔMÉS
OUI, ON A FAIT LE PLEIN

*Location-bail par Honda Canada finances Inc. sur approbation de crédit. berline Civic DX 5 vitesses (modèle ES1515PX), Location 60 mois, première mensualité et dépot de garantie exigible, 120 000KM et 12¢ le kilomètre excédentaire, transport et préparation inclus, taxes en sus. Photo à titre indicatif.

3224548

Parce qu'on est FORT et FIER!

Serge L'Heureux

Pas de retraite pour Jean-François Morand

Il revient sur sa décision mais à certaines conditions

Shawinigan

Les artistes Jeanne-Claude et Christo ont inauguré, en fin de semaine à Central Park, au coeur de New York, leur plus récent projet, *Portes*, composé de 7500 arches qui serpentent sur 32 kilomètres. Le projet a coûté plus de 20 millions de dollars mais sera éphémère: le 27 février, tout sera démonté.

Le technicien de glaces Jean-François Morand, artiste à sa façon, voit ses «créations» subir le même sort. Hier matin, les glaces auxquelles il avait consacré 170 heures de travail pour la tenue des championnats québécois de curling masculin à l'aréna de Grand-Mère, n'existaient déjà plus. Il en était pourtant très fier. «J'ai été au Brier, au championnat du monde, au curling junior à Trois-Rivières l'an dernier mais celles-là, ce sont les plus belles glaces de ma carrière, affirmait-il après la grande finale, dimanche. Tout a été facile cette semaine.»

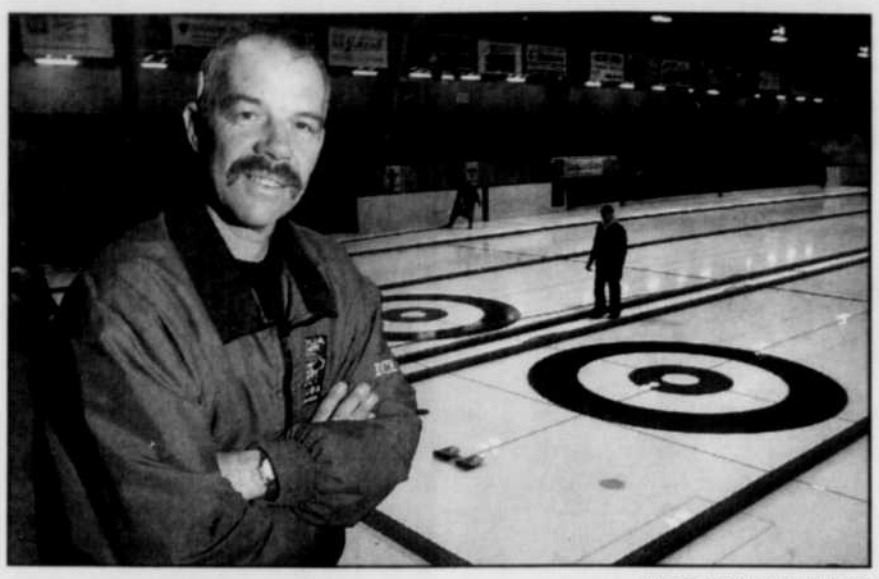

PHOTO: SYLVAIN MAYER

Jean-François Morand a consacré 170 heures à la préparation des glaces à l'aréna de Grand-Mère, en vue des championnats provinciaux de curling masculin.

Les équipes présentes à l'aréna de Grand-Mère ont d'ailleurs été unanimes à souligner la qualité des glaces préparées par Morand. Les capitaines Robert Desjardins et Jean-Michel Ménard y ont d'ailleurs tous les deux fait allusion après la finale, dimanche. «Ce sont sûrement les plus belles glaces que j'ai vues dans ma carrière», estimait Desjardins, alors que Ménard abondait dans le même sens. «Ça fait sept fois que je participe au championnat provincial et je n'ai jamais vu d'aussi belles glaces.»

Le principal intéressé n'est pas resté insensible à ces compliments. «On a travaillé fort et la reconnaissance est là, aujourd'hui. Ça fait du bien», avouait Morand, qui avait pourtant décidé de prendre sa retraite après cette compétition. Mais l'insistance des joueurs a fini par le faire changer d'idée. «Je ne me retire pas, confirmait-il, mais à certaines conditions. Je ne veux plus faire de glaces pour les clubs de curling, je ne veux pas trop m'éloigner de la région, et je ne veux plus faire ça bénévolement. Nous avons développé une expertise dans la préparation de glaces de curling, et je pense que ça se monnaye de nos jours.» Cette dernière exigence serait d'ailleurs au coeur d'un conflit avec Curling Québec.

Éventuellement, Morand aimerait mettre son expertise au service d'organisateurs de compétitions d'envergure au Québec. «Je veux en venir à monter une équipe de techniciens de glace pour des événements importants. On pourrait sûrement en discuter», concluait-il en regardant les bénévoles s'acharner à détruire son travail des derniers jours à l'aréna de Grand-Mère, dimanche. Christo et Jeanne-Claude auraient compris. ●

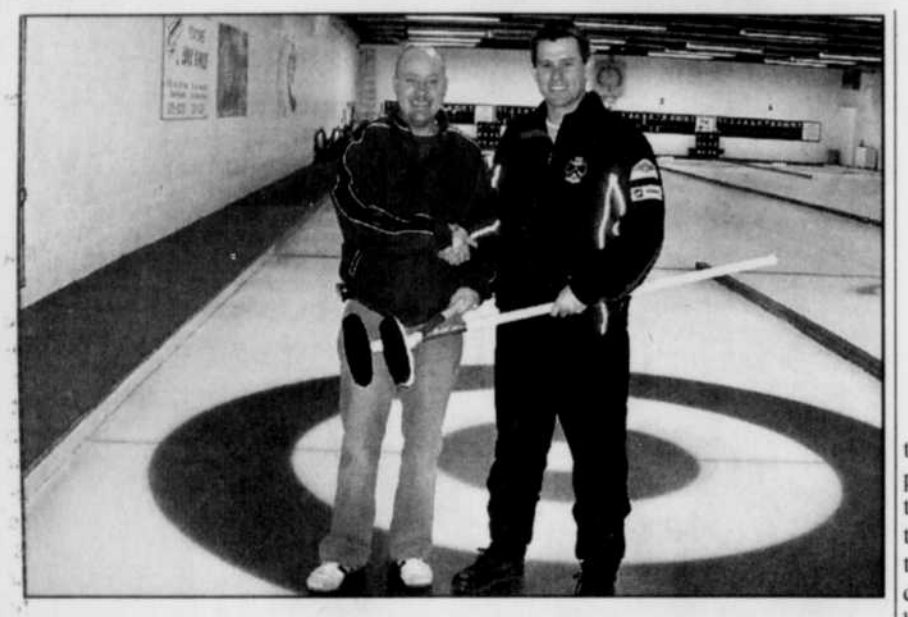

Les joueurs junior du Club de curling de Trois-Rivières ont reçu récemment un cadeau fort apprécié: 32 brosses Performance de la compagnie Curling André Ferland. Sur la photo, on aperçoit Martin Ferland (à gauche), en compagnie du responsable, Éric Lemaire.

La 4e tranche de la Coupe de la Mauricie Le Yéti, en fin de semaine au club Le Sillon, de Saint-Tite, a attiré 56 participants, dont plusieurs provenant des régions de Montréal et de Québec. Une chute de neige providientielle d'un centimètre juste avant le début des compétitions a fait le bonheur des participants, dont ces jeunes de la catégorie Jeannot-Lapin, dans la classe 4-5 ans. À l'avant, on reconnaît Félix Plourde-Couture (#81) de Mauriski, et Mélina Morel (#77) du club Le Yéti. Derrière, on aperçoit Jérémy Flageol, à gauche, et Naomi Morel (à droite).

LES CONDITIONS DE SKI

Météo Média

Centres de ski	Conditions des pistes	Nouvelle neige (cm)	Nombre de pistes ouvertes	Nombre total de pistes	Pourcentage de pistes ouvertes
QUÉ-CHARLEVOIX					
Le Massif	Granulée	0	34	42	81%
Grand-Fonds	Poudreuse	0	10	14	71%
Mont Ste-Anne	Trav. mécani.	0	51	63	81%
Stoneham	Gran. recyclée	0	29	32	91%
MAURICIE-B.-F.					
Mont Carmel	Mél. poudr./gran.	0	13	13	100%
Ski La Tuque	Neige artific.	0	11	11	100%
St-Mathieu	Week-end seul.	0	0	13	0%
Vallée du Parc	Nouvelle neige	5	18	18	100%
ESTRIE					
Bromont	Neige compacte	0	41	56	73%
Mont Orford	Poudr. compacte	0	54	56	96%
Mont Sutton	Mél. poudr./gran.	0	53	53	100%
Owl's Head	Poudr. compacte	0	44	44	100%
LAURENTIDES					
Chantecler	Nouvelle neige	0	22	25	88%
Gray Rocks	Neige compacte	5	17	22	77%
Mont St-Sauveur	Mél. poudr./gran.	6	38	38	100%
Ski Morin Heights	Mél. poudr./gran.	6	16	23	70%
Tremblant	Poudr. compacte	0	80	94	85%
LANAUDIÈRE					
Val St-Côme	Granulée	0	28	30	93%

© Services Commerciaux MM 2005

NATATION

Les Patriotes occupent le troisième rang provincial

Trois-Rivières

L'entraîneur Luc Boivin était dans tous ses états, dimanche, après le championnat provincial universitaire de natation, à l'Université Laval. Ses Patriotes venaient en effet de décrocher le troisième rang des clubs grâce à une récolte de sept médailles d'or et deux de bronze, inscrivant cette saison plus de 100 points pour la première fois de leur histoire.

«On voit vraiment bien la progression du club, c'est très encourageant», notait l'entraîneur. À elle seule, Jennifer Carroll a contribué quatre médailles d'or à la récolte des Patriotes en remportant le 50m, 100m et 200m dos, et le 50m papillon. Au 200m dos, elle a même amélioré encore une fois son record personnel. «Je ne m'attendais pas à ça, racontait la nageuse, surtout pas de retrancher 0,9 sec. à mon meilleur temps.» Depuis l'automne, Carroll a retranché près de trois secondes à son record sur cette distance. «Il y a encore place à l'amélioration. Le 200m n'a jamais été ma meilleure épreuve, mais j'espère pouvoir me rapprocher du record québécois, même si je sais que ce sera un gros défi.»

De son côté, Pascal Anctil a également amélioré son record personnel, au 50m libre cette fois, en plus de remporter le 100m libre et le 50m dos. Lui non plus ne s'y attendait pas. «Je me sentais un peu fatigué avant la compétition, mais ça annonce bien pour le championnat canadien», estimait Anctil, qui a aussi remporté le 50m dos, une discipline qu'il néglige plutôt. «Je ne l'ai jamais vraiment pratiqué, même pas à l'entraînement. Le temps n'était pas super, mais c'était l'fun de gagner.»

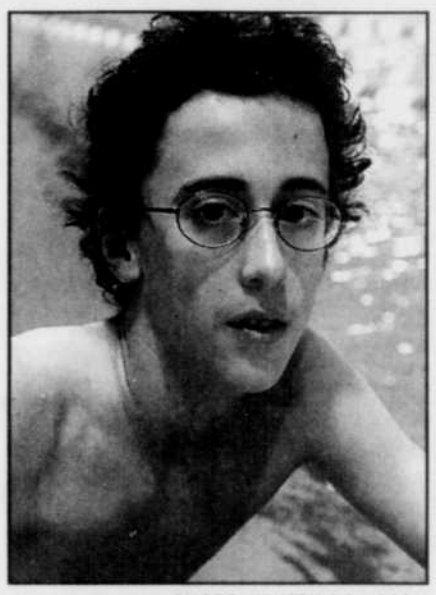

PHOTO: KRYSTINE BUISSON

Guillaume St-Pierre-Leblanc

La délégation des Patriotes à ces championnats canadiens s'est enrichie d'un nouveau membre, puisque Alexandre Anctil, le frère de Pascal, a obtenu trois standards canadiens en fin de semaine. Notons enfin que Claudia Melançon-Gaudet a égalé son record personnel au 100m papillon, où elle a pris le 4e rang malgré une blessure à la main; elle a aussi terminé 4e au 200m papillon.

Les jeunes se démarquent

Pendant ce temps, à Cowansville, les autres protégés de Luc Boivin, les nageurs de catégorie P1 des Mégophias, évoluaient dans le championnat provincial. En l'absence de leur entraîneur, remplacé pour l'occasion par François Bernier et Pierre Boivin, les jeunes ont néanmoins décroché le 4e rang au classement général des clubs, à seulement quatre points du deuxième rang. Ils ont aussi récolté 20 podiums. L'an dernier, à ces mêmes championnats, les Mégophias avaient terminé en queue de peloton, avec une seule médaille.

Au niveau individuel, Guillaume St-Pierre-Leblanc a participé à cinq finales chez les 13-14 ans, remportant l'or au 100m et au 200m brasse, et l'argent au 1500m libre. Par ailleurs, Catherine Blais, une nageuse de 12 ans, a pris part à trois finales, récoltant l'argent au 400m QNI. «Ça prouve que le club a évolué, notait Bernier. Nous sommes beaucoup plus solides, même si, en fin de semaine, nous n'avons pas connu une aussi forte amélioration des temps.» Environ 250 nageurs provenant de 18 clubs participaient à cette compétition, où les Mégophias avaient délégué 29 athlètes. ●

ATHLÉTISME

Des records personnels pour Genest et Charest

Trois-Rivières

Les coureurs Alex Genest et Jonathan Charest n'ont pas effectué le déplacement vers Boston pour rien, en fin de semaine. Leur participation à une compétition ouverte de calibre universitaire, à l'université de Boston, leur a en effet rapporté des records personnels dans leur discipline respective.

Au 200m, Charest a inscrit un chrono de 22.02, son meilleur temps à l'intérieur, et la meilleure performance pour un coureur québécois, tout âge confondu, sur cette distance à l'intérieur. Il s'agit aussi du troisième meilleur temps au niveau canadien, qui lui a aussi valu la 12e place sur les 71 concurrents, le meilleur résultat pour un Canadien à cette compétition.

«Nous n'allions pas là pour les positions, mais pour aller chercher des temps de référence, expliquait l'entraîneur Pierre Thibodeau. Jonathan et Alex étaient parmi les plus jeunes coureurs de cette compétition, qui réunissait plus de 1000 participants, presque tous des universitaires de la côte Est américaine.»

Au 3000m, Alex Genest a d'ailleurs fait connaissance avec le style plus agressif des Américains. «Il a reçu des coups de coude, des coups de crampons dans les mollets, des coups dans le dos, et a failli tomber à deux reprises, reprenait Thibodeau. Alex n'a pas l'habitude de courir dans ces conditions-là au Québec, mais il va sûrement avoir retenu la leçon.»

Alex Genest et Jonathan Charest

Malgré la bousculade, Genest a néanmoins amélioré son record personnel, autant à l'intérieur qu'à l'extérieur, au 3000m avec un chrono de 8m28 sec, soit la meilleure performance parmi les Canadiens présents. Il a pris le 15e rang sur les 77 participants. «Nous sommes très satisfaits de la tournure des événements. Ça augure bien pour le championnat provincial», estimait l'entraîneur des deux athlètes du club de l'Énergie. ●

Mieux qu'être inactif

Mathieu Biron se plaît dans la Ligue nord-américaine de hockey

PATRICK CHAUVETTE
Trois-Rivières

La direction du Prolab de Thetford Mines a fait un coup de maître lorsqu'elle est parvenue à faire signer le grand défenseur Mathieu Biron la veille de la date limite des échanges.

Depuis son acquisition, le défenseur des Panthers de la Floride dans la LNH a inscrit son nom sur la feuille de pointage à chacune des parties qu'il a disputée en plus de pratiquer un jeu défensif exemplaire. Inactif en raison du conflit de travail qui perdure dans la LNH, Biron a décidé de joindre les rangs du circuit Gaudette au lieu de demeurer inactif à son domicile.

«Après la Caravane McDonald's, je me suis offert un mois et demi de repos avec ma famille, a expliqué le principal intéressé. Par la suite, la passion du hockey a pris le dessus et je me suis mis à chercher un endroit pour jouer et garder la forme. L'Europe m'intéressait plus ou moins. C'est là que j'ai songé à la Ligue nord-américaine de hockey», a poursuivi le grand défenseur de 6'6" et quelque 212 livres.

Habitué de contrer les rapides montées des attaquants de la trempe de Jaromir Jagr ou bien Joe Sakic, Biron se retrouve désormais dans un circuit beaucoup moins rapide, ce qui lui laisse, d'ailleurs, tout le temps du monde pour compléter ses passes lorsqu'il est en possession de la rondelle.

«C'est moins rapide que la LNH, c'est évident, mais le calibre de jeu est tout de même intéressant. Je revois certains joueurs contre qui j'ai joué dans les rangs juniors. D'autres joueurs ont des feuilles de route impressionnantes. Je pense notamment à mon coéquipier Michel Picard qui a eu une belle carrière en Europe. Ce sont des gars que je respecte énormément. Et puis, nous sommes une belle gang de gars et j'ai beaucoup de plaisir à jouer avec eux», a soutenu l'ancien défenseur des Cataractes de Shawinigan.

Un oeil sur les négociations

Lorsqu'il n'est pas sur la patinoire pour défendre les couleurs du Prolab, Mathieu Biron cherche à obtenir des informations au sujet des négociations entourant le renouvellement de la prochaine convention collective dans la LNH.

À son avis, les deux parties en cause auraient grandement avantage à poursuivre le blitz de négociation actuellement en cours dans le but d'en arriver à une entente le plus tôt possible, même si cela impliquerait une mini-saison d'une vingtaine de parties au calendrier.

«Je n'ai absolument pas de problème à disputer une saison de 20 parties, au contraire. En signant une convention collective rapidement, tout le monde pourrait s'assurer d'être au moins présent l'automne prochain lors du début des camps d'entraînement. C'est ça qui est le plus important. Les joueurs qui évoluent présentement en Europe seraient de retour au sein de leur équipe respective. Sinon, j'ai l'impression que les négociations ne seront pas très intenses durant la période estivale et cela viendra dangereusement compromettre la prochaine saison. Je suis un passionné de hockey et c'est mon travail, mon gagne-pain. J'ai vraiment hâte que tout soit réglé» a poursuivi Biron après la victoire des siens 5-2 sur le Caron et Guay, vendredi soir dernier.

Une chose est sûre: Mathieu Biron prendra le premier avion en direction de la Floride lorsque le conflit sera réglé. La direction du Prolab est d'ailleurs avertie à ce sujet. Avec la tournure que prennent les négociations, parions, cependant, que l'entraîneur Guy Chouinard pourra compter sur la présence de son as-défenseur pour les prochaines séries éliminatoires qui s'amorceront bientôt dans la LNAH...●

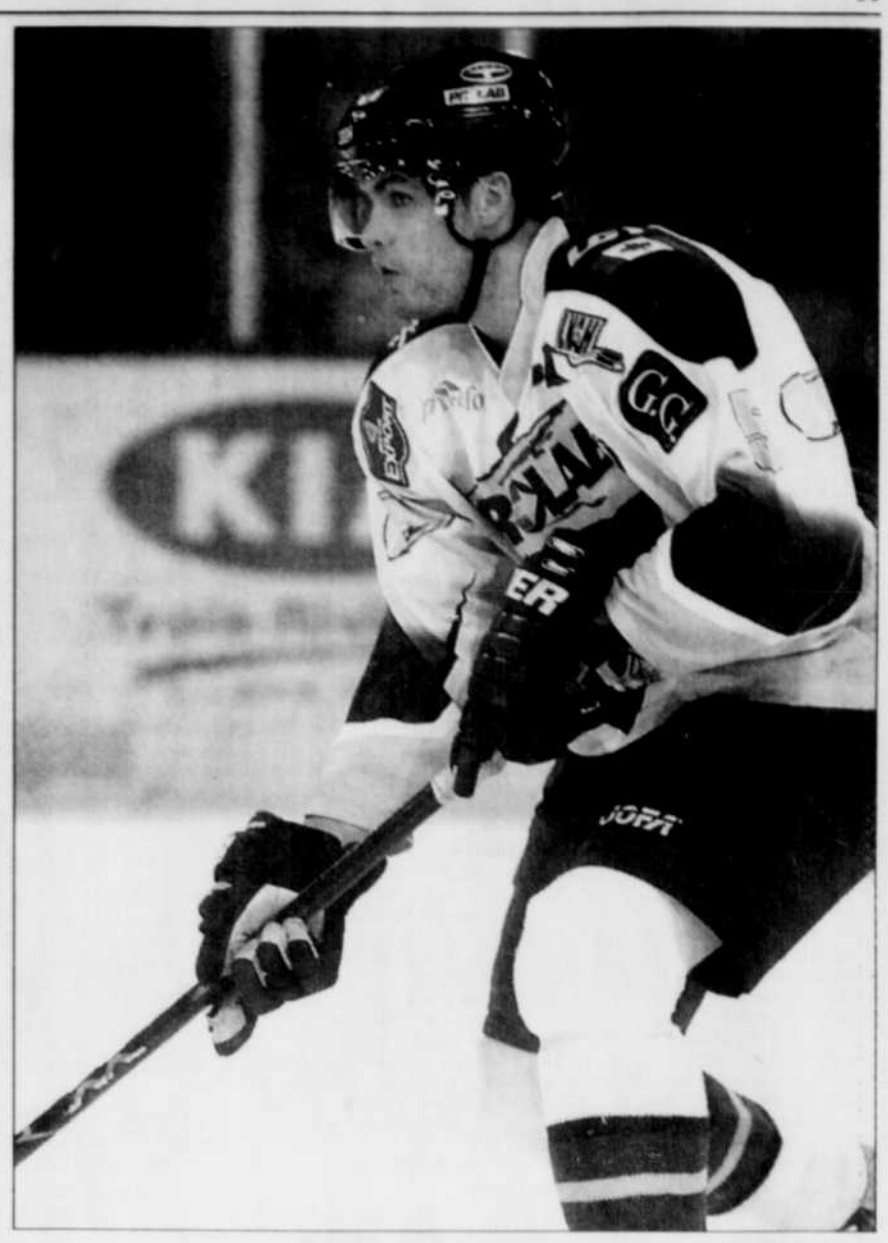

PHOTO: FRANÇOIS GERVAIS

Mathieu Biron est un ajout de taille pour la formation du Prolab de Thetford Mines.

Hier l'Italie, demain le Japon

Anne-Marie Gauthier rejoint la Coupe du Monde

SERGE L'HEUREUX
Trois-Rivières

Entre deux avions à Vancouver, la planchiste trifluvienne Anne-Marie Gauthier a pris quelques minutes pour faire le point sur deux semaines mouvementées, qui l'ont vu prendre part à deux manches de la Coupe du monde en Italie, avant de s'envoler pour le Japon et la Corée, pour les deux suivantes.

Blessée à une cheville lors du Championnat du monde à Whistler, Gauthier avait profité d'une semaine d'entraînement au Mont Avila en compagnie de l'entraîneur de l'équipe nationale, Tom Hutchinson, avant de prendre la direction de Bardonecchia, en Italie, où elle devait prendre part à deux manches de la Coupe du monde de planche à neige, sur les installations qui seront utilisées pour les Jeux de Turin, l'an prochain. L'endroit l'a impressionnée. «C'est un petit village tranquille, au coeur des montagnes, racontait-elle. Nous avons visité le village olympique, qui est en construction. Ça donne vraiment le goût de participer aux Jeux.»

La compétition, toutefois, s'est moins bien déroulée pour elle. «Pour la première Coupe du monde, ils utilisaient le format olympique, c'est-à-dire que les six premières après une descente accédaient directement en finale. Je n'ai pas adopté une bonne stratégie en étant trop prudente; ça m'a donné le 14e rang.»

«Dans la deuxième descente, j'ai fait un faux mouvement qui a failli me faire chuter et j'ai glissé à la 28e place. J'étais très déçue, mais je me disais que j'allais pouvoir me reprendre le lendemain.»

Malheureusement, les choses ne se sont pas améliorées. Malgré de bonnes descentes à l'entraînement, Gauthier a chuté à deux reprises durant la compétition. «Tout allait très bien à l'entraînement, le *pipe* était super beau, mais je suis tombée les deux fois», racontait l'athlète, qui refusait de blâmer sa blessure pour ses erreurs. «Ma cheville ne me nuit pas. Je suis la seule responsable de mes chutes», admettait-elle.

Au Japon, puis en Corée, Gauthier aura l'occasion d'améliorer son classement canadien. «Je m'attends à bien faire, prédit-elle. Ça ne peut pas mal aller à toutes les fois!» Visant une place dans le Top 16, elle avoue toutefois se sentir un peu intimidée par le calibre de compétition, à sa première année en Coupe du monde . «Je sais que je suis capable d'y arriver, mais tant qu'on n'a pas franchi ce pas-là, il reste toujours un doute. Je me suis laissée intimider en Italie, mais il faut être patient. Je sais que ça va venir.»

La compétition sera présentée samedi, à Sapporo; l'équipe canadienne prendra ensuite la direction de la Corée, pour la deuxième Coupe du monde de ce périple asiatique. «J'apprécie beaucoup le moment, reconnaît l'athlète de 21 ans. Je suis contente d'être ici, et j'en profite beaucoup.»●

PHOTO: STÉPHANE LESSARD

Anne-Marie Gauthier

Brisebois blâme Bettman

La Presse

Patrice Brisebois blâme entièrement Gary Bettman pour la situation dans laquelle se trouve la LNH aujourd'hui.

«Bettman reproche aux joueurs de faire trop d'argent dans ce conflit mais c'est la Ligue nationale qui a créé ce gouffre financier, a-t-il confié hier au bout du fil. C'est à cause de lui que la Ligue va mal. Il est à la tête de la Ligue nationale depuis dix ans et il n'a rien fait pour améliorer notre sport. Quand tu es nommé parmi les cinq pires administrateurs selon la revue Forbes, il faut que tu sois vraiment très mauvais. Je ne comprends pas que les propriétaires, des hommes intelligents, fassent confiance à un tel homme. Je m'excuse, ça ne passe pas dans ma tête.»

Patrice Brisebois estime que Bettman aurait dû s'attaquer à la qualité du spectacle avant tout. «La NFL est en bonne santé financière à cause de son gros contrat de télévision, pas de son plafond salarial. Ils feraient de l'argent même si les estrades étaient vides. Qui dit gros contrat de télévision dit spectacle de qualité. Qu'est-ce qu'il a fait depuis dix ans pour améliorer le spectacle? Strictement rien. Ce n'est tout de même pas la faute des joueurs. Prenez-en des décisions. Nous sommes le seul sport à avoir autant de matchs nuls. Instaurez la fusillade. Le joueur écope de deux minutes de punition? Laissez le au banc des punitions pendant deux minutes même si l'adversaire marque. Ça amènerait plus d'offensive. Enlevez la ligne rouge, faites quelque chose. L'absence d'un contrat de télévision est directement liée à ça. Et si la LNH avait un gros contrat de télé, les propriétaires réagiraient sans doute différemment aujourd'hui et il n'y aurait pas de conflit. Mais Bettman n'a pas fait la job.»

L'absence d'un lien de confiance entre les deux parties explique en grande partie pourquoi il n'y aura sans doute pas de saison. «Arrêtez avec l'argent. Ce n'est pas la question de refuser un plafond salarial. On veut seulement une proposition honnête. Les propriétaires veulent instaurer un système de partage de revenus avec les joueurs, mais ils cachent leurs revenus, tout est vague. Les gars ne sont pas fous. Je trouve ça triste pour les partisans. C'est encore eux qui vont payer et ils ne méritent pas ça. C'est frustrant parce que le hockey, c'est ma vie, et on ne joue pas à cause d'une seule personne. Je trouve ça ridicule. Pensez-vous vraiment que cet homme-là aime le hockey?»

Brisebois est convaincu que l'offre de l'Association des joueurs permettrait à la LNH se redresser ses finances. «Depuis deux ou trois ans, les salaires ont d'ailleurs commencé à chuter. Bob Gainey est arrivé, il a abaissé la masse salariale et on a eu une meilleure équipe. La preuve est faite, quand tu as un bon administrateur, tu peux établir un bon budget. C'est ça que l'Association essaie de dire. Ça ne fonctionne pas comme ça, paraît-il. Bettman veut un plafond salarial parce qu'il n'a pas confiance en certains propriétaires.»

«De toute façon, ajoute Brisebois, les économistes disent que malgré un plafond salarial, onze équipes perdraient de l'argent quand même. Avec notre proposition de taxe punitive, par contre, les équipes plus pauvres recevraient de l'argent. Les clubs les moins riches ne feront pas plus d'argent avec un plafond salarial. Les Hurricanes de la Caroline, par exemple, n'attireront pas plus de monde dans les estrades.»●

SOCCER INTÉRIEUR

Bon week-end pour les Patriotes

Sévère commotion cérébrale pour le gardien Poliquin

PHOTO: FRANÇOIS GERVAIS

La formation masculine des Patriotes a connu un excellent week-end.

Trois-Rivières (ST)

Les deux formations de soccer intérieur des Patriotes de l'UQTR ont bien fait ce week-end. Du côté des garçons, les équipiers de Pierre Clermont ont battu ETS 8-3 et RMC 8-0, avant de s'incliner 2-1 devant Carleton.

Ce dernier match face à Carleton pourrait toutefois s'avérer coûteux puisque le gardien des Patriotes Nicolas Poliquin a été blessé alors qu'il a été battu sur le but vainqueur.

«Nicolas a plongé pour essayer de faire l'arrêt mais il est tombé sur la tempe et il a perdu conscience», relatait Clermont. «Il a dû être transporté par ambulance à l'hôpital où les médecins ont finalement conclu qu'il avait subi une sévère commotion cérébrale.»

Après six matchs, la formation masculine est campé en cinquième position sur 11 équipes grâce à une fiche de quatre gains et deux revers. Ce week-end, Jean-François Fournier et Tarek Ehaied ont été particulièrement brillants avec une production de cinq buts chacun.

Du côté de la formation féminine, elle a baissé pavillon 1-0 face à Carleton avant de gagner par le même pointage sur RMC et faire match nul 1-1 avec Ottawa, l'un des meilleurs clubs au Canada.

Les Trifluviennes montrent maintenant un dossier de deux gains, deux revers et un verdict nul depuis le début de la saison.●

Le meilleur de la culture
AVEC STÉPHAN FRAPPIER LINDA CORBO FRANÇOIS HOUDE
Le Nouvelliste
LEADER DE L'INFORMATION RÉGIONALE

LIGUE DE HOCKEY MIDGET AAA
LES ESTACADES MIDGET AAA TROIS-RIVIÈRES
Le MARDI 15 FÉVRIER à 19 h 30
À L'ARÉNA JEAN-GUY-TALBOT
SECTEUR CAP-DE-LA-MADELEINE
LES ESTACADES REÇOIVENT JONQUIÈRES
Série de fin de saison
Bienvenue à tous !
Entrée : Adultes : 5 $. Étudiants (avec carte) : 3 $. Enfants (12 ans et moins) : 1 $.
LE MIDGET AAA
Là où sont les futures vedettes
3224823

30e TOURNOI PROVINCIAL de HOCKEY MIDGET de Trois-Rivières (Ouest)
du 8 au 20 février 2005
MARDI 15 FÉVRIER 2005 - 3 PARTIES

CLASSE	HEURE	VISITEUR	RECEVEUR
A	18 h	SAINT-LOUIS-DE-FRANCE	REPENTIGNY
A	19 h 30	TROIS-RIVIÈRES	SOREL/TRACY
CC	21 h	BELLECHASSE	REPENTIGNY

Le Nouvelliste
LEADER DE L'INFORMATION RÉGIONALE
3224817

STATISTIQUES

HOCKEY

Ligue de hockey junior majeure
Classement 2004-2005

Section Ouest

	Mj	G	P	N	Dp	Bp	Bc	Pts
Shawinigan	57	27	19	9	2	162	147	65
Gatineau	59	27	24	5	3	185	205	62
R.-Noranda	55	22	18	10	5	205	197	59
Drummond	55	21	22	7	5	166	165	54
Victoriaville	57	21	29	4	3	153	203	49
Val-d'Or	57	17	30	9	1	150	191	44
Section Est								
x-Chicoutimi	57	34	15	5	3	220	171	76
x-Rimouski	58	34	17	4	3	264	204	75
Québec	56	28	19	5	4	216	170	65
Lewiston	57	28	22	7	0	181	172	63
Baie-Comeau	56	18	31	4	3	161	225	43
Section Atlantique								
x-Halifax	56	33	13	8	2	195	144	76
Moncton	58	31	19	6	2	180	148	70
Cap-Breton	57	26	23	6	2	174	162	60
I.-P.-E.	54	20	29	5	0	153	201	45
Ac.-Bathurst	55	15	31	6	3	128	188	39

x - se qualifie en vue des séries.
NOTE: Un point pour une défaite en prolongation.

Samedi 12 février
Cap-Breton 4 Rouyn-Noranda 1
Chicoutimi 5 Val-d'Or 1
Halifax 9 Victoriaville 0
Lewiston 4 Acadie-Bathurst 2
Shawinigan 3 Baie-Comeau 2

Dimanche 13 février
Acadie-Bathurst 5 I.-P.-E. 3
Drummondville 6 Halifax 3
Gatineau 6 Chicoutimi 4
Rimouski 7 Lewiston 4

Mardi 15 février
Rimouski à Québec, 19h00.
Baie-Comeau à Rouyn-Noranda, 19h30.
Gatineau à Drummondville, 19h30.

Mercredi 16 février
I.-P.-E. à Halifax, 19h00.
Rimouski à Lewiston, 19h00.
Baie-Comeau à Val-d'Or, 19h30.
Gatineau à Victoriaville, 19h30.

Jeudi 17 février
Acadie-Bathurst à Shawinigan, 19h00.

Vendredi 18 février
Cap-Breton à I.-P.-E., 19h00.
Québec à Moncton, 19h00.
Acadie-Bathurst à Chicoutimi, 19h30.
Lewiston à Baie-Comeau, 19h30.
Shawinigan à Victoriaville, 19h30.
Val-d'Or à Gatineau, 19h35.
Rouyn-Noranda à Drummondville, 20h00.

LES MENEURS

	Mj	B	A	Pts
Crosby, Sidney Rim	50	50	75	125
Boisclair, Maxime Chi	57	40	48	88
Pouliot, M-Antoine Rim	58	32	53	85
Desharnais, David Chi	57	27	57	84
Roussin, Dany Rim	57	42	41	83
Lascek, Stanislav Chi	42	16	59	75
Bourret, Alex Lew	52	25	48	73
Picard, Alexandre Lew	53	34	37	71
Hennessy, Josh Qué	54	31	39	70
Dupuis, Philippe ou	50	31	38	69
Tifu, Yannick Rou	55	22	45	67
Scalzo fils, Mario Rim	55	20	47	67
Lemieux, Francis Chi	57	27	38	65
Aubin, Brent Rou	55	30	34	64
Radulov, Alexander Qué	51	29	35	64
Jacques, J-François BaC	55	29	34	63
Zagrapan, Marek Chi	48	24	39	63

LES GARDIENS

	Mj	V	D	N	Jb	Moy
Ellis, Julien Sha	47	24	15	8	4	2,21
Crawford, CMon	41	23	12	5	6	2,48
Houle, Martin Cap	48	23	15	3	5	2,50

Statistiques des Cataractes de Shawinigan
(En date du 12 février)

	Pj	B	A	Pts	Pén
61. B. Mondou	44	13	37	50	34
49. S. Courcelles	51	28	19	47	129
38. J. Boutin	57	21	24	45	57
10. F. Paré	57	18	16	34	39
12. É. Bégin	57	9	21	30	48
41. A. Bolduc	51	11	15	26	56
72. D. Bouchard	56	13	10	23	49
73. S-P. Sauvé	30	9	12	21	12
4. P.M. Guilbault	57	2	16	18	56
5. J.P. Paquet	57	1	15	16	82
15. S. Giliati	47	9	5	14	23
39. J. Vienneau	49	3	11	14	118
71. N. Désilets	54	2	10	12	126
43. M. Doyle	54	6	4	10	181
74. P. Bernier	57	4	6	10	62
8. S. Bellefleur	57	2	6	8	48
20. M. Pétrin	50	4	2	7	52
22. J. Laberge	42	4	3	7	31
44. K. Henegan	34	1	3	4	40
2. B. Chaisson	47	0	2	2	91
31. B. MacFarlane	41	0	0	0	2
35. J. Ellis	56	0	0	0	6
Total	57	162	244	406	1366

Les gardiens

	Pj	V	D	N	Bc	Moy
35. J. Ellis	47	24	15	8	102	2.21
31. B. MacFarlane	12	3	5	1	35	3.41
1. D. Léveillé	2	0	1	0	9	6.75

HOCKEY - MIDGET AAA

Ligue de hockey midget AAA
SÉRIES ÉLIMINATOIRES
Premier tour
Quarts de finale de section
(Trois de cinq)
Section C.C.M.
(Amos et C.Charles-LeMoyne ont un laissez-passer)

Gatineau c. E.E.-Montpetit
Mardi 15 février
E.E.-Montpetit à Gatineau, 19h30.
Jeudi 17 février
Gatineau à E.E.-Montpetit, 19h30.
Vendredi 18 février
E.E.-Montpetit à Gatineau, 19h30.
Dimanche 20 février
x-Gatineau à E.E.-Montpetit, 19h00.
Lundi 21 février
x-E.E.-Montpetit à Gatineau, 19h30.

Régents L.-L.-L. c. West Island
Mardi 15 février
West Island à L.-L.-L., 19h30.
Mercredi 16 février
L.-L.-L. au West Island, 19h30.
Vendredi 18 février
West Island à L.-L.-L., 19h30.
Samedi 19 février
x-L.-L.-L. au West Island, 19h30.
Lundi 21 février
x-West Island à L.-L.-L., 19h30.

Quarts de finale de section
(Trois de cinq)
Section Reebok
(Magog et C.Antoine-Girouard ont un laissez-passer)

Lévis c. Sém. Saint-François
Mardi 15 février
Sém. Saint-François à Lévis, 19h30.
Jeudi 17 février
Lévis au Sém. Saint-François, 19h30.
Samedi 19 février
Sém. Saint-François à Lévis, 19h30.
Dimanche 20 février
x-Lévis au Sém. Saint-François, 19h00.
Lundi 21 février
x-Sém. Saint-François à Lévis, 19h30.

Trois-Rivières c. Jonquière
Mardi 15 février
Jonquière à Trois-Rivières, 19h30.
Mercredi 16 février
Jonquière à Trois-Rivières, 19h30.
Vendredi 18 février
Trois-Rivières à Jonquière, 19h30.
Samedi 19 février
x-Trois-Rivières à Jonquière, 14h00.
Lundi 21 février
x-Jonquière à Trois-Rivières, 19h30.
x - si nécessaire.

HOCKEY LNAH

Ligue nord-américaine

	Mj	G	P	Dp	Df	Bp	Bc	Pts
x-S-Tracy	50	35	12	2	1	215	152	73
x-Québec	48	32	11	1	4	210	146	69
x-Verdun	48	29	16	0	3	228	188	61
x-St-GBeauce	49	28	16	1	4	197	170	61
x-T. Mines	47	27	15	2	3	181	150	59
Sherbrooke	46	24	18	2	2	159	153	52
St-Hyacinthe	50	19	25	4	2	170	213	44
T-Rivières	49	19	25	2	3	151	171	43
Laval	49	14	29	5	1	172	250	34
w-Saguenay	23	3	20	0	0	62	152	6

x - se qualifie en vue des séries.
w - le Fjord du Saguenay a été contrainte de cesser ses activités cette saison.

Vendredi 11 février
Saint-Hyacinthe 1 Saguenay 0 (par défaut)
Laval 7 Verdun 8 (P)
Thetford Mines 5 Trois-Rivières 2
Québec 5 Sorel 4
Sherbrooke 4 Saint-Georges 0

Dimanche 13 février
Québec 0 Saint-Hyacinthe 4
Sorel 2 Sherbrooke 4
Verdun 4 Thetford Mines 3
Trois-Rivières 8 Laval 3

Mardi 15 février
Thetford Mines à Saint-Georges, 20h00.
Saint-Hyacinthe à Verdun, 20h00.

Mercredi 16 février
Sorel à Laval, 20h00.

Jeudi 17 février
Sherbrooke à Trois-Rivières, 20h00.

Vendredi 18 février
Thetford Mines à Sherbrooke, 20h00.
Trois-Rivières à Saint-Hyacinthe, 20h00.
Verdun à Sorel, 20h00.
Québec à Saint-Georges, 20h30.

Dimanche 20 février
Saint-Georges à Verdun, 19h00.
Saint-Hyacinthe à Thetford Mines, 19h30.
Sherbrooke à Laval, 19h30.
Québec à Trois-Rivières, 19h30.

Lundi 21 février
Aucun match.

Mardi 22 février
Aucun match.

Statistiques du Caron et Guay
Saison régulière 2004-2005

	Pj	B	A	Pts	Pun
9. S. Paquet	52	27	21	48	64
44. C. Savoie	45	18	20	38	12
22. S. Rodier	44	12	25	37	78
31. D. Tremblay	38	14	22	36	10
91. J. Provencher	42	16	14	30	8
27. Y. Bertrand	50	10	19	29	20
24. J. Drolet	48	2	25	27	56
12. É. Bétournay	43	13	12	25	19
10. B. Lafrance	27	11	14	25	6
21. P.L. Emond	47	11	12	23	12
25. D. Payette	47	9	13	22	16
23. B. Rasmussen	46	4	15	19	170
45. L.P. Charbonneau	38	8	8	16	362
19. JA Leinhos	38	5	8	13	279
5. D. Fafard	21	3	8	11	15
59. K. St-Pierre	44	3	8	11	45
7. J.F. Tremblay	43	1	9	10	57
17. J.M. Richard	14	2	4	6	6
51. C. Gosselin	14	1	4	5	39
18. S. Duplain	42	1	4	5	201
4. P. Mbaraga	39	2	2	4	30
20. JS Leinhos	36	1	1	2	215
52. S. Cyr	20	0	1	1	180
1. D. Lavoie	48	0	0	0	0
34. C. Fernet	48	0	0	0	11

Les gardiens

	Pj	Min	V	D	N	Moy
D. Lavoie	29	1642	15	6	0	2.89
C. Fernet	23	1225	9	10	0	3.62

HOCKEY - LAH

Ligue américaine de hockey
Classement 2004-2005

	Mj	G	P	Dp	Df	Bp	Bc	Pts
Manchester	51	35	10	3	3	181	108	76
Hartford	52	33	16	1	2	143	111	69
Lowell	49	29	15	1	4	158	123	63
Worcester	52	28	19	3	2	138	137	61
Providence	53	26	18	3	6	149	138	61
Portland	51	20	24	3	4	112	158	47
Springfield	51	15	31	2	3	104	170	35
Section Est								
Binghamton	54	28	18	4	4	173	150	64
W-Barre	51	26	14	5	6	160	144	63
Philadelphie	50	28	16	2	4	136	119	62
Norfolk	51	28	18	1	4	122	115	61
Hershey	52	28	23	1	0	134	143	55
Bridgeport	48	20	26	1	1	106	137	42
Albany	51	15	26	5	5	115	160	40
Association de l'Ouest								
Section Nord								
Rochester	54	36	10	3	5	152	116	80
Manitoba	52	32	13	1	6	162	129	71
St. John's	54	32	19	0	3	160	148	67
Edmonton	52	26	17	3	6	134	128	61
Syracuse	51	23	21	4	3	123	133	53
Hamilton	53	21	21	6	5	135	141	53
Cleveland	53	23	25	1	4	128	147	51
Section Ouest								
Milwaukee	54	35	14	2	3	180	133	75
Chicago	53	29	18	4	2	158	147	64
Cincinnati	53	26	23	1	3	132	145	56
Houston	48	23	19	3	3	125	121	52
G. Rapids	49	24	23	1	1	119	118	50
San Antonio	56	22	28	2	4	122	162	50
Utah	50	13	34	0	3	98	178	29

Samedi 12 février
St. John's 6 Manitoba 1
Hamilton 5 Rochester 2
Binghamton 7 Albany 0
Wilkes-Barre 2 Lowell 1
Cincinnati 3 Syracuse 1
Hartford 3 Portland 2
Hershey 5 Bridgeport 2
Houston 5 Chicago 4 (F)
Milwaukee 4 Utah 1
Philadelphie 2 Norfolk 1
Providence 2 Springfield 1 (F)

Lundi 14 février
Match des étoiles 2005
Equipe du monde 5 (F)
Equipe canadienne 4

Jeudi 17 février
Rochester à Cleveland, 19h00.
Bridgeport à Binghamton, 19h05.
Wilkes-Barre à Portland, 19h05.

Vendredi 18 février
Worcester à Hartford, 19h05.
Albany à Providence, 19h05.
Milwaukee à Grand Rapids, 19h30.
Hershey à Norfolk, 19h30.
Portland à Springfield, 19h30.
Binghamton à Syracuse, 19h30.
Wilkes-Barre à Bridgeport, 19h35.
Philadelphie à Cincinnati, 19h35.
Lowell à Manchester, 19h35.
Cleveland à Rochester, 19h35.
Edmonton au Manitoba, 20h30.
Chicago à Houston, 20h35.
San Antonio à l'Utah, 21h05.

HOCKEY COLLÉGIAL

Hockey collégial féminin

	G	P	N	Dp	Bp	Bc	Pts
St-Jérome	16	2	1	0	114	25	33
St-Laurent	15	2	1	0	62	28	31
Limoilou	11	6	0	0	51	37	22
Laflèche	8	5	4	0	43	41	20
Lévis-Lauzon	9	10	0	1	51	62	19
Dawson	5	12	1	1	29	61	12
John-Abbot	3	14	1	0	29	71	7
Marie-Victorin	2	15	0	1	32	86	5

Vendredi, 11 février
Lévis-Lauzon 0 St-Laurent 5
Limoilou 8 John-Abbot 3

Dimanche, 13 février
St-Laurent 2 Dawson 1
St-Jérôme 5 Lévis-Lauzon 1

Vendredi, 18 février
Limoilou vs St-Laurent, 19h30
Laflèche vs John-Abbott, 20h10

HOCKEY SENIOR

Ligue senior provinciale AA

	Pj	G	P	Dp	Df	Bp	Bc	Pts
Louiseville	24	16	5	1	2	113	92	35
St-Jean	25	15	9	1	0	136	106	31
Cornwall	25	15	10	0	0	112	97	30
Soulanges	20	12	6	1	1	81	77	26
St-Tite	25	10	13	2	0	112	132	22
St-Boniface	23	7	15	1	0	99	131	15

Vendredi, 11 février
St-Boniface 4 St-Tite 8
Cornwall 3 St-Jean 8
Louiseville 7 Soulanges 3

Samedi, 12 février
St-Boniface 3 Cornwall 4

Dimanche, 13 février
St-Jean 7 St-Tite 8

Vendredi, 18 février
Soulanges vs St-Jean, 20h
St-Boniface vs Louiseville, 20h30

Samedi, 19 février
Soulanges vs Cornwall, 19h30

Les compteurs

	B	A	Pts
C. Labonté, St-Bo.	15	37	52
D. Lamoureux, Cwl	22	22	44
A. Rodrigue, St-Bo.	19	25	44
C. Montgomery, CWL	22	20	42
M. Roy, Loui	18	24	42
P. Deraspe, CWL	14	28	42
D. Leblond, StJ	20	20	40
F. Dufour, STJ	17	21	38
U. Bouthillier, StB	18	19	37
C. Daigle, Loui	18	19	37
F. Leroux, St-Jean	19	16	35

Les gardiens

	Pj	Mj	Bc	Moy
B. Thibert, SLG	13	718	41	3.42
T. Veary, St-J	8	383	23	3.60
M. Bradette, StJ	10	561	35	3.74
D. Plouffe, Lsv	11	643	41	3.83

Ligue centrale senior AA du Québec
Classement final

Division Est

	Pj	V	D	Dp	Df	Pp	Pc	Pts
Montmagny	34	27	7	0	0	198	88	54
La Pocatière	34	19	13	0	2	138	118	40
Lévis	34	16	13	4	1	133	143	37
Riv-du-Loup	34	9	23	2	0	109	187	20
Trois-Pistoles	34	7	22	4	1	102	188	19
Division Ouest								
Shawinigan	34	24	8	1	1	178	135	50
Ste-Marie	34	21	11	1	1	148	130	44
Lotbinière	34	21	12	0	1	172	149	43
Donnacona	34	14	15	3	2	111	120	33
Charlevoix	34	12	18	2	2	117	156	28

Dimanche, 13 février
Lévis 6 Rivière-du-Loup 4
Charlevoix 2 Donnacona 8
Lotbinière 2 Montmagny 5

Vendredi, 18 février
Début des séries éliminatoires

Les compteurs

	B	A	Pts
Y. Bergeron, Sha	16	42	58
M. Chouinard, StM	22	34	56
D. J.-Tancrède, Sha	19	37	56
S. Gosselin, Lotb	26	29	55
M. Lachance, Poc	27	26	53
J. Tremblay, Sha	27	25	52
F. Vermette, Lot	22	29	51
K. Arsenault, Mont	24	27	51
G. Loranger, Sha	24	27	51
É. Côté, Mon	22	27	49

Les gardiens

	Pj	Bc	Bl	Moy
R. Bergeron, Poca	25	62	0	3.03
P. Jomphe, Montm	11	28	0	3.05
D. Lachance, Cha	24	36	0	3.45

Ligue senior AA
Classement 2004-2005

	Pj	G	P	Dp	Pp	Pc	Pts
Jonquière	32	27	4	1	170	100	55
La Baie/Chicou.	33	19	11	3	179	167	41
Roberval	31	19	11	1	143	130	39
Loups La Tuque	33	15	17	1	148	155	31
Forestville	34	14	18	2	158	161	30
Métabetchouan	30	10	16	4	140	160	24
Chibougamau	31	8	19	4	98	163	20

Vendredi, 11 février
La Baie/Chicoutimi 5 La Tuque 3

Samedi, 12 février
La Tuque 7 La Baie/Chicoutimi 5

Dimanche, 13 février
La Tuque 1 Jonquière 5

HOCKEY UNIVERSITAIRE

Hockey universitaire masculin

Section Est

	Pj	G	P	N	Dp	Bp	Bc	Pts
McGill	22	16	5	1	0	82	49	33
UQTR	22	14	4	3	1	92	56	32
Concordia	23	14	7	1	1	103	74	30
Ottawa	21	11	7	2	1	92	68	25
Section Centre-Est								
Toronto	22	10	11	1	0	78	78	21
R.M.C.	22	7	10	0	5	67	101	19
Queen's	22	8	13	0	1	64	91	17
Ryerson	22	0	22	0	0	40	148	0
Section Centre-Ouest								
York	22	10	6	5	1	70	62	26
Laurier	22	11	9	2	0	72	81	24
Guelph	22	7	10	4	1	67	89	19
Brock	22	6	14	1	1	75	91	14
Section Ouest								
Lakehead	22	15	6	1	0	103	55	31
Western	22	15	6	0	1	98	65	31
Waterloo	22	12	8	2	0	73	60	26
Windsor	22	7	9	3	3	69	77	20

Samedi, 12 février
UQTR 3 Ryerson 1
Concordia 4 Toronto 2
McGill 3 Queen's 2 (P)
York 3 Windsor 3

Dimanche, 13 février
McGill 4 RMC 1
Concordia 6 Ryerson 3

Jeudi, 17 février
York vs Guelph, 19h30

Vendredi, 18 février
Ottawa vs UQTR, 19h30
Western vs Lakehead, 19h30
Queen's vs Toronto, 19h30
Windsor vs Waterloo, 19h30

HOCKEY - JR AAA

Ligue de hockey junior AAA du Québec
Classement 2004-2005

Section Sherwood

	Mj	G	P	N	DP	Bp	Bc	Pts
C. Champlain	45	22	22	0	1	181	159	45
Coaticook	44	16	20	3	5	188	186	40
C. Laflèche	44	16	26	0	2	152	218	34
C. St-Lawrence	44	6	35	0	3	150	260	15
Section Drolet								
c-Saint-Jérôme	43	31	10	1	1	176	143	64
C. Joliette	45	26	16	1	2	206	179	55
Terrebonne	44	21	18	2	3	167	167	47
Saint-Eustache	43	19	23	0	1	161	209	39
Section Inglasco								
Kahnawake	43	28	12	0	3	214	165	59
Vaudreuil	45	26	13	1	5	202	176	58
Valleyfield	42	25	13	2	2	207	158	54
Longueuil	44	24	15	2	3	188	154	53
Lachine	42	18	21	0	3	190	208	39

c - champion de section.

Dimanche 13 février
Saint-Eustache 1 Vaudreuil 8
Col. Laflèche 2 Kahnawake 5
Cégep Joliette 7 Terrebonne 3

Mardi 15 février
Kahnawake à Vaudreuil, 19h30.
Terrebonne à Saint-Jérôme, 19h30.

Mercredi 16 février
Lachine à Coaticook, 19h30.

Jeudi 17 février
Saint-Jérôme à Valleyfield, 19h30.

Vendredi 18 février
Valleyfield au Col. Champlain, 19h30.
Terrebonne à Kahnawake, 19h45.
Lachine à Longueuil, 20h00.
Coaticook au Col. Laflèche, 20h10.

BASKET-BALL NBA

Association nationale
Association de l'Est

Section Atlantique

	V	D	Moy	Dif
Boston	26	26	.500	-
Philadelphie	26	26	.500	-
New Jersey	22	29	.431	3½
Toronto	21	31	.404	5
New York	20	32	.385	6
Section Sud-Est				
Miami	39	14	.736	-
Washington	30	21	.588	8
Orlando	27	24	.529	11
Atlanta	10	39	.204	27
Charlotte	10	39	.204	27
Section Centrale				
Detroit	31	19	.620	-
Cleveland	29	20	.592	1½
Chicago	24	23	.511	5½
Indiana	24	26	.480	7
Milwaukee	20	29	.408	10½
Association de l'Ouest				
Section Sud-Ouest				
San Antonio	40	12	.769	-
Dallas	33	16	.673	5½
Houston	31	21	.596	9
Memphis	30	22	.577	10
La N.-Orléans	11	41	.212	29
Section Nord-Ouest				
Seattle	35	14	.714	-
Minnesota	25	27	.481	11½
Denver	23	28	.451	13
Portland	21	29	.420	14½
Utah	17	33	.340	18½
Section Pacifique				
Phoenix	40	12	.769	-
Sacramento	33	18	.647	6½
L.A. Lakers	25	24	.510	13½
L.A. Clippers	23	28	.451	16½
Golden State	14	37	.275	25½

Dimanche 13 février
Toronto 109 L.A. Clippers 106
Chicago 87 Minnesota 83
Cleveland 103 L.A. Lakers 89
Indiana 76 Memphis 73
Miami 96 San Antonio 92
New Jersey 94 Denver 79
New York 102 Charlotte 99
Orlando 97 La Nouvelle-Orléans 94
Sacramento 104 Boston 100
Dallas 95 Seattle 92
Houston 81 Portland 80
Phoenix 106 Golden State 102 (P)

Lundi 14 février
Philadelphie 106 New York 105
Portland 80 Charlotte 77
Detroit 107 Milwaukee 83
La Nouvelle-Orléans 98 Washington 96
Utah à Phoenix, 21h00.

Mardi 15 février
L.A. Clippers à Orlando, 19h00.
Denver à Atlanta, 19h30.
New Jersey au Minnesota, 20h00.
Washington à Houston, 20h30.
Sacramento à Chicago, 20h30.
Utah à L.A. Lakers, 22h30.
Dallas à Golden State, 22h30.

Mercredi 16 février
Atlanta à Cleveland, 19h00.
Portland en Indiana, 19h00.
Detroit à Philadelphie, 19h00.
Denver à Charlotte, 19h00.
Chicago à Toronto, 19h00.
Memphis à Boston, 19h00.
Sacramento au New Jersey, 19h30.
L.A. Clippers à Miami, 19h30.
Milwaukee à New York, 19h30.
San Antonio à La N-Orléans, 21h00.
Golden State à Seattle, 22h00.

SKI DE FOND - COUPE LA MAURICIE

Coupe de La Maurice Le Yéti
Club de ski Le Sillon
Samedi 12 février 2005

	Temps
Jeannot Lapin Masculin (4-5 ans) - 600m	
Plourde-Couture Félix, Mauriski	0:03:42
Flageol Jérémy, Le Yéti	0:04:48
Jeannot Lapin Féminin (4-5 ans) - 600m	
Morel Mélina, Le Yéti	0:04:36
Morle Naomi, Le Yéti	0:05:47
Atomes Masculin (6-7 ans) - 1km	
Flageol Aantony, Le Yéti	8:28:00
Loubert Alex, Ind	15:04:00
Atomes Féminin (6-7 ans) - 1km	
Plourde-Couture Marika, Mauriski	7:59:00
Dufresne Audrey-Anne, Le Yéti	8:29:00
Pee-wee Masculin (8-9 ans) - 1,9km	
Paquin Simon, Ind	0:12:43
Pee-wee Féminin (8-9 ans) - 1,9km	
Poisson Marie-Ève, Mauriski	0:10:12
Dufresne Alice, Le Yéti,	0:10:46
Laliberté Christine, Ind	0:11:47
Naud Rose-Marie, Le Yéti, 0:12:01	
Lavoie-Trudeau Jeanne, Mauriski	0:12:40
Mini-midget Masculin (10-11 ans) - 3,2km	
Darchen Hubert, Le Yéti	0:14:21
Hince Vincent, Eskibof	0:14:24
Bergeron-Ouellet M.-André, Le Yéti	0:16:34
Mini-midget Féminin (10-11 ans) - 3,2km	
Landry Béatrice, Le Yéti	0:15:38
Bourassa Chloé, Le Yéti	0:15:56
Poirier-Dumaine Miriam, Le Yéti	0:21:17
Midget Masculin (12-13 ans) - 3,2km	
Lavoie-Trudeau Étienne, Skielite	0:12:40
Hince Micolas, Skibof	0:13:00
Bergeron Jérome, Skibof	0:14:13
Midget Féminin (12-13 ans) - 3,2km	
Brodeur Sarah-Maude, Le Yéti	0:14:25
Dufresne Laurence, Le Yéti	0:17:04
Laliberté Jocelyne, Ind	0:18:15
Juvénile Masculin (14-15 ans) - 6,4km	
Paquette Anthony, Le Yéti	0:31:00
Juvénile Féminin (14-15 ans) - 6,4km	
Gélinas Virginie, Le Yéti	0:28:02
Laliberté Marianne, Ind	0:31:06
Junior B Homme (16-17 ans) - 9,1km	
Gélinas Samuel, Ind	0:38:06
Junior B Femme (16-17 ans) - 9,1km	
L'Heureux Maryse, Skielite	0:37:25
Junior A Homme (18-19 ans) - 9,1km	
Bordeleau Gabriel, Ind	0:43:23
Senior Homme (20-29 ans) - 12,1km	
Bordeleau Olivier, Ind	0:50:12
Gélinas Stéphane, Le Yéti	0:50:52
Maître 1 Homme (30-39 ans) - 12,1km	
Parent Pierre, Ind	0:48:10
Birière Martin, Skimau	0:51:27
Maître 2 Homme (40-49 ans) - 12,1km	
Poisson Alain, Mauriski	0:43:27
Hince Jacques, Skibof	0:45:05
Darchen René, Ind	0:48:39
L'Heureux Richard, Skielite	0:57:32
Bilodeau Pierre, Jetbleu	1:00:56
Trudeau François, Skielite	1:01:08
Melançon Pierre-Simon, Ind	1:10:06
Simard Ghislain, Ind	1:15:58
Maître 3 homme (50-59 ans) - 12,1km	
Sylvain Daniel, Skimau	0:44:49
Gélinas Réjean, Skimau	0:56:51
Couture Alain, Skimau	1:01:24
Maître 4 Homme (60-69 ans) - 12,1km	
Duchesne Jean-Claude, Skimau	0:53:22
Senior Femme (20-29 ans) - 9,1km	
Francoeur Julie, Skimau	0:44:50
Maître 1 Femme (30-39 ans) - 9,1km	
Thivierge Claudine, Ind	0:53:00
Maître 2 Femme (40-49 ans) - 9,1km	
Houle Line, Le Yéti	0:53:14
Maître 3 Femme (50-59 ans) - 9,1km	
Tremblay Johanne, Skimau	0:58:26
Déry Jocelyne, Ind	1:00:35
Lafontaine Denise, Ind	1:09:45

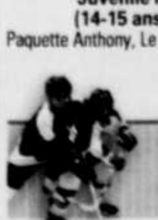

Tournois hockey mineur

Tournoi midget de Trois-Rivières-Ouest
Mardi, 15 février
A: Titans de St-Louis-de-France vs Montagnards de Repentigny, 18h
A: Trois-Rivières vs Mariniers Sorel-Tracy, 19h30
CC: Sénateurs de Bellechasse vs Olympiens de Repentigny, 21h

Tournoi Novice de Shawinigan-Sud
Lundi, 14 février
B: Olympiens-2 Shawinigan-Sud 0 Guépards Nicolet 4
B: St-Marc Déli Shawinigan 0 Éperviers Trois-Rivières 5
Mardi, 15 février
B: Titans St-Louis-de-France vs Castors Normandie, 18h
B: Xtrême Grand-Mère vs Olympiens-1 Shawinigan-Sud, 19h10

HOCKEY - LAH

É. du monde 5
É. canadienne 4 (F)

Première période
1. Equipe canadienne, Wellwood (Cammalleri, Hamhuis) 7:09
2. Equipe canadienne, **Ouellet** (**Gamache, Bergeron**) 12:50
3. Equipe canadienne, **Perrin** (Sharp, Staal) 15:57 (dn)
4. Equipe canadienne, Bourque (**Bergeron, Ouellet**) 17:46

Pénalité - Spezza Equipe can. 14:15.

Deuxième période
5. Equipe du reste du monde, Plekanec (Svitov, Holmqvist) 3:34
6. Equipe du reste du monde, Hilbert (Kesler, Darby) 6:38
7. Equipe du reste du monde, Bochenski (Parisé, Ehrhoff) 8:33

Pénalité - Aucune.

Troisième période
8. Equipe du reste du monde, Koivu (Salmelainen) 9:42

Pénalité - Aucune.

Fusillade
(Equipe du reste du monde remporte la fusillade par le score de 3-0)
Equipe canadienne (0) - Spezza, Wellwood et Kobasew n'ont pas marqué; **Equipe du reste du monde (3)** - Parisé, Plekanec et Hilbert ont tous déjoué le gardien **Garon**.

Tirs au but

E. canadienne	14	6	6-26	
E. du monde	11	20	13-44	

Gardiens - Equipe canadienne: LaBarbera (11-11), MacDonald (à 0:00 de la 2e période) (20-17), **Garon (à 0:00 de la 3e période) (P,13-12)**; Equipe du reste du monde: Lehtonen (14-10), Niittymaki (à 0:00 de la 2e période) (6-6), Miller (à 0:00 de la 3e période) (G,6-6).

Avantages numériques - Equipe canadienne: 0-0; Equipe du reste du monde: 0-1.

Arbitre - Terry Koharski. **Juges de lignes** - John Costello et Luke Gavin.
Assistance - 9916.

LES MARQUEURS EN DATE DE LUNDI

	B	P	Pts
Spezza, Bing	23	51	74
Cammalleri, Mch	30	40	70
Gamache, Mil	**22**	**45**	**67**
Wellwood, StJ	25	37	62
Hilbert, Pro	27	32	59
Ling, StJ	20	39	59
Sarno, Mba	11	45	56
Lehoux, Mch	**23**	**31**	**54**

SPORT SCOLAIRE

Tournoi de soccer
Dimanche, 12 février
Bbenjamin féminin
Jean-Nicolet 0 Les Pionners 1
Ru Rocher 3 Les Seigneuries 0
Les Pionniers 1 Les Estacades 5
Du Rocher 1 Jean-Nicolet 1
La Découerte 1 Les Seigneuries 2
Keranna 3 Les Pionniers 0
Jean-Nicolet 0 Les Estacades 8
Keranna 7 La Découverte 2

Basket-ball scolaire
Lundi, 14 février
JFA: Jean-Nicolet 63 L'Escale 9
BFAA: Du Rocher 34 Des Pionniers 37
BMAA: Val-Mauricie 35 Des Pionniers 28

HIPPODROME TROIS-RIVIÈRES

LES INSCRITS A TROIS-RIVIERES

MARDI, 15 FÉVRIER

PREMIERE COURSE
TROT - $2,100
1 Poochie Pownall — P. Berube
2 Cypress Crown — G. Auclair
3 Glory B Hole — A. Rivard
4 Gretels Lavec — S. Pouliot
5 Spring Flare — L. Dube
6 Fire Wood — S. Brosseau
7 Knowin Owen — M. Boucher
8 Crown Image — A. Corbin
9 Tulipsandanose — D. Audet
elig1 Fire N Spice — C. Girard

DEUXIEME COURSE
AMBLE - $1,800
1 Power Strip — C. Girard
2 Last Fern — D. Pilon
3 Usonofagun — M. Charron
4 Oxford Angus — S. Bardier
5 G L Quasimodo — A. Champagne
6 R A Patrol — R. Allard
7 Freddy Motoring — S. Pouliot
8 Praline Mongil — M. Boucher
9 Hamilton Dream — P. Berube
elig1 M G Batailleur — C. Girard

TROISIEME COURSE
AMBLE - $1,900
1 Captain Basie — S. Lacaille
2 Kibo — P. Berube
3 Matthews Boy — M. Charron
4 Ironstone Bingo — S. Pouliot
5 Bullvons Pacific — J. Beausoleil
6 Dexters Image — D. Pilon
7 Shenandoah — S. Brosseau
8 Peter Pich — J. Gagnon
9 Kassy Motoring — C. Girard
elig1 Sonia Idlam — D. Pilon

QUATRIEME COURSE
AMBLE - $1,600
1 Misty Pass — A. Corbin
2 Actuel Stena — J. Gagnon
3 Nina — S. Lacaille
4 Triple Time Freddy — J. Lord
5 Bold Arrival — N. Beaudoin
6 Kats Angel — S. Brosseau
7 Vif Argent — S. Pouliot
8 Undersky Aztec — C. Girard
9 Tyler Eugene — R. Langlois
elig1 Lueur Matinale — P. Berube

CINQUIEME COURSE
AMBLE - $2,100
1 Odette Angus — A. Corbin
2 Paty Bois Joly — P. Berube
3 Rocket Powder — J. Gendron
4 Dynamitstick Bocly — S. Pouliot
5 Pegaze Popette — A. Rivard
6 Daisy Motoring — C. Girard
7 M L Black Boy — S. Brosseau
8 Lady Picasso — M. Charron
9 Tamir Kim — M. Boucher
elig1 Ligne Verte — A. Rivard

SIXIEME COURSE
AMBLE - $2,200
1 Rucksin — A. Corbin
2 Greystone Duncan — A. Champagne
3 Le Maitre Magique — S. Lacaille
4 Alejandro — J. Gendron
5 Orariki N — S. Pouliot
6 Newport Angus — S. Brosseau
7 Gasson Lane N — M. Charron
8 National Angus — P. Berube
9 Macho G F — G. Fortin

SEPTIEME COURSE
AMBLE - $1,700
1 Lincoln Drummond — S. Lacaille
2 Electric Fantasy — J. Gendron
3 Carolina — M. Boucher
4 Township Milky Way — D. Audet
5 Rocket Commander — A. Champagne
6 Its You Not Youz — S. Pouliot
7 Phylwar — D. Pilon
8 Als Ambition — B. Provencher
9 Magic Finish — A. Corbin
elig1 Impanetrable — D. Mainguy

HUITIEME COURSE
AMBLE - $2,400
1 Survivor Touch — D. Pilon
2 D M Big Chief — G. Chabot
3 Ivys Dragon — M. Charron
4 Arianes Baby — C. Girard
5 Shes An Obsession — A. Corbin
6 Demo Cam — J. Gendron
7 Lep Arsen — S. Brosseau
8 C Lulu Titrich — P. Richer
9 Survivor Dear — N. Beaudoin

NEUVIEME COURSE
AMBLE - $2,800
1 Tiger Moth N — A. Charel
2 Power Pac — P. Berube
3 Mary Zona — J. Gendron
4 Oo Seven — D. Pilon
5 Son Of A Dream — P. Laroche
6 Soft Note — S. Lacaille
7 The Phenom — S. Brosseau
8 Canbec Attraction — S. Pouliot
9 Aimce Ocean Breeze — M. Charron

DIXIEME COURSE
AMBLE - $1,900
1 Canaco Montreuil — C. Girard
2 Tamir Kodiak — M. Charron
3 Gesgapegiag — D. Pilon
4 Nuke It Out — J. Gendron
5 Takeover Junior — S. Lacaille
6 Canaco Kaiser — P. Berube
7 Wind River — S. Pouliot
8 Canaco Matt — G. Fortin
9 Foxinthe Henhouse — S. Brosseau
elig1 On The Top Again — C. Girard

SURVOL DU WEEK-END

BASKET-BALL
Le STR s'impose

Le Séminaire Saint-Joseph tenait en fin de semaine son tournoi de basket-ball benjamin AA féminin et c'est sa propre équipe qui a mis la main sur la bannière. L'équipe dirigée par Michel Cormier et Caroline Paquin a remporté ses quatre parties de la fin de semaine pour signer une troisième victoire cette saison en tournoi en cinq participations

«Nous avons vraiment une belle gang de joueuses dans l'équipe. Toutes les filles sont situées en secondaire un. En neuf parties cette saison dans notre ligue, nous n'avons pas encore subi la défaite. Pour un entraîneur, c'est toujours agréable de coacher ce genre d'équipe», a fait savoir Cormier au terme du tournoi. Avant ce tournoi, la formation féminine du STR avait remporté le tournoi pré-saison des Diablos et celui des Compagnons-de-Cartier. Au niveau offensif, la jeune Marie-Pier Bastarache a une fois de plus été dominante pour la formation du Vert et Or.

FUTSAL
Facile pour le FC Trois-Rivières

L'équipe senior de futsal de Trois-Rivières a facilement remporté le championnat provincial en fin de semaine à Grand-Mère lui donnant ainsi accès au championnat canadien qui aura lieu du 18 au 20 mars à Waterloo. Le FC Trois-Rivières a d'abord remporté la demi-finale contre la formation de Granby avant de prendre facilement la mesure de Victoriaville 12-3 lors de la finale. D'ailleurs, Trois-Rivières et Victoriaville représenteront le Québec à Toronto lors du championnat canadien auquel va participer deux autres formations de l'Ontario. Il s'agira d'une troisième participation consécutive au championnat canadien pour la troupe de Juan Montecinos qui a d'ailleurs remporté les grands honneurs en 2003.

HOCKEY FÉMININ
Trois représentantes du Titan au match des étoiles

Trois porte-couleurs de la formation féminine de hockey du Collège Laflèche ont été invitées à prendre part au match des étoiles de la Ligue collégial AA qui aura lieu samedi prochain contre l'Avalanche de Québec. Il s'agit de la défenseure Sophie Doyon et des attaquantes Marie-Jo Gaudet et Franceska Perron. Il y aura un concours d'habilités avant la partie qui sera disputée au Mont Saint-Antoine de Montréal.

PATINAGE DE VITESSE
La relève s'affirme

La relève s'affirme en patinage de vitesse courte piste en Mauricie. En fin de semaine, lors d'une compétition régionale à Drummondville, les jeunes protégés de l'entraîneure Josée Bédard ont connu de bons résultats. La petite Léonie Carpentier, qui n'a que 5 ans, a terminé 2e, alors que son frère Samuel prenait la quatrième place, tout comme Christophe Proulx. Quant à eux, Érika Désilets, Maude Beaumier-Robitaille et son frère Maxime en ont profité pour améliorer leurs meilleurs temps.

PATINAGE SYNCHRONISÉ
L'argent pour les Magistralles

Les deux équipes des Magistralles qui participaient aux Championnats de patinage synchronisé de l'Est du Canada, en fin de semaine à Laval, ont connu de bons résultats. En catégorie Novice, les 15 représentantes de la région ont en effet remporté la médaille d'argent, à la fois au Défi de l'Est et au Championnats provinciaux, s'assurant ainsi de leur participation au championnat canadien, du 24 au 27 février prochains à Sarnia, en Ontario. Quant à elles, les filles de catégorie pré-novice ont pris le 9e rang de la compétition, parmi les 18 formations présentes.

NOUVEAUX LOCAUX DE LA SOCIÉTÉ PROTECTRICE DES ANIMAUX DE LA MAURICIE

L'exécutif donne un mandat pour des plans préliminaires

LOUISE PLANTE
Trois-Rivières

Le comité exécutif de la ville de Trois-Rivières s'apprêtait, hier, à remettre un mandat préliminaire à la firme d'architecte Beaudry & Palato experts-conseils, dans le dossier de la construction des nouveaux locaux de la Société protectrice des animaux de la Mauricie.

Le maire Yves Lévesque a précisé que parallèlement à cette démarche, des discussions avaient lieu avec le ministère des Transports afin qu'il cède à la Ville un terrain situé à l'intersection des autoroutes 40 et 55, près du parc industriel, pour la construction de l'immeuble. La ministre Julie Boulet a été approchée en ce sens.

Le maire ne cache pas qu'il désire aller en appel d'offres le plus rapidement possible dans ce dossier afin de pouvoir commencer les travaux de construction dès ce printemps pour une ouverture cet automne.

«J'ai visité les locaux à nouveau et ça n'a pas de bon sens. Les employés étaient un peu déprimés. On espère pouvoir présenter les plans préliminaires au conseil lors d'une réunion du mois de mars», a-t-il confié.

Cette nouvelle réjouit en effet les gens de la Société protectrice des animaux qui, par ailleurs, ont reçu la visite de représentants de la Commission santé et sécurité au travail de même que d'une hygiéniste en milieu de travail qui ont procédé à des prélèvements sur place. On sait que la vétusté des locaux de la SPAM a fait l'objet récemment d'une nouvelle dénonciation de la part d'un des membres du conseil d'administration.

M. Serge Marquis, directeur général de la SPAM, a confié attendre les résultats d'analyse d'ici la fin du mois. Mais d'ici là, les employés de la SPAM ne restent pas les bras croisés et se préparent à répondre à toutes les questions que pourra leur poser l'architecte pour préparer les plans préliminaires du futur refuge d'animaux. On compte par ailleurs visiter deux autres refuges soit à Gatineau et en Montérégie afin de s'inspirer des meilleurs idées. Enfin, l'architecte sera aussi invité à prendre connaissance de certains plans élaborés par des firmes américaines spécialisées dans la construction de refuges pour animaux. Ce que l'on cherche surtout à éviter, c'est de devoir dans quelques années réaménager ou agrandir les locaux qui seront construits dans les prochains mois.

«On veut une construction qui soit performante pour plusieurs années, précise M. Marquis, et conforme aux nouvelles normes de santé et bien-être des animaux que Québec vient d'adopter. La situation devient de plus en plus urgente, car nous recevons de plus en plus d'animaux. Les chats en particulier prolifèrent. Nous devons même parfois refuser des animaux parce que tous nos espaces sont pleins ou que nous avons des animaux en isolement.»

M. Marquis note par ailleurs que les employés de la SPAM ont aussi bien hâte de pouvoir jouer leur véritable rôle qui n'est pas seulement de recueillir les animaux sans maître mais aussi de faire de l'éducation et de la sensibilisation auprès du public, que ce soit pour la stérilisation ou le port de la médaille de la SPAM par leur animal de compagnie.

Entre-temps, les administrateurs de la SPAM doivent aussi présenter un budget prouvant la capacité de l'organisme à payer son futur loyer à la Ville. Cette dernière sera le maître-d'oeuvre du futur chantier évalué à 800 000 $ environ.●

PHOTO: SYLVAIN MAYER

Agathe Gauthier et Cécile Mcdonald, de Montréal, avaient sorti leurs chaises pour mieux profiter du temps doux lors du premier week-end de février.

Des pourvoyeurs fatigués!

La saison de pêche aux poissons des chenaux est terminée

MARIE-JOSÉE MONTMINY
Sainte-Anne-de-la-Pérade

Hier, la plupart des pourvoyeurs de la rivière Sainte-Anne s'affairaient à retirer leurs cabanes de sur la glace. «Ils ont les traits tirés! Il était temps que la saison finisse, pour eux», décrivait la directrice générale de l'Association des pourvoyeurs de la rivière Sainte-Anne, Isabelle Durette. C'est le frasil qui a donné du fil à retordre aux entrepreneurs qui recevaient les pêcheurs dans leurs installations.

Les conditions climatiques ont favorisé la formation de frasil, que les pourvoyeurs devaient constamment dégager des trous de pêche. Mais la pêche, elle, a été bonne. Il a mordu, le poulamon! «Ça a été une excellente année pour la pêche», se réjouit Isabelle Durette. Si on a accueilli quelque 20 000 visiteurs de moins que prévu, ceux-ci en ont eu pour leur argent en ce qui concerne les prises.

La combinaison de différents facteurs a limité à 80 000 le nombre de visiteurs reçus à Sainte-Anne-de-la-Pérade pour cette 66e saison de pêche aux petits poissons des chenaux, alors qu'on espérait en recevoir un peu plus de 100 000. Comme à toutes les années, la température peut expliquer d'une façon ou d'une autre les fluctuations de l'achalandage.

Mais cette année, au moins, ce n'est pas un retard du «vrai hiver» bien glacial qui a repoussé l'ouverture de la saison, comme en 2003-2004. On avait donc accueilli 75 000 visiteurs l'an dernier, alors qu'en 2002-2003, 135 000 personnes avaient foulé le sol glacé du village de pêche au poulamon.

Cette année, aussi, les inondations à Saint-Raymond-de-Portneuf ont un peu nui à Sainte-Anne-de-la-Pérade en début de saison. Certaines personnes, inquiètes que ce soit la même rivière qui coule aux deux endroits, ont annulé leurs réservations. Enfin, les pertes d'aide financière ont réduit les budgets de publicité, ce qui n'aide évidemment pas à stimuler la fréquentation.

La dernière fin de semaine d'activité sur la rivière Sainte-Anne à la hauteur de Sainte-Anne-de-la-Pérade aura ressemblé à celles des éditions passées. L'achalandage a été qualifié de bon, même si les pourvoyeurs n'ont pas affiché complet.●

Progère construction poursuit Trois-Rivières pour 358 000 $

LOUISE PLANTE
Trois-Rivières

Progère construction, la compagnie qui effectue actuellement les travaux de rénovation à l'hôtel de ville de Trois-Rivières, vient d'intenter une poursuite en dommages et intérêts de 357 595 $ contre la Ville, devant la Cour supérieure du district de Trois-Rivières.

M. Marc Blais, président de Progère construction, a expliqué que le différend tourne autour de l'interprétation des documents d'appel d'offres de la Ville, à savoir s'ils incluaient les taxes ou non. La compagnie prétend que non et la Ville que oui.

M. Blais explique que le malentendu est apparu au moment de l'ouverture des soumissions, où il devenait évident, vu la différence des coûts, que les deux parties s'étaient mal comprises au départ. M. Blais plaide par ailleurs qu'il a demandé la permission de se retirer, ce que la Ville a refusé. Il ajoute qu'on aurait pu lui permettre de rajuster son prix, en tenant compte des taxes cette fois, puisque de toutes façons, même avec les taxes, il aurait été le plus bas soumissionnaire.

«Mais le maire et son chef de cabinet nous ont répondu que les documents étaient clairs et que pour eux, il n'y avait pas d'autres interprétations, d'où notre action en dommages et intérêts.»

Il reviendra maintenant à la cour de déterminer s'il y avait effectivement ambiguïté dans les documents d'appel d'offres de la Ville.

À ce sujet, le comité exécutif devait embaucher, hier, le cabinet Bélanger Sauvé, pour représenter les intérêts de la Ville.

Un chantier plein de surprises

On pourra dire que ce qui devait être de simples travaux de rénovation à l'hôtel de ville, est devenu un dossier qui n'en finit plus de réserver des surprises.

En décembre dernier, plusieurs conseillers ont en effet demandé des éclaircissements au sujet du dépassement important des coûts des travaux actuellement en cours, entre autres au chapitre des honoraires d'architectes et d'ingénieurs.

On se souviendra qu'il s'agissait de verser 150 124 $ à M. Michel Pellerin, au lieu de 74 766 $ dans le cadre de la réfection des murs et de la terrasse de l'hôtel de ville et 235 878 $ au lieu de 71 142 $ aux Consultants René Gervais, dans le même dossier.

C'est que les travaux initialement estimés à 2,5 millions $ par le plan triennal ont finalement atteint 5 millions $. On a donc poursuivi les travaux avec les firmes déjà présentes au dossier, comme c'est l'usage.●

Un coup de pouce au Bas-Saint-François

Pour l'aider à régler le problème de son urgent besoin de médecins

MARCEL AUBRY
Pierreville

Tout indique que la région du Bas-de-Saint-François pourra recevoir un coup de pouce du ministère de la Santé et des Services sociaux (MSSS) relativement à la pénurie de médecins qui existe dans ce secteur de la MRC Nicolet-Yamaska. On se rappellera que la Corporation du Bas-Saint-François avait lancé un véritable appel au secours, le mois dernier, en invoquant un urgent besoin de médecins sur son territoire.

Ce cri de détresse manifesté par les gens du milieu a eu des échos puisque dans une lettre datée du 28 janvier dernier, le chef du Département régional de médecine générale (DRMG) à l'Agence de développement de réseaux locaux, de services de santé et de services sociaux, le Dr Benoit Gervais, recommande d'octroyer un forfait d'accessibilité au secteur du Bas-Saint-François, comme c'est le cas pour Fortierville, afin de l'aider à supporter son service de santé.

Le médecin qui répond aux critères a droit au versement, en un seul paiement, d'un forfait d'accessibilité au montant de 20 000 $, à condition qu'il s'engage à pratiquer de façon régulière et significative (60% de sa pratique totale dans le cadre du régime d'assurance maladie) pour une période continue de 24 mois sur son nouveau territoire.

Dans sa lettre adressée au Dr Sonia Marceau du Centre national Médecin-Québec à Québec, le Dr Benoit Gervais mentionne que depuis plusieurs années, les municipalités environnantes de Pierreville n'ont pas été en mesure de remplacer leurs médecins partis à la retraite ou décédés.

«Pierreville est devenue «un pôle» en service de santé grâce à la clinique médicale. En devant accueillir les gens des municipalités environnantes, la clinique est devenue engorgée et les deux médecins en place sont incapables de suffire à la tâche et ne peuvent reprendre de nouveaux patients», explique le chef du DRMG, en expliquant qu'il croit, au même titre que les représentants des collectivités du Bas-Saint-François, que l'octroi d'un forfait d'accessibilité pourrait certes faciliter l'installation d'un nouveau médecin dans ce secteur.

Le plus faible au Québec

De son côté, la présidente-directrice générale de l'Agence régionale, Mme Michèle Laroche, rappelle que le taux régional d'accessibilité aux services médicaux sur le territoire desservi par cette agence est le plus faible au Québec. «Aussi, la situation que vous dénoncez se vit à la grandeur de la Mauricie et du Centre-du-Québec», écrit Mme Laroche au coordonnateur au développement de la Corporation de développement du Bas-Saint-François, Simon Allaire, en réponse à sa lettre du 11 janvier.

Mme Laroche mentionne que diverses mesures incitatives ont été mises en place au cours des dernières années pour assurer à la population du territoire régional une accessibilité comparable à celle de l'ensemble du Québec.

Elle ajoute du même souffle qu'en ce qui a trait à la situation spécifique du Bas-Saint-François, l'Agence est disponible pour une rencontre qui permettra d'échanger sur ces modalités de répartition et d'installation de médecins, ainsi que sur les ententes convenues entre le ministère et les fédérations des médecins.●

Palmarès des carrières 2005

Septembre éditeur

Participez au concours Palmarès des carrières 2005
www.1ermars.monemploi.com

Indice : toutpourreussir.com

Éducatrice à l'enfance

« Je l'aimais, ma bobette mauve! J'veux pas qu'elle aille dans le fleuve, les requins vont la manger! » Le désarroi de la petite de quatre ans est réel. À la suite d'un petit accident, sa petite culotte a disparu dans la toilette. Denise Martel, éducatrice au CPE « Le petit monde » du Collège Ahuntsic, tente de la consoler. « Les petits malheurs de nos enfants, ça fait partie de notre quotidien. Heureusement, les grands bonheurs sont bien plus nombreux! »

Un rôle de soutien aux parents

Denise Martel exerce son métier depuis 22 ans et est toujours aussi passionnée. « Il faut aimer les enfants, c'est certain. Mais il faut aussi faire preuve d'ouverture d'esprit et être disponible. Surtout, on doit accepter les enfants tels qu'ils sont et bâtir là-dessus. Après tout, notre rôle est de les amener avec succès vers la maternelle. » Diplômée du Collège Marie-Victorin en 1982, elle a vu la profession évoluer et changer. « Avant, nous étions perçues comme des gardiennes qui étaient là pour surveiller les enfants. Aujourd'hui, nous jouons un rôle concret et indispensable dans leur éducation. » Avec l'expérience, elle réalise qu'elle joue aussi un rôle important auprès des parents. « Notre CPE accueille plusieurs enfants d'étudiantes à la tête d'une famille monoparentale qui doivent aussi travailler à temps partiel. Elles se sentent souvent débordées et doutent d'être de bonnes mères. J'aime les rassurer, leur donner des trucs, les valoriser. Ça aussi, ça compte dans la vie de nos tout-petits! »

«Nous jouons un rôle important auprès des enfants mais aussi des parents.»

Non à la routine

Depuis la mise en place du réseau des centres de la petite enfance, les éducatrices doivent suivre un programme éducatif qui initie les enfants au programme de la maternelle. « Ce programme nous laisse beaucoup de souplesse pour nous adapter aux enfants. C'est ce qui me plaît. Chaque journée est différente. » L'éducatrice peut ainsi laisser libre cours à sa créativité et à sa spontanéité pour organiser les activités de la journée. Par une magnifique journée d'automne, par exemple, elle sortira avec les enfants ramasser des feuilles pour réaliser un bricolage.

De meilleures conditions

Certes, la profession d'éducatrice a encore besoin d'une plus grande reconnaissance sociale. « Les conditions s'améliorent. Nous avons un nouveau régime de retraite depuis deux ans. Les jeunes qui entrent dans le milieu vont en profiter. » Par ailleurs, Denise souhaite qu'un plus grand nombre d'hommes choisissent ce métier. « Les enfants, surtout les petits garçons, ont besoin de modèles masculins. C'est important pour leur évolution. Comme éducateurs, les hommes ont une approche différente, complémentaire à celle des femmes. Les jeux qu'ils organisent sont souvent plus axés sur la motricité. »

Emploi, Solidarité sociale et Famille
Québec

Ce texte est tiré du Palmarès des carrières 2005, réalisé dans le cadre de l'Opération 1er mars.

Offert chez Renaud-Bray et dans toute librairie.

En collaboration avec : toutpourreussir.com
Québec

Et la participation de : Le Nouvelliste
Fédération des cégeps
Librairie Renaud-Bray

3214277

Pour connaître les programmes de formation liés à cette profession, les établissements qui les offrent et plusieurs statistiques, consultez le Palmarès des carrières 2005 ou visitez le site www.monemploi.com.

Vous pouvez également consulter un professionnel de l'orientation, de l'information scolaire et professionnelle ou de l'éducation au choix de carrière.

BÉCANCOUR

Pierre Duplessis souhaite une lutte à la mairie

Ce serait une bonne façon, selon lui, d'augmenter l'intérêt pour la prochaine campagne électorale

MARCEL AUBRY
Bécancour

L'ex-conseiller du secteur Bécancour, Pierre Duplessis, a profité de la dernière assemblée du conseil municipal pour dire publiquement que, dans l'intérêt de la Ville de Bécancour, il souhaitait qu'un opposant se présente contre l'actuel maire, Maurice Richard, à la mairie de cette ville.

M. Duplessis a expliqué qu'il formulait ce souhait dans le but de voir augmenter l'intérêt et la participation des citoyens à l'occasion de la prochaine campagne électorale qui doit mener au scrutin municipal du 6 novembre 2005.

Selon lui, si le maire Richard avait un opposant au siège de la mairie, il y a fort à parier que les citoyens s'intéresseraient davantage à la lutte électorale, non seulement au siège de la mairie, mais aussi à ceux des conseillers.

Depuis les élections de l'automne 2003, M. Duplessis a souvent déploré le peu de participation des citoyens, en 2003, à l'élection des membres du conseil municipal. Ce taux avait été de 35 % dans l'ensemble des six secteurs de la ville et en deçà de 50 % dans chacun de ces secteurs.

À plusieurs reprises également, M. Duplessis a enjoint le conseil de prendre des mesures pour susciter l'intérêt des électeurs lors de la prochaine campagne électorale et faire en sorte que ceux-ci puissent alors être mieux informés sur la chose municipale et les divers candidats qui se feront la lutte.

Le maire Richard a toujours dit que ce n'était pas le rôle de la Ville de prendre de telles initiatives. Il a par ailleurs commenté le souhait exprimé par le conseiller Duplessis en citant de mémoire une phrase de l'ancien premier ministre de Grande-Bretagne, Winston Churchill, qui disait: «Je sais que je suis plein de défauts. Il s'agit juste d'en trouver un meilleur.»

À la veille des fêtes, un citoyen de Bécancour, qui est aussi un habitué des séances du conseil municipal, avait mentionné qu'il aimerait bien voir arriver du sang neuf à la mairie après un aussi long règne (en deux temps) du maire Richard dans cette fonction. «Le problème, avait-il confié, c'est qu'il n'est pas facile de trouver une personne disponible qui aurait des chances raisonnables de le battre lors des prochaines élections.»

Faisant par ailleurs référence à la décision du maire Richard d'annoncer officiellement sa candidature à la mairie, lors du dernier souper des autorités de la Chambre de commerce de Bécancour, un des membres de l'assistance a demandé s'il était possible de savoir qui, des membres actuels du conseil ou de l'assemblée, avait l'intention de se porter candidat aux prochaines élections. Ce sur quoi le maire a répondu que la réponse à cette question était laissée à la discrétion de chacun et qu'il y avait aussi une question de stratégie qui pouvait entrer en ligne de compte.

Mario Gagné sera candidat

Après avoir pris le sujet en délibéré, le conseiller Mario Gagné du secteur Précieux-Sang, a déclaré un peu plus tard dans la soirée que si la tendance se maintenait, il serait effectivement candidat aux prochaines élections. M. Gagné écoule actuellement son deuxième mandat comme conseiller, ayant été élu une première fois en 1999, et réélu en 2003. ●

L'Association des concessionnaires Pontiac-Buick-GMC du Québec suggère aux consommateurs de lire ce qui suit. Offres d'une durée limitée, réservées aux particuliers, s'appliquant aux modèles neufs 2005 suivants : Rendezvous (4BK26/R7A), Terraza (4U12216/1SA), Rainier (4T15506/1SA) et Allure (4WF19/R7A). Les modèles illustrés comprennent certaines caractéristiques offertes en option à un coût additionnel. Conditionnel à l'approbation de crédit de GMAC. Les frais liés à l'inscription au Registre des droits personnels et réels mobiliers et droits sont en sus et payables à la livraison. *À la location, paiements mensuels basés sur un bail de 48 mois avec versement initial ou échange équivalent, tel qu'indiqué ci-dessus. À la location, transport et préparation inclus. Immatriculation, assurance et taxes en sus. Frais de 12 ¢ du km après 80 000 km. Première mensualité exigible à la livraison. †Taux de financement à l'achat de 0 % pour un terme de 36 mois (Rendezvous : 48 mois) sur approbation de crédit de GMAC. ▼Sécurité 5 étoiles pour le conducteur et le passager avant lors des tests d'impacts latéraux. Essais effectués par la National Highway Traffic Safety Administration (NHTSA) des É.-U. sur les modèles Rainier 2005. ▼Sécurité 5 étoiles pour le conducteur et le passager avant lors des tests d'impacts frontaux. Essais effectués par la National Highway Traffic Safety Administration (NHTSA) des É.-U. sur les modèles Allure 2005. **Contrat de service requis. Pour obtenir plus de détails et de renseignements au sujet d'OnStar, appelez au 1 800 667-8277, informez-vous auprès de votre concessionnaire ou consultez le site www.onstarcanada.com. Ces offres sont exclusives et ne peuvent être combinées avec aucune autre offre ni aucun autre programme incitatif d'achat ou de location, à l'exception des programmes de La Carte GM et de GM Mobilité. Le concessionnaire peut louer à un prix moindre. Une commande ou un échange entre concessionnaires peut être requis. **Renseignez-vous chez votre concessionnaire participant, au 1 800 463-7483 ou visitez www.gmcanada.com.**

4005295

MASKINONGÉ

Le parc industriel plus au nord

MARTIN LAFRENIÈRE
Maskinongé

S'il n'en tenait qu'à Fabien Deschênes, le parc industriel de Maskinongé serait relocalisé sur les terrains de l'ancienne porcherie Porc Royal afin de transformer le parc actuel en zone résidentielle.

Le parc industriel de Maskinongé est disponible aux entreprises depuis deux ans. Aucune compagnie n'est encore installée dans ce parc de 32 arpents. Mais le maire de Maskinongé souhaite que les futures entreprises maskinongeoises s'installent plutôt dans le rang Beauséjour, au nord de la municipalité.

«Les terrains de Porc Royal, c'est grand. On a 54 arpents et seulement 15 arpents sont cultivables. Il y a le courant 550, le gaz naturel est rendu et cette zone est à 300 mètres du périmètre urbain. Ça pourrait servir à la municipalité pour y placer le parc industriel», a expliqué hier M. Deschênes.

Des discussions en ce sens ont eu lieu en janvier avec un représentant de la Commission de la protection du territoire agricole du Québec. Selon M. Deschênes, il semble avoir une possibilité.

«Il faut transformer le zonage pour pouvoir permettre l'arrivée d'entreprises. Et si ça marche, j'aimerais récupérer le parc industriel qu'on a présentement pour le développement résidentiel.»

Il faut dire que le parc actuel pourrait accueillir entre 125 et 150 terrains. Étant donné que ces terrains appartiennent à la municipalité, cette dernière toucherait les revenus tirés de la vente et les recettes provenant des taxes municipales.

«Le parc a 32 arpents, mais on en perd la moitié avec la zone de protection pour les résidants de la rue Saint-Luc et de la rue Saint-Laurent, a ajouté le maire Deschênes. Si on pouvait faire du développement résidentiel, on pourrait vendre tous les terrains. Les services d'eau et d'aqueduc sont déjà rendus, il y a des rues principales qui sont faites. Et on a de la demande. En 2004, il y a eu 14 constructions neuves à Maskinongé. Depuis le début de l'année, on a déjà reçu cinq ou six demandes pour des permis de construction.»

Maire de l'ancien village de Maskinongé de 1993 à 2001, et réélu maire de la municipalité fusionnée en 2001, M. Deschênes terminera sa carrière politique en novembre prochain. Il aimerait bien réussir à relocaliser le parc industriel avant son départ. ●

martin.lafreniere@lenouvelliste.qc.ca

Mauricie
CENTRE-DU-QUÉBEC
LEADER DE L'INFORMATION RÉGIONALE Le Nouvelliste CYBERPRESSE.CA

Jusqu'où peut-on émettre de mauvaises odeurs?

Les plaidoiries entendues hier dans la cause contre Compostage Mauricie

Trois-Rivières

BRIGITTE TRAHAN

Jusqu'à quel point une entreprise de compostage industrielle peut-elle émettre des odeurs nauséabondes en toute impunité? Où s'arrêtent les droits de l'entreprise et où commencent ceux des citoyens? Voilà la question que le juge Robert Legris aura à trancher, au cours des prochains jours, après avoir entendu, hier, les plaidoiries dans le procès qui oppose la municipalité de Saint-Luc-de-Vincennes à l'entreprise Compostage Mauricie installée sur son territoire depuis 1995.

Ces activités de compostage, rappelons-le, ont fait l'objet de plaintes à cause des odeurs nauséabondes qui s'en dégagent. Le 10 juillet 2003, l'entreprise a même reçu un avis d'infraction du ministère de l'Environnement portant sur le non-respect de ses engagements relativement aux odeurs.

L'issue de la requête en injonction interlocutoire intentée par la municipalité est difficile à prévoir puisqu'il n'existe présentement aucun règlement sur les normes d'émissions d'odeurs pour les sites de compostage au Québec.

Comme l'a fait valoir aujourd'hui l'avocat de Compostage Mauricie, Me Yvan Biron, associé chez Levery, de Billy, Compostage Mauricie a obtenu un certificat d'autorisation en bonne et due forme du ministère de l'Environnement, c'est-à-dire une autorisation du ministre lui-même pour mener à bien ses activités de compostage. Au début, l'entreprise prévoyait composter de l'herbe, des feuilles mortes et des résidus de pâtes et papiers.

Le 14 février 2001, Compostage Mauricie a toutefois reçu un certificat pour «poursuivre la fabrication de compost à partir de nouveaux intrants organiques (...)', ce qui lui permettait du même coup d'élargir ses opérations.

Parmi les nouveaux intrants qui ont alors été introduits, on compte des boues d'abattoirs, des boues solides ou liquides résiduaires provenant des systèmes de traitement des eaux usées, des procédés industriels des trappes à graisse, des produits commerciaux et des produits institutionnels ou commerciaux, notamment les boues municipales.

Ce que veut l'avocat de la municipalité, Me Claude Jean de la firme Tremblay Bois Mignault Lemay, c'est de faire cesser l'arrivée sur le site de ces nouveaux intrants malodorants.

Toutefois, comme le rappelle Me Biron, le juge ne pourra limiter la portée du certificat d'autorisation qui parle «d'intrants organiques» (donc de tout ce qui peut se décomposer, incluant les boues d'abattage). «Pour cela, il faudrait prouver que l'administration qui l'a émis est fautive», plaide-t-il.

Pour Me Jean, toutefois, la question est d'obliger le titulaire du certificat d'autorisation à respecter les conditions de ce certificat, ce que Compostage Mauricie ne semble pas avoir fait puisqu'elle a écopé d'un avis d'infraction, le 10 juillet 2003, pour ne pas avoir respecté ces conditions. À ce chapitre, toutefois, Me Biron plaide que l'entreprise était tenue par ce certificat de faire tout ce qui est en son pouvoir pour contrôler les odeurs, «ce qui a été fait», selon lui.

Un débat de fond

Le propriétaire unique de Compostage Mauricie, M. René Schreiber de Trois-Rivières, explique que la situation du compostage au Québec dépasse de loin le débat qui se déroule présentement entre lui et la municipalité de Saint-Luc-de-Vincennes. M. Schreiber rappelle que deux autres entreprises de compostage ont été contraintes à fermer leurs portes au Québec, récemment, à cause des mauvaises odeurs.

Il estime que tout l'argent qui est dépensé actuellement en frais d'avocats pour faire fermer ces entreprises devrait plutôt être injecté pour améliorer les technologies de compostage et diminuer les odeurs.

De toute façon, rappelle-t-il, il faudra tôt ou tard se mettre sérieusement au compostage, au Québec, puisque le ministère de l'Environnement imposera de plus en plus de recyclage et de récupération afin de diminuer les arrivages dans les lieux d'enfouissement sanitaire.

D'ailleurs, la Régie de gestion des matières résiduelles de la Mauricie entend éventuellement instaurer un système à trois voies grâce auquel tous les résidus organiques compostables domestiques (feuilles mortes, restes de table, rognures de gazon, végétaux, etc...) devront être mis de côté dans un bac spécialement conçu et envoyés au compostage.

Toutefois, un tel système ne serait pas en vigueur au Québec avant 2008. D'ici là, des entreprises comme Compostage Mauricie doivent, pour faire leurs frais, s'occuper de matières compostables industrielles.

D'autre part, comme l'explique M. Schreiber, toutes ces matières seront envoyées, à partir du printemps, dans un tout nouveau centre de compostage actuellement en construction à Saint-Pie-de-Bagot. Les matières organiques qui arriveront à Saint-Luc-de-Vincennes seront donc pré-compostées et les odeurs s'en trouveront diminuées de 75 %, dit-il.●

Le procès de Billy Taillefer s'ouvre à Trois-Rivières

Il est accusé du meurtre d'une adolescente en 1990

CLAUDE SAVARY
Trois-Rivières

C'est par le dépôt de diverses requêtes que s'est ouvert, hier, au palais de justice de Trois-Rivières, le procès de Billy Taillefer, un individu originaire de Senneterre en Abitibi, qui doit répondre du meurtre de Sandra Gaudet, une jeune fille de 14 ans dont le corps a été découvert le 10 mars 1990 à proximité d'un chemin forestier de cette région. Le cadavre était partiellement enseveli sous la neige.

L'enquête policière qui a suivi avait conduit à l'arrestation et à la mise en accusation de deux jeunes individus, Hugues Duguay et Billy Taillefer. Au terme d'un procès, en février 1991, les deux étaient condamnés à la prison à perpétuité sans possibilité de libération avant 25 ans. Duguay et Taillefer ont clamé leur innocence tout au long du procès mais au terme de 14 jours de délibérations, les jurés rendaient un verdict de culpabilité.

Dans les années qui ont suivi, ils ont fait appel du verdict et de la sentence mais sans succès. Jusqu'à ce que la commission Poitras, chargée d'enquêter en 1999 sur les méthodes de travail des policiers de la SQ, soit sensibilisée au dossier par les familles des accusés. Le rapport qui devait en découler a finalement amené une réouverture de l'affaire. La Cour suprême a accepté d'entendre l'appel de Duguay et Taillefer et en décembre 2003, à l'unanimité, les juges cassaient les sentences rendues 13 ans auparavant. Hugues Duguay a été libéré de toute accusation alors que Billy Taillefer se voyait offrir un nouveau procès.

PHOTO: SYLVAIN MAYER

Billy Taillefer

L'affaire aurait dû s'instruire à Val d'Or mais la forte médiatisation du dossier à l'époque a donné lieu à un changement de venue. C'est à Trois-Rivières qu'on a transporté ce procès.

Dès le début de l'audience, hier, Me Johanne Saint-Gelais et Me Anne-Marie Lanctôt, les procureures de Billy Taillefer ont déposé plusieurs requêtes (dont on ne peut dévoiler la nature en raison d'une ordonnance de non-publication). Cela fera en sorte que les discussions en droit pourraient vraisemblablement durer un mois puisque le procureur de la couronne, Me Jacques Mercier, devra répliquer aux demandes de la défense. Selon le sort que réservera le juge Claude Gagnon de la cour supérieure aux motions présentées, le choix des jurés et le procès comme tel pourraient ne se faire que l'automne prochain. Quant à Billy Taillefer, il prenait place parmi les spectateurs présent aux discussions mais il était dans salle.●

Roy, Métivier, Roberge
SYNDICS

Si vos problèmes financiers sont des ÉNIGMES...
Nous pouvons les résoudre
Consultez-nous...

Yves Lemaire, Administrateur | Sylvie G. LaBarre, CIRP, Syndic | Jacques Roy, CA, CIRP, Syndic

Obsédés par l'état de vos finances, vous avez avantage à consulter des professionnels. L'équipe ROY, MÉTIVIER, ROBERGE, SYNDICS, dispense une gamme complète de services en matière d'insolvabilité, tels que faillites, propositions de consommateur, propositions concordataires, redressement financier et fiscal.

N'attendez pas qu'il soit trop tard et de commettre des gestes irréparables, prenez le temps de consulter de vrais professionnels établis depuis plusieurs années qui prendront le temps de bien vous écouter, sans porter de jugement.

Confidentialité et professionnalisme assurés.

VOUS MÉRITEZ *D'Y VOIR CLAIR*

Rendez-vous le soir sur demande

CONSULTATION GRATUITE
379-3585

Sans frais : 1 800 567-2504 (région 819)
Télécopieur : (819) 758-2158
Courriel : rmrvicto@rdl.ca

1240, rue Royale, bureau 412, Trois-Rivières
747, 5e Rue, Shawinigan
450, boul. Bois-Francs Nord, Victoriaville

QUÉBEC - VICTORIAVILLE - TROIS-RIVIÈRES - SHAWINIGAN - BEAUCE
RIVIÈRE-DU-LOUP - DRUMMONDVILLE - CHICOUTIMI - THETFORD MINES

3213851

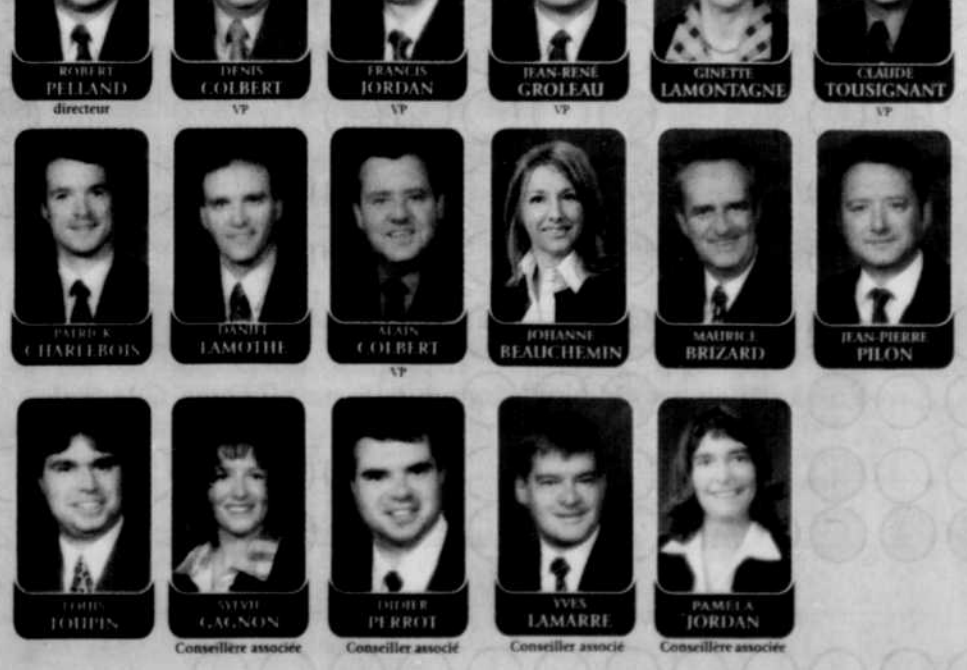

3224541

POUR VOTRE
REER PENSEZ SÉCURITÉ
ET RENDEMENT

5 % 100% garanti par les gouvernements*

RENDEMENT ANNUEL COMPOSÉ

MONTANT INVESTI	VALEUR À ÉCHÉANCE	DATE	TAUX
10 000 $	14 841 $	6 février 2014	4,50 %
10 000 $	18 850 $	15 février 2018	5 %

* Coupons détachés d'obligations gouvernementales. Autres échéances disponibles. Taux sujets à changement.

RBC Dominion valeurs mobilières

25, rue des Forges
Trois-Rivières
Téléphone 379.3600
Sans frais 1.800.567.7996
Internet www.rbcinvestissements.com

RBC Dominion valeurs mobilières inc. et la Banque Royale du Canada sont des entités juridiques distinctes et affiliées. Les conseillers en placement sont des employés de RBC Dominion valeurs mobilières inc., membre FCPE. MC Marque de commerce de la Banque Royale du Canada. Utilisée sous licence © Copyright 2001. Tous droit réservés.

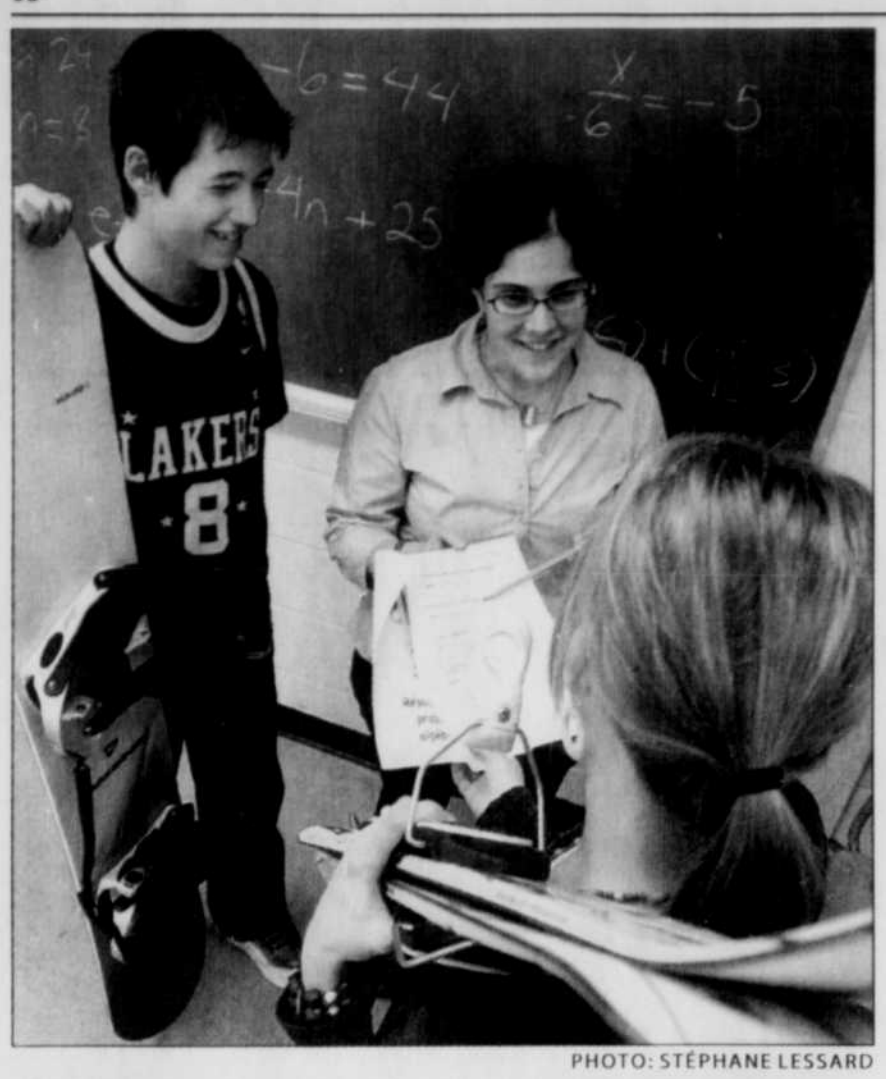

PHOTO: STÉPHANE LESSARD

En attendant d'aller dévaler les pentes du centre de ski Vallée du Parc, Loïc Dupuis et Jessie Gélinas écoutent attentivement les explications de Claudia Lavergne (au centre), une monitrice de niveau collégial recrutée pour le Blitz Mathématiques.

3a + b - c = ski pour tout le monde!

«Blitz Mathématiques» à l'école secondaire Paul-Le Jeune

ISABELLE LÉGARÉ
Saint-Tite

Première, l'autre jour, à l'école secondaire Paul-Le Jeune, à Saint-Tite, alors que pratiquement tous les élèves de 3e secondaire ont été gardés en «retenue»! Pas moins de soixante minutes de révision intense sur l'algèbre attendaient quelque 70 filles et garçons après les heures de classe.

Dans les faits, ils s'étaient eux-mêmes inscrits à cette activité pédagogique spéciale. Il faut savoir que ces ados de 15 ans n'avaient rien fait de répréhensible. À vrai dire, une soirée de ski venait récompenser leurs efforts.

Intitulée le «Blitz Mathématiques», ce forfait jumelant algèbre et sortie sportive est une idée des enseignants de mathématiques du niveau, Francis Saint-Arnaud et Denis Bourassa, avec la complicité du directeur adjoint de l'institution, Yves Dessureault.

L'activité s'inscrit dans le programme *Agir autrement* du ministère de l'Éducation. Près de 200 écoles, dont Paul-Le Jeune, accueillant le plus d'élèves issus de milieux défavorisés, se partagent annuellement une subvention qui vise à mettre en place des projets qui favorisent le goût de l'école et la réussite éducative.

Ainsi, à Paul-Le Jeune comme dans toutes les écoles secondaires, l'algèbre n'a pas nécessairement la cote dans le coeur des ados. C'est justement dans le but d'améliorer leur perception souvent négative face à ce mode de raisonnement que les profs de mathématiques ont décidé de leur montrer qu'il est possible d'avoir un équilibre entre l'école et les loisirs.

Deux heures après avoir enfilé une série d'équations dans lesquelles s'entremêlent variables et constantes, les jeunes ont eu la possibilité d'aller faire du ski ou de la planche à neige, gratuitement, à la station Vallée du Parc.

Divisés dans quatre classes, les participants à cette activité étaient supervisés par des élèves plus âgés, y compris par des anciens de l'école qui poursuivent aujourd'hui leurs études au cégep.

M. Bourassa mentionne que plusieurs objectifs, autres qu'académiques, étaient visés par cette activité. En plus d'améliorer la compréhension des quatre opérations algébriques, ce Blitz Mathématiques permet selon lui d'inculquer une rigueur entre les devoirs et les bons résultats scolaires.

Aussi, une bonne soirée de ski après deux heures de formules tisse certainement des liens entre élèves et enseignants. ●

Appelez
et vous recevrez :

1 800 463-5229

REER Obligations à taux fixe
1 000 $ placés maintenant vaudront 1 568 $* dans dix ans. Garanti.

Termes	1 an	2 ans	3 ans	4 ans	5 ans	6 ans	7 ans	8 ans	9 ans	10 ans
Taux annuels (%)	2,00	2,35	2,75	3,20	3,45	3,75	3,95	4,20	4,35	4,50

Les taux annoncés peuvent varier en fonction des conditions du marché.

BONI DE 1% la première année pour les nouveaux fonds REER.

Téléphonez-nous du lundi au vendredi, de 8 h à 20 h, et les samedis de février, de 10 h à 16 h.
www.epq.gouv.qc.ca

Épargne Placements Québec

4005242

* Ce montant tient compte du boni de 1% la première année pour les nouveaux fonds REER et des intérêts composés.

Plus de 100 000 $ remis à des organismes

LOUISE PLANTE
Trois-Rivières

Lors de sa dernière séance, le conseil municipal de Trois-Rivières a remis une série de subventions totalisant plus de 100 000 $ et renouvelé des ententes avec une quinzaine d'organismes jeunesse et autres pour l'année 2005.

La part du lion, 23 240 $, est revenue à la Maison de jeunes Le Chakado, qui offre aux adolescents des services éducatifs et communautaires adaptés à leurs besoins.

La Maison de jeunes Le Transit, dont le mandat est similaire, a reçu pour sa part 8300 $ tandis que le Comité liaison adolescents-parents acceptait 11 500 $. De leur côté, Travailleurs de rue information, prévention, sensibilisation du Rivage, se voyait remettre 6000 $, Point de rue, 7500 $, la Fête de la famille de Trois-Rivières-Ouest, 15 800 $, l'Association régionale de loisirs pour personnes handicapées de la Mauricie, 6450 $, le District scout de la Mauricie, 6100 $, l'Association du hockey mineur du Cap-de-la-Madeleine, 5969 $, l'Association du hockey mineur de Trois-Rivières-Ouest, 5753 $, la Commission jeunesse du hockey mineur de Saint-Louis-de-France, 8714 $, l'Association trifluvienne de soccer, 5327 $, le Soccer juvénile de Cap-de-la-Madeleine, 5818 $, L'association de baseball de Trois-Rivières, 7820 $ et le Club de canotage du Cap-de-la-Madeleine, 9135 $. ●

Vins et fromages pour Espoir de vie

Trois-Rivières (PVD)

Une dégustation de vins et fromages se tiendra le vendredi 18 février au Musée québécois de la Culture populaire au profite de l'Association «Espoir de Vie». L'association, qui est présentement en campagne de financement, tient différentes activités sur plusieurs volets durant cette campagne.

Le coût du billet pour cette activité est de 80 $ et il est possible de se les procurer en téléphonant au 373-8931.

L'objectif d'«Espoir de Vie» est d'aider matériellement et financièrement les personnes traitées en oncologie ou en radiothérapie afin qu'ils puissent demeurer à leur domicile le plus longtemps possible, dans un environnement familial entourées des leurs. Peu importe l'âge de la personne malade, «Espoir de Vie» s'emploie à faire le prêt de chaises roulantes, marchettes, lits d'hôpital, etc. ●

Je lis mon Nouvelliste
et je me fais «dorloter»

À chaque semaine, gagnez un **forfait «Sublime»** chez AMERISPA
www.amerispa.ca

Valeur 300$

Le forfait sublime comprend :
- Massage aromathérapie
- Exfoliation marine
- Enveloppement aux algues
- Soins du visage
- Pressothérapie et pause santé

Du 17 janvier au 9 avril 2005

Le Nouvelliste — CONCOURS «JE LIS MON NOUVELLISTE ET JE ME FAIS DORLOTER» — AMERISPA

Faites parvenir à : **Je lis «mon Nouvelliste»** c.p. 515, trois-Rivières, G9A 5H5

NOM : _____

ADRESSE : _____

VILLE : _____ CODE POSTAL : _____

TÉLÉPHONE : _____

Vous pouvez aussi déposer vos coupons de participation dans la boîte de concours au Nouvelliste
Le tirage hebdomadaire est effectué le mercredi à 14 h dans l'entrée du Nouvelliste.

Économie

LAPRESSEAFFAIRES.COM

S&P/TSX	S&P/TSX VENTURE	$ CAN	DOW JONES	S&P 500	NASDAQ	OR
9585,22 ▲ +26,72	1888,15 ▲ +0,72	81,05 ▲ +0,18	10791,13 ▼ -4,88	1206,14 ▲ +0,84	2082,91 ▲ +6,25	425,80 ▲ +5,30

LEADER DE L'INFORMATION RÉGIONALE Le Nouvelliste CYBERPRESSE.CA

Bois Pelli inaugure ses nouvelles installations

L'entreprise vient d'investir 1,5 million $ dans le secteur Shawinigan-Sud et s'ouvre au marché asiatique

Shawinigan

MARTIN FRANCOEUR

L'entreprise Bois Pelli International vient d'inaugurer ses nouvelles installations dans le parc industriel du secteur Shawinigan-Sud. Au total, environ 1,5 million $ a été investi pour les nouveaux aménagements et le démarrage de l'usine de production de bois solide. Plus que jamais, l'entreprise spécialisée dans la première transformation du bois est prête à se lancer à l'assaut des marchés asiatiques.

Bois Pelli est d'ailleurs née d'une alliance entre Ébénisterie Pelletier et l'homme d'affaires chinois Zhang Yong, président de Shanxi Ruichang Technology Group. Ce partenariat facilite évidemment l'ouverture de portes pour l'exportation et l'implantation de l'entreprise dans l'Empire du Milieu. Déjà, Bois Pelli International a ouvert un bureau à Shanghai lors de la plus récente mission économique shawiniganaise en Chine.

Cette fois, ce sont les activités locales qui pourront débuter. Le projet de Bois Pelli International consistait à agrandir un entrepôt, à installer une chaîne automatisée de lattage et d'empilage de pièces de bois, et à aménager une nouvelle cellule de séchage.

PHOTO: SYLVAIN MAYER

Zhang Yong et Roland Pelletier sont les deux partenaires d'affaires de Bois Pelli International. L'entreprise, qui vient de prendre de l'expansion dans le secteur Shawinigan-Sud, développe de plus en plus l'exportation vers les marchés asiatiques.

La chaîne automatisée sert à latter des pièces de bois et à les empiler pour les préparer au séchage, qui s'effectue dans les unités situées à l'extérieur de la bâtisse. Les planches ainsi traitées sont disponibles pour des entreprises de transformation, dont Industrie Pelletier. Les deux tiers de la production sont cependant destinés aux marchés chinois et japonais. Les planches sont principalement destinées à la fabrication de meubles, de revêtements de plancher, et de moulures.

Bois Pelli International traite principalement des essences comme l'érable, le cerisier, le chêne rouge et le chêne blanc.

Histoire de consolider son positionnement sur les marchés asiatiques, Bois Pelli International vient de signer une entente de distribution avec l'entreprise Shanghai Naucratis Technology. «Il y a des bonnes percées à prévoir en Chine et au Japon. C'est pour ça qu'on a décidé de s'associer avec Naucratis», explique Roland Pelletier.

Celui-ci mentionne que les activités de Bois Pelli International sur les marchés asiatiques représentent tout un défi et qu'il faut y mettre le temps et les efforts nécessaires. «Un succès dépend beaucoup de la relation de confiance qu'on peut établir avec nos partenaires d'affaires», note M. Pelletier.

Le démarrage des activités de Bois Pelli et l'agrandissement des installations de Shawinigan ont été rendues possibles grâce à un investissement total de 1,5 million $. Le gouvernement du Québec a versé une contribution financière de 175 832 $, soit 105 832 $ provenant du Programme de soutien aux projets économiques, administré par le ministère du Développement économique et régional et de la Recherche. L'autre 70 000 $ vient du Programme des immigrants investisseurs pour l'aide aux entreprises, géré par Investissement Québec.

La ministre déléguée aux Transports et ministre responsable de la Mauricie, Julie Boulet, était d'ailleurs présente à l'inauguration, hier. «La croissance de la Chine sur l'échiquier mondial crée de nombreuses occasions d'affaires, notamment pour les secteurs d'excellence du Québec. Le gouvernement du Québec a d'ailleurs fait de ce marché une priorité et c'est pour cette raison qu'il consacre des efforts importants pour appuyer les entreprises qui veulent percer ce marché», a-t-elle mentionné.

En présence de son partenaire chinois, M. Pelletier s'est dit heureux de pouvoir compter sur l'aide de Québec pour réaliser cette percée sur les marchés asiatiques. Il a expliqué que d'autres projets étaient dans la mire de l'entreprise pour les mois à venir.●

Un petit vin de cerises du jardin avec ça?

Grand-Saint-Esprit

Une patinoire, des chevaux, un grand traîneau pour charrier le bois de chauffage et faire des balades, des poules, des chats, de vieux arbres, des lapins, un chien, quatre grands jardins, de grands espaces pour courir ou jouer au badminton et une plantation d'arbres fruitiers à partir desquels Yvan Beauchemin et sa conjointe, Marie-Agnès Freulon, concoctent un petit vin de cerises à se jeter par terre. Voilà à quoi ressemble la ferme familiale des Beauchemin à Grand-Saint-Esprit.

Dans l'étable, une cinquantaine de vaches nourries d'aliments produits à la ferme sans pesticides ou engrais chimiques donnent un lait riche qui apporte 80 % des revenus familiaux.

Cette production, c'est une centaine d'heures de travail que M. Beauchemin partage avec un autre homme qu'il appelle avec considération son «partenaire de travail.» Mais Yvan Beauchemin estime qu'il doit travailler pour vivre et non vivre pour travailler.

Certes, les heures sont longues à la ferme mais le couple tient à avoir du temps pour profiter de la vie avec ses quatre enfants de 11 à 17 ans. «Le but de la vie, c'est de s'épanouir, pas de faire de l'argent», plaide M. Beauchemin qui représente la sixième génération sur cette terre.

En devenant propriétaire unique de la ferme familiale, au début des années 1990, Yvan Beauchemin a pris la résolution ferme de sortir sa production de l'industrialisation et d'opter pour un mode de production biologique sans certification. Il a aussi réussi à liquider toutes les dettes de l'entreprise qui sont le lot actuellement de la très grande majorité des fermes au Québec. «Des dettes, c'est comme un joug que tu portes toujours sur les épaules. C'est lourd à la fin», plaide-t-il. «Tu as l'impression de toujours marcher à contre-courant», renchérit sa conjointe.

Pourtant, le couple aurait pu contracter encore plus de dettes et grossir davantage pour faire plus d'argent. «Mais c'est un choix. De toute façon, qu'est-ce que ça donne de faire plus d'argent si tu as plus de dettes à payer? Ça revient au même», plaide Agnès Freulon.

Ce choix permet à la famille de miser sur une meilleure qualité de vie. «Nous sommes des enragés de plein air», raconte M. Beauchemin qui est ornithologue amateur depuis sa plus tendre enfance. En été, la famille aime bien faire des balades sur le lac Saint-Pierre à bord d'un catamaran. En hiver, le ski de fond sur les terres familiales prend la relève. Le reste du temps est consacré à des travaux variés sur la ferme. Ils commencent avec l'érablière puis les semis occupent le printemps, les récoltes l'été et le bois de chauffage l'automne.

PHOTO: STÉPHANE LESSARD

M. Yvan Beauchemin est un mordu d'écologie et sa passion se reflète dans la façon de gérer sa ferme.

Yvan Beauchemin cultive ses 140 arpents de terres selon des principes biologiques. En lisant les bons bouquins et surtout, en côtoyant des experts en la matière comme les Jean Richard ou Hans Buchelli, il a réussi à comprendre les grands principes d'une agriculture productive sans pesticides et sans engrais chimiques.

Ce n'est pas seulement par les techniques de travail du sol qu'il réussit à améliorer la nature qui l'entoure sur sa ferme. Yves Beauchemin porte un soin jaloux aux corridors forestiers qui longent le fleuve dans son secteur et qui permettent à la faune de migrer d'un secteur à l'autre. «J'ai acheté des lots forestiers pour qu'ils restent en forêt», dit celui qui dispose aujourd'hui de 240 arpents de boisés. «C'est ma façon de respecter les accords de Kyoto», explique-t-il. «C'est dans notre cour d'abord que ça se passe.»

Il a aussi installé sur ses terres des perchoirs spéciaux pour permettre aux oiseaux de proie de visiter son secteur et de contrôler ainsi la vermine. Très intéressé par la sauvegarde de la biodiversité, M. Beauchemin conserve chez lui une race de poules en voie de disparition, la Plymouth Rock et fait partie d'un organisme dont l'objectif est de sauvegarder les chevaux canadiens qui sont eux aussi menacés de disparition.

M. Beauchemin participe avec enthousiasme aux travaux d'amélioration de la qualité de l'eau du bassin de la rivière Marguerite. Il souhaite même installer une tour d'observation pour le public sur ses terres afin de partager sa passion pour le paysage qui l'entoure.

Et ce souci de la nature va jusque dans l'assiette, chez les Beauchemin. Agnès Freulon cultive chez elle la plupart des produits qui nourriront sa famille tout l'hiver. Elle empote, congèle, sèche et entrepose elle-même tous ses légumes qu'elle produit en respectant de son mieux les principes de la biodynamie. «Et rien ne se perd ici. Les restes de légumes vont aux poules qui s'en régalent et donnent de bons oeufs en échange. Le fumier des vaches engraisse les terres qui produisent à leur tour les légumes mais aussi le foin qui sert à nourrir les chevaux.

...Un petit verre de vin de cerises du jardin avec ça?●

Sheila Fraser dépose son rapport

Ottawa (PC)

La femme qui a révélé l'an dernier le scandale du programme fédéral de commandites tourne son attention, aujourd'hui, vers les sociétés de la Couronne, les baux des aéroports, l'aide internationale ainsi que les fondations de recherche, entre autres choses.

Le dernier rapport de la vérificatrice générale du Canada, Sheila Fraser, portant sur les dépenses et la gestion des ressources du gouvernement est en effet prêt à être déposé à la Chambre des communes.

Ce rapport ne devrait pas avoir un impact aussi explosif que celui de l'année dernière. Néanmoins, toute nouvelle est susceptible d'être une mauvaise nouvelle pour le gouvernement minoritaire du premier ministre Paul Martin.

Dans le document, comportant huit chapitres, Mme Fraser se penche sur certains problèmes ayant pour la première fois fait surface alors que Jean Chrétien était encore premier ministre. Parmi ces questions:

- les arrangements financiers relatifs au transfert des plus importants aéroports du pays à des administrations locales, par le ministère fédéral des Transports;

- les contrats accordés par l'Agence canadienne de développement international (ACDI);

- les pratiques de gouvernance des sociétés d'Etat;

- la reddition de comptes des fondations financées par le gouvernement fédéral.

Mme Fraser s'attarde aussi à la question de la sécurité des technologies de l'information, présentant une évaluation des progrès réalisés par le gouvernement dans ce domaine depuis 2002.

La réglementation des centrales nucléaires fait également l'objet d'un chapitre.●

Le sport à son meilleur
AVEC ROBERT MARTIN STEVE TURCOTTE PATRICK CHAUVETTE SERGE L'HEUREUX
surveillez le cahier Les Sports
Le Nouvelliste

LOCAUX À LOUER
COMMERCIAUX ET INDUSTRIELS
www.dupontimmobilier.com
DUPONT
COURTIER IMMOBILIER AGRÉÉ
819.374.1360

3035, côte Rosemont
Trois-Rivières (Ouest)
Excellente visibilité, 800 à 1400 pi², taux de location intéressant.

375, rue des Forges
Trois-Rivières.
Condo commercial, au coeur du centre-ville. Achalandage important, idéal pour opérations de restaurant. Un des derniers emplacements de la rue des Forges.

Édifice Fortin
1481, rue Notre-Dame
Trois-Rivières
Grandes vitrines, achalandage important, superficies disponibles entre 3000 et 15 000 pi².

Ancienne Wabasso
1650, rue Saint-François-Xavier, Trois-Rivières
20 000 à 60 000 pi², 17 à 26 pi de hauteur, quais de chargement.

375, rue Saint-Georges
Centre-ville
Trois-Rivières
875 pi², 600 $/mois plus énergie.

Ancienne Fruit of the Loom
3200, rue Chamberland, Trois-Rivières
15 000 à 60 000 pi², 5,50 $ net/pi².

LE MARCHÉ BOURSIER

Titres	Ventes	Haut	Bas	Ferm.	Chg.
3Sonic A p	707	26.010	26.010	26.010	+0.010
3Sonic Sp A	7450	10.500	49.550	49.950	+0.900
724 Solutn	22987	9.400	8.880	9.300	+0.550
A et B					
Aastra T	16009	35.850	35.750	35.750	-0.230
Aber dm	238404	42.220	41.660	41.950	+0.100
Aberdeen	58587	9.850	9.710	9.800	+0.050
Abitibi T	2502597	6.650	6.490	6.580	-0.070
Accord Fin	16200	8.675	8.500	8.500	-0.100
Accrete Engy u	18662	4.990	4.600	4.950	-0.010
Acd sys	68500	1.450	1.410	1.450	+0.060
ACI Aviation V	85256	35.520	25.060	35.250	+0.050
ACI Aviation w	37597	35.500	25.000	35.300	+0.100
Acetex	1402	8.800	8.830	8.830	0.000
Adaltis	32235	5.000	4.850	5.000	+0.030
AGF Sys a	126515	0.340	0.300	0.330	+0.020
Addenda Cap	15090	26.500	26.350	26.400	-0.200
Adaptron a	118150	0.245	0.225	0.245	0.005
ADF Gr T	3100	0.650	0.650	0.650	-0.010
Adhesive a	85965	0.380	0.355	0.355	-0.025
Adv Inc A	6950	1.820	1.790	1.800	+0.020
Adventa w	8000	0.075	0.075	0.075	0.000
Aeson Gr	27279	6.400	6.300	6.300	0.000
Aeterna Zentar	31145	7.140	6.790	6.930	+0.140
Afton Mining G	21116	0.375	0.270	0.270	0.000
AhCho a	436000	0.080	0.750	0.060	+0.020
Agf B T	140396	17.500	17.300	17.500	+0.100
Agnico E	736602	16.580	16.030	16.510	+0.630
Agrisi ord	18473	8.730	8.500	8.720	+0.170
Agrium	463774	20.000	19.640	19.890	+0.230
AIC Dve p	750	28.250	27.930	28.250	+0.210
AIC Diver	800	23.900	23.600	23.900	0.000
AIC Global A	1140	13.900	13.900	13.900	+0.100
AIC Global Pr	10940	10.800	10.710	10.710	+0.010
Aircraftn	21698	33.200	30.750	33.040	+2.430
Airtaxi a	39516	4.500	4.400	4.400	0.000
AirIQ	161855	0.520	0.510	0.520	0.000
Akira A T	31951	29.550	29.300	29.300	-0.300
Alamos Gold o	200015	3.720	3.660	3.700	+0.050
Alarm# a	27900	4.230	4.110	4.110	-0.140
Alcan	1383016	46.550	45.200	45.580	+0.040
Alian C p	9600	26.250	26.130	26.250	+0.120
Alian E p	8300	25.200	25.050	25.150	+0.060
Alcatel c	4385	16.020	15.730	16.020	+0.150
Algo Gr	4000	0.050	0.050	0.050	0.000
Algoma St	708683	35.190	34.500	35.100	+0.900
Allant	63443	28.850	28.450	28.610	-0.180
Allgen T p	1200	26.350	26.160	26.250	-0.050
Alimenta A	1235	37.900	37.200	37.600	+0.400
Alimenta B I	293114	37.890	36.500	37.480	+0.830
All Alt A	2300	34.890	34.400	34.800	+0.410
All Alt IP	54541	34.600	34.180	34.600	+0.420
Allbanc a	700	88.340	86.000	88.340	+1.340
Allbanc A p	100	62.540	62.540	62.540	+2.060
Almaden	69244	2.300	2.120	2.120	+0.040
Amergo Res v	56050	2.250	2.180	2.200	+0.020
Amergo Res W	13000	1.450	1.450	1.450	0.000
Amico m	5027	4.800	4.750	4.750	-0.250
Amico I	16800	5.500	5.400	5.400	-0.170
Amok A	305	0.000	0.000	0.000	0.000
AMP Tech	11720	2.510	2.420	2.500	-0.010
Amves	13084	8.980	8.700	8.880	+0.050
Anglesia u	34100	1.550	1.500	1.500	0.000
Andrs W A I	2850	27.850	26.800	27.490	+0.730
Angiotec	285707	22.420	21.670	21.950	-0.470
AngioMed	23900	5.050	4.810	4.950	0.000
Anthony a	2000	1.130	1.130	1.130	-0.070
Antrim ener j	266642	1.560	1.250	1.450	+0.060
Anvil Mining u	3000	7.400	7.300	7.400	0.000
Apollo Gold	1036538	0.870	0.810	0.850	+0.060
Aquest Energy	32400	2.220	2.130	2.130	-0.090
Arbor A	125	24.500	24.500	24.500	+2.500
Arbor B I	1725	20.500	19.750	20.500	+0.750
Argo Engy	311830	3.180	3.120	3.130	+0.080
Art cdv a	7000	1.130	1.040	1.130	+0.080
Ashton	26056	1.350	1.300	1.350	+0.040
Asia u	140800	0.160	0.145	0.160	+0.005
Aspen g p	129500	0.305	0.280	0.280	-0.025
Astral A I	28132	34.540	34.050	34.510	+0.150
Astral B I	150	34.500	34.500	34.500	-0.250
Atco 3 p	6229	28.750	28.300	28.750	+0.290
Atco I I	25537	62.000	60.600	61.550	-1.450
ATI tech	551593	22.400	22.050	22.250	+0.040
Atlantic Pwr U	38300	11.350	11.160	11.300	-0.050
Atlantic Sy	164776	0.590	0.520	0.560	+0.040
Atlas E	137990	4.910	4.500	4.640	+0.110
Atna o	86200	0.740	0.700	0.730	+0.030
ATS Auto	101599	12.250	12.130	12.180	+0.130
Aur Res	446802	6.930	6.600	6.800	+0.070
Aurado Ex o	254000	0.115	0.110	0.110	0.000
Aurizon o	216003	1.600	1.570	1.570	+0.010
Automodu	1000	1.410	1.410	1.410	+0.010
Axcan P	43529	24.150	23.560	24.130	+0.180
Axio Net o	58290	0.800	0.710	0.790	+0.040
Azcar Tec	5000	0.610	0.610	0.610	-0.010
Azure Dynamics	81970	0.980	0.940	0.950	-0.030
B Split II	2000	10.480	10.480	10.480	+0.030
Ballard	70460	7.600	7.400	7.470	-0.130
Band ore o	27100	0.250	0.230	0.230	+0.010
Bankers Incom	3200	10.700	10.500	10.520	+0.020
Barrick gold	1237746	28.700	28.220	28.490	+0.230
Barrick	30	0.000	0.000	0.000	0.000
Bas cc	1625	25.850	25.600	25.850	+0.150
BCE I S	2600	25.110	24.860	24.860	-0.390
BCE I Z	5431	27.000	26.600	27.000	+0.400
BCE Inc	957985	29.420	29.070	29.420	+0.150
Bce inc c	7905	27.000	26.900	26.950	0.000
BCS AA p	3300	26.840	26.800	26.840	+0.090
Bce pr o	1404	15.970	15.970	15.970	-0.030
Bce split u	3892	13.220	12.900	13.080	-0.070
Bear Ridge Res	73955	4.140	3.910	4.000	+0.100
Becker B I	500	11.850	11.850	11.850	+0.010
Bell C 15p	678	25.400	25.250	25.350	-0.300
Bell C 16p	5500	26.150	26.100	26.100	0.000
Bell c 17p	4000	25.900	25.850	25.900	+0.050
Bell c 19p	2463	26.650	26.400	26.400	-0.250
Belzberg o	3000	2.410	2.410	2.410	-0.090
Bema Gl o	1749728	3.610	3.550	3.590	+0.060
Bema gld wt	8190	2.120	2.000	2.000	+0.030
Bennet E	16460	5.060	4.810	5.010	+0.090
Bennet C I	900	3.550	3.550	3.550	-0.200
Bestor	7100	0.475	0.430	0.475	+0.070
Big B a	4833	23.500	22.760	23.050	+0.270
Big B Ap	5788	25.670	25.660	25.660	+0.010
Biomira	50494	2.970	2.850	2.920	+0.060
Biomi M	502298	4.600	3.610	3.620	-0.530
Biovitrum	3191	1.620	1.520	1.620	+0.070
Biscayne	60828	2.250	2.150	2.160	-0.050
Biovail C	146573	21.300	20.440	21.150	+0.090
Bivin A o	23000	0.590	0.540	0.540	-0.030
Bk Montreal	826172	56.490	56.300	56.450	+0.120
Bk mtl b 5	5850	27.250	27.060	27.250	+0.100
Bk mtl b4	186	25.990	25.990	25.990	0.000
Bk Mtl b6	1200	26.050	26.050	26.050	-0.050
Bk N S	1280581	40.490	39.950	40.390	+0.340
Bk N S 12 P	11450	27.100	26.910	27.100	+0.230
Blizzard Energy	686500	2.850	2.710	2.750	-0.080
BlkRock	241297	10.010	9.800	10.000	+0.050
Blue Mountain	55615	7.700	7.570	7.690	+0.140
Bmbdr 2 p	2150	15.230	14.970	15.230	+0.100
Bmbdr 3 pr	17250	16.100	15.950	16.000	0.000
Bmbdr 4 p	11682	19.900	19.760	19.850	+0.100
BMONT Split A	53750	14.000	14.000	14.000	+0.090
BMONT Split A P	12710	28.100	28.050	28.050	+0.050
BNTC A I	61542	12.560	12.010	12.440	-0.360
BNN Inv	15	0.000	0.000	0.000	0.000
BNN Sp I p	16300	25.970	25.800	25.970	+0.170
BNN Sp p	600	27.250	27.240	27.250	+0.150
Bnc split p	250	28.900	28.000	28.900	+0.990
Boomer Gr	6950	1.010	1.010	1.010	0.000
Bolsden	1600	6.010	5.850	5.850	0.000
Bolivar o	14000	1.090	1.090	1.090	+0.090
Bolivar G o	74900	2.180	2.150	2.180	+0.020
Bolivar w o	2000	1.400	1.400	1.400	+0.050
Bolivar Gld B	63000	0.480	0.480	0.480	0.000
Bombdr A	39834	2.920	2.800	2.920	+0.100
Bombdr B I	5258605	2.720	2.600	2.710	+0.100
Borals I A	1600	5.900	5.750	5.880	+0.090
Bow valy	69790	1.920	1.850	1.910	0.000
Bowater C	11	0.000	0.000	0.000	0.000
BPO Ppty	200	43.450	43.450	43.450	-0.050
BPO Ppty W	62	0.000	0.000	0.000	0.000
Brainhunt o	141583	1.310	1.250	1.290	+0.030
Bras ver k	2700	23.250	23.150	22.250	-0.100
Brascan 10	9977	28.500	28.130	28.250	+0.050
Brascan 11	6000	28.000	27.910	27.910	-0.090
Brascan 12	9480	28.170	27.700	27.700	-0.470
Brascan 2	2280	23.500	23.250	23.500	+0.200
Brascan 4	1313	23.990	23.600	23.990	+0.290
Brascan 9	300	26.200	26.200	26.200	-0.050
Brascan o	29949	45.920	44.750	45.800	-0.190
Brascn B 30	2201	27.730	27.550	27.730	+0.110
Brascn B 35	2100	27.610	27.310	27.310	-0.140
Brazil D	6700	0.550	0.550	0.550	-0.010
Breakwater W	80500	0.225	0.220	0.220	+0.005
Breakwn	2425686	0.640	0.610	0.620	+0.020
Bridges Trans	7100	0.840	0.880	0.880	0.000
Brik Brw o	40820	2.340	2.210	2.250	-0.020
Brngrs A I	1130	13.910	13.900	13.900	0.100
Brompton Equit	8500	13.650	13.510	13.510	+0.090
Brompton Equit	2500	10.850	10.800	10.800	+0.030
Brookfield P K	16700	25.500	25.300	25.300	-0.100
Brookfield Ppr	5815	26.650	26.500	26.500	0.000
Brookfd I	3205	27.650	27.630	27.650	+0.150
Brookfd N	2400	26.500	26.450	26.450	-0.250
Brookfd j	5925	25.300	25.160	25.300	+0.200
Brookfd P	67139	48.920	48.000	48.790	+0.590
Buhler	6960	7.150	7.100	7.110	-0.040
BULLDOG EGY A	132955	2.490	2.380	2.490	+0.100
Burmis E	72630	2.350	2.300	2.350	+0.050
Burmud	20500	0.150	0.140	0.140	0.000
C					
C HCI B	900	5.500	5.500	5.500	+0.150
C Hydro	46079	3.950	3.850	3.900	+0.050
C Marconi	500	5.000	4.910	4.910	-0.340
C Superior o	73725	2.050	1.990	2.050	+0.050
C Qui B	1200	61.600	61.250	61.600	+0.600
C1 ENGY O	154353	2.240	2.000	2.000	-0.100
Cable Set I	2800	0.010	0.010	0.010	0.000
CAE	2372242	5.280	5.150	5.270	+0.070
Calador u	48000	0.090	0.085	0.085	+0.005
Caldwell A I	9181	1.840	1.720	1.720	-0.080
Caledonia	257250	0.120	0.110	0.120	+0.005
Calfrac Well S	9468	56.950	56.520	56.680	-0.250
Calgar tech	9700	14.230	14.070	14.230	+0.090
CalMet	56546	5.100	4.650	5.100	+0.440
CalMet B I	385677	5.200	4.650	5.200	+0.520
Cambior	491796	3.190	3.120	3.190	+0.080
Cambior w	6000	0.900	0.900	0.900	0.000
Cameco	914366	52.850	50.360	51.250	-1.150
Camp Res	258543	0.440	0.410	0.410	-0.030
Can Bread	5853	47.950	47.050	47.490	-0.510
Can life p	4506	28.000	27.750	27.850	+0.200
Canaccord Cap	36285	9.850	9.750	9.800	0.000
Canadian	40	0.000	0.000	0.000	0.000
Canadian Gold	51905	0.730	0.690	0.690	-0.070
Canadian Ravel	21784	1.810	1.780	1.780	-0.020
Canadian Tire	239069	57.970	56.210	57.950	+0.520
Canaan Gr Sv	3715	5.410	5.300	5.410	+0.160
Canaro o	52850	0.580	0.520	0.520	-0.020
CanCap p	1100	26.260	26.260	26.260	-0.240
Canstar o	10650	0.310	0.306	0.300	-0.010
Cardente Res	0	0.000	0.000	0.000	0.000
Cardiff	557354	17.150	16.910	17.150	+0.070
Cargenie	156700	10.000	9.750	9.990	0.000
Carnico o	46155	16.250	15.910	16.250	+0.450
Carrick Resourc	17500	0.190	0.155	0.190	+0.035
Carolan Inv	3000	0.050	0.050	0.050	+0.005
CarWest Buildin	26982	12.300	12.650	12.740	-0.580
Catwest G I	202759	15.160	14.830	15.160	+0.060
Catwest n v	1526	15.080	14.860	15.080	-0.010
Cap Gain v	10680	15.500	15.400	15.400	-0.200
Cap Gain	25800	17.600	17.500	17.600	+0.100
Capstone Gld o	72500	1.010	0.940	0.980	+0.010
Cardium	56224	10.500	10.250	10.410	0.000
Cascades I	7063	12.500	12.280	12.390	-0.150
Caspian Energy	200300	2.140	2.080	2.110	-0.020
CCL A	1075	19.370	19.370	19.370	+0.270
CCL B I	14819	19.300	19.010	19.280	+0.250
Cer tech o	102957	0.560	0.500	0.550	0.000
Cds fin	900	48.430	48.250	48.430	+0.550
Cdn Imp Ser 29	9795	26.750	26.580	26.650	0.000
Cdn Nat Res	1702578	64.990	62.450	64.800	+1.400
Cdn Tire	1969	76.000	75.000	76.000	+0.600
Cdn World	795	4.500	4.500	4.500	0.000
Cdn Wx Bk	31958	26.600	26.280	26.590	+0.440
Cdn Z u	86454	0.770	0.640	0.770	+0.130
Cedara sft	6360294	14.020	13.700	13.880	-0.370
Celest I	255282	17.220	16.950	17.200	+0.080
Celtic E	2320	11.300	11.120	11.300	+0.190
Centerra Gld	120457	20.150	20.000	20.000	-0.100
Centurion o	338847	15.650	15.400	15.540	+0.130
Certicom	120304	4.480	4.200	4.240	+0.060
CFW Corp	131150	2.200	2.050	2.080	+0.030
Chand A I	94040	6.900	6.720	6.770	+0.050
CG inv 2p	520	27.200	27.000	27.000	-0.250
CG Invest	19866	16.700	16.150	16.250	-0.090
CGI A I	409703	7.750	7.670	7.730	+0.010
Chai no to	2400	0.550	0.550	0.550	+0.030
Chamaelo Engy	45030	6.200	6.070	6.140	-0.010
Charist Res O	2384700	0.250	0.240	0.240	-0.010
Charist Res Wt	248000	0.060	0.050	0.055	+0.005
Chartwell Tech	36800	7.150	7.075	7.070	-0.030
Chateau A I	1300	25.500	25.250	25.500	+0.120
CHC H u I	10152	56.000	55.750	56.000	+0.250
Chemskrin Ther	107000	1.180	1.150	1.180	+0.060
Chromo o	55000	0.465	0.400	0.400	-0.050
CHUM	800	37.520	37.250	37.250	-0.750
CHUM B I	1757	35.750	34.500	34.500	-0.500
Churchill	9400	2.060	2.000	2.060	+0.050
CI Blk Com	1043266	70.950	70.100	70.950	+0.390
CI Fund	271176	17.250	17.220	17.300	+0.040
CIBC 18	1950	26.550	26.260	26.550	0.000
CIBC 19	375	27.900	27.760	27.760	+0.010
CIBC 21	619	26.540	26.540	26.540	+0.010
CIBC 23	3800	28.060	28.000	28.060	+0.060
CIBC 24	74816	27.600	27.510	27.550	-0.010
CIBC 25	5910	27.550	27.400	27.400	-0.060
CIBC 26	3800	27.050	26.890	26.900	-0.150
CIBC 27	5604	26.950	26.850	26.880	-0.090
Cinch Engy o	790650	2.970	2.880	2.910	+0.010
Cinch Engy W o	220300	0.220	0.210	0.220	0.000
Cinram	86464	21.050	20.520	21.030	+0.330
Cipher Pharma	41680	1.970	1.880	1.960	+0.040
Clairvest	3110	9.900	9.750	9.750	+0.100
Clarke I	2400	15.400	15.250	15.400	+0.150
Claude R	42422	1.170	1.130	1.130	-0.040
Clear engy	397508	6.580	6.250	6.500	+0.150
Clublink	915	8.750	8.700	8.700	-0.100
CN Rail	398564	76.620	75.650	76.100	+0.010
Co Oper A	40300	26.650	26.650	26.650	0.000
Coastal A	1800	27.080	27.050	27.080	+0.050
Coeur d'Alene	9870	5.070	4.930	4.930	+0.030
Cogeco Cble I	17623	25.900	25.650	25.710	-0.190
Cogeco I	1536	24.100	23.900	24.100	+0.100
Cognos	186632	53.320	52.800	53.200	-0.020
Collicutt	2400	2.310	2.310	2.310	-0.290
Com Dev	350188	3.240	3.120	3.140	-0.010
Comapla	7500	3.330	3.200	3.330	+0.080
Comnetix u	4700	2.330	2.290	2.330	+0.030
Comp Mdl o	7325	4.700	4.600	4.600	-0.100
Compton	474844	12.400	12.100	12.340	-0.060
Conjuch	116400	4.670	4.600	4.610	-0.060
Connacher	4220876	4.920	0.790	0.910	+0.100
Constell o	165382	0.820	0.780	0.800	+0.030
Contact Diamnd	18200	0.840	0.750	0.830	+0.120
Continentl o	50	0.125	0.125	0.125	-0.025
Coolbrnd	118180	8.950	8.560	8.600	+0.150
Corby	900	73.750	73.750	73.750	+0.750
Corby B I	200	71.000	71.000	71.000	+3.000
Corecs I	209	6.000	6.000	6.000	0.000
Coretec	58000	1.280	1.250	1.280	+0.030
Corriente o	101824	2.200	2.020	2.020	+0.180
Cortecon	37074	28.600	27.590	28.400	-0.300
Cossette I	27599	15.250	15.000	15.120	-0.310
Cott	115216	30.950	30.390	30.710	+0.120
Counsel	165750	0.430	0.350	0.360	0.000
CP Holdrs	1347104	400.104	130.104	400	+0.200
CP Rail	217428	42.600	42.010	42.120	-0.400
CP Ships	368629	12.120	16.900	17.040	+0.110
Cpi plastics	700	4.550	4.550	4.550	-0.050
Cries Inc	138211	20.110	20.000	20.080	+0.020
Crew Engy	81163	10.000	9.850	10.000	+0.020
Crew Gld o	6000	1.400	1.380	1.380	-0.040
Crispin Energy	62200	1.550	1.500	1.500	-0.020
Cros Lke o	991500	0.125	0.105	0.125	+0.015
Crystech	83675	6.950	6.850	6.950	0.000
Cryptologic	26757	30.390	29.560	30.110	+0.330
Crystalx o	296511	4.380	4.210	4.280	+0.020
CS Pete	2500	6.600	6.380	6.380	-0.200
CSI wstu o	430075	3.460	3.250	3.390	-0.010
Cst V A	2000	27.500	27.500	27.500	0.000
Cumberl O	26000	1.890	1.830	1.830	-0.020
Cusac Gld o	15000	0.150	0.150	0.150	+0.005
CUNI A I	22373	61.750	61.000	61.750	+0.580
CUNI Ser q	2450	25.690	25.500	25.500	+0.100
CUNI Ser w	900	26.860	26.850	26.850	-0.150
CUNI Ser x	2225	27.340	27.130	27.140	-0.140
Cyberplex o	17600	0.500	0.490	0.500	+0.020
Cyc Spit	1500	47.750	47.480	47.750	+0.250
Cygnal o	18670	1.530	1.490	1.520	-0.030
Cymat o	23000	0.850	0.810	0.850	0.000
Cymen Energy	421837	10.840	9.980	10.550	+0.680
D à F					
Dahua	112565	19.900	19.600	19.650	-0.110
Danier L I	750	10.250	10.160	10.190	+0.040
Datamark	3000	2.250	2.060	2.060	+0.010
Datamirro	148	9.500	9.500	9.500	0.000
Datec o	9500	0.600	0.550	0.600	+0.020
Decimal A I	94688	13.400	12.500	13.360	+0.020
Deer Creek Eng	11842	12.800	12.400	12.500	+0.010
Defiant Res Co	35129	2.800	2.750	2.800	0.000
Delphi Engy	46750	3.750	3.670	3.670	-0.090
Denison	192813	19.840	19.000	19.100	-0.550
Denning	18000	0.195	0.190	0.190	0.000
Descarte	22663	2.230	2.150	2.150	0.000
Desert S o	2800	0.940	0.940	0.940	+0.120
Desert sun o	182240	2.500	2.410	2.470	+0.100
Destiny R	110016	0.230	0.230	0.230	-0.005
Devlon	52800	4.040	3.920	3.950	-0.050
Dexit o	19400	2.700	2.500	2.500	-0.150
Diagnocur o	48665	5.300	5.060	5.300	+0.100
Diamond F o	66700	0.420	0.405	0.410	-0.015
Diaz Res Cl o	116500	0.640	0.580	0.600	-0.010
Digital D o	1015	3.350	3.250	3.250	-0.060
Dimethod	305511	0.410	0.395	0.400	+0.005
Divers Cf p	4315	27.900	27.450	27.760	+0.450
Dividend 15 A	43665	14.200	14.200	14.200	+0.200
Dividend 15 Pr	2740	10.900	10.770	10.800	-0.100
Dofasco	378253	40.330	39.100	39.900	+0.260
Dom Citrs o	59400	1.350	1.300	1.300	0.000
Dorsay	946052	11.800	11.380	11.530	-0.310
Dorel A	800	44.750	43.400	43.400	-2.600
Dorel B I	57093	45.000	43.200	43.780	-1.250
Dover Ind	540	25.000	25.000	25.000	+0.500
Draxis	165531	6.150	5.830	5.900	-0.110
Dr. res	700	5.450	5.450	5.450	+0.050
Drillers	25750	1.840	1.720	1.780	+0.060
Duke En	16225	34.100	33.150	33.890	+0.570
Dundee A I	3634	27.400	26.010	26.810	-0.710
Dundee Pre cou	16950	7.760	7.550	7.650	+0.150
Dundee We	55445	10.800	10.600	10.800	+0.100
Duverney	181226	25.780	25.300	25.780	+0.340
Dynamic g a	42800	3.110	3.000	3.050	-0.160
Dynatec	104800	1.070	1.010	1.030	+0.010
Dynetek o	6950	2.150	2.100	2.110	+0.010
E-L Financial	2000	26.260	26.250	26.250	-0.010
Easimopin o	119630	0.580	0.470	0.560	+0.080
Eastshre	100	21.450	21.450	21.450	+0.050
Eaton Inv	250	59.900	59.890	59.900	+0.100
Ecopia b o	86289	1.090	0.980	1.060	+0.110
EGI Cam	434	16.490	16.490	16.490	+0.310
Eiger Tec o	21800	0.260	0.240	0.240	+0.010
Eldorado Y I	3100	0.300	0.300	0.300	+0.030
Elctrvy	23000	0.500	0.470	0.500	+0.020
Eldorado	1610616	3.870	3.770	3.790	+0.080
Elgin Resource	78026	1.560	1.500	1.500	-0.040
Emera inc	252608	19.300	18.860	18.990	-0.220
Emergis	347516	3.450	3.410	3.440	+0.090
Empire A I	18734	34.300	33.110	33.920	-0.260
Enbrid 780	2612	27.640	27.400	27.400	+0.050
Endeavour Min	254825	64.000	62.060	64.000	+0.790
Enbridge p	2575	26.250	26.000	26.250	+0.050
Encana C	766479	76.640	75.990	76.640	+0.550
Endeavour Min	23200	1.000	1.000	1.000	+0.100
Endeavor o	103025	3.460	3.330	3.460	+0.110
Endev E	660046	1.500	1.450	1.490	+0.020
Enerchem	14075	3.210	3.110	3.210	+0.110
Enerflex	35296	29.240	27.540	28.440	+0.090
Energem Res o	104213	2.800	2.620	2.700	0.000
Energy A	9300	25.300	25.290	25.300	+0.010
Energy S	12286	19.010	18.940	18.950	+0.010
Energy Split 2	6640	14.200	14.000	14.100	0.000
Energy Split	6000	25.500	25.400	25.400	+0.050
EnerNext Dev.	1902984	0.215	0.175	0.195	-0.010
Engenuity	1000	0.880	0.260	0.880	+0.010
Enghouse	800	8.400	8.400	8.400	-0.100
Ensign res	198216	29.070	28.100	29.020	+0.170
Envel M o	39800	0.900	0.850	0.890	+0.010
Envoy	17500	3.220	3.000	3.080	-0.070
Envoy Com					
nun W	44

Québec s'apprête à réformer le processus d'adoption des lois

JOCELYNE RICHER

Québec (PC)

Pour calmer la grogne des députés, de plus en plus mécontents d'être exclus des décisions, le gouvernement de Jean Charest s'apprête à proposer une réforme importante du processus d'adoption des lois, a appris la Presse Canadienne, hier.

Ainsi, le caucus des députés libéraux devra être informé et consulté à toutes les étapes du processus législatif. L'idée consiste à donner à la classe politique beaucoup plus de contrôle sur les orientations législatives du gouvernement.

L'adjoint parlementaire du premier ministre Charest, le député de Verdun, Henri-François Gautrin, présentera officiellement sa proposition à ses collègues demain, lors du caucus de deux jours qui réunit les députés libéraux à Montebello, en Outaouais.

La démarche vise à calmer le jeu, le niveau de mécontentement et d'inquiétude des députés envers le gouvernement étant inversement proportionnel à sa cote de popularité.

Sous le couvert de l'anonymat, de nombreux députés sondés au cours des derniers jours ont indiqué à la Presse Canadienne que la grogne qui s'installe au sein du groupe était due, essentiellement, à deux facteurs.

D'une part, on reproche au premier ministre Charest d'avoir trop centralisé le processus décisionnel à son cabinet et d'être mal conseillé par ses plus proches collaborateurs. D'autre part, on estime que les choses iraient mieux pour le gouvernement si les députés étaient consultés dès le départ, pour pouvoir influencer les décisions et être mieux en mesure de les défendre une fois adoptées.

Sentant la soupe chauffer, M. Charest a choisi de donner un coup de barre dès maintenant. D'où l'idée de modifier le processus d'adoption des lois, pour que les députés puissent jouer un rôle plus actif.

L'adjoint parlementaire de M. Charest a donc expédié une lettre à ses collègues, la semaine dernière, dans laquelle il présente les grandes lignes de sa réforme.

Contrairement à ce qui se passe actuellement, on apprend dans cette lettre que toute ébauche de projet de loi ou de politique sera donc étudiée en caucus avant même d'être déposée en Chambre et d'être élaborée par la machine administrative.

De plus, les députés seront désormais consultés à toutes les étapes du processus d'adoption d'une loi ou d'une politique. À l'heure actuelle, ils ne prennent connaissance du contenu des lois et politiques qu'une fois prêtes à être rendues publiques.

Selon les informations obtenues, les ministres consultés à ce sujet auraient donné leur aval à cette réforme fondée sur le modèle en vigueur en Alberta.

Par ailleurs, le premier ministre Charest a multiplié les appels et les rencontres de petits groupes d'élus au cours des deux dernières semaines, en vue de calmer les esprits. À ceux qui piaffent d'impatience sur les banquettes arrières depuis près de deux ans, il fait miroiter l'imminence d'un remaniement, qui pourrait les avantager. A d'autres, son cabinet a offert de régler rapidement des dossiers locaux laissés en suspens.

Rendu pratiquement à mi-mandat, le gouvernement doit inverser la tendance à court terme pour se positionner à temps pour le prochain scrutin, estiment les élus libéraux.

«À 68 pour cent de taux d'insatisfaction, même les députés qui pensaient être réélus pensent que si ça reste en haut de 60 pour cent, ils ne vont pas passer à travers. La crainte est le début de la sagesse», dit un député de longue date.

«On est à un moment crucial. Il ne faut pas se le cacher. Va falloir que ça commence à bouger et que ça paraisse sur le terrain», confie un autre vétéran de l'équipe libérale.

Un député anglophone croit de son côté que la réforme projetée amènera plus de sérénité au sein du caucus. «Il faut être impliqués davantage. On a le sentiment de pas être partie prenante des décisions», dit-il.

Depuis un mois, l'annonce avortée du financement à 100 pour cent des écoles privées juives et le cafouillage entourant le choix du site du Centre hospitalier de l'Université de Montréal (CHUM) ont cristallisé l'opinion de nombreux élus, qui en sont venus à la conclusion que le premier ministre était mal conseillé.

Son directeur de cabinet, Stéphane Bertrand, blâmé pour son présumé manque de jugement et de flair politique, est celui vers qui convergent toutes les critiques des députés.●

Bush veut 82 milliards $ de plus

Washington (AP)

Le président américain George W. Bush a demandé hier au Congrès quelque 82 milliards de dollars supplémentaires pour couvrir les opérations en Irak et en Afghanistan et les aides accordées par les États-Unis à leurs alliés dans le monde.

Cette nouvelle rallonge porte à plus de 300 milliards de dollars le coût des conflits en Irak et en Afghanistan et de la guerre contre le terrorisme.

Le Parti républicain espère obtenir l'approbation du Congrès d'ici au début du printemps.

Dans un communiqué accompagnant sa requête, George W. Bush a estimé que cet argent servira à la lutte contre le terrorisme et aidera les États-Unis «à saisir l'occasion de bâtir la paix et la démocratie au Proche-Orient».

Sur les 82 milliards de dollars demandés, 77 milliards seront consacrés à l'Irak et l'Afghanistan, et cinq autres milliards à l'aide aux pays alliés de Washington, parmi lesquels la Jordanie (300 millions $), le Pakistan (116 millions), l'Autorité palestinienne (200 millions) et l'Ukraine (60 millions).●

RAPPORT COULOMBE SUR LES FORÊTS

Un délai de sept à huit ans souhaité

Val d'Or (PC)

La Fédération des travailleurs du Québec (FTQ) est favorable aux conclusions du rapport Coulombe sur la gestion des forêts. La centrale syndicale estime toutefois que ses recommandations devraient être implantées en douceur, sur une période de sept à huit ans.

De passage hier à Val d'Or, en Abitibi, le président de la FTQ, Henri Massé, a dit croire que sans ce délai, plus du quart des emplois du secteur forestier et des pâtes et papier pourraient disparaître. La FTQ est d'accord avec le rapport Coulombe, qui a conclu que la forêt est surexploitée. M. Massé soutient toutefois qu'il faudrait préciser davantage les critères qui déterminent les zones surexploitées.

Il affirme que les problèmes d'approvisionnement redoutés par les entreprises pourraient en partie être réduits si elles gaspillaient moins la ressource. Il réclame aussi des programmes gouvernementaux qui permettraient aux papetières de contrer la hausse des coûts de l'énergie et la faiblesse du dollar américain.

Dans son rapport déposé en décembre, la commission Coulombe a conclu que la forêt était surexploitée et qu'il fallait revoir de 20 pour cent à la baisse le calcul de la possibilité forestière.

Le Conseil de l'industrie forestière avait répliqué en affirmant que cette révision à la baisse se traduirait par une réduction «en moyenne» d'au moins 10 pour cent d'arbres à récolter. Selon le Conseil, au moins 10 000 emplois sont directement menacés.●

Audet défend l'attitude du gouvernement face à Wal-Mart

LIA LÉVESQUE

Montréal (PC)

Si Wal-Mart ferme son magasin de Jonquière, le 6 mai, ce seront d'autres commerçants qui profiteront des dollars des consommateurs saguenéens et les emplois perdus se retrouveront dans d'autres commerces, affirme le ministre du Développement économique régional Michel Audet.

«Il n'y aura pas une baisse de la consommation à cause de ça», a commenté le ministre Audet, qui n'a pas voulu commenter la «stratégie de Wal-Mart» face aux syndicats. «Ça leur appartient», a-t-il dit aux journalistes.

Dans le cadre d'une conférence de presse qu'il donnait sur le bilan économique de 2004 pour le Québec et les perspectives de 2005, le ministre était invité hier à commenter la fermeture annoncée du magasin de Wal-Mart à Jonquière. Ce magasin, le premier de la chaîne à être syndiqué en Amérique du Nord, est dans «une situation financière précaire», aux dires de la direction de Wal-Mart, qui dit aussi être dans l'impossibilité de s'entendre avec le syndicat.

Tout comme son collègue du Travail, Michel Després, le ministre Audet a d'abord cherché à démontrer que son gouvernement avait fait ce qu'il pouvait, dans ce dossier, en s'assurant que le Code du travail soit respecté.

«Le Code du travail ne peut pas empêcher une entreprise de fermer un établissement», a rappelé le ministre Audet.

Le ministre Després avait accepté de déférer le dossier à un arbitre et en avait avisé les deux parties, le matin même de l'annonce de la fermeture du magasin. Les parties ont maintenant 10 jours pour s'entendre sur le choix de cet arbitre, à défaut de quoi le ministre le nommera lui-même. Le Code du travail donne le pouvoir à un tel arbitre de statuer sur le contenu d'une première convention collective.

PHOTO: PC

Michel Audet, ministre du Développement économique régional.

En tant que ministre du Développement économique régional, le ministre Audet a rappelé qu'«une entreprise ne fait pas l'économie d'une région» et que, même si Wal-Mart ferme, il faudra bien que les consommateurs continuent de faire leurs emplettes et ce sont donc d'autres commerçants qui en bénéficieront. Les emplois perdus seront recréés ailleurs, a-t-il souligné.

Il a d'ailleurs signalé qu'en 2004, malgré certaines difficultés économiques régionales, le Saguenay a globalement connu une croissance de 1000 emplois.

Plusieurs quotidiens du Québec publiaient d'ailleurs, dans leur édition d'hier, une pleine page de publicité de Wal-Mart, qui se voulait une «lettre ouverte» aux 10 000 «associés» de la chaîne au Québec.

Pourtant, le Quotidien de Saguenay, seul quotidien entièrement dédié à la région, n'avait pas cette page de publicité de Wal-Mart. Les lecteurs du Saguenay pouvaient toutefois la lire dans d'autres quotidiens nationaux disponibles dans la région.

La direction de Wal-Mart y dit avoir «trouvé les derniers jours très éprouvants». Nulle part elle ne parle de fermeture du magasin, parlant plutôt des «événements survenus à Jonquière cette semaine».

La direction fait référence aux «sentiments authentiques qui nous animent» et s'adressent à ses 10 000 employés en leur disant qu'ils sont «la pierre angulaire de notre organisation».●

L'économie québécoise va bien

Montréal (PC)

L'économie du Québec va bien et ce malgré la hausse du dollar canadien, assure le ministre du Développement économique régional, Michel Audet.

Le ministre Audet dit vouloir corriger une impression négative trop souvent colportée par l'Opposition officielle et par d'autres observateurs de la scène économique. «On a souvent tendance à vouloir être un peu pessimiste, alors que l'année 2004 a été une excellente année et que l'économie actuellement va bien», a-t-il soutenu hier en conférence de presse à Montréal, pour tracer le bilan économique de 2004 et présenter ses attentes pour 2005.

Entre autres, malgré l'appréciation du dollar canadien, l'année 2004 a été marquée par une croissance de la valeur des livraisons manufacturières, a souligné le ministre. «On dit beaucoup que le secteur manufacturier a rencontré des difficultés, mais ce sont des données réelles. En 2004, il y a une augmentation des livraisons manufacturières», une croissance de 3,4 pour cent selon les chiffres qu'il a publiés. Et les marchés d'exportation du Québec se diversifient, note-t-il, citant des croissances plus marquées vers le Japon, la Chine, le Royaume-Uni.

Le ministre a souligné la création de 60 800 emplois au Québec en 2004, «une croissance supérieure à la moyenne des 10 dernières années». Il affirme que la grande majorité de ces emplois sont à plein temps.

«Presque toutes les régions sauf trois ont bénéficié d'une augmentation du nombre d'emplois en 2004», a noté le ministre. La région des Laurentides est celle qui a connu la meilleure performance, avec une croissance de l'emploi de l'ordre de 15,4 pour cent, suivie de Montréal avec 12,8 pour cent et Lanaudière avec 6,4 pour cent.

Les trois régions qui ont connu des baisses de l'emploi sont la Gaspésie—Îles-de-la-Madeleine, l'Estrie et la Mauricie. Les mises en chantier et les dépenses de consommation, deux autres indicateurs de la santé économique, donnent également des nouvelles réjouissantes, a-t-il fait valoir.

Parmi ses priorités pour 2005, le ministre Audet relève trois projets reliés à l'aéronautique, entre autres, soit le développement d'un nouvel avion chez Bombardier, le développement de l'hélicoptère Mapl chez Bell-Textron et le développement de nouveaux produits turboréacteurs et turbopropulseurs chez Pratt & Whitney.●

Créations d'emplois par région - en 2004

La grande majorité des régions économiques du Québec bénéficie de création d'emplois en 2004.

Création (perte) d'emplois en 2004 dans les diverses régions économiques du Québec (en %)

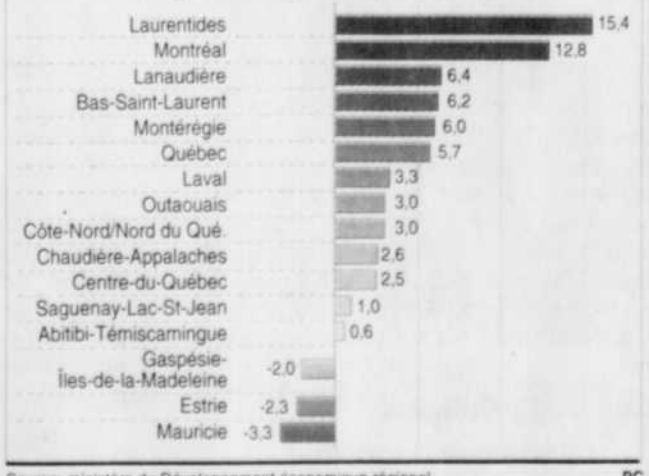

Source: ministère du Développement économique régional PC

ACTUALITÉS

EN BREF

Un garde du corps de Charest accusé de vol

Montréal (PC) — Un garde du corps du premier ministre Jean Charest est accusé d'avoir volé des matériaux de construction dans un chantier de Québec, a révélé hier la télévision de Radio-Canada.

En juin 2004, un citoyen a informé la police de Québec qu'il avait vu un individu mettre des matériaux de construction dans le coffre d'une voiture officielle.

L'accusé compte plusieurs années d'ancienneté comme policier. Il est affecté à la Direction de la protection des personnalités et assure la sécurité du premier ministre, a précisé Radio-Canada.

L'homme a été suspendu de ses fonctions de garde du corps. Son procès aura lieu le 24 mars prochain.

Inculpé pour avoir tenté d'organiser un suicide collectif

Klamath Falls, Oregon (AP) — Un résidant de l'Oregon accusé d'avoir utilisé Internet pour tenter d'organiser un suicide collectif à l'occasion de la fête de la Saint-Valentin a été mis en accusation, hier. Pendant ce temps, des agents surveillaient son domicile pour s'assurer que personne ne s'y rendait pour s'enlever la vie.

Gerald Krein, âgé de 26 ans, a été accusé d'incitations au meurtre et à l'homicide involontaire.

Des enquêteurs ont découvert la semaine dernière qu'il encourageait des femmes à se suicider depuis l'année 2000. Il les invitait à mourir en groupe chez lui, ou alors en se connectant à Internet en même temps que les autres participantes, a indiqué la police.

Arrêté mercredi, Krein a dit aux enquêteurs qu'il avait été en contact avec 31 femmes.

Les enquêteurs ont maintenant retrouvé la trace de cinq femmes avec lesquelles Krein a été en communication à propos du plan de la Saint-Valentin. Elles vivent au Canada, en Georgie, en Oregon, au Missouri et en Virginie.

Des célébrités à la défense de Michael Jackson

Santa Maria, Californie (AP) — Les avocats de Michael Jackson, jugé par le tribunal de Santa Maria pour abus sexuels sur mineur, ont annoncé hier qu'ils pourraient citer à comparaître des célébrités telles qu'Elizabeth Taylor, Diana Ross et le basketteur Kobe Bryant pour assurer la défense de leur client.

Énumérée dans la salle d'audience, la liste des possibles témoins avait tout du générique d'une émission de variétés américaine, le présentateur Jay Leno, le producteur Quincy Jones, l'acteur Chris Tucker et le chanteur Stevie Wonder étant également à même de se présenter devant la cour pour défendre «le roi de la pop».

Deux semaines après l'ouverture du procès de Michael Jackson, la cour cherche actuellement à sélectionner les 12 jurés et huit suppléants qui devront juger la star coupable ou non-coupable d'abus sexuels sur mineurs.

Genex ira en Cour suprême

Québec (PC) — Genex Communications, André Arthur et Jeff Fillion ont annoncé hier qu'ils demanderont à la Cour suprême la permission de faire appel devant elle de la dernière décision de la Cour d'appel dans la cause qui les oppose à Robert Gillet.

En décembre, la Cour d'appel avait déclaré irrecevable la requête de Genex, d'Arthur et de Fillion alléguant que la Cour supérieure ne pouvait pas entendre cette cause. Ils affirmaient que la Cour supérieure avait perdu toute compétence à cause des «relations privilégiées entre Gillet et ses avocats avec... certains juges de la Cour supérieure».

Une demande sera faite à la Cour d'appel pour suspendre les effets de sa décision jusqu'à ce que le plus haut tribunal du pays se prononce.

Dans la cause à l'origine de toutes ces procédures, Robert Gillet réclame 3 millions $ en dommages à la partie adverse.

Une entente à l'amiable

Ottawa (PC) — Après plus de 10 ans d'affrontements devant les tribunaux, la cause en diffamation des ex-premiers ministres Jacques Parizeau et Lucien Bouchard contre la succession de Richard Lafferty a connu une fin abrupte avant le dernier combat puisque les deux parties en sont venues à une entente à l'amiable.

Le règlement hors cour est survenu la semaine dernière, à quelques jours de l'audition du différend en Cour suprême du Canada. La cause, lancée par les deux politiciens qui n'avaient pas apprécié être comparés à Adolf Hitler, devait être entendue aujourd'hui.

M. Lafferty est décédé en octobre 2004; sa succession s'est donc retrouvée responsable de l'appel logé au plus haut tribunal du pays. Comme c'est le cas lors d'un règlement hors cour, les détails de l'entente demeurent confidentiels. MM. Parizeau et Bouchard avaient indiqué par le passé qu'ils verseraient le montant des dédommagements à des oeuvres de charité.●

Détente

ÉPHÉMÉRIDE

15 février

2003 — Des manifestations dans plusieurs grandes villes du monde ont lieu en opposition une éventuelle guerre en Irak. A Montréal on estime que 150 000 personnes défilent.

2002 — On accorde une médaille d'or dans la controverse à David Pelletier et Jamie Salé aux Jeux olympiques de Salt Lake City.

2001 — À Montréal, quatre membres de la bande Rock Machine sont les premiers au Canada à être reconnus coupables de gangstérisme.

1982 — Au large de Terre-Neuve, la plate-forme pétrolière Ocean Ranger coule dans une tempête, 84 employés périssent.

1978 — Un accord est annoncé en Rhodésie visant l'accès de Noirs dans le gouvernement de Ian Smith.

1971 — Pour simplifier, Londres renonce aux 12 pennies par shilling et 20 shillings pour une livre; le sterling compte alors 100 pennies.

1968 — À Grenoble, la skieuse canadienne Nancy Greene gagne l'or olympique.

1965 — Le drapeau à feuille d'érable est déployé pour la première fois sur la colline parlementaire, à Ottawa.

1957 — La fusion de la Fédération des unions industrielles du Québec et de la Fédération provinciale du travail crée la Fédération des travailleurs du Québec (FTQ).

1933 — À Miami, le président Franklin Roosevelt échappe aux balles d'un assassin; à ses côtés, le maire Anton Cermak, de Chicago, est tué.

1922 — À La Haye, la Cour internationale de justice siège pour la première fois.

1839 — À la prison du Pied-du-Courant, à Montréal, François Marie DeLorimier, Charles Hindelang et 10 compagnons sont pendus, suite au soulèvement de Beauharnois.

1677 — Le roi d'Angleterre Charles II annonce la conclusion d'une alliance avec les Hollandais contre la France.

1612 — À Neuville-sur-Vanne, en France, baptême de Paul Chomedey de Maisonneuve, fondateur et premier gouverneur de Ville-Marie. ●

MANDRAKE

BÉBÉ BLUES

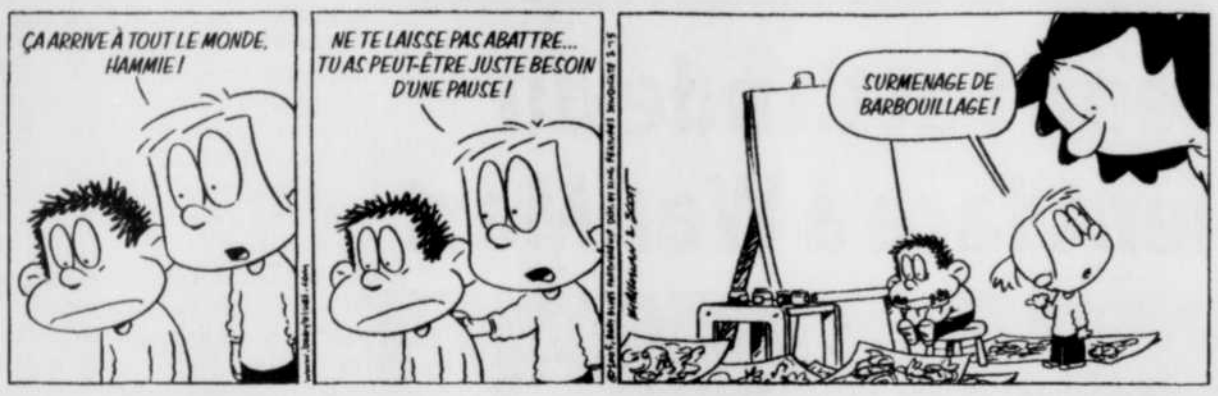

JÉRÉMIE

BEN

HOROSCOPE

Bélier
(21 mars au 19 avril)
Les aspects planétaires actuels vous aident à choisir judicieusement votre entourage de façon à recevoir l'appui de gens positifs et serviables. Si quelqu'un vous donne l'impression d'être un boulet et de vous ralentir dans l'exécution de vos projets, il serait sage de lui lancer un avertissement ou de prendre certaines distances. Accordez la priorité à votre objectif ultime.

Taureau
(20 avril au 20 mai)
La visite de la Lune en Taureau indique qu'il s'agit d'une journée propice à l'action prompte et efficace. Ce n'est pas le moment d'hésiter et de tourner autour du pot. Au contraire, il vaudrait mieux foncer et aller droit au but. N'ayez pas peur d'émettre des propositions et de faire part de vos attentes le plus franchement possible. Les conséquences ne vous déplairont pas.

Gémeaux
(21 mai au 21 juin)
Cette mi-février ne s'annonce pas désagréable, mais vous ne devriez pas trop compter sur l'assistance des autres - notamment en ce qui a trait à des promesses formulées il y a longtemps. Votre vie sociale bénéficiera d'un courant favorable. Vous pouvez servir de liens entre différents individus et faire des présentations d'où résultera une dynamique de groupe stimulante.

Cancer
(22 juin au 22 juillet)
Si vous êtes capable de remettre quelqu'un à sa place calmement, sans vous mettre en colère, vous n'aurez à le faire qu'une seule fois. Ce geste d'affirmation vous vaudra le respect qui vous est dû. Le temps sera propice aux nouvelles expériences. En modifiant un tant soit peu votre routine, vous constaterez que la vie vous sourit davantage.

Lion
(23 juillet au 22 août)
La présence de la Lune au carré de votre Signe, en Taureau, peut avoir pour effet de vous impatienter. Il serait préférable de ne pas accorder trop d'importance aux remarques faites par les autres. Bâtissez-vous une solide carapace et laissez glisser leurs critiques sans vous laisser toucher. Dites-vous qu'ils ne feraient pas mieux s'ils se trouvaient à votre place.

Vierge
(23 août au 22 septembre)
La présence de la Lune au trigone de votre Signe, en Taureau, vous permettra d'avancer plus rapidement et d'effectuer des gains faciles. C'est une bonne journée pour vous attaquer à un défi qui requiert le meilleur de vous-même. Acceptez l'aide des autres du moment qu'ils consentent à suivre vos directives sans empiéter sur vos plates-bandes.

Balance
(23 septembre au 23 octobre)
Vous serez en mesure de rétablir un semblant d'égalité dans une situation qui devenait de moins en moins équitable. Dans la mesure du possible, ne dévoilez pas en faveur de quels intérêts vous penchez. La neutralité vous vaudra la reconnaissance de tous les partis impliqués. C'est également le temps de vous concentrer sur un projet personnel...

Scorpion
(23 octobre au 21 novembre)
La visite de la Lune dans votre Signe complémentaire, le Taureau, vous éclaire face à un choix important. Ne laissez personne influencer votre décision. Fiez-vous à votre intuition pour vous indiquer la façon de procéder et rappelez-vous que les premières impressions sont rarement trompeuses. Et... demeurez à l'affût d'une opportunité particulièrement lucrative.

Sagittaire
(22 novembre au 21 décembre)
Vous pouvez amener autrui à accepter un arrangement si vous n'insistez pas. Inversement, vous risquez de faire reculer les autres si vous les pressez. La vérité constitue toujours le meilleur argument. Si vous hésitez trop longtemps avant d'effectuer une transaction importante, il s'agit probablement d'un doute intuitif. Ne précipitez rien; le temps est votre allié.

Capricorne
(22 décembre au 19 janvier)
Si vous considérez qu'il est temps de mettre les pendules à l'heure, la visite de la Lune en Taureau vous donnera sans doute aujourd'hui le feu vert. Le dialogue vous permettra de dénouer une impasse et de vous affirmer davantage. Il est vrai que la planète Mars visite actuellement le Capricorne, et que vous retrouverez sûrement une bonne énergie!

Verseau
(20 janvier au 18 février)
La visite de la Lune en Taureau viendra souligner vos différences ou vos incompatibilités avec votre entourage. Une chose à laquelle vous n'accordez aucune importance peut, inversement, être prioritaire pour quelqu'un d'autre. La meilleure façon de traverser ce mardi sera de percevoir ces divergences comme une force et non comme une source de conflit.

Poissons
(19 février au 20 mars)
Il faut parfois admettre une défaite ou accuser un revers afin de pouvoir revenir en force. Dans cet ordre d'idées, vous allez probablement devoir marcher sur votre orgueil aujourd'hui. Toutefois, aussi pénible que cela puisse paraître, ce geste d'humilité vous placera sur la voie que vous convoitez. Vos objectifs seront réalisables; il suffira de leur accorder votre priorité. ●

MOT MYSTERE

LA CERAMIQUE - Un mot de 10 lettres

D	S	N	E	S	S	I	E	M	E	D	E	C	O	R
E	A	E	C	R	A	I	E	M	A	I	L	L	E	E
R	X	R	F	R	I	T	T	E	A	R	G	I	L	E
R	E	D	O	N	K	E	R	T	S	U	L	G	E	B
A	L	N	U	T	E	N	G	O	B	E	R	I	R	U
J	I	E	R	A	X	U	C	R	T	E	E	N	R	I
A	S	T	Y	L	E	N	O	A	S	S	O	R	E	R
T	N	E	I	P	I	C	E	R	A	M	I	S	T	E
T	N	A	G	L	A	U	C	V	A	S	Q	U	E	G
E	N	E	O	O	Q	R	U	H	E	V	I	E	R	A
T	T	A	I	I	M	M	E	U	I	R	I	N	R	L
I	K	R	R	G	A	I	L	L	A	N	S	D	I	U
U	T	B	O	R	E	I	L	L	E	Y	E	U	N	O
C	O	R	N	U	E	B	E	C	O	F	U	I	E	M
L	P	E	D	A	L	E	A	R	T	I	S	T	E	N

ARBRE	DECOR	KAOLIN	ROUEN
ARGILE	ECUELLE	LIANT	SAXE
ARTISTE	EMAILLEE	LIMOGES	SILEX
ATELIER	ENDUIT	LUSTRE	STYLE
BEC	ENGOBER	MARLI	TENDRE
BOL	EVIER	MARNE	TERRE
BRIQUE	EXEKIAS	MEISSEN	TERRINE
BROC	FELER	MOULAGE	TUYAU
BUIRE	FOUR	NEVERS	URNE
CERAMISTE	FRITTE	OREILLE	VASE
CHINE	GIEN	PEDALE	VASQUE
CORNUE	GRES	PLAT	
CRAIE	JARRE	POT	
CUITE	JATTE	RECIPIENT	

Solution du dernier problème : HERNANDEZ

MM1267

MOTS CROISÉS

www.hannequart.com

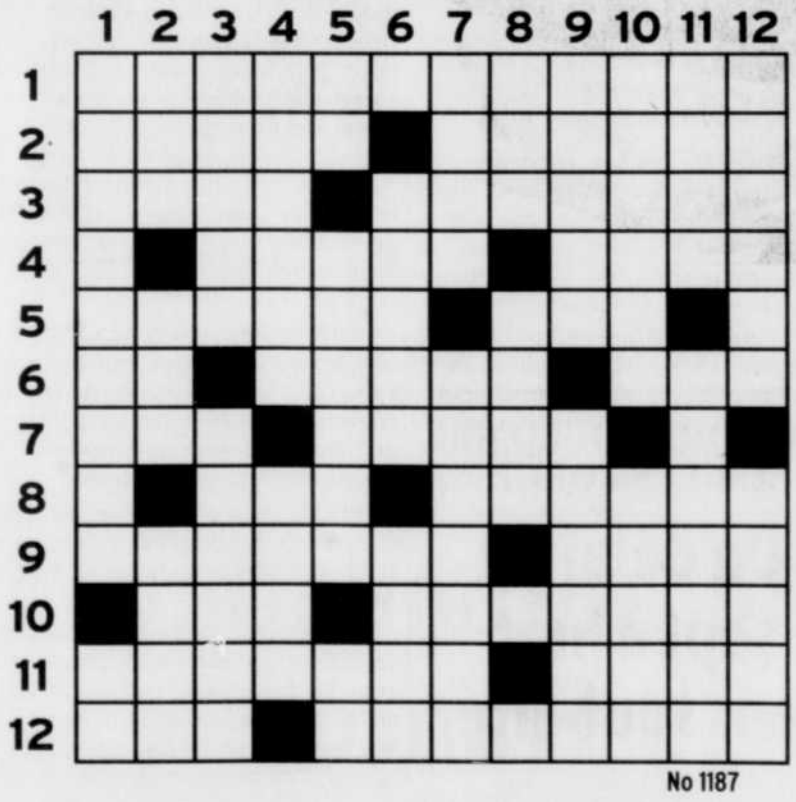

No 1187

HORIZONTALEMENT

1 Malformation grave affectant une partie du corps.
2 Provoque une otalgie - Ajouter de la cassonade.
3 Plaque de neige - Se rapporter à.
4 Capitale africaine - Qui n'est pas serré.
5 Fureur - Derrière le gardien.
6 Il attire les voleurs - Décharge simultanée d'armes à feu - Point cardinal.
7 Dose de radiations - Abattent.
8 Allié - Incrustation décorative.
9 Lame d'osier, obtenue par fendage - Chef d'État égyptien.
10 Glande du veau - Railleries.
11 Baignée longuement dans un liquide - Circule en Belgique.
12 Bourrique - Faire parvenir.

VERTICALEMENT

1 Qui est émis sur une seule note et qui ne varie pas - À moi.
2 Retire - A cours en Suède - Audace.
3 Relatif à la neige - Penchant à dire de petites méchancetés ironiques.
4 Tristes monuments - Dépose un enjeu.
5 Ferrure - Sans qu'il en coûte rien - Roulement bref.
6 Reporté au pouvoir - Convient.
7 Détériorer - Adorer.
8 Soulagement - Consacré.
9 Cachet officiel - Fades.
10 Exaspéré - Discours long et verbeux.
11 Utiles aux golfeurs - On y met un assaisonnement.
12 Glandouillent - Impulsion.

■ SOLUTION AU PROCHAIN NUMÉRO

	1	2	3	4	5	6	7	8	9	10	11	12
1	E	B	A	H	I	S	S	E	M	E	N	T
2	C	O	R	O	L	L	E	■	E	T	U	I
3	H	U	M	■	S	O	M	A	■	A	L	E
4	O	M	E	T	■	W	A	G	O	N	■	D
5	L	■	E	U	T	■	P	E	I	G	N	E
6	O	S	■	B	I	C	H	E	S	■	U	■
7	C	U	R	A	C	A	O	■	E	G	E	E
8	A	R	E	■	S	U	R	E	A	U	■	C
9	T	O	P	E	■	S	E	C	U	N	D	O
10	I	S	O	L	E	E	■	A	X	I	A	L
11	O	■	R	I	T	U	E	L	■	T	H	E
12	N	A	T	T	E	R	■	E	M	E	U	S

SOLUTION DU DERNIER NUMÉRO

SHAWINIGAN

Les pompiers brûlent d'impatience

Le Conseil des services essentiels aurait été saisi d'une demande de la Ville de Shawinigan

MARTIN FRANCOEUR

Shawinigan

Après la signature d'une convention collective entre la Ville de Shawinigan et les cols bleus, puis après un entente de principe avec les cols blancs, c'est au tour du syndicat des pompiers de vouloir accélérer les démarches visant à leur donner un premier contrat de travail.

Une vingtaine de pompiers se sont présentés, hier soir, à la sortie de l'assemblée publique du conseil municipal. Vêtus de t-shirts orange sur lesquels on peut lire «Pompier en colère», ils se sont présentés pour démontrer leur impatience aux membres du conseil municipal. L'effet a été amoindri par le fait qu'ils se sont pointés à l'hôtel de ville alors que l'assemblée était terminée.

Leur présence a toutefois été remarquée par les conseillers encore présents et par le maire suppléant, Alain Lord, qui présidait l'assemblée en l'absence de la mairesse Lise Landry.

«C'est un mode de visibilité. On veut montrer qu'on se tient et qu'on veut que ça avance», explique Jean-Pierre Girard, conseiller syndical à la CSN. Les négociations entre la Ville et ses pompiers sont au point mort depuis quelques semaines.

Le conseiller syndical explique que la mobilisation des pompiers ne fait que débuter et que pour l'instant, il ne s'agit que d'une opération de visibilité. Jusque-là, tout semble donc parfaitement normal dans le processus de négociation et de moyens de pression qui pourraient s'ensuivre.

Or, *Le Nouvelliste* apprenait hier que le Conseil des services essentiels avait été saisi du dossier des pompiers. La Ville ou son service des incendies aurait déposé une plainte dans laquelle on ferait allusion au fait que seize pompiers refusent de suivre la formation pour intervention dans des camions à échelle.

«Nous avons seize pompiers qui attendent toujours la formation de niveau 7 et 8 qui leur permettrait de faire de la garde interne. Ils jugent plus importants de suivre cette formation avant celle qui concerne les opérations dans des camions à échelle», remarque Jean-Pierre Girard.

Bornes-fontaines ouvertes

Par ailleurs, *Le Nouvelliste* a aussi appris que neuf bornes d'incendie auraient été ouvertes au cours de la fin de semaine dernière. «Nous avons constaté ça tôt dimanche matin. Sept bornes-fontaines étaient ouvertes dans le secteur Saint-Gérard-des-Laurentides, et deux autres à Shawinigan», confirme le directeur général adjoint à la Ville de Shawinigan, Réal Beauchamp. Une plainte a été portée auprès de la Sûreté du Québec.

Du côté syndical, on affirme qu'un tel geste n'a pas été posé par les pompiers. «Je suis convaincu que ce ne sont pas les pompiers qui ont posé un geste comme celui-là. On n'en est pas rendu là dans notre mobilisation et on ne compromettrait pas la sécurité de la population», insiste Jean-Pierre Girard.

On compte environ 70 pompiers à l'emploi du service des incendies de Shawinigan. Ceux-ci sont sans convention collective depuis la création d'une brigade d'incendie distincte, conséquence du transfert de la desserte policière à la Sûreté du Québec, en 2002. ●

Facultés affaiblies par la drogue au volant

Trois-Rivières (NM)

Un homme dont les facultés étaient affaiblies par la drogue a été arrêté, hier soir vers 20 h, par les policiers de Trois-Rivières au terme d'une courte poursuite sur les autoroutes 55 et 40.

Cet individu, âgé d'une vingtaine d'années, avait fait appel à une ambulance au cours de la soirée via le 911. Il avait consommé des stupéfiants et disait souffrir de palpitations cardiaques. Il était paniqué.

Cependant, comme l'ambulance tardait à venir, il a emprunté le véhicule de sa mère pour se rendre à l'hôpital.

En cours de route, il a croisé les policiers qui se rendaient sur place pour faire des vérifications compte tenu de son état. Or, il a refusé d'immobiliser son véhicule à la demande des agents. Ces derniers ont alors entrepris de pourchasser le suspect à une vitesse de 140 km/h sur l'autoroute 55, puis sur l'autoroute 40.

Environ cinq minutes plus tard, l'automobiliste était finalement intercepté dans la bretelle d'accès du centre-ville de Trois-Rivières.

Bien qu'il n'ait pas causé d'accidents malgré la chaussée glissante, le chauffard sera accusé de conduite dangereuse, de conduite avec les facultés affaiblies par la drogue et de refus de s'immobiliser. ●

TRANSPORT COLLECTIF DE LA MRC DE MASKINONGÉ

Des liens directs avec Trois-Rivières et Shawinigan?

Louiseville (ML)

La direction de la Corporation de transports collectifs de la MRC de Maskinongé étudie la possibilité d'établir des liens directs avec les services de transport en commun des villes de Trois-Rivières et de Shawinigan.

Le service vers Trois-Rivières est déjà disponible pour que les gens de cette MRC reçoivent des soins médicaux. Ces derniers profitent donc d'un véhicule-taxi, qui transporte des échantillons entre Louiseville et le Centre hospitalier régional de Trois-Rivières, pour se rendre au pavillon Sainte-Marie. Mais la direction voudrait élargir les possibilités de transport.

Dominic Vincent, coordonnateur de la corporation, a donné l'exemple de permettre le transfert des usagers du transport collectif entre la municipalité de Yamachiche et le secteur trifluvien de Pointe-du-Lac.

«C'est une avenue qui a été apportée par le conseil d'administration pour améliorer les facilités de transport. Le transport scolaire pourrait faire le lien entre Louiseville ou Yamachiche et Pointe-du-Lac. Dans la partie nord du territoire de la MRC, le lien pourrait se faire entre Saint-Étienne ou Saint-Boniface vers Shawinigan.»

Il faudra cependant patienter un certain temps avant d'établir des liens réguliers entre la MRC de Maskinongé et les deux villes majeures de la Mauricie. M. Vincent a rappelé que le transport collectif en est à ses débuts et que la direction veut prendre le temps de bien installer le service à l'intérieur de la MRC avant de songer à mettre cette option en place. ●

PHOTO: STÉPHANE LESSARD

La Francofête du Centre-du-Québec se déroulera à Bécancour cette année. De gauche à droite, Virginie Auger, coordonnatrice de la Francofête à l'Office québécois de la langue française, Maurice Richard, maire de Bécancour, Micheline Champoux, conseillère linguistique pour le concours «J'affiche en français», Monique Juteau, porte-parole de l'événement et Ange-Alice Allard, présidente régionale de la SSJB.

Bécancour prépare la Francofête

Un rendez-vous du 4 au 24 mars

Bécancour (PVD)

C'est à Bécancour que la Francofête du Centre-du-Québec se déroulera cette année, du 4 au 24 mars. Organisée par la Société St-Jean-Baptiste, la fête se déroulera sous le thème «Le français: une langue branchée».

Deux concours seront notamment proposés aux élèves de 4e et 5e secondaire ainsi qu'au grand public. Le 12 mars, un concours de dictée sur un texte de la poète et romancière Monique Juteau se tiendra pour les jeunes de la fin du secondaire et trois bourses de 150$ seront remises aux trois meilleures dictées. Les jeunes intéressés à y participer peuvent s'inscrire au (819) 478-2519.

Puis, toute la population pourra participer au raffermissement du caractère français de la région en participant à un exercice sur l'usage du français publié dans les journaux hebdomadaires locaux. Un tirage de prix de participation sera fait parmi tous les envois reçus.

Par ailleurs, la SSJB proclamera les lauréats du 8e concours «J'affiche en français» le samedi 19 mars. ●

DINEC: moins d'heures de travail à l'administration

Trois-Rivières (ML)

Meubles Dinec réduit de 25 % les heures de travail de 13 employés de son service administratif.

Depuis hier, ces employés qui oeuvrent au service à la clientèle, au service de la technologie de l'information et à la comptabilité travailleront 30 heures par semaine au lieu de 40.

«On est encore en pleine réorganisation de l'entreprise, a déclaré hier Jacques Pitt, directeur des services administratifs de Dinec.

«De plus, on se prépare pour l'exposition de High Point, en avril, qui est un gros *show*. Et avant cette exposition, on a toujours un petit creux dans le domaine du meuble.»

Selon M. Pitt, cette mesure de réduction des heures de travail est temporaire.

Pour ces employés, le retour à la semaine de 40 heures se fera à partir du 14 mars. ●

KIA ET always
PRÉSENTENT
CASTING
À l'école de la vie!
CE SOIR, 19 H

Le pacte de suicide de Kevin.
Le Nouvelliste
100.1 Mauricie
TQS
Un réseau COGECO
casting.tqs.ca
3214285

Plusieurs allers-retours entre la Terre et la Lune!

Les autobus scolaires accumulent un impressionnant nombre de kilomètres sans accident

Trois-Rivières (IL)

ISABELLE LÉGARÉ

L'équivalent de cinq allers-retours entre la Terre et la Lune... C'est l'image que la Commission scolaire du Chemin-du-Roy a trouvée pour illustrer les 3 millions de kilomètres qu'un total de 200 autobus parcourent annuellement sur son territoire.

Par jour? Environ 18 000 km, approximativement deux allers-retours Montréal-Vancouver.

On comprend un peu mieux Richard Lampron, le directeur du service de transport pour la commission scolaire, lorsqu'il dit «je touche du bois». Il était en train de faire remarquer qu'aucun incident majeur ne s'est produit, et ce, malgré toutes ces distances franchies dans des conditions routières et climatiques qui ne sont pas toujours idéales.

M. Jean-Claude Allard assure qu'une grande prudence est exercée au volant d'un véhicule jaune. Propriétaire de Transport Allard, une entreprise de Saint-Alexis-des-Monts qui collabore avec la Commission scolaire de l'Énergie, M. Allard fait monter des enfants et des adolescents à bord des autobus depuis 1967.

M. Allard voit à la conduite et à l'entretien d'une flotte de 11 véhicules. Parmi la douzaine d'employés de l'entreprise qui transporte une troisième génération d'Aleximontois, on retrouve deux de ses fils, Alain et Luc, ainsi que ses frères Michel et André.

Site enchanteur, Saint-Alexis-des-Monts offre, on s'en doute, des parcours scolaires uniques. On n'a qu'à penser aux chevreuils qui sortent parfois de leur forêt pour venir voir de plus près ces drôles de véhicules jaunes.

Mais il y a l'hiver, lorsque ses paysages bucoliques deviennent un peu plus hasardeux, pour ne pas dire carrément dangereux.

M. Allard fait référence à ces matins des mois de janvier-février où il faut aller chercher, dès 6h15, les quelques élèves qui habitent à une vingtaine de kilomètres du village de Saint-Alexis, plus précisément au rang des Pins rouges, à la frontière de la Réserve faunique Mastigouche.

La route est sinueuse et étroite, sans parler des arbres mais aussi des bancs de neige qui s'élèvent de chaque côté. Bref, même le plus expérimenté des chauffeurs doit continuellement rester alerte, surtout lorsqu'il faut croiser l'un des nombreux camions engagés sur la voie, «des 45 pieds et plus qui transportent du bois en longueur», décrit M. Allard.

L'hiver, c'est également la saison des tempêtes et des congés forcés. Son fils Alain est l'un de ceux dont l'expertise sur les chemins de campagne est sollicitée les jours de poudrerie et de verglas.

Avant que la chaîne téléphonique avec les autres transporteurs de la Commission scolaire de l'Énergie se mette en branle, à 5h30, ce dernier a pris le temps de s'installer derrière son volant et d'aller vérifier de visu si les routes sont praticables ou non.

«C'est une décision qui n'est pas évidente à prendre», admet-t-il, conscient que la fermeture d'une école a des répercussions sur le calendrier scolaire et la routine familiale.

«Mais avant tout, c'est de la sécurité des jeunes dont il faut se soucier», rappelle-t-il. ●

PHOTO: SYLVAIN MAYER

Le propriétaire de Transport Allard, Jean-Claude Allard, en compagnie de son fils Alain.

LE TRANSPORT SCOLAIRE EN CHIFFRES

Commission scolaire de l'Énergie
- 157 véhicules sur les routes chaque jour
- 8600 élèves (préscolaire, primaire, secondaire, privé) transportés quotidiennement
- 895 parcours par jour
- 15 600 kilomètres parcourus par jour
- 2 808 000 kilomètres parcourus par année (180 jours d'école)

Commission scolaire du Chemin-du-Roy
- 200 véhicules scolaires
- 16 000 élèves transportés
- 2000 parcours effectués quotidiennement
- 18 000 kilomètres parcourus par jour
- 3 millions kilomètres par année

Commission scolaire de la Riveraine
- 116 véhicules scolaires
- 5408 élèves transportés
- 500 parcours effectués quotidiennement
- 11 265 kilomètres parcourus par jour
- 2 millions kilomètres par année

ENVIRONNEMENT

300 km à vélo pour sensibiliser Québec

NANCY MASSICOTTE

Trois-Rivières

Une quinzaine de jeunes ont décidé d'affronter les rigueurs de l'hiver en parcourant 300 kilomètres à vélo pour forcer le gouvernement à remplir ses engagements en matière d'environnement.

Ces jeunes écologistes, qui sont partis dimanche de Montréal et de Saint-Jean-sur-Richelieu, étaient de passage dans le secteur Cap-de-la-Madeleine hier soir.

«Nous voulons prouver que nous avons de l'énergie et de la motivation et qu'il est possible de se déplacer l'hiver sans polluer l'environnement. Et si nous avons choisi de réaliser ce défi l'hiver, c'est justement parce que ça impressionne. Pour l'instant, tout va bien, il ne fait pas trop froid», a mentionné l'une des cyclistes et la porte-parole du groupe, Viviane Trottier.

Les cyclistes, qui sont pour la plupart membres de l'organisme Environnement Jeunesse, devraient arriver sur la colline parlementaire à Québec vers 11 h mercredi, le jour de la date d'entrée du protocole de Kyoto.

Un autre groupe provenant de Sherbrooke est censé les rejoindre. Les députés du Québec ont reçu une invitation à venir les accueillir.

Ces jeunes veulent que le gouvernement mette en place un plan d'action concret pour réduire l'émission des gaz à effets de serre, qu'il investisse dans l'énergie renouvelable, qu'il mette davantage d'argent dans les pistes cyclables et le transport en commun et enfin, que la population soit sensibilisée sur les gaz à effet de serre dès l'examen de conduite de la Société de l'assurance automobile du Québec.

Notons que c'est la troisième fois qu'un tel périple à vélo est effectué au Québec. Environnement Jeunesse est un organisme d'éducation sur l'environnement qui vise à stimuler le développement d'une conscience écologique chez les jeunes. ●

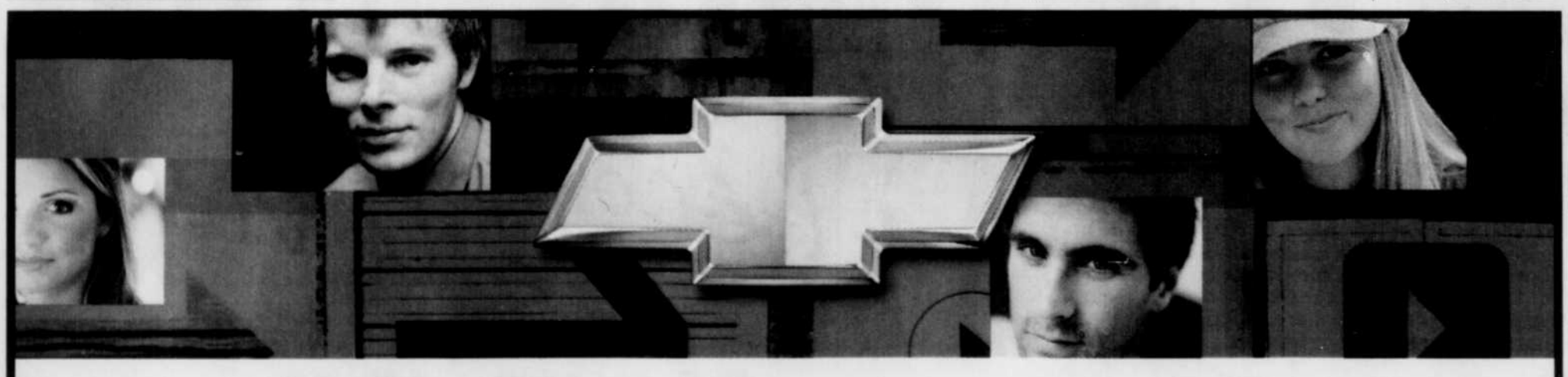

« La Cobalt impressionne »
David Booth, *The Gazette*

Modèle coupé LS illustré

Modèle berline LS illustré

CHEVROLET COBALT BERLINE ET COUPÉ

169 $/mois*
Avec comptant de 2520 $
0 $ dépôt de sécurité

Mensualité	Comptant	Dépôt de sécurité
189 $	1604 $	0 $
224 $	0 $	0 $

ou 0 % DE FINANCEMENT À L'ACHAT

Terme de 48 mois à la location. Transport et préparation inclus.

Moteur 2,2 L 4 cylindres ECOTEC à DACT de 145 HP • Boîte manuelle Getrag à 5 vitesses avec surmultipliée • Direction assistée électrique, à crémaillère • Banquette arrière divisée 60/40 à dossier rabattable • Sacs gonflables avant à déploiement adapté • Radio AM/FM stéréo avec lecteur CD • Contrôle automatique des phares à halogène • Roues de 15 po • Colonne de direction inclinable • Sièges baquets avant, côté conducteur réglable en hauteur • Centralisateur informatique de bord • Garantie de 5 ans ou 100 000 km sur le groupe motopropulseur sans aucune franchise

CHEVROLET Choisis ta route.

4005249

GARANTIE 5 ANS

L'Association des concessionnaires Chevrolet du Québec suggère aux consommateurs de lire ce qui suit. Offres d'une durée limitée, réservées aux particuliers, s'appliquant aux modèles neufs 2005 suivants : Cobalt berline (1AJ69/R7A) et Cobalt coupé (1AJ37/R7A). Les modèles illustrés comprennent certaines caractéristiques offertes en option à un coût additionnel. Conditionnel à l'approbation de crédit de GMAC. Frais liés à l'inscription au Registre des droits personnels et réels mobiliers et droits payables à la livraison. *À la location, paiements mensuels basés sur un bail de 48 mois avec versement initial ou échange équivalent, voir ci-contre. À la location, transport et préparation inclus. Immatriculation, assurance et taxes en sus. Frais de 12 ¢ du km après 80 000 km. Première mensualité exigible à la livraison. Taux de financement à l'achat de 0 % pour un terme de 36 mois sur approbation de crédit de GMAC seulement. Ces offres sont exclusives et ne peuvent être combinées avec aucune autre offre ni aucun autre programme incitatif d'achat ou de location, à l'exception des programmes de La Carte GM et de GM Mobilité. Le concessionnaire peut louer à un prix moindre. Une commande ou un échange entre concessionnaires peut être requis.
Renseignez-vous chez votre concessionnaire participant, au 1 800 463-7483 ou visitez www.gmcanada.com.

CHEVROLET GM

Arts et Culture

LEADER DE L'INFORMATION RÉGIONALE Le Nouvelliste CYBERPRESSE.CA

Lorraine P. Dietrich remporte un Grand Prix international

Son *Boléro* primé dans une exposition à Porto-Rico

FRANÇOIS HOUDE
Trois-Rivières

La peintre Lorraine P. Dietrich, de Shawinigan (secteur Grand-Mère), déjà avantageusement connue dans la région, vient d'ajouter un nouveau fleuron à son riche palmarès alors qu'elle a remporté un Grand Prix international catégorie aquarelle, décerné par le jury de la East End Art Guild de la Sixième exposition annuelle internationale présentée au Museo de Arte de Hamacao à Porto-Rico qui présente pas moins de 120 oeuvres jusqu'au 4 mars prochain.

L'oeuvre primée s'intitule *Boléro*, série Chants de Fleurs, hommage à Maurice Ravel. Cette série a pour but de rendre hommage aux airs et chansons célèbres. Boléro est inspirée de la célèbre pièce du compositeur français qui a su insuffler à l'oeuvre visuelle des teintes chaudes. «Cette somptueuse musique me fait penser à un ballet amoureux, d'indiquer la peintre. À chaque année, pour réagir contre les bleus de l'hiver, j'aime élaborer une peinture de fleurs tropicales. La peinture met en valeur l'anthurium, qui a une forme de coeur et cette fleur magnifique est considérée dans plusieurs pays des Caraïbes comme la fleur des fiancés. Bien que l'arrangement floral ait été réalisé par Mimi Rheault, de la Boutique «C'est le bouquet» de Trois-Rivières, j'y ai aussi apporté une interprétation personnelle. J'aime beaucoup dessiner et peindre avec des fleurs devant moi, ou peindre sur le motif en belle saison. Ce prix est très important pour moi puisqu'il vient confirmer que la fleur est un langage universel dont la symbolique célèbre les beautés de la nature.»

PHOTO: STÉPHANE LESSARD

Lorraine P. Dietrich

Mme Dietrich est membre honoraire de la Société Canadienne de l'Aquarelle et son oeuvre primée à Porto Rico a été présentée lors du salon 2004 de l'organisme. Elle est également membre signataire de l'Institut des Arts figuratifs ainsi que membre signataire, la première en-dehors des États-Unis, de la North East Watercolor Society. Ces dernières années, elle a présenté plus de 90 expositions au Canada et à l'étranger et remporté des prix au Québec ainsi qu'en Grèce et aux États-Unis. L'artiste est représentée dans 10 galeries au Québec, en Ontario, en France et aux États-Unis. Elle devrait participer au prochain Symposium de peinture de Shawinigan qui sera présenté du 19 au 23 mai prochain.●

Les théâtres s'entendent avec les metteurs en scène

Montréal (PC)

Alors que les pourparlers viennent de reprendre avec les artistes-interprètes du Québec, les théâtres institutionnels ont conclu une entente collective avec les metteurs en scène représentés par l'Union des artistes (UDA).

Cette première convention marque l'aboutissement de plusieurs années d'effort, d'abord pour regrouper les metteurs en scène au sein d'une association reconnue, puis pour s'entendre avec Théâtres Associés inc. (TAI). Cette association regroupe les 12 plus grandes salles du Québec et d'Ottawa, dont le TNM, Jean-Duceppe, la Bordée, le Trident et le Centre national des arts.

L'autre dossier chaud opposant l'UDA à TAI vient aussi de franchir un obstacle après le dépôt de demandes fermes pour le paiement des heures de répétitions des comédiens. Les théâtres en faisaient une condition obligatoire pour reprendre les négociations. Par contre, les interprètes refusent toujours de signer des contrats d'embauche pour la saison 2005-2006, histoire de maintenir la pression sur les salles.

L'entente concernant les metteurs en scène a été entérinée vendredi par les dirigeants des théâtres et dimanche par 16 membres de l'UDA. Elle touche théoriquement les 450 metteurs en scène professionnels rattachés à l'UDA, dont une centaine pourraient en réalité travailler plus ou moins régulièrement avec TAI.

L'innovation la plus importante de la convention prévoit le versement de redevances de droits d'auteur dès la première représentation publique d'une pièce. Jusqu'ici, les metteurs en scène (ou leurs agents) devaient négocier individuellement des clauses de droits de suite.

La nouvelle norme s'appliquera automatiquement dans les contrats types. Le montant des redevances s'appuie sur le nombre des sièges en salle. Les minimums prévus à la convention oscillent entre 100 $ et 200 $ par représentation.

En contrepartie, les théâtres obtiennent des licences exclusive de cinq ans, une autre nouveauté de l'entente. Les artistes devraient chercher à étendre l'innovation contractuelle à tous les théâtres du Québec.●

La Mauricie attend un autre millier d'élèves

Le 6e Rendez-vous panquébécois de «Secondaire en spectacle», du 26 au 29 mai

LINDA CORBO
Trois-Rivières

Pour une deuxième année consécutive, c'est au coeur de la Mauricie que se déroulera le Rendez-vous panquébécois de «Secondaire en spectacle». Du 26 au 29 mai, ils seront près de 1000 élèves à débarquer au sein de la région pour honorer cette sixième édition, sous la présidence d'honneur cette année de M. André Landry, président de la Conférence régionale des élus et maire de Mont-Carmel.

Le mystère a plané un bon moment sur le sort qui serait réservé à cette édition en raison de l'incertitude qui régnait face à une collaboration financière du gouvernement québécois. Or en conférence de presse hier, la ministre déléguée aux Transports et responsable de la Mauricie, Julie Boulet, a annoncé l'octroi d'une subvention de 210 000 $, dont 50 000 $ du ministère des Affaires municipales, 50 000 $ du ministère de la Culture et des Communications et 70 000 $ du ministère de l'Éducation.

Présidente d'honneur lors de la cinquième édition l'an dernier, «Secondaire en spectacle» représente un coup de coeur pour Julie Boulet. «Ces jeunes-là sont beaux, persévérants et combatifs, l'événement met en valeur la beauté de notre jeunesse. Il est important de leur laisser la chance de se faire valoir», observe la ministre.

Cette année, ils seront cinq à assumer le rôle de porte-parole, soit Jean-François Bastien et Maritza, de la cuvée 2003 de Star Académie; l'auteur-compositeur et interprète Anny Carrier, l'humoriste Billy Tellier, de même que le groupe trifluvien Val Salva. Tous se produiront lors de la cérémonie d'ouverture qui se tiendra à la Bâtisse industrielle, le 26 mai, laissant aux candidats la scène entière pour les grandes soirées des lauréats.

Cette année, 102 numéros seront présentés les 27 et 28 mai à compter de 19 h 30, sur deux sites, soit au Centre des arts de Shawinigan et à la salle J.-Antonio-Thompson de Trois-Rivières.

PHOTO: SYLVAIN MAYER

À l'avant: la ministre responsable de la région Mauricie, Julie Boulet, et le président d'honneur du 6e Rendez-vous panquébécois de secondaire en spectacle, André Landry. À l'arrière, la directrice générale de l'événement, Francine Lemay; la présidente de Secondaire en spectacle Mauricie, Jessica Côté, et le président du conseil d'administration de cet événement, Robert Dupont.

L'an dernier, on avait plutôt quatre sites, ce qui avait pour effet de rendre la tâche plus difficile aux spectateurs qui devaient choisir, et de décevoir les finalistes qui n'avaient pas l'occasion de se produire sur les planches de la salle J.-Antonio-Thompson ou du Centre des arts.

Encore une fois, le public pourra constater le talent qui prévaut dans les écoles secondaires et ce, à tous les niveaux artistiques, de la chanson à la musique en passant par la danse, le théâtre et l'humour.

Les finales locales ont débuté vendredi dernier dans les quinze écoles secondaires de la Mauricie. Tous les gagnants de ces finales se rencontreront pour les finales régionales, les 15 et 16 avril à 19 h 30 à l'Académie Les Estacades, après quoi les gagnants de la province mettront le cap sur la Mauricie.

Rappelons que ce grand rendez-vous provincial avait l'habitude de se tenir dans la région du Bas-Saint-Laurent et que ce n'est que l'an dernier qu'on a mis les régions à contribution, avec un premier essai de deux ans du côté de la Mauricie. Pour les jeunes, le Rendez-vous panquébécois devient un plateau où ils profitent de visites culturelles, d'ateliers de formation et d'une scène où ils peuvent offrir leur prestation.

«Pour eux, c'est une chance de venir ici mais en réalité c'est le contraire, c'est nous qui sommes privilégiés de travailler pour eux», fait valoir Jessica Côté. «C'est notre société de demain, il est important d'être là et de les encourager», renchérit la ministre Boulet.

En principe en 2006, une autre région devrait prendre le relais et devenir hôtesse du Rendez-vous panquébécois à son tour mais on ne connaît toujours pas la destination, ni le sort de l'événement d'ailleurs.

Finales télévisées

Pour une deuxième année, les clients de Cogeco Câble auront l'occasion de visionner les prestations des lauréats, que ce soit les finales régionales ou les grandes soirées du Rendez-vous panquébécois Mauricie, le tout en version intégrale. Entre la fin avril et la mi-juin, pas moins de 18 heures d'émission seront diffusées sur le réseau provincial, le tout disponible gratuitement à tout abonné qui utilise la vidéo sur demande du service numérique de Cogeco. L'an dernier, plus de 60 000 téléspectateurs ont utilisé ce service.●

Les rendez-vous du Laflèche
Programme Hiver 2005
Entrée libre

MERCREDI 16 FÉVRIER, 12 h 15 à 13 h 15, Salle Hubert-Reeves — Le Dr Thibaut Rouchelleau, Paris, spécialiste en réanimation : « La fin de la vie ».
VENDREDI 25 FÉVRIER, 12 h 15 à 13 h 15, Salle Hubert-Reeves — Son Excellence Michel Duval, ambassadeur du Canada au Liban.
MARDI 8 MARS, 12 h 15 à 13 h 15, Salle Hubert-Reeves — « Récital des collégiens » en collaboration avec le Conservatoire de musique de Trois-Rivières.
JEUDI 10 MARS, 12 h 15 à 13 h 15, Salle Hubert-Reeves — « Récital des collégiens » en collaboration avec le Conservatoire de musique de Trois-Rivières.
VENDREDI 11 MARS, 12 h 15 à 13 h 15, Salle Hubert-Reeves — « Récital des collégiens » en collaboration avec le Conservatoire de musique de Trois-Rivières.
LUNDI 14 MARS, 12 h 15 à 13 h 15, Salle Hubert-Reeves — Les Sagas fous.
MERCREDI 16 MARS, 12 h 15 à 13 h 15, Salle Hubert-Reeves — L'auteure Louise Lacoursière.
VENDREDI 18 MARS, 12 h 15 à 13 h 15, Salle Hubert-Reeves — « Récital des collégiens » en collaboration avec le Conservatoire de musique de Trois-Rivières.
MERCREDI 23 MARS, 12 h 15 à 13 h 15, Salle Hubert-Reeves — La comédienne Sophie Cadieux.
MERCREDI 30 MARS, 16 h à 18 h 30, Aire publique — Les 100 ans de la Théorie de la relativité : lancement du numéro d'avril du magazine Québec Science suivi d'un bar des sciences portant sur Einstein : « Le génie a-t-il sa place à l'école ? ». Invités : l'équipe de rédaction du magazine Québec Science; Normand Mousseau, professeur de physique à l'Université de Montréal; Louis Marchildon, professeur de physique à l'UQTR; Jacques Désautels, professeur de physique à l'Université Laval.*
MERCREDI 6 AVRIL, 12 h 15 à 13 h 15, Salle Hubert-Reeves — Jan Spörk, Université Descartes - Paris V : « La nature du travail chez Karl Marx ».
MERCREDI 13 AVRIL, 12 h 15 à 13 h 15, Salle Hubert-Reeves — Étienne Klein, professeur de physique, Paris : « Les jeunes et la science ».*
LUNDI 2 MAI, 12 h 15 à 13 h 15, Salle Hubert-Reeves — Dans le cadre de la Foire des sciences, Louis Taillefer, professeur de physique, Université de Sherbrooke : « La créativité en sciences ».*
DU VENDREDI 10 JUIN AU DIMANCHE 12 JUIN — Deuxième édition du Colloque Athènes et Jérusalem, thème retenu : « Raison et religion ». Parmi les invités : L'anthropologue Serge Bouchard, le politicologue Sami Aoun, l'animateur Jean-François Lépine, le philosophe Gérald Allard et plusieurs autres. 12 h 15 à 13 h 15, Salle Hubert-Reeves

* Le Collège Laflèche contribue au rayonnement des sciences et souligne l'Année internationale de la physique.

Pour plus de renseignements:
Christian Bouchard
coordonnateur des Rendez-vous du Laflèche
375-1049 (poste 410)

Bell — Corporation de développement culturel de Trois-Rivières — Laflèche — Le Nouvelliste

Promotion TÉLÉJOURNAL / MAURICIE
du 10 février au 23 mars

À GAGNER
un crédit design de
3 000 $
en collaboration avec la Maison Raymond Décors

pour participer : écoutez le TÉLÉJOURNAL / MAURICIE à 17h57 et notez l'indice du jour. Vous devez déposer votre coupon à la Maison Raymon Décors, 991 rue Thibeau, secteur Cap-de-la-Madeleine.

NOM : _____ DATE : _____
L'INDICE : _____ TÉLÉPHONE : _____

Raymond DÉCORS inc.

DU LUNDI AU VENDREDI 17H57
TÉLÉJOURNAL MAURICIE
AVEC NANCY SABOURIN
RADIO-CANADA Mauricie
VOUS ALLEZ VOIR

Retrouver l'animal en nous

Alain Fleurent présente «Le carnaval des animaux» à la Galerie d'art du Parc

FRANÇOIS HOUDE
Trois-Rivières

Avec un discours aussi intelligent que le sien, on s'étonne presque qu'Alain Fleurent s'intéresse tant aux notions d'instinct et à l'animalité de l'être humain comme en témoigne son *Carnaval des animaux*, une exposition présentée à la Galerie d'art du Parc à Trois-Rivières jusqu'au 27 mars prochain.

L'artiste trifluvien exerce son art à travers de multiples médiums. L'art, pour lui, n'est pas question d'une réflexion spécifique, non plus que d'une approche. L'art est carrément un mode de vie, une façon d'être. Fleurent crée pour exister, pour confirmer son lien avec le monde et laisser une trace, autant celle de sa propre vie que celle du temps particulier qui a donné naissance à chaque oeuvre.

Fleurent n'a pas de médium de prédilection, jouant de tout. Pour cette exposition, la gravure sur bois et la peinture dominent. Des médiums qui se prêtent bien à cette incursion à la recherche de l'instinct.

Les oeuvres sont dominées par des représentations d'animaux qui suggèrent le mouvement. Des représentations primitives sans raffinement, assez proches des dessins préhistoriques. La plupart du temps, dans un contexte suggérant le chaos, les pulsions instinctives.

PHOTO: STÉPHANE LESSARD

Alain Fleurent souhaite que le fait de voir ses oeuvres ait le même effet pour le spectateur que de toucher un animal. D'où sa volonté de rajouter un panache à son exposition.

Fleurent n'y accole cependant pas nécessairement de connotation péjorative. C'est un magma, certes, mais pas repoussant. Une énergie relativement domestiquée. L'exploration est à toute fin pratique exempte de couleurs vives et fraîches mais n'est pas sombre pour autant.

Fleurent cherche la part d'animal en nous ce qui n'implique pas pour autant que ce soit la part la plus repoussante. Il voit plutôt l'animal comme la part de nous qui est grégaire. Ses animaux ne viennent jamais seuls. Ils ne sont pas en troupeau serré mais ils se côtoient. On devine des rapports. L'artiste voit ainsi ses relations. «Je peux être de longues périodes à m'isoler, à être seul pour créer mais j'ai besoin du contact des autres pour partager, pour dialoguer. C'est aussi un peu une des fonctions de l'art, d'établir un dialogue avec les autres. C'est pour ça que j'expose aussi. Je présente un univers aux gens et c'est intéressant de savoir comment ils y réagissent.»

«J'aime travailler sur les lieux communs, les lieux humains cohérents. Je suis un peu à la recherche des dénominateurs communs des humains. L'art visuel est toujours une quête de quelque chose comme la chasse. L'oeuvre est mon trophée.» Comme pour donner forme à son propos, l'artiste a senti le besoin de rajouter à son exposition un panache de chevreuil, histoire d'avoir une référence concrète. «Je suis content d'exposer ici à la Galerie d'art du Parc parce que mes oeuvres prennent davantage leur sens dans l'environnement d'une vieille demeure. J'ai été élevé à la campagne et ça habite mon univers de création.»

L'artiste manifeste deux facettes à sa personnalité. Il possède un baccalauréat en arts plastiques mais il a fait sciences pures avant. Il en conserve un esprit remarquablement cartésien et une culture qui sait donner un sens à son art. «Pour moi, créer, c'est très physique. C'est un mélange d'expertise et de senti qui permet une partie relationnelle qui est comme un complément à la sensibilité. Nous sommes un peu prisonniers de notre culture: nous avons des paramètres que notre culture dicte et ça nous limite en quelque sorte. J'essaie d'aller au delà de ça.»

«Ce que je souhaite, c'est que mes oeuvres soient aussi perturbantes pour les gens qui les regarde que s'ils touchaient un animal. C'est quelque chose qu'on perd, le rapport à l'animal si bien qu'on est mal à l'aise de toucher, d'entrer en contact avec eux. C'est une partie de nous-même qu'on est en train de perdre.»

C'est vrai qu'il nous met en contact avec des zones peu fréquentées de notre être sans choquer. Simplement pour justifier une saine réflexion. C'est déjà beaucoup.●

PROCÈS JACKSON

L'importance de la sélection du jury

Santa Maria, Californie (AP)

Ils sont près de 250 mais à la fin, il n'en restera que 12, plus huit remplaçants. Les avocats au procès de Michael Jackson devaient reprendre hier la sélection du jury, exercice des plus délicats dans lequel accusation et défense cherchent à mettre tous les atouts de leur côté.

Composer un jury de pairs s'avère particulièrement ardu lorsque l'accusé est une star qui vit dans une résidence de conte de fées pourvue d'un parc d'attraction. «Pour parler de procès devant ses pairs, il faudrait que (les jurés) soient Madonna, Liza Minnelli et peut-être Elvis», ironise l'ancien procureur de San Francisco Jim Hammer.

Dans les questionnaires rendus publics la semaine dernière par Rodney Melville, le juge du tribunal californien de Santa Maria, il est notamment demandé aux jurés potentiels s'ils ont, ou si quelqu'un de leur entourage a été confronté à des comportements sexuels déplacés, s'ils pensent pouvoir juger de façon équitable quelqu'un d'une autre couleur que la leur et s'ils ont suivi en 1993 l'affaire dans laquelle Michael Jackson était soupçonné d'attouchements sur mineur.

La pop-star âgée de 46 ans est aujourd'hui accusée d'abus sexuels sur un garçon de 13 ans souffrant d'un cancer, auquel il aurait fait boire de l'alcool et qu'il aurait tenté de retenir contre son gré. Le procès pourrait durer six mois, ce qui poserait des problèmes financiers à de nombreux jurés potentiels.

Les réponses au questionnaire de huit pages laissent entrevoir un jury très varié: de l'ingénieur à l'étudiant ou au concierge, du jeune adulte de 18 ans à l'octogénaire, avec un âge moyen de 46 ans, comme l'accusé; les 242 présélectionnés sont surtout blancs, avec un tiers d'hispaniques et seulement une demi-douzaine de noirs; tous saufs 16 estiment que la couleur n'influera pas sur leur jugement; plus d'un sur quatre, 67 exactement, connaît quelqu'un qui a rencontré Michael Jackson ou passé du temps dans son ranch; quelques-uns déclarent qu'ils ont été ou ont dans leur entourage proche une victime de comportement sexuel déplacé.

Un récent sondage CNN/USA Today/Gallup montre l'importance de ces critères: près des trois quarts des Blancs interrogés y déclarent croire Jackson probablement ou certainement coupable, alors que, chez les Noirs, environ la moitié seulement partage cet avis.

Les avocats de la défense tenteront probablement d'exclure les parents de jeunes enfants, a priori plus sensibles aux attouchements sur un mineur, tandis que l'accusation devrait rechercher des jurés respectueux de l'ordre.

Pendant la sélection, chaque camp peut éliminer dix personnes sans se justifier, plus les jurés potentiels dont l'interrogatoire montre que leurs préjugés risquent de fausser leur jugement. Pour éviter une condamnation, la défense n'a besoin de convaincre qu'un seul juré, alors que l'accusation doit persuader les 12 membres de la culpabilité de Michael Jackson. ●

LES ARTS
EN BREF

Desjardins enregistrera un DVD à Trois-Rivières

Richard Desjardins profitera de son passage à la salle J.-A.-Thompson le 22 mars prochain pour enregistrer un DVD de son spectacle *Kanasuta* devant le grand public. Auparavant, Desjardins aura monté sur la scène de l'Olympia de Paris à la fin de février. Gagnant de cinq Félix au dernier gala de l'ADISQ avec ce spectacle, Desjardins reprendra sa tournée au Québec le 11 mars avec un arrêt à Sherbrooke. Durant ce séjour, l'auteur-compositeur-interprète donnera neuf représentations dont celle du 19 mars au Centre culturel de Drummondville.

Cégeps en spectacle au Collège Laflèche

Le Collège Laflèche présentera ce soir, à 19 h 30, sa 15e finale locale du concours Cégeps en spectacle. L'événement aura lieu à la Salle Hubert Reeves du Collège Laflèche et permettra au public de voir un total de sept numéros. Les participants seront évalués sur le talent et l'originalité. Le lauréat du premier prix se verra remettre une bourse de 150 $ et aura la chance de représenter le Collège à la finale régionale Centre-Est qui se tiendra le 19 mars prochain au Cégep de Victoriaville. Les billets, au coût de 8 $, seront disponibles à l'entrée ou en téléphonant à Johanne Masson au 375-7346 poste 271.

Hommage à Louis Armstrong

Le Complexe culturel Félix-Leclerc présentera ce jeudi à 19 h 30 un spectacle hommage à Louis Armstrong avec comme artiste invité Mike Goudreau & Friends. Comptant douze ans d'expérience et plus d'une centaine de spectacles en salle à son actif, Goudreau présentera son spectacle «Thank you Louis» en hommage à l'un des plus grands trompettistes de jazz de tous les temps. Le spectacle sera précédé d'un 5 à 7 qui aura pour thème «Jazz, blues» et permettra au public de poser des questions à Goudreau. Les billets sont en vente au coût de 22 $ pour les membres et de 24 $ au prix régulier. Pour l'achat de billets ou pour d'autres informations concernant cette soirée, on communique avec la ligne Info-Art au 523-2600.

«Mercredis du Conservatoire»

Dans le cadre de la série «Les Mercredis du Conservatoire», le Conservatoire de musique de Trois-Rivières présentera son prochain spectacle à la salle Armando-Santiago située au 587 rue Radisson à Trois-Rivières, demain à 19 h. Accompagnés au piano, trompettiste, contrebassiste, flûtistes et violonistes viendront étaler leur talent au public. L'entrée est gratuite.

Prix Albert-Tessier

La période de mise en candidature en vue de l'attribution du prix Albert-Tessier est présentement en cours et s'étendra jusqu'au 15 avril prochain. En vue de l'édition 2005, tout individu ou toute organisation peut proposer le nom d'une personne ayant mené une carrière remarquable dans les divers champs de la cinématographie. Le gagnant recevra une bourse de 30 000 $ ainsi qu'une médaille en argent et un parchemin calligraphié. Depuis 1980, 25 personnalités de notre cinéma se sont vus décerner ce prestigieux prix. Pour des informations supplémentaires concernant les conditions d'admissibilité, on téléphone au (418) 380-2363, poste 7220.●

FESTIVAL INTERNATIONAL DU FILM D'AVENTURE NORDIQUE

Un premier bilan positif

JEAN-PHILIPPE GLAUDE
Trois-Rivières

Avec un léger profit et un important soutien de la communauté, les membres du comité organisateur dressent un bilan provisoire positif du Festival international du film d'aventure nordique qui s'est tenu à Trois-Rivières, le 10 février dernier.

Si cette première expérience visait à implanter un grand événement d'hiver à Trois-Rivières, les organisateurs vont tout de même prendre le temps de regarder les retombées du Festival avant de s'engager pour le futur. «Nous voulons analyser les aspects financiers et organisationnels de l'événement avant de prendre une quelconque décision, mentionne Éric Lord, organisateur de l'événement. Une chose est sûre, si nous avons à reprendre le Festival, des ajustements seront faits pour l'améliorer.»

Des 600 personnes qui se sont déplacées au Festival, 150 ont assisté au cocktail de bienvenue et 22 ont participé à la blanche nuit des aventuriers. Concernant cette activité, l'organisateur n'a pas voulu dévoiler si un changement d'emplacement serait apporté compte tenu des problèmes que cela a engendrés. «C'est seulement au bilan final que nous pourrons prendre ce genre de décision. Nous garderons les points positifs et éliminerons ceux considérés comme négatifs.»

La volonté de la communauté étant bien présente, Lord trouve important d'implanter ce type de festival d'hiver à Trois-Rivières. «Gatineau possède le bal de neige, Sherbrooke le Challenge automobile sur glace du Canada et ici, absolument rien. Nous voulons donc créer quelque chose à long terme.»

L'ajout d'activités entourant le Festival du film ainsi que le volet programmation seraient déjà au menu des discussions du comité organisateur. Des décisions pourraient être prises au cours des prochaines semaines.●

Palmarès des carrières 2005

Septembre éditeur

Participez au concours *Palmarès des carrières 2005*
www.1er mars.monemploi.com

Indice : toutpourreussir.com

Technologue de la transformation des aliments

Les analyses du labo sont formelles : il y a de l'eau dans le jus de pommes! Ce n'est pas normal. Comment a-t-elle pu se retrouver là? Qu'est-ce qui a cloché dans le procédé de fabrication? Technologue de la transformation des aliments, Marc-André Drolet mène l'enquête. À lui d'identifier la source du problème.

Des cageots de pommes livrés en usine jusqu'au contenant de jus prêt à être livré chez l'épicier, les étapes sont nombreuses. Des pépins peuvent survenir en cours de production. « Mon rôle est de m'assurer qu'à partir du fruit, on va obtenir un produit conforme aux normes », explique Marc-André qui travaille depuis six ans chez A. Lassonde.

« Mon rôle est de m'assurer qu'à partir du fruit, on va obtenir un produit conforme aux normes. »

Trouver la faille

Il va sans dire que de l'eau dans le jus, ça déroge aux normes. Marc-André procède avec méthode pour découvrir où le processus a déraillé. Est-ce le joint d'une pompe qui a cédé? Il doit être sûr de son coup. La marge d'erreur est mince. Interrompre la production pour effectuer une réparation, ça implique des coûts. Une fois que le technologue a mis le doigt sur le « bobo », c'est au tour des mécaniciens d'entrer en jeu pour effectuer la réparation. Même si son travail comporte sa part de stress, il est aussi très stimulant. « Chaque nouveau problème entraîne une réflexion. »

Apprentissage continu

Marc-André travaille dans le secteur de l'embouteillage depuis 14 ans. Auparavant, il a œuvré dans l'industrie laitière et pour une microbrasserie. « Le domaine alimentaire m'attirait, dit-il. J'étais curieux de voir et de comprendre comment sont fabriqués les produits que l'on met dans notre panier d'épicerie. »

Ce qu'il aime le plus dans ce métier, c'est la quantité de nouvelles choses qu'il peut apprendre. Les procédés évoluent, les changements technologiques sont rapides. « Je suis continuellement en apprentissage. » Pour suivre le rythme, il doit se tenir très proche de la chaîne de fabrication. « Je lis beaucoup. Je dois connaître les équipements à fond, comme si j'en étais l'opérateur. »

Ce qui stimule aussi Marc-André, c'est la recherche de nouvelles idées pour améliorer la productivité. Il cite le système automatisé de contrôle de valves qu'il a mis au point à l'époque où il travaillait chez le brasseur Unibroue. « Le travail n'est pas routinier. Chaque journée est différente. »

3214278

Ce texte est tiré du *Palmarès des carrières 2005*, réalisé dans le cadre de l'Opération 1er mars.

Offert chez **Renaud-Bray** et dans toute librairie.

En collaboration avec toutpourreussir.com

Québec

Et la participation de Le Nouvelliste

Fédération des cégeps

Librairie Renaud-Bray

Aiser

Pour connaître les programmes de formation liés à cette profession, les établissements qui les offrent et plusieurs statistiques, consultez le *Palmarès des carrières 2005* ou visitez le site www.monemploi.com.

Vous pouvez également consulter un professionnel de l'orientation, de l'information scolaire et professionnelle ou de l'éducation au choix de carrière.

Résultats

Banco — Tirage du 2005-02-14

11 12 23 28 33 34 36 37 38 39
44 47 51 52 54 58 60 63 64 67

Quotidienne — Tirage du 2005-02-14: 701 4060

Extra — Tirage du 2005-02-14: NUMÉRO 621824

Place BIERMANS CINÉMA
1553, rue Biermans, Shawinigan
● Info film : (819) 539-8899 ●
8 salles ultra modernes
● Sièges inclinables. ●
3213561

LES PETITES ANNONCES

TROIS-RIVIÈRES : 378-8363 SHAWINIGAN : 537-8363 SANS FRAIS : 1 888 378-8363

cyberpresse.ca

100 IMMOBILIER

101 Maisons de campagne

SAINTE-ANGÈLE-DE-PRÉMONT située au centre du village, 3 chambres, chauffage électrique ou au bois, garage, lave-vaisselle inclus, bois franc + parquetterie, toiture refaite, 376-1745

102 Condominiums, copropriétés

CONDO à louer au centre-ville, style studio, 620$/mois, non chauffé, non éclairé, idéal personne seule, 370-7677

CONDO neuf, à louer, 4½, avec garage, pour 1er juillet, 675$/mois, secteur Cap. André, 372-1080, 609-9621

CONDOS Les Grands Ducs, 4½, 5½, boul. Parent, finition personnalisée, à partir de 87 500$. Cons truction Paris et frères inc. Sur rendez-vous, 370-1402

CONDOS Manoir Marie Boucher, phase II, 5½ plain-pied, avec garage, finition personnalisée. Construction Paris et frères inc. 370-1402

CONDOS NEUFS - 4½
1000 pi car, situés au Cap, avec garage. 696-4441

CONDOS NEUFS À LOUER
sur 1 ou 2 étages, 2 salles de bains, foyer, bain tourbillon, remise extérieure, conciergerie, prêts pour juin, 383-7492.

LE MIRADOR
OFFERTS EN PRÉ-VENTE
condos 4½ et 5½. Vue splendide sur la rivière, le golf Métabéroutin et la ville. Situés coin Thibeau et du Passage. Planchers de béton, garage intérieur, ascenseur, balcon-terrasse de 8 pi X 10 pi. À partir de 133 000$ tout inclus.
696-4441

LES CONDOS DE LA BERGE
4½-5½, au bord de la rivière Saint-Maurice, ascenseur, garage avec mezzanine, foyer, près de tous les services, à partir de 125 000$ taxes incluses. 696-4441

103 Propriétés commerciales

A-1 bâtisse 60x176, porte de garage, quai, entrepôt, bureau, libre à l'acheteur. 819-536-4224

BÂTISSE commerciale, 2 portes de garage, 70 x 35, 2 bureaux, à louer 800$/mois non chauffée, non éclairée. 692-7150, 697-6500

104 Propriétés à vendre

BUNGALOW, 4 côtés brique, sous-sol fini, 2 salles de bains, rénové. Au 3530, Talbot, Trois-Rivières, 119 000$. 373-5226, cellulaire : 692-3723

COTTAGE 2 étages, neuf, avec garage, grand terrain, secteur de prestige, sans taxe d'amélioration locale. 692-3643, 370-0862

DOMAINE DU BOISÉ
MAISONS MODÈLES À VISITER
2245, CONRAD GODIN
Nous construisons selon vos plans. Visites, samedi et dimanche après-midi et sur rendez-vous : Groupe immobilier Chainé, 370-7507 ou 376-0119

JUMELÉES NEUVES
TROIS-RIVIÈRES-OUEST
SECTEUR PAISIBLE
Sises face polyvalente Chavigny. Groupe immobilier Chainé: 370-7507, 376-0119

MAISON, avec garage double, terrain 17 000 pi², 3 chambres à coucher et mini entrepôt, + 3 terrains pour futures maisons. 680, Gaston-Hardy, secteur Saint-Louis-de-France. Prix : 139 000$. 378-5775

MAISONS jumelées, neuves, plain-pied, style condo, 3 chambres, finition au choix, avec garage, Domaine du Boisé. Construction Paris et frères. 370-1402

RUE Blanchard, Saint-Grégoire, centre du village, jumelée neuve, 5½ pièces (1500 pi ca), 3 côtés brique, 2 salles de bains, 2 chambres, planchers bois franc à l'étage et céramique, près des services. 233-2148

SPLIT 4 paliers, abri auto, secteur Trois-Rivières-Ouest, rue Maricourt, paysager, planchers bois - céramique, 2 salles de bains, 4 chambres, foyer, libre fin mars. 374-8791, http: 3845maricourt.tripod.com

SUPERBE multipaliers, (5238) boul. des Chenaux, 3 chambres, possibilité d'une 4ième, électroménagers et plusieurs meubles inclus, 105 000$;
BUNGALOW, sur terrain de 69 873 pi², 15 minutes de Trois-Rivières, idéal pour fermette, 66 900$. AïchaKerout, Royal Lepage Mauricie, 376-6552, 698-2571

TROIS-RIVIÈRES 2705, boul des Forges, 1½ étage, 4 chambres, 2½ salles de bains, foyer, très bien située. Visite sur fin de semaine seulement. 418-956-9490

GRAND-MÈRE, 6e Avenue, 4 logements + 1 commercial, évaluation :93 000$. Offre raisonnable acceptée, 819-228-3476

106 Propriétés à louer ou demandées

645$/MOIS / 2 ANS
Rosemont-Laflamme, condos luxueux, sous-sol fini
379-1530

À 10 minutes du centre-ville de Trois-Rivières, maison sur grand terrain en bordure du fleuve, secteur Saint-Grégoire, rive sud, 379-9167

MAISON DE VILLE NEUVE
À LOUER
sur 2 étages, 2 salles de bains, foyer, bain tourbillon, remise extérieure, conciergerie. Prête pour juin.
383-7492

PROPRIÉTÉ DEMANDÉ
Recherche d'un particulier, 6 à 8 logements, en bon état, idéalement des 3½. 819-692-0569

107 Commerces à vendre

PERSONNES ÂGÉES
9 + logements, 15 égale beauté, 20 égale superbe. Daniel Côté, courtier. 1-888-772-2666

RÉSIDENCES-AÎNÉS Trois-Rivières, 12 chambres, revenu 220 000$, cause retraite. Clément Olivier, courtier immobilier. 1-418-651-3134

114 Locaux, bureaux à louer

100 PI² à 5000 PI²
Locaux commerciaux, industriels ou bureaux, stationnement. 376-9909

10 M² PLUS
108, 550, 1960 et 2411 pi², commerces et bureaux, boul. des Forges.
379-1530

136 des Érables, secteur Cap, 1300 pi². porte 14x12 et porte de services, bureau, salle de toilette, stationnement, grand choix d'usage permis, 379-2139 ou 372-6276

250 à 10 000 PI²
Édifice Beltour - Cogeco, voisin Centre Les Rivières, stationnement. 375-5025, 380-8822, 609-3358.

BUREAUX et/ou locaux à louer, site stratégique, grande visibilité, près autoroute et UQTR. 373-2224

CENTRE-VILLE, édifice en béton, locaux chauffés, éclairés, vue sur la ville et le fleuve. Administration locale. Très bon prix. 379-6766

LOCAUX: secteur Cap, Thibeau, voisin Métro, 1250 pi ca. Boul. Jean XXIII, 2200 pi ca, voisin SAQ. Boul. des Forges, près Centre Les Rivières, locaux de 1000 et 2000 pi ca. Libres, bon prix. 691-5650

LOCAUX commerciaux à louer, 1800 à 5400 pi², rue Charbonneau, Trois-Rivières. 819-377-4334, 819-996-7213

TROIS-RIVIÈRES locaux commerciaux, pour bureaux ou autre, centre-ville, prix compétitif. 371-4028

GRAND-MÈRE, 6e Avenue, local commercial + entrepôt, 475$. impeccable, 819-228-3476

SHAWINIGAN espace à bureau AA, centre-ville, stationnement. 819-537-6692

116 Chalets

CHALET à louer, à la journée, montagne, Mont-Carmel. 372-6153

117 Terrains à vendre

BOISÉS 1$ à 1.50$ pi², pour tous genres de maisons, + services, taxe d'amélioration minime. Nous pouvons vous construire, 377-5468, pagette : 370-0862

LAC DES SIX
3 terrains d'environ 100 000 pi², 150 à 300 pi de façade au lac. 819-535-5435
www.eau-bois.qc.ca

LAC DIANE Sainte Angèle-de-Prémont, 50% du prix de l'évaluation. 450-666-0599

PLACE BENOIT, très beau terrain à vendre, défriché, piqueté, cadastré. Paisible. Prix abordable. Financement disponible. 372-1090

122 À sous louer

4½ près hôpital Sainte-Marie, libre 1er mars, 500$. 819-376-2183

123 Logements à louer

110 à 250, Meunier : 3½-4½ et 5½ pièces, non chauffés, non éclairés, stationnement extérieur, près du Carrefour Trois-Rivières-Ouest. Conciergerie et maintenance sur place. 379-9429. **PROMOTION: 1 mois gratuit**

1425, des Cyprès : 1½ à 5½, chauffés, éclairés, eau chaude, insonorisés, ascenseur, conciergerie et maintenance sur place. Idéal pour retraités. 379-9429

1er du mois, 2½, Trois-Rivières, 3½, 4½, 5½, près Galeries du Cap. 819-694-7147

1ER juillet, 3½, chauffé, éclairé, eau chaude fournie, semi meublé. 2e ou 3e, Trois-Rivières. 380-3491.

1ER JUILLET
1½, 2½, 3½, 4½, 5½
Faites vite, Trois-Rivières et environs. 370-7600

1 LOGEMENT vous intéresse : Venez visiter nos logements et résidences à la **PLACE DU CENTRE : 1½ À 5½** chauffé, éclairé, eau chaude, insonorisé, ascenseur. Salle à mager. Conciergerie et maintenance sur place. 379-9429

1½, 240$ et plus, libres, 1er étage; meublés, chauffés, éclairés, stationnement. 376-3372

1½, 2½, 3½, meublés, chauffés, centre-ville, Cegep et Uqtr, 225$/mois et plus, 2 mois gratuits. 371-4542

1½, 2½, 3½
rue Savard, près Uqtr, chauffés, éclairés, juillet. 692-0786.

1½, à 5½ : 3400-3470, Louis-Pasteur chauffés, éclairés, eau chaude, insonorisés, ascenseur, dépanneur, salon de coiffure, conciergerie et maintenance sur place. **PROMOTION étudiante**: **1 mois gratuit et le cable de base fourni pour la période du 1er bail.** 379-9429

2½, 3½, 4½. Bons prix. Non chauffés, non éclairés. Près de la 40. Secteur Saint-Philippe. 373-1090

2½, tout inclus, près Cégep, Uqtr, buanderie, stationnement, 325$ par mois, 1er juillet, 696-7836

3½, 4½, 5½, de luxe, bain podium, foyer, bois, patio, garage, Trois-Rivières, stationnement. 376-2697

3½, **4½**, 5½, près Carrefour Trois-Rivières-Ouest et Centre Les Rivières, libres le 1er juillet. 693-3361

3½, 4½, 5½
Rue Louis-Pinard et Savard, près Uqtr, insonorisés, chauffés, éclairés, juillet. 696-7454

3½, 4½, 5½
rue Sylvain, près Uqtr, chauffé, éclairé, juillet. 692-0764

3½, 4½, Côte Richelieu, 2 statiopnnements, eau chaude fournie, 350$ à 425$. mai ou juillet, 696-7836

3½, 4½, secteur Cap, non chauffés, non éclairés, libres 1er juillet. 380-3491

3½, 4½
Père-Daniel et Sainte-Marguerite. Chauffés, éclairés, stationnement. Juillet. 609-0120, 373-2114

3½, 696, Whitehead, propre, stationnement, 320$, non chauffé, non éclairé. Enquête de crédit. 372-5352

3½, chauffé, éclairé, Trois-Rivières, près hôpital Sainte-Marie, 400$/mois. Appeler soir : 386-2013, 374-1224

3½, DES RÉCOLLETS
Près cégep, semi-meublés, chauffés, éclairés,1er juillet (pas de chien). 692-3177

3½, près Les Rivières, meublé, très propre, demi sous-sol, laveuse, sècheuse, bien éclairé, 5 fenêtres, stationnement privé pour 2 autos, libre 1er mars, 380$/mois.
379-5517

3½, rez-de-chaussée, libre 1er mars, non chauffé, non éclairé, 400$, près Les Rivières. 380-3491

3½, RUE BARKOFF
Près services, semi-meublé, chauffé, éclairé, mars et juillet (pas de chien). 692-3177

3½, semi-meublé, libre 1er mars et juillet, 12e Rue (près Les Rivières), conciergerie. 819-372-6896

3½, Trois-Rivières, non chauffé, non éclairé, stationnement. 371-4028

3½- 4½-5½, juillet, chauffés, éclairés, tranquille, près Les Rivières, conciergerie. 378-9020, 228-3603

4½, chauffé, éclairé, eau chaude fournie, arrière Wal-Mart, secteur Cap. 378-5039

4½, chauffé, éclairé, libre 1er avril, rue Louis Pinard. 376-6984

4½, libre 1er mars, 3½, neuf, libre 1er avril, rue du Collège, Trois-Rivières. Enquête de crédit. 819-432-0663

4½, PRÈS LES RIVIÈRES
Tranquille, propre, eau chaude fournie. Idéal personne seule, 460$.
691-4526 ou 698-2571

4½, rénové, Trois-Rivières, bois franc, céramique, 425$ non chauffé, non éclairé. 378-9325, 384-0231

4½, secteur Cap, non chauffé, non éclairé, eau chaude fournie, stationnement, remise, 400$. 371-4028

4½, secteur Cap; 3½ semi meublé, secteur Sainte-Marthe, tous frais peints, non chauffés, non éclairés, libres. 375-7991.

4½, secteur Cap. Idéal pour 55 ans et +, très tranquille, sécuritaire, près de tous les services. 378-5704

4½, secteur Sainte-Marthe, bord du fleuve, dans du-plex, endroit paisible, libre immédiatement. 377-1163

4½, très propre, libre, personnes tranquilles, au 1852, Père Daniel, pat. 5., 375$/mois. 374-4189, 383-7934

4½ - SECTEUR CAP
Style condo, tranquille, béton léger, balcon, stationnement, concierge. 696-5647.

5½, 1er juillet, secteur Cap, 450$/mois, 2e étage, non chauffé, non éclairé, 380-3491

5½, 1er mars, près Les Rivières et Uqtr, non chauffé, non éclairé, 1er étage, stationnement, 520$. 697-3587

5½, 465$/mois, 2e étage, non chauffé, non éclairé, secteur Cap, bois flottant, libre 1er février. 380-3491

5½, à louer, très propre, près Les Rivières, Uqtr, libre immédiatement, beaucoup d'extra, frais peint.
376-7714, 374-0495

5½, PRÈS LES RIVIÈRES
Léo-Pidgeon, 1er étage pour mai, rez-de-chaussée et 2e étage pour juillet, 697-1763, www.grtinc.ca

5½, Trois-Rivières, beau, très propre, frais peint, libre idéal pour gens retraités ou semi-retraités. 379-8513

690, DE L'ESPLANADE
STYLE CONDO 3½ - 4½
piscine, libres. 691-8743

700 DE L'ESPLANADE
5½, piscine extérieure, 1er juillet. Pagette : 691-8743

APPARTEMENT-CONDO
4½, neufs avec garage, 12x20, libres 1er mai, à partir de 715$. 377-6776

À Trois-Rivières, près de Super C, 3½, 4½, 5½, libres. 377-1046 ou après 18h : 696-0325.

À VENDRE 4½, 5½. Devenez propriétaire de votre condo, fini à votre goût, pour 650$/mois. Constructions Paris et frères. 370-1402

BÉCANCOUR, grands 4½ et 5½, tous rénovés, tranquille, 375$ et 425$. 819-222-5096

DOMAINE DES RÉCOLLETS
4½, insonorisés, près UQTR et les services, conciergerie, spacieux, 2 stationnements. 373-3049

FACE Carrefour, grands 3½ et 4½, chauffés + eau chaude fournie, libres juillet. 693-8298 ou 371-8544

GRAND 3½ neuf, 1er étage, chauffé, éclairé, climatisé, 460$/mois, en face de l'église Saint-Odilon, libre 1er mars; idéal pour personne âgée. 379-5802

GRANDS 4½, style loft, 425$/mois, non chauffés, non éclairés, coin Laviolette et Saint-Maurice. 378-3839

GRANDS 5½ et 4½, au 2e plancher, ensoleillés, 2 stationnements, 450$ chacun. 375-7032 ou 375-9086

JARDINS d'Eden, grand 4½, secteur recherché (Trois-Rivières-Ouest), juillet, 645$. 693-8298 ou 371-8544

LOGEMENTS BEAU-SOLEIL
4½, rue Vachon, secteur Cap, rangement, près services, juillet. 819-696-3454

LOUIS-PINARD 4½, libre, 1er étage, retraités. Près Les Rivières, stationnement. 819-379-1083

MONT CARMEL
3½, 2½, rénovés, buanderie, piscine, dans un grand domaine, 536-4108

SAINT-NARCISSE, 4½, libre, meublé ou non, chauffé, sans bail, à la semaine ou mois, bas prix. 328-8133

SECTEUR CAP, 3½ CONDO
qualité supérieure, préférence 35 ans et plus, 446$/mois, libre avril. 609-0991

GRAND-MÈRE, 6e Avenue, 3½, chauffé, éclairé, meublé si désiré, 375$. très propre, 819-228-3476

SHAWINIGAN, 4½, chauffé, eau chaude fournie, près rivière Saint-Maurice, bois franc. 534-0017, 694-6295

SHAWINIGAN-NORD 2893, Lavergne, 3e étage, grand 6½, vue sur parc, près cégep, avec garage. 539-2178

SHAWINIGAN 6824 des Hêtres, 3½, 4½, luxueux, refaits à neuf, stationnement, libres. 819-539-8030

124 Logements demandés

COUPLE 60 ans, recherche 5½, 1er étage, cour et près de l'eau si possible. 376-9974

127 Chambres à louer

3920 Jacques De Labadie, Trois-Rivières, près Les Rivières, Uqtr, libre. Pour non fumeur , 175$/mois. Au mois. 378-4143, 372-2950

4 jours et plus, idéal pour travailleurs, avec poêle, réfrigérateur, vaisselle, etc, 120$. 376-3372

CHAMBRE à louer, pour personne seule travailleur(euse), endroit tranquille: 370-7400

GRANDE chambre, paisible, centre-ville, près de tous les services, plancher flottant, buanderie, concierge. 693-3759

PRÈS Cégep, idéal pour étudiant. 378-4656, 698-0352

131 Résidences, centres accueil

1½, libre immédiatement, sur bois flottant, 5e étage; 1½, libre le 1er mai, 5e étage; 1½, libre le 1er juillet, 2e étage. Résidence La Sittelle, centre-ville Trois-Rivières. 376-0352

MAISON LAVIOLETTE
Secteur Trois-Rivières-Ouest, 6 nouvelles chambres avec tous les services, pour personnes en perte d'autonomie, 819-377-5077

RÉSIDENCE ALBERT GUIMOND
3½, 1½, pour retraités, avec tous les services, gite et couvert, ascenseur. 696-1640, 371-2346

SHAWINIGAN, Domaine Cascade, 1½ pour retraité, libre. 373-3982

200 MARCHANDISES ET SERVICES DIVERS

201 Piscines, spas et accessoires

SPA EN BOIS DE CÈDRE
Hydropool, 30 jets, 6 places, radio c.d intégré, jeux de lumieres, valeur 11 000$ pour 6750$, 5 mois d'usure seulement, balance de garantie. 377-4599

211 Souffleuses

SOUFFLEUSE Ariens (15 ans), en parfaite condition, 350$. Soir: 537-0351.

227 Équipements de bureaux

2 imprimantes-duplicateurs numériques, neuves, RISO, 120 copies/minute. Photocopieurs reconditionnés ou neufs, garantie si désiré. Joey : 692-5629

235 Mobilier articles maison

ACHETONS COMPTANT!
Besoin urgent: mobiliers de chambre, salon, cuisine, appareils ménagers; meubles pour enfants et meubles antiques. 370-5633

À ÉCOULER REPRISE
DE FINANCE
SURPLUS DE MANUFACTURE
RÈGLEMENT DE SUCCESSION
Mobilier de salon El-Ran, 2 morceaux. Laveuse Inglis super capacité. Mobilier de cuisine moderne, 8 morceaux. Lit 2 étages avec matelas. Lot de matelas neufs, 39, 54 et 60 po. Tous ces morceaux sont presque neufs. Peuvent être vendus séparément. 370-5633

ANTIQUITÉS LACOMBE
Achat et vente. Allons dans rayon 50 milles de Trois-Rivières. Payons très bon prix. 1048, Champflour, Trois-Rivières. 374-4931

BEAUDET MEUBLES
Appareils ménagers et ameublements neufs et usagés. Financement, comptoir de pièces, 164 boul. Sainte-Madeleine, secteur Cap, 374-5031

ENSEMBLE de 10 morceaux en rotin, presque neuf. Après 15h, Nicole : 819-227-2734

MATELAS Vente de liquidation jusqu'à 70% de rabais. 245, Vachon, secteur Cap. Ouvert du mardi au samedi. 370-3501

MOBILIER cuisine avec vaisselier, couleur acajou; mobilier salon : divan et fauteuil El Ran, prix à discuter. 539-9806

MOBILIER de salon, marque Lay-z-boy avec tables, parfaite condition. 371-3850

VAISSELIER en merisier, tablettes en verre, fond en miroir, 400$. 376-6984

237 Appareils électroménagers

AUBAINE AVEC GARANTIE
Appareils ménagers à partir de 95$. Financement. Livraison. Pièces. 374-5031

B.R. SERVICE ENR.
Réparation, achat, vente, d'appareils ménagers, depuis 29 ans, 1 an de garantie. Spécial ensemble laveuse, sécheuse, à compter de 350$. Atelier et comptoir de pièces, 268 Saint-Laurent, secteur Cap. 376-0559

RÉFRIGÉRATEUR, cuisinière, laveuse et sécheuse, en parfaite condition, les 4 pour 750$. 375-8052

241 Animaux

BERGER allemand, shih-tzu, golden, pomeranien; Husky yeux bleus, 149$. 377-3015

CHIOTS labrador, 100$ chacun; chiots cocker américain, 300$. Liquidation de plusieurs chiens, petites races et grandes races. 377-6048 ou 697-6861

CHIOTS labradors croisés chiots bergers croisés, 40$ chiots colleys croisés, 40$ chiots bernois croisés, 75$ chiots labradors purs, noirs, 75$. Achetons chiots. 233-1711, 372-7755

245 Electronique, informatique

M.D. INNOVATION CONCEPT
Achat, vente et réparation ordinateurs neufs et usagés, portables, X-Box. Spécial pour les Fêtes: Pentium III et IV... Service à domicile.: 371-7615

ORDINATEURS reconditionnés complets.
Pentium II : à partir de 79$
Pentium III : à partir de 169$
GFMD, 692-3429

SERVICES Informatiques à Domicile SD enr. Réparation et vente d'ordinateurs NEUFS. Sylvain Duhamel 819-696-1094

285 Bois de chauffage

BOIS 80% SEC
Érable, hêtre, merisier, livraison, 48 heures, ou réservation. Aussi disponible bois vert ou semi sec, rond ou fondu. À votre service. 819-693-7439

BOIS sec, érable, hêtre, merisier, livraison 5 cordes minimum. Soir: 418-284-9224

298 Marchandises diverses

ACHÈTERAIS combiné 3 dans 1, (évier, poêle et réfrigérateur); lits 39 po et 54 po, propres. 376-3372

TABLE de billard, bois massif, ardoise, 1 po. avec accessoires, neuve, jamais utilisée. Valeur 5500$ POUR 2300$. Livraison possible. 418-801-9468

299 Perdu, trouvé

GOLDEN RETRIEVER blond, femelle, perdue le 6 février, portait un collier rouge, en nylon. 697-5254

300 SERVICES PERSONNELS

301 Compagnes, compagnons

HOMME recherche femme entre 47 ans et 56 ans, mince et sensuelle. Appeler entre 9h et 15h : 222-9869

RECHERCHE compagne de danse sociale, cours perfectionnement (soir). Toi, poids santé, fière, jolie, de 35 à 55 ans. Luc : 609-6210

308 Lignes téléphoniques

**** NOUVEAU ****
TÉLÉPHONE ÉROTIQUE
1-900-643-5555
1,99$/minute, 18 ans et +
1-800-711-2525
0.89$/minute
cartes de crédit

309 Escortes

371-0358
AGENCE CLIN D'OEIL
7/7 - Service 24 heures. Choix de jolies filles. Nous recevons et nous nous déplaçons. Discrétion assurée. Engageons.

694-1552
AGENCE STÉPHANIE
Ouvert 7 jours/7. Réalisez vos fantasmes. Nous déplaçons et recevons. Plaisir, discrétion assurés. Engageons.

JOLIE blonde pouvant satisfaire tous vos désirs. Discrétion assurée, 693-0399, 383-9385

310 Astrologie, cartomancie

MADAME Pierrette, cartomancienne - voyante. 372-5512

312 Relaxation

AUDREY
380-8734
Lèvres sensuelles, douceur et érotisme. Superbe. Duo. Frissons et discrétion. De 9h à 22h..7/7.. Très Privé

CHEZ HÉLÈNE
Massage complet à l'huile chaude, 7h à 21h. 375-5262

DOUCE Molly, mains sensuelles, se déplace mardi et mercredi, 9h à 17h, jeudi de 9h à 21h. 692-5031

DOUCEUR ++, massage sensuel, discrétion. Se déplace seulement. 383-5341

315 Soins Thérapeutiques

373-3305 Accorde-toi du temps. Bon massage. Assurance acceptée. Johanne.

376-5576, 386-5215: NANCY
Massage de détente de 9h à 20h. 7 jours sur 7

ANOUK, massage. Vous êtes unique, vos besoins le sont aussi. 374-4794

MASSAGE CALIFORNIEN
Réflexologie. Monique: 229-1603.

MASSAGE californien. Janie. 372-1855

MASSAGE complet, 25 Thibeau, Alain : 693-1514

MASSAGE relaxation, pour homme ou femme. 373-7055

MASSAGE soins du corps et relaxation. Nadine ou Josée: 697-1186.

MASSOTHÉRAPIE . Prenez un moment de détente. Appeler Danye: **380-6713** boîte vocale

RELAXOTHÉRAPIE
Massage anti-stress. Chantal: 377-2507

320 Cours, perfectionnement

COURS privés, français, mathématiques, etc. Motivation scolaire. Méthodes de travail. Choix de carrière. Service professionnel. Groupe Conseil formation et éducation. 379-6240

325 Toitures

COUVERTURES Estimation gratuite, réparations toutes régions. 378-1594.

328 Peinture, décoration

18 ans d'expérience, peinture intérieure, équipement fourni. 691-1189

329 Déménagement, entreposage

À BAS PRIX
DÉMÉNAGEMENT
J-P. GÉLINAS, 692-7229

400 OFFRES D'EMPLOIS

Les postes annoncés dans le secteur offres d'emplois, sont assujettis à la loi #50. Ces postes s'adressent donc également aux hommes et aux femmes.

402 Personnel de restauration

AIDE-CUISINIER à temps plein demandé, au restaurant Le 55 à Saint-Grégoire. 233-2929

LIVREUR demandé à temps partiel, avec auto. Se présenter au Stratos Pizzeria, 5030, boul. des Forges, Trois-Rivières, demander Mario.

PIZZÉRIA Donatello recherche cuisinier(e) avec expérience, livreur et réceptionniste. 373-3879

SERVEUSE demandée. Se présenter chez Botan Pizza, au 310-F, boul. Thibeau, secteur Cap.

SERVEUSES demandés avec expérience. Se présenter avec curriculum vitae chez Botan Pizza, 3097, boul. des Forges

405 Personnel de métiers

CHAUFFEURS demandés, 3 ans d'expérience, pour plate-forme (flat bed), Québec et Ontario . 819-646-5148, 819-531-3020

COIFFEUR (se) avec expérience, temps plein, salaire à discuter. Apportez curriculum vitae au 124 boul. Sainte-Madeleine, secteur Cap, Jac-O : 378-6891

COUTURIÈRE à domicile, demandée, expérience en confection, machine industrielle. Robert : après 11h avant-midi, 376-0209

DÉBOSSELEUR demandé avec 5 ans d'expérience; aussi 1 estimateur, connaissant A.D.P pour Fix Auto Cap-de-la-Madeleine. 693-6464

PHARMACIEN
demandé à temps partiel. Information : 375-4707

413 Emplois divers

16$/ l'heure. Travail immédiat à temps plein. Pour entrevue, appelez nous entre 10h et midi, 379-6476.

AIDE en garderie. Travail à long terme. Bilingue. Patient(e), du lundi au vendredi. Grand-Mère : 533-5893

ATTENTION! Étudiant(e)s. Fais-toi beaucoup de $$$ en vendant NOUVEAU PRODUIT. Appelle vite. Quantité limitée. 514-277-0083 ou sans frais : 1-800-561-2395

BESOIN de fumeur(se)s, pour jambons de Pâques, idéal pour personne à la semi-retraite ou retraite. Doit se véhiculer à l'extérieur de la région. Temps partiel. Demander Yvan : 233-2311

COUTURIÈRES ou opératrices demandées, sur machine à coudre, avec ou sans expérience, salaire à discuter. Demandez Luc Levasseur au: 819-228-0669

I.G.A EXTRA
MARCHÉ PAQUETTE
Recherche homme de maintenance à temps partiel. Travailleur autonome. Apporter curriculum vitae à Éric Lambert, 3925, boul. des Forges, Trois-Rivières.

POMPISTE avec expérience demandé(e), temps plein, 40h/semaine, lundi au vendredi, 8$/l'heure, plus commissions, Sainte-Angèle-de-Laval. Robin : 819-222-9928

RECHERCHE chauffeur d'expérience en déménagement, 40h/semaine assurées. 374-6094

RECHERCHE chef d'équipe en aménagement paysager. Pose de pavé, muret. Salaire selon compétence. Jean-Claude : 819-386-5623

RELEVEZ LE DÉFI!
POSTES À TEMPS PLEIN
Recherchons personnes dynamiques, ambitieuses, aimant travailler avec le public, pour emplois en publicité interactive. 300$ à 600$ / semaine. Mise en marché, service à la clientèle, agent promotionnel, gestion de campagne, superviseurs et chef d'équipe. 691-9939 ou télécopieur : 691-2558.

500 PROPOSITIONS D'AFFAIRES

503 Impôts, comptabilité

10 ans d'expérience. Rapports d'impôt informatisés. Service de cueillette et de livraison. Un seul prix : 25$.
371-7308

RECEVEZ REMBOURSEMENT
d'impôt fédéral immédiatement. Provincial et fédéral : 36$ (aide sociale : 26$). 378-8951

515 Prêts, hypothèques

PROBLÈMES FINANCIERS!
Conseils, solutions, prêts en 1re et 2e hypothèque
819-694-4245

600 TRANSPORT VÉHICULES AUTOMOBILES ET MACHINERIES LOURDES

623 Autos - Camions demandés

371-1327 Payons bon prix pour véhicules défectueux ou en bonne condition.

ACHETONS autos et camions accidentés ou pour ferraille. 378-1369

PIÈCES D'AUTOS TURCOTTE
Achetons autos et camions, accidentés ou non, 1975 à 2004. 378-4846

625 Autos à vendre

1991 Jetta GL, très propre, 229 000km, 1300$. Martin : 373-9401

1994, Lincoln Towncar, noire, cuir, lecteur CD, très propre, 1600$. 371-4542

2004, Cavalier, automatique, climatiseur, meilleur prix! RS Auger, 371-1042

371-1042
FÉVRIER EN FOLIE
LIQUIDATION TOTALE
TOUS INSPECTÉS À 100%
97 Maxima GXE, 7495$
97 Venture, bijou, 5695$
96 Saturn SL1, 4995$
96 Swift, A-1, bijou, 2995$
95 Cavalier, 4 portes, 3995$
95 Sentra, rare, 4995$
95 Mazda 626, V-6, 5995$
95 Cirrus, V-6, 3.5L, 4995$
94 Maxima GXE, 3000$
R.S. AUGER AUTOS
voisin arrière Hyundai
2910, de L'Industrie
Trois-Rivières

371-1042
NOUVEAU! NOUVEAU!
SAUVEZ DU TEMPS
$$$ FINANCEMENT $$$
CAISSES ET BANQUES
EN LIGNE DIRECTE
TAUX AUTO EXCLUSIF
04 Cavalier, 11 995-38
01 Cavalier, 8995-39
01 Sentra, 8995-39
01 Echo, 10 495-48
01 Protegé ES, 9795-44
00 Protegé, 10 495-57
99 Civic LX, 8995-49
98 Cavalier, 4895-35
98 Protegé, 6595-39
97 Corolla, 4995$
97 Maxima, 8295$
95 Cavalier, 3495$
95 LeSabre, bijou, 6995$
93 Nissan, cab, V6, 5395$
89 Z-71, 4x4, 6000$
R.S. AUGER AUTOS
voisin arrière Hyundai
2910, de L'Industrie
Trois-Rivières

CE QUI FAIT LA FORCE DES PETITES ANNONCES
Le Nouvelliste
cyberpresse.ca
La courte période de production

374-5323
TROIS-RIVIÈRES-TOYOTA
OCCASIONS :
00 Ford Focus, 5995$
00 Saturn LS, 7995$
00 Toyota Echo, 9995$
00 Toyota Corolla, 9995$
00 Mazda Protegé, 10 995$
01 Acura, 1.7 EL, 15 995$
01 Honda Civic, 12 995$
01 Nissan Maxima, 15 995$
01 Nissan Sentra, 11 995$
01 2-Toyota Camry, 14 995$
01 Toyota Corolla, 11 995$
01 Toyota Echo, 10 995$
02 Toyota Camry, 19 995$
03 Toyota Corolla, 15 495$
04 Toyota Corolla, 16 995$
01 Mazda MPV, 13 995$
5110, boul. Jean XXIII
Trois-Rivières
Inspectées et garanties
Achetez en toute confiance!
troisrivierestoyota.com

374-6469
JEAN-YVES GIRARD
2950, DES PRAIRIES
SECTEUR CAP
VENTE JANVIER 2005
04 Grand Am SE, 14 450$
04 Intrepid SE, 14 450$
04 Grand Prix GT, 17 450$
04 Concorde LXi, 16 750$
04 (4) Sunfire, 11 950$
04 (2) Malibu LS, 16 950$
03 Sunfire GT, 12 450$
03 Mustang, V6, 16 450$
03 Corolla, équipé, 14 950$
01-00 (11) Accent
01 Sentra, équipée, 8950$
01 Elantra, équipée, 8950$
00 Sunfire, 4 portes, 5950$
00 (6) Echo, 2 portes
98 Volvo S-70, 11 950$
97 Grand Prix, 3.8, 3950$
CAMIONS
04 (3) TrailBlazer
03 Dodge Ram, 4x4
03 S-10 Sportside, 16 950$
02 Silverado, HD 2500
02 (2) GMC, King Cab, 4x4
02 Mazda Tribute, 4x4
02 (6) Envoy, TrailBlazer
02 Montana, 13 950$
01 Montana, 10 950$
00 Dakota 4x4, 16 950$
00 Windstar, 11 950$
00 Venture, 9950$
95 Rodéo, 4 portes, 5950$
95 Villager, 3950$
94 GM, king cab, V-8, 6495$
60 camions de tout genre
PLUS DE 200 VÉHICULES
Ouvert le samedi
Financement sur place

535-2067 ou 535-7013
J.M. GRENIER INC.
04 Lancer, 14 900$
04 Corolla CE, 15 900$
04 Sebring LXi, 14 900$
03 Protegé, 14 000 km
02 Sentra GXE, 9900$
01 Saturn SL1, 6900$
01 Accent, 5900$
01 Sunfire SE, 6900$
00 Echo, 6900$
00 Corolla, 8900$
00 Accent GS, 4900$
CAMIONS
02 Caravan, 13 900$
02 F-150, 11 900$
01 Venture, 11 200$
01 Tracker, 4x4, 6900$
00 MPV, 11 300$
00 Ranger 4x4, 13 900$
00 Dakota, 12 900$
99 Ranger, 9 900$
99 Ford F-150, 9900$
98 Dakota, 7900$
98 GMC Sierra 1500, 4x4
97 Chevrolet 1500, 7500$
97 Ranger, 4x4, 9900$
95 Nissan Costaud, 4800$
80 véhicules en inventaire
jmgrenier.com

693-3328 - 377-5709
PIERRE CLOUTIER AUTOS
MAINTENANT 2 SUCCURSALES
6825, BOUL. DES FORGES
2625, BOUL. ROYAL
02 Taurus
04 Sebring, 24 000 km
01 Focus sport, 8995$
01 Cavalier, 7995$
01 Accent GS, 6995$
01 Nissan Sentra, 10 995$
01 Venture, 53 000 km
01 Tiburon, 10 995$
02 Malibu, 52 000 km
02 Saturn Vue, 4x4
99 à 03, Camions Ford, GMC
Plus de 100 véhicules
pierrecloutierauto.com
Ouvert samedi

ACCENT GS, 2002, 42 000 km, balance garantie Hyundai 100 000 km, 6295$. 539-8999

ACURA 1.6EL, 1998, 4 portes, automatique, couleur mist, tout équipée, climatiseur, mags, 138 500km, garantie, 8499$. Automobiles André Caissie, 696-0400

ARVISAIS AUTO
SAINT-BONIFACE
PRIX PAR SEMAINE À L'ACHAT
0$ COMPTANT
819-535-2376
AUTOS
05 Corolla, 70$ / 17 995$
04 PT Cruiser, 62$ / 15 9095$
04 Focus ZX5, 62$ / 15 995$
04 Malibu, 60$ / 15 495$
04 Lancer, 60$ / 15 495$
04 Civic DX-G, 62$ / 15 995$
04 Sebring, 57$ / 14 995$
04 Grand-Am, 53$ / 13 495$
04 Alero, 55$ / 13 995$
04 Magentis, 60$ / 15 495$
04 Grand-Prix, 72$ / 18 495$
04 Cavalier, 48$ / 12 495$
500$ DE RABAIS
MODÈLES 2004-2005
03 Accent GS, 41$ / 8995$
03 Focus SE, 48$ / 10 495$
02 Altima, 73$ / 15 995$
02 Sentra, 52$ / 11 495$
02 Magentis, 42$ / 10 995$
02 Protégé 5, 73$ / 15 995$
02 Echo, 48$ / 12 495$
01 Sentra, 43$ / 9495$
01 Intrepid, 43$ / 9495$
01 Corolla, 41$ / 8995$
01 Focus, 39$ / 8495$
01 Néon, 32$ / 6995$
01 Accent, 29$ / 6495$
01 Sephia, 27$ / 5995$
01 Saturn SLI, 32$ / 6995$
01 Cavalier, 34$ / 7495$
01 Civic LX-G, 62$ / 13 495$
01 Elantra, 34$ / 7495$
01 Rio, 27$ / 5995$
00 Focus, 29$ / 6495$
00 Maxima, 68$ / 14 995$
00 Tiburon SE, 45$ / 9995$
00 Echo, 38$ / 8495$
00 Sunfire, 36$ / 7995$
00 Protégé, 41$ / 8995$
00 Sonata, 29$ / 6495$
97 Sunfire, 27$ / 4995$
97 Grand-Am, 30$ / 5495$
CAMIONS
05 Caravan, 76$ / 19 495$
04 Montana, 74$ / 18 995$
03 Montana, 68$ / 14 995$
03 Caravan, 64$ / 13 995$
01 Sportage, 45$ / 9995$
01 Tribute, 71$ / 15 495$
01 MPV, 43$ / 9495$
01 Sportage, 45$ / 9995$
01 Montana, 52$ / 11 495$
01 Sierra, 50$ / 10 995$
01 Windstar, 46$ / 11 995$
01 Caravan, 57$ / 12 495$
01 Dakota, 64$ / 13 995$
00 B-3000, 45$ / 9995$
Ouvert le soir du mardi au vendredi. Ouvert samedi.
100 véhicules en inventaire
www.arvisaisauto.com

AUDI 90, noire, 4 portes, automatique, modèle 90, 1395$. 372-1141, 698-5558

413 Emplois divers

L'ensemble des offres d'emploi disponible se retrouve sur Internet à l'adresse :
www.emploiquebec.net

- **TRSA-0551156 — POMPISTE DE STATION-SERVICE** Poste temp., t. partiel, jour, soir, fin de semaine. 8.00$/h. 15 h/sem. Secondaire terminé, aucune expérience. Pompiste (essence) et caissier du dépanneur.
- **TRSA-0550696 — CONTREMAÎTRE/TRESSE EN AMÉNAGEMENT PAYSAGER** Poste saisonnier, t. plein, jour. Salaire à discuter, 40 h/sem. 6 à 9 années d'expérience. Effectuer la pose de pavés unis et murets. Toutes autres tâches connexes.
- **CAPA-0544263 — REPRÉSENTANT/REPRÉSENTANTE DE COMMERCE** – permanent, temps plein, 30 heures/semaine, jour. Salaire de base $ 15.00/heure bonus. Expérience et connaissance en mécanique industrielle et en soudure obligatoire. 5 ans d'expérience.
- **CAPA-0551273 — VENDEUR/VENDEUSE** – occasionnel ou temporaire, temps plein, 40 heures/semaine, jour, soir, semaine et fin de semaine. Salaire à commission ou prime au rendement. 1 à 6 mois d'expérience. Expérience dans la vente, entregent, personne ponctuelle, aptitude pour le service à la clientèle. .
- **LSVA-0550411 — CHEF DE PARTIE - CUISINE.** Permanent, temps plein, jour, soir, fin de semaine, 40 heures/semaine, salaire : 12.61$ de l'heure. DEC en cuisine d'établissement. 1 à 6 mois d'expérience. Démontrer de l'ardeur pour ce travail, offrir une qualité du travail accompli en tout temps, avoir une attitude positive et un professionnalisme auprès de ses collègues. Très bonne connaissance du français et connaissance de base en anglais. (Saint-Alexis-des-Monts).
- **LSVA-0550492 — CUISINIER(E) DIPLÔMÉ(E).** Permanent, temps plein, jour, soir, fin de semaine, 40 heures/semaine, salaire : 10.08$ de l'heure. DEC en cuisine d'établissement. 1 à 6 mois d'expérience. Démontrer de l'ardeur pour ce travail, offrir une qualité du travail accompli en tout temps, avoir une attitude positive et un professionnalisme auprès de ses collègues. Très bonne connaissance du française et connaissance de base en anglais. (Saint-Alexis-des-Monts).
- **LSVA-0551061 — INSTALLATEUR(TRICE) D'ARMOIRES DE CUISINE.** Permanent, temps plein, jour, 40 heures/semaine, salaire à discuter. Secondaire terminé, 3 années d'expérience obligatoire dans le domaine. Ponctuel(le), débrouillard(e), minutieux(se) et cours de Santé et sécurité au travail. (Louiseville).
- **LSVA-0551131 — OPÉRATEUR(TRICE) DE MACHINERIE AGRICOLE.** Saisonnier, temps plein, jour, 40 heures/semaine, secondaire terminé, 1 à 2 années d'expérience. Personne débrouillarde, responsable, ponctuelle. (Maskinongé).
- **LSVA-0551317 — SERVEUR(SE).** Permanent, temps plein, jour, soir, fin de semaine, entre 20-30 et heures/semaine, salaire : 6.70$ de l'heure plus pourboires. Secondaire non terminé, 2 années d'expérience. Connaissance du système informatique Gamma. (Louiseville).
- **LSVA-0551315 — CUISINIER(E).** Permanent, temps plein, jour, soir, fin de semaine, 35 heures/semaine, salaire à discuter. Secondaire non terminé, 2 années d'expérience. (Louiseville).
- **LSVA-0551314 — COMMIS DE TABAGIE.** Permanent, temps plein, jour, soir, 40 heures/semaine, salaire : 8.00$ de l'heure. Secondaire non terminé, 1 à 2 années d'expérience, personne honnête, responsable, entregent. Travailler un dimanche par mois. (Louiseville).
- **LSVA-0551039 — TECHNICIEN FORESTIER.** Saisonnier, temps plein, jour, 45 heures/semaine, 1 semaine de 4 jours sur 2, salaire à discuter. Secondaire terminé, technicien ou garde forestier, 1 à 2 années d'expérience au niveau du martelage de coupe partielle serait un atout. Connaissance des travaux sylvicoles. Classer le bois d'œuvre pour inventaire, etc. (Saint-Alexis-des-Monts).
- **LSVA-0540247 — GUIDE D'ÉQUITATION ET COCHER(ÈRE).** Permanent, saisonnier, temps plein, temps partiel, jour, soir, fin de semaine, 40 heures/semaine et plus en été. Secondaire non terminé. Personne ayant de l'entregent, ponctuel(le), à l'aise avec le public et aimant les chevaux. Avoir de l'expérience avec les chevaux serait un atout. Anglais serait un atout. (Saint-Paulin).
- **LSVA-0540820 — CHAUFFEUR(SE)-LIVREUR(SE).** Permanent, temps plein, jour, 35 heures/semaine, possibilité de faire plus d'heures, salaire à discuter. Secondaire non terminé, expérience dans la livraison un atout. Permis de conduire classe 5. (Maskinongé).
- **LSVA-0547575 — LATTEUR(SE).** Occasionnel ou temporaire, temps partiel, jour, 30 heures/semaine, le travail est à l'extérieur, salaire à discuter. Secondaire non terminé, 1 à 6 mois d'expérience. Personne autonome, assidue, motivée. (Louiseville).
- **CMA-0551651 — AGENT(E) DE VENTES PAR TÉLÉPHONE.** permanent, temps plein, de jour, salaire selon l'expérience de 9.00$ À 18.00$/hre. 30 hres/semaine. Qualités requises: être motivé, enthousiaste, persévérant et avoir beaucoup d entregent et de joie de vivre; facilité à communiquer; travail non technique/facile. (Shawinigan)
- **CMA-0551552 — GARDIEN(NE) D ENFANTS.** banque de candidatures, temporaire, temps partiel, de jour, de soir et sur appel, salaire à discuter. Facilité à travailler auprès des personnes handicapés; personne débrouillarde avant de l initiative. (Grand-Mère)
- **CMA-0551277 — PRÉPOSÉ(E) AUX SOINS.** permanent, temps plein, de jour, de soir, de nuit et fin de semaine, salaire à discuter, du jeudi au dimanche (24hres/24hres); la personne doit demeurer sur les lieux durant 4 jours. Milieu non fumeur; expérience dans le domaine un atout; être à l aise avec personnes ayant une déficience intellectuelle. (St-Mathieu-du-Parc)
- **CMA-0551003 — PÂTISSIER(ÈRE).** permanent, temps plein, de jour, salaire à discuter, 35 hres/semaine. DEC, 3 à 5 années d'expérience. Très bonne connaissance du français. (Lac-à-la-Tortue)
- **NICO-0551492 — CONDUCTEUR/TRICE DE CAMION.** 40hres/sem, 12$/heure, sec non terminé, expérience un atout, permis de conduire classe 1 ou 3, poste saisonnier, temps plein de jour, 6 mois, conduire un camion pour faire l'excavation et du transport général de grains dans la région de Trois-Rivières, Montréal et Québec (Nicolet)
- **NICO-0548844 — MONTEUR/EUSE DE MEUBLES EN BOIS.** 40hres/sem, salaire à discuter, sec non terminé, 1 à 2 années d'expérience, être minutieux, rapide et discipliné, effectuer différentes étapes du montage, pré-montage et finition des meubles (Nicolet)
- **NICO-0459854 — OUVRIER/ÈRE AGRICOLE.** 50hres/sem, une fin de semaine de congé sur deux, salaire à discuter, sec non terminé, 7 à 11 mois d'expérience, une ferme laitière de 36 vaches, 70 têtes et de 120 hectares, est à la recherche d'une personne avant de l'expérience avec les animaux pour du travail 70% du temps dans l'étable et 30% du temps dans les champs (St-Léonard)
- **NICO-0517976 — OUVRIER/ÈRE AGRICOLE.** 40hres/sem, 10$/heure, sec non terminé, 7 à 11 mois d'expérience, ferme céréalière de 900 acres en culture, la personne doit être polyvalente, elle devra savoir conduire la machinerie agricole, pouvoir les réparer et connaître la soudure est un atout (Nicolet)
- **BECA-0523912 — OUVRIER/ÈRE AGRICOLE.** 50hres/sem, salaire à discuter, sec non terminé, 7 à 11 mois d'expérience, horaire de travail de 8h à 17h, congé une fin de semaine sur deux, la personne devra conduire la machinerie agricole, nourrir les bœufs sur 2 ou 3 terres, donner la moulée, aider dans les porcheries, peser les cochons, lavage (St-Grégoire)

Consultez les guichets d'emploi ou communiquez avec le Centre local d'emploi de votre territoire pour connaître les exigences liées à ces postes.

Bécancour	(819) 298-3000	Nicolet	(819) 293-4501
Cap-de-la-Madeleine	(819) 371-6031	Sainte-Geneviève	(418) 362-2850
Grand-Mère	(819) 538-0762	Sainte-Thècle	(418) 289-2405
La Tuque	(819) 523-9541	Shawinigan	(819) 536-2601
Louiseville	(819) 228-9465	Trois-Rivières	(819) 371-6880

625 Autos à vendre

AUTOMOBILES LES 2 RIVIÈRES ST-STANISLAS 418-328-3960
00 Accent GL, automatique, 51 000km, tout équipée
99 Civic DX, 106 000km
98 Civic DX, 110 000km
96 Buick Le Sabre, Limited, 98 000km

CAVALIER Z-22, 99
2 portes, 117 000 km, automatique. Garantie 2 ans, 5900$. 372-9602. www.autostgermain.com

CHEVROLET Malibu, 1999, 70 000km, très propre, avec garantie, 5995$. 539-1771
GROSSISTE AUTO PIER

2e CHANCE AU CRÉDIT
Kia La Pérade
Neufs ou d'occasion
(418) 325-2444

625 Autos à vendre

CHRYSLER SEBRING LX
2001, 45 000km, 6 cylindres, comme neuve, balance de garantie, super spécial 10 995$. Avantage Honda. 697-7235

DODGE COLT 1993
136 000km, 2 portes, automatique, garantie 1 an, 3600$. 372-9602, www.autostgermain.com

DODGE SRT-4, turbo, 2004, climatiseur, garantie prolongée. Vince. 376-9662

DODGE SX 2.0, 2003, 4 portes, manuelle, 10 000 milles (US), 9950$. 377-4593

ESCORT 1993 SPORT
140 000 km, rouge, mags, aileron, ultra propre, 1900$, 383-7585

FORD FOCUS LX, 2000
4 portes, manuelle, Garantie 2 ans, 6900$. 372-9602
www.autostgermain.com

FORD Taurus SE, 2000, tout équipée, 103 000 km, garantie, 8395$. 539-8999,

GOLF 1996, 2 portes, rouge, mécanique a-1, toit ouvrant, 3895$. 372-1141, 698-5558

HONDA Accord, 1997, automatique, équipée au complet, 372-1433

HONDA ACCORD 2003
automatique, 4 portes, très bien équipée, bas millage. À qui la chance! 19 995$. Avantage Honda. 697-7235

HONDA Civic, 95, manuelle, 2 portes. valise, aileron, 372-1433

HONDA Civic, SE, 2000, coupée, rouge, 5 vitesses, climatiseur, CD, mags, 98 000km, 10 900$. Automobiles André Caissie, 696-0400

HONDA Civic coupé DX, 2000, mags, climatiseur, cd, rouge, 116 000 km, garantie, 9895$. 539-8999

HONDA CIVIC DX
2001, 2 portes, manuelle, bas millage, balance de garantie, super spécial 10 995$. Avantage Honda. 819-697-7235

HONDA Civic DX, berline, 2001, manuelle, très bien entretenue, changement d'huile aux 5000 km, 160 000 km, en très bonne condition, prix : 9800$. Appeler Sophie : 533-4608

3601, route157, (coin Saint-Flavien Ouest) Mont-Carmel
ST-GERMAIN 379-0445
97 CAVALIER Z22, manuelle 4995 $
97 ESCORT LX, tout équipée 4695 $
96 LUMINA, tout équipée 4295 $
95 ESCORT LX FAMILIALE 3995 $
94 SENTRA XE, 2 portes 3695 $
40 VÉHICULES EN STOCK
Véhicules garantis 1 an.
www.ystgermainauto.com

625 Autos à vendre

HONDA CIVIC LX
1998, manuelle, 4 portes, climatiseur, 1 seul propriétaire. Faut voir! Super spécial 7495$. Avantage Honda. 819-697-7235

HYUNDAI Accent, 1998, manuelle, très propre, 2995$. 819-539-1771
GROSSISTE AUTO PIER

HYUNDAI Accent GS, 2000, très propre, garantie, 3495$. 819-539-1771
GROSSISTE AUTO PIER

HYUNDAI Elantra SE, 1999, automatique, entièrement équipée, garantie, 4495$. 819-539-1771
GROSSISTE AUTO PIER

HYUNDAI EXCEL 1991
4 portes, automatique, 95 000 km, comme neuve, 1200$, 383-7585

HYUNDAI Tiburon SE, 2001, manuelle, 83 000km, 11 500$. 296-2166

KIA Rio, 2001, bijou, balancé de garantie, 4995$. 819-539-1771
GROSSISTE AUTO PIER

MAZDA 626 LX
1997, automatique, tout équipée, super condition, 1 seul propriétaire, super spécial 5995$. Prestige Mazda. 819-697-7166

MAZDA Precidia MX3, 1995, 148 000 km, manuelle, impeccable. 377-7769

MAZDA Precidia MX-3, 1995, 4 cylindres, automatique, 132 000km. 386-4860

MAZDA PROTEGÉ ES
2001, 4 portes, équipée A à Z, condition A-1, 5 vitesses, aubaine, super spécial 10 495$. Prestige Mazda. 819-697-7166

MAZDA PROTEGÉ 5
2002, 5 vitesses, très propre, condition impeccable, bien équipée, super spécial 13 995$. Prestige Mazda. 819-697-7166

MAZDA PROTEGÉ SE
2000, 78 900km, manuelle, 4 portes, climatiseur, balance de garantie Mazda, vrai bijou, super spécial 8995$. Prestige Mazda. 697-7166

MERCEDÈS C-280, 1995, noire sur noire, entièrement équipée, 10 995$. 539-1771
GROSSISTE AUTO PIER

MERCURY MYSTIQUE GS, 95
4 portes, automatique, tout équipée, mags, garantie 1 an, 3900$. 372-9602. www.autostgermain.com

625 Autos à vendre

NISSAN Sentra GXE, 2001, manuelle, tout équipée, climatiseur, 7950$. 609-5606

OLDSMOBILE INTRIGUE GL
2000, 6 cylindres, bas millage, équipée A à Z, comme neuve, super spécial 8995$. Avantage Honda. 697-7235

SAAB 9.5, 1999, automatique, entièrement équipée, bijou, 10 995$. 539-1771
GROSSISTE AUTO PIER

SAAB 9000 CS, 1996, entièrement équipée, manuelle, cuir, mags, etc. 5795$. 819-539-1771
GROSSISTE AUTO PIER

SATURN SC2, 99
3 portes, automatique, mags, garantie 2 ans, 6900$. 372-9602
www.autostgermain.com

SATURN SC2, sport, automatique, rouge, régulateur, climatiseur, condition A-1, 2500$. 535-6648

TOYOTA Camry CE, 1997, 4 portes, climatiseur, 167 000 km. 386-4860

TOYOTA COROLLA CE
2000, 109 000km, 4 portes, condition impeccable, super spécial 8995$. Prestige Mazda. 819-697-7166

TOYOTA Echo HB, 2005, 5 portes, 6800 km, climatiseur, régulateur, électrique, transfert location. 691-2121

VOLVO SW, 1997, noire, laser, démarreur, automatique, tout équipée, 234 000km, 7499$. Automobiles André Caissie, 696-0400

YVES SICARD AUTO 599, SAINTE-MADELEINE 693-0677
04 Sunfire, 4, A-1, 10 950$
03 Impala, équipée, 13 995$
03 Grand Prix SE, 13 950$
03 Malibu, équipée, 11 950$
03 SX, 2.0, bleue, 10 950$
02 Taurus SEL, toit, 12 950$
02 XG 350, blanc, 14 950$
01 Sebring décapotable, A1
99 300M, faut voir, 11 995$
99 Civic EX, noire, 9950$
98 Concorde Lxi, A-1, 8995$
97 Intrepid équipée, 5995$
CAMIONS
03 Grand Caravan sport (2)
03 Montana allongé, 2 tons
94 Grand Voyager LE 3950$
Financement sur place

626 Camionnettes à vendre

CHAÎNÉ AUTO (819) 538-7401
Le spécialiste du camion
www.chaineauto.net

CHEVROLET Venture LS, 1998, 5 portes, entièrement équipé, très propre, garantie, 5795$. 819-539-1771
GROSSISTE AUTO PIER

DODGE Caravan SE, 2000, V-6, 3.3L, 4 portes, mags, climatiseur, régulateur, etc. 72 000km, 1 seul propriétaire, balance de garantie, 9900$. Automobiles André Caissie, 696-0400

FORD F-150, Super Crew 2003, XLT, 4 RM, pour balance de paiement. 819-399-3000

FORD F-250, 99
Super Duty, V8, très propre, automatique. Garantie 2 ans, 13 900$. 372-9602 www.autostgermain.com

FORD WINDSTAR SE, 99
99 000 km, 5 portes, tout équipé, mags, garantie 2 ans, 7900$. 372-9602
www.autostgermain.com

GERVAIS AUTO TROIS-RIVIÈRES 819-697-2886
01 Grand Cherokee, bleu.
00 Pathfinder, manuelle, 16 995$
03 Tiburon, tout équipée, 13 995$
03 PT Cruiser, automatique.
03 Civic LX, noire, manuelle
01 Cavalier, automatique.
99 Paseo, 10 495$
99 CRV, noir, manuelle.
Ouvert les samedis 10h à 16h

GMC, extra cab, Z-71, 4x4, 1999, boîte courte, ailes extérieures, 134 000 km, tout équipé, garantie. 539-8999, 531-4340

GMC Envoy SLT, 4x4, 2002, entièrement équipé, bijou, 15 995$. 819-539-1771
GROSSISTE AUTO PIER

GMC JIMMY, 4X4, 96
4 portes, automatique, tout équipé, mags. Garantie 2 ans, 7900$. 372-9602. www.autostgermain.com

GMC Z-71, 4x4, 1996, 5.7L vortec, 140 000km, entièrement équipé, vrai bijou, 10 995$. 819-539-1771
GROSSISTE AUTO PIER

JEEP Cherokee, 1988, 4x4, rouge, très propre, 1000$. 371-4542

JEEP TJ Sahara, 4 litres, toit mou, 77 000 milles, comme neuf, aubaine 8995$. 819-539-1771
GROSSISTE AUTO PIER

MAZDA MPV Limited, cuir, 1995, 140 000 km, impeccable, 4900$. 377-7769

MAZDA pick-up, 1997, super cab, B4000, V-6, 4 litres, 4x2, automatique, très propre, spécial 4900$. Automobiles André Caissie, 696-0400

NISSAN Pathfinder SE, sport, 1996, cuir, toit ouvrant, tout équipé, 7995$. 370-4505

626 Camionnettes à vendre

OLDSMOBILE Silhouette, 1998, 160 000 km, tout équipée, cuir, à voir... 9500$ négociable. Patrick : 384-0690

PLYMOUTH Grand Voyager SE, 96, 5 portes, 192 000km, 4500$ négociable. Linda : 376-1011

PLYMOUTH VOYAGER, 97
LE, 5 portes, 3.3L, tout équipé, mags, 2 tons. Garantie 2 ans, 6900$. 372-9602 www.autostgermain.com

PONTIAC Montana sport, allongé, 2000, tout équipé, parfaite condition, 14 800$. 377-6401, 384-3833

PONTIAC Trans Sport, 94, très propre, 300 000km, plusieurs pièces neuves, bris de moteur, 1200$. 233-4005

SUBARU Legacy, 1991, manuelle, tout équipée, condition A-1, 1000$. 376-5286

SUZUKI Grand Vitara, 2000, silver, V-6, 5 vitesses, très propre, 4x4, 119 000km, 10 900$. Automobiles André Caissie, 696-0400

TOYOTA 4 Runner, 1993, 141 000 km, manuelle, impeccable, 6200$. 377-2105

TRANS SPORT SE, 6 cylindres, 7 passagers, très bonne mécanique, liquidation 1395$. 819-539-1771
GROSSISTE AUTO PIER

VOYAGER 1997, 5 portes, garantie, 4795$. 539-1771
GROSSISTE AUTO PIER

WINDSTAR 1998, entièrement équipé, bijou, garantie, 4595$. 819-539-1771
GROSSISTE AUTO PIER

629 Pièces et accessoires

MOTEURS (essence et diésel), transmission, installation, réparation, ré-usinage, 371-4314

MOTEURS, transmissions, radiateurs, etc... Pièces à bon prix. 371-1327

PIÈCES Volkswagen, Honda, Acura. Pneus usagés. 539-7799, 383-7799.

POUR pièces ou route : Ford Tempo 1992, 4 portes, transmission défectueuse; GMC Sierra 1980, 2 portes, moteur à changer. 264-5338, 384-8641

634 Machineries lourdes

CAMION 10 roues, 1989, Inter 9300, avec permis VR, région 04. Après 18h, 418-328-8204

700 SPORT - PLEIN AIR VÉHICULES RÉCRÉATIFS

702 Articles de sport

ACHÈTERAIS équipement en bon état de skis de fond et raquettes de neige, ainsi que vêtements plein-air pour enfants de 5 à 12 ans, 538-2664

721 Tout-terrain

LOCATION VTT et vente. **Motosport 4 Saisons, 374-4444**

SUPER VENTE
VTT Honda et Bombardier 2005.
CITÉ UTILITÉ SHAWINIGAN 539-8151

722 Motoneiges

ACHÈTERAIS Phaser ou Venture, en marche ou pour les pièces. 379-1854

ATTENTION - ATTENTION
Bombardier Formula Z, 1996, extra propre, 583 Rave, moteur refait en novembre 2004, peu d'usure, 2800$ négociable. 698-2489

BOMBARDIER F-3, 1996, marche arrière, moteur neuf, A-1. 293-6988

GRAND Touring, 1998, SE-700, excellente condition, 3300$ (carte de sentiers incluse). 695-0014

LIQUIDATION
Motoneiges Bombardier neuves et usagées en inventaire.
CITÉ UTILITÉ SHAWINIGAN 539-8151

LOCATION de motoneiges. Pourvoirie du Lac Blanc : 819-265-4242.

MACK Z 1994, 600 cc, démarreur, moteur neuf, 2800$. 377-6401, 384-3833

MACK Z 1998, 800 cc, marche arrière électronique, comme neuve, 3900$. 384-3833, 377-6401

MOTONEIGES neuves et usagées, à vendre et à louer. **Motosport 4 Saisons, 374-4444**

SKI DOO Safari 90, marche-arrière, démarreur, 950$. 228-1081

731 Motocyclettes

SHAWINIGAN CONCESSIONNAIRE HARLEY DAVIDSON
meilleurs prix sur motos neuves et usagées, 6013, boul. des Hêtres, Shawinigan. 819-539-1450

Le Nouvelliste
Journal quotidien publié à 1920, rue Bellefeuille, Trois-Rivières, G9A 3Y2
Téléphone : (819) 376-2501
Téléphone de Service aux abonnés : (819) 376-2506

LIVRAISON À DOMICILE - 1 semaine

Prix de vente au camelot :	3,25 $
+ part du camelot :	0,70 $
+ TPS DE 7% :	0,28 $
+ TVQ DE 7,5% :	0,32 $
TOTAL :	4,55 $

LIVRAISON À DOMICILE - Livraison rurale

Prix de vente au livreur motorisé :	3,41 $
+ part du camelot :	0,72 $
+ TPS DE 7% :	0,29 $
+ TVQ DE 7,5% :	0,33 $
TOTAL :	4,75 $

LIVRAISON À DOMICILE PAYÉ À L'AVANCE

	52 sem.	26 sem.	13 sem.
PRIX	195,00	102,18	51,09
T.P.S.	13,65	7,15	3,58
T.V.Q.	15,65	8,20	4,10
TOTAL	224,30	117,53	58,77

PAR LA POSTE - Partout au Canada

	52 sem.	26 sem.	13 sem.	1 mois
PRIX	395,20	225,16	158,08	80,00
T.P.S.	27,66	15,76	11,07	5,60
T.V.Q.	31,71	18,07	12,69	6,42
TOTAL	454,57	258,99	181,84	92,02

Rédaction ..... 376-2501 ext. 233
Service aux abonnés 376-2000
Sports ..... 376-2501 ext. 237
Nécrologie 376-2323
BUREAUX RÉGIONAUX
Centre Mauricie 376-2000
Zone extérieure 1-877-933-2506

L'Agence du revenu a enfreint à plusieurs reprises les règles fiscales

Ottawa (PC)

L'Agence du revenu du Canada, qui impose aux simples contribuables canadiens une stricte observance des règles fiscales, a elle-même enfreint ces règles.

Une vérification divulguée récemment montre que l'agence a à plusieurs reprises omis de tenir compte des règlements gouvernementaux en se procurant des biens et services - en partie parce que les gestionnaires les considèrent comme une source d'embêtements.

«Les règles et les procédures d'approvisionnement sont perçues par plusieurs dans l'organisation comme indûment encombrantes et peuvent être fréquemment négligées», mentionne le rapport daté de septembre 2004, obtenu en vertu de la Loi d'accès à l'information.

Les vérificateurs ont choisi au hasard 321 dossiers de l'agence, traitant d'achats effectués sur une période de deux ans ayant pris fin le 31 mars 2003. Ils ont constaté de sérieux problèmes avec 180 de ces dossiers, soit plus de la moitié.

Ainsi, tous les documents relatifs à 18 dossiers concernant des achats d'une valeur totale de 175 000 $ étaient introuvables. D'autres dossiers n'étaient pas dûment signés ou n'incluaient pas de copies des contrats finaux. Certains gestionnaires qui n'étaient pas autorisés à approuver des contrats l'ont quand même fait. Et 22 dossiers révèlent que des contrats n'ont été signés qu'après que les biens ou services eurent été livrés.

Ces problèmes se sont produits en différents endroits, tant à Ottawa que dans des bureaux régionaux au Québec, en Ontario et dans les Prairies. La vérification n'a pas porté sur les dossiers des provinces maritimes ou de Colombie-Britannique.

L'Agence du revenu du Canada dépense environ 400 millions $ par an pour se procurer des biens et services, le plus souvent au moyen de milliers de petits contrats valant moins de 25 000 $ chacun.

Une porte-parole a indiqué que depuis l'été dernier, l'agence a réorganisé ses pratiques d'approvisionnement: les responsabilités ont été confiées à un nombre réduit de fonctionnaires, un comité de surveillance a été créé et une révision interne doit être terminée d'ici la fin du mois de mars. ●

BABILLARD

INFORMATION@LENOUVELLISTE.QC.CA

CLUBS SOCIAUX

■ **AREQ**: Rencontre pour la St-Valentin le 15 février à l'auberge Le Florès de Grand-Mère. Coût: 20 $. Accueil à 10h30. Info: consulter le Colibri ou au 538-0639

■ **CLUB RICHELIEU CAP-DE-LA-MADELEINE**: Souper mixte de la Saint-Valentin le 15 février à 18h au restaurant le Madelon, 120 boul. Sainte-Madeleine. Les amis sont les bienvenus.

■ **LES FEMMES DYNAMIQUES**: Mardi 15 février de 13h30 à 15h30, rencontre avec Gabrielle Lavallée, rescapée de la secte de Moïse et auteure du livre «L'alliance de la brebis». Info: 376-4382 ou 377-1780

■ **RETRAITÉS FLYÉS DE LA MAURICIE**: Mercredi 16 février à 9h30 au restaurant Maman Fournier du boul. des Récollets, déjeuner mensuel.

■ **ÉCHO FÉMININ**: Souper de la Saint-Valentin le 15 février à l'auberge Escapade à 18h30. Ouvert aux conjoints et amis (es). Soirée avec le guitariste Gilles Arseneault.

ENTRAIDE

■ **ALCOOLIQUES ANONYMES**: Pour les gens de Trois-Rivières et les environs, Shawinigan et les environs ainsi que la rive-sud: 376-6279.

Pour les gens de l'extérieur: sans frais 1-866-376-6279

■ **ALLAITEMENT-SOLEIL**: Mercredi 16 février à 13h30 au 253, 3e rue à Shawinigan, causerie mensuelle «Au sein des bébés soleils». Confirmez votre présence au 536-0806.

■ **CENTRE ADRIENNE-ROY**: Service de psychothérapie, entrevues individuelles pour les personnes alcooliques et toxicomanes dispensées par Nicole Gilbert et Pierre Ouellette. Gratuit et confidentiel. Info: 539-9285

■ **CENTRE ADRIENNE-ROY**: Tous les mardis, 13h30 à 16h, 2092, rue Lavergne, Shawinigan, rencontres animées par Nicole Gilbert, psychothérapeute sur la dépendance et la codépendance. Info: 539-9285.

■ **CENTRE D'ACTION BÉNÉVOLE DU RIVAGE**: Urgent besoin de bénévoles pour véhiculer des personnes en légère perte d'autonomie vers leurs rendez-vous médicaux. Compensation financière offerte pour l'utilisation du véhicule. Info: 373-1261

■ **CENTRE DE SANTÉ DES FEMMES DE LA MAURICIE**: Du 17 février au 24 mars, de 19h à 21h30, groupe de soutien pour vaincre la dépendance affective. Inscription dès maintenant au centre, contribution volontaire.

■ **CENTRE RESSOURCES NAISSANCE**: Mercredi 16 février de 9h30 à 15h30, rencontre d'allaitement hebdomadaire. Dîner spécial St-Valentin. À compter de 13h30, «Initiation à l'astrologie». Trouvez l'ascendant de bébé, avec Carole Chevalier. Info: 370-3822

■ **CENTRE RESSOURCES NAISSANCE MAURICIE**: Une session de cours massage bébé débutera le 17 février de 10h30 à midi. Info ou inscription: 370-3822

■ **LA LANTERNE**: Mardi, 15 février de 19h à 21h30 à La Lanterne, 501-2 rue St-Maurice, Trois-Rivières. Rencontre pour les parents et conjoints concernés par l'anorexie ou la boulimie. Thème «Famille et survie».

■ **PHOBIES-ZÉRO**: Vous souffrez de troubles anxieux? Vous n'êtes plus seul. Rencontres hebdomadaires les mardis soirs de 19h30 à 21h30 à l'Église St-James de la rue Des Ursulines. Info: 514-276-3105 ou www.phobies-zero.qc.ca

ACTIVITÉS

■ **CENTRE DES AÎNÉS DE SHAWINIGAN**: Mardi 15 février, dîner fèves au lard. Musique à compter de 10h30 avec Réjean, Lise et Charlotte. 5$ pour les membres, 7$ pour les invités. Info: 539-3034

■ **SOCIÉTÉ CANADIENNE DE SCLÉROSE EN PLAQUE**: Le 15 février, à 13h30 au restaurant l'Express, 1542, 41e rue, Shawinigan, présentation sur la guérison en Écho. Approche développée par le médecin et psychiatre Jean-Claude Crombez qui permet à la personne d'ouvrir un espace intérieur et de mettre en place des conditions optimales dans lesquelles vont s'actualiser les processus naturels de guérison.

ATELIERS

■ **CENTRE DE SANTÉ DES FEMMES DE LA MAURICIE**: Le 15 février de 13h30 à 16h «L'intelligence du coeur», pour les femmes de 50 ans et plus. Inscription 15 minutes avant le début de l'atelier. Contribution volontaire. Info: 378-1661

■ **CENTRE DE SANTÉ DES FEMMES DE LA MAURICIE**: Mercredi 16 février de 13h30 à 16h, atelier-échange. «Qui habite mon coeur?» Femmes de 50 ans et moins. Inscription au centre 15 minutes avant l'atelier, maximum 20 participantes. Contribution volontaire. Info: 378-1661.

■ **COMSEP**: Alphabétisation et implication sociale pour les personnes de 17 ans et plus ayant des difficultés en lecture et en écriture. Inscription en tout temps au 378-6963

■ **ECKANKAR MAURICIE CENTRE DU QUÉBEC**: Mardi 15 février à 19h30 au 53 St-Antoine, causerie d'introduction. «L'importance du respect des lois spirituelles dans notre quotidien». Info: 375-7820

■ **R.D.D.S. SHAWINIGAN**: Le 15 février de 13h30 à 15h à la salle le Repère, 2183-A, avenue St-Marc, Shawinigan. Café-information du mois de février avec Denis Gervais, prêtre ouvrier du R.D.D.S. qui viendra nous informer des nouveautés à l'aide sociale: nouveaux barèmes, coupure de 100$ pour ceux qui habitent chez leur parents et le projet de loi 57.

PÉTANQUE

■ **PORT ST-FRANÇOIS/NICOLET**: Mardi 15 février, tournoi. Un capitaine + 2 à la pige. Inscription de 18h à 19h. Info: 376-2851

■ **PÉTANQUE-AMIS STE MARTHE**: Tous les mardis et jeudis, journée des aînés. Un capitaine + 2 à la pige. Inscription de 12h30 à 13h30. 2$ pour tous. Info: 373-3666

■ **RENDEZ-VOUS DU 3E ÂGE**: Samedi 19 février à l'école St-Joseph, Shawinigan, tournoi de pétanque. Inscription de 9h30 à 10h30. 4$ pour les membres et 5$ pour les non-membres. Élites et B+ non admis. Dîner fèves au lard gratuit pour les membres et 5$ pour les non-membres. Inscrire vos noms à la salle avant le 16 février.

ÂGE D'OR

■ **SAINT-MICHEL DES FORGES**: Souper mensuel de la St-Valentin le 15 février suivi d'une soirée dansante. Coût 10$, non-membres 15$. Info: 373-7415 ou 375-7209

OUVROIR

■ **COMITÉ DES CITOYENS NOTRE-DAME-DE-LA-PAIX**: Recherche des vêtements et des meubles. Le vestiaire situé au 1215 rue Atchez-Pitt (sous-sol) et est ouvert tous les mardis et vendredis de 13h à 15h30.

ASSEMBLÉES

■ **CENTRE D'ENTRAIDE AUX RAYONS DU SOLEIL**: Mardi 15 février à 19h au 268 6e avenue à Grand-Mère, 13e assemblée générale annuelle. Seuls les membres en règle ont le droit de vote. Info: 533-4829

■ **CENTRE D'HÉBERGEMENT AUX RAYONS DU SOLEIL**: Mardi 15 février à 20h au 272, 6e avenue à Grand-Mère, 2e assemblée générale annuelle. Seuls les membres en règle ont le droit de vote.

■ **SSJB STE-SOPHIE-DE-LÉVRARD**: Mercredi 16 février à compter de midi à la sacristie. Assemblée générale annuelle de la section locale. Dîner servi au coût de 6$. Bienvenue aux membres et non membres.

AFÉAS

■ **LOUISEVILLE**: Réunion mensuelle des membres le 15 février au sous-sol de l'église de Louiseville à 19h30. Marie-Lise Deschênes nutritionniste sera sur place.

■ **STE-THÈCLE**: Mercredi 16 février à 13h30, au local habituel. Réunion mensuelle des membres et conférence sur la consommation financière. Rappel: Whist Militaire le 26 février. Réservez au 418-289-2751 ou 418-289-2356.

CHEVALIERS DE COLOMB

■ **ASSEMBLÉE PÈRE-BUTEUX**: Réunion mensuelle, mardi 15 février à 19h30 à l'Hôtel de Ville de Saint-Boniface. Il y aura de la documentation concernant la collation des 9 et 10 avril à Drummondville.

■ **CONSEIL 1209 DE GRAND-MÈRE**: Mercredi 16 février à 19h dans les locaux du conseil, assemblée générale des membres. Rénovations et initiation à l'ordre du jour. Info: 538-3502.

■ **CONSEIL 2669 NOTRE-DAME-DU-CAP**: Mercredi 16 février à 19h, assemblée générale des membres précédée d'un souper fèves au lard à 17h30. Bienvenue à tous! ●

AGROACTIVITÉS

Acériculture

Une soirée d'information de la Fédération des producteurs acéricoles du Québec se tient aujourd'hui à l'Érablière Chez Lahaie à compter de 19 h au 3401, 4e Rue à Grand-Mère.

Rencontre d'information - lait

Le Syndicat des producteurs de lait de la Mauricie tient une rencontre d'information aujourd'hui au Restaurant L'Incontournable de Saint-Séverin à compter de 11 h.

Assemblée générale annuelle du Syndicat de la relève agricole du Centre-du-Québec

Tous les jeunes de la relève agricole de la région sont invités à participer activement à leur assemblée générale annuelle qui se tiendra aujourd'hui à compter de 19 h 45 au restaurant Le Madrid de St-Léonard-d'Aston. Cette soirée est le moment idéal pour faire part de vos préoccupations à vos représentants du Syndicat, de la FRAQ et de l'UPA. Également, une activité-conférence de Mme Maria Labrecque-Duchesneau, fondatrice de l'organisme *Au Coeur des Familles Agricoles,* aura lieu en début de soirée. Cette dernière intervient auprès de familles agricoles vivant des situations délicates et en milieu scolaire. C'est donc une activité à ne pas manquer!

Assemblée générale annuelle du Syndicat de l'UPA région Bécancour

Les producteurs et productrices agricoles des municipalités de Bécancour, Gentilly, Lemieux, Manseau, Précieux-Sang, Saint-Grégoire, Saint-Sylvère, Saint-Pierre-les-Becquets, Sainte-Angèle-de-Laval, Sainte-Cécile-de-Lévrard, Sainte-Gertrude, Sainte-Sophie-de-Lévrard et Sainte-Marie-de-Blandford sont invités à participer activement à leur assemblée générale annuelle qui se tiendra le mercredi 16 février prochain. Cette rencontre débutera à 10 h et se tiendra au restaurant Le Coq d'Or de Gentilly.

Les administrateurs et administratrices du Syndicat désirent rencontrer leurs membres pour obtenir leurs idées et leur opinion afin de poursuivre le travail amorcé au cours de la dernière année. Plusieurs sujets d'intérêt seront traités dont, notamment, la crise de la vache folle et l'achat de Colbex-Levinoff, les orientations gouvernementales, les modifications au REA ainsi que la stratégie de l'UPA dans le dossier de la fiscalité municipale. À noter qu'un dîner sera servi sur place et sera défrayé par le secteur.

Formation en planification stratégique en transfert de ferme

Le Centre Régional d'Établissement en Agriculture de la Mauricie invite tous ses membres à une formation en planification stratégique en transfert de ferme les 26-27 février 2005. Coût: 200 $/famille, 100 $/intervenant. Endroit: MAPAQ, 5195, boul. des Forges, Trois-Rivières, 1er étage en entrant à gauche.

Cette formation est aussi offerte aux non-membres. Vous devez confirmer votre présence à madame Céline Gariépy, coord.-cons. au (819) 378-7301, avant le 19 février 2005.

Formation agricole

L'agriculteur et ses assurances: 12 heures pour faire l'analyse de votre dossier d'assurance et s'assurer d'être bien couvert, 22 et 23 février 2005, Trois-Rivières.

Transformation des produits de l'érable: Début mars, lieu à préciser.

Utilisation des pesticides en milieu agricole: Saint-Narcisse, 22, 29 mars, 5 et 12 avril 2005, 10, 17, 24 et 31 mars 2005.

Pour plus d'informations ou pour vous inscrire, contactez Mme Dany Doucet, répondante en formation agricole au (819) 379-3195, poste 231, par télécopieur au (819) 371-6976 ou par courrier électronique à l'adresse crfamauricie@globetrotter.net.

Banque de foin

La Fédération de l'UPA de la Mauricie tente de mettre à jour sa banque de vendeurs de foin. Pour vous inscrire à ce service gratuit ou pour obtenir de l'information, contactez Marie-Claude Biron au (819) 378-4033, poste 235.

AGA

Syndicat de l'UPA de Normandie: Mercredi 16 février à 10 h à l'Érablière Aux mille érables à Ste-Thècle.

Syndicat de l'UPA de Champlain: Jeudi 17 février à 20 h à la Salle municipale de Saint-Maurice. Syndicat des producteurs de bovins de la Mauricie: Jeudi 24 février à 10 h à l'Hôtel du Roy.

Syndicat de l'UPA des Chenaux: Lundi 28 février à 20 h à la Salle l'Âge d'Or à Saint-Stanislas. ●

NÉCROLOGIE

AVIS DE DÉCÈS

BÉLAND, M. Jacques
Trois-Rivières

BÉLIVEAU, M. Maurice
81 ans, Trois-Rivières

CORRIVEAU, M. Roland
80 ans, Shawinigan-Sud

DESCHAMPS, M. Pierre-André
84 ans, Trois-Rivières

DUBÉ TESSIER, Mme Germaine
90 ans, Montréal

FAY DEMERS, Mme Jeanne d'Arc
85 ans, Boucherville

GODIN, M. André
55 ans, Trois-Rivières

LAMPRON, M. Marcel
73 ans, Trois-Rivières

LEMIRE, Mme Réjeanne
81 ans, Trois-Rivières

RICARD, M. Isidore
89 ans, Saint-Thomas-de-Caxton

RUEL LAJOIE, Mme Rita
84 ans, Shawinigan

ST-LOUIS, M. Réal
62 ans, Saint-Grégoire

BÉLAND
M. JACQUES
1915 - 2005

À Trois-Rivières, le 11 février 2005, est décédé M. Jacques Béland (retraité de la St-Lawrence), époux de feu Madeleine Trempe.
La famille accueillera parents et ami(e)s au :
Centre funéraire
Rousseau et frère ltée
445, des Volontaires
Trois-Rivières
Heure d'accueil : mercredi, jour des funérailles, à partir de 13h.
Les funérailles auront lieu
le mercredi 16 février, à 15h
en l'église Saint-Philippe
de la paroisse Immaculée-Conception.
L'inhumation aura lieu
au cimetière Saint-Michel.
Jacques laisse dans la peine, sa petite famille qu'il entourait tant. Sa fille, Suzette; son fils, Louis; ses deux petits-enfants : Jean-François et Jolène Morin; son beau-frère, Jean-Jacques Jutras; sa belle-soeur, Françoise Grenier-Trempe; il laisse aussi cousins et neveux des familles Trempe, Béland et Dugal; ses ami(e)s du "Marché" ainsi que plusieurs familles de la communauté asiatique et des ami(e)s chers qui se reconnaîtront.
Notre appréciation bien sentie à la grande équipe de dialyse du CHRTR et au 5J pour leur ouverture et leur humanité, de même qu'aux sympathiques visages du maintien à domicile du CLSC Les Forges.
Des dons à la Fondation canadienne des maladies du rein, secteur Mauricie ou à l'organisme Développement et Paix seraient appréciés.
Pour renseignements : (819) 374-6225.
Condoléances par télécopieur :
(819) 374-6227.
Courriel :
condoleances@centrerousseau.com

BÉLIVEAU, M. MAURICE
1923 - 2005

Après un dur et courageux combat avec le cancer, dans la sérénité de sa demeure et entouré de l'amour de tous les siens, il est parti vers le Père.
Le 12 février 2005, est décédé à l'âge de 81 ans et 11 mois, M. Maurice Béliveau, époux de Mme Monique Moreau, demeurant à Trois-Rivières.
La famille accueillera parents et ami(e)s au :
Centre funéraire
Rousseau et frère ltée
445, des Volontaires
Trois-Rivières
Heures d'accueil : lundi de 19h à 21h; mardi, jour des funérailles à partir de 9h.
Les funérailles auront lieu
le mardi 15 février, à 11h
en l'église Saint-Pie-X
de la paroisse Saints-Martyrs-Canadiens.
L'inhumation aura lieu
à une date ultérieure.
Le défunt laisse dans la peine, outre son épouse Monique Moreau; ses enfants : Michel (Nicole Leclerc), Michelyne (Réjean Touzin), René, Jean-Pierre, Alain (Guylaine Cossette), Claude (Stéphanie Lavigueur), Annie (Denis Lambert); ses petits-enfants : Isabel et Simon Touzin, Christian et Mélanie Béliveau, Anthony et Alec Béliveau, Elizabeth St-Martin et Sandy Gagnon, Vincent Béliveau; ses arrière-petits-enfants : Marianne et Marjolaine Touzin, Alexandra Béliveau-Roy; sa soeur : Françoise Béliveau (feu Thomas McFern); ses belles-soeurs et ses beaux-frères : Jeannette Ouellette (feu Félix Béliveau), Claire Lapointe (feu Gérard Béliveau), Simone Moreau (feu Onil Tourigny), Lucille Moreau (feu Fredonat Poirier), Edith Moreau (feu Paul Pellerin), Clothilde Moreau (Georges Lamothe), Marie-Berthe Moreau (Robert Parr), Jeannine Moreau (feu Yvon Bédard); ainsi que plusieurs neveux, nièces, cousins, cousines et ami(e)s.
Des offrandes de messes ou des dons à l'association de votre choix seraient appréciés.
Pour renseignements : (819) 374-6225.
Condoléances par télécopieur :
(819) 374-6227.
Courriel :
condoleances@centrerousseau.com

CORRIVEAU
M. ROLAND
1924 - 2005

Au pavillon Sainte-Marie du CHRTR, le 12 février 2005, est décédé à l'âge de 80 ans et 2 mois, M. Roland Corriveau, époux de feu Mme Madeleine Pellerin, demeurant à Shawinigan-Sud.
La famille accueillera parents et ami(e)s à la :
Coopérative funéraire de la Mauricie
Résidence Carbonneau
2280, 5e Avenue
Shawinigan-Sud
Heure d'accueil : mardi de 19h à 22h; mercredi, jour des funérailles à partir de 9h.
Les funérailles auront lieu
le mercredi 16 février, à 11h
en l'église Saint-Sauveur.
L'inhumation aura lieu
au cimetière Saint-Michel
de Shawinigan-Sud.
Le défunt laisse dans le deuil, ses enfants : Louise (Jacques Dugré), Michel (Carole Drolet), Gaétan (Micheline Tardif), Denise, Jean (Louise Juneau), André (Chantal Dubé), feu Roland Jr; ses petits-enfants : Louis-Philippe (Marie-Josée Dallaire), Karine (Gray Kaplan), François (Louise Soucy), Annie (Dany Cadorette), Mélanie (Luc Bellemare), Dominic, Yan, Christian (Nancy Lacasse), Lisanne, Kim (Pascal Grenier), Jean-François, Krystel, Andrew, Julian; ses arrière-petits-enfants : Corinna, Raphaël et Léa; ses beaux-frères et belles-soeurs : Paul-Emile Pellerin (Eliette Béland), Juliette Pellerin (feu Clément St-Pierre), Yolande Pellerin, Gisèle Chevalier (feu Maurice Pellerin), Réjeanne Plouffe (feu Louis-Georges Pellerin); ainsi que plusieurs neveux, nièces, cousins, cousines et ami(e)s.
Veuillez compenser l'envoi de fleurs par des dons à l'organisme de votre choix.
Pour renseignements : (819) 537-8828.
Télécopieur : (819) 537-8829.
Courriel : funjcarbo@qc.aira.com

DESCHAMPS
M. PIERRE-ANDRÉ

Au pavillon Sainte-Marie du CHRTR, le 11 février 2005, est décédé à l'âge de 84 ans et 10 mois, M. Pierre-André Deschamps, époux de feu Paulette Laroche, demeurant à Trois-Rivières.
La famille accueillera parents et ami(e)s au :
Complexe funéraire
Julien Philibert et fils inc.
1350, Sainte-Marguerite
Trois-Rivières
Heures d'accueil : mardi de 19h à 22h; mercredi, jour des funérailles à partir de midi.
Les funérailles auront lieu
le mercredi 16 février, à 15h
en l'église Sainte-Catherine-de-Sienne.
L'inhumation aura lieu
au cimetière Saint-Michel.
Il laisse dans le deuil, ses enfants : Louise (Yvon Lambert), Hélène (Gérard Leduc), Jean Yve (Estelle Champagne), Mario (Hélène Desrosiers), Sylvie (Michel Casabon); ses petits-enfants : Patrick (Natacha Mongeau), Martin et Simon Lambert, Stéphane, Daniel et Bruno Leduc, Isabelle, Audrey-Annie et Pierre-André Deschamps, Véronique et David Deschamps, Guillaume et Benjamin Casabon; son arrière-petit-fils : Laurent Lambert; ses frères et soeurs, beaux-frères et belles-soeurs : feu Marie-Flore Deschamps (Edgard Robidoux), feu Lucien Deschamps (Marguerite Dupont), feu Gérard Deschamps (Marie-Marthe Beauchemin), feu Henri-Louis Deschamps (Georgette Gauvin), Roger Laroche (feu Françoise Lasanté), Marcel Laroche (feu Jacqueline Goyette), Carmen Laroche (feu Antonio Lanneville), Guy Laroche (Norma Lambert), François Laroche (Denise Marchand), Pierrette Laroche (feu Pierre Frenette), feu Jean Laroche (Louise Touchette), feu Pierre Laroche (Marie-Cécile Windish); il laisse aussi plusieurs neveux, nièces, cousins, cousines et ami(e)s.
Des dons à la Fondation des maladies du coeur ou à la fondation de votre choix seraient appréciés.
Renseignements: (819) 378-3838.
Télécopieur: (819) 375-8146.
Courriel : complexe@jphilibert.com

DUBÉ
MME GERMAINE
TESSIER
1914 -2005

À Montréal, le 13 février 2005, est décédée à l'âge de 90 ans, Mme Germaine Tessier, épouse de M. Richard Dubé.
La famille accueillera parents et ami(e)s au :
Complexe funéraire
Alfred Dallaire /Memoria
3254, Bellechasse
Montréal
Heures d'accueil : mercredi de 14h à 17h et de 19h à 22h; jeudi à partir de 9h 30.
Une liturgie de la Parole
sera célébrée au salon
le jeudi 17 février, à 11h 30.
Outre son époux, elle laisse dans le deuil, son fils Jean-Yves et sa Colombe; ses petites-filles : Julie et Laurie-Rose; ainsi que ses beaux-frères, belles-soeurs, neveux, nièces, parents et ami(e)s.
Renseignements : (514) 277-7778.
Courriel : www.memoria.ca

FAY
DEMERS
MME JEANNE D'ARC

À la Résidence Soleil de Boucherville, le 13 février 2005, est décédée à l'âge de 85 ans, Mme Jeanne d'Arc Demers, épouse de feu M. Charles Fay, demeurant à Boucherville.
La famille accueillera parents et ami(e)s au :
Complexe funéraire J.D. Garneau
274, rue Saint-Laurent
Trois-Rivières
(secteur Cap-de-la-Madeleine)
Heure d'accueil : mercredi, jour des funérailles à partir de 11h 30.
Les funérailles auront lieu
le mercredi 16 février, à 13h 30
en l'église Saint-Odilon
de Trois-Rivières
(secteur Cap-de-la-Madeleine).
L'inhumation aura lieu
au cimetière Sainte-Famille.
Elle laisse dans le deuil, ses enfants : Danielle, Richard (Judy Francis), Myriam; ses petits-enfants : David (Angela), Anne-Marie, Valérie et Christina Fay; sa soeur et ses frères : Laurianne (feu Lucien Deschênes), Maurice (feu Denise Cloutier) et Paul (Berthe Venne); ses beaux-frères et belles-soeurs de la famille Fay; plusieurs neveux, nièces, cousins, cousines et ami(e)s particulièrement M. Roland Dubois.
La famille désire témoigner sa reconnaissance au personnel et à la direction de la Résidence Soleil.
Pour renseignements : (819) 376-3731 ou heures d'ouverture du salon seulement :
(819) 376-3732.
Condoléances par télécopieur :
(819) 376-3715.
Courriel :
jdgarneau@arbormemorial.com

offre ses plus
sincères condoléances
aux familles éprouvées

GODIN
M. ANDRÉ

Ton souvenir restera pour toujours gravé dans nos coeurs.
À Trois-Rivières, le 10 février 2005, est décédé à l'âge de 55 ans et 6 mois, M. André Godin, époux de Johanne Huot, demeurant à Trois-Rivières, (secteur Trois-Rivières-Ouest).
La famille accueillera parents et ami(e)s aux :
Salons funéraires Rousseau
5305, boul Jean-XXIII
Trois-Rivières
(secteur Trois-Rivières-Ouest)
Heures d'accueil : mardi de 19h à 22h; mercredi, la famille se rendra directement à l'église pour l'heure de la cérémonie.
Une liturgie de la parole sera célébrée
le mercredi 16 février 2005, à 13h
au centre communautaire Jean-XXIII.
L'inhumation aura lieu
au cimetière Sainte-Marie-Madeleine.
Le défunt laisse dans le deuil, outre son épouse Johanne Huot; sa fille adorée Andréanne et aon amie Isabelle Garceau; son frère Denis et ses enfants Catherine et Pier Olivier et leur mère Marie-Josée Alarie; son beau-père Marcel Huot (Jacqueline Baron); sa belle-soeur Sylvie Huot (Michel Langlais) et ses enfants Karine et Simon et leur père Claude Jacques; ses tantes : Marie-Ange Dufresne Gendron, Lucienne Corriveau Godin, Berthe Gendron Morissette; ainsi que plusieurs cousins, cousines et de nombreux ami(e)s et compagnons de travail de la Kruger.
Des dons à la Fondation prévention suicide seraient appréciés.
Pour renseignements : (819) 374-6225.
Condoléances par télécopieur :
(819) 374-6227.
Courriel :
condoleances@centrerousseau.com

LAMPRON
M. MARCEL
Papou
1932 - 2005
73 ANS

Au pavillon Sainte-Marie du CHRTR, le 10 février 2005, est décédé à l'âge de 73 ans, M. Marcel Lampron, demeurant à Trois-Rivières (secteur Cap-de-la-Madeleine).
La famille accueillera parents et ami(e)s au :
Complexe funéraire
Julien Philibert et fils inc.
1350, Sainte-Marguerite
Trois-Rivières
Heure d'accueil : mardi, jour des funérailles à partir de 9h 30..
Les funérailles auront lieu
le mardi 15 février, à 11h
en l'église Saint-Philippe
de la paroisse Immaculée-Conception.
Les cendres seront déposées
au Columbarium J. Philibert et fils inc.
Il laisse dans le deuil, Mme Anita Daviau; ses enfants : Marc (Hélène Duguay) et Andrée (Eric Corriveau); ses petits-enfants : Karyne, Frédérick, Danielle, Jimmy et Steve; ses arrière-petits-enfants : Laurie, Annabelle, Tia et Ethan; ses soeurs : Lise (André Marin), Ginette; ses frères : (feu René) et Jean-Denis (Edith Guillemette); ses beaux-frères et belles-soeurs : Aline (feu Claude Collins), Thérèse, (feu Claude), André (Jeanne Paquin); ainsi que plusieurs neveux, nièces, cousins, cousines et ami(e)s.
Toute notre reconnaissance envers le personnel du 4eB du CHRTR, pavillon Sainte-Marie pour les soins, le support et le réconfort si gentiment apportés.
Des dons à la Fondation des recherches sur le cancer ainsi qu'à la Fondation des maladies du coeur seraient appréciés.
Renseignements: (819) 378-3838.
Télécopieur: (819) 375-8146.
Courriel : complexe@jphilibert.com

LEMIRE
MME RÉJEANNE

Au pavillon Sainte-Marie du CHRTR, le 11 février 2005, est décédée à l'âge de 81 ans et 8 mois, Mme Réjeanne Lemire, fille de feu M. François Lemire et de feu Bernadette Fréchette, demeurant à Trois-Rivières (secteur Cap-de-la-Madeleine). Elle était membre de l'Institut séculier Les Oblates Missionnaires de Marie Immaculée depuis 52 ans.
La famille accueillera parents et ami(e)s à partir de 14h lundi, au :
Complexe funéraire J.D. Garneau
274, rue Saint-Laurent
Trois-Rivières
(secteur Cap-de-la-Madeleine)
Heures d'accueil : lundi de 14h à 17h et de 19h à 21h; mardi, jour des funérailles à partir de 9h.
Les funérailles auront lieu
le mardi 15 février, à 11h
en l'église Sainte-Marie-Madeleine
de Trois-Rivières
(secteur Cap-de-la-Madeleine).
L'inhumation aura lieu
au cimetière Sainte-Marie-Madeleine.
Elle laisse dans le deuil, ses compagnes oblates; ses soeurs : Fernande Lemire (feu Dominique Lesmerises), Colette Lemire et son ami Clément Lemire; plusieurs neveux, nièces, cousins, cousines et ami(e)s.
Pour renseignements : (819) 376-3731 ou heures d'ouverture du salon seulement :
(819) 376-3732.
Condoléances par télécopieur :
(819) 376-3715.
Courriel :
jdgarneau@arbormemorial.com

RICARD
M. ISIDORE

À son domicile, le 11 février 2005, est décédé à l'âge de 89 ans, M. Isidore Ricard, époux de feu Clairette Bellemare, demeurant à Saint-Thomas-de-Caxton.
La famille accueillera parents et ami(e)s à la :
Salle paroissiale Saint-Thomas-de-Caxton.
Heures d'accueil : lundi de 15h à 17h et de 19h à 21h 30; mardi, jour des funérailles à partir de 9h 30.
Les funérailles auront lieu
le mardi 15 février, à 11h
en l'église Saint-Thomas-de-Caxton.
L'inhumation aura lieu
au cimetière paroissial.
Il laisse dans le deuil, ses enfants : Marielle Ricard (Yvon Bellefeuille) de Saint-Thomas-de-Caxton ainsi que leurs enfants : Pierre De Bellefeuille (Sophie Pelletier), Jacques Bellefeuille (Lucie Deschesnes), Lyne Bellefeuille, Robert Bellefeuille (Josée Bellemare), Denise Ricard (Jacques Beauchamp) de Saint-Thomas-de-Caxton et sa fille Manon Thibodeau (Sylvain Pronovost), Julien Ricard (Gaétanne Legault) de Montréal et ses enfants : Isabelle (Sylvain Tremblay), Philippe (Nathalie Sole), Geneviève, Jean-Sébastien (Annick Desjardins), Daniel Ricard (Louise Girardin) de Saint-Thomas-de-Caxton et leurs enfants : Denis (Mélanie Garceau), Sylvie, Michaël (Marie-Andrée Cadorette), Martin (Kristel Guérette Morissette) et ses 16 arrière-petits-enfants; ses belles-soeurs : Maria Milot (feu Roméo Ricard, Thérèse Lamirande (feu Rosaire Ricard); sa tante : Marie-Flore Ricard (feu Paul-Emile Turner); ainsi que plusieurs neveux, nièces, cousins, cousines et ami(e)s.
La famille désire témoigner sa reconnaissance au Dr Jacques Delorme.
Des dons à la fabrique Saint-Thomas-de-Caxton seraient appréciés.
Direction des funérailles :
Résidence funéraire
St-Louis et fils ltée
Renseignements : (819) 296-3962.
Télécopieur : (819) 228-3345.
Courriel : condoleances@maisonstlouis.ca

RUEL
MME RITA
LAJOIE

À la Résidence Saint-Maurice de Shawinigan, le 12 février 2005, à l'âge de 84 ans, est décédée dame Rita Lajoie, épouse de feu M. Lucien Ruel. Elle demeurait à Shawinigan et autrefois à Lévis.
La famille accueillera parents et ami(e)s à la résidence :
Gilbert et Turgeon ltée
58, avenue Bégin
Lévis
Heures d'accueil : vendredi 18 février à partir de 13h.
Le service religieux sera célébré
le vendredi 18 février, à 15h
en l'église Notre-Dame
(paroisse Saint-Joseph-de-Lévis)
à l'angle des rues Guenette et Notre-Dame
Lévis.
Elle laisse dans le deuil ses enfants : Nicole, Suzanne (Yvon Beaupré), Mariette (René Murphy), Ginette (Pierre Grenier), Pierre (France Isabel) et Stéphane (Josée Isabel); ses petits-enfants : Nathalie, Nancy et Marjolaine, Martin, Eric et Claudie, Johnathan et Brenda-Cynthia, Julie et Mia, Geneviève, Shelby et Marianne, et leur conjoint(e); ses arrière-petits-enfants; son frère, sa soeur et ses belles-soeurs : Jean-Marie (Mariette Parent), Madeleine (feu Arthur Vachon), feu Anita (feu Auguste Bourget), feu Raoul (Monique Charest) et feu Emilien; ses beaux-frères et belles-soeurs de la famille Ruel; ainsi que plusieurs neveux et nièces, autres parents et ami(e)s.
La famille désire témoigner sa reconnaissance au personnel de la Résidence Saint-Maurice.
Vos témoignages de sympathie peuvent se traduire par un don à la Fondation des maladies du coeur, 4715, avenue des Replats, bureau 261, Québec, G2J 1B8.
Renseignements : (418) 837-4757
Télécopieur : (418) 837-9317
Courriel : gilbert@turgeon.qc.ca

ST-LOUIS
M. RÉAL

Au CHRTR, pavillon Sainte-Marie, le 11 février 2005, est décédé à l'âge de 62 ans, M. Réal St-Louis, époux de Magella Thiffault, demeurant à Saint-Grégoire.
La famille accueillera parents et ami(e)s au :
Funérarium L. Gaston Gaudet inc.
3900, Port Royal
Bécancour
(secteur Saint-Grégoire)
Heures d'accueil : mercredi de 14h à 17h et de 19h à 22h; jeudi, jour des funérailles à partir de 13h.
Les funérailles auront lieu
le jeudi 17 février, à 15h
en l'église Saint-Grégoire.
Les cendres seront déposées
au Columbarium L. Gaston Gaudet inc.
de Saint-Grégoire.
Il laisse dans le deuil, son épouse Mme Magella Thiffault; sa fille adorée Nathalie (Steve Ouellette); son petit homme Miguël; ses soeurs : Ginette, Gisèle (ex-conjoint Gaston Boudreault); son frère Marcel (Thérèse Meunier); sa filleule : Isabelle; ses beaux-frères et belles-soeurs : Rita, Roch (Georgette Leduc), Hermance (Ellis Hancock), Suzanne (Gilles Montembeault), Louison, Yvon (Germaine Milette), Paul (Hélène Déry); ses amis les plus proches : famille Blanchette, Mireille Allard, Claude Poliquin, Marcel Poirier, Huguette Croteau, Diane Genest, André St-Louis, Louise Poliquin de même que ses ami(e)s de musique de Saint-Célestin, de Bécancour et ceux du baseball poche.
Reconnaissance à ceux et celles qui ont tout tenté pour lui sauver la vie, aux ambulanciers pour leur dévouement envers lui. Tous ces gens resteront à jamais dans nos coeurs.
Pour renseignements : (819) 297-2928.
Télécopieur : (819) 297-2727.
Courriel : lgginc@infoteck.qc.ca

DÉCÈS
Le Nouvelliste
LEADER DE L'INFORMATION RÉGIONALE
cyberpresse.ca
Communiquez avec votre directeur de funérailles, il nous transmettra vos avis de décès.

Le protocole de Kyoto entre en vigueur demain

New York (AP)

Après un accouchement long et difficile et malgré le retrait des États-Unis, plus gros pollueur de la planète, le protocole de Kyoto entre en vigueur demain avec l'objectif de réduire les émissions de dioxyde de carbone et d'autres gaz à effet de serre, généralement considérés comme responsables du réchauffement climatique.

Le traité international négocié en 1997 à Kyoto, au Japon, ne constitue qu'un premier pas bien modeste: les 35 pays industrialisés signataires doivent globalement réduire de 5,2 % leurs émissions de six gaz entre 2008 et 2012 par rapport aux niveaux de 1990. Globalement, le texte ne devrait permettre de réduire que d'un dixième la hausse projetée de 30 % des émissions mondiales calculées pour la période 1990-2010. Et ses partisans appellent déjà à prévoir l'après-Kyoto, la période d'engagement du texte s'achevant en 2012.

L'efficacité du traité sera également limitée en l'absence des États-Unis, premier émetteur mondial de gaz à effet de serre. L'administration Bush a rejeté le texte en 2001 estimant qu'il était nuisible à l'économie américaine, et refuse de négocier de futures réductions contraignantes. En outre, pour la Maison-Blanche, il n'est pas prouvé que le réchauffement actuel soit dû à l'activité humaine.

Les ministres européens de l'Environnement, principaux défenseurs de Kyoto, ont annoncé qu'ils accentueraient leurs efforts pour tenter de faire changer d'avis Washington. Envisageant l'après-Kyoto, la Commission européenne a également proposé un plan visant à diminuer les émissions au-delà de 2012, qui étendraient les efforts de réduction aux transports aérien et maritime.

Pendant ce temps, les preuves du réchauffement s'accumulent: fonte des glaciers, diminution de la banquise arctique, changements dans le régime des pluies... «Il y a une plus grande clarté et une moindre incertitude quant à l'impact du changement climatique», ont noté des experts réunis au début du mois.

La température moyenne sur la planète a augmenté de 0,6 degré au 20e siècle. Les scientifiques pointent du doigt l'accumulation des gaz à effet de serre dans l'atmosphère et mettent en garde contre le risque de bouleversements climatiques d'ici la fin du siècle.

Le protocole de Kyoto, ratifié par 140 États, ne fixe des objectifs contraignants qu'à 35 pays industrialisés, qui devront réduire ou limiter leurs rejets de six gaz liés à l'activité humaine (industrie, transports, énergie), principalement le dioxyde de carbone (ou gaz carbonique, CO2).

D'ici 2012, l'UE doit ainsi réduire ses émissions de 8 % par rapport à leur niveau de 1990, et le Japon de 6 %. Les États-Unis, qui envisageaient une baisse de 7 %, ont signé le traité en 1997, mais refusèrent finalement de le ratifier.

Après la défection des Américains, seul le ralliement de la Russie pouvait permettre de sauver le protocole. Moscou a longuement hésité avant de finalement ratifier le texte en novembre dernier, ouvrant ainsi la voie à son entrée en vigueur.

Bien que modestes, les objectifs de Kyoto ne seront pas forcément faciles à atteindre. Pour tenter d'y parvenir, l'UE a notamment mis en place un système de «bourse» de droits à polluer reposant sur l'attribution de quotas d'émission de dioxyde de carbone à 12 000 sites industriels. Ceux dont les rejets sont inférieurs au plafond qui leur a été fixé pourront ainsi vendre des «crédits de carbone» à ceux qui ont dépassé leur quota de CO2.

De portée très limitée, le protocole a au moins le mérite de montrer qu'une coopération internationale est possible dans la lutte contre le réchauffement. La Commission européenne a noté la semaine dernière qu'un petit nombre de pays -ceux de l'UE, les États-Unis, le Canada, la Russie, le Japon, la Chine et l'Inde- émettaient 75 % des gaz à effet de serre de la planète. Elle a suggéré la tenue de discussions entre ces pays sur la question.

Mais l'administration Bush y est hostile. «Nous pensons qu'il est prématuré de créer de nouveaux mécanismes pour négocier de futurs engagements», explique la sous-secrétaire d'État Paula Dobriansky. ●

Besoin de te confier?
Tel-Écoute
Trois-Rivières..... 376-4242
Louiseville..... 228-9633
Shawinigan..... 537-5225
DISCRÉTION ASSURÉE

LES GENS D'ICI

COURRIEL : GENSDICI@LENOUVELLISTE.QC.CA

avec ROLAND PAILLÉ

PHOTO: STÉPHANE LESSARD

Des fleurs au Monument du poète inconnu

Comme c'est devenu la tradition le jour de la Saint-Valentin, Gaston Bellemare, du Festival international de la poésie de Trois-Rivières, et le maire de la ville, Yves Lévesque, ont déposé hier une gerbe de fleurs au Monument du poète inconnu. Cette année toutefois, il ont procédé à cette cérémonie au son de la trompette que jouait le jeune Maxence Gélinas de l'école Les Pionniers. Par la même occasion, quatre jeunes de l'école L'Assomption ont lu un poème dans leur langue seconde. Ce sont Tanya Tremblay-Guilbeault, Marc-Alexandre Gagnon, Marie-Claude Brassard et Gabriel Pineault.

Un conseil d'administration d'hommes

Le conseil d'administration du 6e Rendez-vous panquébécois de Secondaire en spectacle est majoritairement masculin. Il est présidé par **ROBERT DUPONT**, conseiller municipal de Shawinigan et président du conseil d'administration du 6e Rendez-vous, autour duquel se greffent **STEVE LEDUC** et **PIERRE TREMBLAY** de la commission scolaire Chemin-du-Roy, **PIERRE LAROSE** et **DANIELLE BOLDUC** de la commission scolaire de l'Énergie, **NANCY KUKOVICA** et le conseiller **YVES LANDRY** pour la ville de Trois-Rivières, **ROBERT DESJARDINS** (et Robert Dupont) pour la ville de Shawinigan, **BENOÎT LAMY, MICHEL MORIN, JEAN-MARC GAUTHIER, RÉJEAN LEMAY, MICHEL MATTEAU,** ainsi que **Me PIERRE VERRETTE**.

***

...et une équipe de femmes

En revanche, l'équipe derrière ce 6e Rendez-vous panquébécois de Secondaire en spectacle est entièrement féminine. On compte dans ses rangs **JESSICA CÔTÉ**, présidente du c.a. de Secondaire en spectacle, **CHRISTINE BOISVERT**, coordonnatrice, **JULIE MICHAUD**, agente de communication, **AUDREY MAROIS**, coordonnatrice, **FRANCINE LEMAY**, directrice générale, **GUYLAINE CÔTÉ**, secrétaire-comptable, et **MARIE-ÈVE LABELLE**, agente de développement.

***

On a profité de la conférence de presse d'hier pour rendre hommage au président d'honneur du 6e Rendez-vous panquébécois de Secondaire en spectacle, **ANDRÉ LANDRY**, maire de Notre-Dame-de-Mont-Carmel et président de la Conférence régionale des élus, pour son implication auprès des jeunes. On lui a ainsi remis une cravate à l'effigie de la Mauricie. Le président d'honneur a eu un propos subtile en invitant le public à aller encourager «les stars des académies».

***

Représentant Cogeco, le commanditaire majeur du 6e Rendez-vous panquébécois de Secondaire en spectacle, **LUCIE BERGERON** était fraîchement descendue d'avion et arborait un beau bronzage, hier avant-midi.

***

Beaucoup de monde

Beaucoup de monde ont assisté à la conférence de presse de Secondaire en spectacle, qui était animée par les jeunes **MARIE-ÈVE LABELLE** et **ÉMILIE LAMPRON-PERRON**, qui était de la finale régionale en 2004. On pouvait y voir notamment la ministre responsable de la région, **JULIE BOULET, DENIS FOUCAULT**, représentant de la députée **NOËLLA CHAMPAGNE, MICHEL LAMPRON** (députée **PAULE BRUNELLE), CAROLINE VIVIER** (député **ANDRÉ GUY**), et **LOUIS VANASSE**, conseiller en communication à la Fédération des caisses Desjardins.

***

Quand Saint-Valentin rime avec poésie...

Depuis 1994, le maire de la ville de Trois-Rivières dépose, en compagnie de **GASTON BELLEMARE**, une gerbe de fleurs au Monument du poète inconnu, et hier n'a pas fait exception. Absent l'an dernier, le maire **YVES LÉVESQUE** a rempli cette tâche avec beaucoup de plaisir hier avant-midi, au son de trompette jouée par **MAXENCE GÉLINAS**, du secondaire V de l'école Les Pionniers.

***

Quatre jeunes élèves du secondaire I de l'école L'Assomption, **MARIE-CLAUDE BRASSARD, TANYA TREMBLAY-GUILBEAULT, MARC-ALEXANDRE GAGNON** et **GABRIEL PINEAULT,** ont lu un poème en anglais, soulignant ainsi le lancement du concours «Dialogue sur la diversité au Canada», qui invite les jeunes à écrire de la poésie dans l'autre langue officielle.

***

Quelques dizaines de personnes ont assisté à cette cérémonie qui s'est poursuivie au Salon du maire. On remarquait **ANNIE VILLEMURE** et **DIANE PELLETIER** de la Société de développement commercial de la ville de Trois-Rivières, **GUY MERCURE** de l'International de l'art vocal de Trois-Rivières, le poète **DANIEL LANGIS**, l'artiste **DENIS CHARLAND, ALAIN CROTEAU** (représentant du député **ANDRÉ GABIAS), MICHEL LAMPRON** (députée **PAULE BRUNELLE), MARCEL CÔTÉ**, directeur général du Collège Laflèche, et **PIERRE TREMBLAY** de l'UQTR qui n'ont pas voulu manquer ce rendez-vous particulier de la Saint-Valentin.

***

Du Festival international de la poésie de Trois-Rivières, outre Gaston Bellemare on remarquait **MARYSE BARIBEAU, SUZANNE VERTEY,** et **CLAUDE DOHERTY** et **DANIELLE LEFEBVRE** du conseil d'administration, sans oublier **CHRISTIANE SAINT-PIERRE** qui a donné un bon coup de main pour cette rencontre avec les médias à sa bonne amie Maryse Baribeau.

***

Professeur de musique à l'école Les Pionniers, **CLAUDE MÉNARD** veillait fièrement sur ses protégées, **CAMILLE HUDON, PATRICIA LAROUCHE, JULIE BAILLARGEON** et **GABRIELLE PRÉFONTAINE**, qui faisaient les frais de la musique avant et après les discours d'usage.

***

Toujours dans le sillon de la Saint-Valentin poétique, un récital mettant en vedette des jeunes de la relève s'est tenu en fin d'après-midi au bar Le Zénob. Il mettait en vedette **SANDRA BELLEY, RACHEL CLAVEAU, CHARLES-ÉRIC MATTON** et **SÉBASTIEN DULUDE.** ●

PHOTO: STÉPHANE LESSARD

Nouveau camion pour Moisson Mauricie-Centre-du-Québec

Moisson Mauricie-Centre-du-Québec a reçu hier son nouveau camion réfrigéré. On voit Claude Bergeron de Trois-Rivières Ford-Lincoln, et Louise Cossette et Louis Lebrun, respectivement directrice et président de Moisson Mauricie, au moment où l'organisme prenait possession de son nouveau véhicule.

PHOTO: FRANÇOIS GERVAIS

Brunch-bénéfice au profit du Symposium de peinture de la Mauricie

Un brunch-bénéfice a été offert dimanche au profit du Symposium de peinture de la Mauricie. On reconnaît ici Yvon Lemire, président du comité organisateur, les artistes Gaston Rebry, Manon Rebry, Michel Pleau, ainsi que Pierrette Poirier, organisatrice du brunch.

PHOTO: SYLVAIN MAYER

L'équipe derrière Secondaire en spectacle

L'équipe derrière le 6e Rendez-vous panquébécois de Secondaire en spectacle est composée de Christine Boisvert, coordonnatrice, Julie Michaud, agente de communication, Audrey Marois, coordonnatrice, Francine Lemay, directrice générale, Guylaine Côté, secrétaire-comptable, et Marie-Ève Labelle, agente de développement.

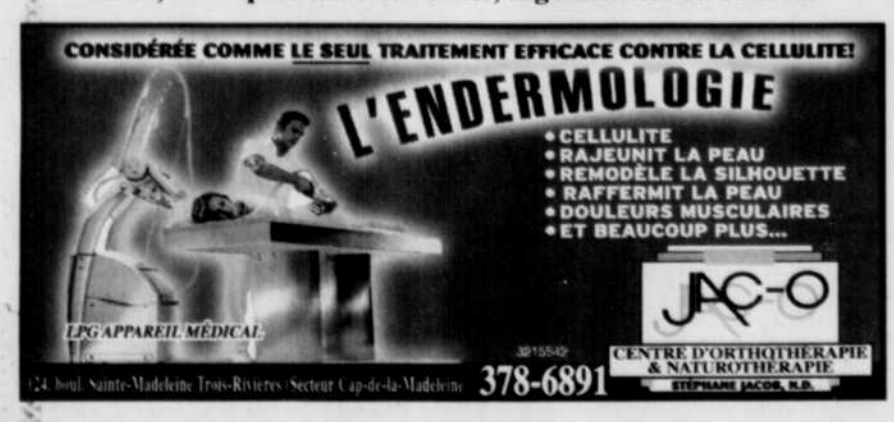

AU QUÉBEC

Baie-Comeau	Mel	0/-18	Rivière-du-loup	Var	1/-12
Barrage Gouin	Nei	2/-19	Saguenay	Nei	1/-19
Chibougamau	Nei	2/-19	St Georges	Mel	1/-15
Gaspé	Nei	2/-15	St-Hubert	Var	4/-8
Gatineau	Var	4/-11	St-Hyacinthe	Var	4/-8
Iles de la Mad.	Nei	1/-8	St-Jean	Var	4/-10
Joliette	Var	3/-11	St-Jérôme	Var	4/-11
La Grande	Nei	-3/-26	Sept-Iles	Nei	-1/-17
La Malbaie	Var	0/-15	Sorel	Var	2/-10
Maniwaki	Nei	2/-14	Val d'Or	Nei	1/-21
Québec	Mel	1/-15	Valleyfield	Var	4/-8
Rimouski	Mel	2/-15	Victoriaville	Nua	3/-13

LE SOLEIL

6h53 — 17h15

LE VENT

SO 25 km/h

FACTEUR VENT

-3

INDICE UV

1.3 (Bas)

AU SOLEIL

Acapulco	Sol	32/23	Martinique	Sol	29/24
Bermudes	Plu	18/13	Myrtle Beach	Var	18/10
Barbades	Sol	30/24	Montego Bay	Sol	28/21
Cancun	Sol	32/19	Orlando	Sol	27/14
Fort Lauder.	Sol	25/18	Puerto Plata	Ave	28/20
Freeport	Sol	23/20	Puerto Vallarta	Sol	28/21
Key West	Sol	25/19	Tampa	Sol	25/14
La Havane	Sol	28/17	West Palm B.	Sol	25/16

LE MONDE

Amsterdam	Plu	3/0	Madrid	Ave	9/0
Athènes	Ave	19/14	Mexico City	Sol	24/8
Bruxelles	Plu	3/1	Moscou	Nei	-2/-4
Buenos Aires	Sol	24/20	New York	Sol	14/6
Hong Kong	Sol	24/20	Paris	Nua	5/0
Lisbonne	Sol	16/6	Rio	Sol	29/23
Londres	Nua	5/3	Rome	Plu	8/2
Los Angeles	Ave	18/11	Tokyo	Nua	11/7

AU CANADA

Calgary	Sol	-3/-12
Charlottetown	Mel	3/-9
Edmonton	Sol	-6/-16
Fredericton	Plu	6/-10
Halifax	Plu	4/-8
Ottawa	Var	4/-10
Québec	Mel	1/-15
Régina	Var	-13/-20
Saint-Jean	Sol	-2/-5
Toronto	Plu	6/-7
Victoria	Sol	7/1
Yellowknife	Sol	-19/-29

LES MARÉES

La Pérade		Trois-Rivières	
Hre	Ht/m	Hre	Ht/m
2h50	1.6	0h05	1.1
11h00	1.1	3h20	1.3
14h50	1.7	12h35	1.1
23h35	1	15h45	1.3

ALMANACH

Max	Normal		-5°
Min	Normal		-15°
Max	Record	1984	8°
Min	Record	1943	-32°

LA LUNE

16 fév — 24 fév — 03 mars — 10 mars