L. O. NOEL INC.
DEPOSITAIRES DES PORTES
modernfold
470 sud, rue Wellington

LA TRIBUNE

DEODORANT TUSSY
Prix régulier $1.25
SPECIAL 75c
PHARMACIE SAVARD
91 ouest, rue King — Tél. LO 9-3675
SHERBROOKE

47e ANNEE No 141 | SHERBROOKE, SAMEDI, 4 AOUT 1956 | 5 CENTS LE NUMERO

Etat d'urgence décrété à Londres

Ouverture du congrès national de la Fédé. des gardes paroissiales

Le 15e congrès annuel de la Fédération Interdiocésaine des Gardes paroissiales du Canada a débuté hier après-midi par une réception civique offerte aux membres de l'exécutif de la Fédération par la cité de Sherbrooke.

Le congrès se poursuivra aujourd'hui, demain et lundi. La population de la ville et de la région pourra assister à cette occasion à de grands déploiements militaires, dont une grande parade dans les rues de la ville et une démonstration militaire au stade municipal. On s'attend à ce que près de 3,000 congressistes envahissent notre cité pour ces assises.

Réception

Lors de la réception civique présidée par Son Honneur le maire Armand Nadeau, le colonel Emile Caron, président général de la Fédération Interdiocésaine du Canada, prit la parole pour remercier sincèrement le conseil municipal de tout ce qui a été fait jusqu'à date pour le mouvement. Le maire Nadeau souhaita ensuite la bienvenue aux congressistes. Dans son message, il invita la population à faire preuve de son hospitalité coutumière envers les congressistes.

Un vin d'honneur fut servi après que les dirigeants eurent signé le livre d'or de la ville.

Ce congrès est sous les auspices de l'Union Diocésaine des Gardes paroissiales de Sherbrooke, dont le lieutenant-colonel Dawson Beaulieu est commandant.

Programme

Voici le programme de ces assises.

Samedi, 4 août:

Arrivée des congressistes et enregistrement au bureau d'information touristique, au coin King Ouest et Dépôt.

10 h. Deuxième réunion du Bureau exécutif de la Fédération à l'hôtel Sherbrooke.

3 h. Réunion des commandants, présidents et secrétaires à l'Ecole Supérieure.

4 h. 15. Réunion de l'Etat Ma-

(A suivre en page 6)

RECEPTION CIVIQUE AUX GARDES PAROISSIALES — Une réception civique a été offerte aux dirigeants de la Fédération interdiocésaine des gardes paroissiales hier soir, à l'hôtel de ville de Sherbrooke. On voit ici le colonel Emile Caron, président général de la Fédération, signant le livre d'or de la cité. S. H. le maire Armand Nadeau, premier magistrat de Sherbrooke, se tient à ses côtés. Il a souhaité la bienvenue aux congressistes qui seront environ 3,000 pour le congrès qui a débuté ce matin pour se terminer lundi.

(Photo La Tribune)

23 pays sont invités à la conférence sur Suez

LONDRES, (PC) — L'Angleterre a invité hier 23 pays à assister aux entretiens qui auront lieu à Londres le 16 août prochain en vue de trouver une solution pacifique à la crise de Suez. L'URSS et l'Egypte sont au nombre de ces pays. En attendant, la France et l'Angleterre accélèrent leurs préparatifs militaires. Au Caire, d'autre part, on annonçait hier que la navigation se poursuivait normalement dans le canal de Suez.

Pendant ce temps, à Londres, la reine signait une proclamation autorisant le ministère de la Guerre à rappeler jusqu'à 400,000 réservistes. Pour le moment, cependant, seulement quelques milliers de spécialistes et de techniciens ont reçu leur avis de mobilisation. La proclamation déclare aussi l'état d'urgence.

Le ministère des Transports a de son côté annoncé la réquisition d'un certain nombre de navires marchands qui serviront à transporter des troupes et du matériel dans la région méditerranéenne. Déjà une douzaine de cargos ont été réquisitionnés hier et on prévoit que la mesure frappera en tout une quarantaine de bâtiments.

La Marine royale a aussi signalé que les porte-avions Theseus et Bulkwark, ainsi que le croiseur Glasgow, partiront dimanche ou lundi pour la Méditerranée. Le Bulkwark transportera un millier de soldats et le Theseus recueillera en mer une escadrille de l'aviation.

A Chypre, où les autorités anglaises ont déjà à lutter contre l'agitation en faveur de l'union de l'île à la Grèce, les autorités britanniques ont réquisitionné les écoles pour héberger des troupes de renfort durant les vacances d'été.

De Camberra, en Australie des réacteurs de la RAF sont arrivés à la base de Malte où l'on attend aussi des chasseurs Hawker, équivalents des Migs soviétiques. Des parachutistes français doivent également arriver bientôt à Malte.

A Tripoli, et dans toute l'Italie, les militaires anglais ont reçu l'ordre de regagner leurs unités.

Aux Etats-Unis

De retour de Londres où il s'est entretenu avec les représentants des gouvernements français et anglais, le secrétaire d'Etat américain, M. Dulles, a exprimé, à Washington, son espoir que la crise se réglera sans violence.

En France

Hier matin, le cabinet français a étudié le plan d'une éventuelle intervention militaire franco-anglo-américaine en Egypte. Les opérations se dérouleraient à la fois sur terre, sur mer et dans les airs. Le gouvernement français envisage cette mesure au cas où les entretiens internationaux ne donneraient pas de résultats.

A l'Assemblée nationale, le chef du gouvernement, M. Guy Mollet, et le ministre des Affaires étrangères, M. Christian Pineau, ont déclaré que la France aura recours à tous les moyens de solution pacifique mais se prépare néanmoins à prendre les armes en cas d'échec. M. Pineau a précisé qu'en ce dernier cas ou bien le général Nasser pliera et reviendra sur sa décision, ou bien il maintiendra sa position et alors il y aura lieu de prendre toutes les mesures possibles pour l'obliger à se soumettre.

Le président du Conseil a même rappelé la situation qui régnait en 1936, disant qu'à cette époque ni la France ni l'Angleterre n'ont empêché Hitler d'occuper la Rhénanie. Et c'est ainsi, a conclu M. Mollet, qu'est arrivée la guerre en 1939.

De son côté, M. Pineau a accusé le général Nasser d'avoir trahi sa parole d'honneur en soutenant que les rebelles nord-africains n'étaient pas entraînés dans des camps militaires égyptiens. Le ministre des Affaires étrangères a expliqué qu'en surveillant les camps en question les Français ont au contraire constaté que des Algériens et des Tunisiens y recevaient leur instruction militaire. Dans ces circonstances, a déclaré M. Pineau, il est impossible de croire aux promesses du général Nasser lorsqu'il affirme que le canal de Suez restera ouvert aux navires de tous les pays.

Tous les députés, à la seule exception des communistes, ont applaudi aux déclarations des deux hommes politiques français.

Par ailleurs, la flotte française a reçu l'ordre de se maintenir en état d'alerte. Des tonnes de munitions ont été transportées sur les navires, et à Toulon environ 10,000 marins ont rapidement regagné leurs unités.

Dans les autres pays

Au Caire, les milieux avertis estiment que le général Nasser refusera de participer aux entretiens internationaux de Londres.

Le chef d'Etat égyptien a mis fin à des vacances qu'il passait à Alexandrie pour retourner hier soir au Caire où il étudie la proposition franco-anglo-américaine d'établir un organisme international chargé de garantir la liberté de navigation dans le canal de Suez. Mais des milieux égyptiens ont déclaré antérieurement que le projet ne tient pas compte du droit de l'Egypte d'exercer sa souveraineté dans les limites de ses propres frontières.

Aucune déclaration

La Russie, pour sa part, continue de ne faire aucune déclaration qui puisse la compromettre, bien qu'elle soit au nombre des pays signataires de la convention de 1888 qui proclamait le caractère international du canal. On espère cependant dans

(A suivre en page 6)

Le Canada est en faveur d'internationaliser Suez

OTTAWA, (PC) — Le premier ministre, M. St-Laurent, a déclaré aujourd'hui que le gouvernement canadien endosse sans la moindre hésitation le projet de formation d'un organisme international dont ce serait la tâche de régir la navigation sur le canal de Suez.

Il a parlé ainsi à la Chambre des communes.

J'ai reçu un message du premier ministre de Grande-Bretagne, dit M. St-Laurent, et dans ce message sir Anthony Eden me dit que le Canada sera mis au courant de tout ce qui se passera à la réunion internationale du 16 août prochain, à Londres.

Le premier ministre canadien faisait alors allusion à la conférence qui sera tenue dans le but de donner naissance à une commission internationale de régie du canal de Suez. Le Canada ne sera pas représenté à cette conférence.

Sir Anthony m'a expliqué qu'il ne faut pas qu'un trop grand nombre de pays aient des délégués à cette réunion, dit M. St-Laurent.

Je vais lui répondre, a ajouté le premier ministre canadien, que le Canada endosse sans hésiter le moindrement le projet d'internationalisation du canal de Suez.

Ne pas s'inquiéter

LONDRES, (PA) — La radio de Moscou croit qu'il n'y a pas lieu "de s'inquiéter" des développements survenus en rapport avec le canal de Suez.

A ce sujet, un commentateur de la radio de Moscou a déclaré:

"Pour ce qui est de la liberté du transit, il n'y a pas lieu de s'alarmer. Il n'est que naturel que l'Egypte, tout comme les anciens propriétaires du canal, soit intéressée à accroître les profits d'exploitation.

"L'Union soviétique est directement intéressée à maintenir la liberté du transport maritime et, compte tenu de l'assurance donnée par le gouvernement égyptien que le canal sera d'accès libre, il n'y a aucune raison de s'alarmer.

"Quel avantage pourra-t-on retirer des tentatives suggérées par certains journaux britanniques d'employer la force contre l'Egypte? Il ne pourrait qu'en résulter une perte de prestige britannique dans le Moyen-Orient et l'envenimement de la situation politique dans ce territoire.

"La nationalisation du canal de Suez ne menace d'aucune façon les intérêts vitaux du peuple britannique. Au contraire, elle favorisera la création de relations anglo-égyptiennes fondées sur l'égalité et le respect mutuel des aspirations légitimes de chacun de ces deux pays".

Drew, au repos pour 15 jours

OTTAWA, (PC) — Le leader national du parti conservateur progressiste a été invité par ses médecins à prendre un repos de deux semaines.

M. Drew a confirmé hier qu'il se sent fatigué parce qu'il souffre à la fois d'une grippe et d'un infection des dents. Aussi, a-t-il été convenu que "je devais prendre un repos d'au moins deux semaines".

M. et Mme Drew quitteront la capitale en fin de semaine pour passer des vacances dans la baie Georgienne, en Ontario.

Le chef conservateur a cependant déclaré que son état de santé est parfait. Il se trouve seulement qu'il souffre de deux malaises à la fois qui l'ont épuisé.

M. Drew ne compte pas s'absenter très longtemps. Son retour aux Communes avant la prorogation dépendra de la date de celle-ci, généralement prévue pour le 11 août.

Il était absent de la Chambre la semaine dernière, souffrant de grippe. Cette semaine, il ne s'est présenté que deux fois aux Communes.

Femme assaillie par un bandit masqué à St-Claude

ST-CLAUDE, (DNC) — Un bandit masqué est entré avec effraction dans un magasin de St-Claude, s'est emparé du tiroir caisse et s'est enfui après avoir assaillit et blessé l'épouse du propriétaire avec sa carabine.

Le voleur est entré dans le magasin de M. Xavier Maurice, vers 12h. 30, hier matin, par une vitre qu'il avait cassée. Le propriétaire, entendant un bruit insolite dans son magasin, se leva et accourut vers la caisse enregistreuse afin d'y retirer l'argent qui se trouvait dans le tiroir. Le bandit qui s'était dissimulé derrière un refrigérateur jusqu'à ce moment, sortit de sa cachette et mis M. Maurice en joue, le menaçant d'une carabine. Mme Maurice, se rendant compte de la mauvaise posture de son mari, tenta de lui donner son fusil. Le gun-man se rendant compte du manège, ne perdit pas un instant et asséna un coup de carabine sur la tête de Mme Maurice, lui infligeant une large coupure.

Il continua de frapper sa victime sur tout le corps et n'y alla sûrement pas de main morte puisqu'il brisa son arme. C'est à ce moment qu'il jugea bon de prendre la fuite.

M. Maurice alerta immédiatement la police provinciale à Windsor Mills qui se rendit sur les lieux pour y établir son enquête. Elle est sur une bonne piste.

Deux Canadiennes se noient en Corée

POUSAN, (PC) — On craint que deux infirmières canadiennes ne se soient noyées jeudi au large de Pousan, en Corée.

Mlles Berthe Kornelson, âgée de 37 ans, d'Abbotsford, en Colombie britannique, et Katherine Dyck de Rosthern, en Saskatchewan, avaient pris place sur un rocher avec deux militaires américains lorsque, soudainement, d'énormes vagues ont entraîné les quatre personnes à la mer.

Un porte-parole de la 8e armée américaine a fait savoir que deux corps ont été retirés. Mais il a refusé de communiquer l'identité des victimes.

Au Canada, les infirmières ont été identifiées par leurs parents qui ont reçu des télégrammes de Corée. Leurs compagnons étaient, croit-on, un officier de l'aviation américaine et un soldat.

La police coréenne a signalé d'autres noyades le long des côtes de la péninsule jeudi.

L'indice du coût de la vie atteint un nouveau sommet

OTTAWA, (PC) — L'indice du coût de la vie a atteint un nouveau sommet d'après-guerre au cours du mois de juin. C'est ce qu'a révélé aujourd'hui le Bureau fédéral de la statistique en précisant qu'il est passé de 117.8 à 118.5. On attribue la majeure parte de cette hausse considérable à l'augmentation du prix des denrées.

Le dernier sommet atteint après la guerre avait été enregistré en 1952, alors que l'indice du coût de la vie se fixait à 118.2.

Le Bureau précise que l'indice des denrées a monté à lui seul de 1.7 pour cent, au cours du mois de juin. On attribue cette hausse à des circonstances saisonnières.

Un communiqué publié à Ottawa explique plus loin que le prix des denrées est passé de 112.5 à 114.4. On estime que la moitié de cette hausse est attribuable à l'augmentation du prix des pommes de terre qui a monté de plus de 25 pour cent.

Le prix des oeufs, du café, de la margarine, du pain, des tomates et des viandes a aussi augmenté, mais dans une moindre proportion que celui des pommes de terre.

L'indice du coût de l'habitat a également monté de 132.6 à 132.7. Cet indice indique les variations du coût des loyers et de la construction des maisons.

L'augmentation du coût de la vie ainsi enregistrée au cours du mois de juin suit l'augmentation la plus considérable jamais enregistrée en un même mois, depuis cinq ans. C'est en mai que cette majoration la plus élevée avait été enregistrée alors que l'indice du coût de la vie passait de 116.6 à 117.8. Le prix des denrées, tout comme en juin, était alors le principal facteur de la hausse du coût de la vie.

(A suivre en page 6)

Québec ordonne aux juges d'être sévères envers les chauffards

QUEBEC, (PC) — Le gouvernement de Québec a ordonné aux juges et magistrats d'imposer les peines les plus sévères possibles à ceux qui enfreignent les règlements les plus importants de la circulation. C'est là ce que déclare aujourd'hui le ministre du Transport routier, M. Rivard.

Le ministre ajoute que l'ordre a été donné dans le but de mettre fin à l'augmentation continuelle d'accidents chaque fin de semaine.

Il mentionne parmi les contraventions sérieuses aux règlements de la circulation la vitesse et la conduite sous l'influence de l'alcool.

M. Rivard dit que la patrouille routière a reçu l'ordre d'être très sévère en fin de semaine.

Nous n'exercerons aucune pitié envers les coupables, déclare le ministre.

Acquittement du sergent américain Matthew McKeon

PARRIS ISLAND, (PA) — Acquitté hier soir de l'accusation d'homicide involontaire portée contre lui à la suite de la marche disciplinaire au cours de laquelle six fusiliers marins se sont noyés le 8 avril dernier, le sergent major Matthew McKeon a cependant été reconnu coupable de simple négligence et d'usage de boissons alcooliques alors qu'il était en devoir.

Vingt minutes après le prononcé du verdict, l'audience a été levée jusqu'à 9 heures ce matin. C'est alors que l'accusé connaîtra sa sentence.

Contrairement aux cours civiles, c'est aux officiers qui ont entendu la cause qu'il appartient de prononcer la sentence. Reconnu coupable d'avoir bu de l'alcool dans les barraques, ce qui est formellement interdit, McKeon est passible d'une peine maximum de deux ans d'emprisonnement et de licenciement déshonorable.

(A suivre en page 6)

La grève des aciéries prend fin aux E.-Unis

NEW YORK, (PA) — La U. S. Steel Corporation, la plus grande société de l'industrie sidérurgique des Etats-Unis, a signé hier soir avec le syndicat des métallurgistes Unis d'Amérique un contrat qui met fin à la grève des aciéries.

La U.S. Steel est la troisième compagnie qui signe un contrat avec le syndicat dont les 650,000 membres se sont mis en grève le 1er juillet dernier.

Mais une trentaine d'autres compagnies, grandes et petites, n'attendaient plus, pour signer, que la U.S. Steel donne l'exemple.

On a bon espoir maintenant que les hauts-fourneaux soient rallumés sans tarder et que la production reprenne pleinement avant la fin de la semaine prochaine.

M. John A. Stephens, vice-président des relations industrielles de la U.S. Steel, a signé au nom de la compagnie. M. David McDonald, président du syndicat des métallurgistes, a signé pour les grévistes.

Sans tarder, des télégrammes ont été envoyés aux présidents des locaux syndiqués à travers le pays. Ils ont été invités à se tenir prêts à reprendre le travail à quelques heures d'avis.

Le principal différend qui avait provoqué la grève — la durée du contrat — avait été réglé la semaine dernière. Mais d'innombrables questions secondaires n'avaient pas encore reçu de réponses.

Pittsburgh Steel, qui exploite sept usines, a signé hier après-midi. Crucible Steel, l'une des grandes compagnies, a signé jeudi soir.

A Pittsburgh, la U.S. Steel a fait savoir que la production reprendra le plus tôt possible.

Selon les Caisses populaires

Un crédit excessif aux consommateurs met en danger l'économie canadienne

OTTAWA, (PC) Un porte-parole des Caisses populaires du Québec voit un danger à l'économie du pays dans la pratique excessive du crédit aux consommateurs et croit que les gens devraient économiser avant de faire l'acquisition de la marchandise.

Dans un mémoire présenté au comité de la banque et du commerce des Communes au nom de la Fédération des Caisses populaires Desjardins, M. P.-E. Charron, de Lévis, a déclaré:

"Le crédit aux consommateurs peut offrir des avantages immédiats à l'acheteur et à l'économie en général, mais on ne devrait pas perdre de vue les conséquences néfastes qu'il peut avoir pour l'avenir...

"Tout achat fait par versements implique que les salaires de demain sont déjà hypothéqués jusqu'au paiement complet des marchandises achetées à crédit".

La pratique excessive du crédit aux consommateurs peut s'avérer "catastrophique" sur l'économie du pays s'il survenait une diminution subite des ventes suivie d'une baisse de la production en raison du chômage.

Taux exhorbitant

Le représentant des 1,200 Caisses populaires du Québec a témoigné devant le comité chargé d'étudier les moyens d'étendre la juridiction fédérale dans le domaine des petits prêts et d'établir une échelle mobile des taux d'intérêt. Le présent taux d'intérêt est de deux pour cent par mois sur les prêts de $500 et moins.

On invite les gouvernements en général à imposer des restrictions sur le crédit aux consommateurs en forçant ces derniers à verser un dépôt de 10 pour cent sur les marchandises essentielles, telles que poêles et réfrigérateurs, et de 50 pour cent sur les objets "de luxe" tels qu'appareils de radio et de télévision.

"Ce serait là, selon nous, l'un des meilleurs moyens d'éviter ou du moins de contrôler l'inflation", précise le mémoire.

(A suivre en page 6)

A Québec

La prochaine session ouvre le 14 novembre

QUEBEC, (PC) — Le premier ministre, M. Duplessis, a annoncé hier que la première session de la 25e Législature s'ouvrira mercredi le 14 novembre prochain.

Il a fait remarquer, au cours de sa conférence de presse hebdomadaire, que la décision du gouvernement précède de trois mois et demi le début de la session. Les intéressés, a-t-il dit, auront donc tout le temps voulu pour préparer leurs projets de loi. Ainsi on ne retardera pas le travail sessionnel qui doit être accompli avec diligence parce que les frais d'une session provinciale sont élevés.

"Sous le régime de nos adversaires, a-t-il dit, les chambres étaient convoquées dans un délai plutôt court. Cette façon d'agir occasionnait des retards dans l'examen des lois et entraînait des dépenses inutiles. Le gouvernement actuel, pour sa part, préfère avertir les intéressés le plus tôt possible parce qu'il est nécessaire que les travaux se poursuivent avec diligence.

"Il est à souhaiter, a dit M. Duplessis, que les trois mois et demi qui nous séparent de l'ouverture de la session permettront à l'opposition de retrouver son chef".

Les sièges seront répartis de la façon suivantes Union nationale 72; libéraux 20; indépendant 1.

M. Duplessis, invité à Waterloo où s'érige une nouvelle filature

QUEBEC, (PC) — La compagnie Procter and Gamble va construire une usine de $4,000,000 à Pointe-Claire, dans la banlieue de Montréal. M. Duplessis a révélé hier, au cours de sa conférence de presse hebdomadaire, que le président de la compagnie, M. W. E. Williams, lui a rendu visite cette semaine afin de lui faire part de cette nouvelle. L'usine de Pointe-Claire, qui servira à la fabrication de "shortening", emploiera une centaine de personnes.

Par ailleurs, M. Franck C. Mawby, président de la compagnie Bates Manufacturing, de Lewiston, Maine, a écrit au premier ministre pour lui annoncer la construction d'une filature à Waterloo, dans les Cantons de l'Est. M. Mawby a invité le premier ministre à la cérémonie de la pose de la pierre angulaire de la nouvelle filature. Cette cérémonie aura lieu le 10 août.

M. Duplessis a aussi annoncé que le ministre des Terres et Forêts et des Ressources hydrauliques, M. J. S. Bourque, a signé cette semaine à Montréal, au nom du gouvernement, un contrat qui permettra à l'Aluminium Company of Canada d'effectuer des travaux de génie dans la région du lac St-Jean. Ces travaux, dont le coût s'élèvera à quelque $150,000,000, assureront des réserves d'eau permanente à la compagnie. L'an dernier, par suite d'un manque d'eau, la compagnie a été forcée de réduire sa production et de congédier un certain nombre de ses employés à son usine d'Arvida.

Geo. Bouchard mort à Ottawa

QUEBEC, (PC) — M. Georges Bouchard, qui fut sous-ministre adjoint de l'Agriculture, à Ottawa, durant 15 ans, est décédé aujourd'hui à l'Hôtel-Dieu de Québec. Il était âgé de 68 ans.

Il était hospitalisé depuis une quinzaine de jours.

Il avait pris sa retraite comme sous-ministre en janvier 1955.

Il représenta aux Communes durant plusieurs années le comté de Kamouraska. Il était né à St-Philippe de Néri, un village de ce comté. Il fit ses études classiques au Collège Ste-Anne de la Pocatière. Il étudia ensuite à l'Université Laval, à l'Ecole d'agriculture de Ste-Anne de la Pocatière, puis à Angers, en France, à l'Institut agricole de Louvain, en Belgique et à l'Université Cornell, aux Etats-Unis.

M. Bouchard était l'un des directeurs du Conseil canadien de l'agriculture et de la Coopérative des producteurs de laine. Il était l'auteur de plusieurs livres et faisait partie de la Société Royale du Canada.

Il laisse dans le deuil sa femme, née Marie-Crescence Pouliot et soeur du Dr Camille Pouliot, ministre de la Chasse et de la Pêche dans le gouvernement de Québec, et trois fils, Louis, René et l'abbé Jean Bouchard.

Suicide et tentative de meurtre à Winnipeg

WINNIPEG, (PC) — Un employé d'une maison de salaison de Winnipeg est mort à l'hôpital après avoir reçu une balle dans la tête et sa femme repose sur un lit d'hôpital avec une balle dans la joue. Selon la police, il s'agirait d'un suicide et d'une tentative de meurtre. John Penner, 42 ans, est décédé quelques heures après son transport à l'hôpital. Sa femme, âgée de 38 ans, a réussi à parcourir la distance de 100 verges qui sépare sa résidence d'un autre hôpital en dépit de sa blessure.

Averses demain dans la région

Les villégiateurs n'ont décidément pas de chance! Le ciel, couvert aujourd'hui, nous servira demain les sempiternelles averses de la fin de semaine. La température d'aujourd'hui — minimum et maximum de 48 et 78 à Sherbrooke — prévaudra pour demain. Les régions de Montréal, d'Ottawa, de Québec, des Laurentides et du St-Maurice connaissent aujourd'hui un ciel nuageux et une température plutôt fraiche pour la saison. La Météo prévoit de la pluie pour demain dans tout le Québec.

La pollution des eaux

Le juge Marchand, président de la Commission provinciale

QUEBEC, (PC) — Le premier ministre, M. Duplessis, a annoncé hier que M. Aimé Marchand, juge de la Cour d'appel à sa retraite, présidera la Commission provinciale de la pollution des eaux dont la formation a été sanctionnée au cours de la dernière session provinciale.

Les autres membres de la commission seront MM. Théo Lafrenière, ingénieur sanitaire de Montréal; M. Wilfrid Gariépy, de Trois-Rivières, ex-député libéral de Trois-Rivières aux Communes et ex-ministre des Affaires municipales dans le gouvernement de l'Alberta; Pierre Laurianlt, ingénieur professionnel de Montréal, et Raymond O'Hurley, maire de St-Gilles de Lotbinière et préfet du comté de Lotbinière.

M. Charles-Léon Lorrain, de Sherbrooke, assumera les fonctions de secrétaire de la commission.

En annonçant ces nominations, M. Duplessis a rappelé que ce problème de la pollution des eaux se retrouve dans presque toutes les provinces du pays.

"C'est là un problème de la plus haute importance, a-t-il dit, et c'est pourquoi le gouvernement a décidé de former une commission pour en étudier les causes et faire les suggestions qui permettront de le solutionner".

2 passagers de l'Andrea Doria intente une action

BOSTON, (PA) — Une action en dommages au montant de $500,000 a été intentée contre la ligne italienne et la Swedish American Line Agency Inc., par John et Mary Hamparian, d'Arlington, passagers à bord du paquebot italien Andrea Doria qui a coulé après un abordage avec le navire suédois Stockholm au large de Cape Cod, la semaine dernière.

Les autos ... ça me connait

par Thomas H. Fox

A un terrain d'autos usagées dont j'ai entendu parler, un vendeur examinait une voiture offerte en échange. Avant même de l'essayer, ou de prendre le volant, il remarquait: "Dommage qu'elle brûle tant d'huile!"

Le propriétaire sursaute, mal à son aise. D'abord c'était faux. Ensuite, sur quoi se basait le vendeur?

La réponse est bien simple: le pare-choc arrière était recouvert d'un nuage de suie graisseuse, au-dessus du tuyau d'échappement.

Neuf fois sur dix, le vendeur eu raison. Mais le tuyau d'échappement peut fumer pour un tas de raisons: comme l'utilisation de certaines huiles ou d'additifs. Mais ce n'est pas un signe si infaillible, puisqu'on peut tout simplement essuyer le pare-chocs.

Quand même, la fumée d'échappement peut nous apprendre beaucoup de choses. La bleue dont j'ai parlé indique que les cylindres remontent l'huile, sans doute à cause de l'usure des segments.

La fumée noire, ou brunâtre, indique que le mélange des gaz admis dans le cylindre est trop riche en essence.

Le meilleur moteur ne brûle qu'environ 75 pour cent de son carburant. Si le mélange devient tout juste trop riche, ce pourcentage tombe à 50 pour cent seulement. Vous voyez donc quelle importance il y a à surveiller l'apparition de cette fumée noire révélatrice.

Plusieurs reglages permettent d'appauvrir ou d'enrichir le mélange. Il y en a quelques-uns que vous pouvez faire vous-même, si Sa vous plaît, mais nous, de Oxbrooke Motors, préférerions infiniment vous les indiquer sur votre auto, quand vous nous l'amènerez. Si un jor vous nous achetez une auto sagée, vos n'oublierez pas de nous la faire voir souvent, je l'espère— non seulement pour l'entretien, mais aussi pour nous faire savoir comment elle va. Nous pouvons souvent nous rappeler des détails qui nous permettront de tout corriger en une seconde.

NOMINATION — Le docteur Cecil-E.-C. Harris, de Montréal, récemment nommé Chirurgien Provincial de la Brigade Ambulancière Saint-Jean, pour la Province de Québec, par le Prieure de l'Ordre Très Vénérable de l'Hôpital St-Jean de Jerusalem. Le docteur Harris, médecin depuis 1949, est présentement hématologiste à l'Hôpital St. Mary's, de Montréal, et son nom est bien connu dans les milieux médicaux anglais et français de la province.

M. E. Lesage nommé au C. législatif

QUEBEC, (PC) — M. Emile Lesage, 52 ans, ex-député d'Abitibi Ouest à la législature provinciale a été nommé membre du Conseil législatif, a annoncé hier le premier ministre, M. Duplessis, au cours de sa conférence de presse hebdomadaire.

M. Lesage fut élu pour la première fois à l'Assemblée législative en 1936. Il fut défait aux élections de 1939 mais il a été réélu en 1944, 1948 et en 1952. Il a été défait aux élections du 20 juin dernier par le candidat libéral M. Alcide Courcy.

Le 18 décembre 1954, M. Lesage avait été nommé adjoint parlementaire du ministre de la Colonisation, M. Bégin.

Avec la nomination de M. Lesage, l'Union nationale a maintenant la majorité au Conseil législatif. On y compte 12 conseillers ministériels, 11 libéraux et un indépendant, l'hon. Raoul Grothé, expulsé l'an dernier des rangs du parti libéral.

Le nouveau conseiller succède au Dr Gustave Lemieux, représentant de la division de Montarville, décédé récemment.

M. Duplessis a fait l'éloge de M. Lesage rappelant qu'il fut l'un des pionniers du développement minier du nord-ouest de la province.

M. Lesage sera le porte-parole, à la Chambre haute, des comtés d'Abitibi, de Témiscamingue et de Rouyn-Noranda. Le nord-ouest n'avait jamais eu de représentant jusqu'ici au Conseil législatif.

Décoration à l'Ile-de-France

LE HAVRE, (PA) — L'Ile-de-France, son capitaine et un bon nombre de ses membres d'équipage ont été décorés hier par le gouvernement français pour avoir participé au sauvetage des survivants de l'Andrea Doria.

Le sous-secrétaire d'Etat à la Marine marchande de France, M. Roger Duveau a décerné l'Ordre du mérite maritime à l'Ile-de-France.

C'est la première fois qu'un tel honneur est décerné dans l'histoire à un navire.

M. Duveau a épingle la décoration notoire sur un coussin que tenait un mousse de 15 ans, Jean-Pierre Guillon. Ce jeune marin a joué un rôle important lors de la tragédie maritime de la semaine dernière.

Le commandant de l'Ile-de-France, le capitaine Raoul de Beaudeau, a été décoré de la Légion d'Honneur et 130 membres d'équipage ont été cités à l'honneur pour leur bravoure.

La cérémonie s'est déroulée au Havre où le paquebot a jeté l'ancre hier matin.

11 familles prennent d'assaut des maisons expropriées à Montréal

MONTREAL, (PC) — Le comité exécutif municipal a pris hier des mesures contre 11 familles qui ont récemment quitté leurs taudis infestés de rats pour s'installer boulevard Crémazie dans des maisons dont la démolition est prévue.

Au nom du comité, le maire Drapeau a précisé que l'eau restera coupée au moins jusqu'à mardi prochain dans les habitations en question. Les autorités feront alors une déclaration officielle.

En attendant, les personnes, qui sont au nombre de 111, s'approvisionnent aux bornes-fontaines. Elles sont dirigées par les Disciples d'Emmaüs, récemment réorganisés à l'occasion de la visite de l'abbé Pierre à Montréal.

Les logis qu'ils occupent ont fait l'objet d'un décret d'expropriation à cause du projet d'agrandissement du boulevard Crémazie. Les entrepreneurs, au lieu de démolir les maisons, les ont simplement reculées par rapport à la chaussée et ils ont laissé les familles s'y installer. La municipalité étudie actuellement si les entrepreneurs avaient légalement le droit d'agir comme ils l'ont fait.

Paralytique tué par une auto à Québec

QUEBEC, (PC) — Un paralytique, Aurélien Girard, âgé de 38 ans, a succombé à l'hôpital, aux blessures reçues jeudi soir lorsque sa voiturette a été renversée par une automobile. Le véhicule était conduit par M. L. Charest, de Clermont, comté de Charlevoix. Une enquête sera instituée.

TRAVAUX GIGANTESQUES AU LAC LIPPE — Le président du club de chasse et de pêche de Coaticook explique ici à quelques membres et au représentant de notre journal les travaux immenses qui ont été faits à cet endroit depuis l'an dernier. On remarquera la route large, la chaussée élevée, l'aplanissement des terrains et les jolis chalets construits là où, l'an dernier, ce n'était que marécage et bois mort, transformant le paysage austère et sauvage en un site agréable et habitable. On voit, de gauche à droite: MM. Lucien Bouchard, représentant de La Tribune à Coaticook; Aldéi Allaire, président du club; Lucien Huot, trésorier; Adjutor Raymond et Donat Bissonnette, membres du club. (Photo studio Ross, Coaticook)

SITE PITTORESQUE — Voici l'un des beaux sites du lac Lippé, où seront construits prochainement de jolis chalets. Ce lac est entouré de ces endroits pittoresques que l'on ne trouve nulle part ailleurs et qui font l'enchantement des citadins. (Photo studio Ross, Coaticook)

Le gouvernement facilite la pêche au saumon dans le bas St-Laurent

QUEBEC, (PC) — Le ministre de la Chasse et des Pêcheries du Québec, M. Camille Pouliot, est à étudier la possibilité de faciliter l'accès d'un plus grand nombre de rivières en faveur des touristes fervents de la pêche au saumon dans la région du Bas St-Laurent.

Ce territoire s'étend sur une distance de quelque 160 milles entre Sheldrake et Natashquan sur la rive nord du St-Laurent, en face de l'île Anticosti.

Dans un communiqué de presse publié par le ministère, on rapporte que le Dr Camille Pouliot a fait une tournée d'inspection de la région du Bas St-Laurent.

Le territoire de la rivière Romaine est déjà aménagé pour recevoir les touristes et le ministre désire améliorer les conditions existant dans ce territoire.

On y ajoute que la pêche à la morue est particulièrement bonne à ce temps-ci de l'année sur la rive nord. A La Tabatière, une nouvelle fabrique de filets est en pleine opération. On y emploie une cinquantaine de personnes à temps plein.

On projetterait également d'aménager une vaste réserve dans le district de la rivière Mingan en vue d'attirer un nombre de plus en plus grandissant de touristes.

Décès d'un des derniers survivants de la célèbre rébellion de Louis Riel

MONTREAL, (PC) — Louis-Philippe Wilson, âgé de 91 ans, l'un des derniers survivants de la rébellion de Louis Riel, est décédé mercredi à Cleveland, a-t-on appris hier.

Né à Montréal, il était le frère de feu le sénateur Lawrence Wilson.

M. Wilson a combattu dans le 65e Régiment maintenant connu sous le nom de "Les fusiliers Mont-Royal." Il a ensuite été correspondant pour plusieurs journaux américains durant la guerre russo-japonaise.

M. Wilson est parti pour Cleveland en 1925.

Prêts à 49,118 cultivateurs

QUEBEC, (PC) — Le premier ministre, M. Duplessis, a révélé hier au cours de sa conférence de presse hebdomadaire, qu'au 31 juillet dernier 49,118 cultivateurs avaient bénéficié de la loi du prêt agricole adoptée en 1938 par le gouvernement de l'Union nationale. La somme globale prêtée par l'Office du crédit agricole à cette date s'élevait à $134,794,245.

De ce montant, $18,075,623 ont été remboursés pour acquitter des échéances.

M. Duplessis a précisé que 22,223 jeunes fermiers ont bénéficié de la loi pour leur établissement sur des terres.

Il a ajouté que les pertes subies par l'Office depuis le début de son existence se chiffrent par 73 cents par $100,000.

$206,800,000 prêtés à 30,300 personnes

QUEBEC, (PC) — Le premier ministre, M. Duplessis, a révélé hier qu'au 31 juillet dernier 30,300 emprunteurs s'étaient prévalus de la loi de l'habitation familiale adoptée par la législature provinciale en 1948.

Au cours de sa conférence de presse hebdomadaire, il a précisé que les emprunts consentis en vertu de cette loi sont de l'ordre de $206,800,000 et la contribution du gouvernement au 31 juillet se chiffrait par $62,635,891. En moyenne la contribution du gouvernement à chaque emprunteur est de $2,065.

La loi provinciale de l'habitation a aidé à la construction de 34,554 logements abritant quelque 150,000 personnes.

Nomination d'un adjoint-suppléant à M. H. Beauregard

QUEBEC, (PC) — Le premier ministre, M. Duplessis, a annoncé hier au cours de sa conférence de presse hebdomadaire, que le capitaine Léopold Trottier de Montréal a été nommé adjoint-suppléant du directeur de la Sûreté provinciale dans la métropole.

Cette nomination a été faite sur la recommandation de M. Hilaire Beauregard, directeur de la Sûreté provinciale dans la région de Montréal.

Il a aussi annoncé que trois avocats, dont deux de Montréal, deviennent conseiller en loi de la reine. Ce sont: MM. Raphaël Beaudet, de Valleyfield, substitut de la Couronne dans le district judiciaire de Beauharnois-Valleyfield et Ezra Leithman de Montréal.

Le notaire Isidore Coupal a été nommé régistrateur de la division d'enregistrement de Montréal. M. Coupal, qui habite Montréal, succède à M. Télesphore Brassard qui a récemment pris sa retraite.

Sur les bords du lac de l'Est, dans le bas du fleuve, on peut voir des terrasses de gravier, de sable et d'argile qui s'élèvent de 10 à 40 pieds au-dessus du niveau du lac.

La région de La Tuque se situe à l'intérieur des hautes terres laurentiennes.

PECHE FRUCTUEUSE — Ces heureux pêcheurs sont revenus avec 34 livres de brochet d'une excursion de pêche au lac Massawippi. Ils exhibent ici avec fierté ces 5 magnifiques spécimens, dont les deux plus beaux pèsent 10 et 11 livres. Les heureux pêcheurs sont MM. André Brouillard et Roger Houle, respectivement membre et directeur du club de pêche de Coaticook.

POUR QUALITE, DEMANDEZ C-I-L PEINTURES

Pour Service, VOYEZ THE NATIONAL WALLPAPER & PAINTS LIMITED Distributeurs de Peintures et Tapisseries

156, nord, rue WELLINGTON — Tél.: LO 2-1537 SHERBROOKE

TV 21" GENERAL ELECTRIC

$189.95 avec pattes et antenne intérieure gratuite

Réparation de toutes marques de TV. Centre de réparation de petits appareils électriques G.E.

O'Boyle & Pearce 1430 ouest, rue King

GRANDE VENTE DU 6 AU 31 AOUT

Grande vente d'appareils neufs des marques réputées A.R.A. — BELTONE — CLEARTONE DAHLBERG et TONEMASTER

Comme nous n'avons plus de vendeurs, nous sommes en mesure de vous donner un escompte de 20% sur tous les appareils achetés à notre bureau: 36 sud, rue Wellington.

REDUCTION du prix des batteries pour tous genres et toutes marques d'appareils auditifs, pendant notre GRANDE VENTE, débutant le 6 et se terminant le 31 AOUT.

ECONOMISEZ! Notre volume d'affaires nous permet de vous faire bénéficier de ces réductions extraordinaires.

CENTRE D'APPAREILS AUDITIFS A. B. C. D.

C.-E. HEON, propriétaire

Spécialiste en appareils de surdité

Bureau 36 sud, rue Belvédère. Rés. 422 sud, 7ième Ave.

Téléphone LO 9-2348 SHERBROOKE

Nous les avons.. BOUGIES D'ALLUMAGE AUTO-LITE RESISTOR AVEC POWER TIP

Atkins Harper Bury, Qué.

GASTON CASAVANT 54 ouest, rue King SHERBROOKE Tél. LO 2-7854

MARCEL ROY 453 ouest, rue King SHERBROOKE Tél. LO 2-1134

LUCIEN LEPAGE 363 ouest, rue Galt SHERBROOKE Tél. LO 9-2300

ARRETEZ A L'ENSEIGNE CHAMPLAIN LE SYMBOLE DES PRODUITS DE HAUTE QUALITE

LOUIS ADAM 56 est, rue Main COATICOOK Tél. VI 9-8065

EUG. BEAUDOIN rue Main WINDSOR MILLS Tél. 404

EUG. PINARD Rue Angus EAST ANGUS Tél. 152

LES SUCCURSALES DE LA BANQUE CANADIENNE DE COMMERCE et de LA BANQUE PROVINCIALE DU CANADA A WINDSOR, Qué.

observeront les heures d'affaires suivantes commençant avec la semaine du 6 août 1956.

Du lundi au mercredi: 10 h. a.m. à 3 h. p.m.

Jeudi et vendredi: 10 h. a.m. à 3 h. p.m. et 4 h. p.m. à 5 h. p.m.

LES SAMEDIS, LES BANQUES SERONT FERMEES

CITE DE SHERBROOKE — CITY OF SHERBROOKE

AVIS AUX PROPRIETAIRES DE SHERBROOKE

Les propriétaires de Sherbrooke ont tous reçu leur avis de l'évaluation de leurs propriétés sur le rôle actuellement déposé.

Nous tenons à signaler que tous les propriétaires qui considèrent que leur évaluation n'est pas équitable, peuvent loger une plainte ou un protêt par une SIMPLE LETTRE adressée au Greffier de la Cité de Sherbrooke, et cela, avant le 16 août 1956.

Cette lettre constituera un protêt en bonne et due forme et signifiera que leur cas sera soumis au bureau de révision.

(Signé) ARMAND NADEAU, C.R., maire

PHARMACIE CHAGNON
Bas élastiques — Bandes herniaires — Prescriptions
Parfumerie — Elizabeth Arden — Du Barry — Fabergé
Tél. LO 2-2929 — 17 nord, rue Wellington
LIVRAISON GRATUITE — SERVICE POSTAL

LA TRIBUNE
SHERBROOKE, SAMEDI, 4 AOUT 1956

Dr ALBERT TRUDEAU, O.D.
Optométriste
SPECIALISTE POUR LA VUE
EDIFICE CONTINENTAL — TEL. LO 2-0517

Plusieurs intersections dangereuses dans notre ville

Un mur de pierre nuit à la bonne visibilité à l'angle des rues Prospect et Argyle.

Travail efficace du comité que préside le conseiller Everett Nicol

Il y a plusieurs intersections dangereuses à Sherbrooke et l'étude de ce problème constitue l'une des tâches les plus imposantes du comité municipal de la protection.

C'est ce que l'échevin Everett Nicol, président du comité en quesiton, a mentionn éau cours d'une entrevue accordée à un représentant de "La Tribune".

Plaintes, prudence

Interrogé sur les projets de la ville concernant les coins de rues où la visibilité est par exemple rendue mauvaise à cause de hautes haies qui croissent trop près des trottoirs, le conseiller Nicol a dit que l'étude du problème des intersections dangereuses est l'item qui occupe le plus les membres de son comité.

"Nous cherchons toujours à améliorer la situation, a-t-il ajouté, et certains coins de rues, entre autres, sont présentement l'objet d'une attention spéciale. Nous étudions toutes les plaintes qui sont portées à notre attention et nous nous efforçons de faire les changement nécessaires quand la chose est possible".

En admettant qu'il y avait nombre d'intersections dangereuses à Sherbrooke, l'échevin Nicol a cependant fait remarquer que le danger disparaît souvent quand les automobilistes suivent à la lettre les reglements de circulation. "Quand il y a un arrêt à un coin dangereux, a-t-il expliqué, et qu'un automobiliste ne fait que ralentir, le danger est plus grand".

Feux de circulation

Le président du comité de la protection a par ailleurs signalé que des feux de circulation viennent d'être installés à l'angle des rues Prospect et Ontario et qu'on en installera d'autres à l'angle du boulevard Queen et de la rue Prospect, à l'angle du boulevard Queen et de la rue Portland, à l'angle des rues King est et Murray, à l'angle des rues McManamy et Belvédère.

Le conseiller Nicol a mentionné qu'il y avait des disponibilités dans les trois derniers cas, mais que les autorités municipales n'avaient pas encore prévu dans le budget ou dans un reglement d'emprunt l'installation de signaux lumineux à l'intersection du boulevard Queen et de la rue Prospect.

M. Nicol a aussi révélé à la même occasion que son comité étudie présentement la possibilité d'installer des feux de circulation à l'intersection des rues Alexandre, Galt et Larocque, mais qu'il n'en était pas encore arrivé à une décision dans ce cas.

Autres améliorations

Le président du comité de la protection a aussi rappelé que des soumissions ont déjà été demandées pour la démolition de la maison Goyette, située à l'angle du Boulevard Queen et de la rue Belvédere et achetée par la ville au coût de $18,000. Le directeur des services extérieurs, M. Charles Langlois, a dit que ces soumissions seront probablement ouvertes à l'assemblée du conseil de ville de lundi soir prochain.

M. Everett Nicol a expliqué d'autre part qu'il faudra attendre un règlement spécial d'emprunt pour réaliser le projet de l'élargissement de la rue Frontenac, entre les rues Marquette Wellington nord. Il a précisé qu'il ne savait pas si le référendum à cet effet serait décrété dès cet automne.

Une jolie haie bloque la vue à l'angle des rues Moore et Prospect.
(Photos "La Tribune")

5e journée de grève à la Sheer Silk

La grève des employés de la Sheer Silk Hosiery Mills est entrée ce matin dans sa cinquième journée.

Hier, aucun incident ne s'est produit sur la scène du piquetage après que les ouvriers eurent été avisés de leur congédiement.

On sait que les autorités de la compagnie ont fait parvenir une lettre à tous les grévistes pour leur apprendre qu'on les considérait comme étant congédiés depuis le début du conflit, mardi dernier. Les ouvriers, qui sont pour la plupart des femmes, n'ont pas manifesté lorsqu'ils prirent connaissance de cette lettre.

De son côté, M. Evangéliste Moreau, agent d'affaires du Conseil central des syndicats catholiques et nationaux de Sherbrooke et organisateur de la grève, a déclaré qu'il fallait s'attendre à semblable mesure "de la part de la compagnie.

"Ce n'est pas du neuf! a-t-il dit. Au lendemain de la déclaration d'une grève, le congédiement collectif est le geste habituel de toute entreprise qui désire se débarrasser du syndicat et laisser ses employés à la merci de la concurrence et du profit sans être tenue de les protéger par la signature d'un contrat de travail".

M. Moreau a rendu visite aux piqueteurs, hier après-midi, et les a félicité de l'excellente façon dont ils se conduisaient. "A moins que nous ne soyons provoqués, a-t-il dit, nous ne tolérerons aucun désordre sur nos lignes de piquetage d'ici la fin de la grève".

L'administrateur gérant de la Sheer Silk, M. Jean Gaudreau, n'a pu être rejoint pour commenter la lettre qu'il a adressée aux grévistes.

Le conflit

On se souvient que la grève a éclaté à l'usine de la Sheer Silk après que la compagnie eut décidé d'imposer à ses employés une forte réduction de salaire.

Avant que l'arrêt de travail ne commence mardi dernier, les représentants de l'Association des employés ont tenté de rencontrer les autorités de la compagnie afin d'en venir à une entente mais on a refusé de leur accorder un rendez-vous.

Le conflit affecte environ 65 employés, tous membres d'un syndicat affilié à la Fédération nationale des travailleurs du bas façonné et circulaire (CTCC).

La Cie Paton et ses employés, à l'arbitrage

La Paton Manufacturing et l'Association des employés de la même usine ont convenu de porter à l'arbitrage leur différend concernant le règlement de quatre griefs.

Les deux parties n'ont pu trouver un terrain d'entente en dépit de longues négociations et de trois séances de conciliation tenues sous la présidence de M. Roger Lapierre, de Montréal, du Service de conciliation et d'arbitrage de la province de Québec.

Trois des quatre griefs ont été formulés à la suite d'infractions contre la clause de séniorité incluse dans la convention collective reliant la compagnie et l'Association. Le quatrième grief porte sur un congédiement.

Les pourparlers en vue du règlement de ces griefs ont été entamés en avril dernier.

Le tribunal d'arbitrage qui sera maintenant appelé à juger le différend sera sous la présidence du juge Jules Poisson de Montréal.

Me Jean-H. Gagné agira comme arbitre patronal et Me Jean-Paul Geoffroy, aviseur légal de la Confédération des travailleurs catholiques du Canada, comme arbitre syndical.

La partie patronale sera encore représentée par MM. Robert Neill, gérant de l'usine locale de la Paton Mfg., Frank Milne et Paul Lauzon, tandis que la partie syndicale déléguera devant le tribunal MM. Marcel Bergeron et Jos.-G. Gervais, respectivement président et secrétaire de l'Association des employés de la Paton, et René Goulelin, de Granby, président de la Fédération nationale des travailleurs de l'industrie textile (CTCC), à laquel est affiliée l'Association.

La première séance d'arbitrage aura lieu au Palais de justice de Sherbrooke, le 21 du mois courant, à 10 h. 30 du matin.

L'artisanat est très populaire à l'OTJ comme en témoigne cet instantané.
(Photo La Tribune)

Plus de 1,900 enfants aux cours d'artisanat de l'OTJ

Les cours d'artisanat chez les jeunes des terrains de jeux ont obtenu une popularité extraordinaire dès le commencement. C'est en effet la première année que semblables cours sont donnés à l'OTJ et l'on a enregistré jusqu'à date près de 1,900 présences.

Ce sont toutes des petites bonnes femmes de six à douze ans qui s'y rendent avec une régularité étonnante, preuve qu'elles préfèrent de beaucoup ces intéressantes séances aux jeux bruyants habituellement réservés aux enfants de cet âge.

Sous la surveillance des monitrices compétentes, habilement dirigées par la Révérende Soeur Yvette, directrice de l'OTJ, section féminine, les enfants apprennent tous les travaux susceptibles de leur faire passer agréablement leurs loisirs tout en s'instruisant sur l'art qui est étroitement lié à la race canadienne-française: l'artisanat.

Du 10 juin au 31 juillet, les fillettes ont fabriqué environ 875 morceaux de toutes sortes, plaquettes pyrogravées, étuis de chapelet, porte-monnaie, porte-clés, ceintures, etc.

C'est donc dire que ceux qui se rendront visiter l'exposition de ces travaux, qui sera organisée à la fin de la saison, pourront admirer de véritables petits chefs-d'oeuvre. Cette exposition se tiendra vraisemblablement en même temps que celles des clubs "12-15" des garçons et des filles.

Les enfants ont d'ailleurs toute la latitude possible dans l'exécution de leurs travaux d'artisanat. Ils reçoivent les conseils de quatre institutrices du Département de l'Instruction Publique de Québec, service d'éducation familiale, ainsi que de deux institutrices de l'Institut Familial de Sherbrooke.

Ces cours d'artisanat pour les fillettes de 6 à 12 ans n'ont été instaurés que cette année mais se poursuivront certainement très longtemps si les résultats demeurent toujours aussi encourageants.

A l'Unité sanitaire

Les prochaines cliniques de puériculture et d'immunisation contre la diphtérie, la coqueluche et le tétanos, et de vaccination contre la variole, organisées par l'Unité sanitaire du comté de Sherbrooke, auront lieu de 2 à 3 heures de l'après midi, dans l'ordre suivant: mardi, le 7 août, au Christ-Roi; mercredi, le 8, à Ste-Jeanne d'Arc et St-Boniface; jeudi, le 9, à St-Esprit et Ste-Famille.

Agrandissement de l'école St-Joseph

Le contrat pour l'agrandissement de l'école St-Joseph a été confié à la compagnie Dorilas Grenier Ltée, lors de l'assemblée des commissaires d'écoles tenue hier après-midi à l'Ecole supérieure.

L'école St-Joseph, située dans la paroisse du même nom au 510 de la rue Union, pourra donc abriter des jeunes filles dans quatre classes de plus. L'aggrandissement sera une annexe qui s'élèvera dans la cour de récréation.

Le prix de la maison Grenier était de l'ordre de $40,185. Les autres soumissions variaient entre $42,310 et $48,850.

Les six autres soumissionnaires ont été J.-M. Jeanson Ltée avec $42,310, J.-C. Masson avec $43,338, Vincent Frère Ltée avec $44,780, Stanislas Grondin avec $45,985, Eugène Marcoux Inc. avec $46,400 et J.-W. Roy Ltée avec $48,850.

On sait que les nouvelles écoles Notre-Dame-des-Sept-Douleurs et St-Patrice seront vraisemblablement terminées pour le mois de septembre; elles abriteront 12 classes chacune. On a déjà d'ailleurs commencé à démolir les anciens locaux de ces deux institutions.

Garde paroissiale à St-Jean-Baptiste

Une section des Gardes paroissiales est en voie de formation dans la paroisse St-Jean Baptiste de Sherbrooke.

Le recrutement débutera dimanche, à l'occasion d'une assemblée qui sera tenue à six heures et demie à la salle St-Jean Baptiste.

L'organisation de cette section des Gardes paroissiales coïncide, comme on le sait, avec le grand congres annuel des Gardes du Québec, qui s'est ouvert hier dans notre ville.

Luc Mathieu accusé d'avoir voulu mutiler sa femme

Une accusation a été portée hier contre Luc Mathieu, 28 ans, de notre cité, qui avait été précédemment détenu comme témoin important en marge d'un "prétendu accident" survenu à son épouse âgée de 27 ans.

Il a comparu devant M. le juge Redmond Hayes, en Cour des session de la paix, sous l'accusation d'avoir causé des blessures à sa femme dans l'intention de la mutiler. Son enquête préliminaire a été fixée au 6 août.

Pour sa part, Mme Mathieu est encore hospitalisée à l'Hôtel-Dieu. On rapporte cependant que son état est "satisfaisant". Elle a subi une intervention chirurgicale au cours de la matinée d'hier, mais il a été impossible de savoir si l'on a amputé le membre mutilé. Il semble toutefois qu'elle ait subi une opération mineure.

On sait que Mme Mathieu a dû être transportée à l'hôpital après avoir reçu la décharge d'un fusil dans le pied droit. Le couple n'a pas d'enfant, demeure au 1387, rue Conseil. Mme Mathieu, qui est à l'emploi de la Bruck Mills, revenait de son travail lorsque "l'accident" se produisit vers 11.30h.

Jusqu'à hier matin, Mathieu était détenu comme témoin important par la Sûreté municipale. Il semble maintenant que l'enquête du sergent-détective Gaboriault ait révélé certains détails qui seront révélés lors de l'enquête préliminaire de l'accusé.

1,500 délégués au congrès de l'ACELF le 10

Huit jours avant l'ouverture du huitième congrès annuel de l'Association canadienne des éducateurs de langue française qui attirera près de 1,500 délégués de toutes les parties du pays dans la ville de Sherbrooke du 10 au 13 août; plus de 1,000 sont déjà en possession de leur carte d'inscription. Pour le moment, on estime à près de 150 le nombre des religieux inscrits à ce congrès, à 400 celui des religieuses et à près de 600 celui des laïcs. De ce nombre de délégués déjà inscrits et que le comité du logement a accommodé par les quatre jours du congrès, moins de la moitié viendront de l'extérieur évidemment et les autres délégués que l'on attend viendront également de l'extérieur.

Un certain nombre de jeunes gens et jeunes filles ont été mobilisés par le comité d'organisation pour préparer les à côtés du congrès, être à la disposition des divers comités afin que les choses marchent rondement.

Nous avons appris dans le cours de la journée d'hier que des ouvriers sont à préparer les kiosques pour l'Exposition du Livre qui aura lieu dans la salle de récréation de l'Université de Sherbrooke, pavillon de la rue Frontenac. Cette Exposition durera pendant les quatre jours du congrès; on y trouvera des livres de rayons de bibliothèques et aussi des manuels de classe, pour rendre service aux délégués du congrès. Quatorze maisons d'édition de la province seront représentées à cette exposition.

Au nombre des récents messages de bons voeux et de succès adressés aux organisateurs, soulignons celui arrivé de la maison généralice de l'Institut des Frères Sacré-Coeur à Rome, signé par le R. Frère Josaphat, s.c., supérieur général. Ce message se lit comme suit:

"Puisse le prochain congrès de l'Acelf, sous le regard bienveillant de l'Eglise, des familles et de l'Etat, faire ressortir par ses doctes études sur "la profession d'éduca-

(A suivre en page 6)

Une charte à 10 clubs 4-H

Une soixantaine de délégués de la région prendront part la semaine prochaine au congrès provincial des clubs 4-H, qui sera tenu à Montréal.

Ce congrès, au cours duquel le cardinal Paul-Emile Léger et l'hon. Johnny-S. Bourque, ministre des Terres et Forêts et des Ressources hydrauliques, adresseront la parole, s'ouvrira mardi et réunira en tout quelque 500 délégués.

Ceux-ci, des garçons et des filles âgés de 10 à 20 ans, représentent quelque 9,000 membres des clubs 4-H à travers la province. Ils auront des réunions d'affaires, éliront des directeurs, visiteront des industries et recevront leurs récompenses annuelles.

A l'occasion du banquet de clôture, jeudi soir, dix clubs 4-H recevront leur charte. La remise de ces documents sera faite à chacun des présidents par les nouveaux officiers provinciaux élus au cours de la journée.

Plusieurs clubs 4-H ont déjà reçu leur charte lors des congrès précédents et ces dix clubs se joindront désormais à ce groupe déjà imposant afin de remplir encore d'une façon plus complète le programme d'activités qui leur est proposé.

Ce document officiel, qui atteste de la vitalité d'un club et du dévouement de chacun de ses membres, est remis aux clubs qui remplissent les exigences de leur mouvement et qui font preuve de bonne foi grâce à la réalisation de nombreuses activités.

On sait que les clubs 4-H du Québec, qui sont organisés par l'Association forestière, se consacrent à la conservation des ressources naturelles.

(A suivre en page 6)

Grandes fêtes chez les Ursulines de Stanstead le 26 août

Il y aura 72 ans le 17 de ce mois, des religieuses Ursulines de Québec fondaient le couvent de Stanstead dans le diocèse de Sherbrooke. C'était dix ans après la fondation du diocèse de Sherbrooke, sous le règne de Mgr Antoine Racine, premier évêque de ce diocèse. Sept religieuses professes de Québec sont responsables de la fondation de cette maison qui porte le nom de Monastère du Sacré-Coeur de Jésus. Avec les années et sous cinq épiscopats, cette maison, qui, en 1884 abritait 42 enfants, garçons et filles, donne aujourd'hui l'instruction à 363 fillettes ou jeunes filles. Elle s'est développée graduellement mais depuis plusieurs années, les murs étaient devenus trop étroits pour accueillir la jeunesse étudiante féminine qui se présentait et un agrandissement fut jugé nécessaire.

A l'occasion de la construction devenue une réalité grâce au dévouement des religieuses, à l'intérêt manifesté par les parents et à d'autres facteurs, nous avons cru intéresser nos lecteurs en général et les anciennes de ce couvent en particulier, en offrant aujourd'hui quelques notes historiques sur cette méritante maison. L'aile nouvelle, érigée sous le vocable de saint Joseph, est terminée depuis le printemps et elle aura vu sa première séance académique de collation des grades le 17 juin dernier. Mais la cérémonie de la bénédiction aura lieu dimanche le 26 août présidée par Son Excellence Mgr Georges Cabana et à cette occasion, on a organisé un conventum général des anciennes pour la fin de semaine du 25-26-27 août. On prendra connaissance plus bas du programme des fêtes du 26. On lira aussi des détails historiques sur la paroisse de Stanstead, les missionnaires et curés qui s'y sont succédé, les fondatrices du monastère de 1884, les supérieures qui en ont eu la direction à tour de rôle, les religieuses qui y ont enseigné et qui y ont fêté leur jubilé d'or de profession religieuse, et de même, sur l'amicale qui organise les fêtes du 26.

Il y a 125 ans

Soulignons en premier lieu que la paroisse du Sacré-Coeur de Stanstead a 125 ans d'existence, ayant été fondée en 1831, ainsi qu'il apparaît dans le dernier exemplaire de l'annuaire diocésain. C'est l'une des plus vieilles paroisses du diocèse de Sherbrooke. La fondation de la mission est antérieure à la fondation de la paroisse-cathédrale St-Michel en 1834. C'est ce qui explique que dans la liste de ses premiers missionnaires, on retrouve les noms de plusieurs prêtres qui furent à tour de rôle curé à St-Michel, des Irlandais pour les premiers, autre détail qui explique le vocable de la première église de Sherbrooke, saint Colomban, l'ange plus tard pour saint Michel.

Sur la liste des missionnaires, à Stanstead, on lit les noms de Hugh Paisley, Hubert Robson, J. B. McMahon, Joseph Dallaire, Jean Falvey, Pierre-Henri Harkin, C. F. Morrison, J.-L. Barrette; les RR. PP. J.-H. Beaudrand et Damase Dandurand, oblats; J.-J. Prince, J.-B. Leclaire, J.-M. Limoges, Bernard O'Reilly, Pierre Boucher, Jacques-Edmond Leblond et J.-J. Prince. La liste des curés donne J.-B. Champeau, Maxime Piette, R. P. A. Thibaudier, c.s.v., H.-Marie Fontaine-

(A suivre en page 6)

Le monastère des Ursulines à Stanstead

"La Voie angéline", dans les jardins des Ursulines de Stanstead.

Au concert de Mlle Forrester

C'est ce soir que le célèbre contralto canadien Maureen Forrester donnera son récital au camp musical de l'Orford. Elle sera accompagnée au piano par John Newmark tandis qu'Otto Joachim interprétera la partie réservée à la viola.

Voici le programme du récital:

1 — Extrait de 'Canzone Scordate", Dorumsgaard .

2 — Cinq poèmes par Mary Stuart, opus 135 Schumann.

3 — Deux chansons sacrées pour contralto, viola et piano, Brahms.

Intermission

4 — Trois chansons pour contralto et viola, Peterkin.

5 — Chansons de C. Dougherty.

6 — Sept chansons bohémiennes, Dvorak.

FONDEE EN 1910

LA TRIBUNE

LE QUOTIDIEN DES CANTONS DE L'EST

221, rue Dufferin, Sherbrooke —— Pour tous services: Téléphone: LO 9-2525
Rédacteur en chef : Louis-Philippe ROBIDOUX

Un essai qui n'a pas amélioré la situation

L'expérience tentée à l'angle des rues King et Wellington aux heures d'affluence pour résoudre le problème de la circulation à cette intersection si encombrée ne semble pas avoir apporté les résultats qu'on espérait. On sait, en effet, qu'à certaines heures du jour et le vendredi soir, les virages à gauche sont interdits à cet endroit. Il s'agit là d'un essai de solution à une situation qui devient chaque jour plus compliquée.

Comme il fallait s'y attendre et comme les responsables auraient pu le prévoir, au lieu de dégager la rue Wellington d'une façon appréciable et d'y accélérer la circulation, le système mis à l'essai a eu pour effet de créer de nouveaux embarras et d'accroître encore le nombre des véhicules à l'intersection mentionnée plus haut.

Ainsi, l'automobiliste qui s'amène sur la rue Wellington-Nord et désire se diriger vers l'est a le choix entre tourner à droite et s'engager dans la côte King-Ouest pour revenir sur Wellington-Sud par les rues Brooks et Sanborn ; il peut aussi faire un virage en U au sommet de la côte King-Ouest pour redescendre à droite en direction de l'est, ce qui comporte de sérieux risques d'accident. Une autre solution qui lui est offerte est de continuer tout droit devant lui, de traverser la rue King-Ouest et de s'engager sur la rue Wellington-Sud pour revenir par la rue du Dépôt ou par les rues Sanborn, Brooks et King-Ouest. Dans un cas comme dans l'autre, il lui est extrêmement difficile de se rendre rapidement à destination et il n'y parvient qu'après avoir parcouru un trajet inutilement long et traversé à quelques reprises supplémentaires une intersection que l'on veut précisément dégager.

Un problème analogue se présente, que l'on arrive à l'intersection Wellington-King-Ouest par une ou l'autre artère. Chaque fois qu'un automobiliste désire tourner à gauche, il lui faut faire un détour considérable et revenir inutilement à cet endroit déjà encombré.

Les responsables de la circulation dans notre ville devront sans doute chercher une autre solution plus pratique et surtout plus efficace car le système actuel ne saurait donner satisfaction, ce qui nous semble démontré, d'ailleurs, par l'absence d'amélioration depuis que le système a été mis à l'essai.

Popularité des journaux quo tidiens

Bien qu'il se publie annuellement, en France, de cinq à sept mille nouveaux livres, bien que les revues et périodiques de toutes sortes soient au nombre de plusieurs milliers, le journal quotidien ne perd pas sa vogue. La disparition récente du "Temps de Paris" et de l'"Express" fut, certes, dans le premier cas du moins, un fait remarqué, mais cet événement n'a point tardé à être suivi de la parution prochaine de deux autres quotidiens dans la capitale française même.

Quant aux journaux parisiens qui existent depuis plus ou moins longtemps, la statistique note que leur tirage se maintient ferme. Par exemple, pour ce qui est des journaux du soir, "France-Soir" tire à 1,238,000, le "Monde" à 179,000, "Paris-Presse" à 178,000, la "Croix" à 152,000 et l'"Information" à 59,500.

Les journaux du matin ne sont pas moins vivants que leurs confrères du soir. Le "Parisien Libéré" a un tirage de 800,000, le "Figaro" de 492,500, l'"Aurore" de 435,000, suivis de la "Libération" avec 121,000, du "Franc-Tireur", 102,500, et de "Combat", 59,000.

Ces quelques exemples démontrent jusqu'à quel point le journal quotidien reste populaire dans la Ville Lumière, en banlieue aussi bien qu'en province, et cela en dépit de tous les autres moyens d'information modernes. Cet état de choses n'est d'ailleurs pas seulement particulier à la France. Il existe encore dans une mesure plus remarquable et plus évidente en Amérique du Nord et en Amérique du Sud.

La lecture du journal quotidien est entrée dans les moeurs. Elle n'en sortira pas.

L'embellissement de la Capitale

Depuis nombre d'années déjà l'on travaille à faire de la capitale fédérale l'une des plus belles villes du monde, et il est probable que quels que soient les gouvernements qui se succéderont à Ottawa, dans les années à venir, ce grand oeuvre ne sera pas abandonné.

Comme l'écrivait cette semaine même, un chroniqueur parlementaire, il va de soi que l'aménagement de la capitale nationale non seulement coûte cher, mais qu'il se bute souvent à des difficultés matérielles nombreuses. Heureusement le plan soumis par l'architecte de renommée internationale Greber, plan d'ensemble déjà en partie réalisé, prévoit des travaux répartis sur un assez grand nombre d'années. Sa réalisation est soumise à la juridiction des autorités fédérales, provinciales et municipales qui, toutes, acceptent en principe que la capitale fédérale doit être, par sa beauté, digne du Canada tout entier.

La commission parlementaire qui a étudié le plan d'ensemble de l'embellissement de la Capitale a déposé ces jours derniers à la Chambre des Communes un rapport élaboré et sérieux que les autorités ne manqueront point d'étudier à fond. En ce qui concerne les sommes d'argent que réclame cette vaste entreprise, les commissaires déclarent, entre autres choses, que "la contribution fédérale devrait être établie selon un budget annuel, qui serait calculé selon les besoins financiers du moment au lieu d'être une subvention fixe qu'il faut reviser périodiquement et qui, à l'heure actuelle, est parfois insuffisante et parfois excessive selon les travaux qu'il est possible d'exécuter d'une année à l'autre".

La Commission parlementaire décrète encore, dans son rapport, que "l'harmonie architecturale devrait être la règle première de la réalisation du plan d'aménagement de la capitale nationale". C'est, si nous ne nous trompons, ce qu'a lui-même déclaré plus d'une fois le grand architecte Greber qui, à ce sujet, a tracé un plan que les meilleurs spécialistes en la matière ont souvent eux-mêmes qualifié d'excellent et de réalisable avec les années.

Piraterie contre les Nippons

Les pays communistes ne sont pas scrupuleux sur le sujet de l'honnêteté envers le Japon. C'est ce que rapporte une information de l'ambassade japonaise à Ottawa, qui estime à 156 le nombre des vaisseaux de pêche japonais déjà saisis ou qui ont été menacés de saisie par les voisins du Japon.

L'an dernier, 156 bateaux de pêche nippons ont été saisis en mer, soit 125 par l'Union soviétique, 30 par la Corée du Sud et un par la Chine communiste. Les restrictions arbitraires imposées à la pêche dans les eaux territoriales par d'autres pays asiatiques sont responsables de la saisie d'un certain nombre de vaisseaux de pêche japonais dans ces eaux déclarées territoriales à l'échelon unilatéral. De 1948 à la fin de mai dernier, 870 vaisseaux de pêche japonais ont aussi été saisis impliquant 9,095 personnes.

Durant cette période, l'Union soviétique a saisi illégalement 450 vaisseaux de pêche ; la Chine communiste en a saisi 161, la Corée du Sud 209 et la Chine nationaliste 50.

Jusqu'à ce jour, le Japon n'a pas cherché à exercer de représailles. Il s'est contenté de faire des représentations auprès des pays qui le dépouillent de ses droits et de ses biens. Mais en sera-t-il toujours ainsi ?

GRAIN DE SAGESSE

En quoi consiste le souverain bien ? Dans la volonté ferme d'être vertueux et dans le charme de la conscience qui jouit de la vertu.

DESCARTES.

Feuilles Volantes

Il faut être égal à sa tâche.

Que de facteurs entrent parfois dans une facture !

Il faut souvent plusieurs risques pour une réussite.

Variante : Le voleur n'attend pas le nombre des années.

Celui-là risque à tout coup de manger ses mots qui parle trop vite.

Quand le fardeau des taxes est bien distribué, il semble moins lourd à tous ceux qui le portent.

Pour un qui a de l'attrait pour l'élite, combien de milliers d'autres s'en écartent plus ou moins volontairement !

L'histoire se grave mal dans la tête des hommes, mais pour ce qui est des histoires, des affabulations, des supercheries et des superstitions, cela ne les laisse que rarement insensibles ou indifférents.

Les lois de compensation sont capricieuses : elles s'appliquent dans le temps et l'espace, mais comme la vie de chaque individu est brève et limitée, qui peut dire que ces lois s'accompliront demain ou dans cent ans ?

TRISTAN

Mon Point de Vue

CHEVAL DE BATAILLE ELECTORAL — La campagne politique commence à prendre forme aux Etats-Unis pour l'élection du président en novembre prochain. Il semble bien que la grande question discutée sera de savoir si l'état de santé de M. Eisenhower est suffisamment bon pour lui permettre de remplir adéquatement ses fonctions pendant quatre autres années.

Comme le faisaient les augures, du temps des Romains, on examinera attentivement les intestins des candidats. On a déjà commencé à le faire, d'ailleurs, pour y découvrir des promesses de victoire républicaine.

INTERET PLUS SUBSTANTIEL — Comme nous l'avons déjà souligné, c'est à compter du 1er août que les banques à charte du Canada porteront de 2 à 2¼ pour cent le taux d'intérêt sur les dépôts d'épargnes qui leur sont confiés. Cette hausse notable est la plus substantielle accordée aux épargnants depuis près d'un quart de siècle.

Souhaitons qu'il y ait course aux guichets des banques . . . pour déposer!

SI TOUT LE MONDE VOULAIT — Rien n'est plus désirable que de voir se réaliser un jour l'espoir que vient d'exprimer la Commission américaine de l'énergie atomique. Ce corps de gens raisonnables estime qu'il est possible que la mise en valeur de l'énergie thermo-nucléaire à des fins pacifiques soit éventuellement couronnée de succès. Avec la bonne volonté de toutes les nations de la terre, on remplacerait vite l'adverbe **éventuellement** par cette autre: **décidément.**

MODELE DE COURAGE — Helen Keller n'est pas une inconnue au Canada ni dans la province de Québec. Maintenant âgée de 75 ans, la célèbre américaine a décidé de ralentir ses activités et ne donnera plus de conférences. Au cours d'une carrière féconde elle n'a cessé de venir en aide aux aveugles et aux sourds en Europe et en Asie aussi bien qu'en Amérique. A l'âge de 22 ans, elle publiait sa première oeuvre: The Story of My Life. Plusieurs autres devaient suivre.

Détail important. Helen Keller est sourde, muette et aveugle par suite d'une maladie contractée à l'âge de 19 mois. Bel exemple de ce que la volonté humaine peut accomplir pour surmonter de douloureuses infirmités.

JEN C.

L'opinion des autres

Défense civile ou désarmement

C'est inspirer une fausse sécurité aux populations des villes menacées de bombardements atomiques que de leur faire croire qu'elles pourront les éviter en évacuant les lieux. Mieux vaut leur donner l'espoir que les gouvernements des deux camps qui se livrent une guerre froide depuis trop longtemps finiront par reconnaître la nécessité de s'entendre pour éviter une catastrophe apocalyptique d'où aucun d'eux ne pourrait sortir indemne. Malgré toutes les énormes difficultés qu'elle présente, une telle entente est encore plus facile que la défense contre les bombardements atomiques.

(*La Patrie* — Montréal)

QUESTIONS D'HISTOIRE

A quelles difficultés furent exposés les censitaires de la part des nouveaux seigneurs, après la cession du Canada à l'Angleterre ?

Ils furent bientôt aux prises avec des seigneurs ambitieux, exigeants et même malhonnêtes qui ne voulurent pas respecter les conditions posées pour l'administration des seigneuries. Certaines seigneuries avaient été achetées après la cession par de nouveaux habitants du pays, pour la plupart très riches, qui ne se considéraient pas liés par les édits et règlements de l'ancien régime. Ils augmentèrent le taux des cens et rentes et, dans certains cas, forcèrent les censitaires à prendre de nouveaux titres, ce qui leur donnait l'occasion de leur imposer des conditions plus rigoureuses. Découragés par ces manoeuvres odieuses, les habitants cessèrent d'accepter de nouvelles concessions. Ils subdivisèrent leurs terres au lieu d'établir leurs fils sur des lots nouveaux. C'est ainsi que la population rurale se resserra, au lieu de se déployer sur les deux rives du fleuve.

Revue de presse

La saisie et la nationalisation du canal de Suez par l'Egypte

Comme il fallait s'y attendre, la saisie du canal de Suez et sa nationalisation par le gouvernement égyptien a soulevé une tempête de protestations dans le monde occidental, particulièrement en France et en Angleterre où le canal représente un élément important du réseau de communication maritime pour le transport des marchandises, principalement de pétrole du Moyen-Orient. Comme il fallait s'y attendre aussi, la Russie a pris la part de l'Egypte sur cette question, toute heureuse de trouver ainsi un nouveau prétexte d'entretenir la dissention à différents points du globe.

La presse de tous les pays a été unanime à condamner le geste du président Nasser. Au Canada, bien que moins directement intéressés, les journaux ont exprimé le regret de voir cette affaire menacer le maintien d'une paix bien précaire.

Voici quelques-unes des opinions exprimées par des journaux du Canada et des Etats-Unis.

Press (Cleveland) — Nous ne sommes plus au dix-neuvième siècle, à l'époque de la diplomatie des navires de guerre. Une action militaire ou même un déploiement de forces serait le moyen idéal pour conduire à un inévitable point de retour impossible.

Le canal de Suez est une voie maritime internationale et Nasser a violé les ententes internationales qui la régissent. La première action à poser serait de convoquer une réunion d'urgence du Conseil de sécurité des Nations unies en vue d'arrêter ou de ralentir le cours des événements vers un désastre et une victoire des Soviets.

Herald Tribune (New York) — Il semble que trois solutions s'offrent à l'Ouest. La première est d'accepter la saisie du canal avec l'espoir d'apaiser Nasser pour quelque temps. Une seconde consiste à lui résister par des sanctions juridiques et économiques dans le but d'amener sa chute. La troisième serait d'appliquer des sanctions en vue de faire reconnaître le caractère international du canal.

La première solution est impraticable puisqu'elle inviterait à l'imitation du geste de Nasser et entraînerait de nouvelles humiliations pour l'Ouest . . .

Ceci nous amène à conclure que s'il faut résister à Nasser, l'objectif des sanctions ne devrait pas être de réinstaller les puissances de l'Ouest dans leurs anciennes positions au sein de la compagnie du canal de Suez, mais d'assurer l'internationalisation du canal, préférablement sous l'égide des Nations unies.

Gazette (Montréal) — La crise d'Egypte est un triomphe pour la politique étrangère de l'Union soviétique. Cette crise a été provoquée par l'URSS avec grande facilité et sans qu'il lui en coûte rien. C'est une victoire diplomatique qui n'est cependant ni complète ni simple . . .

Il apparaît maintenant que l'Union soviétique a jeté les Arabes contre les nations occidentales sans se créer à elle-même aucune obligation. Nasser a été l'épouvantail dont s'est servi indirectement la diplomatie russe. On l'a utilisé avec une très grande habileté diplomatique. La Russie a rarement provoqué autant de chaos à un aussi bas prix.

Herald (Montréal) — L'Angleterre, plus directement concernée par la saisie du canal de Suez, la France et les Etats-Unis, en combinant leur action, peuvent exercer des pressions financières et économiques au Moyen-Orient qui pourraient mettre l'Egypte dans de sérieux embarras, sans parler des mouvements de navires de guerre et du déploiement de force réclamé par de nombreux députés anglais indignés.

Star (Montréal) — Nasser a créé une situation qui sera aussi préjudiciable à l'Egypte qu'elle l'est aux nations maritimes qui utilisent le canal. Voici ce qu'il a fait : Il a nationalisé le canal, ce qui le rend vulnérable en temps de guerre. Pensons à ce qui pourrait se produire si Israël et l'Egypte entraient de nouveau en conflit. Auparavant, le canal étant une voie maritime internationale reconnue comme telle par des conventions, aucune nation ne l'aurait attaquée. Aujourd'hui, si Israël entrait en guerre contre l'Egypte, elle serait dans son droit en bombardant le canal et en détruisant les ponts qui le traversent, dans le but d'empêcher leur utilisation par l'armée égyptienne pour se rendre dans la péninsule de Sinaï qui se trouve entre le canal et Israël.

Journal (Ottawa) — A moins que Nasser ne soit victime de la grandiose ambition de devenir le chef des peuples arabes et ne possède la propension des dictateurs à poser des gestes de défi, il est peut-être possible de lui faire admettre le bien-fondé des points de vue britanniques et français.

Militairement, le canal de Suez est de peu d'importance. Durant la dernière guerre il fut fermé durant de longues périodes et dans une guerre atomique ils ne durerait peut-être pas longtemps. Mais économiquement, comme une voie courte et peu dispendieuse d'accès aux puits d'huile du Moyen-Orient, il est d'une extrême importance. D'où la proposition très raisonnable de la Grande-Bretagne de le placer sous un contrôle international.

Telegram (Toronto) — Il est clair que la Grande-Bretagne, la France et les Etats-Unis doivent maintenant adopter une attitude ferme à l'égard du Moyen-Orient. Seules des mesures radicales peuvent convaincre les pays arabes qui voient dans le geste de Nasser un affaiblissement des puissances occidentales, que l'Ouest n'abandonnera pas facilement des intérêts au Moyen-Orient. Toute autre attitude que la fermeté encouragera Nasser à poser d'autres geste unilatéraux qui ouvriront la voie aux Soviets qui voient en lui un moyen d'accroître leur emprise.

Le Droit (Ottawa) — La construction du barrage d'Assouan, grâce à la finance occidentale, pouvait être l'événement capable de faire pencher l'Egypte — et, avec elle, le bloc arabe — vers une sympathie bienveillante à l'endroit de l'Ouest. Londres et Washington ont préféré s'aliéner cette force bouillonnante mais pas encore canalisée. L'histoire dira de quel poids réel aura été leur décision. Mais la première réaction de l'Egypte nous autorise à penser que les résultats n'en seront pas heureux.

Remets-toi, autrement je te ramène à la maison pour te donner un lavage du cerveau.

Le fou de la route

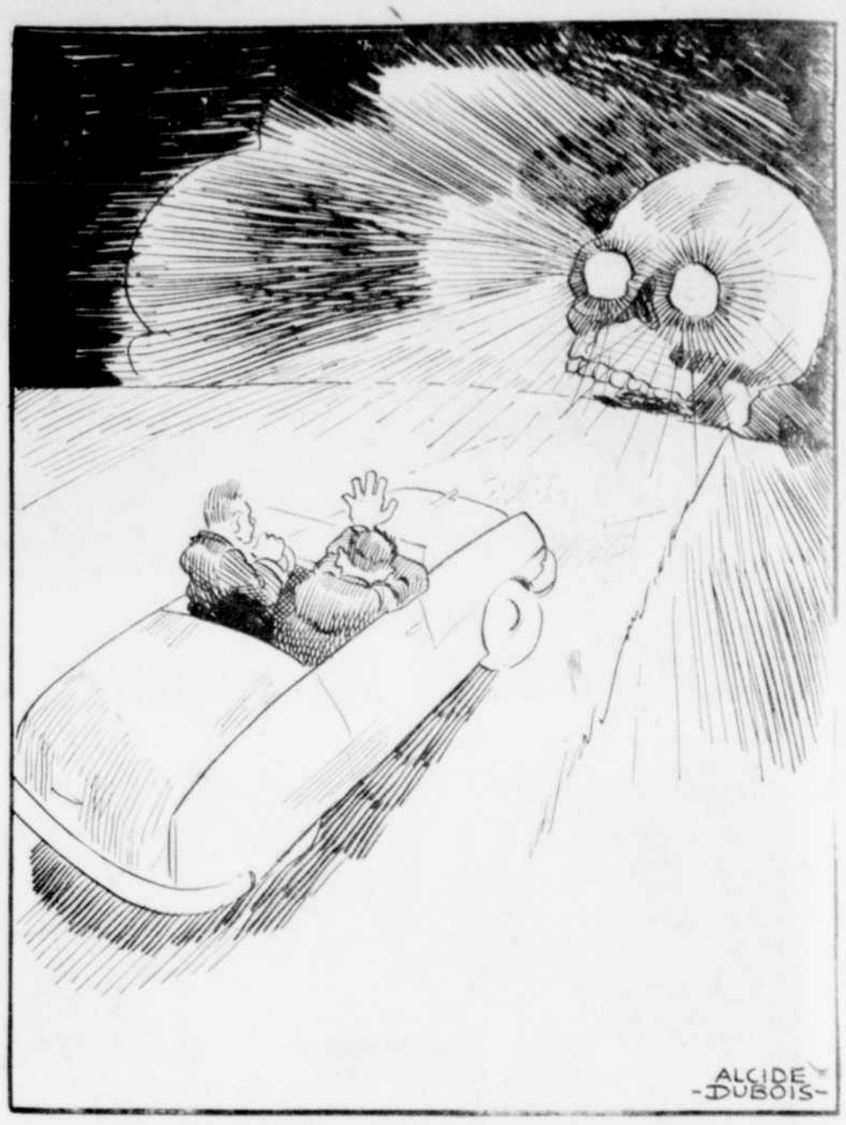

Pourquoi ne baisse-t-il pas ses lumières?

Voyages gratuits pour les Madelinots

OTTAWA, (PC) — Le gouvernement fédéral permettra peut-être aux pêcheurs des Iles-de-la-Madeleine de voyager gratuitement sur ses navires durant une partie de l'année.

Il ne s'agit pas, en l'occurrence, de voyages au bout du monde, mais plutôt de voyages qui permettraient aux pêcheurs, quand la saison de la pêche est terminée, d'aller travailler à Terre-Neuve ou dans le Québec.

Le ministre du Travail, M. Gregg, a déclaré aujourd'hui aux Communes que son ministère étudiera une proposition que lui a faite à ce sujet le député libéral des Iles-de-la-Madeleine, M. Charles Cannon.

Perte de nos droits dans l'Antarctique

OTTAWA, (PC) — Le député de Calgary-nord, M. Harkness, conservateur, a déclaré hier que nombre de Canadiens craignent que nous ne soyons en train de perdre nos droits dans l'Arctique, au bénéfice des Américains. Il a même proposé que pour assurer la sauvegarde de ces droits, un agent des Affaires nordiques ou un officier de la Gendarmerie royale soit nommé à chacun des postes de la ligne de radar que les Etats-Unis construisent dans cette région.

Un des premiers catholiques à recevoir la croix Victoria fut Henry Clifford, pour son héroïsme lors de la guerre de Crimée.

CONFERENCIER — Le R. F. CHARLES, E.C., l'un des conférenciers au huitième congrès de l'ACELF à Sherbrooke ce mois-ci. Le R. F. Charles est directeur de l'Institut pédagogique St-Georges de Montréal.

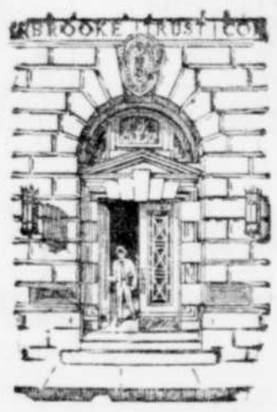

À VENDRE À WINDSOR MILLS

Pour régler la succession de feu Angus McCray, nous sommes autorisés à offrir les propriétés suivantes, centralement situées sur la rue Principale:

Maison de 2½ étages — deux logements;

Maison de 3 étages — trois logements de plain-pied;

Maison seule 1½ étage — garage pour sept autos;

Maison seule 1½ étage semi-détachée comprenant 2 logements de six chambres — garage pour deux autos.

Ces propriétés, entièrement occupées, produisent un revenu substantiel et peuvent être inspectées sur rendez-vous.

Téléphonez LO 2-3845 ou appelez à notre bureau pour conditions de vente et autres informations.

Sherbrooke Trust Company

Marilyn Monroe est critiquée par une commentatrice de modes

Une commentatrice de modes londonienne a déclaré récemment que Marilyn Monroe avait une allure de laisser-aller et qu'elle devrait surveiller davantage son poids.

Jean Soward du "News Chronicle Newspaper" a établi les trois péchés capitaux qu'ait commis Marilyn à Londres. Elle donne ainsi le point de vue féminin qui est, à son avis, beaucoup plus impartial que celui des hommes. Voici les trois erreurs:

1. Marilyn est arrivée à l'aéroport de Londres "vêtue d'une robe qui semblait avoir servi de robe de nuit, et une jupe si étroite qu'elle pouvait à peine marcher. Le tout était accompagné d'un manteau froissé jeté en vrac sur les épaules et couronné d'une tête complètement ébourriffée."

Ajoutez à cela l'estomac protubérant et vous aurez un tableau bien brossé de la vedette. La plupart d'entre-nous qui avons une telle addition préférons en général le cacher à l'aide d'une toilette appropriée."

2. Lors de sa deuxième conférence de presse elle "mit encore cet estomac en évidence grâce à une robe de chiffon". Mlle Soward continue avec les commentaires suivants: "Mlle Monroe, les indiennes ont su montrer le leur d'une manière beaucoup plus élégante pendant des siècles".

3. Pour sa troisième conférence de presse Mlle Monroe arborait un tailleur noir extrêmement ajusté dont la jupe était trop courte, et croyez-moi elle portait une blouse de satin noir."

Mlle Soward conclut avec les paroles suivantes: "Marilyn est un ancien mannequin, d'après ce que je peux voir, elle devait sans doute exceller dans le nu".

Notre conseil d'aujourd'hui

Peut-être n'avez-vous jamais songé que votre boulanger peut faire le plus gros de votre travail dans la préparation de vos repas d'été. Suivez ces quelques conseils et vous aurez plus de temps pour vous chauffer au soleil.

Une grande variété de pains vous est offerte dans votre boulangerie ou épicerie. Demandez du pain blanc enrichi de vitamines, de blé entier, de blé concassé, de pain brun, du pain croûté, de seigle, aux pommes de terre au fromage, au lait de beurre, au malt, aux fruits.

Employant une variété de remplissages:

—Faites des sandwichs à la salade pour vos repas à l'extérieur.

—Trempez des sandwichs toutes préparées et congelées, dans un mélange de lait et d'oeuf et faites brunir légèrement dans une poêle graissée, et servez avec du sirop d'érable ou de maïs.

—Remplissez des plateaux avec différentes sortes de pains et de remplissages et laissez vos invités faire leur sandwichs eux-mêmes.

—Faites de délicieuses sandwichs en employant deux sortes de pains et ajoutez un mélange de viande tranchée, de fromage et légumes crus.

—Pour un pique-nique dans la cour, préparez des boîtes à surprises en enveloppant des portions individuelles de plusieurs sortes de sandwichs dans du papier ciré, accompagnez le tout d'une tomate fraîche, de morceaux de céleri, d'une tartelette aux fruits et d'une pointe de fromage.

S'il faut chauffer l'eau pour le bain du bébé, on ne doit pas placer l'enfant dans la cuve aussitôt après l'avoir enlevée du poêle. L'eau peut ne pas être trop chaude, mais attention au fond de la cuve.

TAILLEUR
Pour dames et messieurs
Réparations générales
F. COLLETTE
77 King-Ouest — tél. LO 2-4334
SHERBROOKE

REVLON
• LOVE PAT
• SATIN SET
• CLEAN and CLEAR
• SILICARE
ROUGE A LEVRES
et
POLIS A ONGLES
nouvelles
couleurs assorties
et
Futurama
DE
1.50 à 15.00
Pharmacie Gaudet
Bruno Gaudet, B.Ph., prop., pharmacien - chimiste
61 ouest, rue King
Près du Cinéma Premier
Tel. LO 2-4784
SHERBROOKE
Bandes abdominales — Bas élastiques—Corsets de maternité
Livraison de 9 h. a.m. à 9 h. p.m.

VENTE COLOSSALE DE FOURRURE DU MOIS D'AOUT CHEZ
GERARD PERREAULT
35 RUE ALEXANDRE

Carnet MONDAIN

M. et Mme J.-R. Manseau, Mlles Solange Manseau et Denise Charpentier, de cette ville, ont passé quelque temps à Old Orchard, Maine.

M. et Mme Zoël Trudeau, de cette ville, passent la fin de semaine au Petit Lac Magog, les invités de M. et Mme Alphonse Genest.

Mme René Lavoie, de Québec, a passé une semaine au Petit Lac Magog.

M. et Mme Guy Fournier et leurs enfants, Eric et Christian, de Trois-Rivières, passent la fin de semaine à Sherbrooke.

Mlles Marguerite et Léondine Lavigne, de la rue Montcalm, sont en vacances à Lawrenceville.

Mlle Rita Roy, de North Stratford, N.H., a passé une semaine à Windsor Mills, chez ses parents, M. et Mme Adjutor Roy.

M. et Mme Léon Bergeron, de Waterville, M. et Mme Eugène LaBrie et leurs enfants, Richard et Marcelle, de Beebe, visitaient des parents à Lambton, à Courcelles, à St-Sébastien et à Ste-Praxède, dernièrement.

M. et Mme Victor Morin, de Beebe, visitaient ces jours derniers leur fils, Guy, des Pères du Saint-Sacrement à Québec. Ils se sont aussi rendus à Valcartier.

M. et Mme Hercule Groulx, leur fils, Gilles, Mlle Pierrette Groulx, M. André Béliveau, M. et Mme Germain Guindon, leur enfant, Yvan, M. et Mme André Borduas, tous de Ville St-Laurent, M. et Mme L. Charpentier, M. et Mme H. Malouin, de Montréal, M. et Mme Camille Bélanger et leurs enfants, Danielle et Pierre, visitaient, en fin de semaine, M. et Mme Adrien Bélanger, d'Ascot Corner.

Révérende Soeur Théogène, des soeurs de l'Assomption, a passé une journée chez sa nièce, Mme Marcel Deslandes, de Notre-Dame-du-Bon-Conseil.

MM. et Mmes Alfred Goupil, Cyril, Henri et Philippe Lépine et leurs enfants, René, Thérèse, Richard et Linda, de Niagara Falls, visitaient, ces jours derniers, MM. et Mmes Hormisdas et Lucien Thivierge, J.-C. Lafontaine, Albert Doyon, Alphée Grenier et Louis-Paul Duquette, de Piopolis.

Mme Ginette Letondal et son mari, André Roche, de Montréal, passent quelque temps au domaine des Hautes Roches, à Eastman.

M. Hormisdas Langlois, de Granby, et sa fille, Mme G. Belzil, passent quelques jours au lac Brome.

Mme Bill Guay et ses enfants, Shirley et Linda, de New York, passent la saison d'été à leur chalet, à Hereford.

Le mariage de Mlle Marielle Roy, fille de M. Henri Roy, décédé, et de Mme Roy, de Ste-Méthode, à M. Yvon Lessard, fils de M. et Mme Rosaire Lessard, de St-Alphonse de Thetford, a été bénit, ces jours derniers, en l'église paroissiale de St-Alphonse de Thetford, par M. l'abbé Nelson Roberge, curé de la paroisse.

L'assemblée des Fermières de l'ouest aura lieu, mardi, le 7 août, à 8 heures, à la salle Fisette, 14, rue Alexandre.

L'assemblée des Fermières de l'est aura lieu, lundi, le 6 août, à l'arena, à 7 h. 30.

Noces d'or

M. et Mme Eudore Turcotte, de la rue Victoria à Sherbrooke, célébraient ces jours derniers leur noces d'or. Entourés de leurs enfants, petits-enfants et de nombreux parents, les heureux jubilaires renouvelaient leurs serments solennels durant une messe chantée en leur honneur en l'église de Notre-Dame du Perpétuel-Secours. Un banquet fut ensuite servi au Manoir Elmwood de Lennoxville, auquel prirent part tous les invités. Une touchante adresse fut lue aux jubilaires suivie de la présentation d'un bouquet de cinquante roses et d'une jolie bourse d'argent.

Etaient présents à la fête, MM. et Mmes Gérard Turcotte, Damien Turcotte et leurs enfants Jacques, Monique, M. et Mme Robert Lemieux, et leurs enfants, Gilles, Charles, Michel et Céline, Mme M.-A. Lamontagne, de Sherbrooke, M. et Mme Roméo Boulianne et leur fille, Hélène, M. et Mme Maurice Morin, et leur fils, Jacques, de Montréal, M. et Mme Wilfrid Gagnon, de Beecher Falls, Vt, M. Ludger Turcotte, MM. et Mmes Wilbrod Turcotte Arthur Sewell, de Laconia, N. H., Louis Rochefort et leur fils Richard, Mme Henry Longchamp, Mlle Irène Longchamp, M. Elie Poulin, de Graniteville, Vt, MM. et Mmes Eudore Gagnon, Joseph Gagnon et leur fils, Fernand, MM. et Mmes Gérard Routhier, Louis Routhier, Edouard Routhier, M. Michel Routhier, de West Broughton, Qué., M. et Mme Télesphore Marcoux, Mmes Irenée Blais, Emilien Savoie et son fils, de Thetford Mines, Qué., MM. et Mmes Clément Isabelle, de Lyster, Qué., Olivier Therrien, Mlle Rosette Lemieux, M. J. B. Gagnon, de Sherbrooke, Qué.

Mariages

Pépin-Charpentier

Le mariage de Mlle Rolande Charpentier, fille de M. et Mme Emile Charpentier, de St-Méthode, à M. Hervé Pépin, fils de M. et Mme Albani Pépin, de St-Ephrem, a été bénit par M. l'abbé Domicile Moreau, curé de la paroisse.

La mariée, au bras de son père, portait une robe blanche, recouverte de dentelle. Son voile court était retenu par un diadème. M. Albini Pépin servait de témoin à son fils.

Les jeunes filles du village, sous la direction de Mlle M. Dubreuil, firent les frais du chant. Mlle Marcelle Dubreuil touchait l'orgue.

A l'issue de la cérémonie religieuse, on se dirigea vers St-Ephrem, où avait lieu le mariage d'un autre membre de la famille Pépin. Puis il y eut banquet à la salle de St-Ephrem. Vers la fin de l'après-midi les mariés partirent en voyage de noces.

Grégoire-Dorval

Le mariage de Mlle Murielle Dorval, fille de M. et Mme O. Dorval, à M. Rosaire Grégoire, fils de M. et Mme Delphis Grégoire, de Sacré-Coeur de Marie, a été bénit par M. l'abbé L.-P. Fortin, aumônier du foyer Valain de St-Méthode.

La mariée, au bras de son père, portait une robe blanche garnie de tulle, et un diadème orné de perles. M. Delphis Grégoire servait de témoin à son fils.

Après la cérémonie religieuse, il y eut déjeuner chez M. et Mme O. Dorval, parents de la mariée.

Un grand nombre de parents et d'amis assistèrent à la cérémonie religieuse et au déjeuner.

Vincent-Demers

En l'église Ste-Elisabeth de North Hatley a été célébré, mercredi, le 25 juillet, le mariage de Mlle Thérèse Demers, B.L., à M. Rosario Vincent.

La bénédiction nuptiale leur a été donnée par M. l'abbé Valère Duplin, curé de la paroisse.

La cérémonie s'est déroulée dans la plus stricte intimité.

SOLUTION
CARDA
FOIE - REINS - VESSIE - DIGESTION
Dans toutes les pharmacies

CLINIQUE D'ELECTROLYSE
JUDITH JULIEN
(ONDES COURTES)
(Enlèvement des Poils Follets)
Infirmière graduée de l'Hôpital de l'Enfant-Jésus de Québec et Kree Electrolyse, New York.
10 ans d'expérience
44 ouest, rue King, App. 5
Tél. LO 2-6062

Mademoiselle Shirley Desrochers, fille de M. et Mme Amédée Desrochers, de Richmond, et M. Bertrand Boisvert, fils de M. et Mme Antonio Boisvert, de Windsor Mills, dont les fiançailles ont eu lieu récemment. Le mariage sera célébré le vingt octobre prochain.

Votre horoscope

Dimanche, le 5 août 1956

21 mars au 19 avril (LE BELIER). De nouvelles possibilités s'offrent à vous sur le terrain de l'aventure sentimentale, surtout si vous commencez à vous en occuper sérieusement.

20 avril au 20 mai (LE TAUREAU). Vous n'avez pas raison de rester dans l'ombre ou même au second plan. Mettez vos qualités en valeur et faites valoir votre influence.

21 mai au 21 juin (LES GEMEAUX). Les influences planétaires exercent présentement leur influence et leur action dominante sur toutes vos activités. Soyez plus empressé qu'à l'ordinaire.

22 juin au 21 juillet (LE CANCER). Soyez prêt à faire face à des ennuis, peut-être à des conflits inattendus. Ne les aggravez pas en moutliant brusquement vos plans et vos opinions.

22 juillet au 21 août (LE LION). Les astres semblent vous ignorer dans le domaine du coeur. Il faudra vous résigner et attendre une période plus favorable. Un imprévu agréable doit se produire.

22 août au 22 septembre (LA VIERGE). Votre équilibre personnel a une grande influence sur le succès de vos projets et de vos activités. Sachez mieux comprendre une personne qui vous aime.

23 septembre au 21 octobre (LA BALANCE). Vos dispositions seront très changeantes au cours de cette journée. Un incident imprévu cause de la confusion autour de vous. Une personne vous donne son appui.

22 octobre au 21 novembre (LE SCORPION). Vous exercez une bonne influence dans votre milieu, et en retour, vous recevez des témoignages d'appréciation. De nouveaux plans sont élaborés.

22 novembre au 21 décembre (LE SAGITTAIRE). Vous obtenez facilement des succès de charme et d'esprit qui suscitent des jalousies. Un malentendu surgit pour une cause insignifiante.

22 décembre au 20 janvier (LE CAPRICORNE). L'existence confinée ne vous vaut rien aujourd'hui; sortez de votre milieu et voyez des figures nouvelles. Laissez faire les intrigants.

21 janvier au 19 février (LE VERSEAU). La journée vous est favorable et vous permet de mettre en valeur certains talents jamais exploités. Une nouvelle intéresse toute la maisonnée.

20 février au 20 mars (LES POISSONS). Certaines considérations importunes viennent déranger le cours de vos activités. Vous pouvez profiter d'une situation avantageuse.

SI C'EST AUJOURD'HUI VOTRE ANNIVERSAIRE

Votre signe indique la force de caractère et l'amour du travail. Une certaine anxiété cependant vous incline à vouloir tout régler en vitesse. Certaines de vos décisions seront heureuses mais d'autres vous seront préjudiciables. Vous n'êtes pas indifférent aux honneurs et à l'éclat de la vie mondaine. Psychologue et intuitif, vous ne serez jamais en peine pour régler vos problèmes de coeur.

Lundi, le 6 août 1956

21 mars au 19 avril (LE BELIER) Sachez mieux vous adapter aux circonstances et modifier votre façon d'agir. Restez objectif et évitez de formuler des jugements sur des situations que vous ne connaissez pas bien.

20 avril au 20 mai (LE TAUREAU) Discutez calmement avec des proches certaines questions qui vous préoccupent. Apprenez à voir le bon côté des choses et n'exposez pas brutalement votre façon de penser.

21 mai au 21 juin (LES GEMEAUX) Si vous semblez enclin à l'insoustance aujourd'hui, luttez contre cet état d'esprit. Un problème demande une solution immédiate.

22 juin au 21 juillet (LE CANCER) Des projets de voyage ou de déplacement sont quelque peu contrariés. Il faut résister contre certaines persuasions et refouler une crainte mal fondée.

22 juillet au 21 août (LE LION) Aujourd'hui, méfiez-vous de votre goût de changement et de vos décisions promptes; ils sont susceptibles de vous nuire. Un incident vous met sur la bonne voie.

22 août au 22 septembre (LA VIERGE) Vous commandez la situation. Allez plus lentement dans vos activités et limitez vos ambitions. Vous redoublez d'instances auprès d'une personne.

23 septembre au 22 octobre (LA BALANCE) Les influences planétaires qui s'exercent présentement retiennent votre attention sur les distractions et les amusements plutôt que sur le travail.

23 octobre au 21 novembre (LE SCORPION) La chance vous sourit aujourd'hui et vous semblez ne pas lui répondre. L'impulsion et l'irréflexion pourraient vous faire prononcer des paroles désobligeantes.

22 novembre au 21 décembre (LE SAGITTAIRE) Cultivez des relations sociales avec les gens influents que vous rencontrez: vous pourrez compter, en cas de besoin, sur leur appui. Une rumeur circule.

22 décembre au 20 janvier (LE CAPRICORNE) Les aspects dominants, tout en étant assez favorables, vous engagent à éviter les hasards qui font courir des risques à votre situation financière.

21 janvier au 19 février (LE VERSEAU) C'est sur le terrain de l'amitié que vous pourriez recueillir les plus belles satisfactions. Vous recevez des nouvelles qui vous rendent perplexe.

20 février au 20 mars (LES POISSONS) Une question gênante pourrait être réglée à l'amiable et à la satisfaction des parties en cause. Ne défaites pas ce que vous êtes parvenu à accomplir.

SI C'EST AUJOURD'HUI VOTRE ANNIVERSAIRE

Vos chances de succès sont grandes. En effet, tout indique que vous êtes destiné à vous élever au-dessus de votre présente condition. Vous possédez des qualités et des aptitudes qui entraînent la réussite. Vous serez probablement victime de rivalités amoureuses et entraîné dans des luttes sentimentales.

PATRON No 659 — Des fleurs brodées à l'encolure donnent à l'allure générale de cette robe de maternité un air féminin et délicat. Optez pour des couleurs gaies et des tissus légers pour la saison estivale. Vous obtiendrez ce patron dans les grandeurs suivantes, 10, 12, 14, 16, 18, 20.

Ce patron se vend 40c. Explications en anglais seulement. Adresser vos demandes au Service des Patrons, La Tribune, Sherbrooke.

COUSEZ ET EPARGNEZ
Voyez le plus grand choix de tissus à la verge chez
TEXTILE MILL OUTLET
416, rue Marquette, Sherbrooke

Au Petit Bonheur

Les parfums des champs et des bois sont variés à ce temps-ci de l'année et s'il ne faisait pas si frais ce serait agréable d'en respirer la symphonie, de la terrasse. Mais cette année, pas de longues soirées sur le gazon, pas de flâneries sur la chaise longue à l'abri du saule.

Tout de même, ce soir, en faisant le tour d'un jardin qui pousse mal, j'ai bien remarqué cette odeur de bois qui brûle, car il paraît qu'il y a un feu de forêt entre St-Elie et St-Denis et lorsque ça brûle de ce côté-là, l'odeur se répand jusqu'ici tandis qu'à l'horizon, on voit tourbillonner une épaisse fumée blanche. Ce n'est pas bien drôle un feu de forêt, mais cela sent si bon!

Dans le jardin ce soir, j'ai cassé les gourmands des tomates. Les gourmands ce sont des tiges qui poussent à l'intersection d'autres tiges et qui sont supposées attaquer la vitalité de la plante. Les feuilles de tomates dégagent le parfum le plus étrange et captivant. On peut encore en respirer le parfum sur ses doigts plusieurs heures après qu'on y a touché.

Il y a également les chardons qui sont en fleurs à ce temps-ci de l'année. Le parfum des chardons est capiteux, il traîne au ras du sol mais il embaume. Je ne me vanterai pas de ce que depuis une semaine les chardons embaument l'arrière de la maison car j'avouerais par le fait même que je suis paresseuse, que j'ai négligé de les arracher. Mais cette négligence même me vaut de bonnes heures parfumées et puis, après tout, le chardon n'est pas laid, c'est même la fleur nationale de l'Ecosse. Et d'ailleurs ses feuilles sont si piquantes que de les arracher, c'est un supplice, tandis que respirer leur parfum, c'est un délice. Et avec ce délice je me console de ma paresse!

MARTHE

A quel point nous sommes gâtées! Le plus récent produit lancé sur le marché des cosmétiques en est un que les femmes à la peau sensible réclament depuis que la peau bronzée est à la mode. C'est une lotion de "bain de soleil" qui possède la qualité étonnante de laisser les rayons du soleil qui bronzent et de repousser ceux qui brûlent. Cette lotion protège vraiment la peau et vous pouvez maintenant échapper à toute brûlure et pelure. Pour les femmes à la peau sensible, on recommande le "bain de soleil des peaux sensibles" pour les femmes heureuses qui n'ont pas à s'inquiéter, il y a un "bain de soleil des peaux normales".

$1.25
pour le nettoyage et pressage de 1 complet, robe unie ou costume
BELMONT DRY CLEANING
16, 7e Avenue Sud
Tel. LO 9-1686 — SHERBROOKE

ECZEMA ou RHUMATISME
Soulagement garanti, efficace et durable. Téléphonez, venez ou écrivez.
J. ROUSSEAU
367, rue Alexandre — App. 4
Sherbrooke — Tél. LO 7-4384

ATTENTION! ATTENTION! REOUVERTURE
RESTAURANT & CABINES PIGALLE
sous une nouvelle direction — Mme J.-M. Lanoue, prop.
SPECIALITES — Réceptions de tous genres
Banquets — Mariages — Anniversaires — Fêtes familiales
Cuisine française — Courtoisie — Endroit idéal
Chemin de Montréal, ½ de mille des limites de Sherbrooke
Telephone LO 2-1946 — Bienvenue à tous!

AREX
employé avec succès depuis 40 ans contre les douleurs RHUMATISMALES, MAUX DE TÊTE, GRIPPE, NÉVRALGIE, DOULEURS MENSTRUELLES.
Chez votre pharmacien

DURANT LA PERIODE DES VACANCES
VOTRE JOURNAL QUOTIDIEN

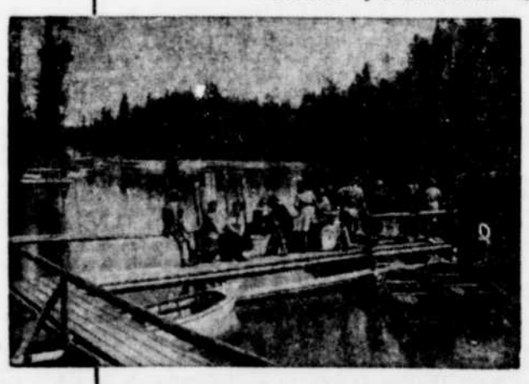

LA TRIBUNE
EST EN VENTE AUX ENDROITS de VILLEGIATURE SUIVANTS:
DEAUVILLE (Petit Lac Magog)
M. Gérard Roy, restaurateur, (bureau de poste)
M. Antoine Verdo, restaurateur
MAGOG
Motel Cabana, près du lac Memphrémagog
North Hatley (lac Massawippi)
Restaurant Bonneville
Venise (N.-D. du Divin Amour)
Restaurant Dauphinais
DISRAELI
Epicerie-restaurant Léo Chouinard
LAC BROMPTON
Mme Grenon, maître de poste
La Rocaille, M. Roméo Beaudoin
ASBESTOS (Aux Trois Lacs)
Service de camelot pour les chalets
GARTHBY (lac Aylmer)
Chez "LAVAL"
WEEDON
Mlle Thérèse Bourget, rue Principale
AYER'S CLIFF
Restaurant Pigalle, Jean Batrie, prop. Rue Principale.
LAC MEGANTIC
Yves Comptois, 72, rue Frontenac
MEME EN VACANCES ASSUREZ-VOUS DE RECEVOIR VOTRE JOURNAL:
Tél.: LO 9-2525 Service de la Circulation La Tribune

TULIPE NOIRE
DE CHENARD

Ne laissez pas déranger les cheveux...
Une coiffure impeccable
PRINCESS PAT
FILET DE CHEVEUX

Les nouveaux et attrayants
RÉFRIGÉRATEURS de qualité supérieure
les FRIGIDAIRE 1956!
☆ Choix de 3 Belles Couleurs et de Blanc, pour le fini extérieur!
☆ Panneaux décoratifs qui, en un clin d'oeil, permettent de changer la combinaison de couleurs!
☆ Nouveau Tiroir à Glace qui garde vos mains sèches!

Voyez comme le Tiroir à Glace "Electeur" vous donne de la glace instantanément. Pour le fini extérieur, vous pouvez choisir entre Rose Mayfair, Vert Sherwood, Jaune Stratford et Blanc. Venez voir les nouveaux Panneaux décoratifs en couleurs, qui vous permettront de changer l'agencement des tons, en quelques secondes, les nouveaux Hydrateurs Panoramiques sur la porte et une foule d'autres nouveautés qui ensoleilleront votre vie. Vous trouverez toutes ces innovations dans ces magnifiques appareils.

PLUS — Toutes ces autres Merveilleuses Caractéristiques de FRIGIDAIRE

Dégivrage complètement automatique dans la section du réfrigérateur.

Tablettes d'aluminium sur billes, à l'épreuve de la rouille. Elles se glissent sur toute leur longueur.

Panier amovible monté sur glissières, dans le congélateur qui est à la base. L'emmagasinage des aliments congelés est facilité.

Dans la porte Garde-Manger, un Hydrateur "Panoramique" à portée de la main. Il s'enlève aisément pour être chargé ou nettoyé au comptoir.

Vaste espace dans la Porte Garde-Manger pour l'emmagasinage des hautes bouteilles.

Climatisateur pour le beurre qui maintient ce dernier à la consistance voulue.

Nouveau distributeur d'oeufs qui glisse sans effort à l'extérieur pour faciliter le choix ou le chargement.

Bac à Viande monté sur glissières qui garde à la vue une forte provision de viande, très facile d'accès.

Garde-manger Froid illustré: CP-1200-56
Conditions de paiement qui vous agréeront!
$649.95
Autres modèles Frigidaire 1956, depuis la modique somme de $259.95

POUR VOUS, UNE PLUS GRANDE VALEUR,
parce que ces appareils offrent la
QUALITÉ FRIGIDAIRE
de part en part!
Voyez-les dès aujourd'hui!

VOYEZ VOTRE MARCHAND PRÉFÉRÉ OU...
APPARTIENT À SES ABONNÉS
SOUTHERN CANADA POWER

Décès et funérailles

Mme A. Fontaine

ASBESTOS, (Par courrier) — Les funérailles de Mme Armand Fontaine née Eva Ducharme, originaire de St-Adrien, décédée à l'Hôtel-Dieu de Sherbrooke, à l'âge de 39 ans et quatre mois, ont eu lieu à l'église St-Aimé d'Asbestos.

La levée du corps fut faite par M. l'abbé Roméo Demers, curé de la paroisse, qui chanta également le service, assisté de MM. les abbés Ange-Aimé Montminy et Gérard Fortin, vicaires de la paroisse, comme diacre et sous-diacre.

La croix était portée par M. Jean-Paul Saucier. Les porteurs du corps étaient MM. Roger, Edgar et Judes Grandmont, Oscar et Wilfrid Boisvert, Joseph Boissé, tous d'Asbestos.

Parmi l'assistance, on remarquait, outre son époux, M. Armand Fontaine, ses fils: MM. Jean-Paul, Marcel, Normand, Yves, Gilles, André, Richard et Daniel Fontaine; ses filles: Mlles Denise et Rachel Fontaine, tous d'Asbestos; son père et sa mère: M. et Mme Wilfrid Ducharme, de St-Rémi de Tingwick; son beau-père et sa belle-mère: M. et Mme Arthur Fontaine, d'Asbestos; ses frères: MM. Albert et Aimé Ducharme, d'Asbestos, Lucien Ducharme, de Montréal, Gérard Ducharme, de St-Rémi de Tingwick, David Ducharme, de Richmond, Armand Ducharme, de Wotton, et Roger Ducharme, de l'Ontario; ses soeurs: Mmes Georges Descôteaux (Germaine), de Montréal, Emilien Côté (Marie-Ange), de Windsor Mills, Fernand Tessier (Simone), de Sherbrooke, Hubert Patenaude (Jeannette), de l'Ontario, Edgar Duchesne (Thérèse), de Richmond, Réal Paquette (Rose), de Ham-Nord, et Mlles Rachel et Angèle Ducharme, de Sherbrooke; ses beaux-frères et belles-soeurs: MM. et Mmes Adrien Fontaine, d'Asbestos, Florent Fontaine, de St-Adrien, Raymond Couture, de Drummondville, Paul-Emile Fafard, d'Asbestos, MM. Georges Descôteaux, de Montréal, Emilien Côté, de Windsor Mills, Fernand Tessier, de Sherbrooke, Hubert Patenaude et Edgar Duchesne, de Richmond, Réal Paquette, de Ham-Nord, Mme Albert Ducharme, ainsi que plusieurs autres parents et amis.

L'inhumation se fit au cimetière de la paroisse.

M. Caleb Bédard

M. Caleb Bédard, menuisier-charpentier, époux de Anna Langlois, demeurant au No 891, rue Larocque à Sherbrooke, est décédé à l'hôpital St-Vincent de Paul à l'âge de 76 ans, à la suite d'une longue maladie.

Le défunt laisse dans le deuil, outre son épouse, ses fils: MM. Lionel et Roland Bédard; sa fille: Mlle Isola Bédard; une bru: Mme Roland Bédard (Lucienne Beaulieu), tous de Sherbrooke; ses petits-enfants: Serge et Michel Bédard; ses soeurs: Mme Alphonse Kirouack, de Québec, et Léo Epler, de Boston; un beau-frère: M. Xavier Langlois, de Montréal, ainsi que de nombreux neveux et nièces.

La dépouille mortelle est exposée au salon Hamel et Frères. Le service sera chanté mardi, le 7 août, à l'église de l'Immaculée Conception.

DÉCÈS

PAQUIN ET FILS
EAST ANGUS 35 et 57

FECTEAU. — Est décédée à l'hôpital St-Vincent de Paul de Sherbrooke à l'âge de 37 ans Mme Valère Fecteau, née Desneige Boisvert demeurant à Ham-Sud. Les funérailles auront lieu lundi le 6 août 1956. Le convoi funèbre quittera la résidence mortuaire à Ham-Sud, à 8.30 heures pour se rendre à l'église paroissiale où le service sera chanté à 9 heures. Inhumation au cimetière du même endroit.

HAMEL ET FRERES ENR.
505, rue Short — Tél.: LO 2-8866

BEDARD. — Est décédé à l'âge de 76 ans, M. Caleb Bédard, domicilié au No 891 rue Larocque à Sherbrooke. Les funérailles auront lieu mardi le 7 août. L'heure sera annoncé plus tard. Le convoi funèbre quittera le salon funéraire Hamel et Frères à 505 rue Short, pour se rendre à l'église de l'Immaculée Conception.

LA CIE DES FRAIS FUNERAIRES
des Cantons de l'Est
H. N. BRIEN prop.

DESLAGES. — Les funérailles de Georges Deslages époux de Liliane Pelletier, demeurant au 107, 8ième Avenue-Sud, décédé à l'âge de 60 ans, auront lieu samedi le 4 courant. Le convoi funèbre quittera les Salons Mortuaires Brien, 162 rue Murray à 7.15 heures, pour se rendre à l'église Ste-Famille où le service sera chanté à 7.30 heures. 142-2

Les Serres Janelle, Fleuriste.
Fleurs pour toutes occasions
Serres: 240, rue Morkill
Tels: LO 7-4180 ou LO 7-5463
Résidence:
118, rue Argyle. Tél: LO 9-2149
Sherbrooke. 137-37

NOTICES SOCIALES

Avis de décès, sans photo: $4.00 par insertion. Avis de décès, avec photo: $5.50.

Avis de naissances: $2.50

Remerciements, grands-messes, services anniversaires, Libera, In Memoriam, Requiem: $3.00 d'après formule.

Remerciements avec encadrement et croix: $5.00 l'insertion.

AVIS ACCEPTES DE 8.30 H. A.M. à 10.30 H. P.M. — PAYABLES A L'AVANCE.

TEL. LOrraine 9-2525

Pour les avis de décès, les familles sont priées de passer par les entrepreneurs de pompes funèbres, dans la région.

MILFORD'S
TRIBUTS FLORAUX
143, rue Frontenac
Tél. LO 2-3757

E. PROVOST
MONUMENTS
Vendeur autorisé avec sceau et certificat double protection de garantie
ROCK OF AGES
Téls: LO 9-1700 et 9-2822
Rue King est, coin 15e Avenue
Sherbrooke

E. CHAUSSÉ & FILS
Manufacturiers de Monuments
Seuls importateurs directs, vendent au détail, de granit venant de Finlande, Suède et de Barre, Vermont. Certificat de garantie.
1650, rue King Ouest, Sherbrooke
Téléphone LO 2-2294

Mme J.-A. Allard

BROMPTONVILLE, (Par courrier) — Les funérailles de Mme J.-A. Allard, née Mélina Blais, décédée à Newport, Vt., ont eu lieu à l'église St-Praxède de Bromptonville.

La levée du corps fut faite par Mgr Ira Bourassa, v.f., curé de la paroisse, qui chanta aussi le service, assisté de MM. les abbés J. Bouchard et Elzéar Brouillard, vicaire de la paroisse, comme diacre et sous-diacre.

M. Sylvio Blais, maire de la paroisse et cousin de la défunte, conduisait le deuil.

Les porteurs d'honneur étaient: MM. Oliva Turgeon, Alyre Perreault, Ulric Allard, Arthur Dupuis, Frédéric Castonguay et Paul Giroux. Les porteurs du corps étaient: MM. Victor Meunier, Armand Auger, Pierre Dufresne, Georges Meunier, André Côté et Maurice Latour.

La quête au service fut faite par Mmes L. Edmond et A. Jackson.

Aux premiers rangs de l'assistance, on remarquait son époux, le Dr J.-A. Allard, ses deux filles: Mlles Monique et Denise Allard; son père, M. F.-Xavier Blais; ses frères et soeurs, beaux-frères et belles-soeurs, MM. et Mmes Joseph Hardy (Laurence), de Bromptonville, Ludger Goyette (Jeannette), de Newport, René St-Pierre (Antonia), de Sherbrooke, Lionel Ste-Marie (Yvonne), Roland Paradis (Jeanne), de Newport, Eugène Doyon (Germaine), de Sherbrooke, Oliva Blais, Emile Blais, de St-Denis, Nova Blais, de Hamilton, Ont., Raymond et Roméo Blais, de Sherbrooke, et Léo Blais, de St-Denis, M. Oscar Allard, Mme P.-H. Lamoureux, M. et Mme Antonio Allard, Mme Arthur Blais; ses neveux et nièces: MM. et Mmes Alex Crépeau, Hilaire Crépeau, Léopold Gagnon, Emilien Côté, M. l'abbé Marcel Lamoureux, Mmes A. Côté, Germain Ouellette, M. Jean-Guy Blais, Mlle Berthe Blais, les RR. SS. Ste-Fernande, des Filles de la Charité du Sacré-Coeur, St-Jean-Marcel, de la congrégation Notre-Dame, Mlles Elisabeth, Rachel, Sylvia et Monique Hardy, Claire Beauvais, Suzanne Hardy, M. Jean Crépeau, le R. F. Bertrand, é.c., MM. Jacques Hardy, Raymond Bruneau, MM. et Mmes Paul, Jean et Victor Hardy, Jean-Maurice Blais, Paul et Roger Blais, Marcel Biron, Mlles Jane Goyette, Antoinette St-Pierre; ses cousins et cousines: Mme Germaine Ouellette, MM. et Mmes Dominique Morin, Roger Martin, Léo-Paul Gagnon, P. St-Laurent, Lionel Mathieu, Rosaire Meunier, MM. André St-Laurent, Guillaume St-Pierre, Mlles Alma St-Laurent, Laura St-Pierre, M. et Mme H. Chamberland, MM. Marcel, Laurent et Jacques Blais, MM. et Mmes Wilfrid Champagne, Marcel Bureau, Marcel Biron, Mme Georges Auger; ses oncles et tantes: Mme Alfred Martin, MM. et Mmes Arthur Landry, Nova et Xavier Blais, Sylva Desjardins, ainsi que de nombreux autres parents et amis de la famille.

Mme Benoit L'Abbé

RACINE, (Par courrier) — Les funérailles de Mme Benoit L'Abbé, née Adélina Champigny, décédée à l'âge de 38 ans, après une longue maladie, ont eu lieu à l'église paroissiale de Racine.

M. l'abbé Léon Loiselle, curé de la paroisse, fit la levée du corps et chanta le service.

M. Georges Bombardier conduisait le deuil. Les porteurs du corps étaient: MM. Stanislas Lussier, Léopold Jeanson, Albert Lussier, Georges Vaillancourt, Roméo Vaillancourt et Wilfrid Champigny.

MM. Wilfrid Champigny et Léopold Jeanson firent la quête.

Dans l'assistance, on remarquait son époux, M. Benoit L'Abbé, son fils: M. Richard L'Abbé, son père et sa mère: M. et Mme André Champigny; ses frères et soeurs: MM. et Mmes N. Champigny, de Kingsbury, Alcide Boisvert (Régina), de Newport, Vt., Wellie et Georges champigny, tous de Kingsbury, Jean-Louis Gaboriault, de Newport, Vt., ses oncles et tantes: MM. Hormidas Champigny, de Kingsbury, Calixte Champigny, de Newport, Vt., Donat Champigny, de Cowansville, MM. et Mmes Arthur Vaillancourt, Athanase Champigny, de Montréal, Emile Normandin, de l'Enfant-Jésus, M. Arthur Lussier, Mme Moïse Jeanson, M. J.-B. Côté, ses cousins et cousines: MM. et Mmes Delphis Lamarche, Théodore Champigny, Aldas Beauregard, Mlle Aline Champigny, MM. et Mmes Alfred Fontaine, Armand Mongeau, de Barton, Vt., Raoul Rhéaume, Mme Sylvio Morin, tous de Cowansville, MM. et Mmes Antonio Champigny, de Bonsecours, Wilfrid Champigny, Mmes Georges Theriault, de Durham, Cyrille Lebeau, de Valcourt, MM. et Mmes Alfred Fontaine, de Laurenceville, Wilfrid Morneau, de Kingsbury, Rolland Boisvert, Roméo Martin, Mlles Nicole Martin, Yolande Lamarche, MM. et Mmes Joseph Goupil, Adrien Côté, Félix Fontaine, Mmes Valmore Neider, M. Joseph Malouin, MM. et Mmes Athanase Fontaine, Rodolphe Hébert, Paul Jeanson, Alphonse Lussier, Rolland Lamarche, Mlle Suzanne Fontaine, MM. et Mmes Albert Lussier, de Granby, Wilfrid, Jacques Lussier, Alfred Lussier, Mlles Dolores Hébert et Lise Fontaine, Mme Hector Massé, M. et Mme Léonard Lamarche, Mlle Marielle Boisvert, MM. et Mmes Roméo Vaillancourt, Louis-Arthur Vaillancourt et Eugène Boisvert.

Mme Albert Paquet

THETFORD MINES, (DNC) — Mme Albert Paquet, née Graziella Morissette, est décédée tôt hier avant-midi, à l'hôpital St-Joseph de Thetford Mines, à l'âge de 55 ans et 9 mois, à la suite d'une brève maladie.

Outre son époux, M. Albert Paquet, la défunte laisse dans le deuil, ses enfants: Clément, Gérard, Jules, Jean-Luc, Jean-Roch, Marc-André, Gaëtan, Pierre, Elisabeth, Marguerite et Jeanne, tous de Thetford.

La dépouille mortelle est exposée au salon de la maison Lavallière et Fils, à Thetford Mines. Les funérailles auront lieu lundi matin à 9 heures, à l'église St-Alphonse.

M. H. Pépin

ST-REMI (Par courrier) — Les funérailles de M. Herménégilde Pépin, époux de dame Aurore Savoie, décédé à sa demeure, après une longue maladie, à l'âge de 76 ans et trois mois, ont eu lieu à l'église de St-Rémi de Tingwick.

Le service fut chanté par M. l'abbé J.-B. Pépin, cousin du défunt, assisté de MM. les abbés E. Poirier, curé de Tingwick, et E. Lebel, curé de St-Rémi, comme diacre et sous-diacre.

Au choeur, on remarquait: les RR. FF. Adolphe, dir. de Drummondville, Louis-Gabriel, sous-dir., d'Arthabaska, Ovila, prof. de Magog, Lucius, d'Arthabaska, Hermanus, de Sherbrooke, Lionel, de Sharon, E.U., tous frères du Sacré-Coeur.

Le chant fut exécuté par les frères du Sacré-Coeur, sous la direction de M. Ubald Trottier, maître de chapelle de St-Rémi. Mme Arthur Beauchesne touchait l'orgue.

M. Réal Pépin portait la croix. Les porteurs du cercueil étaient: MM. G.-Etienne Houle, Réal Crête, Edgar Morin, Bertdand et Raymond Pépin, Denis Gobeil. La quête fut faite par MM. Hertel Crête et Benoît Pépin, accompagnés de MM. Richard Pépin et Gérald Carignan, tous petits-fils du défunt.

Dans l'assistance, on remarquait, son épouse, ses douze enfants: le Rév. Frère Clodère, s.c., dir., de Lamèque, N.-B.; MM. et Mmes Dominique Morin (Anne-Rose), de Ham-Nord, Welly Pépin, de New London, Conn., Paul-Emile Crête (Yvonne), de Tingwick, Edgar et René Pépin, d'Asbestos, Alphonse Pépin, de St-Albert, Jean-Paul Boucher (Almanza), de St-Rémi, Gérard Pépin, d'Asbestos, Raymond Carignan (M.-Thérèse), de Tingwick, Raoul Pépin, d'Asbestos, Ubald Pépin, de St-Rémi; ses frères et soeurs, beaux-frères et belles-soeurs: M. et Mme Alphonse Pépin, de St-Paul, Mme Ludger Pépin, de Notre-Dame-de-Ham, MM. et Mmes Ernest Fréchette, de St-Rémi, Wellie Hamel, de Warwick, M. Elphège Crête, de Victoriaville, M. et Mme Cyrille Caron, de Tingwick, M. Robert Pellerin, de Victoriaville; ses petits-enfants: M. G.-Etienne Houle, MM. et Mmes Gérard Roux, de Tingwick, Edgar Morin, Gérard Descormiers, Mlles Brigitte, Jacqueline, Gertrude et Gisèle Morin, de Ham-Nord, M. Raymond Pépin, de New London, Conn., M. et Mme Réal Crête, de St-Rémi, Mlle Jeanne d'Arc Crête, M. et Mme Laurent-Gilles Crête, M. Hertel Crête, M. et Mme Marcel Larocheile, de Tingwick, MM. Réal et Marcel Pépin, Mlle Denise Pépin, M. et Mme Bertrand Pépin, M. Benoît Pépin, Mlles Claudette et Suzanne Pépin, d'Asbestos, MM. Laurier et Richard Pépin, de St-Albert, Pierrot et Jean-Denis Boucher, Denis Gobeil, Mlles Liette Boucher, Madeleine Gobeil, MM. Paul, Gilles et Yves Boucher, de St-Rémi, Claude Pépin, d'Asbestos, Mlles Françoise et Colette Carignan, MM. Gérald, Réjean et Michel Carignan, de Tingwick, Mlles Jocelyne et Angèle Pépin, MM. Jean-Guy et Jocelyn Pépin, d'Asbestos, Mlles Francine et Marjolaine Pépin, de St-Rémi; ses neveux et nièces: MM. et Mmes Camille Savoie, Hormisdas Beauchesne, de St-Norbert, Théodore Savoie, Raymond Tourville, Renaud Plamondon, de Victoriaville, Etienne Pépin, de Notre-Dame-de-Ham, Wilfrid, Ubald et Omer Fréchette, d'Asbestos, Gérard Fréchette, de St-Rémi, Léopold Fréchette, de Ste-Clotilde, Philippe Laroche, de Warwick, Fidèle Bernier, d'Asbestos, Raoul Hamel, de Tingwick, M. Onil Hamel, de Warwick, MM. et Mmes Eusèbe Rousseau, Donat Fournier, Mme Henri Croteau, MM. et Mmes Hervé Crête, de Victoriaville, Conrad Caron, de Tingwick, Roger Nadeau, d'Asbestos, Eddy Beauchesne, de St-Félix, Edmond Modin, de Victoriaville, Raymond Gagné, de St-Adrien, Wellie Champoux, Germain Pellerin, Ronaldo Pellerin, de Victoriaville, Mlles Jeannine et Réjeanne Pépin, de St-Paul, Richard Toupin, de St-Rémi; ses cousins et cousines: M. et Mme Ferdinand Champoux, M. Henry Champoux, MM. et Mmes Oscar Roberge, Amédée Désilets, Bertrand Roberge, de St-Rémi.

Le cantique d'adieu fut chanté par le R. Frère Adolphe, s.c., dir., de Drummondville. Au cimetière, M. l'abbé J.-B. Pépin, vicaire de Tingwick, récita les dernières prières.

Mme H. Paradis

LAC MEGANTIC, (Par courrier) — Les funérailles de Mme Herménégilde Paradis, née Léa Parent, décédée subitement à sa demeure, à l'âge de 73 ans et 11 mois, ont eu lieu à l'église Ste-Agnès de Lac Mégantic.

Le convoi funèbre, précédé d'un landau de fleurs, partit du salon mortuaire Jacques et Frère, pour se rendre à l'église paroissiale, où M. l'abbé Philippe Desgranges, curé de la paroisse, fit la levée du corps. M. l'abbé Yvon Bilodeau, vicaire de la paroisse, chanta le service, assisté de MM. les abbés P.-E. Fluet, vicaire de la paroisse, et Roger Guérin, comme diacre et sous-diacre.

Les porteurs d'honneur étaient: MM. J.-H. Laporte, Cyrille Baillargeon, J. Nadeau, Albert Choquette, J. Huot et Auguste Girard. Les porteurs du corps étaient MM. André Girard, Jean-Yves, Pierre, Paul, Jacques et Luc Baillargeon, tous petits-fils de la défunte.

MM. Cyrille Baillarbeon et J. Nadeau firent la quête.

La chorale de Ste-Agnès rendit la messe de requiem. Mlle Bernadette Roy touchait l'orgue.

Dans l'assistance, on remarquait ses gendres: MM. Emile Girard, de Lac Mégantic, Roméo Baillargeon, de Montréal; sa petite-fille, Mlle Denise Girard, de Lac Mégantic; sa soeur, Mme Moïse-H. Morin, de St-Camille de Bellechasse; ses belles-soeurs: Mmes Arthur Caron et Armand Gingues, de Sherbrooke; ses neveux et nièces: le Dr et Mme Wilfrid Morin, MM. et Mmes Joseph Fournier, Roland Pouliot, Henri Morin, Mlles Blanche et Irène Dorion, tous de St-Camille de Bellechasse, M. et Mme Léo St-Pierre (Jeannette), de Berlin, N. H., Mlles Laurette Paradis, de Boston, Lucille et Lise Morin, MM. Lucien Morin, Henri-Paul et Denis Fournier, tous de St-Camille de Bellechasse, Mlle Lorette Sullivan, du Mass., M. Emile Paradis, Mlle Laurette Paradis et Mme J. Proteau, tous de Lambton, Mme J. Garand, M. et Mme Robert Garand, d'East Angus, ainsi que plusieurs autres parents et amis.

L'inhumation eut lieu au cimetière de Ste-Agnès, dans le lot de la famille.

M. J.-W. Bourque

LAC MEGANTIC, (Par courrier) — Les funérailles de M. J.-Wilfrid Bourque, notaire, ont eu lieu à l'église Ste-Agnès de Lac Mégantic.

Précédé de deux landaus de fleurs, le convoi funèbre partit du salon mortuaire Jacques et Frère, rue Québec Central, pour se rendre à l'église paroissiale, où M. l'abbé Philippe Desgranges, curé de la paroisse, fit la levée du corps et chanta le service, assisté de MM. les abbés P.-A. Fluet et Yvon Bilodeau, vicaires de la paroisse, comme diacre et sous-diacre.

Les porteurs d'honneur étaient MM. Eloi Guillemette, député de Frontenac à l'Assemblée législative, Drs Roger Foley, de Québec, représentant la promotion de 1918-1919 du collège de Ste-Anne, J. Aubut, Charles Boisvert, Edouard Laflèche, MM. Georges Périnet, Cyrille Baillargeon, tous de Lac Mégantic, et Alfred Périnet, de Woburn. Les porteurs du corps étaient MM. Roméo Dostie, Albani Goulet, Guy Sévigny, Ramsey Goyette, Ovila Bolduc et Yves Comtois.

Les Drs E. Laflèche et Charles Boisvert firent la quête.

Au choeur, on remarquait: MM. les abbés Armand Dube, représentant le personnel enseignant du collège de Ste-Anne de la Pocatière, et Léopold Lemay, curé de Notre-Dame de Fatima.

La chorale Ste-Agnès, sous la direction de Me B. Durand, rendit la messe en parties de Dion. M. F.-X. Paradis touchait l'orgue.

Dans l'assistance, on remarquait son épouse, née Anna Beaudoin, ses fils et belles-filles: le Dr et Mme Jean-Eudes Bourque (Monique Dumaine), le notaire et Mme Luc-Lin Bourque (Juliette Périnet), tous de Lac Mégantic; sa belle-mère, Mme Hilaire Beaudoin, de Notre-Dame de la Guadeloupe; ses beaux-frères et belles-soeurs: MM. et Mmes Joseph Beaudoin, de Notre-Dame de la Guadeloupe, Edouard Beaudoin, de Sherbrooke, Louis Beaudoin, de Cookshire, François Beaudoin, de Notre-Dame de la Guadeloupe, Patrice Beaudoin, de Windsor, Mme Alexandre Laliberté (Antoinette), MM. et Mmes Eugène Lessard (Lucia), tous de Québec, Lionel Casey (Marie-Ange), de Sillery; son beau-frère, le R. Frère Evariste Beaudoin, o.m.i., de l'Alberta; ses petits-enfants: Josette, Sylvie et Christiane Bourque, ainsi que plusieurs autres parents et amis.

L'inhumation eut lieu au cimetière Ste-Agnès, dans le lot familial.

Mme G. Fréchette

WINDSOR, (Par courrier) — Les funérailles de Mme Georges Fréchette, née Emilia Chaput, décédée après une longue maladie, à l'âge de 82 ans, ont eu lieu à l'église St-Philippe de Windsor.

M. l'abbé Rosaire Bisson, vicaire de la paroisse, fit la levée du corps et chanta le service, assisté de M. M. les abbés Maurice Luc, curé de St-Zacharie de Windsor, et A. Royer, eccl., du Grand Séminaire de Sherbrooke, comme diacre et sous-diacre.

Le deuil était conduit par S. H. le maire J.-Théophile Bolduc. Les porteurs d'honneur étaient MM. T.-F. Proulx, J.-B. Baribeau, Joseph Grondin, Achille Maheux, William Desaulniers, Edmond Abran. Les porteurs du corps étaient MM. Maxime Adam, Doran Doucet, Léonidas Caron, Philippe Desrochers, Antonio Rouillard, Maurice Lacroix. Dans le cortège funèbre, on remarquait une délégation de Dames de Ste-Anne.

Dans l'assistance, on remarquait, son gendre et ses brus: M. Roland Fréchette, MM. et Mmes Hermann Caron (Laurette), Lionel Fréchette; ses petits-enfants: Gilles et Richard Fréchette; sa soeur, Mme Emile Plante (Marie-Louise), de Drummondville, ses neveux et nièces: M. M. et Mmes J.-A.-R. Blanchard, de l'Ile Maligne, Henri Tremblay, de Lac Mégantic, Rodolphe Dubois, Lorenzo Garand, Mme Emma Pelchat, d'Asbestos, MM. et Mmes Lionel Lebel, de St-Albans, Vt., Fernand Plante, de Grand-Mère, Martial Plante, de St-Cyr, Mme Eugène Tremblay, MM. et Mmes Lucien et Oliva Fréchette, de Québec, Henri Potvin, de Limoilou, Nérée Pelchat, de Chicoutimi; ses cousins et cousines: Mme Gilles Paradis, d'Arvida, MM. et Mmes Roland d'Auteuil, R. Potvin, Mlle Denise Potvin, de Québec, MM. et Mmes Lucien Mailhot, Noël Janelle, Philippe Durocher, Paul Garand, d'Asbestos, Mlle Lilianne Tremblay, de Lac Mégantic, MM. et Mmes S. Robillard, Emile Robillard, de Ville Limoyne, Paul Bourque, de Montréal, M. Pierre Robillard, Mlle Monique Robillard.

Mme Alfred Bégin

WINDSOR, (Par courrier). — Les funérailles de Mme Alfred Bégin, née Marie-Jeanne Daniels, décédée à sa demeure, à l'âge de 73 ans et six mois, ont eu lieu à l'église St-Philippe de Windsor.

M. l'abbé Valere Duplin, curé de North Hatley, fit la levée du corps. M. l'abbé Maurice Luc, curé de St-Zacharie de Windsor, a chanté le service, assisté de MM. les abbés Rosaire Bisson, vicaire de la paroisse, et Normand Martin, eccl., du Grand Séminaire de Sherbrooke, comme diacre et sous-diacre.

M. Gérard Durand conduisait le deuil. Les porteurs d'honneur étaient MM. Hector Nault, Léon Simoneau, J.-E. Rousseau, F.-X. St-Laurent, William Desaulniers, Emile St-Onge. Les porteurs du corps étaient MM. Gustave St-Laurent, Léon Bérard, G. Désilets, Joseph Péloquin, Albert Duval et Albert Paquette.

Une délégation de Dames de Ste-Anne assistait au service. Mmes Robert Gagnon et Antonio Trifiro firent la quête.

Dans l'assistance, on remarquait son fils, M. Lorenzo Bégin; ses filles et ses gendres: MM. et Mmes Rosaire Martel (Anna), d'Asbestos, Maurice Paquet (Angèle), Philippe Bourque (Blaise); sa fille adoptive, Mlle Yvonne Roux-Bégin; sa belle-fille, Mme Laure-Anna Bégin-Therrien; ses petits-enfants: M. l'abbé Roger Bégin, p.m.e., de Rome, Italie, MM. et Mmes Fernand Bégin, Etienne Montminy (Roliande), de Sherbrooke, Mlles Monique, Louise et Angèle Martel, MM. Henri Marte, d'Asbestos, Jocelyn, Jean-Blaise et Donald Bourque; ses arrière-petits-enfants: Jean-Luc et Francine Montminy, de Sherbrooke, Daniel Bégin; ses frères et belles-soeurs: Mme Arthur Daniels, MM. et Mmes Wellie, Adolphe et Léo Daniels; ses soeurs et beaux-frères: MM. et Mmes Oliva Poudrier, Anick Kendal, M. Irénée Roux, de Richmond.

Les visiteurs étrangers ont dépensé $1,000,000,000 au Mexique de 1953 à 1955.

Mme Eugène Duval

SCOTSTOWN, (Par courrier) — Les funérailles de Mme Eugène Duval, née Noëlla Lavallière, décédée à l'âge de 33 ans, à l'Hôtel-Dieu de Sherbrooke, à la suite de graves brûlures reçues il y a cinq semaines au cours d'une explosion, ont eu lieu à l'église de Scotstown.

M. l'abbé Adélard Belval, curé de la paroisse, fit la levée du corps et chanta le service.

Les porteurs étaient: MM. Armand St-Laurent, Denis Gaudreault, Ovila et Fernand Vallières, Irénée Roy et Lucien Côté.

La quête fut faite par Mmes Arthur Roy et Conrad Godin, de la congrégation des Dames de Ste-Anne, dont la défunte faisait partie.

Parmi l'assistance, on remarquait ses enfants: Jeannine, Michel, Richard, Normand et Vincent; sa soeur, Mlle Irène Lavallière, de Montréal; ses beaux-frères et belles-soeurs: MM. et Mmes Léo et Moïse Lavallière, de Milan, Wilfrid Veilleux, de Springhill, Narcisse Duval, Lionel Pelletier, Marcel Duval, Paul Lacroix, Bertrand Letarte, Charles et Armand Duval, Paul-Emile Goulet; ses neveux et nièces: Paul-Emile, Huguette et Clément Lacroix, Gisèle et Marcel Letarte, Huguette Pelletier, Marcel, Ginette, Marc et Francine Duval, Yvan et Colette Duval, Maurice, Murielle, Claudette, Noël, Roger, Jacques Duval, Pauline Goulet; ses oncles et tantes: MM. et Mmes Louis Duval, de St-Léon de Val Racine, Antoine Breault, Marcel et Joseph Duval, Mmes Omer Duval, Paul-Emile Goulet, Henri Champagne, ainsi que plusieurs autres parents et amis de la famille.

Mme Louis Trudeau

DEAUVILLE, (DNC) — Les funérailles de Mme Louis Trudeau, décédée à l'hôpital de La Providence à Magog, à l'âge de 81 ans, ont eu lieu à l'église Notre-Dame de Liesse de Deauville.

M. l'abbé Henri Tremblay, curé de la paroisse, a chanté le service, assisté de MM. les abbés Roland Roy, de Sherbrooke, et Roland Tremblay, p.b., comme diacre et sous-diacre.

Les porteurs étaient: MM. Armand, Eddy et Réjean Chaloux, Pierre Bédard, Donat Martin et Roger Blais, tous petits-enfants de la défunte.

Dans l'assistance, on remarquait sa fille, Mme Lucien Bergeron; ses gendres: MM. Lucien Bergeron, de Deauville, et J.-B. Chaloux, de Sherbrooke; ses petits-enfants: Roger Bergeron, Armand, Eddy et Réjean Chaloux, Yvonne, Simonne, Fernande et Jeannine Chaloux, MM. et Mmes Ernest Beaudet, de Paquetteville, Donat Martin, Pierre Bedard, de Rock Forest, Roger Blais, de Sherbrooke, ainsi que de nombreux autres parents et amis de la famille.

L'inhumation eut lieu au cimetière de la paroisse.

M. Percy Bell

BEEBE, (Par courrier) — Les funérailles de M. Percy Bell, ancien maire de Beebe, décédé à l'âge de 78 ans, au Sherbrooke Hospital, après une courte maladie, ont eu lieu à l'église All Saints Anglican de Beebe.

Le défunt était né à Bolton, Lancashire, Angleterre. En 1900, il épousa Mlle Sarah Nicholson, d'Angleterre. Après son arrivée au Canada, il fut quelque temps au service de la Compagnie Hudson Bay, au Labrador. Puis il vint s'établir à Beebe avec sa famille et ouvrit un étal de boucher. Il occupa cette situation pendant 50 ans, alors qu'il vendit son commerce à son fils Joseph Bell. M. Bell fut maire de Beebe de 1937 à 1939 et conseiller pendant 10 ans.

Parmi l'assistance, on remarquait, outre son épouse, ses fils: Joseph et Percy Bell, d'Hamilton, Ont., et Fred Bell, de Beebe; ses filles: Mmes H. Manning (Margaret), George Brown (Maria), de Beebe, Clarence Bessette (Mae), de Stanstead, ainsi que de nombreux autres parents et amis.

Un adolescent de 14 ans avoue avoir tué le jeune Robert Jones

MONTREAL, (PC) — Devant une cour de bien-être social, un garçonnet de 14 ans s'est avoué coupable hier de l'homicide involontaire du petit Robert Jones. La victime, qui n'avait que 9 ans, a été tuée le 8 juin dernier avec une brique de ciment.

Au cours de son enquête, la police avait interrogé plus d'une soixantaine d'employés d'un parc d'amusement où l'accusé avait déclaré être allé. Toute l'affaire a commencé par une simple querelle au sujet d'une pièce de 25 cents.

Le coupable a été confié à la cours de bien-être social, et le verdict sera rendu mardi prochain.

M. Norman Windsor est retrouvé aux Etats-Unis

GRANBY, (PC) — On a retrouvé Norman Windsor, un jeune mineur de 25 ans, porté disparu le 12 juillet dernier. Il était bien vivant, et vivait à Johnson, Vermont.

Windsor, qui travaillait à la mine de West Broughton, dans les Cantons de l'Est, quitta son domicile sans dire un mot à sa femme.

Cette dernière le croyait parti pour West Broughton et c'est dans cette direction qu'elle orienta les recherches des policiers. Le disparu a expliqué qu'il s'est rendu aux funérailles de son beau-frère, il y a dix jours, puis il s'en est allé aux Etats-Unis, sans en souffler mot à âme qui vive.

Un ouvrier succombe à ses blessures

MONTREAL, (PC) — Un ouvrier âgé de 56 ans, M. Albert Robert, a succombé à l'hôpital St-Luc, jeudi après-midi, à des blessures subies il y a quelque temps à son travail. Le corps a été transporté à la morgue municipale pour fins d'enquête.

Odyssée d'un Américain

LAC LOUISE, (PC) — Un jeune Américain de 20 ans qui explorait un territoire interdit en raison de la menace d'avalanches est tombé dans une crevasse hier près du Lac Louise, en Alberta. On est parvenu à le rescaper au moyen d'un câble mais pas avant qu'il n'ait fait une nouvelle chute encore plus spectaculaire.

Une charte à . . .

(Suite de la page 3)

Les dix clubs qui recevront leur charte cette année sont ceux de Sayabec, Papineauville, Stoneham, St-Léonard, St-André-Avellin, Louiseville, Rivière-Portneuf, Latulippe et Chicoutimi-nord.

1,500 délégués . . .

(Suite de la page 3)

teur", la grandeur, les droits et les devoirs d'une aussi importante profession.

Si le but du congrès est atteint, il aura contribué, pour sa part, au bien de l'enfance et de la jeunesse, et partant, mérité de l'Eglise et de la patrie. C'est le voeu que formule le supérieur général des Frères du Sacré-Coeur".

L'indice du . . .

(Suite de la première page)

L'indice s'établissait à 116 en juin, 1955, et il n'avait varié que d'une fraction de point à tous les mois depuis la majoration de 1.5 enregistrée en juin 1951. On souligne qu'il était même demeuré stable en avril dernier, après une avance d'un point, en mars.

Le prix des vêtements est demeuré le même en juin de cette année, précise le Bureau, en l'établissant encore à 108.6.

L'indice de l'entretien ménager est aussi demeuré stable à 116.7 tandis que celui des services divers est passé de 120.6 à 121.1, par suite de majorations locales des prix du transport en commun et autres services.

Acquittement du . . .

(Suite de la première page)

"Je me sens bien"

Quelques minutes plus tard, l'accuse a déclaré: "Je vous jure que je me sens très bien."

En acquittant McKeon de la plus grave des accusations, celle d'homicide involontaire, le jury a pris la liberté de rendre un verdict de négligence simple, plutôt que de négligence criminelle. En somme, le jury a voulu souligner que l'inculpé est indirectement coupable d'un homicide involontaire résultant de négligence simple. Il est passible, dans ce cas, d'un an d'emprisonnement.

En entendant le verdict, la fmme du sergent-major, Betty McKeon, s'est effondrée en larmes. Elle est âgée de 28 ans, son mari, de 32 ans.

Le procureur de la défense, Me Emile Zola Berman, a déclaré aux journalistes qu'il n'en appellerait pas de la sentence "si ce garçon reste dans l'armée".

Le procureur de la poursuite, le major Charles B. Sevier, a serré la main de celui dont il avait tenté de démontrer la culpabilité en lui déclarant: "Continue d'agir comme tu as fait".

Ouverture du . . .

(Suite de la première page)

jor de la Fédération à l'Ecole Supérieure.

5 h. Thé pour les Dames au salon Mayfair de l'hôtel Sherbrooke. Souper libre.

7 h. Rassemblement de toutes les gardes par unité pour la démonstration militaire et présentation des gardes à la population et aux autorités civiles et religieuses, sur le terrain de l'aréna.

8 h. Présentation des clés de la ville par S. H. le maire Armand Nadeau au colonel Emile Caron. Et démonstration militaire au stade de baseball.

Dimanche, 5 août:

9 h. 30. Messe officielle du congrès au stade de baseball. Rassemblement à l'aréna à 8 h. 30. Diner libre.

2 h. 15 Parade du congrès. Parcours: départ du stade de baseball, rue Parc, King Est, Wellington Nord, Dufferin, Montreal, Queen au Champ de Mars.

6 h. 30. Banquet officiel du congrès au Manège militaire de la rue Belvedère. Après le banquet, grand spectacle pour les convives.

Lundi, 6 août:

8 h. 30. Rassemblement à l'aréna.

9 h. 30. Messe de Requiem pour les membres défunts, à l'église Ste-Famille.

10 h. 30. Réunion de l'Etat-Major à l'Ecole Supérieure. Diner libre.

2 h. 30. Visite du poste de radio et de télévision CHLT et CHLT-TV. Visite industrielle ou de la région suivant le désir des congressistes.

Etat d'urgence . . .

(Suite de la première page)

les milieux occidentaux que l'URSS enverra des représentants à Londres. On prévoit par ailleurs, que les Russes poseront peut-être comme condition à leur présence la participation de la Chine et d'autres pays communistes.

En Inde, le cabinet s'est réuni pour étudier la situation et on croit que le gouvernement indien proposera peut-être que la conférence internationale ait lieu à Genève plutôt qu'à Londres.

D'autres part les autorités israéliennes ont protesté à Londres parce que leur pays n'a pas été invité aux entretiens. La France, l'Angleterre et les Etats-Unis ont en effet pris cette décision de peur que la participation d'Israël ne donne lieu à une réaction encore plus négative de la part de l'Egypte.

Geste de colère

WASHINGTON, (PA) — Dans un discours diffusé de la Maison Blanche par la radio et la télévision, le secrétaire d'Etat américain, M. Dulles, a déclaré hier soir que la nationalisation du canal de Suez par l'Egypte a été "un geste de colère et de représailles inspiré par des griefs imaginaires."

M. Dulles, qui a été présenté par M. Eisenhower, a aussi exprimé l'espoir et la confiance que la future conférence de Londres aboutira à un règlement qui conservera au canal son caractère international.

Tout en dénonçant la nationalisation du canal, l'homme d'Etat américain a souligné que tout organisme de contrôle international devra protéger les intérêts légitimes de l'Egypte.

Pas d'engagements

M. Dulles, qui rentrait de Londres où il a vu les représentants français et anglais, a pris soin de bien préciser que les Etats-Unis ne se sont nullement engagés à appuyer la France et l'Angleterre dans des interventions militaires, si l'Egypte refuse un contrôle international du canal.

"Nous n'avons pris absolument aucun engagement quant à l'attitude des Etats-Unis dans cette sombre hypothèse", a dit le secrétaire d'Etat.

M. Dulles a d'ailleurs expliqué qu'à son avis des mesures militaires contre l'Egypte seraient contraires aux principes de la Charte des Nations unies et de plus mettraient en danger la paix universelle.

Traitement juste pour l'Egypte

M. Dulles a dit aussi que non seulement l'Egypte devrait être représentée à tout organisme international du contrôle, mais qu'elle a droit en outre à des revenus "justes et raisonnables" provenant de l'emploi du canal.

L'homme d'Etat américain a souligné que le président Nasser a fait beaucoup pour la population égyptienne. Il a ajouté cependant que la nationalisation du canal de Suez a eu des motifs d'un autre ordre, dont l'ambition du général d'étendre son influence de l'Atlantique jusqu'au golfe Persique.

Enfin, il a déclaré qu'il est inadmissible qu'une voie navigable internationale de si haute importance soit exploitée par un seul pays à des fins purement égoistes.

"Nous espérons, a-t-il conclu, une solution que tous les pays, y compris l'Egypte, respecteront, évitant ainsi le danger de violence."

Un crédit . . .

(Suite de la première page)

Les Caisses Populaires, qui ont accordé à leurs membres des prêts pour une somme de $200,000,000, l'année dernière, sur un montant total de $450,000,000 prévu à cet effet, s'en prennent aux taux d'intérêt exigés par les compagnies de petits prêts qu'elles comparent à celui de six pour cent par année qui est le leur. La Fédération appuie également le projet de loi selon lequel les prêts allant jusqu'à $1,500, au lieu de $500, tomberaient sous la juridiction fédérale.

Pauvres et riches

Précédemment, le comité avait entendu M. F. W. Nicks, président de l'Association des banquiers canadiens et gérant-général adjoint de la banque de Nova Scotia, et M. I. A. MacPhail, gérant-général adjoint de la banque Canadienne du Commerce, la seule banque à charte qui exploite un service de prêts personnels.

Au cours du témoignage de M. Nicks, M. Walter Tucker, représentant libéral de Rosthern, a précisé que la principale plainte formulée contre les banques à charte est qu'elles n'accordent pas aux pauvres les mêmes avantages dont peuvent bénéficier les riches.

Selon lui, les banques devraient prêter plus facilement en regard des hypothèques sur biens meubles, facilitant ainsi la négociation d'emprunts au taux annuel maximum de six pour cent conformément aux lois fédérales.

Appel aux banques

L'ancien chef libéral de Saskatchewan s'est dit incapable de comprendre pourquoi les banques à charte négligent les petits emprunteurs et les laissent à la merci de compagnies privées qui exigent un taux d'intérêt de deux pour cent par mois.

A Toronto, M. James Muir, président de la Banque Royale du Canada, a déclaré que M. Tucker débite des "fadaises" quand il accuse les banques de favoriser les riches. Il ajouta: "Il est matériellement impossible aux banques canadiennes de s'engager dans le domaine des petits prêts sans se diriger vers la faillite."

M. Nicks a rapporté des chiffres qui, selon lui, indiquent que les banques s'engagent de plus en plus dans le champ des petits prêts personnels mais il a admis qu'elles ne sont pas aussi empressées que les compagnies privées.

Clarification

Il croit que si la loi des banques indiquait clairement que celles-ci peuvent prêter à un taux d'escompte de six pour cent — en déduisant l'intérêt dès avant la remise de l'argent et bénéficiant ainsi d'un taux réel de 10.42 pour cent — il en résulterait un changement de politique.

Les autorités de la banque Nova Scotia ne croient pas qu'un taux d'escompte est permis par la loi.

Cependant, M. MacPhail a déclaré que, suivant l'avis d'avocats, ce système est legal en vertu des dispositions de la loi et c'est pourquoi la Banque de Commerce exploite un service de prêts personnels. Les profits enregistrés en vertu de ce système sont de l'ordre de 1.24 après le paiement des taxes.

Le profit est satisfaisant. Les sommes consacrées à cette fin sont passées de $20,000,000 à la fin de l'année 1954, à $24,000,000 en 1955.

Grandes fêtes . . .

(Suite de la page 3)

Bienvenu, Ovide Pelletier, Hilaire Millier, James J. O'Donnell, Magloire Pigeon, Noel-Odilon Domingue, Antoine-Damase Limoges, Michael MacAuley, Eusèbe-Amédée Dufresne, Michel Cordeau, Etienne-Xavier Cruveiller, m.s., Joseph Deshaux-Blanc, m.s., Henri Galvin, m.s., Etienne-Xavier Cruveiller, m.s., J.-H. Beaudry, Napoléon Favreau, J.-A. Robidas, Théotime Lanctôt. La paroisse est aujourd'hui dirigée par MM. les abbés Albert Dionne, curé et Louis Bouffard, vicaire, et l'aumônier du monastère est M. l'abbé G.-H. Laliberté.

Les fondatrices

C'est le 17 août 1884, ainsi que nous venons de dire, que les Ursulines de Québec, dont la fondation remonte aux premiers temps de la colonie en 1639 par la Vénérable Mère Marie de l'Incarnation et Madame de la Peltrie, arrivèrent à Stanstead pour ouvrir une maison d'enseignement. Il se peut qu'elles l'aient fait sur l'invitation expresse de Mgr Antoine Racine qui avait été pendant plusieurs années curé de l'une des plus grosses paroisses de la vieille capitale, St-Jean-Baptiste dans le faubourg St-Jean. Les religieuses professes qui s'installèrent à Stanstead étaient au nombre de sept: les RR. MM. Ste-Eulalie (Dion), Marie du Sacré-Coeur (MacDonald), Marie de l'Immaculée Conception (Létourneau), Marie des Anges (Roy), Marie de la Purification (Murray), Ste-Euphrémie (Coupal) et Ste-Agathe (Lindsay).

Une fondation missionnaire est sortie du couvent de Stanstead, celle de Swatow en Chine, le 19 juin 1922. Les religieuses qui partirent de Stanstead pour cette mission lointaine maintenant affiliée à l'Union romaine étaient les RR. MM. Marie du Rosaire (Audet), supérieure, Ste-Croix (Davis) et Marie de l'Incarnation (Guay), actuellement supérieure à Bangkok, au Siam.

Les supérieures

Quatorze supérieures se sont succédé à la direction de ce couvent depuis la fondation en 1884. Voici la liste de ces religieuses avec le nom de famille et l'année de leur supériorat: les RR. MM. Ste-Eulalie (Dion), 1884 à 1890; Sainte-Catherine (Tims), 1890 à 1891; Ste-Marie de l'Immaculée Conception (Létourneau), 1891 à 1897; Ste-Eulalie (Dion), 1897 à 1903; Ste-Marie de l'Immaculée Conception (Létourneau), 1903 à 1909; Ste-Elisabeth (Sirois), 1909 à 1912; Marie de l'Immaculée Conception (Létourneau), 1912 à 1918; Ste-Winnifred (Anderson), 1918 à 1924; Ste-Marie (Labonté), 1924 à 1930; Saint-Georges (Murphy), 1930 à 1936; Ste-Félicité (Laganière), 1936 à 1942; Saint-Charles Borromée (Paradis), 1942 à 1947; Ste-Marie de Jésus (D'Arcy), 1947 à 1954; St-Louis (Sirois), depuis 1954.

On compte dix religieuses qui ont célébré leur jubilé d'or de vie religieuse dans ce monastère. Ce sont les RR. MM. Marie de l'Immaculée Conception le 3 juin 1923; Ste-Winnifred, le 25 novembre 1934; Ste-Elisabeth, le 20 novembre 1927; Ste-Marie, le 21 novembre 1943; Ste-Ursule (Gariépy), le 24 novembre 1948; Ste-Marie de Jésus, le 25 novembre 1949; St-Georges, le 21 octobre 1950; Ste-Agnès (Desjardins), le 30 avril 1950, ainsi que les RR. SS. Marie-Angéline Trudel, le 6 janvier 1956 et St-Pierre d'Alcantara, le 24 mai 1956.

L'amicale

L'idée d'une amicale chez les anciennes élèves avait été lancée dès l'année 1923 à l'occasion du jubilé d'or de vie religieuse de l'une des fondatrices, mais ce n'est que dix ans plus tard, le 17 mars 1933, que l'association prit une forme vivante. Les conseillères élues en 1923 étaient:

Présidente, Mlle Annie Gilmore; vice-présidente, Mlle Augustine Codère; secrétaire-trésorière, Mlle Elinor Bissonnette; secrétaires-correspondantes: Mme Charles Robidoux (A. Lefebvre) pour le district de Sherbrooke, Mme J.-H. Demers (Ruth Bradley), pour le district de Montréal; Mlle Y. Gaudry, pour le district de Québec; Mlle L. Roberge, pour le district de Thetford Mines; Mlle V. Marchessault, pour le district de West Shefford; Mme A. Boisvert (B. Racicot), pour Biddeford et autres secteurs du Maine; Mlle G. Beaudoin, pour Berlin, N.H.; Mlle G. Laflamme, pour Manchester, N.H., et Mlle B. Minville, pour Lawrence et tous les secteurs du Mass.

Le conseil actuel

Le conseil actuel de l'amicale est constitué des personnes suivantes: présidente, Mlle Marie-Anna Genest, de Sherbrooke; vice-présidentes, Mme Bernadette Frégeau-Bethel, de Rock Island, et Mme Lucien Hébert (Germaine Lainé), de Sherbrooke; trésorière, Mlle Alice Gilmore, de Derby Line; secrétaires, Mme Ed. Thompson (Madeleine Bessette) et Mme Gilles Grenier (Thérèse Bariault), toutes deux de Stanstead; secrétaire-correspondante, Mme L. R. Waterman (Kathleen Paquette); conseillères, Mmes Léo Gilmore (Ida Garceau), de Derby Line, Arthur Lagueux (Christine Larochelle), de Québec, Berthe Cantin-Boudreau, de Québec, Mlles Augustine Codère, de Sherbrooke, Marianne Verreault, de Québec et Lucielle Robidas, de Sherbrooke.

Les trois cours

Les religieuses Ursulines de Stanstead donnent le cours régulier, le cours ménager et le cours commercial bilingue. Le cours régulier complet exige 12 ans mais il peut se faire en plus ou moins de temps selon les dispositions et les connaissances de l'élève. Il embrasse toutes les branches d'une instruction complète française et anglaise. L'Université Laval de Québec, à laquelle l'Institution est affiliée, octroie son diplôme d'immatriculation aux élèves du cours Lettres-Sciences, quatrième année.

L'école moyenne familiale a pour but de donner aux jeunes filles une formation plus directement inspirée des vertus et des tâches d'une bonne mère de famille. La vie du foyer, complète et bien organisée, sera le centre d'intérêt qui inspirera toutes les études et tous les travaux de l'Ecole.

Le cours commercial bilingue se donne spécialement en anglais et embrasse toutes les ramifications d'une instruction commerciale, arithmétique, comptabilité, droit commercial, correspondance commerciale dans les deux langues, banque, sténographie, dactylographie, routine des bureaux, calligraphie, conversation anglaise, etc. La durée du cours junior est d'un an à la condition que celle qui le suit ait complété au moins la neuvième année.

Programme des fêtes

On lira maintenant quelques renseignements sur les fêtes de dimanche le 26 août à l'occasion de la bénédiction de la nouvelle annexe. Les anciennes qui sont obligées de parcourir une grande distance pour se rendre à ces fêtes arriveront la veille et s'inscriront immédiatement.

Le lendemain dimanche, la messe d'action de grâces aura lieu à neuf heures et le déjeuner à dix heures, suivi du discours de bienvenue de la présidente de l'Amicale, Mlle Marie-Anna Genest. Après le diner à une heure et demie, aura lieu la visite officielle de l'annexe et de l'ancienne partie du monastère.

A trois heures, Son Excellence Mgr Georges Cabana procédera à la bénédiction de l'aile Saint-Joseph et des allocutions seront prononcées dans la grande salle de réception de la nouvelle annexe. Il y aura ensuite bénédiction du Très Saint-Sacrement puis un thé-offrande. A six heures, souper intime, puis à sept heures, soirée intime pour les anciennes au cours de laquelle Mgr Rosario Moisan, c.s., curé de la paroisse St-Patrice à Sherbrooke, prononcera une conférence. Le lendemain, 27 août, une messe de Requiem sera dite pour le repos de l'âme des anciennes élèves et religieuses décédées.

Nouvelles financières

Les valeurs industrielles avaient tendance à monter hier, à la Bourse de Montréal et, à Toronto, une reprise tardive a provoqué une hausse des cours; c'était la cinquième hausse en cinq jours. La crise de Suez a de nouveau influé sur le marché de Wall Street, en provoquant une baisse des valeurs pétrolières.

Une forte demande d'orge destinée à l'exportation a retenu l'attention à la Bourse des grains de Winnipeg tandis qu'à Chicago, les cours fluctuaient considérablement. Le dollar canadien a accusé une baisse de 3-32 de cent par rapport à la devise américaine et la livre sterling a monté de 1-4 de cent.

MONTREAL, (PC) — Les valeurs industrielles avaient tendance à monter, hier, à la Bourse de Montréal, mais d'une façon irrégulière. Les changements de prix étaient de l'ordre de deux points, en hausse ou en baisse.

Dans les papeteries, Donohue et Abitibi ont monté de quelques fractions de points, mais Bathurst B a reculé de trois points. Dans le secteur des métaux communs, Noranda et Smelters ont avancé de 1 ½ chacun; Hudson Bay et International Nickel ont baissé de ¾ de point chacun.

Dans les aciéries, Stelco et Atlas ont avancé de quelques fractions de point, mais Algoma a baissé de deux points. Dans les pétroles raffinés, McColl a baissé de 2 ¼ et d'autres sociétés ont baissé légèrement. Dans les pipelines, Interprovincial a monté de 3 ⅜.

Dans les services publics, B.C. Power a gagné de 2 ¾ et Shawinigan, d'un point. Bell Telephone a baissé de ¼. La Banque de Commerce a monté d'un point dans le secteur des banques. Dans les transports, CPR a monté de 1 ⅜. Rien à signaler dans les distilleries.

Les valeurs minières et pétrolières de l'ouest ont gagné du terrain, jusqu'à 15 cents dans certains cas.

Au total, 94,200 actions ont changé de mains dans le compartiment des industriels, et 749,600 dans celui des valeurs minières.

Des 295 émissions transigées, 111 étaient à la hausse, 82 à la baisse et 102 stationnaires. On a signalé 27 nouveaux sommets et 6 nouveaux bas pour l'année.

En fermeture, la moyenne des indices s'établissait comme suit: les banques ont monté de 0.48 à 59.86, ce qui constitue un nouveau sommet; les services publics ont monté de 1.5 à 148.1, ce qui constitue un nouveau sommet; les industriels ont monté de 1.9 à 332.0; les papeteries ont monté de 7.64 à 1712.24, ce qui constitue un nouveau sommet; les mines d'or ont monté de 0.03 à 85.68.

La Bourse de Toronto

Une tardive reprise a provoqué une hausse des cours, à la Bourse de Toronto. C'était la cinquième hausse en cinq jours. Si les indices n'ont pas beaucoup monté, les gains sont toutefois nombreux. Ainsi, des 697 émissions transigées, 272 étaient à la hausse, 107 à la baisse, et 218 inchangées. Trente-sept nouveaux sommets et 11 nouveaux bas ont été signalés pour l'année.

Au total, 4,159,000 actions ont changé de mains.

Par suite de l'évolution de la crise de Suez, les valeurs pétrolières de l'ouest ont été plutôt irrégulières bien qu'elles aient eu tendance à monter. Mais on s'éloigne des sommets records établis au début de la semaine.

Les services publics, les institutions financières, les aciéries et les industriels ont contribué à l'affermissement du marché.

En fermeture, la moyenne des indices s'établissait comme suit: les industriels ont baissé de .33 à 505.00; les mines d'or ont monté de .13 à 86.46; les métaux communs ont monté de 1.98 à 261.36; les pétroles de l'ouest ont baissé de .09 à 176.75.

La Bourse de New York

La crise de Suez a de nouveau influé sur le marché de Wall Street, provoquant une baisse des valeurs pétrolières internationales et un fléchissement des cours dans les autres secteurs.

Irrégulièrement à la baisse au cours de la matinée, le marché s'est détérioré dans l'après-midi.

A l'exception des pétroles internationaux, les principaux titres n'ont pas baissé de plus de deux points.

Les aciéries étaient à la baisse. Les compagnies d'automobiles ont conservé leur fermeté. Les compagnies d'avions ont réalisé des gains appréciables. Les valeurs ferroviaires étaient mixtes. Certaines valeurs d'aluminerie ont baissé.

La moyenne de la Presse Associée pour 60 titres a baissé de 20 cents et s'établit à $190.90, à 60 cents du record établi le 6 avril.

Au total, 2,210,000 actions ont changé de mains.

Les prix avaient tendance à la baisse à la Bourse américaine.

Les valeurs canadiennes étaient mixtes.

Le marché des grains

Une forte demande d'orge destinée à l'exportation a retenu l'attention, à la Bourse des grains de Winnipeg. On signale qu'un cargo de cette céréale a été vendu à l'Allemagne et qu'une plus faible quantité l'a été au Royaume-Uni et à d'autres pays du continent européen.

Les prix du lin ont monté grâce à la forte demande. Quelques exportations ont été signalées dans ce secteur.

Des envois de blé ont été signalés à destination des pays suivants: le Japon, le Royaume-Uni, l'Union soviétique, l'Allemagne, Hong-Kong et le Vénézuela.

Les cours ont fluctué considérablement à la Bourse des grains de Chicago. En fin de séance, le nombre des gains et des pertes était sensiblement le même.

Mais en fin de séance, quelques ventes hâtives ont provoqué une légère baisse des contrats à terme. Mais la demande de fève soya est restée forte.

Un envoi de 350,000 boisseaux de blé à la France a été signalé.

La valeur du dolar

Le dollar canadien a accusé une baisse de 3-32 de cent, faisant prime de 1 19-32 pour cent sur la devise américaine. La livre sterling a accusé une hausse de 1-16 de cent et s'établit à $2.78 5-16.

La livre sterlin a acusé une hausse de ¼ de cent et s'établit à $2.73 ⅞.

Cours de la Bourse de Montréal

Fournis par Savard & Hart

Fermeture hier

	Ouv.	Haut	Ferm.
Abit	42	43¼	43
Algo	124	124	124
Alum	144½	145	144
Asbe	41	41	40¾
B B	54½	55	52
Bell	48½	48½	48¼
Braz	7½	7½	7½
B O	49¾	49¾	49
B F	16¼	16½	16½
B P	48½	49¾	49¾
C C	34¾	35	35
C C	16	16	16
C B	29	29¼	29
C I	38	38	38
CPR	33⅝	34¼	34¼
Cock	7	7	7
C S	31½	33	33
Corb	16	16	17
Seag	37¼	37¼	37¼
N D	23¼	23¼	23¼
D B	35	35	35
D S	24	24	23¾
D S	43	43¾	43¾
D T	16	16	15¾
D T	8	8	8
F P	16½	17	17
F C	24	24	24
Fras	41	41	40½
G D	72	72	72
Howa	47½	47½	47
I O	58¼	59	58¾
I T	12	12	12
I N	107	106	107
I P	38	38	38
I A	58½	58½	58½
M H	8⅛	8⅛	8½
M L	16½	16½	16½
N S	30¼	30¼	30¼
Nora	63	64	63¾
P R	70	70	70
Pric	76½	78	78
Plac	14	14	14
C L	83	83	83
Q P	28½	28½	28½
Shwn	95	95	95
S C	72	72	71⅝
U S	17	17	17
Walk	73¼	73¼	73¼
BANQUES			
Cana	46¾	46¾	46¾
Comm	58	58½	58¼
Mont	61¼	61¼	61
Roya	67½	67½	67½
CURB DE MONTREAL			
A N	12¼	12¼	12¼
Brow	21¼	21¼	21¼
C P	45¼	45¼	45¼
F A	128¼	128¼	128¼
G L	49½	49½	49

Cours de la Bourse de Toronto

Fournis par la Presse Canadienne

Fermeture hier

MINES

	Haut	Bas	Ferm.
Abbi	55	55	55
A U	15½	15	15½
Akai	46	45	46
A E	29	28	29
A W	825	775	825
A L	22½	21½	22½
A N	240	230	230
Anac	260	252	255
A R	150	145	145
A R	18½	16	18
Arca	235	228	235
Arjo	30	29½	29½
Asco	19	18½	18½
A Y	16	16	16
A R	18	17	18
Aube	13	13	13
Auma	44	40	43
Auma	17	16	17
Avila	12	12	12
Baga	9½	9½	9½
Bank	36	35	36
Bank	12	12	12
Barn	65	62	62
Bary	259	246	252
B M	87	85	86
Bask	28	28	28
B D	223	220	222
Beau	230	230	230
Belc	325	305	325
B C	295	[illegible]	[illegible]
Beve	33	33	33
Bibi	11½	11½	[illegible]
Bier	260	251	251
Bide	107	100	107
B B	75	70	70
Bonv	13	9½	13
Bord	21	19	19
Bous	18	18	18
Bouz	249	240	249
Bral	475	465	470
Brilu	130	115	130
B R	143	141	143
Brun	10	9½	9½
Brun	12	11½	11½
Brun	27	18	19½
Brun	12	11½	11½
Buff	12	11½	11½
B C	16	16	16
B R	9	9	9
Bulld	12	12	12
B H	17	16	16
Burc	65	60	65
Calli	18	18	18
C C	19¼	18¾	19
C A	46	37	45
C M	44	44	44
Cana	150	135	150
C E	119	111	119
C M	196	190	190
Cass	873	865	873
C P	130	130	130
Cent	15	15	15
C M	86	85	85
C R	495	475	475
Ches	10	9½	10
C K	60	56	60
C M	400	390	400
Chim	120	118	118
Chro	340	325	325
C W	103	103	103
C R	80	80	80
C L	21½	19	19
Cold	142	139	140
C J	450	425	445
Colo	12	12	12
Coni	250	230	250
C B	60	55	60
C D	10¼	10	10⅛
C D	380	370	370
C D	370	360	365
C F	137	135	137
C G	13	13	13
C H	214	191	211
C H	410	410	410
C M	33	31⅛	32½
C M	42	37	39
C M	76	76	76
C N	25	24½	24½
C N	14	13	14
C N	114	108	114
C P	19	18½	19
C R	32	30½	32
C R	79	70	79
C S	15	15	15
C S	410	390	410
C T	42	42	42
C T	70	65	70
Conw	725	725	725
C C	410	375	410
C C	175	12	175
Copp	41½	41½	41½
C M	19½	18	19½
Coul	134	132	132
Cres	11½	11	11
Crow	37	37	37
Cusc	17	17	17
D'Ara	78	73	75
D H	55	50	50
D'Eld	22	21	22
Desm	30	29	30
Detta	15	15	15
Dome	14¼	13¼	14¼
D'As	16	15½	16
Diad	31	30	30
Dona	51	50	51
Duva	93	90	92
Dyno	121	115	121
E S	605	580	605
E M	69	66	67
E M	630	625	630
Elde	45	44	44
Eldr	86	83	86
E S	13	13	13
Eure	147	145	145
E A	120	116	120
Falc	43	42½	42½
Fara	150	140	145
F T	31	30	30
F K	38	38	38
Fran	21	20	20
Frob	445	430	435
F D	85½	85½	85½
G M	20	20	20
Gene	37	33	37
G S	180	180	180
G Y	600	575	580
G U	110	105	107
Gold	24	23½	24
G M	275	270	275
G U	35	32	35
G B	23	23	23
Gran	31	30	30
Gran	660	655	655
Grey	57	52	52
Gulc	41	39	39
Guhn	17¼	17½	17⅛
G W	925	915	925
Gwill	13	13	13
H B	15½	15	15
H M	57	50	50
Hass	18	15	18
Head	128	122	124
Heat	29	27	28
Heva	9	9	9
Holli	29¼	28¾	28¾
Hoyl	890	865	870
H B	94¾	93	93
H P	44	40	44
I L	24½	20	20
Inap	120	114	114
I N	107¼	106½	107¼
I N	129	129	129
I R	65	61	61
I C	300	285	300
I B	340	340	340
J W	25	23½	25
Jaco	29	29	29
J E	122	112	120
Jean	69	63	69
Jelli	21	20	20½
Jobu	25	23	23
Jolie	123	117	118
Jons	29	28	29
Jows	115	113	114
K A	20¼	19½	19½
Kayb	8½	8½	8½
Klie	325	315	315
K W	150	140	150
K H	71	70	70
K M	200	171	194
K T	29	29	29
Labr	24½	24	24
L C	91	91	91
L D	294	285	294
L L	20	16½	16½
L S	460	460	460
L L	410	410	410
Lama	290	290	290
Leit	100	97	98
Lenc	16	15	15
Lexi	24	24	24
L L	295	281	290
Lome	16	15	16
Lora	120	116	120
Louv	23	23	23
Lynd	125	122	125
Lynx	12½	12½	12½
Maca	90	90	90
Macf	17	15	17
Mack	43	38	38
MacL	160	145	150
Mada	249	249	249
Magn	12½	12½	12½
M U	24	24	24
Mara	25	25	25
Marc	21	20½	21
Mari	280	270	270
M B	84	78	84
Mart	14½	14	14
Mayb	140	136	140
McIn	90	89	90
McKe	40	39	40
McMa	14	13	14
McWa	42	40	40
M N	60	55	60
Merri	285	260	285
M U	31	30	30
Midr	290	286	290
Milli	155	145	151
M C	26¼	26¼	26½
M E	70	68	70
M O	26	25	26
Mogu	330	325	330
Mone	67	66	67
M M	176	169	170
N C	115	110	115
N E	53	50	50
Nello	26	26	[illegible]
N L	155	149	150
N A	22	21	22
N A	65	65	65
N C	70	70	70
N D	101	101	101
N D	170	165	170
N F	36	33	34
N G	26	23	26
N H	22	20	22
N H	73	62	69
N H	35	32	32
N J	17	16	16
N K	27	23	25
Newl	60	55	60
N M	145	140	144
N M	76	70	75
N M	16½	16	16
Newn	13⅛	13⅛	13⅛
N R	17½	17½	17½
N R	420	370	420
N S	10	8½	10
N R	470	450	465
Nipi	375	365	465
Nisto	19	19	19
N A	95	95	95
Nora	64	63	63
Norg	23	23	23
Norl	15	15	15
Norm	750	700	725
Norp	158	142	158
N I	9	9	9
N R	153	141	152
N T	10	9½	9½
N C	140	140	140
Norv	49	48	49
Nort	430	400	405
Obas	11	11	11
O'Bri	85	85	85
Ogam	29½	28	29
O'Lea	28	28	28
Omni	9½	9	9½
Opem	17¼	16¾	17
Oren	24½	24	24
Orms	82	76	82
Osis	42	42	42
P E	12	11½	11½
Para	13	13	13
Parb	13	11½	11½
Pard	73	73	73
Pater	75	75	75
Paym	31½	28½	31½
P C	150	140	150
Pion	173	170	173
Plac	14	13⅛	13⅛
P R	15	15	15
Pres	600	590	595
Pron	350	335	335
P A	200	199	199
P M	31	31	31
Q C	223	215	220
Q C	181	180	180
Q L	17	15	17
Q L	12½	11⅛	12½
Q M	340	330	330
Quee	21	21	21
Quem	28	27½	28
Radi	120	118	120
Rain	160	160	160
R E	260	245	258
Rayr	172	165	165
Rena	240	230	240
Rexa	40	35	35½
R R	21	21	21
R A	75	75	75
Roch	17	17	17
Rock	31	31	31
S M	45	42	44
S A	80	80	80
S R	24½	20	23
Shaw	21	20	20
Sher	973	965	975
Silan	15½	15½	15½
S M	125	112	125
S S	55	54	54
Sisco	83	80	80
S V	21	20	21
Stada	30	29	30
Starr	11	10	11
Steel	10½	10½	10½
S R	24⅛	24	24½
Sturg	60	60	60
S C	14½	14½	14½
Sulli	515	500	500
S I	9	9	9
Tand	11	10	10
T H	190	185	190
Tema	675	675	675
T L	165	155	[illegible]
Tiara	24	22	22
Tomb	32½	32½	32½
Torb	78	75	75
Towa	20	20	20
U M	25	24	25
U A	880	780	785
U E	23	23	23
U M	21	21	21
U C	90	84	90
Vand	39	37	39
Vent	48½	47¾	48½
Vico	140	129	139
Viola	205	195	200
W A	14⅛	14½	14½
Weed	58	58	58
W N	63	60	63
W M	22	21	21
Willo	275	270	275
Wilts	15½	15	15
Wind	27	25	27
W H	176	173	176
Y L	35	35	35
Y B	225	217	225
Yuke	12	12	12
Zenm	36	36	36
Zula	50	50	50
CURB			
Bulo	500	500	500
G C	35	55	35
Pato	490	490	490
Y C	64	63	63
HUILES			
A G	21	21	21
A C	61	60	60
A L	120	115	120
Anch	18	16	16
A A	16¼	16	16⅛
B S	19	18¾	19
B S	38¼	36½	37¾
Banf	335	310	330
Bata	14	14	14
Brals	104	100	100
Brita	300	290	300
C P	145	136	144
C E	30	29½	29⅞
Caln	42	38	42
C C	550	530	550
C L	335	320	335
C O	200	200	200
C P	445	430	430
C A	65	60	65
C A	825	815	820
C B	61	60	60
C C	10¼	10⅛	10¼
C C	93	93	93
C D	910	865	880
C E	665	660	660
C H	241	226	231
C P	410	393	405
Cana	185	181	183
C N	145	145	145
C O	250	220	250
C L	575	555	560
C O	230	214	220
C P	455	455	455
Conr	32	30	32
C A	19	18½	18½
C C	28	28	28
C D	58	54	58
C E	70	66	70
C M	510	500	510
C W	11⅛	11½	11⅞
C O	430	425	430
D R	460	445	455
D L	165	138	165
D F	10	9½	10
Duve	33	31	31
E P	68	63	67
Farg	330	315	330
G P	620	620	620
G P	595	575	595
H C	38	38	38
High	44	42	43
H O	15	14⅞	14⅞
H O	14½	14⅛	14⅛
Husk	11¼	11	11¼
H W	500	490	500
Jupi	244	240	240
K O	275	272	274
L P	330	320	325
Mari	26	26	26
M P	17⅛	17⅛	17⅛
Mide	137	134	137
M C	40	39	39
P W	41½	39	39
Path	165	150	163
P R	12¼	12⅛	12¼
Petr	126	122	125
P O	160	155	155
Pond	74	74	74
P G	240	230	238
R E	15	15	15
R P	203	198	203
Roxa	12½	12	12
Roya	16½	16	16¼
R P	30⅞	30⅛	30⅝
Sapp	259	252	259
S R	310	300	310
S F	510	475	495
Sour	28	25	25
S U	59	58	59
Spoo	39	38	39
Stan	80	70	70
S O	110	110	110
T C	89	80	89
T C	183	183	183
T E	237	222	235
T E	38½	36	38
T P	20	18	18
T O	11½	11	11⅞
U O	265	257	257
Vulc	76	75	75
Wesp	34½	33	33
W M	145	145	145
W A	15	13	13
W D	180	175	180
W D	34	34	34
W N	145	136	145
W N	29	28	29
Wilr	45	42	45
Y C	15	15	15
BANQUES			
Mont	61¼	60⅞	61
NS	63	62¾	63
Comm	59	58	58¼
Imp	63	61	61
Roya	67½	66¾	66¾
T D	49⅛	49	49¼
INDUSTRIELS			
Alum	145⅝	144	144⅝
C B	29¼	29	29⅛
D A	17¼	17¼	17¼
D S	24	23½	23½
N S	16	15⅛	15⅞
Simp	23¾	23¾	23¾
Walk	73¾	73½	73½

Bourse de New York

Anaconda	80⅝	80⅝	80⅝
Chrysler	64¼	64¼	64¼
NY Kel.	39	39	39
Rd Corp.	44	44	44
Rep Stl.	53¼	53¼	53¼
Std Oil NJ	59¾	59¾	59¾
US Rub.	53½	53½	53½
US Stl	66⅛	66⅛	66⅛

Les 700,000 acres de tourbières de la province constituent une formidable réserve de matières premières pour l'industrie chimique dont l'exploitation dans les conditions canadiennes s'avère fort possible.

Admiral bat la marche avec une PERFORMANCE, des PRIX et des MODELES SENSATIONNELS

$75. pour votre radio usagé

QUEL QU'EN SOIT LE MODELE . . . LA MARQUE . . . LA CONDITION . . . L'APPARENCE !

...en échange contre...

CE SUPERBE TELEVISEUR

Admiral

Ce superbe modèle Admiral, d'un style très élégant et d'une puissance insurpassable, est véritablement l'idéal pour votre foyer. Voyez-le chez Raby & Frère Ltée!

Les appareils de télévision Admiral sont insurpassables à cause de leurs caractéristiques insurpassables et leurs prix très bas. — Voici quelques-unes des caractéristiques Admiral:

- Syntonisation en avant par le haut: vous restez debout.
- Tube-image aluminisé, format géant "21" avec filtre optique.
- Châssis cascode surpuissant . . . Le plus puissant au monde.
- Lampe-écran garantie pour un an.
- Circuit et lampes garantis pour 90 jours.
- Apparence générale des plus heureuse.

NOUS AVONS 100 DE CES MAGNIFIQUES APPAREILS DE TELEVISION

PRIX REGULIER . . . . $329.

ALLOCATION POUR VOTRE RADIO USAGE . . . . $75.

VOTRE APPAREIL VOUS COUTE . . . . $254.

AUCUN DEPOT

jusqu'à 36 mois pour payer

NOUS VENDONS A TERMES SANS INTERMEDIAIRES

SERVICE & INSTALLATION

PAR LES EXPERTS TECHNICIENS DE RABY & FRERE LTEE

445 est, rue King
SHERBROOKE

Raby & Frère Ltée

"Satisfaction garantie chez Raby"

Tél. LO 7-4808

Projet d'une nouvelle école pour Coaticook

COATICOOK, (DNC) — La Commission scolaire de Coaticook étudiera au cours de la prochaine réunion régulière, lundi soir prochain, le projet de construction d'une nouvelle école. Celle-ci répondrait au besoin urgent qui s'fait sentir dans la paroisse St-Marc.

Ce projet n'a rien de définitif et aucun plan n'a encore été tracé. Les travaux de réparation qui devaient être exécutés à l'école Marie-Rivier, la seule de cette paroisse, ont été interrompus. Une délégation de commissaires se rendra à Québec sous peu afin d'exposer devant le surintendant de l'Instruction publique les besoins de cette municipalité.

L'EXPOSITION

COOKSHIRE

COMTE COMPTON

DIMANCHE — LUNDI — MARDI

19-20-21 AOUT 1956

"MARCH SHOWS"

NOUVELLES ATTRACTIONS DEVANT LA GRANDE ESTRADE

Divertissements — Courses — Nombreux exhibits

Samedi, 18 août: Distribution des prix aux gagnants section des dames;
Art culinaire — Fleurs — Plantes, etc...

Un moment angoissant de "FOREIGN INTRIGUE", la production en couleurs qui prendra l'affiche du théâtre Granada à partir de demain. Ci-haut, Lauritz Falk menace Robert Mitchum tandis qu'un meurtrier pointe son pistolet.

LE DUO-TONES

Bill Brooks, basse, et Guy Johnson, pianiste, de Cleveland, et gérés par le bureau M.C.A. de New York, seront en vedettes pour la première fois dans la provinc ede Québec, à l'

HÔTEL

CHATEAU DU LAC

85 sud, rue Merry — MAGOG

Le DUO-TONES peut offrir n'importe quel type de pièce musicale, d'une façon comique ou sérieuse. C'est la combinaison idéale pour la scène, la radio et la télévision, offrant un divertissement d'un calibre excédant la moyenne. Les deux ont joué à travers les Etats-Unis, et ont déja fait un succès au Château du Lac où ils jouent actuellement.

La princesse de Monaco attend un enfant au mois de février

MONTE-CARLO, (PA) — La princesse Grace de Monaco attend un enfant pour le mois de février. La nouvelle en a été confirmée hier par le palais de la petite principauté méditerranéenne.

On sait que Mlle Kelly, de Philadelphie, a abandonné sa carrière cinématographique, le printemps dernier, pour épouser le prince Rainier III de Monaco, le 18 avril dernier.

On souligne qu'en vertu d'un traité signé avec la France les Monégasques deviendront sujets à l'impôt français si leur prince meurt sans héritier. Les hommes de la principauté deviendraient aussi éligibles au service militaire français, au cas où la principauté tomberait en quenouille.

Le communiqué annonçant l'attente d'un héritier se lisait comme suit: "Son Altesse Sérénissime, le prince Rainier III de Monaco, a annoncé aujourd'hui dans un message radiophonique à l'attention de ses loyaux sujets que Son Altesse Sérénissime, la princesse Grace, attend un enfant pour le mois de février".

Le communiqué souligne aussi que le prince a profité de cette occasion pour rappeler à ses sujets les nombreux projets qu'il caresse pour la principauté au point de vue économique. Il a aussi souligné la joie qu'il éprouve dans l'attente d'un héritier ou d'une héritière.

Couple-vedette

Toute la presse a longuement parlé de l'idylle romanesque de Grace et de Pierre et la société d'assurance Lloyd, de Londres, a même offert de prendre des paris à 20 contre 1, trois mois avant leur mariage, soutenant que le couple-vedette aurait un enfant.

Le prince ne s'est du reste pas caché de ses intentions à ce propos. Il a en effet déclaré à Paris, un mois avant son mariage, qu'il comptait avoir plusieurs enfants.

Des rumeurs circulaient depuis plusieurs semaines déjà à l'effet que Grace attendait un enfant, mais il était impossible de faire confirmer ce secret de polichinelle.

Le prince annonçait par ailleurs, dimanche dernier, qu'il avait l'intention de se rendre aux Etats-Unis pour un séjour de quelques mois, en compagnie de Grace, à l'automne.

La princesse a 26 ans et Pierre en a 32.

La nouvelle de l'attente d'un héritier masculin ou féminin a été saluée avec joie dans la petite principauté où l'on chérit l'indépendance monégasque plus que tout autre chose.

Le peuple de Monaco a souvent manifesté son inquiétude à ce propos et on a maintes fois prêté des idylles au prince régnant avant qu'il n'épouse Grace, avec un éclat retentissant, le printemps dernier.

La réduction des taux des petits prêts ruinerait des compagnies

OTTAWA, (PC) — Dans un mémoire adressé au comité de la banque et du commerce des Communes, le président de la Niagara Finance Limited exprime l'avis que le projet de loi ministériel tendant à réduire les taux d'intérêt que portent les petits prêts pourrait aboutir à la ruine des compagnies auprès desquelles des milliers de Canadiens contractent des emprunts chaque année.

M. W. T. McGrew a souligné cependant que les compagnies dont les capitaux sont en majorité américains et qui, présentement, dominent le secteur des petits prêts, ne seraient probablement pas contraintes de fermer leurs portes car elles seraient en mesure d'absorber LA REDUCTION 2x34 int les pertes grâce à leurs vastes réseaux continentaux.

La Niagara Finance reconnait qu'il convient de réglementer les prêts n'excédant pas $1,000. Mais, selon M. McGrew, il n'appartient pas au comité de la banque et du commerce d'analyser le problème des petits prêts et de fixer les taux.

"La Niagara soumet respectueusement qu'il faudrait confier à un commissaire l'examen de la situation et qu'ensuite, un organisme semblable à ce comité pourrait être saisi du rapport de ce commissaire. Tant qu'une telle étude ne sera pas faite et qu'un rapport ne sera pas soumis, la Niagara soumet respectueusement qu'il ne convient pas de modifier sensiblement la loi".

Mme Ernest Désautels, présidente diocésaine et 1ère vice-présidente provinciale de l'U.C.F., qui sera l'invitée à la "Personnalité féminine" de la semaine, dimanche à 1 h., sur les ondes de CHLT.

Nous les avons..

BOUGIES D'ALLUMAGE

AUTO-LITE

RESISTOR AVEC

POWER TIP

Martin Motor Sales Ltd.

75 sud, rue Belvédère

Tél.: LO 9-3659

Sherbrooke, Qué.

Mlle Gabrielle Carrier gagnante d'un tirage

COATICOOK-NORD, (DNC) — Mlle Gabrielle Carrier a été l'heureuse gagnante d'une verrerie et d'un service de vaisselle de 134 morceaux, lors d'un tirage organisé par la Ligue du Sacré-Coeur de la paroisse St-Marc, pour venir en aide aux personnes dans le besoin.

Au cours de ce tirage, qui eut lieu en présence des directeurs de la Ligue, M. Adélard Guay, président, remercia tous ceux qui avaient encouragé cette oeuvre par leur généreuse souscription.

Le pape en bonne santé

VATICAN, (Reuter) — Un des médecins du Pape, le Dr Antonio Gasbarrini, a déclaré hier qu'il a examiné Sa Sainteté et qu'elle est en excellente santé. Le Pape est actuellement à sa résidence d'été de Castelgandolfo.

M. J. B. Bouchard, président de l'U.D.G.P.S. est l'invité de Claude Bédard au programme "L'homme de distinction", présenté tous les dimanches à 11 h. 55, par ROY et BRUNELLE.

CHRONIQUE SUR

LE BRIDGE

par Noël DUCHESNE

PREVENIR

Alors qu'un contrat se présente sous les aspects les plus favorables, il ne faut s'abandonner à une trop grande confiance; des difficultés peuvent survenir et le devoir est de les prévenir. Il y a des gens qui ne pourront dormir en paix si un jour ils se sentent sans protection contre une catastrophe qui en moyenne ne se produit pas une fois dans la vie d'un homme. Ces mêmes gens seront insouciants alors qu'une fois sur trois ils s'exposent à un revers.

Donneur: Est — Est-Ouest vulnérables

N: ♠ A ♡ D-6 ◇ R-8-9-3 ♣ A-R-10-8-5-3

O: ♠ R-D-V-8-3 ♡ 8-7-5-2 ◇ 6-4 ♣ 7-6

E: ♠ 7-6-4 ♡ 9-3 ◇ D-V-10-2 ♣ D-V-9-2

S: ♠ 10-9-5-2 ♡ A-R-V-10-4 ◇ A-7-5 ♣ 4

Est	Sud	Ouest	Nord
passe	1-coeur	passe	3-trèfles
passe	3-coeurs	passe	4-carreaux
passe	5-carreaux	passe	6-coeurs
passe	passe	passe	

Entame:— roi de pique.

A la vue de la main du Mort, le contrat apparait de réalisation facile. Un partage favorable des coeurs et des trèfles permettrait même au déclarant d'obtenir les treize levées. Le premier problème du déclarant n'est pas la recherche de la levée supplémentaire, mais bien la protection du contrat. Alors que suivant les règles de probabilités, six cartes aux mains des adversaires ne seront partagées 3-3 que dans 36% des cas, la sécurité n'est pas un vain mot et une distribution 4-2 des trèfles et des atouts doit être envisagée et prévenue. Aussi, le Mort ayant fait la première levée de l'as de pique, il fait suivre l'as de trèfle. A ce point, la sécurité exige l'abandon d'une levée de trèfle alors que toutes les suites sont sous contrôle, Sud abandonnant un pique ou un carreau. Si Est revient à trèfle, Sud coupe de l'un de ses honneurs et la suite du Mort se trouvera affranchi. Quatre demandes d'atout épuiseront Ouest et le déclarant pourra aligner un pique, quatre atouts et une coupe, deux carreaux et quatre trèfles.

Si à la troisième levée Est revient à pique plutôt qu'à trèfle, c'est le Mort qui coupe et immédiatement le déclarant affranchit la suite trèfle en coupant de l'un de ses honneurs. Le quatre de coeur sera joué vers la dame et le déclarant reprendra la main par son as de carreau. Après le retrait des atouts, la main sera remise au Mort par le jeu d'un carreau vers le roi et les trèfles obtiendront les levées restantes.

Si la réalisation du contrat ne présentait un véritable problème combien de joueurs auraient cependant été victime du partage 4-2 des trèfles et des atouts!

Donneur: Nord — Tous vulnérables.

N: ♠ 7-4 ♡ D-5-3 ◇ A-6-2 ♣ R-D-V-6-4

O: ? ? ?

E: ? ? ?

S: ♠ A-R-D ♡ A-7-4-2 ◇ R-5-4-3 ♣ 7-2

Nord	Est	Sud	Ouest
1-trèfle	passe	3-S-A	passe
passe	passe		

Entame:— valet de pique.

Quelles sont les meilleures chances de réaliser le contrat?

Micro Potins

Nouvelles Sportives

Vous voudriez connaitre le résultat des derniers événements sportifs? Eh bien! syntonisez CHLT samedi à 11 h. du soir, alors que Gaston Levesque vous donnera les "Nouvelles Sportives DOW".

Cocktails

Pour entendre de la belle musique de danse, syntonisez CHLT, samedi à 11 h. 30 pour l'émission "Cocktails".

DIMANCHE

L'homme de distinction

Claude Bédard vous présentera dimanche à 11 h. 55, "L'homme de distinction". L'invité au programme d'aujourd'hui sera M. J. B. Bouchard, président de l'U.D.G.P.S. Cette émission est entendue tous les dimanches, grâce à la générosité de ROY et BRUNELLE.

Programme Guy Lombardo

A 12 h. 45 dimanche, Claude Bédard vous présentera les trois mélodies suivantes interprétées par Guy Lombardo et son orchestre: A Thousand and one nights, Bimbo, et Hernandos Hideaway. C'est une gracieuseté de Paul Leprohon.

Personnalité féminine

Mme Ernest Désautels, présidente diocésaine et 1ère vice-présidente provinciale de l'U.C.F., sera l'invitée dimanche à l'émission "La personnalité féminine de la semaine", entendue à 1 h. sur les ondes de CHLT.

Variétés

A l'émission "Variétés", à 8 h. 30, vous entendrez Claudette Avril, les Collégiens-Troubadours et l'orchestre sous la direction de Gilbert Darisse.

Théâtre à une voix

A 8 h. 30, ce soir, vous entendrez "Electre" de Sophocle, lue par Sylvia Monfort.

Mgr Arthur Douville, évêque de St-Hyacinthe, est le président de la Commission épiscopale de l'Action catholique canadienne.

7 ans à l'ombre

VANCOUVER, (PC) — Raymond Plume et Violet Foster ont été condamnés hier à sept ans de pénitencier pour avoir eu en leur possession des narcotiques dans le but de les vendre. Les deux condamnés étaient eux-mêmes narcomanes.

Abonnez-vous à La Tribune

CAPITOL

TEL. 2-8539

COMMENÇANT DIMANCHE

Croyez-vous qu'un homme puisse se taire jusqu'à la mort pour sauver celle qu'il aime?

Croyez-vous qu'une femme puisse épouser un homme plus jeune qu'elle sans danger?

Croyez-vous que la jalousie puisse conduire au crime?

Vous le saurez en voyant

DANIEL GELIN
MADELEINE ROBINSON
ELEONORA ROSSI-DRAGO
ANTON WALBROOK
CHARLES VANEL
dans un film de
JULIEN DUVIVIER

LE PRIX D'UN AMOUR aussi

EN DOUBLE PROGRAMME

L'ANGE ET LE MAUVAIS GARÇON

avec

John WAYNE — Gail RUSSEL

DERNIER JOUR

4 NUITS AVEC TOI

avec Luis AQUILON — Elsa AQUIRE

EN DOUBLE PROGRAMME

FLEURS MAUDITES

avec Zully MORENO — Carlos THOMPSON

HIER, IL TENAIT LE MONDE DANS LA PAUME DE SA MAIN...

Aujourd'hui, il est en train d'exploser à sa face!

"Est-ce des secrets que tu veux acheter ...OU MOI?"

ROBERT MITCHUM

FOREIGN INTRIGUE

Commençant DEMAIN!

Granada

"La salle des films de qualité"

2ème attraction!

ESCARMOUCHE EMOUVANTE ENTRE DEUX FRERES!

HERBERT J. YATES presents

THE ROAD TO DENVER

TRUCOLOR

Starring JOHN PAYNE · MONA FREEMAN

LEE J. COBB · RAY MIDDLETON · SKIP HOMEIER

with ANDY CLYDE · LEE VAN CLEEF

Finissant ce soir: "THE PROUD ONES" — Aussi "THE DEEP BLUE SEA"

DU 25 AU 30 AOUT

Exposition de Sherbrooke

A cette exposition, vous pourrez voir
- LES PLUS BEAUX TROUPEAUX D'ANIMAUX
- PRODUITS AGRICOLES
- ARTISANAT
- EXHIBITS INDUSTRIELS

et nombre d'autres

$16,000. OFFERTS EN PRIX

MIDWAY CONKLIN

ATTRACTIONS DEVANT LA GRANDE ESTRADE présentées par GAC HAMID

COURSES DE CHEVAUX CHAQUE JOUR.

DANSE D'OUVERTURE, SAMEDI SOIR, 25 AOUT

RALPH FLANAGAN et son orchestre

CINÉMA de PARIS

SALLE CLIMATISÉE PAR PROCÉDÉ MODERNE

Horaire: Samedi — "LES AMOUREUX DE MARIANNE" à 1.00 - 4.50 et 8.00 p.m.
"LES HOMMES EN BLANC" à 2.50 - 6.30 et 10.00 p.m.
Horaire: Dimanche — "LES AMOUREUX DE MARIANNE" à 12.00 - 3.30 - 6.50 et 10.00
"LES HOMMES EN BLANC" 1.30 - 5.00 et 8.20 p.m.

La chaleur humaine, ça ne se met pas en ampoules et, sans chaleur humaine, les médecins seront toujours désarmés malgré toute leur science...

LES HOMMES EN BLANC

avec

RAYMOND PELLEGRIN
JEANNE MOREAU
JEAN CHEVRIER
FERNAND LEDOUX
JEAN DEBUCOURT

LE PLUS AUDACIEUX DES FILMS FRANÇAIS

EN PROGRAMME DOUBLE AVEC

André LUGUET — Gaby MORLAY
Jean BROCHARD — Jean DEBUCOURT
George CHAMARAT, Sophie LECLAIR

DANS

LES AMOUREUX de MARIANNE

UNE COMÉDIE (À LA) FRANÇAISE

SUR LES ONDES

CHLT

900 kc

SAMEDI

1.00—Ti-Blanc Richard
1.15—Radio-Journal
1.25—Variété Instrum.
2.00—Nouvelle de Presse
2.05—Carousel Musical
5.00—Nouvelles de presse
5.05—Carousel Musical
5.30—Intermède
5.35—Avis de décès
5.45—Programme musical
6.00—Radio Journal
6.10—L'heure du crépu.
7.00—Le chapelet en famille
7.15—Musique légère
7.30—Neuv. Rédemptoris.
8.00—St-Jean-Baptiste
10.00—Tour de chant
10.30—Musique de danse
11.00—Nouv. Sportives Dow
11.15—Escale
11.30—La fin du jour et Radio-Journal
12.00—Fermeture du Poste

DIMANCHE

7.55—Ouverture du poste
8.00—Nouv. martiales
8.15—Prog. musical
8.30—Com. des fondateurs
8.45—Nos missions sur les ondes
9.00—Radio-Journal
9.05—Musique légère
9.30—Messe de la cathé.
11.00—J. M. C.
11.15—La bonne nouvelle
11.30—Prog. musical
11.45—Le quart d'heure de Ste-Anne
12.00—"Ingersoll Rand"
12.15—Evénements soc.
12.20—Parade des sports
12.25—Roy & Delafontaine
12.30—Canadian Johns-Manville
12.45—Guy Lombardo
1.00—Personnalité témin
1.05—Musique du diman.
1.15—Radio-Journal
1.20—Courrier de Fern.
1.30—Piano à 4 mains
2.00—Le Canada parle au monde
2.30—Claves et Maracas
3.00—Chefs d'oeuvres de la musique
4.00—Concerts populaires
4.30—Tableau d'opéra
5.00—Du côté de l'espoir
5.30—Intermède
5.45—Actualités sportiv.
6.00—Radio-Journal
6.05—Prog. musical
6.15—Fantaisies
6.30—Esquisses canad.
7.00—Le chapelet en famille
7.15—Nos artistes favoris
7.30—L'âme des poètes
8.00—Nouveautés dramatiques
8.30—Variétés
9.00—Théâtre à 1 seule v.
10.00—Radio-Journal
10.15—Confidentiel.
10.30—Les petites symphonies
11.00—Nouv. sportives
11.15—Musique de danse
11.30—La fin du jour et Radio-Journal
12.00—Fermeture du poste

LUNDI

5.55—Ouverture du poste
6.00—Nouvelles de presse
6.05—Radio Sacré-Coeur
6.20—Le domaine agricol.
6.25—Intermède
6.30—Ti-Blanc Richard
7.00—Nouvelles de presse
7.05—Bonjour voisin
7.30—Nouvelles sportives
7.35—Bonjour voisin
7.50—Nouv. Household Finance
7.55—Bonjour voisin
8.00—Radio-Journal
8.10—Les Ailes de la Liberté
8.15—Bonjour Voisin
9.00—Nouv. Robin Hood
9.05—Ruche ménagère
9.30—Bon à connaître
9.35—Programme "Betty Crocker"
9.40—Ruche ménagère
10.00—Gouvelles Brodie et Harvie
10.10—Chansonnettes.
10.25—Le thé King Cole
10.30—Chansonnettes
10.45—Je vous ai tant aimé
11.00—Nouv. de Presse
11.05—Rendez-vous musical
11.30—$50 par jour
11.30—Joyeux troubadours
12.00—Nouv. locales et régionales
12.05—Musique en dinant
12.20—Nouv. Agricoles
12.30—Réveil Rural
12.59—Signal horaire du Dominion
1.00—Métropole
1.15—Radio-Journal
1.25—Intermède
1.30—Rue Principale
1.45—Variétés instrum.
2.00—Face à la vie
2.15—Entre nous mesdames
2.03—Lettre à une Canadienne
2.45—Quelles nouvelles

CKTS

1240 kc

SATURDAY

12.50—Time Signal F. D.
1.00—CBC News
1.15—This week
1.30—Musical Program
1.45—Canada at Work
2.00—Parade of Bands
5.00—Press News
5.05—Ridin the Range
5.30—Blue Mountain Boys
5.45—Ridin' the Range
6.00—CBC News
6.10—Town Crier News
6.15—1240 Supper Club
7.00—Tribute in Tempo
7.30—Lend and Ear
8.00—BBC Theatre
8.30—Music Hall
9.00—Fighting Words
9.30—The Hometowners
10.00—Kenny's Orchestre
10.30—Date in Hollywood
10.45—Sports Dow
11.00—Dom. News Bulletin
11.15—Pop's Favorites
12.00—Station Closing

SUNDAY

7.55—Station Opening
8.00—CBC News
8.05—Past Mark U. K.
9.00—Musical Comedy
9.15—The Light of the World
9.30—Salute to Unbridge
10.00—CBC News
10.03—News and Gardener
10.30—Jewish Cong.
10.45—Musical Program
11.00—Church Service
12.00—Press News
12.05—The Bible Lovers Tellowships
12.20—H. Morin Prog.
12.25—Roy et Delafontaine
12.30—Sports Events on Parade
12.35—Musical Program
12.45—Canadian Ingersoll Band Program
1.00—The Woolworth Hour
2.00—CBC News
2.03—Capital Report
2.30—Wayne King Seren
3.00—World Music Fes.
4.30—Church of the Air
5.00—Cockon Clock Hou.
5.30—Glad Tiding Hour.
6.00—Music front the films.
6.30—Our Miss Brooks
6.35—Interlude
7.00—Dead Circuit.
7.30—Pat's Music Room
8.00—Pat's Music Room
8.30—Georges Little Sin
9.00—Music for Dancing
9.30—The Pleasant Mr. Parker
10.00—Bod's Scrapbook
10.30—Music for relaxing
10.45—The Dow Sport S.
11.00—Dominion News B.
11.10—Pap's Favorites
11.30—Hawaii Calls.
12.00—Station Closing.

Le congrès CCF se prononce contre l'étatisation

WINNIPEG, (PC) — C'est en vain que des délégués participant à la séance de clôture du congrès national de la CCF ont proposé une résolution aux termes de laquelle le groupement politique aurait réitéré le principe de l'étatisation qu'il a déjà proclamé dans le passé.

MM. Bob Kenzie, de Vancouver, et Spencer Cheshire, de Durham, Ontario, ont déposé un projet de résolution en ce sens, exhortant l'assemblée à définir clairement ses principes relatifs à l'étatisation, "lesquels étaient inhérents à la politique du parti à l'ouverture de ce congrès". MM. Kenzie et Cheshire n'ont cependant pas rappelé que de tels principes avaient été abandonnés au cours du congrès.

Jugé irrévocable hier matin, le projet de résolution a été accueilli hier après-midi à l'unanimité des 200 délégués. Deux personnes, l'une favorisant la résolution, l'autre la condamnant, ont été autorisées à prendre la parole. Toute discussion a par la suite été interdite.

Prise de position

M. Kenzie a expliqué que sa résolution ne supposait pas "la nationalisation immédiate de l'industrie". Il a insisté sur la nécessité de réaffirmer des principes auxquels croyaient les délégués à leur arrivée à Winnipeg.

De son côté, un délégué torontois, M. George Grube, a souligné que des principes semblables avaient été réitérés dans des résolutions adoptées précédemment et qu'ils sont "toujours en vigueur" en dépit du fait que le parti ait adopté une nouvelle déclaration de principes de Winnipeg qui écarte toutes les déclarations de principes antérieures. M. Grube s'est alors empressé de réclamer la mise aux voix de la résolution.

Comme M. Cheshire tentait de reprendre la parole, M. David Lewis, président national du parti, est monté à la tribune pour faire la déclaration suivante: "Nous ne saurions tolérer qu'une ou deux personnes dirigent les travaux de ce congrès!"

M. J. COLDWELL

M. Cheshire a répliqué:

"Nous avons un Parlement qui déshonore le pays! Ne faisons pas la même chose ici!"

Par ailleurs, les délégués ont réélu leurs principaux chefs. M. M. J. Coldwell a été réélu président et leader du parti, M. Lewis, président national; M. Stanley Knowles, vice-président de langue anglaise; Mme Thérèse Casgrain, vice-présidente de langue française; et M. Lorne Ingle, secrétaire national.

Les noirs célèbrent leur émancipation

WINDSOR, (PC) — Des Noirs de toutes les régions de l'Ontario et des Etats-Unis se réuniront en fin de semaine à Windsor pour célébrer la Fête de l'Emancipation.

Cette fête commémore l'entrée en vigueur, le 1er août 1834, d'une loi abolissant officiellement l'esclavage dans tout l'empire britannique. Depuis, des réjouissances publiques et des cérémonies officielles ont été organisées chaque année en souvenir de l'événement.

Cette année, le programme prévoit des festivités pittoresques et variées: présentation de prix et trophées services religieux, spectacles, pique-niques, concours de beauté. Le tout dans une atmosphère générale de carnaval.

On prévoit qu'environ 60,000 personnes participeront à la fête qui comprendra par ailleurs une longue parade dont feront partie 18 fanfares de l'Ontario, du Michigan et de l'Ohio.

La principale cérémonie sera la remise des "trophées de la liberté" qui sont décernés chaque année à des personnes qui se sont distinguées par leur apport aux bonnes relations interraciales. Ces trophées iront cette année au ministre de la Santé nationale, M. Paul Martin, au vice-président administratif de la compagnie Chrysler du Canada, M. E. Row, et à un financier de Detroit, M. Louis Blount.

Porcs engraissés avec des beignes

KITCHENER, (PC) — Un éleveur de porcs de cette ville ontarienne, Russell Bannister, a révélé récemment qu'il nourrit ses pourceaux avec des beignets.

On imaginerait facilement qu'un tel régime alimentaire est trop coûteux pour l'élevage des porcs, mais M. Bannister soutient que non. Il ajoute au demeurant que ses porcs adorent les beignets et sont même apprivoisés au point où ils vont les chercher dans ses mains.

Il affirme également que ses porcs à bacon sont en excellente santé et se classent à la vente dans la meilleure catégorie. Nourris aux beignets dès qu'ils sont sevrés, les porcelets s'habituent rapidement à cette diète et ne semblent pas avoir besoin d'autres aliments pour engraisser.

M. Bannister a expliqué de plus que ce régime est économique. Il achète ses beignets d'une boulangerie qui ramasse chez les distributeurs de ses produits les pâtisseries qui ne se sont pas vendues et qu'on jetterait normalement.

Il y a un autre avantage à nourrir ainsi les porcs, affirme cet éleveur original. "Je n'ai jamais de difficulté à les faire monter dans mon camion pour les conduire à l'abattoir, dit-il. Je n'ai qu'à leur montrer un beignet et ils me suivent n'importe où, mais dans le camion".

Abonnez-vous à La Tribune

Fausse représentation

GRAND-FALLS, (PC) — Un Montréalais du nom de Charles William Lynch a été condamné à une amende de $25, à Grand-Falls, Terre-Neuve, pour s'être fait passer pour un agent de la Gendarmerie royale.

EN FOULE A L'EXPOSITION DE WATERLOO
LES 10, 11, 12 AOUT
Animaux de race
Agriculture
Horticulture
Midway
Vaudeville

CINEMA REX | AUJOURD'HUI
UN VIRTUOSE DE L'EPEE!
LES FEMMES NE PEUVENT LUI RESISTER!
"Je t'aime et tu me feras souffrir"
Sur écran géant
Technicolor
RAFAEL SABATINI'S
SCARAMOUCHE
STARRING
Stewart Granger · Eleanor Parker
Janet Leigh · Mel Ferrer
WITH
Henry WILCOXON · Nina FOCH
Lewis STONE · Richard ANDERSON

CAMP MUSICAL JMC
PARC NATIONAL MONT ORFORD
RECITAL
Maureen Forrester, contralto
au piano: John MENMARK
Alto: OTTO JOACHIM
4 août
A 8.45 H. P.M.
ENTREE: $2.00

L'HOMME DE DISTINCTION DE LA SEMAINE — L'homme de distinction cette semaine, est le lieutenant Edson L. Warner. Ce programme est une gracieuseté de ROY ET BRUNELLE, 21 Wellington-Nord. Soyez à l'écoute à 12.35 à CKTS.

Sanction royale

LONDRES, (Reuter) — La reine a donné hier sa sanction officielle à la loi ratifiant la nouvelle Fédération des Antilles. Des élections doivent avoir lieu l'an prochain après lesquelles le nouveau régime entrera en vigueur. Une commission spéciale est en train de choisir la future capitale de la Fédération.

La Congrégation de Sainte-Croix, pères, frères et soeurs, compte aujourd'hui plus de 7,000 membres.

VISITEZ L'EXPOSITION du COMTE DE WOLFE à MARBLETON
LES 10-11-12 AOUT
vendredi — samedi — dimanche
ATTRACTIONS DEVANT LA GRANDE ESTRADE
"ALL CANADIAN SHOWS"
● DIVERTISSEMENTS
● COURSES DE CHEVAUX
● NOMBREUX EXHIBITS

A MAGOG
au spacieux et chic GRILL
DE L'HOTEL NEW MAGOG
Gédéon et Armand Simard, props
612, rue Sherbrooke — Magog

EN GRANDE VEDETTE CE SOIR
LES 4 RHYTHMS
DANSE
TOUS LES SOIRS ET LE SAMEDI APRES MIDI EXCEPTE LE DIMANCHE
AU Carnaval Lounge Hotel Union
285 KING O. LO.93621

EN PERSONNE!
COLETTE
★ BONHEUR
ravissante chanteuse, étoile de la TV, de la radio et de la scène.
ainsi que
★ WAYNE HENNON
directement de Columbus, Ohio, sensationnel xylophoniste
★ ROLAND BRETON
pianiste, et ses musiciens
Tous les lundis soir
* WAGONMASTERS
du programme de la TV (canal 8)
"RHYTHM RANCH"

MEXICO...
while STARRETT slings hot lead— and SMILEY sings top tunes!
CHARLES STARRETT
SMILEY BURNETTE
in
"DURANGO SUR LA PISTE DE L'OUEST"
with GEORGE J. LEWIS · FRED SEARS
MUSTARD and GRAVY
A COLUMBIA PICTURE
Directed by RAY NAZARRO · Produced by COLBERT CLARK

SURVEILLEZ NOS ANNONCES POUR LES FILMS SENSATIONNELS A VENIR!
JEU. VEN.
Fotonite vous offre
$1,700.00

CABANA MOTEL
Attraction spéciale
● VENDREDI
● SAMEDI
● DIMANCHE
★ FRANCHY MENDING
danseur noir
★ MARIA CASTEL
chanteuse
★ SHIRLEY GEOFFRION
violoncelliste
et le
★ TRIO HARDY
en vedettes
au
MOTEL CABANA
MAGOG — Route de Montréal

CINÉMA PREMIER
AUJOURD'HUI! 3 FILMS 3
What laughs ...when they talk their way into prison...and have to clown their way out!
He's got a ball and chain ...on his brain!
LEO GORCEY and the BOWERY BOYS
Triple Trouble
A MONOGRAM PICTURE
A JAN GRIPPO Production with Huntz Hall GABRIEL DELL · PAT COLLINS
REPRESENTATION POUR ENFANTS!
LUNDI, 6 AOUT A 9 H. 30 A. M.
"HIAWATHA" en couleurs
"BOWERY BOYS" — Entrée: 30c
SIERRA PASSAGE
with LOLA ALBRIGHT
Wayne MORRIS ●
BOURRE D'ACTION!
"LE GRAND AMOUR DE PONCA HONTAS PRINCESSE INDIENNE!
Keith LARSEN ●
Yvette DUGAY ●
SUR ECRAN GEANT EN COULEURS!
HIAWATHA
EN COULEURS! AMOUR! BATAILLE!

Thetford Mines

10

Développement du quartier Bellevue à Thetford Mines

THETFORD MINES, (DNC) — L'expansion domiciliaire prend une ampleur de plus en plus considérable dans la ville de l'amainte. En effet, 125 maisons unifamiliales ont été construites dans le quartier Bellevue, depuis l'annexion du 4e rang à la cité de Thetford Mines. S. E. Mgr Maurice Roy, archevêque de Québec, a nommé les syndics de la nouvelle desserte. Le site de l'église pour une cinquième paroisse en perspective est déjà prévu sur le terrain cédé par M. Laval Turcotte. Le plan directeur d'urbanisme prévoit également l'établissement d'immeubles industriels, commerciaux et scolaires.

Thetford Mines se transforme tous les jours au point que la cité a été contrainte par la force des choses d'avoir recours aux services professionnels d'un architecte-urbaniste pour préparer un plan directeur. L'un des quartiers qui s'est le plus transformé est l'ancien Rang IV, aujourd'hui le quartier Bellevue.

Ce 4e rang n'avait que 34 maisons en décembre 1952, alors qu'il faisait partie de la municipalité de Thetford-Sud. Mais depuis son annexion à la cité de Thetford Mines il compte 125 nouvelles maisons. Ce coin de la ville est devenu pour ainsi dire la Haute-Ville de Thetford et grandit à vue d'oeil, près de la croix lumineuse. Déjà l'érection canonique d'une nouvelle paroisse est en perspective, ainsi que la délimitation d'un cinquième quartier municipal.

Une desserte

En novembre dernier, à la demande des paroissiens et de M. l'abbé Alphonse Martineau, curé de Notre-Dame de la Présentation, Son Exc. Mgr Maurice Roy, archevêque de Québec, fondait une desserte et nommait les membres du Syndic de la cinquième paroisse en perspective. Ce sont: MM. Laval Turcotte, Jean-Paul Morin, Armand Gagné. Le site de la future église est choisi à l'intersection des rues Daigle et Turcotte. Elle sera bâtie sur un terrain cédé par M. Laval Turcotte, cultivateur.

Depuis un an, la Commission scolaire St-Alphonse de Thetford a érigé un couvent de neuf classes, dirigé par les Soeurs de la Charité de St-Louis de France. Tous les dimanches, une messe est célébrée dans un local du couvent pour desservir les fidèles du quartier. La chapelle est dédiée à St-Louis de France.

De nouvelles rues

Présentement la cité de Thetford Mines établit les services d'égout, d'aqueduc, de pavage. Toutes les rues sont à faire. Ces services municipaux ne coûteront pas moins de $100,000, cette année. M. Charles Michaud, architecte-urbaniste, a tracé dans son plan directeur, les rues principales et secondaires, ainsi que les grandes artères. La principale artère, de l'est à l'ouest, est la rue St-Alphonse; les autres artères parallèles seront les rues Daigle, Martineau et Ouellet; les rues secondaires également parallèles seront les rues Carrier, Roberge, Gaudreau, Cyr, Ste-Julie, Charest, Landry. Du nord au sud, les artères seront le boulevard Monfette qui constituera le chemin de ceinture pour le transport lourd de Québec à Sherbrooke; c'est une partie de la route nationale No 1 qui s'appellera boulevard George Smith dans les limites de la cité. Sur le même sens, s'étendront les rues Bédard, Jalbert, Clavet, Turcotte, Boily, ainsi que deux autres rues non encore verbalisées.

Du nord au sud, traverse la nouvelle voie de chemin de fer du Québec Central. Entre la voie ferrée et la nouvelle route No 1, le plan directeur d'urbanisme a prévu la zone industrielle. A cet endroit, s'établira l'industrie de Lynn MacLeod. A la prochaine réunion des membres du conseil municipal, nos édiles voteront un règlement d'emprunt pour l'établissement de cette industrie.

Etat démographique

Le Quartier Bellevue a une population d'environ mille habitants. On compte également environ 150 personnes demeurant dans les rangs 1, 2 et 3, faisant partie de la municipalité de Thetford-Sud, dont le maire est M. Thomas Labranche, cultivateur. La cinquième paroisse de Thetford Mines, qui sera éventuellement érigée, compte actuellement une population d'environ 1,150 âmes, faisant partie de la paroisse Notre-Dame de la Présentation et suivant les exercices religieux à la chapelle St-Louis de France du nouveau couvent.

Grande activité

Tout fourmille d'activités dans le quartier Bellevue: les employés des départements municipaux d'aqueduc et de la voirie travaillent sans relâche, tandis que les entrepreneurs en construction édifient des maisons. Un témoin relatait qu'"on peut entendre cogner du clou jusqu'à dix heures du soir".

Durant leurs vacances, les mineurs ont levé sept maisons eux-mêmes, avec l'aide de leurs parents et amis. La corvée est une coutume bien conservée à Thetford Mines.

Au point de vue commercial, on peut voir une ferronnerie, deux épiceries, deux garages, sur la principale artère, la rue St-Alphonse-Est, partant de la rue Bédard. Le quartier Bellevue aura deux zones: la zone industrielle et la zone domiciliaire.

Déjà, 125 maisons y sont bâties depuis trois ans: les maisons ouvrières, maisons bourgeoises. Il y a de l'espace pour en bâtir d'autres, puisque le plan directeur d'urbanisme prévoit 2,000 terrains.

OUVERTURE D'UNE NOUVELLE RUE A THETFORD MINES — Ces deux photos illustrent l'ampleur des travaux municipaux en cours dans le quartier Bellevue, à Thetford Mines. C'est la rue Carrier que l'on est à ouvrir et à organiser avant la construction d'habitations. Des travaux de même envergure progressent dans plusieurs rues de ce quartier.

(Photo studio Robert, Thetford Mines)

ESSOR DE LA CONSTRUCTION A THETFORD MINES — Ces maisons ont été construites l'an dernier, à Thetford Mines, près du nouveau couvent St-Louis de France, par M. Jean-Thomas Lapointe. Cette année, les nouvelles constructions continuent de s'élever le long de nouvelles rues. Le plan directeur d'urbaniste prévoit également pour le quartier Bellevue, la construction d'un collège de garçons.

(Photo studio Robert, Thetford Mines)

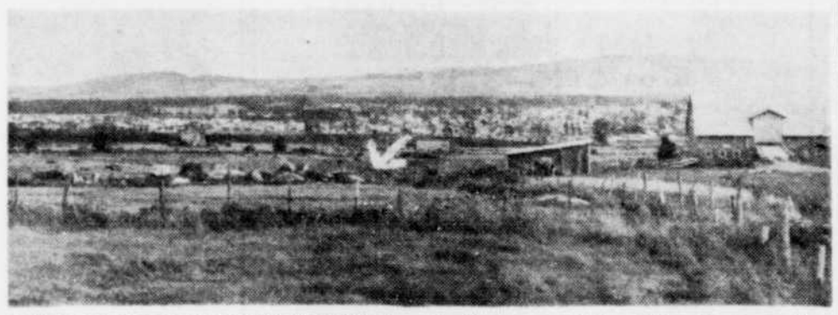

SITE D'UNE FUTURE EGLISE A THETFORD MINES — La flèche que l'on remarque sur la photo nous indique le site de l'église de la paroisse en perspective à Thetford Mines. M. Laval Turcotte a déjà cédé du terrain dans ce but, à l'angle des rues Daigle et Turcotte. Les quatre paroisses existantes sont dans la basse-ville de Thetford, mais cette cinquième serait située sur la haute-ville de Thetford.

(Photo studio Robert, Thetford Mines)

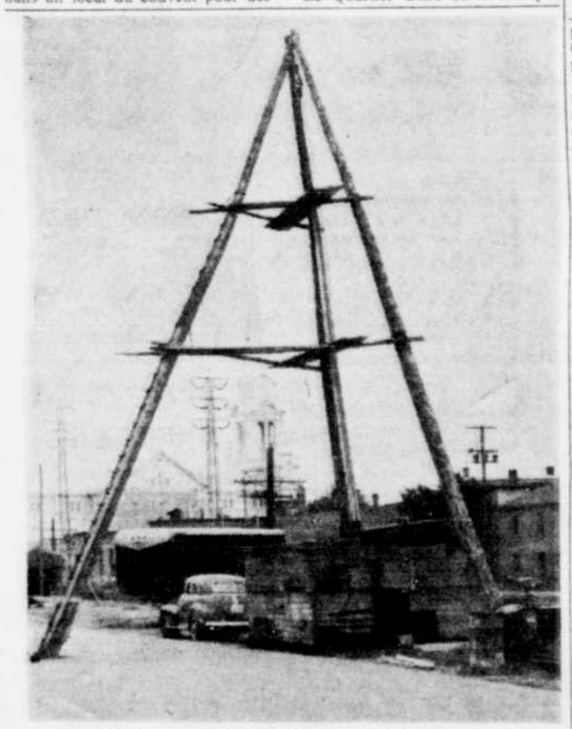

TRAVAUX DE FORAGE A THETFORD MINES — Des travaux de prospection sont en cours à Thetford Mines, le long de la rue Bennett, près de l'église St-Alphonse et du bureau du journal La Tribune. Le forage au diamant est d'une profondeur de deux mille pieds. La St. Lambert Drilling, qui exécute ces travaux, est équipée pour descendre à une profondeur de cinq mille pieds sous terre. Ces prospections se pratiquent sur le terrain de l'Asbestos Corporation. Du minerai à haute teneur d'amiante a été trouvé et laisse prévoir un développement toujours croissant pour Thetford.

(Photo studio Robert, Thetford Mines)

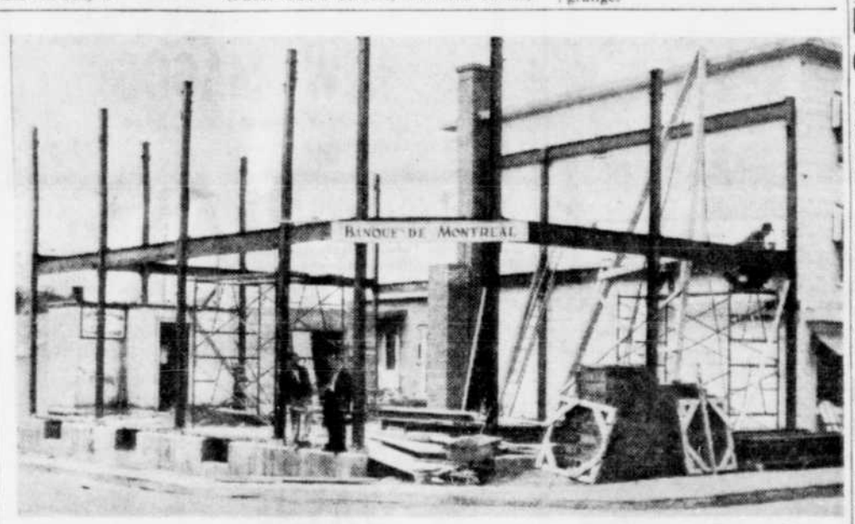

NOUVELLE BANQUE EN CONSTRUCTION A THETFORD — Cette photo nous fait voir la construction du nouvel édifice qui abritera la succursale de la Banque de Montréal, à l'angle des rues Notre-Dame-Nord et Ste-Anne. Depuis novembre 1953, c'est le quatrième local bancaire à s'ouvrir à Thetford Mines. La Banque Canadienne Nationale a établi une nouvelle succursale à St-Noël et en a ajouté une à St-Maurice. Une Caisse populaire a également été fondée à Notre-Dame de la Présentation.

(Photo studio Robert, Thetford Mines)

Fin de la fenaison à Weedon

WEEDON, (DNC) — La plupart des fermiers de Weedon ont maintenant terminé leur foin, malgré une température pas trop clémente.

M. P. Leclerc, de Courcelles, réélu président

COURCELLES, (DNC) — M. Philippe Leclerc a été réélu président de la Caisse populaire de Courcelles, lors d'une réunion annuelle des sociétaires tenue à la salle paroissiale.

M. Evariste Goulet a été réélu directeur, tandis que M. Léo Fortin fut réélu à la commission de crédit. M. Eugène Arguin succède à M. Fernand Doyon, au comité de surveillance.

On présenta aussi le 19e rapport annuel de cette caisse dont l'actif se chiffre à $293,819.72, ce qui est une augmentation de $64,541.85 sur l'année précédente.

En 19 ans, la Caisse populaire a payé en intérêts la somme de $38,084.11 et en bonis, $1,681.64. Son avoir-propre est de $15,307.18.

Le nombre des sociétaires augmente toujours et atteint le nombre de 669.

Fermier éprouvé par le feu, à St-Julien

ST-JULIEN, (DNC) — M. Alexandre Lehoux, aidé de nombreux voisins, a été impuissant à maîtriser un incendie, qui s'était déclaré dans sa grange.

Le bâtiment était déjà un immense brasier, lorsque les volontaires arrivèrent sur les lieux du sinistre. M. Lehoux perdit plusieurs de ses animaux, ainsi que des instruments aratoires presque neufs.

Les paroissiens locaux prêteront main-forte à M. A. Lehoux, lors de la construction d'une nouvelle grange.

Lac Mégantic

M. et Mme Donat Domingue fêtent leurs noces de rubis à Courcelles

Courcelles, (DNC) — Une belle fête de famille a marqué le 40e anniversaire de mariage de M. et Mme Donat Domingue, à Courcelles.

M. l'abbé F.-X. Leclerc, curé, chanta une messe d'action de grâces au début de la journée. Une réception suivit à la demeure de M. et Mme Domingue. Mlle Marguerite Domingue, fille des jubilaires, lut une adresse, tandis que Michèle Domingue, petite-fille, présenta une gerbe de fleurs aux héros de la fête. Un succulent réveillon termina la journée.

Au nombre des invités de l'extérieur, on remarquait: MM. et Mmes Denis Domingue, de Granby, Bertrand Domingue, de St-Luc, Raymond Sylvestre, de Trenton, Ont., Gabriel Domingue, de Montréal, Odilon Dupuis et Mlle Marguerite Domingue, de St-Jean Iberville, Henri Domingue, de Lewiston, Ferdinand Létourneau, de St-Hilaire, Josaphat Bélanger, Emile Dallaire, d'East Angus, Louis Vallière, Joseph Bernier, de St-Sébastien, Ernest Domingue, Xavier Roy, de La Guadeloupe, Josaphat Fortier, Désidé Fortier, Désidé Bélanger, Régis Bélanger, Mandoza Bélanger, Jean Rousseau, de Lewiston, Mlles Monique et Gervaise Vallière, de St-Sébastien, M. Gilbert Domingue et Mlle Claire Domingue, de Lewiston, Me.

40e ANNIVERSAIRE DE MARIAGE — M. et Mme Donat Domingue, de Courcelles, qui viennent de célébrer leur 40e anniversaire de vie conjugale. A cette occasion, les jubilaires ont été l'objet d'une belle fête de famille organisée par leurs enfants.

Les noces d'argent de M. et Mme J.-H. Fortier, fêtées à Woburn

WOBURN, (DNC) — M. et Mme Joseph-H. Fortier, de Scotstown, qui ont résidé pendant de nombreuses années à Woburn, ont célébré leurs noces d'argent au milieu d'un grand concours de parents et d'amis.

A l'occasion de leur 25e anniversaire de mariage, il y eut célébration d'une messe par M. l'abbé Gaston Gingras, curé de la paroisse. Au sortir de l'église, on se rendit à la salle municipale, où un excellent banquet fut servi.

Au début des agapes, une adresse fut lue par leur fils, le Frère Anthime. Le héros de la fête remercia ensuite les organisateurs de cette magnifique fête, ainsi que tous les parents et amis présents. M. l'abbé Gaston Gingras, curé de la paroisse, dans une brève allocution, félicita les jubilaires et leur exprima ses meilleurs voeux.

Mme Rolland Chouinard, MM. Henri-Louis Poulin, Alcide Dubois et Robert Orichelhy firent les frais de la musique.

Parmi les invités de l'extérieur, on remarquait les jubilaires, M. et Mme Joseph-H. Fortier, M. et Mme Robert Fortier, de Sherbrooke, Léonidas Turgeon, Arthur Turgeon, de Granby, Adrien Poulin, Alfred Turgeon, Hormidas Turgeon, tous de Magog, Napoléon Roy, de Lac Mégantic, Alcide Fortier, de Thetford Mines, Onésime Chouinard, de Laprairie, MM. Aimé Fluet, de Landford, Maine.

L'élection des Dames de Ste-Anne, à Woburn

WOBURN, (Par courrier) — La fête de sainte Anne a été célébrée avec pompe à Woburn. Il y eut messe et vénération de la relique, ainsi que réception de six nouveaux membres dans la congrégation des Dames de Ste-Anne.

On procéda aussi à l'élection des membres du conseil. Mme Beniamin Breault fut élue présidente en remplacement de Mme Onésime Bouffard. Mme Albert Larochelle fut réélue vice-présidente. Mmes Alfred Périnet et Amédée Roy occuperont respectivement les postes de secrétaire et de trésorière.

Une terrasse autour de l'église de St-Julien

ST-JULIEN, (DNC) — Des travaux d'embellissement, commencés en juin dernier, viennent d'être parachevés à St-Julien.

Une magnifique terrasse entoure maintenant le presbytère et l'église paroissiale. M. l'abbé C. Boutin, curé de St-Julien, le principal instigateur de ces travaux, a fait des démarches pour obtenir les fonds nécessaires et même aidé manuellement les ouvriers dans leur travail.

Weedon sera représenté à l'expo de Marbleton

WEEDON, (DNC) — Des ménagères de Weedon préparent actuellement plusieurs travaux culinaires, qu'ils présenteront sous peu à l'exposition qui sera tenue à Marbleton. Si l'on en juge par les préparatifs, l'expo du comté remportera cette année un réel succès.

A VENDRE

Ferme de 40 acres, située près du cimetière à Lac Mégantic, à vendre avec propriété et équipement de ferme tel que: tracteur, machinerie agricole, etc., 8 vaches, taureaux, 130 poules, 1 truie portière, etc. 15 acres en culture. Bon marché à quiconque paiera comptant. S'adresser à

Alphonse Lecours

rue Laval - Lac Mégantic, Qué.

Eisenhower assure certains candidats de son appui total

WASHINGTON, (P.A.) — On croit savoir que le président Eisenhower entend prendre des mesures concrètes, au cours de la prochaine campagne électorale, en vue d'aider plus particulièrement ceux des sénateurs et des représentants qui ont appuyé sans réserve le programme législatif dont les deux chambres ont été saisies.

C'est ainsi, a-t-on précisé dans les milieux bien informés, que le chef de la Maison Blanche entend "reconstruire" le parti républicain.

Au cours des entretiens qu'il a eus avec certains candidats au sénat avant que ceux-ci ne quittent Washington pour regagner leurs circonscriptions respectives, le président aurait fait savoir à certains d'entre eux qu'ils peuvent compter sur lui au cours de la campagne.

Les candidats intéressés croient comprendre que l'aide de leur président se traduira par de chaleureuses déclarations du chef de l'Etat si toutefois ce dernier peut se rendre dans leurs régions. Et si M. Eisenhower est amené à faire un choix des Etats qu'il pourra visiter personnellement, les sénateurs qui l'ont appuyé en toutes circonstances ont bon espoir de profiter d'une visite de leur chef.

Aide concrète

Depuis qu'il est sorti de l'hôpital, le président a trouvé l'occasion de favoriser un sénateur qui n'a jamais cessé de l'appuyer. Il s'est prêté à des photographies en compagnie de ce sénateur.

Au cours de sa conférence de presse hebdomadaire, mercredi, le chef de la Maison Blanche a exposé l'une des raisons qui l'ont amené à poser sa candidature:

Le parti républicain, a-t-il dit, a un pressant besoin de rénovation.

Ceux qui se sont entretenus récemment avec M. Eisenhower prêtent à celui-ci l'intention marquée de "libéraliser" le parti en s'inspirant de la ligne de conduite "progressiste-modérée" qu'il a adoptée dans le passé.

Aussi, est-il désireux de voir sur les rangs des candidats dont les idées sont au moins apparentées aux siennes.

Acquisition de maisons historiques, réclamée

OTTAWA, (PC) — Un député libéral a proposé hier que le gouvernement achète, pour les conserver comme lieux historiques, les maisons où ont habité les premiers ministres et les principaux hommes d'Etat du pays.

C'est le député de Brantford, M. James Brown, qui a formulé cette suggestion à la Chambre des communes. Il a parlé, à titre d'exemple de l'ancienne résidence du premier ministre et chef conservateur Arthur Meighen. Cette maison se trouve précisément à St. Mary's, en Ontario, dont est originaire le député Brown.

Le représentant de Brantford a déclaré qu'il est regrettable que l'on soit obligé d'organiser des collectes publiques pour acheter et entretenir de tels vestiges de la glorieuse histoire de notre pays.

Abonnez-vous à La Tribune

Succès d'une pièce théâtrale à Weedon

WEEDON, (Par courrier) —Plus de 175 personnes ont assisté à la pièce "Barbe Bleue", présentée par "La Comédie Dramatique". Mlle Jacqueline Bégin, de Weedon, fut très applaudie dans le rôle de "Anne". La comédie "WMTW Mt Washington TV" remporta aussi un franc succès.

Au cours de la soirée, il y eut tirage d'un billet de deux dollars, qui fut gagné par Mlle Françoise Cliche.

Grange détruite par le feu, à St-Julien

ST-JULIEN, (DNC) — Un violent incendie a entièrement détruit une grange, appartenant à M. Edmond Boissonneault, de St-Julien, alors que ce dernier était absent. On ignore encore la cause de cet incendie.

VENDEURS et MECANICIENS D'AUTOMOBILES DEMANDES

Faire application à C. P. 293, Thetford Mines

ALSOL®

LA CIRE EN PATE PAR EXCELLENCE!

Donne un lustre sans pareil le plus brillant sous le soleil!

1—Nettoie à fond la poussière et autres saletés de la route.

2—Cire et donne une vitalité nouvelle au fini de l'auto.

3—Pénètre les pores de la peinture . . . et crée un fini protecteur contre les éléments destructeurs.

4—Produit un fini dur sans laisser de marque.

5—Fait briller le chrome tout en le protégeant de la rouille et la corrosion.

DEPUIS DES ANNEES LES CHIMISTES ONT TENTE DE REDUIRE LE TEMPS DE CIRAGE DES AUTOS . . . EN ELIMINANT LES LONGS FROTTAGES! — ET ILS ONT DECOUVERT "ALSOL", LE PRODUIT MAGIQUE ! . . .

DEMANDEZ ALSOL CHEZ VOTRE GARAGISTE!

Drummondville

L'expo agricole du comté s'ouvrira vendredi le 10

DRUMMONDVILLE — L'exposition agricole du comté de Drummond s'annonce comme un franc succès encore cette année, tant par la qualité des exhibits que par les spectacles qui seront présentés à la foule.

L'exposition s'ouvrira vendredi prochain, à 1 h. 30 de l'après-midi, sous la présidence de M. W. H. Duffy, président de l'Association l'agriculture du comté de Drummond, et en présence des présidents honoraires, MM. Armand Cloutier, M. P., Robert Bernard, m.p.p., Me Marcel Marier, maire de Drummondville, Me Bernard Pinard et M. J.-H. Charpentier. L'exposition durera trois jours, soit vendredi, samedi et dimanche.

Les attractions seront fournies par Benny's Attractions Show, mettant en vedette une quintette d'acrobates formée de M. et Mme Benny et leurs trois enfants. Un spectacle unique en son genre sera donné dimanche, devant la grande estrade, par la troupe Gastoni, comprenant des acrobates, jongleurs, magiciens et contorsionnistes.

Voici la liste des patrons, officiers et directeurs suivie du programme complet des manifestations.

Patrons: Hon. J. G. Gardiner, ministre fédéral de l'Agriculture; hon. Laurent Barré, ministre provincial de l'Agriculture; Dr Barton, sous-ministre fédéral de l'Agriculture; René Trépanier, sous-ministre provincial de l'Agriculture.

Présidents honoraires: M. Armand Cloutier, M. P., M. Robert Bernard M.P.P., Me Marcel Marier, maire de Drummondville, Me Bernard Pinard, M. J.-H. Charpentier.

Officiers: M. W. H. Duffy, président; M. Georges Messier, vice-président; M. J. B. Sirois, 565 Lindsay, Drummondville, sec.-trésorier; M. W. Dutilly, auditeur.

Bureau agronomique: MM. J.-B Sirois et J.-B. Cayouette.

Directeurs: MM. W. H. Duffy, South Durham, P.; Samuel Doyle, Ulverton; A. B. Lyster, Kirkdale; Gordon Patrick, Trenholmville; Onésime Parenteau, Ste-Jeanne d'Arc; Elphège Boisvert, St-Nicéphore; Ubald Provencher, St-Félix de Kingsey; Robert Verrier, St-Cyrille; V. Eddy Blais, Drummondville; Donat Sarrazin, Wickham-Ouest, P.; R.-O. Blanchard, St-Germain, V.; Armand Saint-Pierre; Georges Messier, St-Simon; Paul Frigon, Drummondville-Ouest; J.-P. Frechette, St-Majoric; Joseph Mercure, St-Lucien; Alp. Manseau, L'Avenir, P.; Alex. Proulx St-Germain, P.; Ulric Vadnais, St-Cyrille, P.; Georges Allard, St-Edmond; Edmour Mathieu, Wickham-Ouest; Henri-Paul Biron, Bon-Conseil; Ulric Grisé, St-Jean-Baptiste; Edmour Farley, St-Eugène; Merton Carson, South-Durham; R. Charpentier, L'Avenir; Jules P. Marceau, Kingsey-Falls; Gérard Desrosiers, Grantham-Ouest; R. Thibault, Drummondville; Jean-Louis Gatien, St-Joseph.

Comités

Réception: W. H. Duffy, Armand Saint-Pierre, Jos. Mercure, Eddy Blais, Georges Messier, R. O. Blanchard, Donat Sarrazin, Jules P. Marceau.

Chevaux: W. H. Duffy, prés., Merton Carson, Gérard Desrosiers.

Bovins: Donat Sarrazin, prés., U. Vadnais, Samiel Doyle, Robert Verrier, Gordon Patrick, Alph. Manseau, J.-P. Frechette, A. Proulx U. Grisé, P. Biron, Edmour Farley.

Enregistrement: J. B. Cayouette, Onésime Parenteau, J. L. Gatien, U. Grisé, Sam Doyle, Alex. Proulx.

Volailles: G. Allard, prés., E. Mathieu.

Moutons: A. B. Lyster, prés., Ubald Provencher.

Fruits, racines, grains, légumes Elphège Boisvert, prés., Ulric Vadnais.

Industrie laitière, produits de l'érable, miel: R. O. Blanchard, prés. Elp. Boisvert, U. Vadnais.

Parade: W. H. Duffy, J. B. Cayouette, Sam Doyle, D. Sarrazin, Alex Proulx.

Amusements: G. Messier, prés., Paul Frivon, Eddy Blais, Jos. Mercure, R. O. Blanchard, A. Saint-Pierre, J.-B. Sirois, Rob. Thibault, J. L. Gatien.

Barrière et estrade: Eddy Blais, prés., Georges Messier, R. O. Blanchard, A. Saint-Pierre, O. Parenteau, E. Mathieu, R. Charpentier, H. P. Fréchette et J.-P. Marceau.

Produits domestiques, pâtisseries, fleurs: Mme W. J. Smith, Mmes R. O. Blanchard, E. Mathieu, D. Sarrazin, U. Grisé.

Art domestique: Mme Alphonse Manseau, prés., Mme Roméo Chagnon, Mme Léo Pelletier, Mme R. Verrier, Mme E. Boisvert.

Industrie et Commerce: Armand Saint-Pierre, J. P. Marceau, Jos. Mercure, Eddy Blais, R. Charpentier, Paul Frigon.

Publicité: E. Blais, prés., P. Frigon, R. O. Blanchard, G. Messier, J.-B. Sirois, J. P. Marceau, R. Thibault.

Entretien: R. Charpentier, prés., G. Messier, A. Saint-Pierre, J. L. Gatien.

Programme quotidien

Vendredi 10 août, 1.30 p.m.

Expertise: bestiaux de race pure — Holstein, Ayrshire, Canadien, Hereford, Durham — Volailles — Produits laitiers, de l'érable, légumes, conserves et arts domestiques.

Samedi: 9.30 a.m.

Expertise: Chevaux — Bétail Jersey de race pure. — Bétail croisé. — Génisses de l'insémination artificielle. — Moutons.

4 P.M. — Parade

Adresseront la parole: M. W. H. Duffy, président; G. Messier, vice-président; Hon. L. Barré, ministre de l'Agriculture; Me Marcel Marier, maire de Drummondville; le député provincial; M. Armand Cloutier, M.P.; M. J.-B. Sirois, agronome de Drummond.

Blessée dans une collision

DRUMMONDVILLE — Une collision entre une automobile et une motocyclette, au cours duquel Mme Gilbert Chauffelereau a subi des blessures à une jambe et un genou, s'est produit vers 5 heures hier après-midi, à l'angle du boulevard St-Joseph et de la rue du Moulin, a attiré une foule de curieux qui ont entravé la circulation à l'heure de la sortie des usines.

Mme Chauffelereau fut transportée à l'hôpital Ste-Croix, par l'ambulance de la maison Houle et Frères.

Suivant les versions recueillies sur place, M. Roch Cardin, qui conduisait une Cadillac 1955, et qui circulait sur la rue du Moulin, crut avoir le temps de s'engager sur le boulevard St-Joseph, avant l'arrivée de M. Gilbert Chauffelereau, qui conduisait une motocyclette sur laquelle Mme Chauffelereau avait pris place, et se dirigeait sur le boulevard St-Joseph. Malheureusement M. Cardin avait dû mal calculé les distances ou la vitesse de la moto, et cette dernière heurta l'aile avant, du côté droit, projetant Mme Chauffelereau sur la chaussée, où elle s'infligea des contusions à un genou et une large entaille à la jambe. Son état n'inspire cependant aucune crainte pour le moment et les dommages aux véhicules sont assez légers.

L'Unité sanitaire

DRUMMONDVILLE — L'Unité sanitaire de Drummondville tiendra des cliniques de puériculture et d'immunisation contre la diphtérie et la coqueluche, aux dates et endroits suivants:

Mardi, le 7 août, coin du 10e rang, Yamaska, à 10 heures a.m.; Drummondville à 2 heures p.m.

Mercredi, 8 août, St-Eugène, 10 heures a.m.

Jeudi, 9 août, St-Edmond, 10 heures a.m.; Wickham, à 2 heures p.m.

Vendredi, 10 août, Ste-Jeanne d'Arc, à 10 heures a.m.; St-Nicéphore, à 2 heures p.m.

AU CLUB RECREATIF — Photo prise à l'occasion du premier anniversaire de la fondation du Club récréatif. De gauche à droite, assis: MM. Sylvio Gauthier, Roger Drouin, Benoit Lachapelle, Phil Bernier, président, Gilbert Ouellette, Claude Laflamme, G. Parenteau, M. Guévin, Normand Allard. Debout, même ordre: MM. Roméo Ferland, Léopold Roy, S. Brind'amour, J.-Marie Provencher, A. Blanchard, G. Perreault, C. Gauthier, Paul Carrier, Fernand Robert, Réjean Fortier, Camille Proulx, Réjean Fréchette et J.-P. Pepin.

Nos gardes paroissiales en congrès à Sherbrooke

DRUMMONDVILLE, (Spéciale) — Un autre congrès de la Fédération des gardes paroissiales est en vue pour la fin de semaine. On sait que ce congrès réunira environ 70 unités réparties en 11 diocèses, formant un total de plus de 3,000 membres.

Comme cette année le congrès a lieu à Sherbrooke, les dirigeants des unités locales espèrent que tous se feront un devoir d'assister aux différentes manifestations. On sait aussi que les organisateurs du congrès font une innovation cette année en tenant un grand ralliement samedi soir au stade municipal et ce afin de présenter les gardes au premier magistrat de Sherbrooke et à la population en général. Il faut donc que les membres des différentes unités locales se fassent un devoir d'assister à cette démonstration. D'ailleurs, dans chaque unité, les officiers ont vu à organiser le transport pour cette démonstration du soir. Il ne faudrait pas que les unités du diocèse de Nicolet, lesquelles sont les plus rapprochées de la ville où sera tenu le congrès fassent défaut en ne se rendant pas. D'ailleurs, les dirigeants de Sherbrooke ne se cachent pas pour dire qu'ils ont pris des renseignements importants auprès des officiers du diocèse de Nicolet. Ce serait un affront à leur faire que de briller par notre absence en cette circonstance.

A ce congrès, comme à tous les autres d'ailleurs, les membres devront surveiller leurs agissements et ne rien faire qui pourrait ternir la réputation du mouvement. D'ailleurs, le chef de discipline de la Fédération, le major Laprise, de Dolbeau, est reconnu comme un homme aimant la discipline pardessus tout et il a fait parvenir des formules démontrant qu'il tient à ce que la plus stricte discipline soit observée lors de ce congrès. Des sanctions seront prises contre les membres et contre les unités pour tout manquement grave.

Garde St-Joseph

Les membres sont priés de prendre note des heures suivantes pour les différents départs. Ces heures ont été fixées après avoir consulté les différents membres ayant des chars et qui transporteront ceux qui n'en ont pas. Les heures ont été fixées afin de laisser à chaque membre un peu de repos entre l'arrivée à Sherbrooke et le début des démonstrations.

Voici donc ces heures: ce soir, à 5 h. 30. Dimanche matin à 7 heures. Tous les membres devront se rendre à l'Externat St-Georges, d'où s'effectuera le départ. Le prix des deux voyages aller retour est le plus bas possible et les conducteurs seront libres d'organiser leur voyage de retour à leur guise, tout en tenant compte des réglements établis.

Le commandant de la Garde demande aux membres de surveiller particulièrement les points suivants:

(A suivre en page 15)

TECHNICIEN DEMANDE

avec expérience en télévision et radio. Bon salaire.

S'adresser à

125, rue Des Forges
DRUMMONDVILLE

HEUREUX VAINQUEUR — Photo prise lors de la remise officielle, hier après-midi, du trophée Dow, emblème du championnat du Tour cycliste des Cantons de l'Est, qui s'est terminé dimanche le 29 juillet, par la victoire du club des Cyclones de Granby, grâce à la magnifique performance de André Dupuis, que l'on reconnait au centre de la photo, ayant à sa droite M. Marcel Ouellet et à sa gauche M. Jacques Loiselle, représentant de district de la firme donatrice du trophée, qui doit être gagné trois années consécutives avant de devenir la propriété du détenteur.

(Photo La Tribune, par studio Drummond)

Nouvelles recrues dans le circuit cycliste demain, à Victoriaville

DRUMMONDVILLE — De nouveaux coureurs cyclistes viennent de s'inscrire dans le club Alouette de Drummondville, en vue de la course de circuit qui doit avoir lieu demain, à Victoriaville, groupant des coureurs de six villes de la région, sous les auspices de l'Association cycliste des Cantons de l'Est.

Jean-Guy "Slim" Cloutier a en effet décidé de suivre l'exemple de son frère Gilles et d'entrer, lui aussi, dans les courses à compter de demain. Il en va de même de Claude "Ti-Coune" Poliquin, qui entre en compétition avec son frère Marcel. Si ces deux nouveaux coureurs ont une compétance égale à celle de leurs frères, on peut être assuré que les coureurs des autres clubs n'auront pas la partie facile.

"Jamais deux sans trois", dit-on souvent. Et ici encore le dicton s'avre exact, puisqu'un troisième nouveau venu entrera demain dans la course, sous les couleurs du club Alouette de Drummondville. Il s'agit de Gerry Théberge, qui s'est mis en valeur dans plusieurs courses cyclistes, dans l'aviation d'abord, puis dans des courses amateurs disputées dans la Vieille Capitale. Théberge a même suivi les coureurs du Tour des Cantons de l'Est, dans l'étape de St-Hyacinthe à Drummondville, comme cycliste hors-concours. C'est lui qui, revêtu d'un maillot blanc, a réussi à devancer deux coureurs authentiques, dans le sprint final.

On reverra à l'oeuvre des coureurs de chez nous qui ont déjà fait leur marque, tels que Gilles Cloutier, Paul-Emile Boilard, Louis-Philippe Chabot, Marcel Poliquin, Claude Desautels, Jean-Claude Chassé, Jean-Guy Ouellette, Maurice Beland.

Les superstitieux n'ont rien à craindre du nombre 13 cependant, malgré que les nouvelles adhésions portent le nombre de nos coureurs cyclistes à un total de 14. En effet, deux membres du club Alouette ne participeront pas à l'épreuve de demain. Ce sont Gérard Bergeron qui, malgré sa confiance dans les courses interurbaines, se juge inapte, en raison de son âge, pour les courses de circuit; et Jacques Drouin, qui doit se résigner à une période de repos, après un séjour à l'hôpital.

Les cinq coureurs de Drummondville qui n'ont participé à aucune course de circuit auront donc l'occasion demain de prendre connaissance des techniques de ce genre de course, en vue de la course pour le championnat de Drummondville, qui doit avoir lieu à la fin du mois.

Une fausse rumeur

DRUMMONDVILLE — Pour rectifier une rumeur qui circule présentement, le bureau local de la Sûreté provinciale nous prie de transmettre au public le renseignement suivant.

Aucun des 10 voyageurs blessés mercredi, dans l'accident de la route survenu à St-Cyrille n'a succombé à ses blessures. On affirme en maints endroits que M. Henri Roy, qui fut administré sur les lieux mêmes de l'accident, avait succombé à ses blessures peu de temps après, et que le petit Pierre Guévremont, 3 ans, était mort lui aussi, à la fin de l'après-midi.

On nous apprend, de source officielle, qu'il n'en est rien. Au contraire, l'un et l'autre sont dans un état satisfaisant, et accusaient même une amélioration sensible hier matin.

Les vallées de la rivière St-Maurice, de la rivière aux Rats et de la rivière aux Bostonais datent de l'avant-dernière époque glaciaire et sont maintenant en partie remplies de gravier, de sable, de glaise, à travers lesquels les rivières actuelles se fravent un chemin.

DRUMMONDVILLE

COLLEGE COMMERCIAL DESMARAIS

161 MARCHAND (Edifice du Bureau National de Placement)

Résidence 203, rue Hériot — Tél. 2-2866

Ouverture des classes, 4 septembre

COURS COMMERCIAL BILINGUE COMPLET
COURS SUPERIEUR
CLASSE ANGLAISE LE JOUR ET LE SOIR
Les cours de conversation anglaise le soir commencent le 10 septembre

PREPARATION AUX CERTIFICATS 7e, 9e, 10e, EXAMENS OFFICIELS DU DEPARTEMENT DE L'INSTRUCTION PUBLIQUE
11e et 12 ANNEES

N.-B. — Les élèves de la classe du jour auront le privilège de rester en classe de 4 à 5.00 heures pour l'étude et devoirs du soir.

CLASSE ENFANTINE: Elève admis à l'âge de 5 ans.
Préparation à la première communion et à la communion solennelle

Cours de conversation anglaise rapide, méthode "Pettigrew"

INSCRIVEZ-VOUS DES MAINTENANT

Heures de bureau — 9.30 à 1.00 a.m. — 2 à 5 p.m. 7.00 à 8.30 p.m. le soir

161, rue Marchand

Les élèves sont placés à la fin de leurs cours avec l'aide du Bureau de Placement.

Durant les vacances veuillez vous adresser à 203, rue Hériot. Tél: 2-2866.

Cours spécial pour les aspirantes gardes-malades jour ou soir.

M. Achille Dionne, Principal.

Sévère mise en garde

Les fous de la route seront punis comme il se doit (M. C. Rocheleau)

DRUMMONDVILLE — A la suite des deux accidents mortels survenus l'un à Drummondville mardi, et l'autre à quelques milles de Drummondville mercredi, et d'une autre tragédie de la route qui a fait 10 blessés, les autorités de la police provinciale de la route, pour la région de Drummondville donnent un avertissement sévère aux automobilistes circulant dans la région.

Faisant écho aux déclarations faites par le directeur de la Sûreté provinciale, M. Hilaire Beauregard, le sergent de la route Claude Rocheleau, qui a charge de la police routière dans les comtés de Drummond et Arthabaska, tient à avertir tout les usagers de la route que lui et ses hommes se font un devoir impérieux d'appuyer de toutes leurs forces et de tout leur zèle les dispositions radicales préconisées pour faire disparaître la menace de mort qui plane constamment sur les voyageurs, par la faute des démons de la route.

"Depuis longtemps nous nous appliquons à prendre toutes les mesures qui s'imposent, pour faire disparaître le fléau des accidents de la route. Nous avons toujours compté sur la bonne volonté et la compréhension des gens, et ici dans la région nous avons obtenu une bonne amélioration.

"Cependant, il y a des gens qui semblent incapables de conserver beau ce qui est beau: quand la situation est normale, ils vivent sur les épines et sentent comme un besoin de venir gâcher la situation. Ce sont de telles gens qui, au volant, se lancent comme des bolides et se conduisent sur la route comme dans une course de stock-cars; ils vont même plus loin puisqu'on les voit souvent tenir le volant d'une main et une bouteille de l'autre."

Le sergent C. ROCHELEAU

Les démons de la route, continue le servent Rocheleau, sont des criminels, car ils mettent sciemment et volontairement en danger leur propre vie, celle de leurs compagnons de voyage et celle des autres usagers de la route. Sans compter les dommages à la propriété d'autrui, qui se chiffrent par centaines de milliers de dollars annuellement, pour des régions pourtant restreintes.

Le sergent Rocheleau termine ses remarques en se disant heureux de la décision de ses supérieurs de déclencher un mouvement d'ensemble dans toute la province, car "si la région de Drummondville a déjà eu une réputation peu enviable sur le rapport des accidents de la route, un fait ressortait avec évidence: dans presque chaque cas, au moins une des voitures impliquées venait d'autres régions de la province ou des Etats-Unis. Grâce à ce mouvement d'ensemble, les chauffards et autres violateurs des lois de circulation pourront plus facilement être mis hors d'état de nuire avant d'atteindre notre région, où se croi-

(A suivre en page 15)

À VENDRE

MANUFACTURE

DE PORTES ET CHASSIS ET BANCS D'EGLISE

Atelier complet en opération avec outillage et stock. Bons contrats en mains. Cause de décès. Une aubaine.

S'adresser à

SUCCESSION R. NOLET

1370, rue Goupil — Drummondville

SOULAGEMENT IMMÉDIAT DE

l'asthme

grâce à

DYSPNE-INHAL coupe immédiatement les crises d'asthme et de fièvre des foins. DYSPNE-INHAL est un produit perfectionné dans un important laboratoire de France et éprouvé dans le monde entier: il se compose d'une solution médicamenteuse et d'un appareil pulvérisateur permettant de vaporiser par la bouche un véritable brouillard de particules microscopiques qui pénètrent dans les cavités profondes des bronches. De là une action instantanée, un soulagement immédiat. (Quelques coups de poire suffisent pour arrêter la crise.) DYSPNE-INHAL peut être utilisé n'importe où, n'importe quand, grâce à l'étui pratique qui se glisse dans la poche ou le sac à main. DYSPNE-INHAL, éprouvé par le corps médical, soulage les cas les plus désespérés.

SATISFACTION GARANTIE OU ARGENT REMIS.

DYSPNÉ-INHAL

EN VENTE DANS TOUTES LES PHARMACIES.

Noël Brown surprend en éliminant Robert Bédard

RANDONNEE avec Jean Chartier SPORTIVE

Robert Bédard a subi l'élimination à Vancouver dans les tournois pour les championnats canadiens... Il a été vaincu par le deuxième favori, mais cette défaite ne diminue en rien la valeur du joueur numéro un qui a prouvé sa valeur dans les autres tournois qu'il a tous remportés... Robert Bédard a subi deux handicaps dans le dernier: celui de la température et de sa condition physique... Robert Bédard jouait malgré une luxation d'un muscle du cou et sur un terrain détrempé qui lui a fait commettre plusieurs fautes... L'adversaire devait surmonter cette difficulté résidant du terrain, mais comme le rapport du tournoi le mentionne, Brown était moins pesant que Bédard et il eut moins à souffrir de ce désavantage... Robert Bédard n'a jamais manifesté sa mauvaise humeur au cours d'un

(A suivre en page 15)

Don Fontana dispose du favori numéro un, Perry

VANCOUVER, (PC) — Noël Brown, de Los Angeles, a causé une formidable surprise hier soir, en défaisant Robert Bédard, de Sherbrooke, dans la semi-finale de simple du tournoi pour les championnats de la Canadian Lawn Tennis Association.

Brown fera maintenant les frais de la finale avec Don Fontana, de Toronto, qui a, lui aussi, causé une surprise en éliminant Bob Perry, de Los Angeles, classé au premier rang dans la classification des concurrents participant au tournoi.

Bédard, classé au deuxième rang, a été battu au compte de 6-4, 1-6, 7-5, 6-1. Brown était classé troisième.

Fontana, classé quatrième parmi les concurrents dans les matches de simples du tournoi, a disposé de Perry au compte de 6-4, 6-4, 6-4.

Sautes d'humeur

Ces deux défaites surprenantes sont survenues vers la fin d'une semaine au cours de laquelle tout alla à peu près tel que prévu.

Bédard a été battu par le contrôle à peu près parfait de son adversaire, la pluie, qui avait temporairement forcé la remise du match, et son bouillant caractère. Ces sautes d'humeur ont été particulièrement en évidence chaque fois que Bédard glissait ou faisait un faux pas sur le gazon rendu glissant par la pluie.

Le match en était rendu au troisième set lorsqu'une averse d'une demi-heure vint faire suspendre le jeu. Bédard, après avoir partagé les deux premiers sets avec Brown, menait par 5-4 dans le troisième. Lorsque le jeu reprit, après la pluie, le grand gaillard du Québec n'avait définitivement plus la même touche qu'au début du match. En fait, après avoir perdu les devants, il ne menaça jamais plus l'Américain.

Brown perça son service immédiatement après que le jeu eut recommencé et ne prit guère de temps à sceller l'issue de cette semi-finale. Bédard, plus lourd que son adversaire, souffrit davantage du gazon humide. Il glissait constamment et avait beaucoup de peine à garder son équilibre. Une paire de bas de coton qu'il mit par-dessus ses chaussures de tennis ne l'aidèrent guère. Et petit à petit, son caractère prit le dessus. Deux fois, il expédia des balles vers les nues après avoir manqué des drives. Il était définitivement hors de ses gonds lorsqu'il lança sa raquette contre un mur de pierres.

Brown calme

Brown, même s'il fut porté à s'emporter à plusieurs reprises, pour les mêmes raisons réussit tout de même à garder un certain calme et son sang-froid pour prendre avantage de l'état d'esprit de Bédard. Il réussit à gagner le quatrième set sans difficulté aucune, ne perdant que la cinquième partie alors que Bédard gagna son service.

Perry ne semblait pas en forme pour son match contre Fontana. Le Torontois perça son service trois fois et fit preuve de beaucoup de précision et de force dans ses drives qui tombaient juste en avant du gallon arrière avec une justesse déconcertante pour l'adversaire.

(A suivre en page 15)

Deux autres titres pour François Godbout

LAKE PLACID, (PC) — Le jeune François Godbout, de Waterloo, Que., a lutté vaillamment pour remporter la victoire au deuxième tournoi annuel junior des Adirondaks.

Il a défait Marvin Picket, de Scansdale, N. Y., au compte de 6-3, 7-5 et il eut la situation bien en mains tout au long de la lutte.

Considéré comme le meilleur joueur junior au pays, Godbout, s'est ainsi mérité les honneurs de ce tournoi après avoir remporté le championnat provincial du Québec et le championnat de Montréal.

A la suite de sa victoire dans les simples, Godbout a fait équipe avec Yvon Leblanc, de Marieville, Que., pour remporter les honneurs des doubles en défaisant facilement Robert Mahland et William Douglas, de Garden City, le second choix des doubles aux Etats-Unis, au compte de 8-6 et 6-1.

Ceux qui ont assisté au tournoi voient en Godbout une "future étoile" du tennis. Selon eux, Godbout se classerait parmi les dix meilleurs juniors des Etats-Unis.

Tournoi du Petit Lac

Le duo Charest-Boisvert atteint la ronde finale

Majella Charest et Ivan Boisvert, qui défendent leur championnat en double masculin du Petit Lac Magog, sont passés en finale, hier soir, en s'assurant une victoire sur Claude Métras et Me Camille Charron par des scores de 6-3, 2-6, 6-4, 7-5.

Les deux champions ont évolué avec brio ayant recours à leur vieille expérience pour se sortir d'impasses difficiles à certains moments. Le duo Métras-Charron s'est très bien défendu et il s'en est fallu de peu que la victoire changeât de camp. L'ex-champion Claude Métras était en grande forme, et si son partenaire, Me Camille Charron avait joué comme il le fit la veille, les vétérans auraient été forcés à la limite. Il faut tout de même féliciter les quatre joueurs pour leur performance très appréciée par les spectateurs.

Mlles Mariette Chevalier et Andrée Genest ont dû batailler ferme durant tout leur match, pour disposer de Jeannine Hamel et Pierrette Laliberté par des scores de 9-7 et 6-4. Les puissants coups droits de Mariette Chevalier, secondée de façon opportune par sa partenaire, ont finalement eu raison de la combattivité souvent applaudie des perdantes, qui ont vendu chèrement chaque pouce de leur terrain.

En fin de semaine

Les matches de fin de semaine doivent être joués samedi ou dimanche, les concurrents étant libres de les disputer aux heures qui leur conviennent le mieux. L'Association de tennis a exprimé le désir que les joueurs en lice profitent de ces deux jours quils ont pour compléter leurs matches, pour faire entre eux les arrangements nécessaires. Les gagnants ou les perdants sont priés de communiquer ensuite avec l'organisateur, M. de Léseleuc, pour lui donner les détails et résultats de leur match.

Voici la liste des joueurs de fin de semaine:

Roger Charest et Gaston Grégoire vs Richard et Raymond Royer.

Margot Poulin et Louise Cloutier vs Pierrette Thibeault et Jeannine Lebrun.

Francine Clément et Lise Bureau vs Jeannine Côté et Marie-Claire Grégoire.

Les gagnantes de ces deux matches féminins se rencontreront ensuite dans un autre match qui se jouera également d'ici demain soir.

Mary G. Herbert dans le handicap Amble

Les deux chevaux qui ont réussi les temps les plus rapides chez les ambleurs et les trotteurs dans des épreuves régulières, la saison dernière, Mary G. Herbert et Helen Van sont inscrits dans Handicap Amble pour une bourse de $500, le plus fort montant accordé cette saison à la piste de Sherbrooke pour une course du genre.

Mary G. Herbert, l'ambleuse de l'écurie Adelard Dumas de Sherbrooke, arrive d'un séjour de deux mois à la piste de Québec où elle a affiché une belle tenue. Helen Van, acquise la saison dernière par l'écurie Fabi et Fils a remporté plusieurs victoires, également à la piste de Québec après avoir trotté le mille en 2.08 3/5 avant son départ de la piste locale.

Cette course est toutefois un handicap et les chevaux partiront dans l'ordre de classification :Mary G. Herbert occupera la septième position et Helen Van, la deuxième. Ces deux coursiers seront opposés à de rapides ambleurs, soit Sturdy Allie de l'écurie J.E. Laporte d'Ayer's Cliff, Amos Pointer de J. Cyrenne, Lucky G. de l'écurie Menard de Ste-Edwidge, Clever Volo, le consistant ambleur de l'écurie Coomb's Garage et Direct Harvester de l'écurie Amédée Beaudoin, l'ambleur qui a récolté le plus fort montant de bourses à la piste locale depuis les débuts de la saison.

Pour la première fois de la saison, le secrétaire Albéric Cloutier a préparé huit classes à un même programme et seul le handicap sera de deux épreuves.

Un favori des amateurs, Captain Brook G. de l'écurie Fabi et Fils sera également de retour à la piste locale au programme de ce soir alors qu'il participera à la classe principale un Amble DD. Peter R. Signal, Sara Brooke, Eventide Brooke, The Grey Goose, Norma Knight sont au nombre des inscrits qui lui livreront la lutte.

Voici la liste des chevaux inscrits au programme de ce soir.

(A suivre en page 15)

Les Lions de Trois-Rivières seront de retour dans la ligue du Québec

MONTREAL, (PC) — George Slater, président de la ligue professionnelle de hockey du Québec, a déclaré hier soir que la ville de Trois-Rivières continuera d'être représentée dans son circuit la saison prochaine.

L'an dernier, à leur première saison dans la ligue professionnelle, les Lions de Trois-Rivières ont fini la saison en dernière place dans le classement et la direction du club a accusé un déficit. Les directeurs avaient même songé à retirer le club de la ligue.

Slater a cependant déclaré que les propriétaires sont revenus sur leur décision et présenteront définitivement une équipe.

Entretemps, la direction du circuit a annoncé hier que ses cinq équipes joueront un calendrier de 68 parties chacune la saison prochaine.

Les équipes joueront 64 parties chacune entre elles et en joueront quatre autres contre les Canadiens d'Ottawa, des membres associés de la ligue. Ces joutes disputées contre les Canadiens compteront pour les cinq clubs de la ligue professionnelle comme joutes régulières, en ce sens qu'elles figureront dans le classement. Pour les Canadiens, elles ne seront que des joutes hors-concours.

La saison débutera le 11 octobre, alors que le Royal de Montréal rendra visite aux As de Québec. Elle se terminera vers la mi-mars.

Les équipes qui forment la ligue professionnelle du Québec sont le Royal, les As, les Lions, les Cataractes de Shawinigan Falls et les Saguenéens de Chicoutimi.

Tournois de tennis dans nos paroisses

St-Jean-Baptiste

Résultats des rencontres d'hier soir:

Lise Archambeault défait Suzanne Allard 6-1, 6-0. Gilles Lamoureux défait Claude Roy 6-1, 3-6, 6-4. Le match disputé avant-hier entre Richard Veilleux et Louis Pelletier a été remporté par ce dernier.

Voici le programme des parties de cet après-midi et ce soir:

2 heures: — Claude Roy et Guy Courchesne vs Robert Blais et Léonard Pelletier.

7 heures: — Lise Archambeault et Isabelle Levesque vs Thérèse Therrien et Louise Charbonneau.

8 heures: — Marthe Therrien et Françoise Lamoureux vs Gisèle et Pierrette Cousineau.

9 heures: — Suzanne Filiatrault et Louise Lamoureux vs Suzanne Allard et Denise Ferrand.

10 heures: — Pauline Leroux et Nicole Ferrand vs Ghislaine et Louise Therrien.

Dimanche

8 heures: — Jacques Giguère et Louis Pelletier vs Jean Sylvestre et Denis Ouellette.

9 heures: — Robert Blais vs Michel Giguère.

Autres tournois

Résultats des rencontres de la troisième ronde du tournoi de Notre-Dame du Rosaire:

Gérard Cabana défait Alphée Côté, 6-1, 6-2.

Robert Lebrun défait J.-P. Trudeau, 1-6, 6-2, 6-2.

J.-G. Mathieu défait Pierre Gaudet, 8-6, 8-6.

Marcel Paradis défait Nérée Plamondon, 3-6, 6-4, 9-7.

La quatrième ronde de ce tournoi débutera lundi soir.

Dick Meyer mène dans le tournoi de Tam O'Shanter

CHICAGO, (PA) — Dick Beyer, insouciant du terrain détrempé et des sautes d'humeur des autres concurrents, a joué une deuxième ronde consécutive de 69 hier pour prendre les devants dans le tournoi de golf tout américain actuellement en cours à Tam O'Shanter.

Près de quatre heures après que Julius Boros eut complété sa deuxième ronde, sous une pluie battante, avec un compte de 67 et un total de 139 pour les 36 premiers trous du tournoi, l'élégant Meyer est arrivé au club-house avec une carte de 69 et s'est vu prendre les devants avec un total de 138, un coup de moins que son plus proche rival. Meyer a joué les 36 premiers trous du tournoi six coups sous le par du parcours.

Deux Canadiens

Gerry Kesselring, de Toronto, a également joué une bonne ronde hier. Il a joué ses 18 trous en 69 coups, deux sous le par, et se trouve sept coups derrière le meneur avec un compte de 145 pour les deux premières rondes.

Al Balding, de Toronto, le seul autre Canadien inscrit dans le tournoi, a joué pour 72, soit au par, et se trouve sur un pied d'égalité avec Kesselring.

Kesselring a joué les neuf premiers trous au par et a réussi trois birdies au retour. Balding a été au-dessous du par quatre fois mais il a été au-dessus le même nombre de fois.

Les deux Canadiens ont chacun un compte amplement bon pour leur permettre de se qualifier dans les 36 derniers trous du tournoi. Un maximum de 148 est requis pour qualification aux dernières rondes.

Boros, qui recueillit $106,000 l'an dernier alors qu'il remporta le championnat du monde, version Tam O'Shanter, a joué la meilleure ronde de la journée d'hier et a entrepris d'affirmer ses droits sur la première bourse de ce tournoi tout américain, d'une valeur de $3,420.

Le professionnel de la Caroline du nord a joué la première demie du tournoi en 139 coups, cinq sous le par du parcours de 6,915 verges.

Le tournoi, dont la première bourse est de $3,420, prendra fin demain.

Boros a remporté le championnat du monde en 1952 et a répété l'exploit l'an dernier. Sa victoire lui a rapporte $50,000 comptant et un contrat pour 56 matches d'exhibition à raison de $1,000 chacun.

Le tournoi en cours est une sorte de préliminaire au championnat mondial de la semaine prochaine.

(A suivre en page 15)

Le club Margot approche la tête du classement

DRUMMONDVILLE. — Lors des rencontres dans le tournoi de la ligue de Tennis de la Cité, disputées hier soir, le club Margot s'est presque assuré la première position, en remportant la victoire sur le Canadian Celanese en gagnant 4 sets sur 5, à la suite d'une belle exhibition de la part de ses joueurs. Dans le double masculin, le Canadien Celanese a remporté son unique victoire de la soirée, alors que Denis Pepin et Roland Roux ont gagné sur Roger Précourt et Etienne Leclair par 6-2, 5-7 et 6-2. Dans le second double masculin, W. Sherren et Michael McCormick ont dû baisser pavillon devant Bob Payette et Paul-Emile Cormier.

Dans le match mixte, Hermance Dubé et Ronald Larose ont battu Normand Prescott et Mme Prescott par 6-2, 6-2. Dans le simple masculin N. Larose, du club Margot, l'a emporté sur Nick Cuchuran par 6-2, 6-4. Enfin dans sa troisième victoire le club Margot représenté par Monique et Lise Joyal, a imposé la défaite aux représentantes du Celanese, Monique D'Arcy et Mme P. Lackie par 6-4 et 6-3.

Par suite de cette belle performance, le club Margot n'est plus qu'à une victoire de la première position dans le tournoi de tennis de la Cité. Voici d'ailleurs le classement des équipes après les parties d'hier soir:

Equipes	pj	pg	pp	pts
Club Margot	4	4	0	4
Centre Civique	4	2	2	2
C. Celanese	4	1	3	1
St-Joseph	4	1	3	1

Nos Sélections

Ce soir

1 et 4—Bud A Spender, Calumet Susan, Lise Directly.

2 et 6—Sunday Mite, Pat Kuno, Louisa Worthie.

3 et 7—Captain Brook G., Peter R. Signal, Sara Brooke.

5 et 8—Prince Dale Jr, Brady Signal, Helen Volo H.

9—Volo V Frisco, Danny Prince Grattan, My Lady.

Dimanche

1—Brown Flash, Westinghouse, Ideal Harvester.

2—Miss Ruth Grattan B., Sara's Devil, Lena Directly.

3 et 7—Mary G Herbert, Direct Harvester, Clever Volo.

4—Direct Song, Truly Volo, Bud.

5—Maryland Port, Rutheford Guy, Bobby Taylor.

6—Moko D Grattan, Buddie Miller, Jean Harvester N.

8—Ray Astra, Winston Rosecroft, Buck Up.

9—Janie Hutch, Bomber Grattan, Archie Mack.

Cortez et Managoff dans un combat par équipes

La séance de lutte, qui a lieu ordinairement le samedi soir, sera présente demain soir, et les amateurs qui ont passé par toutes les émotions la semaine dernière, reverront à l'oeuvre quelques-unes des meilleures vedettes actuelles du matelas.

La finale, un combat par équipes, opposera l'ancien champion du monde Bobby Managoff et Manuel Cortez, aux terribles frères Ernie et Emil Dusek. Ce seul combat est de nature à susciter le plus vif intérêt, lorsque l'on considérent la valeur des gladiateurs en lice et la rivalité qui peut exister entre eux.

Les amateurs ont été enchantés de la tenue de Bobby Managoff, la semaine dernière, alors que ce dernier s'est servi de sa force et de son endurance étonnantes pour mettre à la raison le géant Don Leo Jonathan. Quant à Manuel Cortez, son style et sa popularité se passent de tout commentaire et l'action manque rarement lorsqu'il se trouve entre les quatre poteaux. Les frères Dusek sont reconnus pour leurs extrême rudesse et sont réputés invincibles dans des combats par équipes. Il sera donc intéressant de voir ce que pourront faire Managoff et Cortez contre les deux rudes athlètes d'Omaha.

Un autre combat que les amateurs ne devront pas manquer est la semi-finale qui opposera le scientifique Billy Darnell au tournois M. Hito. Si Darnell a quelque peu déçu à ses première apparitions, cette année, il a su par la suite prouver qu'il était de taille à se mesurer aux meilleurs poids-lourds. Mais il rencontrera en Hito, un adversaire qui possède la science du judo et ne dédaigne de marquer ses combats de tout les coups illégaux possibles. Darnell devra donc donner un plein rendement s'il veut l'emporter. Ce sera effectivement la première fois que les amateurs verront le Japonais Hito opposé à un seul homme. Lors de ses derniers combats, il était toujours soutenu par le détestable Kato, mais cette fois, Darnel n'aura affaire qu'à un seul adversaire.

Au lever du rideau, Frank Valois, qui exécute un retour à l'arena local, se mesurera à Joe "Killer" Christie. Ce dernier devra se surveiller, car Valois est fort en mesure de lui remettre chacun de ses coups illégaux et d'en administrer toute une série à son tour.

En somme, un tel programme est susceptible de plaire aux plus difficiles.

BASEBALL

LES CLASSEMENTS
Par la PRESSE CANADIENNE

LIGUE NATIONALE

	G	P	Moy	D
Milwaukee	57	38	.600	
Cincinnati	59	42	.584	1
Brooklyn	57	42	.576	2
St-Louis	50	47	.515	8
Philadelphie	47	52	.473	12
Pittsburgh	44	54	.449	14½
Chicago	42	56	.429	16½
New York	35	60	.368	22

LIGUE AMERICAINE

New York	67	34	.663	
Cleveland	59	40	.596	7
Boston	56	44	.560	10½
Chicago	50	46	.521	14½
Detroit	46	55	.435	21
Baltimore	45	56	.446	22
Washington	41	61	.402	26½
Kansas City	36	64	.360	30½

LIGUE INTERNATIONALE

Toronto	66	46	.589	
Miami	63	48	.568	2½
Rochester	60	49	.550	4½
Montréal	56	55	.518	8
La Havane	52	60	.464	14
Columbus	52	61	.460	14½
Richmond	52	61	.460	14½
Buffalo	45	69	.395	22

LANCEURS PROBABLES

LIGUE NATIONALE

Milwaukee à Pittsburgh — Buhl 14-4 vs Pepper 1-1.
Cincinnati à Philadelphie — Fowler 7-10 vs Roberts 12-11.
St-Louis à Brooklyn — Dickson 8-7 vs Erskine 9-6.
Chicago à New York — Hacker 2-9 vs Margoneri 3-2.

LIGUE AMERICAINE

New York à Detroit — Ford 14-4 vs Lary 10-11.
Boston à Cleveland — Sullivan 9-8 vs Wynn 13-5.
Baltimore à Chicago — Wight 6-8 vs Harshmann 7-7.
Washington à Kansas City soir — Stone 3-3 vs Burnette 2-2.

COURTOISIE DE LA BRASSERIE BRADING

COURSES
SOUS HARNAIS
à la Piste de Sherbrooke
Merc., samedi et dimanche à 8 h. p.m.
Dames admises gratuitement les merc. et samedis
Enfants de moins de 16 ans non admis
TEL. LO 2-4445

Obtenez le PRET voulu
EN 1 SEULE VISITE
Le gérant de Personal vous prêtera de l'argent promptement pour toute raison valable ... et vous pourrez le rembourser plus tard, par mensualités commodes, grâce au merveilleux plan "Argent maintenant, Paiement plus tard". Plusieurs autres avantages sans frais supplémentaires. Téléphonez d'abord pour un prêt en 1 visite, écrivez ou venez au bureau aujourd'hui.
Prêts de $50 à $800 au plus sur Signature, Meubler ou Auto
LA COMPAGNIE QUI AIME DIRE OUI
Personal FINANCE CO. Beneficial Finance SYSTEM
4 bureaux bien situés—lequel vous convient le mieux?
SHERBROOKE—Angle Des Rues King et Wellington....tél: LO 2-2631
THETFORD MINES—264 Rue Notre Dame, Nord.....FEderal 5-9125
VICTORIAVILLE—43 Rue Notre Dame, Est.....tél: PL 2-4555
DRUMMONDVILLE—100 Rue Marchand.....Telephone 8-1356
Ouvert le soir sur rendez-vous — téléphonez pour heures du soir
Prêts consentis aux résidents de toutes les villes environnantes • Personal Finance Company of Canada

A l'exposition d'
AYER'S CLIFF
Les 23-24-25 AOUT
Attractions nouvelles et différentes sur la grande estrade.
tous les après-midis et tous les soirs.
- MIDWAY GREEN
- PARADE
- BETAIL DE RACE ET CHEVAUX (vendredi et samedi après-midi)
- PRODUITS AGRICOLES
- FLEURS
- ARTISANATS
- COURSES DE CHEVAUX TOUS LES APRES-MIDIS

LUTTE À L'ARENA
DIMANCHE, LE 5 AOUT
à 8 h. 30 p.m.
Combat par équipe
FINALE, 2 dans 3 à finir.
Bobby MANAGOFF et Manuel CORTEZ
vs
Emile DUSEK et Ernie DUSEK
Semi-finale, 45 minutes
Mr. HITO vs Billy DARNELL
Préliminaires, 30 minutes
Frank VALOIS vs Joe CHRISTIE
Adm. gén. 50c — Loges 75c
Promenade $1.00 — Ringside $1.25

N.-V. CLOUTIER INC.
SUCCESSEUR DE MORISSET LTEE
DODGE—DeSOTO—Camions DODGE
38 sud, rue Wellington Tél. LO 2-3805
SHERBROOKE, Qué.
PNEUS GOODYEAR TIRES
RECHERCHEZ L'ENSEIGNE DE LA QUALITÉ
Pneus sans chambre à air à un très bas prix
$21.80 Seulement
Dimensions: 6.70 x 15 plus votre pneu rechapable
Pose gratuite. Aucun supplément!
"Tubeless Super-Cushion"
GOODYEAR
La corde 3-T entrant dans sa fabrication donne à ce pneu une plus longue durée et vous assure une plus grande sécurité.

SPECIAL D'AOUT
4 PNEUS B. F. GOODRICH SAFETY S.
Grandeur 670-15
Prix rég. $82.80
Spécial d'août $68.95
et vos vieux pneus rechapables.
Léger dépôt — Aucune finance
Adoptez notre plan budgétaire
CITY TIRE SALE
161, rue Dépôt—Tél. LO 9-4536

ALSCO
Le plus grand manufacturier au monde
DU MANUFACTURIER AU CONSOMMATEUR
Votre garantie
PORTES TOUT ALUMINIUM
REGULIEREMENT VENDUE $79.50 pour $64.50 (Sauf grille)
A L S C O (Sherbrooke)
3157 ouest, rue King
Téléphone LO 7-5122

Ne manquez pas de visiter L'EXPOSITION DE WATERLOO
VENDREDI — SAMEDI — DIMANCHE
LES 10-11-12 AOUT
JEUX FORAINS "GREEN"
- Concours hippiques
- Courses de chevaux
- Concours de jeunes éleveurs
- Attractions spéciales à l'aréna
Tous les écoliers admis gratuitement vendredi, le 10 août.

HOTEL 5 milles de Sherbrooke
BEAU SITE
sur les rives du Petit Lac Magog
DANSE tous les soirs
"INDIGO QUARTET"
Les samedis au "WONDER BAR"
Réceptions et banquets

EN VEDETTE CE SOIR
AU MANOIR du LAC PETIT LAC MAGOG (Deauville)
Sous une nouvelle direction
Orchestre "THREE STARS"
DE MONTREAL
Ces musiciens réputés vous exécuteront des airs de danses populaires et anciennes de même que les derniers succès de la musique populaire.
BIENVENUE A TOUS!
Nous prions le public de noter que l'hôtel a subi des rénovations appréciables en ces derniers temps, et nous sommes sûrs que vous y passerez une agréable soirée!
DANSE TOUS LES SOIRS
CABINES et CHAMBRES A LOUER
Jeux de tennis et piscine privés pour les clients de l'hôtel
EXCELLENTE CUISINE CANADIENNE

Le Club Nautique du Petit-Lac-Magog présente ses régates

Deux journées de courses et de concours aquatiques

Le grand événement sportif de la saison estivale sera présenté en fin de semaine au Petit Lac Magog, alors que le Club Nautique présentera ses régates annuelles qui attirent toujours des milliers de spectateurs et des centaines de concurrents. Elles auront lieu en face de l'hôtel Lake Park de Deauville.

Ces régates sont sous la direction du commodore J. A. E. Montmigny. Avec l'accroissement de la population au Petit Lac Magog pour la saison d'été, ces régates ont pris une importance accrue et les différents concours attirent un nombre toujours plus considérable de concurrents.

Ces raisons ont porté les organisateurs des régates à diviser en deux tranches cet événement sportif: les courses de canots et les courses de yachts.

Cette saison, il y aura une attraction ajoutée puisque quelques concurrents ont fait l'acquisition de yachts puissants qui participeront à une course spéciale Dans ce nombre on note Pierre Légaré et J. L. Gagnon.

La clôture des régates aura lieu dimanche soir au White House Pavilion où l'on procédera à la distribution des trophées qui sera suivie d'une séance récréative.

Dans la catégorie générale de courses de canots, il faut inclure les courses à la voile, à obstacle, à la proue, ainsi que les joutes aquatiques; les courses avec un aviron junior, un aviron senior, 7 dans une verchère, un aviron plat bord, 2 avirons pour dames.

Les courses de yachts seront présentées dimanche après-midi où l'on devrait assister à des matches enlevants car la rivalité est marquée chez plusieurs concurrents qui se plaisent à vanter la supériorité de leur yacht sur celui de l'adversaire. Ces courses seront présentées par des 10 c.v. de plaisance et de course jusqu'à des 40 c.v. également de plaisance et de course.

Lorsque la vague est forte, il n'est pas rare que les embarcations ne chavirent ce qui ajoute à l'amusement de la foule.

En cas de mauvaise température, les courses seront remises au dimanche suivant.

PNEUS SANS TUBE

- Roulement plus doux
- Traction silencieuse
- Antidérapants
- A l'épreuve des crevaisons subites

J. L. BOULANGER LTEE

51 ouest, rue King

Tél. LO 2-2005 — Sherbrooke

Les Royaux assurés de la première position

DRUMMONDVILLE. — L'équipe des Royaux de la ligue de baseball senior de la cité, continue de jouer en champion, gardant ainsi sa confortable avance en tête du circuit. Lors de la dernière rencontre avec le Pfaff l'équipe des Royaux a triomphé au compte de 3 à 1, au stade municipal. Boudreau qui fut le lanceur gagnant, a largement contribué au succès de son équipe en retirant 10 hommes au bâton. Moreau fut le lanceur perdant. Des deux buts furent frappés par Robitaille et Boudreau, deux joueurs des Royaux.

Avec seulement trois parties à jouer d'ici la fin de la cédule, les Royaux disposent déjà du championnat de la ligue. Ils devront rencontrer les Castors dimanche et de nouveau le Pfaff mardi le 7 août prochain et enfin en dernière partie de la cédule, ils affronteront de nouveau les Castors jeudi le 9 août, mettant ainsi fin à la cédule régulière.

Défaites des meneurs dans les ligues nationale et Américaine

PITTSBURGH, (PA) — Un simple décisif de Dick Groat en neuvième manche a fait compter deux points hier soir alors que les Pirates de Pittsburgh ont glissé une défaite de 4-3 aux Braves de Milwaukee, détenteurs de la première place dans le classement de la ligue Nationale.

Vernon Law a lancé toute la partie, n'a accordé que huit coups sûrs et a fait encaisser aux Braves leur quatrième revers consécutif. Avant cette victoire d'hier soir, les Pirates avaient perdu huit parties en ligne.

Warren Spahn, que Dave Jolly est venu remplacer à la neuvième manche, a été débité de la défaite. Ed Mathews a frappé un coup de circuit pour Milwaukee.

Milwaukee 010 000 002—3 8 0
Pittsburgh 001 000 012—4 10 0

Spahn, Jolly 9 et Crandall; Law et Shepard. P. Spahn.

Circuit: Mil. Mathews.

Echec des Dodgers

BROOKLYN, (PA) — Walker Cooper, dont le coup de circuit avait contribué à donner aux Cardinals une avance de six points vers le début de la joute, en a fait compter deux autres avec un simple à la 12e manche pour conduire hier soir St-Louis à une victoire de 1! 8 sur les Dodgers de Brooklyn, détenteurs de la troisième place dans le classement de la ligue Nationale.

Il n'y eut aucun changement dans les premières places du classement étant donné que les trois premiers clubs, les Braves de Milwaukee, les Redlegs de Cincinnati et les Dodgers ont tous perdu hier soir. Les Braves sont encore en tête, une partie en avant de Cincinnati, deux en avant de Brooklyn.

St-Louis —
123 20 000 003—11 12 1
Brooklyn —
020 001 320 000— 8 19 1

Pohobsky, Jackson 7, Collum 8 et Cooper; Craig, Lehman 3, Bessent 3, Drysdale 7, Labine 8 et Campanella, G. Collum. P. Labine.

Circuits: St-L. Cooper; Bkn: Hodges.

Simmons brille

PHILADELPHIE, (PA) — Le gaucher Curt Simmons a fait un autre grand pas dans sa campagne de rétablissement, hier soir alors qu'il a lancé toute la partie et a été le grand artisan de la victoire de 6-9 que les Phillies de Philadelphie ont remportée sur les Redlegs de Cincinnati.

Cette défaite des Redlegs les a empêchés de rejoindre les Braves de Milwaukee en première place dans le classement de la ligue Nationale. Les Braves de Milwaukee, qui sont actuellement en première place, ont perdu par 4-3 hier soir aux mains des Pirates de Pittsburgh et détiennent encore une avance d'une partie sur les Redlegs.

Brooks Lawrence, l'as des Redlegs, a dû céder sa place à Joe Black dès la troisième manche et a été débité de sa troisième défaite de la saison.

Les Phillies ont scellé l'issue de la joute dès la troisième manche, alors qu'ils ont cogné six coups sûrs, dont un triple de deux points par Willie Jones, et croisé le marbre à quatre reprises.

Cincinnati 000 000 030—3 10 2
Philadelphie 014 000 10x—6 12 2

Lawrence, Black 3, Scantlebury 5, Nuxhall 7 et Burgess; Simmons et Lopata. P. Lawrence.

Ils divisent

NEW YORK, (PA) — Les Cubs de Chicago, blanchis sur deux coups sûrs par Dick Littlefield en huit manches, se sont ralliés dans la dernière pour compter deux fois et blanchir les Giants de New York au compte de 2-0 dans la deuxième joute d'un programme double de la ligue Nationale.

Immédiatement après que Littlefield eut été remplacé par un frappeur de relève, à la huitième, les Cubs sont tombés sur son successeur à bras raccourci et ont cogné un triple, un sacrifice et un coup de circuit pour sceller l'issue de la joute. Marv Grissom, le lanceur perdant, est venu remplacer Littlefield. Dee Fondy a frappé le circuit des Cubs.

Les Giants avaient gagné la première partie 7-1 sur quatre coups de circuit, dont deux par Foster Castleman. Jim Hearn a lancé une partie de quatre coups sûrs pour remporter sa quatrième victoire.

Deuxième joute:
Chicago 000 000 002—2 4 2
New York 000 000 000—0 4 0

Rush et Chiti; Littlefield, Grissom 9 et Mangan, Westrum 9. P. Grissom.

(A suivre en page 15)

Victoire de 13-1 pour les Riders d'Ottawa

OTTAWA, (PC) — Les Rough Riders d'Ottawa se sont ralliés pour deux touchés en deuxième demie pour vaincre hier soir des Roughriders de la Saskatchewan 13-1 dans une joute de football hors-concours disputée devant quelque 10,000 personnes.

Pratiquant la nouvelle formation du T écarté, popularisée par les Esquimos d'Edmonton, les Riders ont profité de deux erreurs d'un adversaire fatigué pour compter un touché dans le troisième quart et un autre dans le quatrième.

Pour le club de l'Ouest canadien, c'était sa troisième partie hors-concours en quatre soirs.

Bernie Custis, un vétéran important que les Riders ont obtenu des Tiger-Cats de Hamilton la saison dernière, a intercepté une passe dans le troisième quart pour courir la longueur du terrain et compter le premier touché du club du Big Four. Tirrel Burton, un importé de Miami, a réussi le converti.

Le deuxième touché des Rough Riders a été compté par le centre arrière Tom Lewis, un Américain de l'université de l'Alabama.

Un rouge sur un botté de Larry Isbel, que Don Pinhey ne put sortir de sa zone, a donné leur seul point aux porte-couleurs de Regina dans la première demie.

Le combat Moore-Patterson remis au mois d'octobre

NEW YORK, (PC) — La rencontre pour le championnat mondial des poids lourd, entre Archie Moore et Floyd Patterson, n'aura pas lieu avant le mois d'octobre, a-t-il été déclaré hier, après que les médecins eurent examiné des plaques de rayons-x de la main droite de Floyd Patterson.

Sept médecins ont déclaré à l'unanimité qu'en date d'aujourd'hui, Floyd Patterson n'est pas en condition pour livrer le combat qu'il doit disputer à Archie Moore le 23 septembre prochain. Moore est le champion mi-lourd mondial et l'aspirant no 1 au championnat poids lourd.

Cette décision de remettre la bataille au plus tôt au moins d'octobre a été annoncée par le commissaire Julius Helfand, de la Commission athlétique de l'Etat de New York. Helfand a cependant ajouté que les médecins espèrent bien que Patterson sera assez rétabli pour se battre en octobre. Un autre examen de la main blessée sera fait dans quatre semaine.

Guérison lente

Patterson s'est fracturé le quatrième métacarpe derrière la jointure de la main droite en défaisant Hurricane Jackson dans un match éliminatoire le 8 juin. La main blessée a été placée dans un plâtre qui n'a été enlevé que le 12 juillet. Lorsque le plâtre fut enlevé, Patterson et son gérant, Gus D'Amato, étaient confiants que la main serait parfaitement guérie et

(A suivre en page 15)

Un soldat abaisse un record de course

BERLIN, (PA) — Le soldat Willie J. Williams, de Gary, Indiana, a couru aujourd'hui le 100 mètres en 10.1 secondes, abaissant ainsi le record mondial de 1-10 de seconde.

Williams a établi le nouveau record au cours du tournoi militaire international auquel 10 pays participent.

Il a abaissé de 1-10 de seconde le record établi par le coureur américain, Jessie Owens, en 1936. La nouvelle a été annoncée par les autorités de l'armée américaine.

Williams a été chronométré par un groupe d'Allemands, de la Fédération internationale des amateurs. Son record est sujet à revision avant d'être accepté officiellement.

Le soldat américain a accompli sa performance dans le même stade bâti par Hitler, où Owens a établi son record de 10.2 secondes qui n'avait pas été battu depuis 20 ans.

Venez déguster...

- UN DELICIEUX SPAGHETTI ITALIEN
- UN SUPERBE REPAS COMPLET
- UN BAR-B-Q

au nouveau RESTAURANT

REX

M. Fred Anto, gérant

Service propre et rapide

146 sud, rue Wellington — Sherbrooke

CHLT-TV est sur le point de téléviser...

AVEZ-VOUS FAIT CONNAISSANCE AVEC NOTRE

LIGNE DE TELEVISEURS "SYLVANIA" DE NORTHERN ELECTRIC

DONAHUE ELECTRIC Ltée

OU LES PRIX ET LE SERVICE SONT UNIQUES

RENE VANIER, gérant

1273 ouest, rue King — Téls LO 7-7747 — Rés. LO 2-7179

SHERBROOKE

DEMAIN, DIMANCHE, 5 AOUT

A 1 h. P.M.

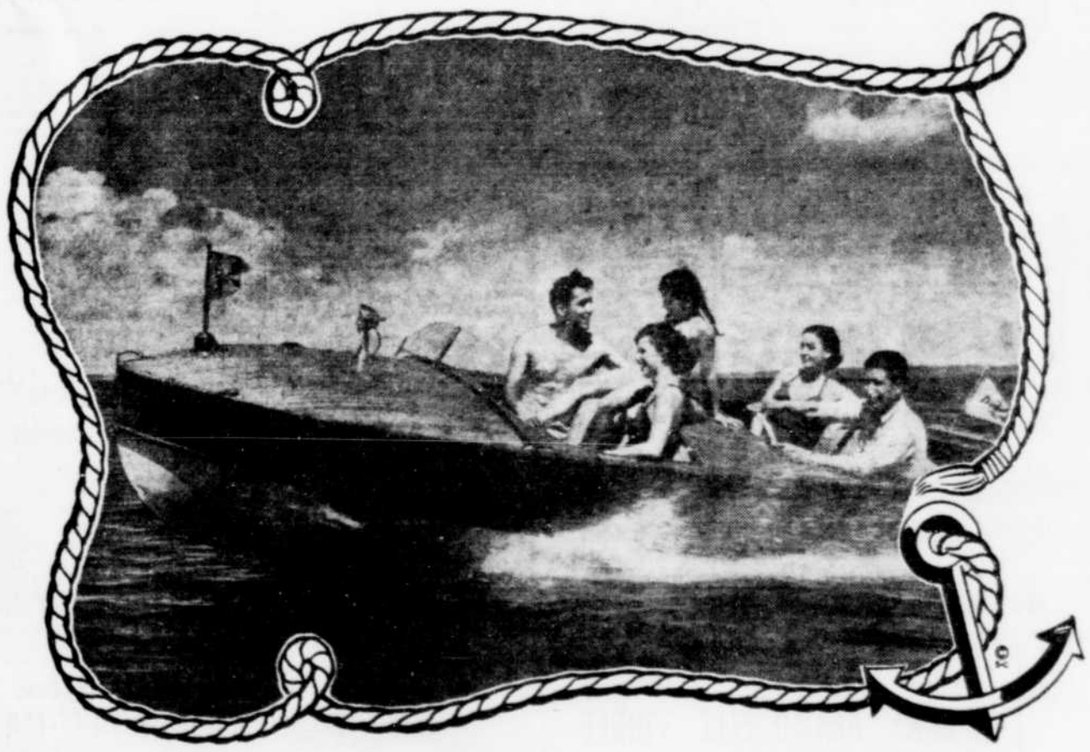

REGATES

PRESENTEES PAR LE "CLUB NAUTIQUE DU PETIT LAC MAGOG INC."

A L'HOTEL LAKE PARK, DEAUVILLE

EN CAS DE MAUVAIS TEMPS LES REGATES SONT REMISES AU DIMANCHE SUIVANT!

PROGRAMME DES COURSES

TOUS LES CONCURRENTS DE L'EXTERIEUR SONT LES BIENVENUS!

Courses de canots

1 aviron junior
1 aviron sénior
7 dans une verchère
1 aviron plat bord
1 course à obstacle
1 course à la proue
2 avirons pour dames
Joute aquatique
Course à la voile

Courses de yachts

10 c.v. plaisance
10 c.v. course
15 c.v. plaisance
15 c.v. course
25 c.v. plaisance
25 c.v. course
30 c.v. plaisance
30 c.v. course
40 c.v. plaisance
40 c.v. course

ATTRACTIONS SPECIALES! NOMBREUX PRIX!

DISTRIBUTION DES COUPES

LE SOIR A 8 H., AU WHITE HOUSE PAVILION

IMMEUBLE CONSTRUCTION RÉPARATIONS

Une sage législation

En 1955, l'activité, aux termes de la Loi Nationale sur l'Habitation, a atteint le point le plus élevé dans l'histoire de la législation nationale sur le logement au Canada. Des promesses d'assurer et des engagements de prêts furent émis par la Société Centrale d'Hypothèques et de logement pour 65,330 logements, soit une augmentation de 30.4 p. 100 sur le total de 1954, 50,119 unités. Le montant global des prêts approuvés s'élève à $615.3 millions, soit une augmentation de 35.7 p. 100 sur le montant de $453.5 millions approuvés en 1954.

Le 1er février le gouvernement abrogeait les dispositions visant le prix de vente dans le cas des prêts accordés aux bâtisseurs. Antérieurement à cette date, un prêt au bâtisseur était approuvé pour le plein montant qui pouvait être obtenu, mais il était réduit de 10 p. 100 si le prix de vente de la maison dépassait un montant établi par la Société. En général, les prix de vente réels ont très peu changé à la suite de l'abrogation des dispositions visant le prix de vente.

A compter du 17 février, les taux d'intérêt maxima furent réduits par Arrêté en Conseil, de un quart pour cent. Un taux maximum de 5 1-4 p. 100 fut établi pour le propriétaire-occupant, les coopératives, la transformation de maisons, les maisons de fermes, les logements à loyer, l'amélioration de maisons et l'agrandissement de maisons, 3 1-2 p. 100 dans le cas des prêts de logements à loyer aux compagnies à dividendes limités, et 4 1-2 p. 100 pour les logements à loyer réservés aux employés des industries primaires et construits par celles-ci. Dès le début de mai, certains prêteurs ont réduit d'un autre quart pour cent leur taux d'intérêt sur les prêts hypothécaires assurés, et cette réduction volontaire fut suivie par la plupart des autres prêteurs. Le taux réduit de 5 p. 100 est resté en vigueur jusqu'au dernier trimestre de l'année alors que la plupart des prêteurs ont repris le maximum permis de 5 1-4 p. 100.

Le 1er février, les dispositions de la Loi visant les prêts pour l'amélioration de maisons, antérieurement d'application restreinte, furent proclamées dans tout le Canada.

Des enduits pénétrants

Les enduits pénétrants utilisés dans la finition des parquets de bois dur varient considérablement en raison de leur composition chimique. Conséquemment les méthodes d'application et le temps qu'elles exigent varient pour la même cause. Il existe deux genres d'enduits pénétrants. Un premier sèche dans quelque huit heures, alors qu'un second sèche dans une heure et demie environ.

Ces enduits pénètrent dans le bois et en lient les fibres. Il ne s'agit pas d'un fini de surface. L'enduit pénétrant résiste à l'abrasion dans la même proportion que le bois. Conséquemment, il ne s'égratigne pas, ni ne s'écale et ne manque pas à l'eau.

Etant donné que les enduits pénétrants deviennent partie intégrante du bois, ils en protègent les fibres contre la poussière et autres malpropretés. Il faut beaucoup de temps et de soin pour les appliquer, mais l'entretien par la suite est pratiquement nul et se fait très aisément.

RECOLTES MENACEES — Dans un effort pour sauver les récoltes d'été, des volontaires entassent des sacs de sable sur les bords de la Leine, en Allemagne. De grosses pluies ont sérieusement gonflé cette petite rivière.

CHASSEURS DE SOUS-MARINS — Six hélicoptères du Magnificent, qui ont l'air de guêpes-frelons à l'horizon, s'apprêtent à apponter après avoir effectué des exercices de chasse anti-sous-marine en mer. Les appareils sont de l'unité HS-50, unité expérimentale de chasse anti-sousmarine de la MRC.
(Photo de la Défense nationale)

Les rennes et les caribous diminuent dans l'Arctique

OTTAWA, (PC) — Le ministre des Affaires nordiques, M. Lesage, a annoncé hier que le nombre des rennes accuse une baisse inquiétante dans le Grand Nord canadien. A l'occasion de l'examen du budget de son ministère, M. Lesage a apporté des précisions: en 1953, les troupeaux comprenaient 7,730 bêtes; il n'en reste plus maintenant que 6,500.

Le nombre des caribous a également baissé: depuis les cinq dernières années il est passé de 670,000 à environ 300,000. Les raisons de cette disparition progressive des deux espèces sont la maladie, les blessures et les ravages des carnassiers.

Parmi les maladies, la plus grave est une qui s'attaque aux os des animaux. Les spécialistes du ministère sont actuellement à la recherche de quelque ingrédient dont on pourrait nourrir les animaux de façon à les protéger.

M. Lesage a expliqué aussi que la mort d'un grand nombre de caribous est attribuable aux loups dont le nombre, par contre, ne cesse d'augmenter.

Il a rappelé que la situation est d'autant plus inquiétante que les rennes et les caribous joue un rôle primordial dans l'alimentation des Indiens et des Esquimaux.

Remise à l'étude de travaux de voirie

RACINE, (DNC) — Au cours d'une réunion du conseil de Brompton Gore, M. Doris Fontaine s'est dit intéressé à accepter un contrat de cinq ans pour l'entretien des chemins pendant la saison hivernale. La question étant restée en suspens, on a remis à une prochaine réunion le règlement de cette affaire municipale.

DANSE

Le Canada doit profiter du plan Colombo pour exporter son blé

OTTAWA, (PC) — Le député cécéfiste Hazen Argue a conseillé au gouvernement fédéral de profiter du plan de Colombo pour exporter du blé canadien en Asie.

Le député a formulé cette proposition lorsque la Chambre des communes étudiait la participation du Canada au plan. Le plan de Colombo veut que les plus riches pays du Commonwealth fournissent de l'aide technique et financière aux pays sous-développés. A ce titre, le Canada a versé cette année une contribution de $34,400,000 qui est allée entièrement à l'Inde, au Pakistan et à Ceylan.

M. Argue, qui représente Assiniboia, a déclaré que le Canada devrait ajouter à cette contribution en achetant aux cultivateurs du pays des céréales qui seraient ensuite exportées aux pays asiatiques souffrant de pénurie alimentaire.

Le député cécéfiste a exprimé l'avis que le Canada ne fournit "qu'un apport misérable" dans le domaine de l'aide économique. Il a précisé que la contribution canadienne au plan de Colombo ne représente qu'une somme de deux dollars par tête, soit le septième de un pour cent de notre produit national brut.

But du plan de Colombo

Le ministre des Affaires extérieures, M. Pearson, a expliqué alors que le but du plan de Colombo n'est pas de fournir des denrées alimentaires, sauf dans les cas d'urgence. Il a ajouté que les pays asiatiques eux-mêmes préfèrent de l'aide financière et technique, comme des entreprises d'irrigation qui permettent précisément d'augmenter les récoltes.

M. Argue a repris la parole pour préciser qu'il ne voulait pas dire que l'aide financière doive être remplacée par des produits alimentaires, mais qu'il fallait affecter des fonds supplémentaires à cette fin. Il a fait observer que l'Inde, par exemple, a acheté l'an dernier du blé en grandes quantités des Etats-Unis et de l'Australie, mais pas un seul boisseau du Canada, et il a ajouté que c'est le signe d'une grave incurie de la part du gouvernement.

Le programme américain

Le député conservateur de Prince-Albert, M. Diefenbaker, a reproché alors à M. Argue de demander au Canada de suivre la même ligne de conduite que les Etats-Unis, qui vendent leurs produits agricoles à un prix dérisoirement bas à l'Asie. M. Diefenbaker a déclaré que les Américains gâchent ainsi nos marchés étrangers et que le gouvernement canadien devrait en conséquence protester le plus vigoureusement possible.

Ce à quoi M. Argue a répliqué qu'il était loin de conseiller au gouvernement de suivre le même programme que les Etats-Unis.

Charité bien ordonnée

Prenant à son tour la parole, un libéral, M. Dan McIvor, député de Fort-William, a émis l'opinion que l'an prochain le gouvernement canadien ferait bien d'augmenter la pension de retraite de ses fonctionnaires avant de songer à majorer sa contribution au plan de Colombo. "Charité bien ordonnée commence par soi-même" a résumé le député libéral.

Deux autres députés cécéfistes, M. Alistair Stewart, de Winnipeg-nord, et M. Clarie Gillis, de Cap-Breton, sud, ont soutenu que pour venir en aide aux pays affamés le Canada devrait autant que possible passer par l'intermédiaire de l'ONU.

Construction d'une maison à Racine-Ely

RACINE, (DNC) — M. Paul Cloutier est à construire une maison, à proximité de son ancienne propriété qui appartient maintenant à M. Delphis Lamarche.

M. et Mme Rodolphe Hébert sont déménagés dans leur nouvelle demeure construite non loin de leur ancienne ferme, où ils habitèrent pendant près de 30 ans. M. Jacques-Emile Hébert, leur garçon, est le nouveau propriétaire de cette ferme.

La Belgique négocie l'achat de 70 CF-100

OTTAWA, (PC) — La Belgique est à négocier avec la compagnie Avro Aircraft Ltd., de Malton, en Ontario, l'achat d'appareils réactés CF-100. La Belgique serait intéressée à faire l'acquisition de 70 appareils du genre mais aucune décision n'a encore été prise. Les négociations se poursuivent depuis quelque temps.

JEU MORTEL — Robert Desmond de Woodstock, en Ontario, est mort d'une balle à la tête reçue en jouant à la roulette russe. D'après ses deux compagnons, Desmond aurait introduit une balle dans le barillet d'un revolver. Il le fit ensuite tourner pour tirer au hasard. Malheureusement l'alvéole qui contenait la balle vint sous le percuteur.

500 photograveurs en congrès à Montréal

MONTREAL, (PC) — Le Syndicat international des photograveurs prévoit qu'au delà de 500 délégués assisteront à sa 55e réunion annuelle à Montréal, du 20 au 27 août. Le syndicat compte 18,300 membres.

Programmes de TELEVISION

SAMEDI	CBFT (2) Mtl	WCAX (3) Bur.	CFCM (4) Qué.	WPTZ (5) Platts.	CBMT (6) Mtl	WMTW (8) Mt. W.
5 00	Dessins animés	N. Y. Giants Football	Dessins animés	Homespun Harmo.	Over the Line Fen.	TBA
15	Owata	N. Y. Giants Football	Owata	News and Sports	Over the Line Fen.	TBA
30	Le Messager	TBA	Tante Claire	Trading Post	Wild Bill Hickok	TBA
45	Le Messager	TBA	Tante Claire	Trading Post	Wild Bill Hickok	TBA
6 00	Terre des hommes	Dance Date	Le Théâtre Lyrique	Neighborhood Lane	Chumch and Des	Sports Final
15	Terre des hommes	Dance Date	Le Théâtre Lyrique	Neighborhood Lane	Crumch and Des	Wrestling
30	Film	Newstime	Sérénade pr cordes	Ted Mack Show	The Locker Room	Wrestling
45	Film	Weatherwise	Sérenade pr cordes	Ted Mack Show	CBC News	Wrestling
7 00	Ce soir à CBFT	Saturday S. Mirror	Parlons Sports	Ted Mack Show	Terry and Me	Rhythm Ranch
15	Tele-Journal	Saturday S. Mirror	Tele-Journal	Ted Mack Show	Terry and Me	Rhythm Ranch
30	Croisière	Beat the Clock	Croisière	People are funn	Navy Log	Star Tonight
45	Vie canadienne	Beat the Clock	Vie canadienne	People are funn	Navy Log	Star Tonight
8 00	Toute la vérité	The Honeymooners	The Honeymooners	Julius La Rosa Show	The Honeymooners	The Honeymooners
15	Toute la vérité	The Honeymooners	The Honeymooners	Julius La Rosa S.	The Honeymooners	The Honeymooners
30	Les av du C. March	Stage Show	Stage Show	Julius La Rosa S.	Stage Show	Stage Show
45	Les av du C. March	Stage Show	Stage Show	Julius La Rosa Show	Stage Show	Stage Show
9 00	Chacun son métier	Two for the Money	Chacun son métier	Lawrence Welk	Country Hoedown	Lawrence Welk S.
15	Chacun son métier	Two for the Money	Chacun son métier	Lawrence Welk	Country Hoedown	Lawrence Welk S.
30	Long Métrage	The Russ Morgan S.	Long Métrage	Lawrence Welk	Feature Film	Lawrence Welk S.
45	Long Métrage	The Russ Morgan S.	Long Métrage	Lawrence Welk	Feature Film	Lawrence Welk S.
10 00	Long Métrage	Gunsmoke	Long Métrage	Encore Théâtre	Feature Film	Western Playhouse
15	Long Métrage	Gunsmoke	Long Métrage	Encore Théâtre	Feature Film	Western Playhouse
30	Long Métrage	N. O. P. D	Long Métrage	Adventure Theatre	Feature Film	Western Playhouse
45	Long Métrage	N. O. P. D	Hebdomadaire sport	Adventure Theatre	Feature Film	Western Playhouse
11 00	Tele-Journal	Final Edition	News		CBC TV News	Tomorrow's Head
15	Rep. long métrage	Final Edition	Dernieres nouvelles		Saturday Night W.	Late Show
30	Rep. long métrage	Com Performance	Wrestling		Saturday Wrestling	Late Show
45	Rep. long métrage	Com Performance	Wrestling		Saturday Wrestling	Late Show

DIMANCHE	CBFT (2) Mtl	WCAX (3) Bur.	CFCM (4) Qué.	WPTZ (5) Platts.	CBMT (6) Mtl	WMTW (8) Mt. W.
5 00	Kim Magazine des J.	Face the Nation	Kim. Magazine	Zoo Parade	Junior Magazine	Going Places
15	Kim Magazine des	Face the Nation	Kim. Magazine	Zoo Parade	Junior Magazine	Going Places
30	Les milles et une N.	CBS Sunday News	Mille et une nuits	Oral Roberts		CBS Sunday News
45	Les Mille et une N.	CBS Sunday News	Mille et une nuits	Oral Roberts		CBS Sunday News
6 00	L'actualité	Telephone Time	Nouvelles	Meet the Press	Country Calendar	Telephone Time
15	L'actualité	Telephone Time	Actualité	Meet the Press	Country Calendar	Telephone Time
30	Les Travaux et les	You are there	Les travaux et les	Roy Rogers	This is the life	You Are There
45	Les Travaux et les	You are there	Les travaux et les	Roy Rogers	This is the life	You Are There
7 00	Voir et entendre	Range Rider	Parlons sports	Topper	Our Miss Brooks	You Asked For It
15	Voir et entendre	Range Rider	Film	Topper	Our Miss Brooks	You Asked For It
30	Prise de bec	Private Secretary	Prise de bec	Frontier	CBC News Magazine	Private Secretary
45	Prise de bec	Private Secretary	Prise de bec	Frontier	CBC News Magazine	Private Secretary
8 00	Le Théâtre Lyrique	Waterfront	Ed Sullivan Show	Steve Allan Show	Ed Sullivan	Ed Sullivan Show
15	Le Théâtre Lyrique	Waterfront	Ed Sullivan Show	Steve Allan Show	Ed Sullivan	Ed Sullivan
30	Lourdes et ses Mira	Times Sq. Playhouse	Ed Sullivan Show	Steve Allan Show	Ed Sullivan	Ed Sullivan
45	Lourdes et ses Mira	Tunes Sq. Playhouse	Ed Sullivan Show	Steve Allan Show	Ed Sullivan	Ed Sullivan
9 00	Cléopâtre	G. E. Theatre	Cléopâtre en vacan.	Goodyear Playhouse	Four Star Playhouse	Burns & Allen
15	Cléopâtre	G.E. Theatre	Cléopâtre	Goodyear Playhouse	Four Star Playhouse	Burns & Allen
30	Le Théâtre populaire	A. Hitchcock Presen.	Le Théâtre Populaire	Goodyear Playhouse	Father Knows Best	Hitchcock Presents
45	Le Théâtre populaire	A. Hitchcock	Le Théâtre Populaire	Goodyear Playhouse	Father Knows Best	A. Hitchcock
10 00	Le Théâtre populaire	Final Edition	Le Théâtre Populaire	Man Against Crime	Profile	Du Pont Cavalcade
15	Le Théâtre populaire	The Desperate Des.	Le Théâtre Populaire	Man Against Crime	Profile	Du Pont Cavalcade
30	Le musée intime	The Desp. Desm. S.	Colonel March	Janet Dean	Here And There	What's my Line ?
45	Le musée intime	The Desperate Des.	Colonel March	Janet Dean	Here And There	What's My Line ?
11 00	Tele-Journal	The Desperate Des.	News	Drew Pearson	News	Sunday News
15			This Week		This Week	
30			This Week		This Week	
45					Feature Film	

LUNDI	CBFT (2) Mtl	WCAX (3) Bur.	CFCM (4) Qué.	WPTZ (5) Platts.	CBMT (6) Mtl	WMTW (8) Mt. W.
5 00	Jeux du cirque	Polar Bear Playtime	Jeux du Cirque	Operation Success	Howdy Doody	Mickey Mouse Club
15	Picolo	Chuckwagon Tales	Picolo	Operation Success	Howdy Doody	Mickey Mouse Club
30	Gabriel le berger	Chuckwagon Tales	Gabriel le berger	Bar 3 Ranch	The Peppermint P.	Mickey Mouse Club
45	Gabriel le Berger	Chuckwagon Tales	Gabriel le berger	Bar 3 Ranch	Pictures Please	Mickey Mouse Club
6 00	Musique	Chuckwagon Tales	Observez	News	Robin Hood	Tri-State News
15	Musique	Chuckwagon Tales	Observez	Music Hall Varieties	Robin Hood	The Early Show
30	Musique	Newstime	Observez	Mr. Wizard	Playhouse 15	The Early Show
45	Musique	Weatherwise	Horizons	Mr. Wizard	CBC TV News	The Early Show
7 00	Ce soir	Duke and his Swin.	Parlons sport	Sports Scorebook	Tabloid	The Early Show
15	Tele-Journal	News	Tele-Journal	John Daly and news	Tabloid	John Daly & News
30	Secrets de la nature	Robin Hood	Départs	Sherlock Holmes	The Nation' Business	Bold Journey
45	Quelles nouvelles?	Robin Hood	Quelles nouvelles	Sherlock Holmes	Around the Town	Bold Journey
8 00	Aventures	Amos and Andy	Aventures	Ernie Kovacs Show	Ernie Kovacs Show	The Dotty Mack S.
15	Aventures	Amos and Andy	Aventures	Ernie Kovacs Show	Ernie Kovacs Show	The Dotty Mack S.
30	La Rigolade	Godfrey's Talent Sc.	Rigolade	Ernie Kovacs Show	Ernie Kovacs Show	Voice of Firestone
45	La Rigolade	Godfrey's Talent Sc.	La Rigolade	Ernie Kovacs Show	Ernie Kovacs Show	Voice of Firestone
9 00	Cinéparade	The Charlie Farrell	Quitte ou Double	The Pendulum	Pacific 13	Adventure Playhouse
15	Cinéparade	The Charlie Farrell		The Pendulum	Pacific 13	Adventure Playhouse
30	Le theatre Colgate	Vic Damone Show	Le théâtre Colgate	Insp. Mark Saber	Who's the Guest ?	Confidential File
45	Le theâtre Colgate	Vic Damone Show	Le théâtre Colgate	Insp. Mark Saber	Who's the Guest ?	Confidential File
10 00	Variétés Miniatures	Mobil Theatre	Studio One	Wrestling	Studio One	The Monday Night
15	Variétés Miniatures	Mobil Theatre	Studio One	Wrestling	Studio One	The Monday Night
30	Conference Presse	Your TV Theatre	Studio One	Wrestling	Studio One	The Monday Night
45	Conférence Presse	Your TV Theatre	Studio One	Wrestling	Studio One	Sports Final
11 00	Tele-Journal	Final Edition	News	Late News & Sports	CBC News	Tomor. Headlines
15	Ciné-Feuilleton		Dernieres nouvelles		Movie Museum	
30			Cinéfeuilleton		The Tapp Room	
45					The Tapp Room	

LÉO PIQUETTE LTÉE
ENTREPRENEUR GENERAL
Pelles mécaniques — Compresseurs — Bulldozers
Isolation par méthode de souffleurs
1103, rue Fédéral — Tél. LO 2-2577 — Sherbrooke

MAURICE & CLAUDE
CIE, LTEE
Entrepreneurs généraux
EXCAVATIONS DE TOUS GENRES
ESTIMATIONS SUR DEMANDE
PELLES MECANIQUES — BULLDOZERS
COMPRESSEURS — FARDIERS
Location
WINDSOR MILLS — TELEPHONE 125

ABANDON DES AFFAIRES
Tout doit être vendu!
- Peinture GLIDDEN, le gallon $ 3.29
- Fer a vapeur G. E. $15.89
- "Salad Maker" $15.95
- Ensemble en acier inoxydable $29.95

VOYEZ NOS VITRINES POUR SPECIAUX
FERRONNERIE DE L'EST LTEE
6 est, rue King — Tél. LO 2-0015 — Sherbrooke

PEINTURES DE MAISON
pour intérieur et extérieur — Fini luisant ou mat. Toutes les couleurs.
Aussi émail pour planchers et porches. $3.50 le gallon — $1.15 la pinte.
Peintures à prix réduits.
Peinture de maison $2.95 le gallon. Email $3.95 le gallon. Peinture en aluminium, fini chrome $4.50 le gallon — $1.50 la pinte. Spécial: Peinture de maison, vert mousse $2.25 le gallon.
Email "HIGH GLOSS" séchant en 4 heures, lavable, toutes les couleurs: $4.50 le gallon. $1.50 la pinte.
COMMANDES C.O.D. ACCEPTEES
LIVRAISON GRATUITE EN VILLE
A. GILLMAN & SON
160 sud, rue Wellington — Tél.: LO 2-0903 — Sherbrooke

NOUVELLE INDUSTRIE
A
ROCK FOREST

LA
PIERRE ARTIFICIELLE VIBREE
"GRI-MAR"
La seule pierre artificielle réellement vibrée sur une table vibrante au lieu d'être vibrée au pilon.

SPECIALITE
PIERRES DE TOUTES SORTES
faites sur commandes pour
MAISONS — TROTTOIRS — PATIOS
Aussi: pierres pour haut et bas de châssis
TEL. LO 7-7444 — ROCK FOREST
Voisin de la salle Martineau, chemin Drummond
Henri MARTINEAU et Albert GRIGNON, propriétaires

1931-1956
FABI & FILS LIMITEE
25 ANS AU SERVICE DE LA POPULATION
ENTREPRENEURS GENERAUX
FABI & FILS LIMITEE
ENTREPRENEURS GENERAUX
800 EST, RUE KING — SHERBROOKE
Ciment "Ready-Mixed"
Pelles mécaniques — Compresseurs
Tracteurs de toutes grosseurs
Location de machinerie générale
Pavage d'asphalte
TELS: LO 7-5274 — LO 2-5122

truction durable ? Spé. Exigez les blocs de ciment et la brique de ciment.
Vous désirez une construction durable ? Spécifiez les blocs et la brique de ciment.
SOLIDITE ! ECONOMIE ! DUREE !
Nous pouvons vous fournir ces matériaux de qualité supérieure pour tous vos besoins.
Consultez-nous en toute confiance
LE BLOC VIBRE INC.
1080, rue Panneton
CENTRE INDUSTRIEL
Tel. LO 9-2432

RCA
COUTURE & DUSSAULT ENR.
Jules Couture — Marcel Dion
VENTE — TELEVISION — SERVICE
RCA VICTOR
80 est, rue King — Tél. LO 7-4074

IDEAL ELECTRIQUE SERVICE ENR.
988 ouest, rue Gait — Lucien Nault, prop. LO. 2-3482
Vente d'appareils électriques — Service
MARCONI TV — ELECTROHOME
Bert. Cadieux — LO 2-8931 — G. BOUTIN — LO 9-3123

MACHINE A COUDRE

Spécialités: Machines à louer
Cours de couture et de couture
Réparations de tous genre.
ANNA DOSTIE ENR.
TEL.: LO 2-5416
169 ouest, rue King.

OPTOMETRISTE
Dr JEAN-PAUL BLOUIN O.D.
OPTOMETRISTE
EXAMEN ANALYTIQUE DE LA VUE
TRAITEMENT DES PROBLEMES VISUELS
SPECIALISTE EN VISION SCOLAIRE
au bureau de J.-S. Brault, B.A.S.O., Enr.
92 nord, rue Wellington — Tél.: LO 9-1886
SHERBROOKE
(En face de la Banque de Montréal)

COUPONS
MAGASIN LEMIEUX
Spécialité: COUPONS
Marchandises à la verge
SPECIAL
COTON A DRAP
(jaune)
Largeur 82", la verge 95c
26, rue Alexandre

AUDET & DELISIO
RADIO — TELEVISION — VENTE et SERVICE
DUMONT
147 sud, rue Wellington
Tél. LO 2-2198
Rés. LO 7-5829

GERARD BLAIS LTEE
PHILIPS
VENTES ET SERVICE
M. Berchmans Dolbec, vendeur
Tél. LO 7-6337
204, rue Alexandre
Tél: LO 2-7886 — Rés. 7-5638
SHERBROOKE

ROYAL T.V. SERVICE ENR.
J.R. BRUNEAU, tec., prop.
Ventes — Réparations — Installations
Service sur toutes marques de télévisions, Radios et accessoires électriques
507 rue Mercier — Tel. LO 7-4470 — Sherbrooke

AGENT AUTORISE POUR LA T. V. EMERSON
L. NICOL
Radio et Télévision — Ventes et Service
244, rue Alexandre — Tél. LO 9-2244 — Sherbrooke

A VENDRE

Autos à vendre

QUALITE "OK"
sur voitures usagées chez
FOXBROOKE MOTORS LTD.
CHEVROLET 1953
DeLuxe sedan, "Power Glide", air climatisé.
Vendeurs autorisés de Chevrolet, Oldsmobile, Cadillac
FOXBROOKE MOTORS LTD.
345, Wellington-Sud
Tels: LO 9-3606 ou LO 9-3608
FOXBROOKE MOTORS LTD.
345, Wellington-Sud
Tels: LO 9-3606 ou LO 9-3608
$1375

QUALITE "OK"
sur autos usagées chez
FOXBROOKE MOTORS LTD.
CADILLAC 1951,
sedan, hydramatique, radio, air climatisé.
Vendeurs autorisés de Chevrolet, Oldsmobile, Cadillac
FOXBROOKE MOTORS LTD.
345, Wellington-Sud
Tels: LO 9-3606 ou LO 9-3608
$1575

PACKARD 1951
sedan, deux teintes de gris. Ultramatique, radio, air climatisé.
Vendeurs autorisés de Chevrolet, Oldsmobile, Cadillac
FOXBROOKE MOTORS LTD.
345, Wellington-Sud
Tels: LO 9-3606 ou LO 9-3608
$1275

DIVERS

PLOMBERIE en GENERAL

PRIX SPECIAUX
Peinture C.I.L. — Bois de construction. Portes et "Veneer" Arborite. Clous. Moulures chromées. Gyproc et Laine minérale, etc.
GABRIEL DUBREUIL
1131 King Est — Tél. LO 2-3092
136-27

Autobus neufs pour écoliers contenant 24 à 66 passagers, à vendre, ou à louer pour une période de 1, 2 ou 3 ans.
Nous avons aussi autobus usagés, autos et ambulances.
KING OUEST AUTOMOBILES
2019, King ouest — Tél. LO 9-3474
Sherbrooke
134-27

Pour Aubaines! Visitez
MEUBLES ET ACCESSOIRES ELECTRIQUES JEAN LOUIS dupuis
1080 King Ouest — Tél.: LO 7-7805
Sherbrooke, P. Qué.
130-27

Sherbrooke Machine Works
FER ORNEMENTAL — BOIS
SOUDURE TOURNAGE) GÉNÉRAL
THERRIEN & FRERES
231 Galt-Ouest — Tél.: LO 2-9204
122-27

Meubles BRUNELLE Furniture
Votre magasin préféré, le plus spacieux du Quartier Ouest.
TEL.: LO 2-9300
322-524, rue Galt-Ouest
SHERBROOKE
"Notre devise: bien servir pour revenir"
132-27

Ameublements de restaurants
● Bancs
● Comptoirs
Selon vos plans. Directement de notre manufacture — ou — nous manufacturons
● Meubles
● Motels
Rembourrage
MOBILIER IDEAL
47, rue Montcalm
Tél. Victor 3-4239 — MAGOG

Payez votre propre entreprise
POSTE DE SERVICE MODERNE
2 grandes portes, équipement moderne. Excellente location sur rue King Ouest.
Signalez LO 2-3310

Les frères de Sainte-Croix ont la direction de l'orphelinat Saint-Joseph de Waterville.

La Croix Victoria est la plus haute médaille décernée dans le Commonwealth.

ENCHANTEUR MODERNE — Les enfants, tout comme ceux de l'histoire de l'enchanteur Merlin suivent le sergent Dave Drew de Guelph, en Ontario, alors qu'il joue du piccolo à la base de Zweibrucken en Allemagne.

Condamnés pour ne pas avoir payé leur passage

MONTREAL, (PC) — Six habitants des provinces Maritimes qui avaient refusé de payer leur droit de passage à bord du train qui les avait transportés de Moncton, N.-B., à Montréal, ont été condamnés au temps passé en prison, soit cinq jours, à leur comparution en Cour Criminelle devant le juge T. A. Fontaine. Un détective à l'emploi du Pacifique Canadien a déclaré que les hommes, tous des cultivateurs, avaient refusé de descendre du train à Longueuil après s'être reconnus incapables de débourser les frais du passage. Les inculpés, tous de Moncton, sont Carl Duplessis, Leonard Melançon, Joseph Ermon, Richard Woods, Frank Walsh et Russell McKenzie.

Autre élection à la suite d'irrégularités

ROSEMERE, (PC) — A la suite des nombreuses irrégularités qui se seraient produites lors de l'élection municipale à Rosemere en 1955, M. le juge J.-E. Cadotte a ordonné la tenue d'un scrutin supplémentaire pour deux sièges. L'élection aura lieu lundi.

Tenu responsable à St-Georges de Beauce

ST-GEORGES-DE-BEAUCE, (PC) — Charles-Valmont Bourget, de St-Georges, a été tenu criminellement responsable, jeudi, en rapport avec un accident de la route qui a coûté la vie à deux personnes, mardi. Les victimes sont M. Zéphirin Fortin, 38 ans, de St-Georges et son fils de 13 ans, Raynald.

Les fous de la . . .

(Suite de la page 11)

sent les principales routes provinciales".

On se rappelle les termes rigoureux employés par M. Hilaire Beauregard ces jours derniers, dans une conférence de presse télédiffusée:

"Finies les campagnes de publicité, de courtoisie, voire de délicatesse! Nos appels sont demeurés en partie sans réponse. Trop nombreux ont été les automobilistes qui ont fait la sourde oreille. Il va nous falloir sévir vigoureusement.

"Au cours du prochain weekend, c'est une campagne de sévérité que nous allons lancer. Même plus, ce sera une campagne de sévérité extrême. Il faut que ces courses à la mort cessent. Nous allons réduire le nombre des accidents coûte que coûte, dussions-nous recommander l'incarcération de tous les démons de la route.

"A bon entendeur, salut!"

Nos gardes . . .

(Suite de la page 11)

propreté et discipline, car ce sont les deux points qui seront les plus remarqués.

Le publiciste n'a reçu aucun communiqué des autres unités et c'est ce qui explique qu'il ne puisse donner l'organisation du voyage dans ces groupes.

Les autorités diocésaines comptent que cette année comme toujours les membres sauront faire belle figure et que le diocèse continuera de faire sa marque dans les rangs de la Fédération.

(Communiqué)

Noël Brown . . .

(Suite de la page 12)

pour dames, Jean Laird, de Modesto, Californie, a défait Mme Shirley Harit, de Montréal, 6-0, 3-6, 6-3. Dans l'autre semi-finale, Linda Vail, d'Oakland, Californie, a défait Mme Louise Brown, de Toronto, 1-6, 6-2, 6-3.

Dans la finale des doubles mixtes, Jean Laird, de la Californie, et Paul Willey, de Vancouver, ont défait Henri Rochon, de Montréal, et Lois Reid, de Vancouver, 6-3, 2-6, 6-1.

Dans une semi-finale de doubles pour messieurs, Robert Bédard et Don Fontana ont défait Bob Perry et Greg Grant, tous deux de Los Angeles, 6-1, 2-6, 9-7, 6-3.

Dans l'autre semi-finale, Noel Brown et Earl Beaumgardner, de Los Angeles, ont défait Emery Neale et Sam Lee, de Portland, 11-9, 6-0, 6-2.

En semi-finale de doubles pour dames, Mmes June Lee et Pattie Miller, de Portland, ont défait Shirley Harit et Eleanor Dodge, de Montréal, 6-1, 0-6, 7-5.

Le combat . . .

(Suite de la page 13)

que la bataille contre Moore pourrait être livrée le 18 ou le 25 septembre, alors qu'il est encore assez tôt pour pouvoir présenter une rencontre en plein air.

Harry Markson, directeur et gérant de l'International Boxing Club, a déclaré que la bataille sera présentée en octobre ou en novembre à New York, Chicago ou Miami.

On est généralement d'avis que le combat sera présenté à Chicago. Une bataille de championnat poids moyen entre Rocky Graziano et Tony Zale, au Stadium de Chicago, avait attiré 18, 547 personnes et une recette de $422,918. L'IBC n'est pas prêt d'oublier ce magot et c'est la raison principale pour laquel on est d'avis que le match Moore-Patterson sera présenté à Chicago.

Giambra gagne

NEW YORK, (PA) — Joey Giambra a rattrapé Rockey Castellani assez fréquemment pour se mériter une décision unanime dans leur combat de 10 rounds disputé hier soir, au Madison Square Garden. C'était la quatrième victoire consécutive de l'Adonis de Buffalo.

L'arbitre Mark Conn et le juge Frank Fullam ont favorisé Giambra par 7-3. Le juge Johnny Rizzo s'est prononcé également en faveur de Giambra par 5-4-1. Giambra a du courir constamment après son adversaire qui semblait se croire sur une piste de course.

Dick Meyer . . .

(Suite de la page 12)

à Tam O'Shanter, alors que le promoteur George May fera preuve de la même prodigalité et accordera un autre $100,000 au vainqueur.

Peter Thomson, de Melbourne, le champion omnium britannique qui partageait la première place à la fin de la première ronde avec Antonio Cerda, d'Argentine, avec un 67, a vu son compte grimper à 140 après les 36 premiers trous. Il a joué hier une ronde de 35-38-73.

Il est actuellement sur un pied d'égalité, à 140, avec Bud Holscher, Ted Kroll et Porky Oliver.

Jack Burke, le gagnant du Tournoi des maîtres et le champion de la PGA, et Cary Middlecoff, le champion omnium des Etats-Unis, sont égaux à 141. Tout comme Oliver, Middlecoff et Burke ont joué hier des rondes de 68.

Mary G. Herbert . . .

(Suite de la page 12)

Course 1 — D. Trot et Amble, $100.

1—Brown Flash, F. St-Denis
2—Brooke Chilcoot, A. Barrière
3—Ideal Harvester, R. Dupont
4—Justa Way, F. Ayer
5—Westinghouse, A. Théroux
6—My Lady, G. Desrochers
7—Spencer Creed, F. Newell
8—Lady Brooke C.
ELI.: Rosina B.

Course 2 — D. Trot et Amble, $150.

1—Toms Star Hal, R. Chabot
2—Miss Ruth Grattan, R. O. Morin
3—Nora Grattan, F. Newell
4—Sara's Devil, F. Ayer
5—Lena Directly, A. Beaudoin
6—Hall Brook C., L. Théroux
7—Del Miller, R. Dupont
8—Fancy Brooke, A. Barrière

Courses 3 et 7 - $500. Handicap Amble

1—Sturdy Allie, E. Laporte
2—Helen Van, F. St-Denis
3—Amos Pointer, J. Cyrenne
4—Lucky G., R. Jutras
5—Clever Volo, L. Huckins
6—Direct Harvester, A. Beaudoin
7—Mary G. Hervert, L. Prauche

Course No 4 — DD. Amble, $150.

1—Bud.
2—Doctor Brooke C., R. Hamel
3—Tiger Hum, F. St-Denis
4—Dave Adam, G. Desrochers
5—Truly Volo, L. Huckins
6—Mabel K. Brook, J. Hauver
7—Direct Song, L. Doquette

Course No 5, $150, DD Handicap Trot

1—Maryland Port, J. Hauver
2—Duck Corsica, A. Beaudoin
3—Jeanne All, L. Huckins
4—Lida Volo, G. Desrochers
5—Bobby Taylor, B. Blanchette
6—Rutherford Guy, F. St-Denis

Course No 6, $125, D. Trot et Amble

1—Moko D. Grattan, A. Gravel
2—Gypsy Queen, A. Theroux
3—Buddie Miller, W. Taylor
4—Quilts, F. Newell
5—Little Clipper, C. Poulin
6—Miss Grattan Directly, J. Hauver
7—Selka's Haven, V. Larose
8—Jean Harvester N., A. Beaudoin

Course No 8 — $100, D. Amble

1—Buck Up, E. Larente
2—Doctor Man, R. Demers
3—Winston Rosecroft
4—Ray Astra, G. Desrochers
5—Electric Hal, F. St-Denis
6—Peggy Grattan G., A. Gravel
7—Wicomico Direct, V. Larose
8—Ridketown, E. Côté

Course No 9, $125, DD. Amble

1—Bomber Grattan, R. Chabot
2—Archie Mack G., Desrochers
3—Blue Mountain Brooke, A. Gravel
4—Miss Gisele Bing, R. Dupont
5—Janie Hutch, J. Hauver
6—Maximilienne Star, R. Demers
7—Wayne H Abbe, J. Maguire
8—Maryland Queen, L. Huckins

Défaites des . . .

(Suite de la page 13)

Circuit: Chi. Fondy.

Première partie:

Chicago	100 000 000	1	5	0
New York	000 010 33x	7	9	0

Kaiser, Lown 8 et Landrith; Hearn et Westrum, Mangan 3, P. Kaiser.

Circuits: NY: Castleman 2, Brandt, Mays.

4e d'affilée

DETROIT, (PA) — Charley Maxwell a frappé quatre coups sûrs tandis que Al Kaline et Ray Boone en ont frappé trois chacun, hier soir, alors que les Tigers ont démoli les Yankees de New York 10-4 dans une joute de la ligue Américaine disputée devant 43,472 personnes.

Cette défaite des Yankees, premier dans le classement de leur circuit, était leur quatrième d'affilée.

Billy Hoeft a espacé huit coups sûrs aux Yanks, dont un circuit par Bill Skowron. Un des coups sûrs de Maxwell a été un circuit.

Les trois lanceurs auxquels les Yanks ont eu recours ont accordé le formidable total de 15 coups sûrs. Rip Coleman, le deuxième, a été le perdant.

New York	000 202 000	4	8	3
Detroit	101 530 00x	10	15	0

Ford, R. Coleman 1, McDermott 5 et Berra, Silvera 8; Hoeft et Wilson, P. Coleman.

Circuits: Det. Maxwell; NY: Skowron.

Gain des Red Sox

CLEVELAND, (PA) — Les Red Sox de Boston, inaugurant une série de quatre joutes au Stadium municipal de Cleveland, ont écrasé hier soir les Indians au compte de 7-1 dans le début de leur campagne pour leur enlever la deuxième place dans le classement de la ligue Américaine.

Les frappeurs de Boston ont frappé un total de neuf coups sûrs aux dépens de trois lanceurs de Cleveland, dont Mike Garcia, le perdant.

Mel Parnell a lancé toute la partie pour les Red Sox et n'a accordé que quatre coups sûrs.

Les Bostonnais ont scellé l'issue de la joute dès la cinquième manche alors qu'ils ont chassé le marbre à cinq reprises et ont chassé Garcia aux douches.

Boston	010 050 010	7	9	3
Cleveland	000 100 000	1	4	1

Parnell et White; Garcia, Houtteman 5, Mossi 6, McLish 8 et Hegan, P. Garcia.

11 points en une manche

CHICAGO, (PA) — Les White Sox de Chicago ont compté 11 points dès la première manche et ce fut chose facile pour Billy Pierce de remporter sa 17e victoire de la saison. Le compte final: Chicago 13, Baltimore 3.

Pierce, un gaucher, a lancé toute la partie et a accordé huit coups sûrs.

Gus Triandos a frappé un circuit pour Baltimore tandis que Les Moss en a frappé un pour Chicago.

Baltimore	300 00 000	3	8	1
Chicago	1100 200 00x	13	10	0

Schmitz, Loes 1, Johnson 1, Palica 7 et Smith; Pierce et Moss, P. Loes.

Circuits: Bal. Triandos; Chi. Moss.

Triple opportun

KANSAS CITY, (PA) — Pedro Ramos a croisé le marbre sur un triple de Jim Lemon, à la 11e manche, alors que les Senators de Washington ont défait hier soir les Orioles de Baltimore au compte de 2-1 dans la première d'une série de trois joutes entre les deux clubs.

Washington	011 000 000 01	2	9	2
Kansas City	100 000 000 00	1	9	1

Pasqual et Berberet, Fitzgerald 11; Ditmar et Ginsberg.

Randonnée . . .

(Suite de la page 12)

tournoi et comme il l'a manifestement manifestée au cours de son dernier il faut en conclure que tout ne marchait pas sur des roulettes . . . Une assemblée spéciale pour l'exécutif et les joueurs du club de football Athletics de Sherbrooke sera tenue lundi soir à l'hôtel Magog . . . Cette assemblée a pour but de tracer le programme de la saison d'entrainement qui doit débuter au cours de la semaine prochaine . . . Les premiers clubs dans les ligues Nationale et Americaine semblaient s'être donné le mot pour perdre leurs joutes au programme d'hier de sorte que rien n'est changé en autant que les trois premiers clubs de chaque ligue sont concernés . . . Le secrétaire des courses Albéric Cloutier varie ses programmes depuis quelque temps et la venue en fin de semaine de Mary G Herbert, Helen Van et Captain Brook G sera un autre élément d'intérêt pour les amateurs de courses sous harnais . . . Ivan Boisvert et Magella Charest sont les favoris pour conserver leur championnat dans le tournoi du Petit Lac, mais les deux frères Richard et Raymond Royer qui les ont vaincus dans le tournoi de la Cité demeurent leurs principaux adversaires . . . Le tournoi du Beau Site suscite de l'intérêt chez les tennismen et les inscriptions dépasseront sûrement celles des dernières compétitions . . . Les amateurs de boxe et de lutte pourront se perfectionner sous peu alors que Fernand "Kid" Blais, ancien boxeur de réputation, un Sherbrookois de retour dans notre ville après 20 ans d'absence, ouvrira un gymnase sur la rue Galt Ouest pour stimuler les talents dans ces sports . . . Fernand "Kid" Blais a également l'intention d'organiser au cours de l'été un programme de boxe qui dépasserait tout ce qui a été présenté à Sherbrooke depuis plusieurs années.

Elle est VRAIMENT différente*
ELLE EST DOUCE
O'Keefe's EXTRA OLD STOCK ale
* DIFFÉRENTE parce que la bière O'Keefe est brassée avec du houblon sans graines. Le goût amer des graines se trouvant ainsi enlevé, O'Keefe a meilleure saveur — elle est plus douce.
Demandez O'Keefe aujourd'hui.
O'Keefe's Brassée avec DU HOUBLON SANS GRAINES EST DOUCE!

Fred Haney, gérant des Braves de Milwaukee, ayant décidé d'imposer une amende à Danny O'Connell pour n'avoir pas couru sur un coup roulé. Il fixa le montant de l'amende à $50.

O'Connell protesta en disant qu'il avait couru sur une distance de 65 pieds en direction du premier but.

Hanley lui répondit: "Alors tu as arrêté à 25 pieds du but. Ça va te coûter un dollar du pied."

Et il réduisit l'amende à 25 dollars.

Au cours de ses 16 années dans le baseball majeur, Peewee Reese des Dodgers de Brooklyn n'a frappé que trois coups de circuit au Stadium Busch de St-Louis. Il les frappa à des intervalles de sept ans, en 1942, 1949 et cette année.

ENCAN

LUNDI, 6 AOUT 1956,
à 9½ heures a.m.
Pour M. Robert Barrière, dans le 7ième rang de Stoke Centre à 2 milles du village.

Sera vendu: 20 bêtes à cornes: une paire de chevaux de 1,500 lbs à 1,600 lbs: 15 vaches à lait croisées dont une devant mettre bas sous peu: 1 taure de 3 ans pur sang enregistrée Holstein devant mettre bas en septembre: 1 boeuf 1 an 1-2: 1 taure 1 an 1-2, voiture sur pneus: 1 chargeuse M. C.: 1 râteau de 10 pieds: 1 rack à foin: 1 moulin à faucher: 2 herses à ressorts: 2 charrues à manchons: 1 pelle à cheval: (scrapper): voiture fine: 1 hache paille: 1 rouleau de broche: harnais double: harnais simple: 2 paires de sleigh double: 1 carriole, 1 ensileur: 1 charriot à fumier avec 125 pieds de rails: 1 baril de 45 gallons: 12 bidons de lait: 1 chaîne Pioneer (Chain-saw) 35: 40 tonnes de foin: 1 bon chien à vaches: 2 grandes échelles: fourches: pelles: chaînes: 1 poêle Enterprise neuf, combiné au gaz et à l'huile: 1 laveuse neuve General Electric: 1 radio: 1 mobilier de cuisine: 2 chaises berçantes: 2 lits avec sommiers: matelas: 2 bureaux: 1 boîte à malle: 1 part de téléphone: lingerie, ustensiles de cuisine, et beaucoup d'autres choses qu'il serait trop long d'énumérer.

Condition: comptant. Collation à midi.

Terre de 150 acres avec bonnes bâtisses, eau courante, électricité, voir le propriétaire sur les lieux.

R. A. Murphy, encanteur.
Tél: 602 r 21.
Waterville.

2-3-4 août

Province de Québec
Cité de Sherbrooke

CITÉ DE - CITY OF SHERBROOKE

AVIS PUBLIC

Un étal de boucher, pour installation permanente, étant libre au marché public, toute personne intéressée pourra faire application à l'hôtel de ville, bureau du greffier, pour en obtenir la location qui pourra être acceptée ou refusée selon qu'il y aura lieu.

Donné à Sherbrooke, ce 2ième jour d'août 1956.

ALBERT RIVARD,
procureur de la Cité pour le greffier

Province de Québec
Cité de Sherbrooke

CITÉ DE - CITY OF SHERBROOKE

AVIS PUBLIC

Règlement No 906

AVIS PUBLIC est par les présentes donné que le 16ième jour de juillet 1956, le Conseil Municipal de la cité de Sherbrooke a adopté le règlement No 906, des règlements municipaux de la Cité de Sherbrooke, concernant les travaux permanents.

Que l'original dudit règlement No 906 est conservé à l'hôtel de ville, dans les archives municipales, où tout le monde peut en prendre connaissance.

Donné à Sherbrooke, ce 30ième jour de juillet 1956.

Le greffier,
H.-P. EMOND

Province de Québec
Cité de Sherbrooke

CITÉ DE - CITY OF SHERBROOKE

DEMANDE DE SOUMISSIONS POUR PAVAGE DE RUES

La cité de Sherbrooke demande des soumissions pour la préparation et le pavage de certaines de ses rues, pour une longueur de cinq milles.

Les entrepreneurs intéressés peuvent se procurer les plans et les devis en s'adressant au Directeur des Services Extérieurs à l'Hôtel de Ville.

Les soumissions devront parvenir au soussigné à l'Hôtel de Ville, le ou avant le 13 août 1956, à 5 heures p.m.

H.-P. EMOND,
greffier de la Cité.

A VENDRE
à l'enchère publique, un emplacement avec maison-résidence et dépendances, sur chemin rang 6, paroisse de Disraëli.
MARDI le 7 AOUT 1956
A 7.30 P.M.
Pour conditions, adressez-vous à:
COOPERATIVE AGRICOLE DE DISRAELI
Tél. 61, Edgar Bellavance, gér.

Province de Québec
Cité de Sherbrooke

CITÉ DE - CITY OF SHERBROOKE

AVIS PUBLIC

Règlement No 896

AVIS PUBLIC est par les présentes donné que le 30ième jour d'avril 1956, le Conseil Municipal de la cité de Sherbrooke a adopté le règlement No 896, des règlements municipaux de la Cité de Sherbrooke, amendant 742, construction et zonage.

Que l'original dudit règlement No 896 est conservé à l'hôtel de ville, dans les archives municipales, où tout le monde peut en prendre connaissance.

Donné à Sherbrooke, ce 16ième jour de juillet 1956.

Le greffier,
H.-P. EMOND

Province de Québec
Cité de Sherbrooke

CITÉ DE - CITY OF SHERBROOKE

AVIS PUBLIC

Règlement No 892

AVIS PUBLIC est par les présentes donné que le 17ième jour d'avril 1956, le Conseil Municipal de la Cité de Sherbrooke a adopté le règlement No 892, des règlements municipaux de la Cité de Sherbrooke, concernant les travaux permanents.

Que l'original dudit règlement No 892 est conservé à l'Hôtel de Ville, dans les archives municipales, où tout le monde peut en prendre connaissance.

Donné à Sherbrooke, le 30ième jour de juillet 1956.

Le greffier,
H.-P. EMOND

MAISON NEUVE A VENDRE
située rue Lallemand, 5 chambres, finie en plâtre, extérieur en clapboard. Considérerais échange.
S'adresser à
CLOVIS MASSON
Tél.: LO 2-0724 — Sherbrooke

ATTENTION CULTIVATEURS !
Pour l'achat de MACHINES A FOIN
● Presses fourragères
● Moissonneuses
● Batteuses neuves ou usagées
voyez
LOUIDA PAYEUR
Ventes — Service — Réparations
Distributeur Allis-Chalmers et New Holland
Chemin Ascot — Tél. LO 2-5812
SHERBROOKE

Centre d'Appareils Auditifs A.B.C.D.
C.-E. HEON, prop.
Bureau: 36 sud, Belvédère
Res.: 422 sud, Septième Avenue
Pour rendez-vous
Tél.: LO 9-2348—Sherbrooke

PATATES FRITES
POELE "MOFFAT", électrique, 220, deux paniers pour patates, en bon état. S'adresser: à Mlle Drouin, La Tribune.

H. J. O'CONNELL LTEE
Contracteur général
Pavage de cours et d'entrées
Estimés gratuits
Excavation — Gravier concassé
S'adresser à:
6 sud, rue Wellington
LO 9-2344 — Sherbrooke
ou
Casier postal 310, Bromptonville
Tél.: Windsor Mills 14

A VENDRE
Bungalow de 3 chambres avec chambre de bain, garage. Idéal pour couple âgé. Quartier Nord. Lot de 100 x 200 pieds. Situé à 700 pieds du grand chemin de Montréal.
Signalez LO 2-6190

ATTENTION POPULATION DES CANTONS DE L'EST
pour tous soins d'arbres et de parterres: abattage des arbres dangereux ou atteints de maladie, émondage des arbres, taillage des arbustes ou des haies, vente et transplantation d'arbres d'ornementation, demandez nos services. Nous pouvons construire votre terrasse à un prix qui défie n'importe quelle concurrence et garantissons notre ouvrage.
Estimation gratuite.
F. DUMOULIN & FRERES ENRG.
entrepreneurs paysagistes.
Tél: LO 2-2814 à SHERBROOKE
ou
V. 9-2073 à COATICOOK

Pour toutes informations concernant les services de NOUVELLES — ANNONCES — IMPRESSIONS de la TRIBUNE
Adressez-vous à
Mlle LENA MARCOTTE
Représentante
Rue Dearden — WINDSOR — Téléphone 72-s-2

SERVICE DE LAVEUSES SHERBROOKE ENR.
REPARATIONS DE LAVEUSES DE TOUTES MARQUES
SERVICE AUTORISE
GENERAL ELECTRIC — NORTHERN ELECTRIC
BENDIX — CONNOR — SYMPLICITY — EASY
THOR — WESTINGHOUSE — JOHN INGLIS
ARMAND LEBLANC, prop.
405, 9e Avenue Sud
Sherbrooke, P. Q.
Tél. LO 9-3450

On demande à acheter
PIANO AUTOMATIQUE USAGE
Prière d'en indiquer l'état actuel et le prix en écrivant à Casier 101, La Tribune, Sherbrooke

SECRETAIRE BILINGUE
Les services d'une secrétaire bilingue sont requis par un gérant de ventes. Le salaire sera en rapport avec les capacités de la personne engagée. Semaine de 5 jours, bénéfices d'assurance-groupe, maladie et pension. Dans votre lettre en réponse à cette annonce, nous vous demanderions de bien mentionner votre âge, votre expérience et autres détails qui pourraient nous aider dans notre choix. Ceci est une position permanente avec possibilités d'avancement. — Ecrire à Casier 10, La Tribune, Sherbrooke.

AUTOBUS
SHERBROOKE – ST-GEORGES
(Cté Beauce)
En passant par les paroisses de:
Bury, Gould, Lingwick, Stornoway, St-Romain, Lambton, Courcelles, St-Evariste Shenley St-Benoit
Deux services chaque jour dans les deux sens.
Tous les jours, dimanches et fêtes compris.
Terminus d'autobus P.T.C. — Tél. LO 9-3656

JEANNOT — par ROUSON

La popularité des annonces classées est plus éloquente que bien des mots!

TARIF
des Annonces Classées

PRIX AU COMPTANT

pour insertions consécutives minimum de 25 mots ou moins.

1 annonce	$0.73
2 "	$1.50
3 "	$2.06
4 "	$2.75
5 "	$3.44
6 "	$4.12
7 "	$4.37

PRIX A FACTURER

1 annonce	$0.87
2 "	$1.74
3 "	$2.44
4 "	$3.25
5 "	$4.06
6 "	$4.87
7 "	$5.26

Plus de 25 mots: 3 sous le mot additionnel au comptant, 3½ sous si charge est faite.

REGLEMENTS

Toute copie d'annonce classée doit être donnée avant 4 heures p.m. pour publication le lendemain. — Pour publication le lundi, copie doit être donnée avant 11 heures a.m. le samedi. Les annonces provenant du dehors de la ville sont STRICTEMENT PAYABLES A L'AVANCE. Les erreurs sont promptement rectifiées. On doit cependant les signaler avant la seconde édition. Autrement, nous ne saurions accorder de remise ni une nouvelle insertion gratuite.

Nous ne pouvons garantir la publication à une date spécifiée. Notre responsabilité pour une erreur ou une omission ne peut excéder le montant déboursé pour l'annonce.

Nouvellettes

RETRAITES FERMEES à la Villa Notre-Dame du St-Sacrement. — Du 10 au 12 août, retraite de piété pour dames et demoiselles, par un père Rédemptoriste. — du 17 au 19 août, pour jeunes filles, par un père du St-Sacrement. — du 24 au 26 août, retraite de piété pour dames et demoiselles. — du 28 août au 2 septembre, retraite pour dames et demoiselles, par le Père Lucien Alarie, rédemptoriste. — Prière de donner son nom à l'avance à la Directrice des retraites, 580, Dufferin, Sherbrooke. Tél.: LO 2-0626. J.N.O.

CHEZ LES SERVANTES DU ST-SACREMENT, on est spécialement invité à prendre part aux exercices des Quarante-Heures, qui auront lieu en la chapelle des Servantes du St-Sacrement les 2, 3 et 4 du mois d'août. A cette occasion, il y aura une Heure Sainte, prêchée par M. l'abbé Roland Blais, jeudi soir à 7 heures 30; le 3 août à 8 heures 30 A.M., messe solennelle en l'honneur du Bienheureux Julien Eymard le 4 août à 6 heures 30 A. M. messe de clôture. J. N. O.

BRASSIERES MYSTERIEUSES

BRASSIERES Mystérieuses et gaines faites sur mesure. Communiquez avec LO 2-9650.

LE bureau du Dr Paul-Henri Boisvert, chirurgien-dentiste, situé 237, King-Ouest, Sherbrooke, sera fermé du 6 au 12 août.

A LOUER

Appartements à louer

APPARTEMENT 4 pièces, moderne, chauffé, situé dans le centre. Libre 1er septembre. S'adresser 176, Laurier. 144-2

APPARTEMENT (une chambre) neuf, chauffé, douche, poêle et chauffe-eau électrique, réfrigérateur. 1087 rue King-Ouest. S'adresser Chez Mme Albert, Magasin de Cadeaux, 85, Meadow. 142-3

APPARTEMENT 2 pièces, entrée privée, cuisine et chambre à coucher meublées, poêle électrique, eau chaude fournie, à louer. S'adresser: 241 Alexandre app. 4, tél: LO 9-2100. 142-3

APPARTEMENT 2 pièces, chauffé, poêle à gaz, glacière: $20 par mois. S'adresser Pharmacie Budning, 39, Wellington-Nord, Sherbrooke. 143-3

APPARTEMENT chauffé, 4 pièces, eau chaude à l'année; à louer à compter du 1er septembre. S'adresser: 782, Argyle, app. 3, Sherbrooke. Tél: LO 9-2737. 142-7

78 Wellington-Nord. Deuxième étage, appartement 2 — 3 chambres; chambre de bain, chauffé, eau chaude. Poêle à gaz, prélarts. Loyer $33. Signalez: LO 2-0935.

Bureaux à louer

APPARTEMENTS 3 et 4 pièces, à louer. Conviendraient comme bureaux. Informations supplémentaires, s'adresser à: 270, Avenue Dufferin, Sherbrooke.

GRANDEUR 430 à 1,000 pieds, pouvant servir avantageusement pour professionnels, compagnie d'assurances, salon de beauté, etc. Situés voisins du Nouvel Edifice Fédéral, rue Alexandre. Actuellement libres. S'adresser: 402, Alexandre. Tél: LO 2-4715. 143-7

Chalet à louer

CHALET privé, situé Petit Lac Magog, avec commodités pour 5 à 8 personnes, près de l'eau, avec bâteau, à louer jusqu'au 18 août. Signalez: LO 2-8892.

CHALET à louer avec chaloupe, au grand Lac Brompton. Electricité, toilette; partiellement meublé. Signalez: LO 2-5683.

CHALET fini, à louer. Peut être habité l'hiver. Eau courante, chaloupe, gaz, huile, fournis. Libre 1er août. Prix raisonnable. Plage Viens, chemin Ste-Catherine. Tél: LO 2-1941. 140-7

Chambres à louer

CHAMBRE à louer. S'adresser: 1372, King-Ouest, tél: LO 2-8246.

CHAMBRE dans maison neuve, endroit tranquille, usage téléphone et chambre de bain, à louer. Signalez: LO 2-5878.

CHAMBRE avec cuisine et salle de bain, meublées, dans un bas, entrée privée. Près du centre, chauffées ou non, à louer. Signalez: LO 7-4613.

CHAMBRES meublées, chauffées, eau chaude, lingerie fournie, service poêle à gaz, salle de bain et téléphone, balcon. Entrée privée. S'adresser 318, Laurier. Tél: LO 9-1237. 142-3

CHAMBRE à louer à monsieur seulement, dans le centre de la ville, tout près de la cathédrale. Eau chaude, usage du téléphone. Signalez: LO 2-4518. 143-2

DEUX chambres chauffées, chambre de bain privée, meublées ou non, pension si désirée, usage téléphone, télévision, réfrigérateur, situées village Rock Forest près rivière. A vendre ou échanger banc de scie avec moteur à gaz, pour pompe à eau. Signalez LO 2-5616.

GRANDE chambre meublée, chauffée, eau chaude à l'année. Service téléphone et salle de bain. Monsieur de préférence: rue Wellington-Nord. Tél: LO 7-7291. 144-3

LA TRIBUNE

Abonnement

1 AN $8.50 — 6 MOIS $4.50
3 mois $2.50

Exception faite des centres desservis par camelots.

Toute réclamation concernant la publication d'une annonce devra être faite dans les trois jours qui suivent et la responsabilité de l'éditeur pour une erreur ou une omission ne peut excéder le montant déboursé pour l'annonce.

La Presse Canadienne est seule autorisée à faire emploi pour réimpression de toutes les dépêches attribuées à la Presse Canadienne, à la Presse Associée ou à "Agence Reuter ainsi que de toutes les informations locales que La Tribune publie. Tous droits de reproduction des dépêches particulières de La Tribune sont également réservés. (Autorisé comme matière postale de seconde classe par le ministère des Postes)

Représentants:

Aux Etats-Unis: Gilman, Nicoll & Ruthman, New York, Chicago, Philadelphie, Boston et San Francisco. Au Canada: A. B. Toppin, 13 Richmond Street East, Toronto.

A LOUER

Chambres à louer

CHAMBRE et cuisine meublées, chauffées, salle de bain complète, entrée privée, eau chaude et gaz fournis. Endroit idéal pour qui aime la tranquillité. Signalez: LO 2-3972.

CHAMBRE à louer dans un bas. Endroit tranquille. Pension si désire. — S'adresser 431, Lawford, tél. LO 7-7548.

GRANDE chambre meublée sur devant avec cuisinette. Entrée privée. Préférence demoiselle ou couple. S'adresser: 55, Queen-Sud. Tél: LO 2-0917.

CHAMBRE à louer dans une maison tranquille, famille 3 adultes. Chambre de bain, téléphone. Prendrais aussi pensionnaire. Signalez: LO 7-6506. 315, Ball.

Local à louer

LOCAL 18 x 20, pouvant servir comme boutique ou entrepôt. S'adresser 177, 10ième Avenue-Sud. 144-2

Logements à louer

ENTREPOSAGE

de meubles de toutes sortes. Aussi transport général, déménagement, etc.

RAOUL MARTINEAU

316, Douzième Avenue-S.
Sherbrooke, Tél.: LO 2-4589
132-27

LOGEMENT 2ième étage, 3 pièces, chauffé, eau chaude, douche. Ménage fait à neuf. $50 par mois, situé 1233 Fairmont app. 3. Logement 2ième étage, 3 pièces, chauffé, eau chaude, $45 par mois, situé 1233, Fairmount, app. 5. Logement 5 pièces, 2ième étage, semi-chauffé, situé 557, Montréal, $40 par mois. S'adresser: Philippe Doyon, 392, Frontenac. Tél: LO 7-4694. 140-7

LOGEMENT 4 pièces, situé 937, Galt-EST. S'adresser 1204, Boul. McManamy, Louis Langlois, tél: LO: 2-4406. 141-5

A LOUER 3 et 4 pièces, meublées ou non, poêle et prélarts fournis. Signalez: LO 7-4304, Arpin, 1765, Marcil. 141-4

LOGEMENT 5 pièces, situé, rue Minto, chauffé, 3ième étage, $40 par mois. Libre 1er septembre. Adultes seulement. Signalez: LO 2-6882. 141-3

LOGEMENT (3 pièces) et grand solarium, 10 x 30; fini moderne, place tranquille, grand terrain, près du parc Jacques-Cartier. Libre 1er septembre. S'adresser: Chez Mme Albert, Magasin de Cadeaux, 85 Meadow. 142-3

LOGEMENT 3 pièces, chauffé ou non, 3ième étage, situé à 251 Alexandre. Libre immédiatement, à louer. S'adresser 241, Alexandre app. 4, tél: LO 9-2100. 142-3

LOGEMENT 4 pièces et salle de bain, entrée 720, à louer pour le mois de septembre. S'adresser H. Fortier, 1553, Beckett, tél: LO 2-0191. 142-3

GRAND 6 pièces, propre, dans centre de la ville. Libre pour 1er septembre, à louer $38 par mois. Signalez: LO 7-5798. 142-3

LOGEMENT 2 pièces pouvant faire 3 pièces, meublé, chauffé, téléphone fourni, à louer. S'adresser 199, Alexandre, tél: jour LO 2-9211, soir 2-5368. 143-2

LOGEMENT 3 pièces, chauffé, salle de bain complète, électricité et poêle fournis, $11 par semaine, ou sans poêle $10. —A vendre fournaise au charbon, pour chauffage à eau chaude. Signalez: LO 2-9140. 143-2

LOGEMENT 6 pièces, situé à Rock Forest. S'adresser au Bureau de poste de Rock Forest. Prix: $30.00 par mois. 143-3

BUNGALOW 6 pièces, chemin Prospect, paroisse Pères Rédemptoristes. Libre immédiatement, à louer. S'adresser: Léopold Scrosati, Beebe, tél: Tr. 6-2778. 143-3

A LOUER — Beau logement chauffé, 3 pièces, plancher tuile dans la cuisine et salle de bain. Entrée 220. Occupation immédiate. Signalez: LO 7-7391. 143-2

LOGEMENT 4 pièces, moderne, 2ième étage. Dans le centre rue Camirand, garage, si désiré. Signalez: LO 2-0493. 143-2

LOGEMENT 5 pièces, salle de bain complète, dans un bas, $40 par mois. Actuellement libre (situé 442, Laurier). Signalez: après 5 heures LO 2-2259. 143-2

LOGEMENT 4 pièces, situé rue Bowen-Nord, Quartier-Est. Occupation 1er septembre. Signalez: LO 7-5561. 143-2

LOGEMENT 3 pièces, moderne, chambre de bain. Libre 1er septembre. A louer. Signalez: LO 2-2931.

MAGNIFIQUE 5 pièces, chambre de bain moderne, 2ième étage, non chauffé. Libre 1er septembre. Adultes seulement. $55 par mois. — 1221, Craig, tél: LO 2-0141.

LOGEMENT 3 pièces, chauffé, très propre, 2 solariums. Couple âgé ou sans enfant. Près église Ste-Famille, 1er septembre. (120 Huitième Avenue-Nord). Signalez: LO 9-2167.

LOGEMENTS chauffés 3 et 4 pièces, poêle et réfrigérateur fournis. S'adresser: 270, Avenue Dufferin, Sherbrooke.

LOGEMENT 5 pièces, situé 617, Fédéral. Prix: $30. Occupation 1er septembre. Signalez: LO 2-4816.

MAGNIFIQUE logement 5 1-2 pièces, avec garage. Ménage fait à neuf. Système à l'huile direct. Eau chaude à l'année. Signalez LO 2-2416. S'adresser: 660, Première Avenue-Nord.

LOGEMENT 4 pièces, à louer. Libre immédiatement. S'adresser 426, Conseil. 144-2

LOGEMENT 4 pièces, situé rue London. Occupation 1er septembre. Informations signalé: LO 9-1754. 143-2

DEUX logements 5 pièces, non chauffés, modernes. Occupation 1er septembre. S'adresser: 1246, Bienville, Sherbrooke. 143-2

LOGEMENT 4 pièces, situé près église St-Colomban, à louer. S'adresser: 1003, Plessis. 143-3

LOGEMENT neuf, 5 pièces, moderne, tuile fournie pour salle à manger, cuisine, salle de bain. Adultes seulement. Occupation immédiate. S'adresser 1473, Léonard, tél: LO 7-4907.

LOGEMENT 2 pièces, toilette, chauffé, éclairé, entrée privée. Quartier-Ouest, à louer. Signalez: LO 7-7500. 144-2

LOGEMENT 3 chambres, à louer, rue Stanley, chambre de bain complète. Prélarts fournis dans cuisine et salle de bain. $35, par mois, non chauffé. Tél: LO 2-9947. 144-3

A LOUER rue St-Louis. Deux logements 2 pièces, un meublé, l'autre non meublé, mais poêle fourni, très propre. S'adresser 1032, St-Louis, tél: LO 2-1351.

LOGEMENT 3 pièces, fini moderne, prélart, etc., près église et école; sur parcours d'autobus. Aussi bungalow 5 pièces, situé à Rock Forest. Occupation 1er septembre. S'adresser: 1251, Ste-Thérèse. 144-2

LOGEMENT 4 chambres, deuxième étage, deuxième maison passé Garage Montmigny: $20.00 par mois. Libre le 1er septembre. Signalez LO 2-8809. 142-3

LOGEMENT 3 pièces, moderne, ménage fait à neuf, Quartier Ouest — Libre 1er septembre. Prix: $32.00 par mois. Signalez: LO 7-6833. 144-3

LOGEMENT 3 pièces, salle de bain, toutes commodités, propre, deuxième étage, centre de la ville, occupation immédiate, adultes seulement. S'adresser: 241, Laurier, tél: LO 9-2331 ou LO 9-2740.

LOGEMENT 5 pièces, situé 312, Belvédère-Nord, à louer $40 par mois. Chauffage payé. Signalez: LO 2-1818.

LOGEMENT chauffé, 4 pièces, eau chaude à l'année. Poêle électrique et stores vénitiens fournis. Signalez: LO 2-2241. 144-3

LOGEMENT 3 grandes pièces, salle de bain complète, galerie, situé 18, Windsor, app. 3. Signalez: LO 9-3840. 144-2

A VENDRE

Autos à vendre

PONTIAC 1953, équipé. — Chevrolet Belair 1953, 4 portes. Chevrolet 1953, Standard. Plusieurs autres vieux modèles 1940 à 1950 ainsi que parties usagées de toutes sortes, pour modèles 1930 à 1954 tels que: moteurs, transmissions, différentiels. — Achetons voitures accidentées, de modèle récent, ne pouvant être réparées. — LUC ROUTHIER, chemin Ascot, R.R. 4, Sherbrooke. Tél: LO 2-6217. 141-3

A VENDRE

Autos à vendre

Cadillac coupe		1954
Dodge Regent	neuf	1956
Ford Skiliner		1954
Ford sedan, automatique		1954
Dodge Royal,	sedan	1954
Ford sedan, automatique		1953
DeSoto	sedan	1953
Chevrolet	panel	1953
Ford	sedan	1954
Chevrolet 'p-up' 1-2 ton.		1952
Mercury	sedan	1952
Pontiac	coach	1952
Ford	sedan	1952
Pontiac	sedan	1951
Chevrolet	coach	1950
Monarch	sedan	1950
Dodge	sedan	1949
Plymouth	coach	1949
Oldsmobile	coach	1949
Studebaker	sedan	1949
Dodge	coupe	1949

Aussi, plusieurs autres vieux modèles

SPECIAL

Plymouth coach 1949, radio; très propre, comme neuf. Prix: $495.00.

SPECIAL

Chevrolet "pick-up" ½ tonne 1952, propre, comme neuf: Prix:$695.00.

EDGAR MONTMIGNY AUTO.

Chemin Brompton
Tél.: LO 2-5777

Termes faciles

142-3

AUCUNE OFFRE RAISONNABLE REFUSEE!

1954	Chevrolet sedan, bonne mécanique
1953	Plymouth sedan, propre.
1951	Monarch sedan, radio, bons pneus.
1949	Monarch sedan, radio, bon ordre.
1948	Pontiac, sedan.
1947	Chevrolet sedan
1950	Hudson sedan, moteur remis à neuf.
1951	Kaiser sedan, radio, très bon ordre.
1952	Oldsmobile sedan, trans. autom. radio.
1951	Chevrolet 3-4 tonne, bonne mécanique.
1950	Ford 5 tonnes, licencié, bon moteur.

CYR AUTOMOBILES LTEE.

Tél.: LO 2-3897

142-3

PONTIAC 1950, automatique, propre, air climatisé, pneus blancs. A vendre ou échanger contre modèle plus petit. S'adresser: 1425 Lincoln. 141-4

CHRYSLER 1948, très propre, pneus neufs, air climatisé, en bon ordre. S'adresser 344, 9ième Avenue-Sud. Tél: LO 2-9218. 143-2

MERCURY 1947, 4 portes, radio, chaufferette, 4 pneus neufs, en bon état, à vendre. S'adresser 157, Alexandre, tél: LO 2-3522. 141-4

METEOR convertible, 1951, très bon état, tout équipé, à vendre. S'adresser: 1460, rue St-André, tél. LO 9-1490. 142-3

OLDSMOBILE 1953, 28,000 milles, automatique, radio, à vendre ou échanger contre propriété. Signalez: LO 2-7106. 142-3

FORD 1951, 4 bons pneus, bien propre, à vendre. S'adresser 982, King-Est, tél: LO 7-6826.

MERCURY 1947, Pontiac 1946. — Dodge 1942, "pick-up", 1-2 tonne. — Pour informations, signalez: LO 7-6176.

PLYMOUTH 1953, sedan, "Hi-drive", radio. — Oldsmobile 1952, 98, sedan, équipé. — Buick 1951, sedan. — Meteor 1951, coach, radio. — DeSoto 1951, Club Coupe radio. — Plymouth 1950, coach. — AUGER & FRERE ENR., Bromptonville. Tél: LO 3-1642. 142-3

Camions à vendre

CITERNES de camions usagées, 700 gallons 4 compartiments. Réservoirs neufs, installés sur camions. Semi-trailer 2,500 gallons 3 compartiments, usagés. Semi-trailer 2,500 gallons 3 compartiments, usagés. Semi-trailer 3,300 gallons, 5 compartiments, usagés. Nous achetons et vendons camions citernes. R. ST-GERMAIN, 6568, St-Laurent, Montréal, P. Q.

Chalets à vendre

MAGNIFIQUE résidence d'été, Petit Lac Magog, 8 chambres meublées. Télévision, téléphone, électricité, eau courante. Grand terrain, etc. Voyez: René Hébert, 2155, Bachand, Tél: LO 2-0874 ou LO 2-9612.

Commerces à vendre

GROS restaurant, coin de rues, deux entrées: "Quick-Lunch" et salle à diner; seul du genre à Sherbrooke; en face de 3 grosses manufactures. Peut avoir 50 personnes. Gros chiffre d'affaires. Prix: $11,500. Vendrais ou échangerais contre maison ou terrain. Cause: autre commerce dans les Laurentides. Information, signalez Lo 9-0945. 142-3

CAMION et clientèle de "Patates Chips", à vendre. Aussi, Lincoln 1953, tout équipé et Oldsmobile "88" 1955, en très bon état. Communiquez avec East Angus. Tél.: 704. 143-3

MAGASIN nouveautés, cadeaux, clientèle locale et touristique, bon revenu, dépenses minimes. Faut voir 14 Main, Rock Island. 144-2

MAGASIN général avec logement; situé centre du village. Construction brique. Grand terrain. Tout en bon ordre. Cause: maladie. S'adresser: Wilfrid L'Heureux, St-Liboire, Co. Bagot, Qué.

CHEVROLET Torpedo 1949, peinturé et reconditionné à neuf. S'adresser: 1133, rue Lisieux, Sherbroke, Tél: LO 2-1952.

Divers

STORES VENITIENS
$4.95 chacun

pour grandeur ordinaire, tout métal, blanc ou "egg shell". Aussi, toutes autres grandeurs sur mesures. Prix sur estimés.

DECORATION MODERNE ENR.,

185, King-Ouest, Tél: LO 7-4801.
Vente-Nettoyage-Réparation.
127-27

TREMBLAY TABAC

6 sortes tabac cigarettes, ½ lb $1.15. Tubes à cigarettes 1,000 pour 35c. Machines à cigarettes de toutes sortes. Tabac à pipes et 18 sortes de tabac en feuilles. Pipes: 35c et plus. 3 sortes de cigarettes 30c le paquet et cigars différents prix.
13, Windsor, Sherbrooke. Tél: 9-0050
139-27

MOISSONNEUSE batteuse "Self-Propeld" Massey-Harris, 50. Presque neuve. Vendra bon marché. S'adresser: Louis Payeur, Sherbrooke (chemin Ascot) tél: LO 2-5812. 138-7

A VENDRE

Divers

MEUBLES USAGES

SIX réfrigérateurs "Westinghouse: **$59.00**

DIX poêles combinés huile et gaz: **$29.00**

UN poêle électrique 220, pratiquement neuf: **$99.00**

DEUX radios consoles: **$5.00**

TROIS mobiliers de cuisine: **$19.00**

TROIS mobiliers Chesterfield: **$29.00**

QUATRE mobiliers de chambre: **$39.00**

DESCHESNES & FISETTE,

53, Belvédère-Sud
Tél. LO 2-1241
Sherbrooke, P.Q.
143-2

AUBAINES! PEINTURE $2.50 GAL.

SPECIAL EMAIL BLANC OU MAT $2.50 gal. $2.50 gal.
DUROLUX—Peinture à l'huile pour maisons, qualité garantie, blanc et 20 couleurs. Maintenant offertes avec réductions spéciales
$2.95 gal. $2.95 gal.
DUROLUX, EMAIL BLANC gal. $3.95
DUROLUX ALUMINIUM gal. $3.95

ACCESSOIRES DE PLOMBERIE $99.95

Bains en fonte, 4½ pieds montés sur pattes; lavabo 10 x 14 avec syphon (trap) et robinets; toilettes compactes avec sièges. — Prix réduits sur nos éviers de cuisine, lavabos, toilettes, réservoirs à eau ainsi que tout autre article de tuyauterie, etc.

POUR CAMPS OU CHALETS

Sacs de couchage à partir de $6.50. — Havresacs à partir de .39c. — Toiles de fond; gourdes; équipement de cantines; compas; couteaux de chasse; lumières de poches; sacs (kit); binocles; chemises; sox; jeans; lits 2 étages; couvertures de l'armée; oreillers; lits pliants (cots); petits poêles électriques, coutelleries "Stainless"; ceintures-sauvetage; tarpaulins; boyaux pour jardins, etc.

SMITH SURPLUS STORE,

900, Wellington Sud,
Tél.: LO 2-0464
128-29

VENDONS accessoires d'automobiles, de sport, outillage pour menuisiers, mécaniciens, jardiniers. — 9,000 articles différents rivalisant avec les plus bas prix pour la même qualité. WESTERN TIRE & AUTO SUPPLY, 1045, King-Est, Sherbrooke, Tél.: LO 9-3337. 129-27

REFRIGERATEUR neuf "R.C.A. Victor" de luxe, 9½ pi. cu. Valeur $359. à sacrifier faute d'espace pour $270. garantie de 5 ans. — American Propane Gas, 26, King-Est, Tél.: LO 2-6321. 144-7

TRACTEUR pouvoir aux quatre roues, équipé, hydraulique à trois points. — Aussi compresseur, capacité de deux perforeuses. Tél.: LO 2-1009. 143-3

MOBILIERS de chambre, salon et cuisine, poêle installé avec brûleurs, machine à coudre "Singer", autres articles de ménage. Informations s'adresser 31, Alexandre, tél: LO 7-4101. 142-3

ANTENNE "All Channel" avec "rooter" à vendre. S'adresser 244, Laurier, Tél.: LO 9-3337, après 6 heures. 142-3

TABLE de cuisine, 4 chaises, chaises berceuses; sofa-lit; tables de salon; lampes, cendriers, lits, bureaux. Signalez: LO 2-6473. 142-3

FEUX à soudure au gaz, complet avec accessoires, en très bon état. S'adresser M. & P Service Enr., 134, Wellington-Sud, Sherbrooke, tél: LO 7-4881. 143-2

POELE à gaz 4 ronds avec fourneau, en bon état, à vendre. S'adresser 268, Alexandre, tél. LO 9-4723. 143-2

GARAGE double en bois, couverture de tôle, pour être déménagé, à vendre $150. — Aussi poêle combiné électricité et bois, émaillé noir et crème, à vendre $40. Faut vendre cette semaine. Signalez: LO 9-2738. 143-3

REFRIGERATEUR "Leonard Nothern-Electric", 9 pi. cu., en parfait état, à vendre. S'adresser après 7 heures p.m. à 18, 7ième Avenue-Sud. 143-2

RADIATEURS en fonte pour chauffage à eau chaude, modèle récent, usagés mais en bonne condition. S'adresser: H. C. Wright, Sand-Hill, tél: Cookshire, 614-R-3. 143-3

AMPLIFICATEUR CHALLENGER 20 Watts, un mois d'usage. Aubaine! Tél: LO 2-1009. 143-3

BELLE robe blanche de mariée, longue en tulle et dentelle; aussi voile et crinoline, à vendre. S'adresser: 1281, King-Ouest, tél: LO 9-4619. 143-2

MACHINE à coudre électrique, de marque "Singer", à vendre à prix d'aubaine. Pour renseignements, signalez: LO 9-1958. 143-2

9 bonnes vaches laitières Ayershires "Croisées" négatives à l'épreuve du sang. S'adresser: Lucien Choquette, La Patrie, tél: 24-S-23. 143-4

BOIS de construction, neuf planches embouvetées 7 x 4, 2ième qualité, $65 du mille. Aussi bois de 1ère qualité. Wilfrid Grégoire, La Patrie, tél: 48. 131-27

BRIQUE, brique à feux, bois de construction de toutes sortes; poêles, tuyaux, châssis, bouilloires, etc. S'adresser: Marché Lansdowne, Sherbrooke ou 151, Troisième Avenue, Tél: LO 9-1777. 141-28

BEAU poêle électrique 220, 24 pouces largeur, 4 feux (émaillé blanc) très propre. Mobilier cuisine chromé, noir et blanc, 5 morceaux. Le tout: $180. Vendra séparément si désiré. S'adresser: 256, St-Patrice-Est, Magog, Tél: TR 3-2781.

TOUR à bois, avec outillage. Moteur 1-2 force et 2 autres 1-4 force. Mouloureuse (Shaper) — Banc de scie. — Corroyeur de 4 pouces. — 5 chaises berceuses pour enfants, à vendre. — S'adresser: 106, 8e Avenue-Nord. 144-3

LESSIVEUSE très propre, à vendre. Prix: $60.00. Pour informations, signalez: LO 2-4295.

A VENDRE

Divers

MEUBLES

MEUBLES D'OCCASION POUR LE CHALET!

- De tous genres pour tous les goûts et toutes les bourses.
- Aussi, mobilier de cuisine, de salon, etc.
- Réfrigérateurs.
- Poêles.
- Lessiveuses, etc.

S'adresser:

LEVESQUE LIMITEE

38, rue Wellington Sud,
Tél: LO 2-4765.

ROBE de mariée, taille 12 ans, blanche, dentelle Chantilly et tulle de nylon sur satin, genre boléro. Voile et diadème. Comme neuve. Très bon marché. S'adresser 601, Papineau, tél: LO 7-4087. 144-3

REFRIGERATEUR "Gibson" 9 1-2 pi. cu., en très bon état, à vendre à bas marché. Signalez: LO -6337 ou LO 2-7886. 144-2

JEUX pour exposition, avec facilité d'avoir connections pour tous les endroits. Equipement complet. Echangerais contre auto, lots, chalet ou autres. Signalez: LO 2-1625; LO 9-4495 ou LO 2-5179. 144-3

POELE à gaz émaillé blanc, 4 feux, avec dessus baissant; à vendre à prix d'aubaine. Pour informations, s'adresser: Mme Ouellette, 1372, Lallemant, Sherbrooke. Tél: LO 2-8841. 144-3

ROBE de mariée, dentelle, tulle, valeur de $100., taille 11-12. N'a été portée que 4 heures. Vendrais à très bas prix. S'adresser 164, King Est, tél: LO 7-4743. 144-2

Fermes à vendre

FERME

275 acres, située sur grand chemin Stanstead près de Lennoxville. Vendra avec stock et équipement.

FERME 160 acres, 2 milles de Scotstown sur chemin de Lingwick. Environ 1,000 cordes de bois. Prix: $3,000.

Ecrire ou téléphoner à:

M. E. J. WELLS,

Boite 682, Lennoxville
Tél.: LO 7-4023

MAGNIFIQUE ferme, située Newport, Vt.: bâtisse, maison 2 logements de 8 et 7 pièces. Grange-étable 140 x 45 pieds, 2 silos neufs dont un n'ayant jamais servi (14 arpents de blé d'inde pourront être ensilés cet automne). Bon garage-double, grange et instruments aratoires. Tracteur Ford neuf et équipement nécessaire à la ferme. Presse à foin neuve, 4 trayeuses électriques, 70 têtes de bétail dont 40 vaches laitières "Holstein". — Assurances de plus de $20,000. — Sacrifiers, cause: santé. Aucune offre raisonnable refusée. Ecrire Casier, 12, La Tribune. 144-2

FERME 210 arpents, verger, jeune érablière, bâtiments. Près école. Située à 3 milles de Granby. Pour informations supplémentaires, s'adresser: 196, rue St-André, Granby, Qué. Tél: FR 2-7420.

Hôtels à vendre

HOTEL 17 pièces, seul dans village, Co. Mégantic. Prix et comptant à discuter. Cause: abandon des affaires. Ecrire Casier 16, La Tribune, Sherbrooke.

Hypothèques à vendre

HYPOTHEQUES, première et deuxième ainsi que 2 lots. Le tout: $20,330. — Comptant exigé: $5,000, balance payable au mois. Cause: héritier—règlement d'affaires. Grosse réduction. Ecrire Casier 5, La Tribune. 142-3

Lots à vendre

600 GRANDS LOTS
à vendre

DEVELOPPEMENT DRUMMOND

Prix à partir de $850.00
Paiements par termes si désirés.
S'adresser:

EDDY BLOUIN,

46, King-Ouest
Tél.: LO 9-1698
Sherbrooke.
135-27

MAGNIFIQUES terrains résidentiels, rues Jacques Cartier, Leclerc, St-Esprit, Bachand, etc. Construisez votre résidence maintenant. Devenez propriétaires! Informations complètes, voyez René Hébert, 2155, Bachand, Tél. LO 2-0874.

POURQUOI payer des prix fous pour des lots dans le Quartier Nord? Beaux lots sur les rues Dominion, Lomas et Prospect; à des prix très raisonnables et conditions faciles. Adressez-vous personnellement chez L. C. O'Neil, Chemin Prospect, Sherbrooke. J.N.O.

LOTS 60 x 100, situés rues Chartier et Leclerc, à vendre. S'adresser: H. Fortier, 1553, Beckett, tél: LO 2-0191. 142-3

RUE Farwell voisin nouveau centre d'achat, lot 50 x 130. Prendrais auto en échange. 363, Galt-Ouest. 143-3

LOTS situés rues Chartier et Bryant, à vendre. Pour informations, signalez LO 7-4628 ou LO 7-5665.

LOT 100 x 60 situé rue résidentielle, coin rue Wood et Rouville. Quartier Nord, à vendre. S'adresser 154, Wood, tél: LO 2-3058.

Machineries à vendre

RESERVOIRS: 200-250 gallons ovales, 1000 — 2000 — 3000 — 4000 — 5000 — 10000 — 20000 — gallons neufs. Trois 2000 gallons usagés verticaux avec supports. Pomper Viking. Réservoir de chemin de fer usagé. R. ST-GERMAIN, 6568, St-Laurent, Montréal.

Maisons à vendre

AUBAINES!

COATICOOK

MAISON 5 pièces, située à Coaticook; en plus, 5 terrains attenants à la propriété. Prix total pour la vente cette semaine: $3,000.

WINDSOR MILLS

MAISON 3 logements, terrain 250 de facade x 150 de profondeur. Comprend: un 6; un 5 et un 4 pièces. Prix $10,000. Conditions faciles.

SHERBROOKE

RUE CLARK — Bungalow 8 pièces, construit depuis 2 ans. Prix: $10,000. Comptant: $2,000, balance $35.00 par mois.

S'adresser à:

ROSAIRE GAGNON

Immeuble général
456, King Est
Tél.: LO 2-0041

ATTENTION!
J'aurais à vous offrir
SUR PLAN FEDERAL

Deux bungalows neufs, 5 pièces chacun, salle de bain sur tuile céramique; finition plâtre et merisier; chauffage à l'huile automatique, situés rue Gauvin, (quartier Ouest). Prêts pour occupation au 1er juillet.

Pour tout genre de construction, réparation, etc., communiquez avec:

ERNEST FORTIN

Entrepreneur général
1524, St-Esprit — Tél.: LO 2-2461
Sherbrooke
130-27

A VENDRE

Maisons à vendre

BELLE grande maison en brique, système de chauffage à l'huile automatique, grand solarium. Serait pratique pour restaurant ou épicerie. Route nationale Magog - Sherbrooke. Conditions avantageuses. S'adresser: J.-Denis Breton, R. R. 5, Magog, Tél.: VIctor 3-4118. 144-7

LE PROPRIETAIRE partant pour les Etats-Unis dit: "Trouvez moi un acheteur même si je dois vendre à un prix moindre que j'ai payé. Bungalow moderne, 6 pièces, rue St-Gilles, paroisse St-Esprit. Fred Conway, tél. LO 9-2874. 143-2

LES revenus de $4,400. de cette maison de 6 logements rue Québec, rapporte un excellent profit, après que toutes les dépenses sont payées. $10,000. comme premier paiement. Balance sur arrangement. Fred Conway, tél.: LO 9-2874. 143-2

MAISON seule quartier Est, près église St-Jean-Baptiste, écoles et Hôtel-Dieu. Planchers recouverts tuile et incrustés. Stores vénitiens fournis. Occupation 1er septembre. S'adresser: 382, Cinquième Avenue Sud. Tél. LO 2-5102.

MAISON 6 pièces, salle de bain complète, moderne, à vendre. Privilège d'avoir succursale de salons mortuaires. Située dans village, près église. S'adresser M. Rosario Boucher, Weedon, Co. Wolfe, téléphone local. 142-3

MAISON Duplex deux logements, 6 pièces, rue McManamy — c'est votre chance d'avoir un logement gratis et de faire le meilleur achat en ville. Fred Conway, tél.: LO 9-2874. 143-2

MAGNIFIQUE RESIDENCE moderne, pouvant être facilement transformée en 2 logements vastes et spacieux. Finition plâtre peint, 6 chambres à coucher, 12 garde-robes, lingeries, foyer, salle à manger, cuisinette, 2 salles de bain, tuile de couleurs sur murs 4 1-2 pieds hauteur, planchers tuile caoutchouc dans cuisine et chambres de bain. Lavoir, salles de jeu, au sous-sol. Garage double. Chauffage à l'huile. Grand parterre. Située près église et école. S'adresser: 427, Huitième Avenue Sud, angle huitième Avenue et Chalifoux. 142-3

A QUI LA CHANCE? Maison de 4 logements, cuisine des plus modernes, avec système chauffage à l'huile, située dans le centre de la ville, rue résidentielle. S'adresser: 38 rue Brooks Nord, Sherbrooke. J.n.o.

MAISON 2 étages, avec garage, à vendre, située 74 Bryant, Sherbrooke. Pour détails s'adresser: André Campagna, 3014 Chemin Ste-Foy, Québec 10. Tél. 7-0125 Québec, Qué. 138-7

AUBAINE $3000. à $4000. en bas du prix courant! Maison neuve, 2 logements, 5 pièces, finie brique, plâtre et bois franc. Système automatique à l'huile. Située Quartier-Est. Bas libre à acheteur. Signalez: LO 2-5860. 140-5

BELLE résidence cinq chambres, située dans Quartier Ouest. Aubaine à prompt acheteur. S'adresser: 2192, rue Bachand, Tél: LO 9-2248. 140-4

BUNGALOW neuf 5 pièces, finition moderne chauffage air climatisée. Près église, école, Quartier-Ouest, à vendre ou échanger contre ferme. S'adresser 6, Park, Lennoxville tél: LO 9-3917. 141-7

MAISON située rue Prospect, limites de la ville. 5 pièces dont 3 chambres à coucher, salle de bain moderne.— Terrain 100 x 200. Conditions raisonnables. Faites une offre, car il faut vendre d'ici quinze jours. — Raison: déménage en dehors de la ville. — S'adresser 177, Première Avenue-Sud, tél: LO 9-3181. 142-3

MAISON 2 logements, 6 et 4 pièces, à vendre bon marché, comptant à discuter. Logement libre à l'acheteur. Signalez: LO 9-2134. 142-3

MAISON 4 pièces, chambre de bain, grand solarium, fini clapboard à l'extérieur et plâtre à l'intérieur, garage double, grand terrain 70 x 100, située chemin King-Est. Pour informations signalez: LO 2-4984. 143-2

MAISON 5 pièces, libre. — Terrain 50 x 200. Cave, garage. Située près du Golf: $5,800. Peu de comptant. Cause de vente: départ de la ville. Téléphoner: LO 2-4161. 143-3

MAISON 2 logements un de 5 et un de 2 pièces, (pourrait facilement faire 7 pièces à peu de frais). Prix $8,800 comptant $3,800. Balance $50. par mois intérêt compris. (située 1293 Champlain). Tél.: LO 9-1228. 142-3

MAISON moderne à vendre, pour être démolie ou déménagée. Pour plus de détails. Ecrire Boite 9 La Tribune, Sherbrooke. 142-3

A BROMPTONVILLE — en face de l'église, maison, deux logements de quatre chambres. Terrain 66 x 100. Cave cimentée. Chauffage à l'huile. Système électrique neuf. Beau site résidentiel ou commercial. Prix: $8,000 comptant. Pour régler succession. Signalez LO 2-0415. 141-3

MAISON 5 pièces, avec 8 arpents de terre, chemin Ste-Catherine, à vendre. Signalez: LO 2-1745. 143-2

A SCOTSTOWN, très bonne maison 2 logements 5 pièces, finie moderne, chauffage eau chaude avec brûleur à l'huile automatique, beau lot 64 x 132 profondeur. Situé face église. Vendrais à très bas prix. S'adresser P. Fortier, C.P. 147, Scotstown, Co. Compton. 143-2

BUNGALOW 5 pièces, salle de bain, lavoir, système chauffage eau chaude, finition moderne. Aussi 5 lots situés à Waterville, à vendre bon marché à prompt acheteur. S'adresser: 1417 Bienville. 143-2

JOLI bungalow 5 pièces, système chauffage automatique, chambre de bain complète, tuile de caoutchouc, garage terrasse. Près Immaculée-Conception. Comptant: $3,000. Signalez LO 2-8755. 143-2

BUNGALOW 4 pièces, chauffage automatique à l'huile; terrain 100 x 300. Cause de vente: départ. Signalez LO 2-6145. 142-3

PROPRIETE à vendre, 7 pièces, dépense, salle de bain, dans village de Rock Forest. S'adresser: Hector Robidas, Rock Forest, inutile de téléphoner. 143-3

MAGNIFIQUE résidence neuve, brique et plâtre, 3 chambres; finition merisier partout. Chauffage automatique. Cave complète. Possession immédiate. Conditions favorables. René Hébert, 2155, Bachand, tél: LO 2-0874.

BUNGALOW 4 pièces, Quartier Ouest, imitation pierre, à vendre. Comptant: $1000. à $1500. — Balance à discuter. Pas d'intermédiaire. Signalez: LO 2-9911.

MAISON "bungalow" clapboard large, 4 grandes pièces, deux chambres à coucher, cuisine moderne, salon, grand solarium vitré 7 x 32, cave cimentée, avec fournaise, garage double cimenté 20 x 30; terrain 80 x 110. Prix raisonnable $6,500. Comptant $2,000. Balance à 6%. Pour informations: Ecrire Boite 8 La Tribune.

MAISON 4 logements, 4 chambres, située dans le centre de la ville, à vendre. S'adresser: 369, St-Thomas, tél: LO 2-3564.

MAISON 4 pièces, très bien située sur le chemin Rock Forest. Très bas prix. Signalez: LO 2-5783.

CARTES PROFESSIONNELLES

Avocats

BLANCHETTE, PELOQUIN ET SAVOIE, avocats, suites 305-307, Edifice Continental, Sherbrooke. Tél.: LO 2-2330 et LO 2-1549. Richmond: 433 rue Main. Tél.: 37. 122-27

DESRUISSEAUX, FORTIN et ROUILLARD, avocats et procureurs. — Paul Desruisseaux, C.R., Carrier Fortin, B.A., L.L.L., Jean Rouillard, B.A., L.L.L., 67, rue King-Ouest, suite 1. Tél.: LO 2-3313, Sherbrooke, Québec. 139-27

LEONCE COTE, C.R., avocat et procureur, suite 401, Edifice Continental. — Tél.: bureau, LO 2-1323; rés.: LO 2-2135. — East Angus, les vendredis de 4 à 6 p.m., à l'hôtel de ville. 127-27

PAUL-M. GERVAIS, B.A.L.L.L., avocat et procureur, Chambre 502, Edifice Continental, angle King-Wellington. Tél.: LO 7-5991; rés.: LO 7-6146, Sherbrooke. 122-27

LEBLANC, DELORME, BARNARD & LEBLANC, Avocats. — Albert Leblanc, C.R., Maurice Delorme, C.R., Edmund Barnard, Charles Leblanc. — 56, Wellington-N., Sherbrooke, Tél.: LO 7-5226. 127-27

CHARLES LEMIEUX, avocat et procureur. Consultations: 2 heures à 4 heures p.m. — 36 nord, rue Wellington, suites 9-11, Sherbrooke, P.Q. 122-27

Comptables agréés

HEBERT, ROY ET CIE, C.A., comptables agréés. — Armand Hébert, C.A., et Syndics de faillite, Roger Roy, C.A. — 144, Wellington-Nord, Sherbrooke, Tél.: LO 9-1778. 127-27

Comptables agréés

BELANGER, ST-JACQUES, SIROIS & Cie, C.A. Comptables agréés. — C. E. Bélanger, C. A. — P. Saint-Jacques, C. A. — Yvon Sirois, C. A. — Pierre Comtois, C. A. — Claude Poulin C. A. — 85 Wellington-Nord. Tél.: LO 2-2691, Sherbrooke. 141-27

LAVALLEE, BEDARD, LYONNAIS, MESSIER, GASCON, Comptables agréés. David J. Crockett, C.A.; Jean Gaudreau, C.A., 504, Edifice Continental, Sherbrooke. Tél.: LO 2-9680, Montréal, Sherbrooke, Trois-Rivières. 122-27

Comptables public enregistré

P. E. GINGRAS, comptable publique, enregistré, 400, rue Alexandre, apt 1, Sherbrooke, P. Q. Téléphone: LO 2-6885. 139-27

Ingénieurs

COTE, LEMIEUX, CARIGNAN et BOURQUE, ingénieurs civils, arpenteurs-géomètres. — Gaétan-J. Côté, i.c., a.g.; Jacques Lemieux, i.c., Louis-Georges Carignan, i.c., a.g.; Marcel Bourque, i.c., a.g. — 144 nord, Vimy, C.P. 459; Tél.: LO 2-3876, Sherbrooke. 127-27

Optométristes

DR JEAN-PAUL BLOUIN, O.D., optométriste. Examen analytique de la vue, traitement des troubles visuels. Spécialiste en vision scolaire. — Au bureau de J. S. Brault, B.A.S.O., Enr., 92 nord, rue Wellington, Tél.: LO 9-1886, Sherbrooke, (en face Banque Montréal). 139-27

A VENDRE

Maisons à vendre

MAISON 2 logements un de 5 et un de 4 pièces; située 1522, Belvédère. Prix: $7,500. Comptant: $2,000-$3,000, balance facile. Signalez LO 2-9516. 144-3

BUNGALOW 4½ pièces, situé 1227, rue Craig. Actuellement libre. Prix: $8,500 ou tout offre comptant raisonnable acceptée. Informations signalez LO 9-1227. 144-4

MAISON 8 pièces, chemin d'Ascot. Prix: $3,500. — Comptant: $500 à $700. Signalez: LO 9-2272.

MAISON brique, 3 appartements de 5 pièces chacun, située Quartier Ouest. Rapporte du 10% sur capital investi. Pas d'intermédiaire. Ecrire Casier 17, La Tribune. 144-3

Propriétés à vendre

HOTEL

40 chambres, 2 grills, une taverne; autres bâtisses. Revenu annuel de celle-ci (bâtisses) $3,000. Comptant: $50,000; balance facile. — Aussi, hôtel avec cabines, grill capacité 500 personnes.

COMMERCES

Commerce de patates frites "hot dog", pop corn, liqueurs douces, avec peleuse à patates, et bâtisse; située rue principale dans ville de 15,000 âmes. Prix spécial $1700. Peu de comptant.

RESTAURANT servant repas, salle de billiards, gros chiffres d'affaires; avec propriété abritant logement moderne de 6 pièces, située sur route nationale dans village important. Comptant: $10,000. Balance: payable par termes faciles.

MAGASIN de surplus de guerre et de confection pour dames et enfants, ainsi que de coupons; logement de cinq pièces attenant; situé dans ville des Cantons de l'Est. Gros revenus. Prix: $8,500.

MAISONS

MAISON de huit pièces, chambre de bain, fournaise dans la cave, située à Paquetteville, à proximité de l'église paroissiale: prix: $1,800.

MAISON neuve en brique, cinq pièces, salle de bain; située sur la rue Sherbrooke, aux limites de la cité de Magog. Prix: $10,500 comptant à discuter. Echangerait contre maison à Sherbrooke.

MAISON neuve en brique, six pièces, intérieur fini plâtre, située dans Lennoxville. Prix: $11,500. Comptant: $3,000.

MAISON de quatre logements, 2 de 5 pièces chacun et deux de deux pièces, tous pourvus de salles de bain; deux sont loués à $35. chacun et les deux autres à $12. Prix: $9,500. Comptant: $3,000. Située rue St-Patrice, à Magog-Est.

TERRES

TERRE 160 acres, maison cinq pièces, électricité, toilette; 12 vaches, 1 boeuf, 2 porcs, 1 truie devant mettre bas sous peu; instruments aratoires; 3 milles village de Paquetteville. Prix: $6,500. — Comptant: $4,500.

TERRE 247 acres, maison 8 pièces, eau courante, toilette; 29 vaches, 3 taures de 2 ans, 5 d'un an; 2 boeufs de 2 ans, 1 boeuf d'un an; 45 cochons, 1 verrat; 30 pommiers, sucrerie de 1,000 vaisseaux; bois de commerce. Situé près de Coleraine. Prix: $12,000.

TERRE 114 acres, maison 11 pièces bien finies, électricité à proximité; service d'autobus; 16 vaches, 2 taures de 2 ans, de de 1 an; 7 veaux, chevaux, tracteur bien équipé; 15 pommiers. Située à St-Edwidge. Prix: $12,000. Comptant: $8,000.

TERRE 67 acres sans roulant, maison 3 pièces, électricité, grange neuve 40 x 50 pouvant loger 15 vaches. Prix: $3,500. Comptant: $2,100. Avec ou sans tracteur neuf parfaitement bien équipé; autres instruments aratoires. Prix: $5,800. Comptant: $4,400; échangerait contre maison dans Magog.

S'adresser:

LUCIEN LAFONTAINE

316, rue du Collège
Tél.: VIctor 3-3354
MAGOG

BUREAU A SHERBROOKE

526 ouest, rue Galt
Tél.: LO 7-4785

A VENDRE

Propriétés à vendre

MAISON, 3 logements; autre maison 4 pièces; 11 garages, un terrain 118 x 282; autre terrain 135 x 150, situés rue Hatley, Magog. Comptant: $9,000. Balance facile.

EPICERIE-BOUCHERIE, très moderne, "self-service", très bien située dans gros village, chiffre d'affaires $6,000 par mois. Prix: $14,000. Comptant: $8,000. Prix spécial pour argent comptant. Accepterais maison.

EPICERIE - BOUCHERIE - RESTAURANT avec propriété, logement 7 pièces; autre maison 4 pièces, chambre de bain, située près église, dans village des Cantons de l'Est. Prix spécial pour le tout: $12,000. Accepterais terre bien située, avec roulant, en échange.

19 LOTS, situés au lac Cristal, vraie aubaine pour prompt acheteur. Prix: $3,500. Accepterais échange. Qu'avez-vous à offrir?

A compter d'aujourd'hui un bureau sera ouvert à Sherbrooke, 526, Galt Ouest, apt. 6, Tél: Lorraine 7-4785.

S'adresser à:

LUCIEN LAFONTAINE

316, rue du Collège
Tél: VICtor 3-3354
Magog.

DESIREZ-VOUS UNE RESIDENCE

Voyez le beau choix de maisons que nous avons!

DOMINION REAL ESTATE REG'D

1175 Courcelette
Tél: jour: LO-7-5410
ou soir: LO 2-1306
142-3

IMMEUBLE GENERAL

Propriétés, Commerces, Maisons, fermes, etc. — Communiquez avec:

A. D. RODRIGUE,

courtier en immeuble
961, Fabre — Tél. LO 7-6116
Sherbrooke
139-27

RETENEZ
les services de
M. HORACE CARON,

courtier en immeuble, qui vous aidera à résoudre vos problèmes d'achats, ventes ou échange de propriétés de tous genres.
163, Première Ave-Sud,
Sherbrooke. Tél.: LO 2-9009.
141-[illegible]

POUR ACHATS VENTES — ECHANGES

Consultez:

WALTER GIGUERE

Immeuble général
1174, Courcelette. Tél.: LO 7-6576
Sherbrooke
126-27

DESIREZ-VOUS UNE RESIDENCE

Voyez le beau choix de maisons que nous avons!

DOMINION REAL ESTATE REG'D

1175 Courcelette
Tél: jour: LO 7-5410
ou soir: LO 2-1306

Poussins à vendre

LAISSEZ-NOUS prendre soin de vos marchés d'oeufs ou "broilers". — Poussins mélangés, poulettes (commandez maintenant vos Ames In-Cross pour fin d'été). Un jour et croissance. Les "broilers" pour le début de l'automne doivent aussi être actuellement en commande. Informez-vous chez Bray Hatchery, rue Newington, Sherbrooke-Est. Tél: LO 9-3730.

Restaurant à vendre

VRAIES AUBAINES!

A VENDRE OU ECHANGER: BON RESTAURANT situé dans une ville des Cantons de l'Est; avec logement. Très bon poste d'affaires. Prix: $5,500 dont $1,500 comptant; balance facile.

MAISON 4 pièces, située dans village de Rock-Forest. Prix: $4,000. Comptant: $2,000, balance comme loyer.

AUTRE maison avec grand emplacement, dans village près de Sherbrooke. Prix: $4,000. Comptant: $1,500, balance à discuter.

J'AURAIS aussi plusieurs maisons, fermes ou commerces; à prix d'aubaine. Qu'avez-vous à offrir!

Pour tout genre d'immeuble, adressez-vous à:

A.-D. RODRIGUE,

961, Fabre, Tél.: LO 7-6116.
142-3

CARTES D'AFFAIRES

Prenez avantage des services offerts sous cette rubrique

Appareils de surdité

ACCOUSTICON de SHERBROOKE — Une des plus vieilles compagnies au monde; vos propres lunettes servent d'appareils auditifs. Demandez un essai gratuit. —10, Wellington Nord. Tél: LO 2-6787.

Articles de cuir

VALISES, SACOCHES, ARTICLES DE CUIR. Cordonnerie moderne, J. A. PIGEON Enr. — Ubald et Albert Pigeon, propriétaires, 142, Wellington Nord, Sherbroke. Tél: LO 2-3424.

Arpenteurs-géomètres

J. E. PARROT — Arpenteur-géomètre — Ingénieur Forestier. Bureau: 89 ouest, rue King, Sherbrooke. Tél: LO 2-8134. Résidence: LO 2-8258.

Auvents . . .

AUVENTS, toiles de camions, chaises, tentes, tarpaulins. Fabriquons différents articles en canevas. — 1440, King-Ouest, Sherbrooke. Tél: LO 2-5454.

Bijoutiers

ANT. BLANCHARD, Maitre Horloger-Bijoutier, 302 ouest, rue King. Tél: LO 9-1226, Sherbrooke, Qué. — 41 années d'expérience dans la réparation est une garantie de satisfaction. CONSULTEZ-NOUS.

NOUS ACHETONS LE VIEIL OR, diamants, pierres précieuses, bijoux en or, et bijoux antiques. SKINNER & NADEAU, 82, Wellington Nord, Sherbrooke. Tél: LO 2-4795.

COSTENZO & CHAREST INC. — Spécialités: bijoux, montres, bagues à diamants, etc. — 69, rue Albert. Tél: LO 7-7303, Sherbrooke.

LUC BELANGER, horloger, bijoutier diamantaire. Spécialité: bijoux, montres, bagues à diamants, etc. — 57, Wellington Sud. Tél: LO 2-0369, Sherbrooke.

Bois de construction

PORTES Veneer; laine isolante, bois de plancher, Panelyte, Masonite. Gaston Côté, 980, Galt-Est. Tél: LO 7-5224, Sherbrooke.

Chaises pliantes

NOTRE SPECIALITE: Chaises pliantes et superposables, bois et métal. Avant de placer votre commande voyez PAGE & Co. Enr., 1781, rue Marcil, Sherbrooke. Tél: LO 2-0164.

Corsetière

SPECIALITES pour dames, 16 rue Wellington-Nord, Sherbrooke. Tél: LO 2-0385.

Couvre-siège (seat covers)

Couvre-sièges pour intérieur d'autos. — Nettoyage à domicile tapis, meubles rembourrés. SHERBROOKE DURACLEANERS ENR. 2441 King-Ouest. Tél: LO 9-1541; rés. LO 9-1853.

Entrepreneurs-électriciens

BEAUDRY & LEMIRE ENR., électricité résidentielle et commerciale. Réparations générales, service de 24 heures. Estimés fournis gratuitement. — 470, rue Vimy Nord. Tél: LO 7-7005.

YVAN COTE LTEE. Entrepreneur Electricien. Service d'un ingénieur, 1445, rue Leclerc. Tél: LO 2-7127, Sherbrooke.

DEZIEL ELECTRIQUE ENR. — Entrepreneur-électricien. Installation et réparation industrielle, domestique ou commerciale. — 430, Huitième Avenue Sud. Tél: LO 2-9640, Sherbrooke.

Entrepreneurs-généraux

ADELARD JACQUES LTEE. Entrepreneurs Généraux. 526 ouest, rue Galt, Sherbrooke, Qué. Téls: LO 2-6717 — LO 2-8776.

BOIVIN ET GENTESSE ENR. Entrepreneurs généraux. Constructions de tous genres, réparations. Prix raisonnable, satisfaction assurée. Estimation gratuite. S'adresser: 1105, Chartier. Tél: LO 2-8016, Sherbrooke.

J. W. ROY LTEE: Entrepreneurs généraux, résidentiel, commercial, industriel. Estimation gratuite. J. W. ROY, prés.-gér. ARMAND DUSSAULT, ass.-gérant. Bureaux et résidence, 1755, rue White. Tél: LO 2-2510.

Fleuriste

BOUQUETS de corsages; bouquets de mariées; fleurs pour toutes occasions. — Arbustes et arbres pour parterres. — PEPINIERE NATIONALE Enr., 750, Première Avenue Nord, Sherbrooke. Tél: LO 9-3840.

Ferronneries

J. GAGNE & CIE Ltée. — Ferronerie — Vaisselle — Articles de Sport — Jouets — Cadeaux — 360 ouest, rue King, Sherbroke. Tél: LO 2-1353 — LO 2-0082.

LACOMBE et BEAUDOIN Enr., Ferronnerie, 961, rue Galt Ouest. Tél: LO 2-8744. EMILE LACOMBE et LUCIEN BEAUDOIN, props.

Garages

HENRI THIBAULT Garage. — Spécialités sur toutes marques d'autos. Travail garanti. 80 nord, rue des Grandes Fourches. Tél: LO 2-4729, Sherbrooke.

Huile à chauffage

W. H. ADAM LTEE. — Huile à chauffage — Brûleurs à l'huile. Vente service. 22 rue Windsor, Sherbrooke, Qué. Tél: LO 2-3817.

WESTERN OIL. — Huile à chauffage Western Oil pour poêle et fournaise, 6 rue Wellington-Sud. Sherbrooke. Tél: LO 7-5000.

Location de costumes

NOUS louons robes de mariées ainsi que costumes de tous genres. — CHEZ JACQUELINE COSTUMES ENR., 23 nord, Wellington. Tél: LO 2-9197.

Machines à coudre

MACHINES à coudre PFAFF, neuves. Aussi, réparations de machines à coudre de toutes marques. — 985, rue Galt-Ouest. Tél: LO 2-7425, Sherbrooke.

Manufacturier de matelas

MANUFACTURIER DE MATELAS. REPARATION de matelas de tout genre. Alfred Houde, 340, Dixième Avenue-Sud, tél: LO 9-1925, Sherbrooke.

Moteurs d'autos . . .

L. ASHBY MOTEUR Spécialité. — Nous rebâtissons avec précision toutes marques de moteurs, avec garantie, pour automobiles, camions, tracteurs Diesel. — 1065, King-Est, Sherbrooke. Tél: LO 2-0264.

Notaires

Notaire GASTON SAVARD — Prêts sur hypothèques. Tél: Bureau: LO 2-6774 — Résidence: LO 2-8288, Edifice J. A. SAVARD Ltée., 89 ouest, rue King, Sherbroke, Qué.

Poêles-fournaises l'Islet

POELES électriques, gaz, bois, charbon, huile combinés. — Lessiveuses, réfrigérateurs, etc. — 35, Wellington Sud, Sherbrooke. Tél: LO 7-4220.

Plomberie-chauffage

COTE et ROY — Plomberie et chauffage. Brûleurs à l'huile 161 rue Alexandre. Tél: LO 9-1255.

Pianos

ROBERT BLOUIN, manufacturier de pianos à prix modiques, accordage et réparations de pianos, 1508, rue King Ouest, Sherbrooke. Tél: LO 9-3423.

Plomberie-chauffage

NORBERT BERGERON — Plomberie-Chauffage. — Couvertures. Spécialité: Métal en feuilles, 369, rue Alexandre. Téls: LO 2-7404 — LO 2-2472.

A. R. WILSON, LTD. (fondé en 1894), 270 Avenue Dufferin, Sherbrooke, Qué. — Tél: LO 9-2509. — Ventilation. — Génération de vapeur — Plomberie — Chauffage. Travaux de métal en feuilles.

Plombier-Ferblantier

NOUVEAU local de plomberie J. E. LEBLANC, prop. — Plombier — Ferblantier. Chauffage et métal en feuilles. Réparation de brûleurs à l'huile. Service rapide. 2845, rue Disraéli. Tél: LO 9-2119, Sherbrooke.

Paratonnerres

HENRI GAGNON — Entrepreneur pour installation de paratonnerres en cuivre, pour tous genres d'édifices. — Certificat d'inspection du gouvernement fourni sans charge additionelle. 121, St-Hubert, St-Jean, P. Q.

Portes et fenêtres

NOUS fabriquons portes et fenêtres ainsi qu'auvents en aluminium (NESCO). Toutes grandeurs, faits sur mesures. Pour estimations, consultez-nous! — 1524, St-Esprit.— Tél: LO 2-2461.

Réfrigération

ALFRED LANDRY, gradué de l'Institut York. — Réfrigération et air climatisé. — Glace en cubes et rubans. — Vente et Service. — 764, King Est. Tél: LO 9-1225.

Réparation de radio et T. V.

R. SIMARD, réparations électriques, radios et télévisions. — 439, Alexandre. Tél: LO 9-4329 ou ré. LO 2-9968.

Sablage de planchers

SABLAGE de planchers, posage de tuiles de caoutchouc. Equipement neuf. Travail par des experts. Estimés gratuits. — Antonio Masson, 1509, Galt-Ouest. Tél: LO 2-8409.

Sableuses et polisseuses

MACHINE à sabler et polisseuse à louer à l'heure ou à la journée. S'adresser: J. Beaudoin Inc., 118, Wellington-Sud. Tél: LO 2-7544, Sherbrooke, ou LO 2-2447.

Sable et gravier

NOUS vendons sable, gravier, terre de remplissage. — Louons "bulldozer", etc. S'adresser: O. Déziel, 50, Blvd. St-François-sud. LO 7-6677, Sherbrooke.

Store vénitiens

STORES verticaux (Sunvertical) portes pliantes, accordéons, auvents ajustables en aluminium; stores vénitions; portes et fenêtres en aluminium — MOREAU ET FILS, ENR., 521, rue Vimy-Nord. Tél: LO 2-2298.

Surplus de guerre

LEMIRE SURPLUS ENR. — Spécialité: linge de travail, articles de camp. — Special: Longue-vues no 7 x 50; $29.50. — 74, Alexandre. Tél: LO 2-9335.

Terrazzo

SHERBROOKE TERRAZZO ENRG. Entrepreneurs en planchers de terrazzo, tuile et marbre. 954 Cambrai. Tél: LO 2-7178.

Tracteurs

LIGNE complète de tracteurs et machineries agricoles. — Vente, Echange, Service. — Louida Payeur, Sherbrooke, Chemin Ascot. Tél: LO 2-5812.

Tuile céramique

PAUL VEZINA: Posage de tuile céramique sur murs et planchers de salles de bain, entrées d'édifices publics, 597, rue Parc. Tél: LO 2-7795, Sherbrooke.

A VENDRE

Terres à vendre

A St-Elie d'Orford, 4 milles de Sherbrooke, 70 acres; bons bâtiments, verger, sucrerie, 9 vaches, instruments aratoires. $2,000. comptant. Balance à discuter. Prendrais petit chalet en échange. 363, Galt-Ouest. 143-3

100 acres, avec ou sans roulant, 2 1-2 milles Sherbrooke. 17 vaches pur sang enregistrées, tracteur tout équipé, maison 10 pièces, système chauffage eau chaude. Cause: santé. Signaler: LO 2-5609. 142-2

TERRE 225 acres, sur la route Nationale près de la ville, 32 vaches laitières, machines aratoires, tracteur, à vendre à prix très raisonnable. — Accepterais échange contre propriété. Qu'avez-vous à offrir? Signalez: LO 9-2272.

33 milles de Montréal, 17 arpents terre à jardinage, poulailler capacité 2,000 poules, maison, garage double, tout neuf, $6500. Comptant: $2,000. balance à discuter. Départ: cause de maladie. S'adresser: 1355, Cabana, Sherbrooke. 143-2

A VENDRE

Terres à vendre

TERRE 125 acres, sans roulant, avec maison deux logements, à vendre ou échanger contre maison. S'adresser: Lucien Nadeau, Rang 8, St-Elie d'Orford, tél: LO 7-6409. 142-3

TERRE d'environ 25 acres, sur grand chemin, près Sherbrooke, bonne maison, électricité, eau courante, grange, poulailler. Accepterais automobile récent modèle comme comptant, balance très facile. Signalez: Sherbrooke: LO 9-2826. 141-5

A vendre ou à louer

MAISON, 4 logements, terrain 100 x 300, située Rock Forest, accepterais bungalow ou chalet. S'adresser: 69, rue Laurier, Magog. 143-3

A vendre ou à échanger

CHALET 4 pièces, bien meublé, bon garage, 3 acres de terre, jardin, verger, ruisseau avec réserve de poissons. Le tout situé à Compton. A vendre ou échanger contre maison, terrain ou coupe de bois. Signalez: LO 2-9693. 141-3

A VENDRE

A vendre ou à echanger

CONTRE propriété à Sherbrooke: Belle terre 100 acres, maison neuve, chambre de bain complète, eau chaude, et froide électricité, bonnes bâtisses; chemin ouvert à l'année. 2 milles de l'église; stock complet, instruments aratoires; 23 bêtes à cornes, chevaux. Prix raisonnable. S'adresser: James Stratford, St-François Xavier de Brompton. Tél: 9-s-81. 141-3

ON DEMANDE

ON demande à engager une famille capable de faire ouvrage sur ferme de 30 vaches. S'adresser: Augustin Choinière, Route 3, Granby, tél.: Fr 2-2590. 143-3

Demande à acheter

DEMANDE à acheter autos usagées de modèles 1950 à 1955. Nous payons les plus hauts prix en ville. Pour informations, signalez LO 2-5777. 142-3

DEMANDE à acheter petit chalet près de Sherbrooke: donnerais première hypothèque en échange. Répondre en donnant détails et prix à Boîte 15, La Tribune. 143-3

Demande à emprunter

DEMANDE à emprunter $3,000 en première hypothèque sur bungalow situé rue Evangéline. Si intéressé, communiquer avec Tél. LO 2-9516. 144-3

SERAIS intéressé à emprunter $6,000. sur propriété garantie $15,000. Paierais intérêt 6%. Pour dix à quinze ans. Signalez: Richmond 395. 143-3

Demande à louer

ON demande à louer, logement 4 ou 5 pièces, moderne, chauffé, à prix raisonnable. Pour 1er septembre ou octobre. Petite famille 2 enfants. Signalez: LO 7-4771. 143-2

ON demande à louer logement ou appartement non chauffé de 4 pièces, 2ième étage, de préférence, garage si possible, dans Quartier-Ouest ou Sud. Pour occupation en septembre ou octobre. Signalez: LO 2-6697. 144-3

ON demande à louer. Logement de 3 ou 6 pièces, de préférence dans l'Est. Signalez: Lo 2-7446. 144-6

Agents demandes

REPRESENTANTS pour prendre commandes de vêtements sur mesures, directement du manufacturier aux clients. Plein temps ou partiel, bas prix, hautes commissions, complets gratuits en boni. Expérience pas nécessaire. Grand assortiment imposant d'échantillons tout laine, facilitant la vente. Agissez, le temps c'est de l'argent. Ecrivez maintenant pour notre agence. DAVENTRY TAILORS, Rept. S., B. P. 802, Montréal. 120-27

Femmes demandées

BONNE demandée pour ouvrage général de maison, à Montréal. Aura sa chambre et salle de bain privées. Pas de cuisine. Devra posséder expérience, fiable et de bon caractère. Références requises. Pourra commencer immédiatement à la résidence d'été sur chemin Ste-Catherine. Salaire: $100.00 par mois. Communiquez avec LO 7-6405 ou écrire Boîte 14, La Tribune. 143-2

SERVANTE demandée, bilingue, pour ouvrage général dans hôtel, âgée de 25 à 30 ans de préférence. Informations signaler: Ayer's Cliff 42, New Cliff House. 141-4

VENDEUSE bilingue demandée pour le département de porcelaine et argenterie. Ecrire de sa propre main à S. Mitchell, 164, Wellington-Nord, Sherbrooke. 142-3

FEMME responsable d'âge moyen, demandée pour entretien d'appartement et avoir soin d'un garçon d'un an. Heures: 9 à 5 du lundi au vendredi; samedi 9 à midi. — Travail à compter du début de septembre. Très bons salaires. Communiquer par téléphone avec Mrs Blacklock, LO 2-9819 ou dimanche, ou écrire à 147, Vimy, Sherbrooke. 142-3

JEUNE fille demandée comme serveuse dans restaurant. S'adresser au Restaurant Chez Bédard, 41, Belvédère-Sud, Sherbrooke. Tél.: LO 7-6955. 142-3

FILLE demandée pour travail général de maison, et prendre soin de 2 enfants. S'adresser 171 Biron, tél.: LO 7-5580. 143-2

GAGNEZ $23.00 PAR SEMAINE en portant de magnifiques robes qui vous sont données en bonis. Montrez simplement à vos amies les créations North American Fashion Frocks. Pas de sollicitation, capital ou expérience nécessaires. NORTH AMERICAN FASHION FROCKS, LTD., 2163, Parthenais, Dept. W 1741, Montréal, P. Q.

BEAUX revenus assurés par vente de cosmétiques. Expérience non nécessaire. Haute commission. Temps plein ou partiel. Catalogue illustré. DORALDINA COSMETICS, Station 1., Dept. 23, Montréal.

Garçons demandés

JEUNE garçon avec 12e année demandé pour bureau de comptables Agréés. Ecrire à Boîte 99, La Tribune Sherbrooke.

Hommes demandés

DESSINATEURS

expérimentés en une ou plusieurs des spécialités suivantes:

MECANIQUE,
STRUCTURE D'ACIER
TUYAUTERIE,
BETON ARME,
ELECTRICITE,
ARCHITECTURE,
PLOMBERIE,
CHAUFFAGE,
VENTILATION.

Bon salaire, situation permanente et excellentes opportunités d'avancement.

Téléphonez ou écrivez mentionnant degré d'instruction et expérience à:

C D S COMPANY LTD.

3466, St-Denis, Montréal

PL 1521 — PL 5634 142-3

BELL TELEPHONE OF CANADA

Hommes demandés

Degré d'instruction requis: Cours supérieur ou gradué d'école technique.

ECRIRE

spécifiant degré d'instruction et âge, à:

Boîte Postale 670, Sherbrooke

à l'attention du

CHEF DU SERVICE DE BROCHAGE, (Plant Wire Chief)

BELL TELEPHONE COMPANY. 144-3

BUCHERONS

demandés immédiatement. Travail à St-Adrien de Ham. $6.00 la corde (Bois de papier). Billots: .01c du pied courant. Communiquez avec:

PAUL VALLEE,

St-Adrien de Ham
Tél.: Notre-Dame de Ham, 16-s-2. (demander le comptable) 123-27

A BERLIN, New-Hampshire. — Les candidats devront être sujets américains ou devront posséder visa. — Deux débosseurs de première classe et deux mécaniciens de première classe. Pas de gros travaux sur camions. Emploi permanent. — Vacances et jours de congés payés. Salaire selon habileté. Ecrire spéciant expérience à Boîte 13, La Tribune. 143-7

ON DEMANDE

Hommes demandés

$110. PAR SEMAINE TEMPS COMPLET OU PARTIEL

Avons besoin de représentants, expérience non nécessaire. Article nouveau, jamais vendu à Sherbrooke et Magog. Toutes les ménagères en veulent. Voir M. Rousseau, 367, Alexandre, app. 4 Sherbrooke. 142-3

CINQ couvreux de tuyaux en amiante, demandés. S'adresser après 7 heures à M. E. Pelletier, Waterville 138. 143-3

BOUCHER d'expérience demandé.— Ecrire en spécifiant âge, expérience antérieure et emploi actuel. Confidentiel à Boîte 11 La Tribune. 143-3

JEUNE homme demandé comme aide-cuisinier dans restaurant. S'adresser au Restaurant Chez Bédard, 41 Belvédère-Sud, Sherbrooke. Tél.: LO 7-6955. 142-3

FORGERON d'expérience demandé pour travail à Berlin, New-Hampshire. Devra avoir visa. Situation permanente, bon salaire. S'adresser: Giguère Blacksmith Shop, 840, 3e Avenue, Berlin, New-Hampshire ou Tél.: 1926. 143-7

HOMME demandé pour faire ménage la nuit. — Homme d'expérience pour servir dans un grill. S'adresser: Château Windsor, Windsor Mills, tél: 12. 144-2

Infirmières demandées

ON demande infirmière graduée pour service général à l'hôpital St-Joseph, Lac Mégantic, tél: 2. 143-3

Institutrices demandées

LES commissaires d'écoles de la ville de Bromptonville, demandent des institutrices diplômées, pour enseigner au Couvent (classe d'une division). S'adresser en personne à: Aimé Benoit, sec. trés., Hôtel de Ville, 88, rue Laval, Bromptonville. 131-15

LES commissaires d'écoles du Canton de Brompton, demandent institutrices diplômées, pour écoles rurales. Ecoles modernes avec logements. S'adresser en personnes à M. Aimé Benoit, sec. trés., Hôtel de Ville, 88, rue Laval, Bromptonville. 131-15

LA Commission Scolaire de St-Grégoire-le-Grand, Co. d'Iberville, demande de 4 institutrices diplômées, avec expérience et références pour enseigner dans les écoles de rang; écoles neuves et ayant toutes les commodités modernes; paiera salaire de $1450. Pour de plus amples renseignements, s'adresser: Joseph Boulais, Pré., Mont St-Grégoire, Co., Iberville, Qué. tél: St-Jean Fi 7-7157. 136-14

LA municipalité scolaire de Stoke demande institutrices diplômées. Salaire raisonnable. S'adresser au sec., Anselme Girard, Stoke Centre, tél: 3-S-11. 141-6

LA Commission Scolaire de St-Gérard Co. Wolfe demande une institutrice diplômée pour enseigner dans une classe au couvent, bon salaire. Pour tout autre renseignement. S'adresser au sec.-trés., J. A. Gosselin, St-Gérard, Co. Wolfe. 142-3

INSTITUTRICES diplômées, demandées pour écoles rurales. Salaire jusqu'à $1,700, selon qualifications. S'adresser: Jos. Lippé, sec.-trés. C. P. 178, Waterloo, Co. Shefford, Qué. Tél: 58. 143-2

INSTITUTRICES diplômées demandées pour écoles modernes de rang, avec logement, transport facile, bon salaire, 1ère à la 6ième année. S'adresser: J. A. Morin, sec.-trés., Commission scolaire St-Elie d'Orford, tél: 2-5763 le soir seulement.

LA Commission scolaire de Deauville demande 2 institutrices diplômées. — Salaire raisonnable. S'adresser au couvent de Deauville ou secrétaire Léo Brodeur. 144-6

Travail demandé

HOMME ayant 8 ans d'expérience comme tailleur au couteau électrique, demande emploi dans fabrique (chop). Peut fournir de bonnes références. S'adresser: R. Fortin, Rock Island, Co. Frontenac, Qué. 144-5

Vendeurs demandés

VENDEURS énergiques et de bonne apparence, possédant auto, pour compagnie progressive. Pour entrevue, écrire ou s'adresser en personne au 345 Sud, rue Bowen. 126-28

VENDEURS pour les comtés de Sherbrooke, Richmond, Wolfe, Compton, Stanstead. S'adresser: Monarch Life Assurance Co., M. J. W. Custeau, gérant de district, 204, Wellington-Nord, Sherbrooke.

DIVERS

GOUTEZ UNE FOIS LE BON PAIN

ALLATT'S

et vous l'adopterez pour toujours

Spécialités:
Pains, Gâteaux, Tartes et "Rolls" de qualité
878, Blvd Queen-Nord
Tél.: LO 2-2744 129-27

LECONS DE PIANO

à domiciles,
à partir de septembre prochain.
Prix modéré.

Prof. J. E. LACROIX.

Aussi,
ORCHESTRE RIGOLETTO
pour toute occasion
Musique ancienne et nouvelle.
290, Short, Sherbrooke
Tél.: LO 2-1108 142-27

PAS DE CHEVEUX GRIS si vous faites usage du merveilleux produit "JAMAIS GRIS". Aussi si vous souffrez de rhumatisme ou d'arthrite. — Ecrire pour nos dépliants gratuits.

CIE JAMAIS GRIS

Boîte 123, Winnipeg Manitoba.

ARGYLE Nursing Home. —Excellents soins par personnes qualifiées sous la direction de surveillante compétente. — Chambres claires et bien ensoleillées; équipement moderne. Magnifique facilité pour patients de langue anglaise et française. — Signalez: LO 2-4346.

PRENDRAIS cinq passagers pour l'Ontario aux récoltes de tabac. Départ le 6 ou 7 août. S'adresser 944, rue Fabre, Sherbrooke.

Argent à prêter

ARGENT obtenu rapidement. Strictement confidentiel. Ville, Campagne. — Première deuxième hypothèques. Evitez démarches inutiles. Ecrire à SOCIETE DE PRETS Hypothécaires, 2037 St-Denis, Montréal, MA 5354. 129-27

Perdu

VALISE contenant articles de barbier perdue à Sherbrooke. Récompense promise. S'adresser chez M. Hector Gingras, 421, 10ième Avenue, Sherbrooke. 143-2

ENVELOPPE de paie de la Manganese Steel, nom L. Mathieu, perdue 2 août à midi, passant rue Wellington, King jusqu'à ruelle Beaulieu. Prière de retourner à 14, ruelle Beaulieu. — Récompense, tél: LO 2-9637. 143-2

SACOCHE soie cordée noire, contenant bonne somme d'argent 3 cartes mortuaires au nom Rocheleau, etc., perdue de rue Armstrong à l'Hôtel-Dieu de là au A.N.P. Récompense si retrouvée, 25 Brooks-Sud, tél: LO 7-6708. 144-3

Situations offertes

SITUATIONS actuelles au Canada, Etats-Unis, Amérique du Sud, Europe. Jusqu'à $15,000. Voyages payés. Ecrire EMPLOYMENT INFORMATION CENTER, Room C-71, 470 Stuart St., Boston 16.

Accident de travail à la C. Johns-Manville

ASBESTOS, (DNC) — M. Roger Brousseau, employé comme manoeuvre dans l'équipe de relève de Canadian Johns-Manville Co. Limited, à Asbestos, a été blessé au dos. Il pelletait de la terre dans un canal de 10 pieds de profondeur, lorsqu'un éboulement se produisit et enterra la victime jusqu'à mi-jambes.

Les pompiers de Sherbrooke se sont rendus sur les lieux du désastre. La rivière Salmon Creek fournissait toute l'eau nécessaire au travail.—(Photo La Tribune)

UN TOTAL DE 407 ANS — La photographie ci-dessus, prise à l'occasion d'une réunion de famille, fait voir les cinq frères Lefebvre, dont le plus vieux est âgé de 87 ans et le plus jeune, 77 ans. On distingue, de gauche à droite: M. Louis Lefebvre, âgé de 87 ans, d'Asbestos, père de M. L.-Edmond Lefebvre, de Sherbrooke et M. J.-A. Lefebvre, tous deux employés de La Tribune, le premier au département de la publicité, le second, correspondant du journal à Asbestos. M. Joseph Lefebvre, âgé de 84 ans, de Huntingdon, M. Moïse Lefebvre, âgé de 80 ans, d'Asbestos, M. Théodule Lefebvre, âgé de 79 ans, de Winchendon, Mass., et M. Théodore Lefebvre, âgé de 77 ans, de Winchendon, Mass.

Une baisse de l'indice des salaires en mai, à Sherbrooke

L'indice des salaires accusait une diminution de 1.2 par rapport au mois précédent à Sherbrooke, au premier mai. Cette chute a été provoquée par une baisse correspondante de l'emploi entre le premier avril et le premier mai.

Les statistiques fédérales publiées dans la revue "Employment and Payroll" démontrent que l'indice des salaires est passé de 154.3, en avril, à 153.1, au premier mai. Ce chiffre demeure toutefois sensiblement supérieur à celui de mai 1955, alors que l'indice était de 138.

On sait que les données de 1949, qu'on établit à 100 quant à l'indice, servent de base à ces calculs.

A 153.1, l'indice des salaires payés à Sherbrooke est le quatrième plus élevé de la province.

Montréal vient en premier lieu avec 176.9, affichant une hausse de six points sur l'indice d'avril 1956. Trois-Rivières suit avec 164, une augmentation de 10.3 sur le chiffre du mois précédent, tandis que la ville de Québec est au troisième rang avec 159.4.

C'est à Drummondville, où l'emploi est d'ailleurs en régression constante depuis plusieurs mois, que l'indice des salaires est le moins élevé, soit 107.9. Il montre quand même une hausse de 0.3 sur l'indice d'avril.

Drummondville est, sous ce rapport, la dernière des villes du pays. La ville d'Oshawa, Ont., avec un indice de 293.6, vient en tête.

L'indice général des salaires au Canada est de 172.1 comparativement à 168.4, en avril.

La province de Québec a pour sa part un indice de 168.8, affichant une hausse de 4.4 sur le chiffre d'avril. Elle est toutefois devancée par quatre provinces, l'Alberta (200.1), la Colombie britannique (178.3), l'Ontario (178) et Terre-Neuve (174.9).

En dollars!

Traduits en dollars, ces chiffres établissent à $53.92 la moyenne des revenus hebdomadaires des travailleurs sherbrookois, qui reçoivent ainsi $1.61 de plus qu'au premier avril et $4.06 de plus qu'en mai 1955.

En dépit de ces gains importants, les ouvriers de notre ville demeurent moins rémunérés que ceux de Montréal, Trois-Rivières et Drummondville, où la moyenne des salaires hebdomadaires est de $62.69, $58.61 et $54.35 respectivement.

Les gains les plus minimes, $52.64 par semaine, vont aux travailleurs de la vieille capitale, dont une forte proportion est employée au Parlement provincial.

Aucun des cinq grands centres du Québec n'a eu à déplorer de baisse dans la moyenne des revenus hebdomadaires de ses ouvriers entre le premier avril et le premier mai. La hausse la plus forte, $1.61, a été enregistrée dans notre ville.

Les ouvriers les mieux rémunérés au Canada sont ceux d'Oshawa, embauchés pour la plupart dans l'industrie de l'automobile. Au premier mai, ils recevaient $83.83 par semaine. Par contre, ceux de St-Jean, Terre-Neuve, ne recevaient que $46.03 en moyenne, à la même date.

Le salaire hebdomadaire moyen pour le pays s'établissait à $63.90, au premier mai, indiquant une augmentation de 47 cents sur le chiffre du mois précédent et de $2.94 sur le chiffre de la date correspondante de 1955.

Québec vient au quatrième rang des provinces du Canada dans ce domaine, avec une moyenne de $61.19 comparativement à $60.58 en avril. La Colombie britannique, avec $69.47, l'Ontario, avec $66.58, et l'Alberta, avec $64.82, la précèdent.

C'est dans l'Ile-du-Prince-Edouard que les salaires sont les plus bas. Le salarié moyen y reçoit $47.24 par semaine.

Par industrie

L'industrie du vêtement, troisième en importance de notre ville, contribue à diminuer la moyenne du salaire hebdomadaire, qu'on sait déjà être de $53.92.

Les ouvriers de cette industrie ne reçoivent en effet que $42.95 par semaine comparativement à $50.46 pour les travailleurs du textile et $68.05 pour les métallurgistes.

Le salaire hebdomadaire moyen de toute l'industrie manufacturière a suivi une courbe ascendante dans notre ville depuis deux ans. De $47.97 qu'il était au premier mai 1954, il est passé à $55.96 à la même date de 1955, marquant donc un gain de $7.99.

Dans l'industrie textile, le chiffre de mai 1956 indique une augmentation de $5.28 sur celui de la date correspondante de 1954. De même pour l'industrie du vêtement, où le salaire est passé de $38.35, en 1954, à $42.95 cette année.

La plus forte hausse a été enregistrée dans l'industrie sidérurgique. Les travailleurs de l'acier ont en effet réalisé des gains de $12.39, portant leurs revenus hebdomadaires de $55.66, en 1954, à $68.05, au premier mai 1956.

Parallèles

Si l'on établit un parallèle entre chaque secteur de l'industrie locale et de l'industrie canadienne, on constate que les revenus des ouvriers sherbrookois sont sensiblement inférieurs à ceux que reçoivent les salariés moyens au Canada.

Le salaire hebdomadaire moyen offert par l'industrie manufacturière au Canada est, par exemple, de $66.69 comparativement aux $55.96 payés à Sherbrooke. Les métallurgistes de notre ville reçoivent de même $6.57 de moins par semaine que leurs confrères de l'industrie sidérurgique canadienne.

La différence est beaucoup moins grande cependant dans l'industrie textile et dans l'industrie du vêtement.

Les ouvriers du vêtement de Sherbrooke, dont le salaire hebdomadaire est de $42.95, ne reçoivent que 35 cents de moins que les travailleurs canadiens embauchés dans la même industrie. Quant aux tisserands, leur salaire moyen de $50.46 est inférieur de $2.56 seulement à la moyenne canadienne.

Les revenus des travailleurs sherbrookois se comparent plus avantageusement à ceux des autres ouvriers du Québec.

Les ouvriers du vêtement, par exemple, sont mieux rémunérés que la moyenne des travailleurs québecois affectés à la même industrie, qui ne reçoivent que $41.86 par semaine.

Dans l'industrie textile, la moyenne du salaire hebdomadaire moyen au Québec est de $51.11 comparativement à $50.46, à Sherbrooke.

On trouve encore la plus grande différence dans l'industrie de l'acier. Les métallurgistes du Québec reçoivent en moyenne $72.17 par semaine contre $68.05 à Sherbrooke.

Le salaire hebdomadaire moyen enregistré dans toute l'industrie manufacturière de la province est de $61.85, comparativement à $55.96 dans notre ville.

C'est à Québec que le salaire hebdomadaire moyen de l'industrie manufacturière est le moins élevé, soit $53.36.

L'Ile-du-Prince-Edouard vient encore en dernière place des provinces du Canada, sous ce rapport, affichant un salaire moyen de $43.92 pour l'industrie manufacturière.

Toutes ces statistiques sont en date du premier mai 1955.

LA TRIBUNE presente

RENE ARTHUR

QUESTIONS

1—Par la convention de Nootka, l'Espagne, en 1791, abandonna en faveur de l'Angleterre ses prétentions à une île connue aujourd'hui sous quel nom?

2—Et quel est le capitaine qui vint prendre possession officiellement, en 1791, pour le compte de l'Angleterre, de l'île dont nous venons de parler?

3—Les étoiles sont tellement éloignées qu'un télescope puissant ne peut pas les grossir mais nous en fait voir un plus grand nombre dans un espace donné. Vrai ou faux?

4—Cyrano déclare, en jetant une bourse: "Au manteau de Thespis, je ne fais pas de trous". A quelle action de sa part fait-il allusion? Qu'a-t-il fait, précédemment, qui motive un tel geste?

5—Que désigne-t-on par la périphrase l'esprit malin?

6—Dans quelle branche de l'activité littéraire oppose-t-on communément Aristarque et Zoïle?

7—Quelle différence y a-t-il entre un sociologue et un socialiste?

8—Qu'est-ce que l'eau ordinaire contient de très inflammable?

9—Un homme possède un terrain et il dit à un de ses fils qu'il est prêt à lui en donner une partie pour se faire un jardin. Cette partie sera déterminée de la manière suivante. Le père donnera à son fils une corde qui a 100 pieds de longueur. Avec cette corde, le fils devra entourer une partie quelconque du terrain qui lui appartiendra par la suite. Afin d'obtenir la plus grande superficie possible de terrain, quelle sorte de figure le fils devra-t-il dessiner avec sa corde? Sera-ce un carré, un triangle, un cercle, un ovale, un rectangle, un octogone, ou un onneagone?

10—Quelle est la tragédienne française dont le nom est celui d'une teinte de poudre?

REPONSES

1—L'île de Vancouver.

2—Le capitaine George Vancouver.

3—C'est vrai. On ne possède pas de télescope assez puissant pour nous faire voir les étoiles autrement que comme des points lumineux, sans diamètre apparent.

4—Thespis, poète grec, est le créateur de la tragédie, et Cyrano n'entend pas faire manquer la recette de la représentation qu'il vient d'interrompre. Il lance donc la bourse qui contient la pension paternelle, ce qui le laissera tout un mois sans ressource.

5—Le démon.

6—Dans la critique littéraire. Aristarque était ce grammarien grec qui corrigera les textes de Jindare et d'Homère. Son nom se dit d'un critique éclairé, mais sévère. On oppose Aristarque à Zoïle, le critique inepte et envieux.

7—Un sociologue est celui qui étudie et enseigne les sciences sociales, qui s'occupe des phénomènes sociaux. Un socialiste est celui qui croit que c'est l'Etat et non le patron qui doit posséder les grands moyens de production dans un pays.

8—L'hydrogène.

9—Ce sera le cercle qui enveloppera la plus grande partie de terrain. Si le fils dessinait, par exemple un carré, il se trouverait à y inclure 625 pieds carrés, si, au contraire, il fait un cercle, il pourra entourer 795 pieds carrés environ.

10—Rachel.

Incendie à Jakarta

JAKARTA, (PA) — Un violent incendie a détruit presque deux mille maison à Jakarta, en Indochine, hier. Cinq mille personnes sont sans logis. Il y a eu des morts mais on n'en sait pas encore le nombre.

Feuilleton de "LA TRIBUNE"

Reproduction autorisée par la Société des Gens de Lettres de France

LE COEUR ENCHAÎNÉ

par

Jean de Kerlecq

NO 26

Ainsi pourtant va le monde.

Le facteur venait de sonner à la grille. Germaine allait descendre pour recevoir le courrier quand elle vit Victorine se précipiter; elle demeura donc dans la salle, près de la fenêtre, à méditer sur un livre dont le curé de Saint-Prix lui avait recommandé la lecture.

Elle jeta pourtant un regard sur le jardin.

Déjà, Victorine s'en revenait, tenant à la main, outre le journal, une grande enveloppe.

La curiosité de la jeune fille fut immédiatement mise en éveil. Elle recevait si peu de lettres que l'arrivée d'un pli prenait à ses yeux l'importance d'un événement.

Elle contint sa légitime impatience et attendit.

Au bout de quelques minutes, elle s'étonna: Victorine ne venait pas.

Elle se leva et passa dans la cuisine. Elle remarqua que sa vieille nourrice, troublée, essayait de faire disparaître sous une colonne de vieux journaux, la lettre qui, dès l'abord, l'avait intriguée.

—Victorine, fit-elle posément. Il y a du courrier ce matin?

—Le journal.

—C'est tout?

—Oui.

Germaine regarda Victorine dans les yeux.

—Ah! . . . j'avais cru . . .

—Quoi? . . .

—Voir une enveloppe dans tes main.

— . . . un prospectus . . .

—De qui?

—Dame . . . je ne l'ai même pas regardé. C'est tout au plus bon pour allumer le feu.

—Montre . . .

La vieille rougit:

—Pourquoi cette insistance?

—Pour rien, simple curiosité.

La conversation devenait gênante.

—"Pas de doute! elle m'a vue, pensait Victorine. Quel malheur! . . . Tout de même, je voudrais bien qu'elle ne croit pas que je subtilise quelque chose de son courrier".

D'autre part, Germaine se reprochait de paraître manquer de confiance. Elle voulait portant savoir! . . . d'autant plus savoir que Victorine s'obstinait à se dérober.

—Allons! fit-elle. Donne-moi ce prospectus. Cessons de nous jouer la comédie. Si tu collectionnes les vieux papiers, je te promets de te rendre celui-là!

Victorine hésita encore un moment, puis prenant brusquement parti:

—Dieu m'est témoin que j'ai tout fait pour vous épargner un chagrin . . . mais puisque vous insistez à ce point, eh bien! je vais vous le donner, ce maudit pli du diable. Je ne veux pas que vous me preniez pour une voleuse, alors que je n'ai péché, dans votre intérêt, que par curiosité.

—Oh! se peut-il que tu voies là un reproche.

La vieille, en maugréant, souleva la pile de journaux.

—Tenez . . . la voilà votre lettre! . . . Jésus-Marie! . . . Est-il possible d'apprendre des choses pareilles!

Puis, se ravisant, et reprenant avidement l'enveloppe:

—Mademoiselle! . . . Non . . . Ne lisez pas cela! . . . Je vous en prie! . . . ne lisez pas.

—Et pouquoi?

—Si vous saviez! . . .

—C'est donc grave?

—C'est-à-dire, que cela m'a mis le coeur à l'envers.

—Tu m'effraies . . . Allons, parle!

—Demain . . . tantôt . . . mais pas tout de suite!

—Immédiatement! Je le veux, tu entends?

Et mélancoliquement, elle ajouta:

—Sois tranquille, va! Plus rien désormais ne saurait m'attrister.

—Hormis cela!

—Ah! . . . je comprends! . . . C'est une invitation?

—Oui.

—Fernand, n'est-ce pas?

—Quoi? . . . vous saviez?

—Depuis huit jours.

—Qu'il allait . . . qu'il allait . . .

— . . . se marier?

—Juste ciel! . . . c'est vrai.

—Avec la petite Nayrat.

—Votre amie!

—Elle-même! Et c'est d'elle que je tiens la nouvelle.

—Ah! . . . c'est donc cela qu'elle est venue vous apprendre, et vous me l'avez caché! . . .

—J'avais peur de n'être pas comprise.

—Oh! . . . la méchante! . . . Est-ce parce qu'un jour je vous ai dit des paroles sévères? Je croyais que vous aviez, mlle raison, refusé d'ouvrir votre porte au bonheur! . . . Je vous en voulais un peu, je l'avoue, j'avais tort. Je suis une vieille bête . . .

—Victorine!

— . . . Et M. Fernand est un ingrat.

—Ne parlons plus de lui, dit Germaine avec un soupir.

—Ah! oui; parlons-en, au contraire! . . . Paix de Dieu! ce n'était vraiment pas la peine qu'il fasse tant d'histoires!

—Je t'en prie.

(A suivre)

Plusieurs grosses tortues capturées au Canada

OTTAWA, (Par Roy Laberge, de la Presse Canadienne) — Les pêcheurs canadiens, qui par accident capturent des tortues, rencontrent des spécimens beaucoup plus gros que ceux qui sont cultivés aux Etats-Unis dans un but commercial. Ces tortues d'eau douce produisent aussi beaucoup plus d'oeufs que leurs soeurs américaines. On a trouvé dans les Cantons de l'Est une tortue portant 83 oeufs alors que le record américain est d'environ 60.

M. Sherman Sleakney, zoologiste au Musée national d'Ottawa, a entrepris une étude de cette question après qu'on eut retiré du lac lac Constance situé à 18 milles d'Ottawa, deux énormes bêtes — probablement les plus grosses tortues jamais capturées — et ce, en l'espace de trois jours. La première tortue pesait 32 livres, mesurait une verge, avec une carapace de 16 pouces. M. Marcel Racette de Hull, auteur de cette prise peu banale, dut tirer trois coups de carabine de calibre .22 sur la bête avant de la tuer.

Autre spécimen

L'autre spécimen est enterré à l'ouest d'Ottawa. Il est mort après avoir vécu plusieurs jours dans la baignoire de M. Charles R. Dickson qui l'avait capturé le 16 juillet. Pour s'emparer de la tortue, M. Dickson a dû l'assommer à coups de bouteille après une bataille à la rame passablement violente. La bête refusa de manger en captivité, mais les tortues peuvent vivre pendant des mois sans manger.

Vraisemblablement, elle est morte des suites du coup asséné par M. Dickson.

Le zoologiste du Musée évalue l'âge des tortues à 50 ans. Selon lui, le lac Constance constitue un milieu idéal pour les reptiles. C'est un petit lac, alimenté par des ruisseaux qui se faufilent dans les marais et les buissons. Les tortues se réfugient dans ces ruisseaux presque inaccessibles, où elles sont en toute sécurité.

Trois semaines après que M. Bleakney eut commencé ses recherches, on trouva une autre tortue, plus grosse que les précédentes.

Autre prise

C'est Jean-Louis Vien, de Hull, qui a capturé la troisième tortue géante, dans la rivière Ottawa, près de Bryson, dans la province de Québec. Cette fois-ci, il s'agit d'un spécimen de 50 livres, mesurant 38 pouces. La carapace a 17 pouces de longueur.

Selon M. Bleakney, les tortues sont parfaitement en mesure de se défendre contre presque tous les dangers. Ce sont des êtres assez agressifs, particulièrement à l'égard des humains. Ces reptiles peuvent, d'un simple coup de tête, arracher un doigt. Elles se nourrissent de légumes et d'animaux. Elles ont une préférence marquée pour le poisson mort. Elles mangent aussi des grenouilles et même de petites tortues. Les tortues assurent la propreté des eaux où elles séjournent. C'est là leur principale utilité.

La ville de La Tuque est située à 131 milles de Québec et à 176 milles de Montréal.

Sept-Iles est un village situé sur la côte nord du St-Laurent.

Décoration posthume à un marin canadien

OTTAWA, (PC) — La médaille Albert, pour sauvetage, a été officiellement décernée hier à titre posthume à l'élève-officier Arthur Latimer Corscadden, de la marine canadienne. La citation explique que le jeune soldat a perdu la vie dans ses courageux efforts pour sauver un camarade qui se noyait, dans le lac Ontario.

La nouvelle sera publiée simultanément dans la Gazette du Canada et dans celle de Londres.

SEPTEMBRE SERA LA BIENTOT...

INSCRIVEZ VOS ENFANTS A L'INSTITUTION DE VOTRE CHOIX!

et avec lui, la rentrée des classes. Les parents avertis voudront inscrire leurs enfants au plus tôt dans l'institution de leur choix. Cette page a été conçue dans le but de leur venir en aide, et nous croyons sincèrement que les institutions qui s'offrent ici à leur choix remplissent les conditions les plus rigoureuses.

AVIS AUX MAISONS D'INSTITUTION

La Tribune a commencé à publier depuis le 21 juillet une page servant de GUIDE aux parents soucieux de l'avenir de leurs enfants. Cette page paraîtra tous les samedis jusqu'au 8 septembre inclusivement.

NOUS DEMANDONS AUX MAISONS

intéressées de téléphoner à

LO 9-2525

et de s'adresser à M. J.-A. LANDRY, service de la publicité, le plus tôt possible.

L'AVENIR de vos enfants ne se crée pas . . . Il se prépare!

SURVEILLEZ TOUS LES SAMEDIS LA PAGE DES ECOLES!

LA CITE DU LIVRE

256, rue Marquette — Sherbrooke, P.Q.

Livres classiques pour l'enseignement
Primaire et secondaire
Dictionnaires en toutes langues
Livres pour bibliothèques scolaires

Remise habituelle aux professeurs et aux institutrices

Pour vos commandes téléphonez à LO 7-5997

Collège du Mont-Sainte-Anne

R. R. No 1 — Sherbrooke, Qué., Canada

Collège classique dirigé par
LES PERES MISSIONNAIRES DE MARIANNHILL
affilié à l'Université de Sherbrooke

COURS CLASSIQUE de 7 à 8 ans, selon la préparation des enfants.

Edifice moderne, entièrement à l'épreuve du feu.

Entrée le 5 septembre

En même temps commencera le NOVICIAT pour ceux qui ont terminé leurs études, et le POSTULAT pour ceux qui veulent devenir Frères coadjuteurs.

Ceux qui désireraient devenir plus tard Missionnaires de Mariannhill peuvent s'adresser au

Révérend Père Supérieur,
Mont Sainte-Anne, R. R. No 1,
Sherbrooke, Qué., Canada

Ouverture des Cours

AU CENTRE DE L'APPRENTISSAGE

AU 420, 15e AVENUE SUD

LE 20 AOUT 1956

pour tous les jeunes qui veulent se lancer dans l'industrie des métiers de la construction

- Charpente et menuiserie
- Plomberie et chauffage
- Ferblanterie
- Plâtrage
- Peinture
- Brique

Condition requise: Aucun degré de scolarité

Age: 16 ans et plus, bonne volonté

S'adresser tous les jours de 9 a.m. à 5 p.m. au 420, 15ième Avenue Sud

Tél.: LO. 2-3696 Sherbrooke

INSTITUT BILINGUE LALLIER

84, RUE GORDON, SHERBROOKE — TEL. LO 9-1025

COURS COMMERCIAL COMPLET

Sont admissibles au cours régulier du jour, les demoiselles qui ont fait leur septième année et plus.

Les heures de classes sont de 9 h. a.m. à 5 h. p.m.

Cette année, l'étude se fera en classe, sous surveillance.

Des cours seront aussi donnés le soir.

Pour informations et inscriptions, s'adresser à Mlle L. Moreau, directrice.

ENTREE: LE 5 SEPTEMBRE

Mme Giguère-Bécigneul, directrice.

EXTERNAT BECIGNEUL

13 nord, rue Wellington

Cours aux élèves de la 4e à la 9e année

COURS COMMERCIAL COMPLET

(Stenographie, dactylographie, comptabilité, etc.)

Position assurée aux gradués

A l'externat Bécigneul, l'éducation et la formation morale passent au premier plan et l'on y trouve une atmosphère de sympathie, de compréhension et de justice qui rend heureux, ambitieux et compétent.

Nos prix sont RAISONNABLES

L'école fournit GRATUITEMENT la plupart des volumes.

Les élèves viennent en classe toute la journée. — Les places sont limitées cette année.

L'Externat Bécigneul est reconnu par le Département de l'Instruction Publique de Québec, et les examens sont conformes au programme d'études officiel du Département.

OUVERTURE LE 6 SEPTEMBRE

Signalez: LO 2-9505 ou LO 7-5525, Sherbrooke

L'INSTITUT FELLER

ANNEES VI à XI

Les études faites par les gradués sont assez avancées pour être approuvées par le Comité Protestant du Département d'Education.

ECOLE PRIMAIRE ELEMENTAIRE

Une des caractéristiques de Feller, c'est qu'il peut prendre soin d'un nombre limité d'élèves de huit à onze ans.

où nous apprenons à votre enfant à penser

- Pensionnat bilingue
- Garçons et filles
- Etudes surveillées
- Facilités de récréation

Que vos enfants aient l'intention de continuer leurs études en allant à l'Université ou de quitter l'Ecole Supérieure pour gagner leur vie, pouvoir comprendre et penser pour eux-mêmes seront leurs plus grands biens. Ce pouvoir, inhérent à tout enfant normal, se développe à cette école, pensionnat agréable de garçon et de filles, qui donne dans une atmosphère familiale une éducation bilingue de finissants d'Ecole Supérieure acceptée par le Comité Protestant du Département de l'Education.

POUR INFORMATIONS CONSULTEZ

le pasteur Emile Boisvert, principal, Institut Feller, Grande-Ligne, Qué., ou allez le rencontrer à la chambre 312, édifice Birks, Montréal, où il se tiendra prêt à recevoir les parents tous les mardis, de 10 heures du matin à 4 heures et demie de l'après-midi. Téléphone UN 6-7081.

Les classes commencent le 10 septembre 1956 — finissent le 8 juin 1957.

T-3

POUR L'ETUDIANT

Le magasin Boisvert offre un choix exceptionnel de sacs d'école, serviettes, porte-folio, serviettes à anneaux, malles cabine ou de pleine grandeur. Initiales gravées sans charges additionnelles.

J. N. BOISVERT & FILS

Articles de cuir

5 ouest, rue King. Tél. LO 2-0938

COURS PRE-CLASSIQUE

préparant directement les garçonnets et fillettes à entreprendre le cours classique.

Ce cours est dirigé par:

Les Filles de la Charité du Sacré-Coeur de Jésus

Villa de l'assomption,
351, rue Parc,
SHERBROOKE.

Téléphone LO 2-5277

Le cours est de 7 ans pour les enfants de 4 ans qui font un an au jardin d'enfants avant d'aborder le travail scolaire proprement dit. Le cours est de 6 ans pour les élèves de 6 ans prêts à entrer en 1ère année.

Les classes de 1ère, 2e, 3e, 4e et 5e pré-classiques fonctionneront en septembre prochain en plus des cours du Jardin d'enfants.

Un service de taxi ou d'autobus assure le transport des petits. Les élèves peuvent dîner à l'école.

Prière d'inscrire sans tarder car le nombre de places est limité.

COURS par Correspondance

8-9-10-11 et 12e ANNEE

EXAMENS DU DEPT INSTRUCTION PUBLIQUE

DIPLOMEE

Mlle Angèle BARIBEAULT de Macamic, Abitibi, a obtenu le diplôme de 11ième année du Département de l'Instruction Publique. Elle a fait sa 10ième et 11ième années en 10 mois en suivant NOS COURS PAR CORRESPONDANCE.

Demandez notre prospectus gratuit

Institut Raymond

1475 CH. STE FOY - QUEBEC 6

ECOLE D'AGRICULTURE NOE-PONTON

COURS MOYEN D'AGRICULTURE — CENTRE DE FORMATION RURALE

ECOLE NORMALE, SECTION RURALE

BREVET C — BREVET B

On peut obtenir tous les renseignements concernant l'Ecole Normale et s'inscrire à ces cours de dixième, onzième, première ou deuxième pédagogie, en s'adressant à:

Mgr le Supérieur,
Ecole Normale, section rurale,
Ecole Noé-Ponton,
Sherbrooke, P.Q.

COLLEGE COMMERCIAL DESMARAIS

COURS

ELEMENTAIRE

et

COMPLEMENTAIRE

5, 6, 7, 8 et 9ième années

Adrien DESMARAIS, directeur

LES COURS D'AFFAIRES

- Arithmétique
- Comptabilité
- Calcul rapide
- Orthographe
- Classement des documents
- Routine de bureau
- Correspondance commerciale
- Droit commercial
- Clavigraphie
- Travail dans les banques

UN BON COURS D'AFFAIRES EST LE PLACEMENT QUI RAPPORTE LE PLUS D'INTERETS!

COURS DU SOIR: Lundi et mercredi: anglais

Mardi - Jeudi: Chimie, algèbre, comptabilité, sténographie et dactylographie.

Apprenez l'anglais, la langue des affaires.
Un employé bilingue vaut deux employés unilingues

ECOLE DES ASPIRANTES GARDES-MALADES

Ouverture des classes le 6 septembre

HEURES DE BUREAU: Tous les jours de 10.00 h. à midi et de 2 heures à 4 heures p.m.

51 nord, rue Wellington — Téls: LO 2-2511

Résidence: LO 2-4083 — Chalet: LO 2-4120

SHERBROOKE