

## A Sainte-Geneviève de Berthier

# Une motoneige explose et met le feu à une maison

Un incendie survenu quelques jours avant l'arrivée du Nouvel An a très lourdement endommagé une petite résidence, rue Martial, à Sainte-Geneviève-de-Berthier.

Mercredi dernier, en après-midi, une vingtaine de sapeurs ont dû intervenir rapidement afin de maîtriser les flammes. Et selon le chef des pompiers volontaires de la régie intermunicipale de Berthier, "ça

chauffait beaucoup".

**Par Alain Bellehumeur**

La cause du sinistre? La motoneige familiale, qui se retrouvait dans un petit hangar attenant à la maison, ne serait pas étran-

gère au sinistre. Une explosion se serait, en effet produite, lorsque le fils de M. et Mme Michel Lépine a tenté de faire démarrer la motoneige.

**Le feu se répand**

Le feu s'est rapidement

étendu au hagar, puis à la maison qui borde la route 158. Les pompiers, en grand nombre présents à la caserne au moment de l'appel, ont donc vite fait. Quelques minutes après l'appel, ils étaient à l'action, combattant l'élément destructeur.

Une fumée fort opaque s'échappait de la maison. Tellement dense, cette fumée, que les pompiers ont dû recourir, plus d'une fois, aux masques à oxygène afin de demeurer rapprochés des lieux du sinistre.

Au moment de l'explosion, le fils Lépine de même que sa mère étaient dans le hangar. Ils n'ont

pas été blessés. Les dommages sont cependant importants.

Les curieux ont pu voir au travail le nouveau camion-citerne de la régie. Ce camion a permis d'éviter le pire. Sans lui, les pompiers n'auraient tout simplement pas eu l'eau nécessaire visant à

éteindre l'incendie. Plusieurs fois, le camion s'est rendu aux limites de Berthierville, en face du gaz-bar Kami, afin de "s'emplier". De retour près de la maison, le camion déchargeait son contenu dans une "piscine", puis repartait à vive allure répéter l'opération...



Une petite maison, au coin de la rue Martial et de la route 138, à Sainte-Geneviève de Berthier, a été la proie

des flammes, mercredi dernier. Une épaisse fumée s'échappait de la toiture de cette petite résidence.

Photo A.B.

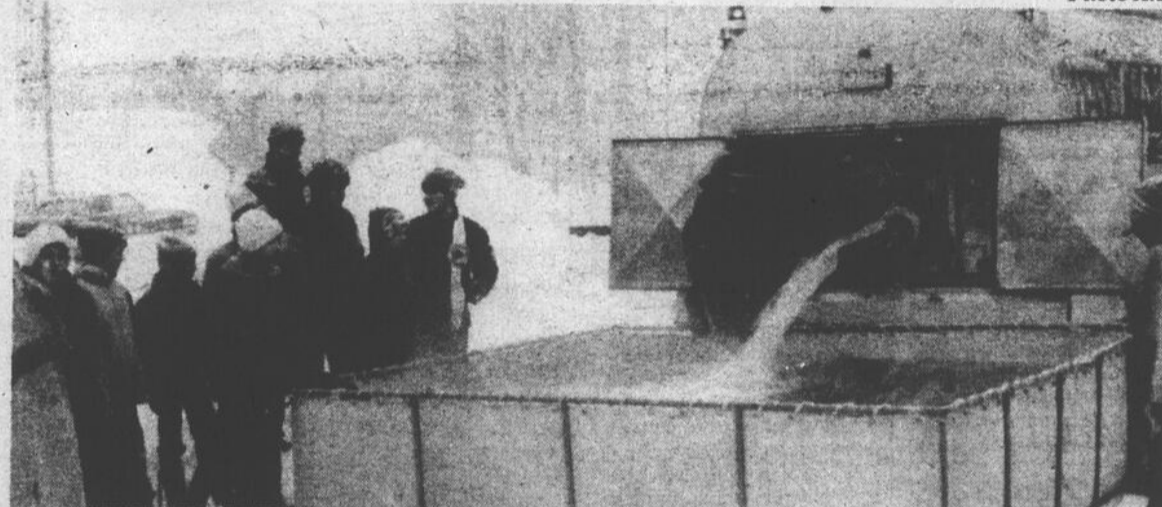

Les pompiers, malgré un problème évident d'approvisionnement en eau, ont fait vite afin de limiter le plus possible les dégâts.

Photo A.B.

## Faux médecin de Saint-Félix

# Normand Poirier voulait établir une succursale à Saint-Gabriel

(J.-G.P.) Normand Poirier, qui a été accusé, la semaine dernière, à Joliette, de pratique illégale de la médecine, entendait établir une succursale à ville Saint-Gabriel.

Déjà, il avait rencontré des médecins locaux pour étudier avec eux de la possibilité d'installer "Urgence Santé Lanau-dière" et même d'y laisser une ambulance permanente, avons-nous appris.

### Avertissement

On nous demande d'avertir les gens qui auraient pu être traités par ce faux médecin et qui auraient reçu une prescription, de vérifier avec un véritable médecin. Votre vie peut en dépendre.

Selon les informations obtenues, M. Poirier, se disant médecin, était venu à Saint-Gabriel pour rencontrer ceux qu'il considérait comme ses confrères. "Il nous a parlé de

son projet de s'établir ici. Nous lui avons conseillé de rencontrer des gens qui nourrissaient un projet similaire tel M. Corriveau", nous a dit un médecin. Il ajoute, qu'à

première vue, il avait trouvé que M. Poirier était étrange. "J'en ai fait part à mes confrères. Aussi je n'ai pas été surpris quand j'ai appris son arrestation", dit-il.

## DENISE B. CHAPUT Enr.

### COMPTABILITÉ

- Service de tenue de livres
- RAPPORTS D'IMPÔTS (Personnel et compagnie)



(514) 836-2447  
615, Rang des Cascades,  
Berthierville.

Heures d'affaires:  
Mardi et jeudi: 9h00 a.m. à 10h00 p.m.  
Lundi, mercredi et vendredi soir seulement  
à partir de 6:00 heures.

## GRANDE VENTE DE FIN DE SAISON

### Bottes de toilette

"Nouveaux modèles" à partir de

45<sup>00</sup>



"Tender Tooties"  
Suède fauve, noir  
SPECIAL: 20<sup>00</sup>



Cougar  
pour hommes  
SPECIAL: 45<sup>00</sup>  
pour dames  
SPECIAL: 35<sup>00</sup>



Kaufman pour dames  
(Gris seulement)  
SPECIAL: 45<sup>00</sup>



Bottes sport lacées  
pour hommes: 35<sup>00</sup>  
pour dames: 30<sup>00</sup>  
pour enfants: 25<sup>00</sup>



25% de réduction et plus sur toutes les bourses

Bottes sport avec fermoirs  
pour hommes - noir  
SPECIAL: 35<sup>00</sup>  
pour dames et garçons - tan  
SPECIAL: 30<sup>00</sup>



Bottes pour fillettes

à partir de 25<sup>00</sup>



10% à 50% sur toute la marchandise d'hiver en magasin

Nos meilleurs voeux pour une bonne année à tous nos clients et amis.

## DESTREMPES CHAUSSURES

821, du Collège, Berthierville  
(route 158)

836-2912



# Nécrologie

## Les maisons funéraires suivantes participent à la publication des nécrologies

- SALONS FUNÉRAIRES:**  
**Centre Funéraire Michel Léveillé Ltée** ..... Ville Saint-Gabriel, Saint-Charles-de-Mandeville, Saint-Édouard et Sainte-Beatrix  
**Hector Deshaies & Fils Ltée** ..... Saint-Justin  
**Irénée Gagnon & Fils Inc.** ..... Sainte-Ursule  
**Lucien Gagnon** ..... Maskinongé  
**Jean Lemire Inc.** ..... Berthierville, Île Saint-Ignace, Saint-Cuthbert  
**Funérarium Lucien Gagnon** ..... Berthierville  
**Louis Richard & Fils Ltée** ..... Louiseville, Saint-Léon  
**St-Louis & Fils Ltée** ..... Louiseville, Yamachiche, Saint-Léon, Saint-Sévère  
**René Saint-Louis** ..... Saint-Barthelemy

La publication des avis de décès dans nos pages constitue un hommage posthume et informe tous les foyers de notre région. Demandez l'assistance de votre directeur de funérailles.



### MESSE ANNIVERSAIRE

Vendredi le 6 janvier 1984 à 7:30 a.m. heures en l'église de Saint-Barthélemy sera chantée une messe anniversaire pour le repos de l'âme de

### M. Ubald Bérard

décédé le 6 janvier 1983. Parents et amis sont invités à y participer.

**LAMBERT, M. ADRIEN A** Louiseville, le 30 décembre 1983, est décédé subitement à l'âge de 54 ans, M. Adrien Lambert, époux de Marielle Philibert, demeurant à Montréal, autrefois de Maskinongé.

Les funérailles ont eu lieu samedi le 31 décembre, en l'église de Maskinongé, à 14 heures.

Le défunt était exposé au salon Lucien Gagnon, 92 Saint-Laurent, Maskinongé.

L'inhumation a eu lieu au cimetière paroissial.

Il laisse dans le deuil: outre son épouse; ses enfants: Francine, Jocelyn, Yvon époux de Ginette Lapierre et Julie; ses petits-enfants: Jasmin, Jonathan, Rachel, Audrey, tous de Montréal; son père: M. Léona Lambert du Centre d'Accueil de Louiseville; ses frères, soeurs,

beaux-frères et belles-soeurs: M. Armand Lambert de Maskinongé, M. et Mme Maurice Dupuis (Clémence) de Louiseville, M. et Mme Rosaire Gravel (Fernande) de Saint-Jean, M. et Mme Jules Vallières (Gisèle) de Louiseville, M. et Mme Louis-Georges Lambert (Marianne Lacoursière) de Maskinongé, M. et Mme Léo-Paul Lambert (Marianne Doucet) de Montréal, M. et Mme Gérard Pratte (Pauline) de Maskinongé, M. et Mme André Dupuis (Jeannine) de Louiseville, M. et Mme Gaétan Béland (Claire) de Louiseville, M. et Mme Réginald Lambert (Lise Bellemare) de Maskinongé, M. et Mme Gilbert Lessard (Claudette) de Louiseville, M. et Mme Jean-Paul Boivin (Carmen) de Louiseville; ainsi que plusieurs beaux-frères, belles-soeurs, neveux, nièces, cousins et cousines.

**PAGÉ, Mme ve Charles-Édouard** — Au centre d'accueil de Louiseville, le 29 décembre 1983, est décédée à l'âge de 81 ans, Mme ve Charles-Édouard Pagé, née Antoinette Devault, demeurant au centre d'accueil de Louiseville.

Les funérailles ont eu lieu lundi le 2 janvier, en l'église de Louiseville à 11 heures.

La défunte a été exposée à la résidence funéraire St-Louis et fils ltée, 30, rue Saint-Marc, Louiseville.

L'inhumation a eu lieu au cimetière paroissial de Louiseville.

Elle laisse dans le deuil ses enfants: Germain de Louiseville, Françoise mariée à Benoît Lessard de Maskinongé, Laure mariée à Florian Leblanc de Sainte-Ursule, Bernard marié à Cécile Lacoursière de Louiseville,

Antonio et son amie Micheline Béland de Louiseville, Jules marié à Lise Rousseau de Maskinongé, Réjean marié à Cécile Livernoche de Montréal, Jeannine mariée à Marcel Béland de Sainte-Angèle-de-Prémont, Yvonne mariée à Jacques Ferron de Louiseville, Gertrude mariée à Réal St-Yves de Sainte-Angèle-de-Prémont, André marié à Adrienne Lefebvre de Yamachiche; sa soeur: Mme ve Roméo Pichette (Bernadette Devault) de Montréal; ses belles-soeurs: Mme ve Omer Pagé de Louiseville, Mme ve Freddy Devault de Saint-Léon, Mme ve Clovis Fréchette de Louiseville, Mme ve Roméo Pagé de Louiseville; ainsi que plusieurs neveux, nièces, cousins et cousines.



### REMERCIEMENTS

La famille de M. Victor Lafontaine remercie bien sincèrement tous les parents et amis qui leur ont témoigné des marques de sympathie lors du décès de

### M. Victor Lafontaine

survenu le 28 octobre 1983, soit par offrandes de messes, bouquets spirituels, télégrammes, visites ou assistance aux funérailles.

Veuillez considérer ces remerciements comme personnels.

**DAMPHOUSSE, M. Albert** — À Maskinongé, le 25 décembre 1983, est décédé subitement à l'âge de 73 ans, M. Albert Dampousse, époux de Simone Bernier, demeurant à Maskinongé.

Les funérailles ont eu lieu mercredi le 28 courant en l'église de Maskinongé, à 14 heures.

Le défunt était exposé au salon funéraire Lucien Gagnon, 92 Saint-Laurent, Maskinongé.

L'inhumation a eu lieu au cimetière paroissial.

**LACAGÉ, M. Joseph** — À Louiseville, le 31 décembre 1983, est décédé à l'âge de 87 ans, M. Joseph Lagacé, époux de feu Corilda Lefrançois, demeurant au centre d'Accueil de Louiseville.

Les funérailles ont eu lieu mardi le 3 courant, en l'église de Louiseville, à 14 heures.

Le défunt était exposé à la résidence funéraire Louis Richard et fils ltée, 140 rue Saint-Aimé, Louiseville.

L'inhumation a eu lieu au cimetière de Louiseville.

Il laisse dans le deuil: ses enfants: Robert-Paul marié à Jeanne Toupin de Trois-Rivières, Mme Thérèse Paulhus et Maurice marié à Lucille Bellemare, tous deux de Louiseville, Marthe mariée à Roger Brunelle de Cap de la

Madeleine, Jules marié à Huguette Livernoche de Louiseville, Roger marié à Marielle Ricard de Ville d'Anjou, Gérard marié à Irène Béland de Granby, Jean-Claude marié à Dolorès Potvin de Sherbrooke, Pierre-Paul marié à Carmen Bourassa de Louiseville; son gendre: M. Viateur Lajoie de Louiseville; plusieurs petits-enfants, neveux, nièces, cousins, cousines et plusieurs autres parents et amis.

**BETTES, M. Joseph** — À l'hôpital régional de Montréal, le 23 décembre 1983, est décédé à l'âge de 85 ans et 11 mois, M. Joseph Bettez, époux de feu dame Élodie Carbonneau, demeurant à Yamachiche.

Les funérailles ont eu lieu lundi le 26 courant, en l'église de Yamachiche, à 14 heures.

Le défunt était exposé à la résidence funéraire St-Louis et fils ltée, 160 de Carufel, Yamachiche.

L'inhumation a eu lieu au cimetière de Yamachiche.

Il laisse dans le deuil: un fils: Émile Bettez marié à Rita Robert de Sherrington; ses petits-enfants: Diane, Christiane, Jacques, Louise et Carole; ainsi que 6 arrière-petits-enfants; son frère: Frédéric Bettez de Trois-Rivières-Ouest; ses soeurs: Mme Florence Boisvert de Trois-Rivières, Soeur Marguerite Bettez des soeurs de la Providence de Montréal; 2 beaux-frères: Théobald Carbonneau et Viateur Gélinas de Sainte-Angèle de Laval; ses 3 belles-soeurs: Mlle Cécile Carbonneau de Yamachiche, Mme Laurette Carbonneau Gélinas, Mme Alice Lacoursière; ainsi qu'un grand nombre de neveux et nièces Bettez, Landry, Beaumier et Boisvert.

**GAGNON, Mme Liguori** — Au Centre hospitalier Régional de Lanaudière, le 20 décembre 1983 est décédée à l'âge de 73 ans et 3 mois Mme Liguori Gagnon, née Flore Laforge, demeurant au 50, rue Maskinongé, Ville Saint-Gabriel.

Les funérailles ont eu lieu jeudi le 22 courant, en l'église de Saint-Gabriel à 14:00 heures.

La dépouille mortelle était exposée au centre funéraire Michel Léveillé, 124, rue Saint-Gabriel, Ville Saint-Gabriel.

L'inhumation a eu lieu au cimetière paroissial.

La défunte laisse dans le deuil: outre son époux; ses enfants: M. Réal Champagne, courtier d'assurances et son épouse Pierrette, M. Raymond Gagnon, secrétaire de Ville Saint-Gabriel et son épouse Louise Roberge tous de Ville Saint-Gabriel, 4 petits-enfants et 2 arrière-petits-enfants, ses frères, soeurs, beaux-frères et belles-soeurs: M. et Mme Alphonse Laforge de Roxton Falls, M. et Mme Arthur Laforge de Montréal, M. et Mme Fernando Lafontaine (Cécile) de Louiseville, M. et Mme Raymond Laforge de Greenfield Park, plusieurs autres parents.

Direction des funérailles: Michel Léveillé de Ville Saint-Gabriel.

**ST-PIERRE, M. Welley** — À Sainte-Ursule, le 28 décembre 1983, esst décédé subitement à l'âge de 63 ans, M. Welley St-Pierre époux de Florence Lessard, demeurant à Sainte-Ursule.

Les funérailles ont eu lieu samedi le 31 courant, en l'église paroissiale de Sainte-Ursule à 14 heures.

Le défunt a été exposé à la résidence funéraire Irénée Gagnon et fils inc., 111, rue St-Louis, Sainte-Ursule.

L'inhumation a eu lieu au cimetière paroissial.

Il laisse dans le deuil, outre son épouse, ses enfants: Huguette et son ami Marcel Gauthier, Marjolaine mariée à Daniel Bussièrès, Renée et son ami Paul-Émile Beaujeu, Mario et son amie Johanne Baudry, Lucette et son ami Pierre Brissette, Jeannine et son ami Guy Aubry, Murielle, Guy, Edgar, Yves et Isabelle; un fils adoptif: Patrick Noël; ses frères: Raymond marié à Annette Michaud, M. Raoul St-Pierre, Jean-Paul marié à Rosaline Paillé, M. Marcel St-Pierre; sa soeur: Madeleine mariée à Gérard Gagnon; ses beaux-frères et belles-soeurs: M. Albert Lessard, M. Théophile Lafrenière, M. et Mme Jean-Paul Lessard, M. et Mme Bertrand Lessard, M. et Mme Léo Lessard, M. et Mme André Rivard, M. et Mme Réal Noël, M. et Mme Roger Lefebvre, M. et Mme Claude Roy, M. et Mme Ernest Laurin, M. et Mme Maurice Sabourin et Soeur Annette Lessard; sa belle-mère: Mme Alfred Tessier; 2 petits-enfants: Nancy Gauthier et Éric Beaulieu; ainsi que plusieurs neveux, nièces, cousins, cousines et amis.

**LAPORTE, M. Alcide** — À l'hôpital Saint-Joseph, le 21 décembre 1983, est décédé à l'âge de 86 ans 10 mois, M. Alcide Laporte, époux de feu Rose-Alba Deschênes, demeurant à Yamachiche.

Les funérailles ont eu lieu samedi le 24 courant, en l'église de Yamachiche à 11 heures.

Le défunt était exposé à la résidence funéraire St-Louis et fils ltée, 160 de Carufel, Yamachiche.

L'inhumation a eu lieu au cimetière paroissial.

Il laisse dans le deuil ses trois enfants: Arthur marié à Éliane Lampron de Yamachiche, Thérèse mariée à Viateur Héroux de Yamachiche et Antoinette mariée à Marcel Rivard de Charette; ses beaux-frères et belles-soeurs: Arthur Bourassa, Mme Arthur Deschênes de Saint-Barnabé, Mme Camille Lapointe de Saint-Étienne, Mme Alcide Deschênes de Saint-Élie, Mme Eddy Deschênes de Charette; ses petits-enfants: Luc Lampron et son amie France Lacoursière de Charette, Mario Lapointe et son amie Johanne St-Yves de Charette, Pierre Lapointe et son amie Nicole Gélinas de Charette, Jean, Sylvie et Nancy Lapointe de Yamachiche, Sylvain Héroux et son amie Nathalie Deschênes de Yamachiche, Michel Héroux de Yamachiche et Guy Rivard de Charette; ainsi qu'un arrière-petit-fils: Pierre-Luc Lapointe de Yamachiche; plusieurs neveux, nièces, cousins et cousines.

**LAJEUNESSE, M. Pierre** — Au C.H.R.D.L., le 1er janvier 1984 est décédé à l'âge de 94 ans et 11 mois, M. Pierre Lajeunesse, époux de Opal-ma Latendresse, demeurant au 661, de l'Église, Sainte-Béatrix.

Les funérailles ont eu lieu mercredi le 4 courant, en l'église de Sainte-Béatrix à 14:00 heures.

La dépouille mortelle était exposée au Centre funéraire Michel Léveillé, 987, rue Claude, Sainte-Béatrix.

L'inhumation a eu lieu au cimetière paroissial.

Le défunt laisse dans le deuil: outre son épouse; ses enfants: M. et Mme Adolphe Lajeunesse (Cécile Miraud) de Sainte-Béatrix, Mme ve Élise Lagacé de Montréal, M. et Mme Félix Green (Fernande) de Rawdon, M. et Mme Roger Arbour (Rita) de Saint-Alphonse, M. et Mme Guy Belisle (Gisèle) de Sainte-Béatrix, 25 petits-enfants et 17 arrière-petits-enfants, nombreux autres pa-

rents. Michel Léveillé, Ville Saint-Gabriel.

**GRAVEL, Mme Athanase** — Au C.H.R.D.L. le 19 décembre 1983 est décédée à l'âge de 87 ans Mme Athanase Gravel, née Éva Lafortune, demeurant au Foyer Lavoie à Saint-Damien.

Les funérailles ont eu lieu jeudi le 22 courant, en l'église de Saint-Damien.

La défunte laisse dans le deuil: outre son époux; ses enfants: M. et Mme Arthur Mercier (Annette), M. et Mme Germain Mondor (Gertrude), M. et Mme Paul Gendron (Jeannine), M. et Mme Omer Forger (Gisèle), M. et Mme Luc Papineau (Solange), M. et Mme Yvan Gravel, M. et Mme Denis Gravel, M. et Mme Fernand Gravel, M. et Mme Donald Gravel, un frère: M. Sylvio Lafortune et son épouse Victoire Beaulant, plusieurs beaux-frères et belles-soeurs et de nombreux petits-enfants.

# Yamachiche

Mme Gérald Bellemare

## Nouveaux marguilliers

Lors de l'assemblée des paroissiens yamachichois, tenue tout récemment, deux nouveaux marguilliers furent élus, dont une dame. Il s'agit de Mme Madeleine Desaulniers et M. Laurent Trahan.

### Baptême

Le jour de Noël après-midi, Andréane Carbonneau a été baptisée. Elle est la fille de M. et Mme Claude Carbonneau de Québec.

### Assemblée annuelle

Nous vous rappelons que l'assemblée générale annuelle du Service récréatif et sportif d'Yamachiche aura lieu mardi, le 10 janvier, à 20h30, au pavillon des loisirs. La population est cordialement invitée à y assister.

A 19h30, le conseil d'administration du S.R.S.Y. tiendra une réunion.

Nous vous attendons en grand nombre. Les loisirs, ça vous concerne tous.

## A cause des circulaires...



Dans plusieurs bureaux de postes de la région, on avait décidé d'enlever les poubelles, afin que cela fasse plus "chic", que le coup d'oeil soit plus favorable.

Or, l'expérience s'est avérée infructueuse car les gens allaient à la poste et jetaient les circulaires tout simplement par terre, ce qui n'arrangeait pas grand chose. Résultats? On a remis les poubelles en place et ainsi, les circulaires, au lieu de se ramasser, en grande partie, par terre, se retrouvent...dans les poubelles!

Photo L'Écho

## Nécrologie

- Décès (suivant la formule).....\$11.50  
 avec photo.....\$23.00  
 Remerciements .....\$11.50  
 avec photo.....\$23.00  
 Service ou messe anniversaire .....\$11.50  
 avec photo.....\$23.00

Les avis de décès, services ou messes anniversaires et remerciements ne sont pas acceptés par téléphone et sont payables avant publication.

Se présenter à nos bureaux, au 80, Saint-Martin, Louiseville, ou au 290, Laforest, Berthierville, avant le lundi matin 11 hrs.

# ST-LOUIS & FILS Ltée

Directeurs de funérailles

**LOUISEVILLE**      **YAMACHICHE**  
**SAINT-LÉON**      **SAINT-SÉVÈRE**

Funérailles conventionnelles  
 Incinération  
 Pré-arrangements

**728-3335**      **296-3962**

Négociation d'un nouveau contrat de travail

# Echange fructueux chez Fulmen

(P.B.) Même s'ils ont droit de grève depuis le début du présent mois, les travailleurs syndiqués de l'usine Fulmen ne sortiront pas leurs pancartes immédiatement. Après six rencontres, M. Marcel Bellemare, conseiller syndical à la CSN, a confié à L'Écho en début d'après-midi, mardi dernier, qu'il y a eu jusqu'à maintenant beaucoup de discussions fructueuses sur l'ensemble des clauses du nouveau contrat de travail.

D'une durée de deux ans, la prochaine convention fera l'objet de trois importantes rencontres au cours des prochains jours. Elles sont prévues pour les 5, 10 et 12 janvier.

### Détermination

Signalant que les employés syndiqués de l'usine louisevilloise de la compagnie Fulmen étaient déterminés à rattraper le terrain perdu, il a ajouté qu'il y a encore une marge importante à franchir... qu'il considère franchissable. Selon ses dires, pour y arriver, va falloir que l'entreprise

poursuive des discussions franches.

L'Écho n'a pu, mardi, obtenir les commentaires de la partie patronale. L'usine de Louiseville de la compagnie Fulmen se spécialise dans la fabrication d'accumulateurs (batteries) pour véhicules motorisés.

(\$41,737), l'hygiène du milieu (\$22,283), l'urbanisme et la mise en valeur du territoire (\$700), les loisirs et la culture (\$10,484), les autres activités (\$12,880), les autres dépenses, incluant les frais de financement (\$54,210) et la quote part de la municipalité à la MRC-Maskinongé (\$11,000). Voilà donc pour le budget de l'année dans la localité du maire Fernand Ferron.



Moi, j'aime l'eau "nature"

## TÉLÉCHO LES FILMS À LA TÉLÉVISION

Moi... résidant à... j'ai remarqué l'absence de la page de l'horaire de télévision et celle de la publication des films à la télé et cela me manque. J'aimerais que l'on reprenne la publication de ces pages dans les meilleurs délais.

Veillez retourner le coupon à l'adresse mentionnée ci-dessous ou remettez-le à votre courriériste de paroisse.

L'Écho de Louiseville/Berthier,  
80, rue Saint-Martin,  
Louiseville, PQ  
J5V 1B4

ATT: pages de télévision

### A Maskinongé

## Le projet de salle communautaire se bute au projet de loi 38

Parrainé par le service local des loisirs, le cheminement du projet de construction d'une salle communautaire à Maskinongé est actuellement stoppé par un obstacle de taille, soit les spécifications du projet de loi 38 du gouvernement québécois. C'est en ce sens que les deux conseils municipaux (village et paroisse) de l'endroit se sont adressés au ministre Jacques Léonard au mois de décembre dernier afin d'obtenir l'autorisation d'accepter des dollars du gouvernement fédéral. Le député Antonio Yanakis devait aussi effectuer le même geste au nom de la paroisse et du village.

Pour le moment, rien n'a transpiré de ces demandes. Un "OUI" permettrait aux deux corporations de bénéficier d'une subvention de \$200,000 qu'Ottawa accorderait par l'intermédiaire de M. Antonio Yanakis, député de Berthier-Maskinongé-Lanaudière.

Par Pierre BELLEMARE

Rappelons rapidement que le projet de loi 38 prévoit qu'une municipalité qui reçoit directement ou indirectement, et sous quelque forme que ce soit, une subvention du gouvernement fédéral, autrement que dans le cadre d'une entente fédérale-provinciale, perd le droit d'exiger les montants que le gouvernement du Québec devrait lui verser en vertu des programmes de participation au financement des municipalités.

### Autre obstacle

Il se peut aussi que le projet rencontre un autre obstacle pouvant mettre en péril sa concrétisation. De quoi s'agit-il?

Eh bien, il faut signaler que le gouvernement canadien a fixé une condition avant d'accorder le

montant de \$200,000, soit que les deux municipalités financent à part égale la moitié de cette somme.

Pour le moment, la paroisse a fait connaître son

intention de réserver \$50,000 pour la construction de la salle communautaire, en autant, évidemment, que le village en fasse autant. De son côté, celui-ci ne s'est montré intéressé qu'à accorder \$25,000. A ce sujet, il a dernièrement demandé une rencontre avec le député Yanakis pour connaître son point de vue et ses intentions face à cette carence de \$25,000.

\$300,000

Selon l'un des responsables du dossier, M.

Pierre De Carufel, il faudra au minimum \$300,000 pour que le projet se réalise. La bâtisse pourrait contenir principalement une grande salle polyvalente pouvant accueillir environ 500 personnes; de même que des locaux pour les divers organismes locaux et une bibliothèque.

Le groupe des loisirs, aidé des membres de la corporation du manoir Jésus-Marie, et de représentants d'organismes locaux, oeuvre en consultation régulière avec les deux conseils municipaux.

### Budget de près de \$200,000 adopté

## 5 cents du \$100 de plus à Saint-Léon

Par Jean-Paul PLANTE

En raison, principalement, d'une hausse des coûts pour l'enlèvement des ordures ménagères et l'entretien des chemins d'hiver, les payeurs de taxes de Saint-Léon devront déboursier 5 cents du \$100 de plus en 1984.

De 40 cents du \$100, le taux de la taxe foncière a été majoré à 45 cents, lors de l'adoption du budget de la municipalité, le 28 décembre dernier, au cours d'une assemblée spéciale.

En plus de la taxe foncière, les contribuables de Saint-Léon paieront \$25 pour l'enlèvement des ordures ménagères

(propriétaires et locataires). La taxe d'eau demeure inchangée à \$200 pour une propriété privée, \$250 pour un commerce et \$300 pour un cultivateur et ce, tenant compte d'une consommation de 20,000 gallons d'eau. Les contribuables paieront \$1 par 1000 gallons supplémentaires aux 20,000 de base.

### Revenus

Les principales sources de revenus à Saint-Léon, en 1984 seront: la taxe foncière (\$74,600), la taxe sur la cueillette des ordures ménagères (\$7,735), la taxe d'eau (\$20,500), les

subventions gouvernementales (\$9,690), les autres compensations (\$8,821), la subvention pour l'entretien des chemins d'hiver (\$27,032), les autres revenus (\$6,189), et la subvention pour le réseau d'aqueduc (\$44,843).

### Dépenses

Une municipalité retire des argents mais elle est dans l'obligation d'en dépenser également. Or, les principales dépenses envisagées à Saint-Léon sont: l'administration générale (\$85,266), la sécurité publique (\$10,850), le transport routier

# LA SUPER VENTE D'ENTREPÔT

se continue avec des centaines et des centaines de bonnes aubaines

Entre autre

Bottes de neige pour hommes et femmes

à compter de

## \$29<sup>00</sup>

# CLAUDE DOYON

CHAUSSURES

100, rue Bois-Maskinongé (S19) 227-2011

L'OPINION

de  
M<sup>e</sup> Serge  
Gagnon



## Un alcoolique peut-il se rétablir?

Après avoir perdu la maîtrise de sa vie à cause de la boisson, un alcoolique peut-il se rétablir? Selon les informations que nous avons obtenues, une personne alcoolique peut **définitivement** arrêter de boire et ainsi freiner la progression de cette maladie moderne.

Il est utile de répéter qu'un alcoolique n'est pas un "robineux" ou un gueux. Au contraire, la plupart sont des gentlemen lorsqu'ils sont sobres. Il ne s'agit pas non plus d'une personne qui consomme nécessairement de l'alcool à tous les jours en quantités industrielles. L'alcoolique est une personne allergique à l'alcool dont le comportement et la personnalité sont gravement perturbés lorsqu'il boit. Dès lors, sa personnalité d'alcoolique actif prend le dessus. Le remords, le ressentiment, la haine et même la violence en font partie. Lorsqu'il est sobre, notre homme est intelligent, souvent plus que la moyenne. Il est également hypersensible et travaillant. Mais il engourdit ses émotions dans l'ivresse. Répétons que la condition sociale importe peu. Un alcoo-

lique riche, pauvre, chômeur, professionnel ou autre est un alcoolique tout court.

Mais s'il veut se rétablir, que doit-il faire? Évidemment, personne n'aime à se qualifier d'alcoolique. Mais il ne faut pas avoir peur des mots. Tout d'abord, notre homme ou notre femme devra **ADMETTRE** qu'il est impuissant devant l'alcool et qu'il a perdu la maîtrise de sa vie.

Vous remarquerez que cette dernière phrase comprend deux parties. **ADMETTRE** qu'il est impuissant devant l'alcool. C'est évidemment admettre que la bouteille est plus forte et plus puissante que lui. Et l'alcoolique qui est incapable d'éviter son premier verre ne devrait pas avoir trop de difficulté à admettre que la bouteille est plus forte que lui.

Quant à la 2ème partie de la phrase, c'est-à-dire **ADMETTRE** également qu'il a perdu la maîtrise de sa vie, c'est plus difficile. Lorsque, à cause de l'alcool, notre homme néglige son travail ou sa famille; lorsqu'il est malheureux et rend les autres malheureux; lorsqu'il a quelques fois des idées de suicide parce qu'il se sent prisonnier de sa maladie; lorsqu'il croit que seuls les autres sont responsables de ses malheurs au lieu **D'ADMETTRE** à lui-même que c'est l'alcool; alors, il a perdu ou est en voie de perdre la maîtrise de sa vie. Mais il s'agit d'un fait qui n'est pas facile à admettre.

Mais lorsque cette première étape est franchie, l'alcoolique est sur la voie du rétablissement. En effet, s'il a admis son impuissance devant l'alcool et qu'il a perdu la maîtrise de sa vie, il a franchi un grand pas qui pourrait faire de lui ou d'elle une personne sobre. Il est en voie d'être **condamné à être heureux.**

(à suivre) **SERGE GAGNON**  
AVOCAT

### Budget de \$233,167

## Hausse de \$0,08 du \$100 à Saint-Elie

(P.B.) Réuni en assemblée spéciale le mardi 27 décembre dernier, le conseil municipal de Saint-Elie-de-Caxton a fixé le taux de la taxe foncière à \$0,61 du \$100 d'évaluation pour les 12 prochains mois. Il s'agit d'une majoration de \$0,08 sur le tarif de 1983 qui s'explique par l'augmentation des coûts de l'administration. Il faut aussi prendre en considération que la municipalité a utilisé des surplus accumulés pour réussir à équilibrer son budget.

Par contre, comme les dépenses ont été réduites au minimum, les édiles municipaux comptent beaucoup sur les programmes d'aide des gouvernements fédéral et provincial pour réaliser certaines améliorations locales. Pour ce qui est de la taxe d'enlèvement des ordures ménagères, elle n'a pas été modifiée (\$35 pour les résidents permanents et \$18 pour les contribuables saisonniers).

#### Dépenses

Deux postes budgétaires s'accroissent plus de la moitié des dépenses. Il s'agit du transport routier (enlèvement de la neige, éclairage des rues, etc.), \$73,546; et de l'administration générale, \$59,020.

Pour ce qui est de la quote-part à la MRC du

Centre de la Mauricie, un montant de \$27,158 (évaluation et mise à jour du rôle) a été prévu tandis que l'on a réservé \$23,419 pour les autres activités (frais de financement et mauvaises créances) et \$20,833 pour l'hygiène du milieu (cueillette des ordures ménagères).  
Les autres sorties d'ar-

gent sont provoquées par l'urbanisme et la mise en valeur du territoire, \$11,500; les loisirs et la culture, \$11,091; et la sécurité publique (protection contre les incendies), \$6,600.

#### Revenus

Avec une évaluation foncière imposable de \$23,115,010, Saint-Elie-de-Caxton retirera \$141,001 de la taxe foncière. Pour leur part, les revenus spécifiques (revenus de sources locales, entretien des chemins d'hiver, enlèvement des ordures ménagères, etc.)

devraient rapporter \$90,739.

Enfin, un montant de \$1,427 devrait provenir du gouvernement (compensation pour les réseaux de télécommunication, gaz et électricité, et l'école élémentaire).

A caractère fortement touristique, la municipalité compte une population permanente de 1,145 personnes. Ce chiffre dépasse 3,000 au cours de la saison estivale.

### Au village de Saint-Paulin

## Le taux de la taxe demeure à \$0.84 du \$100

Les contribuables du village de Saint-Paulin ne paieront pas plus cher en taxe foncière, en 1984, suite à l'adoption du budget, lors d'une assemblée spéciale, le 19 décembre dernier.

Le budget '84 est de \$141,020 et la valeur de l'évaluation imposable est de \$6,161,700.

#### Revenus et dépenses

Les dépenses principales du village, en '84, seront l'administration générale (\$40,164), la sécurité publique (\$4,000), le transport routier (\$21,600), l'hygiène du milieu (\$29,731), les loisirs et la culture (\$7,825), l'urbanisme et la mise en valeur du territoire (\$12,500), les autres activités (\$3,500) et les autres dépenses (\$21,500).

En ce qui touche les revenus principaux, ils se situent au niveau de la taxe foncière (\$51,758), de la taxe d'eau (\$26,400) et de celle des vidanges (\$6,900).

Les compensations tenant lieu de taxes rapporteront \$15,335. Les services rendus à d'autres municipalités permettront de grossir les coffres de \$18,800. On a prévu retirer \$3,300 d'autres revenus de sources locales et les revenus de transferts atteindront \$18,527.

La municipalité a comme principaux projets pour 1984 l'étude sur la possibilité d'implanter un réseau d'égout, l'achat d'une génératrice, l'amélioration des trottoirs et

d'accorder les démarches Par Jean-Paul PLANTE du comité industriel.

### Les sentiers de ski de fond du Camping Belle Montagne de Saint-Paulin sont maintenant ouverts tous les jours de 10h00 à 16h30.

À votre disposition 50 km de sentier entretenu 1 refuge chauffé ainsi qu'un casse croûte et un bar salon.

Pour inf.:  
268-2881 ou 268-2004

Prenez note que les 7 et 8 janvier il y aura des

## COURSES D'ATTELAGE DE CHIENS

2 classes:  
amateur 3 à 5 chiens  
professionnel 6 à 8 chiens  
sur un parcours de 8 milles (12 km.)

Pour inf.: 268-2232 ou 268-2881

## OUVERTURE DES GYMNASSES À BERTHIERVILLE 9 janvier 84

LE SERVICE DES LOISIRS DE BERTHIERVILLE vous invite à venir pratiquer les disciplines suivantes:

- Badminton compétitif
- Badminton récréatif
- Volleyball compétitif
- Volleyball récréatif
- Tennis
- Hockey Intérieur
- Danse Aérobique (Kino-Québec)
- Cond. physique (Kino-Québec)
- Hockey Mineur
- Autres selon la demande

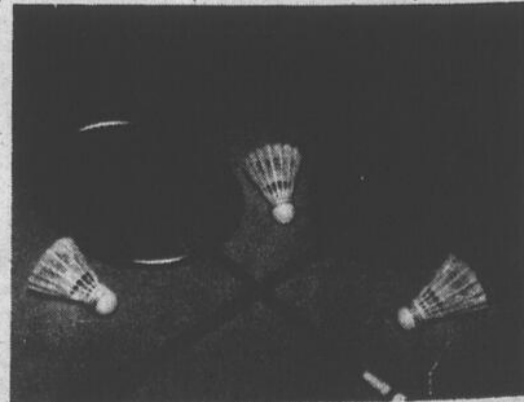

BIENVENUE À TOUS

POUR INFORMATION concernant l'horaire et la Tarification appelez à

836-2676

et demandez Ginette Lavole ou Daniel Bellehumeur.



**VENTE DE JANVIER**  
de **15%** à **30%**  
sur marchandise étiquetée spécialement

**MANTEAUX D'HIVER 20% D'ESCOMPTE**  
Quantité limitée

**BOUTIQUE MARIE-SOL Enr.**  
243, Crémazie, Berthierville,  
836-6662 - 836-6690

## Saint-Didace

Par Mme Lucienne A. Lefrançois

### Soirée mémorable

Le club Personnalité des Laurentides tenait sa soirée de Noël au restaurant chez Coco. Étaient présents, le Père Noël, personnifié par Richard Grandchamp, et la fée des étoiles, incarnée par Josée Turcotte.

Le souper et la soirée furent couronnés de succès. Nous remercions toutes les personnes qui ont travaillé à l'organisation de cette activité et celles qui y ont assisté car sans assistance, rien ne peut fonctionner lors de telles soirées. Ce fut une soirée mémorable.

### Ré-élus

Lors d'une réunion de la fabrique visant à élire deux nouveaux marguilliers, Mme Lucienne Lefrançois et M. Gabriel Sarrazin ont été ré-élus pour un second mandat.

### Vos nouvelles

Gens de Saint-Didace, n'hésitez pas à me contacter afin de me faire connaître vos activités. Il me fera plaisir d'en informer les lecteurs. Plus les organismes auront recours à mes services, plus le courrier sera intéressant.

## Sur le vif

### Consultation profitable

Pour une deuxième année consécutive, les citoyens du village d'Yamachiche ont pu donner leur avis sur l'administration municipale lors d'une récente assemblée de consultation. Une soixantaine de personnes ont participé à l'un ou l'autre des cinq ateliers de discussion (budget, aqueduc, loisirs, services divers et questions principales). La rencontre a duré environ deux heures.

### Un local

Plutôt que d'utiliser un local dans un édifice situé à proximité du garage municipal, le comité du festival de la galette pourra loger son secrétariat permanent au deuxième étage de l'Hôtel de ville de la ville de Louiseville. Une partie de l'endroit qu'occupait le projet "La maison des jeunes" sera loué pour un an à un psychologue et le reste sera offert à l'organisme présidé par M. Albert Lavaute.

### Salle communautaire

Des représentants d'organismes sociaux de Maskinongé ont profité d'une récente assemblée du conseil municipal du village pour demander que l'on s'adresse au ministère des Affaires municipales afin de savoir s'il ne pourrait pas donner l'autorisation d'accepter une aide monétaire de \$200,000 du gouvernement fédéral pour la construction d'une salle communautaire. On sait que le projet de loi 38 spécifie qu'une municipalité qui reçoit directement ou indirectement des argentés d'Ottawa autrement qu'à l'intérieur d'une entente fédérale-provinciale peut se voir priver par Québec d'un montant équivalent à celui reçu du gouvernement canadien.

### Audiences publiques

La commission scolaire De Grandpré participera aux audiences publiques que tiendra le Conseil supérieur de l'éducation les 8 et 9 mars prochain à Trois-Rivières. De par ce geste, l'organisme gouvernemental veut connaître l'opinion des commissions scolaires québécoises sur l'éducation et les modalités d'application des politiques ministérielles dans le milieu. Les différents agents d'éducation (comité de parents, etc.) de la CS De Grandpré seront mis à contribution pour la préparation d'un document pour ces audiences. MM Michel Marcotte (président du conseil des commissions) et Denis Chrétien (directeur général de la CS) devraient être ceux qui se rendront à Trois-Rivières au début du troisième mois de l'année.

### Les bulletins

En moyenne, 90 pour cent des parents des élèves de la commission scolaire De Grandpré ont participé à la remise des bulletins de notes qui a été effectuée il y a quelque temps. La participation a même été de 100 pour cent dans quatre écoles. Cette performance fait suite au sondage réalisé auprès des parents pour connaître leur préférence pour la remise des relevés de notes.

## En prévision de la construction d'une salle communautaire

# La taxe foncière fait un bond de \$0,28 au village de Maskinongé

En 1984, les contribuables du village de Maskinongé paieront \$1,06 du \$100 d'évaluation, soit une majoration de \$0,28 sur le tarif de l'an dernier. La majeure partie (\$0,25) de cette augmentation est occasionnée par le gel d'un montant de \$25,000 que la municipalité réserve en vue de la concrétisation du projet de salle communautaire.

On sait que le gouvernement fédéral, par l'intermédiaire du député Antonio Yanakis, est prêt à accorder \$200,000 pour la construction de cette bâtisse à la condition que la paroisse et le village de Maskinongé participent pour \$100,000. Dans toute cette histoire cependant, il ne faut pas perdre de vue qu'il y a toujours le projet de loi 38 qui plane comme une épée de Damoclès au-dessus de la tête des dirigeants municipaux.

Par Pierre BELLEMARE

Pour en revenir au budget, il est d'un montant de \$298,170. Les édiles municipaux l'ont adopté le mercredi 28 décembre

dernier.

Il ne prévoit pas de modification à la taxe d'enlèvement des ordures ménagères (\$30). Par contre, chaque preneur d'eau (ils sont environ 375) devra maintenant déboursier \$230 plutôt que \$200 en raison de la réfection d'une partie du réseau d'aqueduc (rue Saint-Laurent) et à l'achat du réseau du Pied de la Côte qui est situé dans les limites du village.

### Dépenses

L'item "autres dépenses" (frais de financement, quote-part à la MRC, etc.), \$106,614, gruge près du tiers du budget. En deuxième lieu, on retrouve l'administration générale qui devrait

demandeur un déboursé de \$52,596. Viennent ensuite l'hygiène du milieu (achat d'eau, réseau d'aqueduc, vidanges, réseau d'égout), \$47,100; le transport routier (voirie, enlèvement de la neige, éclairage des rues, circulation), \$41,500; loisirs et culture, \$29,300 (dont \$25,000 pour la salle communautaire, rappelez-le); et les "autres ac-

tivités" (édifices, immobilisations et machinerie), \$16,760.

Les deux dernières dépenses, qui sont de \$3,300 et de \$1,000, sont dues respectivement à la sécurité publique (incendie) et à l'urbanisme et la mise en valeur du territoire.

### Revenus

Au chapitre des revenus, les entrées d'argent

de sources locales (taxes foncière, d'aqueduc et d'enlèvement des ordures ménagères) devraient rapporter \$207,240. La municipalité a une évaluation foncière imposable de \$10,048,200.

Le budget comprend aussi quatre autres items à revenus, soit les services rendus à d'autres municipalités, \$55,263; les compensations tenant lieu de taxes, \$21,489; le transfert conditionnel, \$10,678; et les autres revenus de sources locales, \$3,500.

## Résultats



**4 GROS LOTS**  
**1 000 000\$**  
chacun

<b>Super Loto</b>	3799350
Date 01/01/84	2543033
Lots de 100 000\$	1097398
Numéros non décomposables	2431889

pour chacun des 4 numéros ci-haut

6 derniers chiffres	50 000\$
5 derniers chiffres	5 000\$
4 derniers chiffres	500\$
3 derniers chiffres	100\$
2 derniers chiffres	10\$

Les modalités d'encaissement des billets gagnants paraissent au verso des billets.  
En cas de disparité entre cette liste de numéros gagnants et la liste officielle, cette dernière a priorité.





«Tomber en amour... mmm...  
c'est si bon! Surtout quand c'est avec  
le bon, l'excellent Ginger Ale  
Canada Dry!  
Ce petit goût unique en son  
genre, moins sucré et plus  
désaltérant, juste assez piquant  
et pétillant à souhait... mmm!  
C'est si bon, goûtez-y vous  
aussi. Et, comme moi, vous  
tomberez en amour pour de  
bon... avec le bon.  
Le Ginger Ale Canada Dry.»

Clemence

Distribué dans la région du grand Trois-Rivières métropolitain par

## les breuvages béglin Itée



# NE MANQUEZ PAS CES PRIX...

**BOEUF HACHÉ  
ORDINAIRE**

**95¢ /lb**  
**2,09 /kg**

**\*POMMES DE  
TERRE**  
Produit du  
Nouveau-Brunswick,  
Canada no. 1  
sac 9,07 kg

**2,29**

**DEVANT DE VEAU  
desosse, roule**

**1,98 /lb**  
**4,36 /kg**

**GIGOT  
D'AGNEAU**  
Nouvelle-Zelande,  
entier ou demi, surgelé

**1,98 /lb**  
**4,36 /kg**

**POIVRONS VERTS  
LARGES**  
Produit du  
Mexique.

**69¢ /lb**  
**1,52 /kg**

**ÉPAULE PICNIC  
DE PORC FUMÉE  
RICHELIEU**

**98¢ /lb**  
**2,16 /kg**

**SAUCISSES  
PORC BOEUF  
MÉRITÉ**  
surgelées

**1,28 /lb**  
**2,82 /kg**

**PIZZA FRAÎCHE  
AUX TOMATES  
MÉRITÉ**  
340 g

**99¢**

**POMMES VERTES  
GRANNY SMITH**  
Importées de France  
Canada de fantaisie  
gr 125-138

**68¢ /lb**  
**1,50 /kg**

**JAMBON DÉOSSÉ  
LA FOURNÉE**  
prêt-à-manger,  
demi

**4,49 /lb**  
**9,90 /kg**

**BOUDIN AU LAIT  
MÉRITÉ**

**1,45 /lb**  
**3,20 /kg**

**ÉPERLANS DE LAC  
FAMILY DELIGHT**  
nettoyés, surgelés  
454 g

**1,35**

**POIRES PASSE-CRASSANE**  
Importées de France,  
Canada de fantaisie

**69¢ /lb**  
**1,52 /kg**

**FOIE DE PORC TRANCHÉ**  
produit décongelé

**45¢ /lb**  
**99¢ /kg**

**CRETONS VRAC  
MÉRITÉ**  
(comptoir charcuterie)

**2,25 /lb**  
**4,96 /kg**

**FROMAGE TOMME  
ST-GERARD**

**3,65 /lb**  
**8,05 /kg**

**CONCOMBRES SUPER SÉLECT**  
Importés du Mexique,  
Canada no. 1

**2/59¢**

**PEPPERONI  
MÉRITÉ**  
(tranché selon vos besoins)

**2,08 /lb**  
**4,59 /kg**

**SAUCISSON DE SALAMI  
TOUT BOEUF  
RICHELIEU**  
300 g

**2,08**

**JAMBON CUIT ULTRA MAIGRE  
BILOPAGE**  
(tranché selon vos besoins)

**2,53 /lb**  
**5,58 /kg**

**\*OIGNONS JAUNES**  
Produit du Canada,  
Canada no. 1  
cello 2,27 kg

**1,29**

\*La régularité dans les approvisionnements en fruits et légumes est à la merci des conditions météorologiques. Soyez toutefois assurés, chers clients, que dans le cas de ces dernières, les épiciers Richelieu ne ménagent aucun effort pour vous offrir variété et qualité à bon prix, tout au long des saisons.



## Richelieu fait un grand gagnant!

Félicitations à M. Michel Careau de St-Hilaire qui s'est mérité le grand prix du «Concours Paniers-Surprises», soit 5 200 \$ d'épicerie, décerné sous forme de 208 bons d'achat d'épicerie d'une valeur de 25 \$ chacun.

Le «Billet-Surprise» de M. Careau provenait du Marché d'alimentation Baril Inc. de St-Hilaire, dont les propriétaires sont messieurs Gaston Normandin et Hervé Trudeau.

Les épiciers attentionnés Richelieu s'unissent pour féliciter tous les gagnants du «Concours Paniers-Surprises Richelieu».

De gauche à droite: Gaston Normandin, Robert Cloutier, vice-président marketing de Epiciers Unis Métro-Richelieu Inc., Michel Careau et Hervé Trudeau.

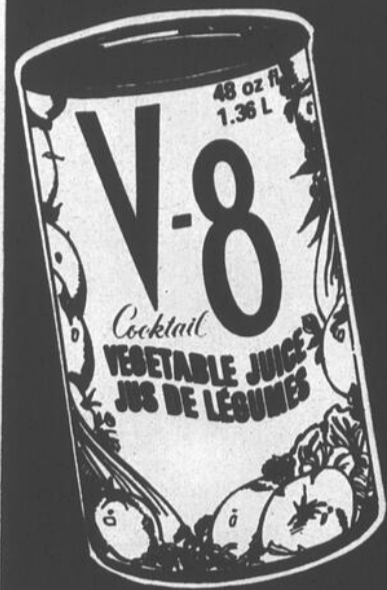

**JUS DE LÉGUMES V-8**  
cont. 1,36 L

**87¢**



**PRÉPARATION DE FROMAGE FONDU SINGLES KRAFT**  
paquet 500 g (24 tranches)

**2,57**



**PAPIER HYGIENIQUE COTTONELLE**  
couleurs variées  
paquet 4 rouleaux

**1,17**



**RIZ À GRAINS LONGS UNCLE BEN'S CONVERTED**  
cont. 2 kg

**3,47**



**POUDRE POUR GELEE ROYAL**  
cerise, fraise, framboise, orange  
bte 85 g

**4/1,00**



**SAUCE À SALADE MIRACLE WHIP KRAFT**  
bocal 500 mL

**1,27**



**COUCHES JETABLES AVEC FRONCES PERMASECHES PAMPERS**  
premiers pas bte 48  
premier pas plus bte 40

**9,59**



**JUS CLAMATO MOTT'S CLAMATO**  
cont. 1 L

**1,59**



**JUS D'ORANGE CONCENTRÉ RICHELIEU**  
surgele  
cont. 355 mL

**79¢**

**MARGARINE MOLLE FLEISCHMANN'S**  
tournesol, maïs ou maïs non salée  
cont. 907 g  
(disponible au Québec seulement)

**2,47**

**THON PÂLE EN MORCEAUX ADMIRAL**  
bte 184 g

**1,19**

**FRUITS VARIÉS DEL MONTE**  
pêches en moitiés ou tranchées,  
cocktail aux fruits,  
poires Bartlett en moitiés  
Canada de fantaisie  
bte 540 mL

**1,09**

**FRITES "SUPERFRIES" McCAIN**  
surgeles  
ondulées, régulières  
sac 1 kg

**1,29**

**SAUCE CORDON BLEU**  
pour sandwich chaud, bte 540 mL  
B.B.Q. bte 398 mL

**69¢**

**MARINADES SUCRÉES RICHELIEU**  
bocal 750 mL

**1,37**

**MINI-POUDING NESTLÉ**  
chocolat, riz,  
riz-cannelle, tapioca  
paquet 4 x 142 g

**1,79**

**GOBERGE BLUE WATER**  
surgelee  
flûtes, fritures  
bte 227 g

**1,39**

**BOISSON GAZEUSE COCA-COLA, COKE DIÈTE, SPRITE**  
bouteilles consignées  
6 x 750 mL

**3,59**

**DÉTERSIF EN POUDRE ARCTIC POWER**  
bte 42 L

**7,99**

**BOISSON AUX FRUITS RICHELIEU**  
orange, raisin  
cont. 1,8 L

**97¢**

**ENTRÉE STUFFER'S**  
surgelee  
poulet à la king avec riz,  
bte 269 g  
escalopes de poulet aux nouilles  
bte 326 g

**2,19**



# RICHELIEU

## Un épicier attentionné



# SPORTS



par Alain Bellehumeur

## Commentaire sportif

Roger Desaulniers.

### Toute bonne chose a une fin!

Puisqu'il faut maintenant parler des Jets de Louiseville au passé, disons que puisqu'ils devaient mourir un jour, aussi bien que cela se fasse maintenant. Une formation professionnelle si dispendieuse n'était pas vouée à un avenir bien rose.

Quand on parle d'un millier de dollars de salaires par partie, en plus des autres dépenses, pour une formation de la ligue Senior, il y a de quoi se poser de sérieuses questions. S'il est si dispendieux d'offrir un spectacle de qualité aux amateurs de hockey, il faut relever la tête et s'avouer qu'on n'en a pas les moyens.

#### Budget de 100,000\$

Même s'il est très difficile pour les partisans de l'admettre, il faut être réalistes et se l'avouer. Nous ne sommes pas assez riches pour garder une formation qui nous coûte un peu plus de 100,000\$ par année. Pour espérer arriver, il faudrait une assistance moyenne de 700 personnes par match. Quand on pense que la moyenne pour 83 était d'environ 200, il y a tout de même une grosse

marge, n'est-ce pas?

#### Un dilemme

Dans tout cela, il y a une leçon à tirer et elle s'adresse aux dirigeants de la ligue de hockey Senior provinciale du Québec. Il y a foule dans les arénas de Joliette et de Saint-Eustache, mais les quatre autres formations se retrouvent dans le même dilemme: beaucoup d'administration et de salaires pour quelques amateurs payants. Pas d'argent, pas de joueurs. Pas de bons joueurs, pas d'assistance.

#### Ligue à 2 clubs

Comment va-t-on s'en sortir? A. M. Panneton et les membres du bureau de direction de la ligue d'y voir, parce qu'avant longtemps, il ne restera plus qu'une cédule qui impliquera Joliette et Saint-Eustache, pour le reste de la saison. On devra régler sur les salaires et la liste de protection des joueurs, sinon...

#### A Trois-Rivières?

Un souhait cependant, concernant la vente de la concession. Les louisevillois, qui ont appuyé les Jets depuis un peu plus de

5 ans, apprécieraient sûrement n'avoir pas à se déplacer trop loin pour continuer à applaudir leur favoris. La région de Trois-Rivières serait beaucoup plus appréciée par les supporteurs que celle des Laurentides.

Quand je parle de la région de Trois-Rivières, j'inclus, bien sûr, Louiseville. On ne me fera pas croire que personne d'ici n'est prêt à prendre la corporation en mains et la faire fonctionner. Nous avons la chance de garder nos joueurs ici, mais il faut un peu de bénévolat pour ce faire. Plutôt que dire "on aurait bien dû" après, il faudrait peut-être dire "j'embarque" maintenant, avant qu'il ne soit trop tard.

En terminant, en mon nom personnel ainsi qu'en celui des partisans, je souhaite aux joueurs des Jets de Louiseville bonne chance dans leur nouvelle ville et je les remercie beaucoup pour les spectacles de qualité qu'ils nous ont offerts pendant ces dernières années.

### Statistiques après 23 parties

## Les Jets, un par un

(R.D.) Les Jets de Louiseville, avant de mourir de leur belle mort, avaient disputé 23 matches dans la ligue de hockey Senior majeure provinciale du Québec, pour ce qui est début de la saison 1983-'84.

Les joueurs de la formation louisevilloise, pendant cette courte période de temps, ont compté 100 buts, mais en ont accordé 148 à l'adversaire. Leur moyenne offensive est donc de 4,64 filets par match, tandis que pour ce qui est de la défensive, leur moyenne se chiffre à 6,43 points par partie.

#### Deuxièmes désastreuses

C'est surtout en deuxième période qu'ils ont accordé le plus de points puisque l'adversaire s'est inscrit au pointage à 64 reprises pendant ces milieux de parties. Pour ce qui est des premiers et derniers vingts, 40 et 41 filets ont été marqués contre eux. En 5 périodes supplémentaires, 3 filets ont été marqués contre eux.

#### Pauvre offensive

Offensivement parlant, un seul filet en quatrième période, tandis que pendant les trois premiers tiers, les filets marqués

#### Statistiques des joueurs

	P.J	B	A	ou	Pu	Pts
	23	19	26	+	2	24 45
Tancrede Réal	15	11	13	-	5	37 24
Giguère Marcel	22	7	12	-	2	18 19
Blaquière Christian	16	6	12	-	3	4 18
Bernier Jean	21	8	8	-	7	31 16
Landry Sylvain D	18	6	9	-	8	8 15
Gosselin Jean	13	5	8	+	9	2 13
Archambeault Michel	17	6	5	-	14	39 11
Laplanche Mario	15	5	6	-	3	28 11
Duval Pierre	14	4	6	-	10	12 10
Brodeur Pierre	16	2	7	-	16	54 9
Dunn Patrick	20	1	7	-	14	18 8
Courchesne Jacques	14	3	3	-	9	53 6
Lallier François	11	1	4	-	6	0 5
Provencher Michel	9	3	1	-	3	54 4
Bertrand Mario	4	0	4	+	1	0 4
Thibodeau Jean	5	0	4	+	1	0 4
Bourgeois André	8	0	1	-	12	0 1
Carmel Jean-Marc	—	—	—	—	—	2 1
Francoeur Denis	11	0	0	-	14	37 0
Girard Normand						
Laroche Réal						

## Les Jets de Louiseville, C'est bel et bien fini

Par Roger Desaulniers

La ligue de hockey Senior majeure provinciale du Québec vient de perdre un de ses piliers: LES JETS DE LOUISEVILLE. C'est la dernière minute de l'année 83, qui a vu cette formation pionnière de la ligue, s'éteindre.

Le comité intermunicipal des loisirs de Louiseville se devait de se départir de l'équipe de hockey, puisque les joueurs étaient tous des résidents de l'extérieur de la municipalité. Une municipalité ne peut donc posséder une formation professionnelle dont les membres ne sont pas des résidents de la place et à plus forte raison, lorsqu'aucun louisevillois n'évolue au sein de la formation.

#### Une corporation

#### Jeux régionaux...

## De Berthier à Saint-Michel, les jeunes se préparent au rendez-vous!

Par: Alain Bellehumeur

Les Jeux du Québec, région de Lanaudière, s'en viennent. Ces Jeux régionaux se dérouleront du 20 janvier au 12 février prochain. La municipalité de Notre-Dame-des-Prairies remplira le rôle d'hôtesse, à l'occasion de ces jeux d'hiver.

Que les jeunes de la région de Lanaudière, de Berthier à Saint-Michel-

des-Saints, de Repentigny à Saint-Barthélemy, se préparent donc!

#### Disciplines

Lors d'une conférence de presse tenue à l'Hôtel de Ville de Notre-Dame-des-Prairies, les grandes lignes des prochains Jeux régionaux ont été dévoilées.

Le volet compétitif des Jeux régionaux réunit 17 disciplines différentes.

Badminton, basketball, ballon-balai, escrime, gymnastique, haltérophilie, judo, lutte olympique, patinage artistique, patinage de vitesse, nage synchronisée, racquetball, ski de fond, ski alpin, soccer intérieur, tennis de table et volleyball.

#### Plus rien de va

Une autre réunion, prévue une dizaine de jours plus tard devait aussi amener plusieurs amateurs. Mais les complications ont débuté lorsque personne n'a voulu prendre charge de l'administration de l'organisme. Tout le monde était d'accord pour faire un don mais aucun ne voulait prendre la responsabilité des dettes.

#### A vendre

Face à cette situation, le comité intermunicipal n'avait d'autre choix que de dissoudre l'assemblée et offrir au plus haut enchérisseur la franchise des Jets de Louiseville, dans la ligue Senior provinciale du Québec.

Dame Rumeur voudrait que des acheteurs de Saint-Jérôme soient intéressés, mais une autre rumeur voudrait aussi que des hommes d'affaires de Louiseville seraient également en négociations avec le comité intermunicipal. Une chose est cependant assurée: la date limite est le 15 janvier.

de glace, dévoilement du nom des mascottes, etc. viendront mettre encore plus de vie à Notre-Dame-des-Prairies.

M. Jean Malo, de Notre-Dame-des-Prairies, un adepte de la bonne forme physique, un coureur de marathon né en 1926, un bonhomme qui a déjà participé et fait belle figure au Bertho-Courons, a accepté la présidence honoraire de l'événement.

La cérémonie d'ouverture des Jeux est prévue pour le 20 janvier, à l'Hôtel de Ville de Notre-Dame-des-Prairies. La cérémonie de fermeture des Jeux se déroulera au même endroit le 12 février.

Les jeunes qui désirent obtenir des renseignements au sujet des prochains Jeux régionaux (dates des compétitions, inscriptions, etc...) peuvent communiquer avec le Conseil régional des loisirs au numéro de téléphone suivant: 759-1700.

## Décès suspect à Comtois

(R.D.) Les agents du bureau des enquêtes criminelles de la Sûreté du Québec de Cap-de-la-Madeleine enquêtent présentement sur une cause de décès qui serait survenu pendant la nuit du 24 au 25 décembre dernier, à l'hôpital Comtois de Louiseville.

Une patiente de l'établissement serait tombée du premier étage, décédant sur le coup. Selon les informations que nous avons pu obtenir, il s'agirait d'une résidente de Saint-Justin, âgée de 28 ans.

On attend présentement, du côté des poli-

ciers, le rapport de l'autopsie qui fut pratiquée au laboratoire médico-légal de Montréal, avant de pousser plus avant les recherches et on devrait en savoir plus long lors de l'enquête qu'instituera le coroner Ulysse Laferrière, sous peu.

#### En tir à l'arc

## Caroline Bergeron se mérite une médaille d'or

(R.D.) Plusieurs jeunes archers de la région ont participé, le 11 décembre dernier, à des compétitions de tir à l'arc, au gymnase du CEGEP de Trois-Rivières.

Parmi les jeunes de la région, Carolyne Bergeron de Saint-Léon, qui n'en est pas à ses premières armes dans ce domaine, s'est méritée une médaille d'or. Rappelons en terminant que Mlle Bergeron est une élève de M. Jean-Jacques Lefebvre de Louiseville et que ces compétitions comptaient pour le championnat de la Mauricie, pour l'année 1983.



## CHEZ-NOUS VOUS ÊTES TOUJOURS GAGNANTS

Notre récente promotion **GAGNEZ 128,650\$** a fait de nombreux gagnants de bons d'achats de 25,00\$ chez chacun de nos épiciers participants durant dix semaines. Lors du tirage final 28 autres "chanceux" ont gagné différents bons d'achats de 200\$ - 100\$ - 50\$ et 25\$. Félicitations à chacun et continuez d'être gagnants chez SERVI!

Liste des gagnants	montant	Gagné chez l'épicier
1- Lucille Bélanger	\$200.00	Gérald Fréchette
2- Michelle Désilets	\$200.00	Roland Rheault
3- André René	\$200.00	Gérald Boissonneau

4- Céline Robitaille	\$200.00	Lilja Mercier Inc.
5- Jeannine St-Cyr	\$200.00	Rhéaume Bellemare & Fils
6- Roger Climon enr. transport	\$100.00	Paul-Emile Trottier
7- Auré Desrochers	\$100.00	Yvon Lavasseur
8- Josée Doucet	\$100.00	Henri Desaulniers & Fils
9- Édouard Dubois	\$100.00	Dépanneur De Boucherville
10- Lise Lafrenière	\$100.00	Marché Claude Morin Inc.
11- Roger Blanchette	\$50.00	P. & R. Lavole Inc.
12- Gérard Carignan	\$50.00	Alimentation Pelletier Inc.
13- Diane Gagnon	\$50.00	Boucherie René Giguère
14- Sylvie Gosselin	\$50.00	Georges Lacharité
15- Vincent Larivière	\$50.00	Roland Blanchard
16- André Letendre	\$50.00	René Sévigny & Fils Itée
17- Denise Lévesque	\$50.00	Dépanneur Lemire Inc.
18- Paul Marotte	\$50.00	Réal Martin enr.
19- Nicole Sévigny	\$50.00	Marché Rainville
20- Simone Véronneau	\$50.00	Alimentation d'Aston Inc.
21- Ginette Beauneoyer	\$25.00	Marché Réal Bergeron
22- Rose Boucher	\$25.00	Marché R. Nolin enr.
23- René Diamond	\$25.00	Marché l'Escadre enr.
24- Denys Fillion	\$25.00	Rosaire Mathieu
25- Lionel Forcier	\$25.00	Marché A. St-Germain
26- Louise Hamelin	\$25.00	Raymond Morin
27- Francine H. Pelchat	\$25.00	Raymond Cayer
28- Roméo Vincent	\$25.00	Denis Rousseau

**CAFÉ INSTANTANÉ TASTER'S CHOICE**  
pot 227 g **5,29**

**BREUVAGE CHOCOLAT NESTLÉ QUIK**  
bte 750 g **1,99**

**VIANDE PRESSÉE KLIK**  
bte 340 g **1,49**

**NETTOYEUR POUVRE SPIC & SPAN**  
bte 1 litre **1,89**

**FIXATIF ROSE POUR CHEVEUX ADORN**  
con. 200 ml **2,09**

**FIXATIF BLEU POUR CHEVEUX ADORN**  
Con. 200 ml + 50 ml **2,09**

**FROMAGE VELVEETA KRAFT**  
bte 500 g **2,69**

**MIRACLE WHIP SAUCE À SALADE KRAFT**  
jarre 500 ml **1,29**

**RAGOÛT BOEUF, IRLANDAIS, DINDE-POULET CLARK**  
bte 15 oz **1,29**

**JAMBON PICNIC MAPLE LEAF**  
bte 454 g **3,29**

**SAUMON ROSE CLOVER LEAF**  
bte 1/2 lb **1,29**

**FÈVES LARD SAUCE TOMATES CLARK**  
bte 15 oz **99c**

**DÉTENSIF LAVE-VAISSELLE ALL**  
bte 1.4 kg **2,99**

**SAVON TOILETTE BLANC GRAD**  
bte 6 X 90 g **1,39**

**SOUPE CONSOMMÉ CAMPBELL**  
bte 10 oz **2/89c**

**CRÈME RINCE RÉG. OU ULTRA TAME**  
bte 225 + 50 ml **2,09**

**LAMES TRAC II GILLETTE**  
pdt 8 + 1 **1,99**

**MAIS GRAIN VP. CHOIX NIBLETS**  
bte 12 oz **59c**

**SHORTENING DOMESTIC**  
bte 454 g **89c**

**MARGARINE MOLLE (PLASTIQUE) GRAD**  
cont 4 lb **2,89**

**ANANAS TRANCHÉS GRAD**  
bte 28 oz **1,19**

### NOS VIANDES

<b>JAMBON PICNIC HYGRADE</b> 8,14kg 3,69lb	<b>RÔTI DE PORC</b> bout des côtes (environ 1.5 kg) <b>2,16 kg 98c/lb</b>
<b>BOLOGNE RÉG. OU CIRÉ HYGRADE</b> 2,40kg 1,09lb	
<b>SAUCISSE AU PORC &amp; BOEUF RÉGAL</b> 3,51kg 1,59lb	<b>RÔTI DE PORC</b> bout de filet (environ 1.5 kg) <b>2,60 kg 1,18lb</b>
<b>SAUCISSE FUMÉE RÉG. OU TOUT BOEUF HYGRADE</b> 454 g <b>1,59</b>	<b>FOIE DE PORC</b> <b>1,06 kg 48c/lb</b>
<b>PÂTE AU POULET LA BELLE FERMIÈRE</b> 250 g <b>1,49</b>	<b>CÔTELETTES DE PORC</b> <b>3,70 kg 1,68lb</b>
	<b>CÔTES LEVÉES DE PORC</b> <b>4,14 kg 1,88lb</b>

### PRODUITS SURGELÉS

<b>POISSON &amp; FRITES (GOBERGE) HIGH LINER</b> bte 750 g <b>2,49</b>
<b>JUS D'ORANGE KENT</b> boîte de 12 oz <b>77c</b>
<b>GÂTEAUX ASSORTIS McCAIN</b> 18 oz <b>1,89</b>

### FRUITS ET LÉGUMES

<b>POMMES McINTOSH</b> du Québec Canada de fantaisie colle de 5 livres <b>1,69</b>	<b>CLÉMENTINES</b> importées du Maroc <b>1,50 kg 68c/lb</b>	<b>CAROTTES</b> du Québec Canada No 1 colle de 2 livres <b>49c</b>
<b>ORANGES SUNKIST</b> Navel, Californie grossier 113 <b>1,59 douz.</b>		<b>CHAMPIGNONS TERRA</b> Canada No 1 boîte de 1/2 livre <b>1,29</b>



**On fait *Quasimont* partie de la famille**

Prix en vigueur jusqu'au 7 janvier 1984

Nous nous réservons le droit de limiter les quantités et de corriger les prix résultant d'une erreur d'impression.

**BERTHIERVILLE**  
MARCHÉ RAINVILLE  
214, rue St-Germain  
255-1120

**LOUISEVILLE**  
MARCHÉ L'ESCADRE ENR.  
124, rue St-Jean  
255-3044

**MASKINONGÉ**  
MARCHÉ C. MORIN  
125, Boulevard Est  
257-7150

**STE-ANGÈLE**  
DE PRÉMONT  
MARCHÉ BELLEMARE & FILS  
1200, rue Commercial  
258-8887

**STE-URSULE**  
BOUCHERIE RENÉ GIGUÈRE  
1200, rue Commercial  
258-8887

LOISIRS... CULTURE... MODE... SANTÉ... ART CULINAIRE... et J'EN PASSE!...

mode

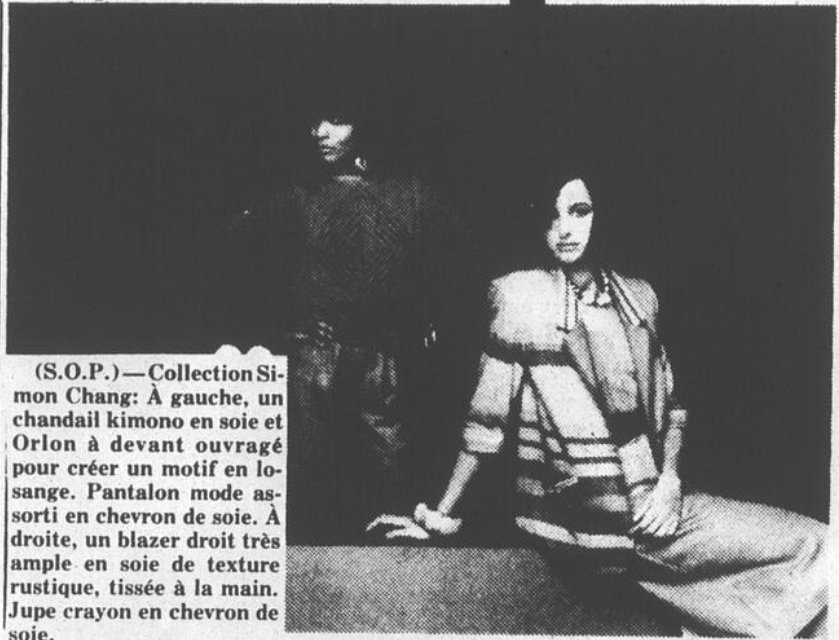

(S.O.P.) — Collection Simon Chang: À gauche, un chandail kimono en soie et Orlon à devant ouvragé pour créer un motif en losange. Pantalon mode assorti en chevron de soie. À droite, un blazer droit très ample en soie de texture rustique, tissée à la main. Jupe crayon en chevron de soie.

La tourtière — un régal en tout temps!

Les cuisinières québécoises ont l'habitude de couvrir presque tout avec une croûte avant de mettre au four. La tourtière, ce pâté à la viande québécois classique, en est l'exemple le plus délicieux et le plus renommé.

Ce pâté, habituellement fait de porc haché, contient parfois du boeuf ou du veau haché et même de la venaison. La viande mijote brièvement avec des assaisonnements. Notre version est épaissie avec de la purée de pommes de terre avant de l'enfermer dans la croûte qui joue un rôle important. En effet, la croûte augmente la grosseur du plat, capte les saveurs durant la cuisson et ajoute de l'éclat à la présentation.

Pour celles qui n'osent pas faire de tourtière parce qu'elles n'aiment pas préparer la pâte à tarte, la pâte à croissants offre une alternative simple et économique. Vous trouverez cette pâte prête-à-cuire avec les produits laitiers chez votre épicer. Ajuster simplement les triangles de pâte dans l'assiette à tarte, y mettre la garniture aromatique et ajouter un joli dessus en treillis fait avec la même boîte de pâte. Vous êtes sur la bonne voie pour commencer une tradition familiale délicieuse.

La tourtière est habituellement servie au réveillon traditionnel, après la messe de minuit. Que vous la serviez à minuit, le jour de Noël ou seulement à un repas familial, elle réglera tout le monde et ils en demanderont souvent.

**Tourtière croissant québécoise**  
 250 g de porc haché  
 250 g de boeuf haché  
 1 tasse (250 mL) d'oignons hachés  
 1/2 tasse (75 mL) de vin ou eau  
 1/2 tasse (2 mL) de sel

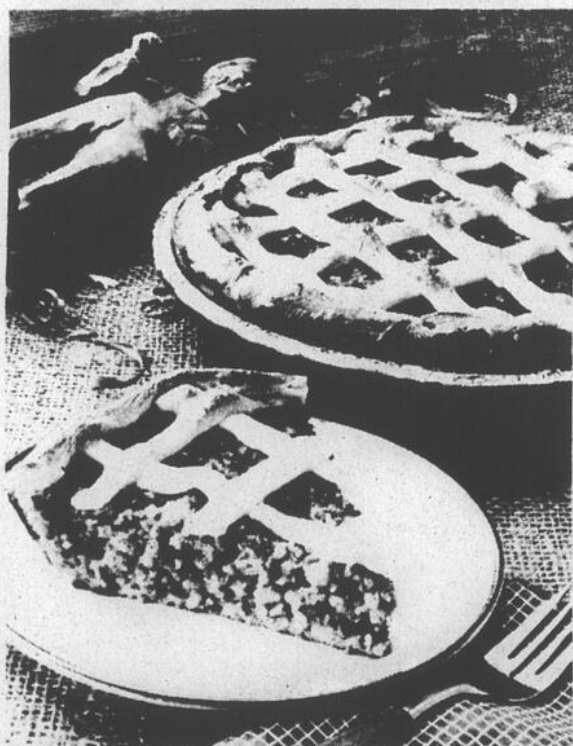

La tourtière québécoise, délicieux pâté à la viande, est facile à faire si vous utilisez la pâte pour croissants réfrigérée pour la croûte.

1/8 de c. à thé (0,5 mL) de poivre  
 1/4 de c. à thé (1 mL) de sauge moulue  
 1/8 de c. à thé (0,5 mL) de clous de girofle moulus  
 1/4 de c. à thé (1 mL) de cannelle moulue  
 pincée de poudre d'ail  
 1 petite feuille de laurier  
 1/2 tasse (125 mL) de pommes de terre cuites et mises en purée  
 1 bte (235 g) de pâte pour croissants Pillsbury

Mélanger le porc, le boeuf, l'oignon, le vin ou l'eau, le sel, le poivre, la sauge, le clou, la cannelle, la poudre d'ail et la feuille de laurier. Mijoter à découvert environ 20 minutes, en remuant de temps en temps. Retirer la feuille de laurier, refroidir la viande et dégraisser. Incorporer la purée de pommes de terre. Diviser la pâte à croissants

en 4 rectangles. Garder un rectangle pour le dessus. Diviser le reste de la pâte en 6 triangles. Tapisser une assiette à tarte de 8" (750 mL) avec 6 triangles, en laissant un bord de 1/2 pouce (1,5 cm) de pâte autour de l'assiette. Étirer la pâte pour ajuster. Déposer la viande sur la pâte dans l'assiette; étendre uniformément.

Tailler le rectangle qui reste en 10 lanières de 1/2" (1,5 cm). Placer 5 lanières sur la viande et croiser avec les 5 qui restent pour former en treillis. Replier l'excédent de pâte en dessous en scellant le treillis en place.  
 Cuire au four à 375°F (190°C) de 20 à 25 minutes ou jusqu'à ce qu'elle soit dorée. Servir chaud.  
 Donne 6 portions.

"L'univers de Jean-Guy Moreau" à Radio-Québec



Le vendredi 6 janvier à 21h, la télévision de Radio-Québec présente "L'univers de Jean-Guy Moreau", une émission réalisée par Jean-Gaëtan Séguin et au cours de laquelle les téléspectateurs feront plus ample connaissance avec cet être multiple qu'est Moreau. "L'univers de Jean-Guy Moreau", une émission à regarder à l'autre télévision, la télévision de Radio-Québec.



**SOYEZ BELLES**  
 René Vincent

Vos cheveux cet hiver

Par René Vincent

Si vous voulez que votre coiffeur puisse vous donner les services que vous désirez cet hiver, il est très important que vos cheveux soient en bonne santé à l'approche de la saison froide et qu'ils soient prêts à accepter une permanente ou une coloration.

Demandez-vous les simples questions suivantes pour déterminer si vos cheveux sont en bonne santé —

Mes cheveux sont-ils luisants?

Quand je me coiffe moi-même, mes cheveux sont-ils aussi beaux et est-il facile pour moi de les contrôler?

Puis-je maintenir mes cheveux en bonne condition sans aucun problème?

Si vous répondez "Non" à ces questions, c'est le moment de demander la solution à vos problèmes quand vous irez au salon de coiffure.

Peut-être le soleil brûlant de l'été a-t-il endommagé vos cheveux ou peut-être avez-vous abusé de l'usage des rouleaux électriques, du séchoir à main ou du fer à friser?

Les cheveux ont besoin

d'élasticité. Sans elle, ils sont faibles et ne tiennent pas la mise-en-plis.

Il y a de multiples raisons pour lesquelles vous devez conditionner vos cheveux à l'approche de l'hiver, entre l'air sec dans les maisons et les chapeaux ou bonnets qui empêchent votre cuir chevelu de respirer normalement.

Si votre coiffeur ne vous a pas prévenu de vos besoins de traitements, demandez-lui ou, si le traitement que vous utilisez présentement ne donne pas de résultats, vous devriez en essayer un autre.

Si les traitements n'améliorent pas la condition de votre chevelure, faites analyser vos cheveux par un expert. Il se peut qu'un manque de vitamines ou qu'une cause interne provoquent votre problème.

La saison d'hiver est riche en événements sociaux et vos cheveux doivent être beaux, luisants et en bonne santé.

René Vincent est le directeur exécutif de "Allied Beauty Association."

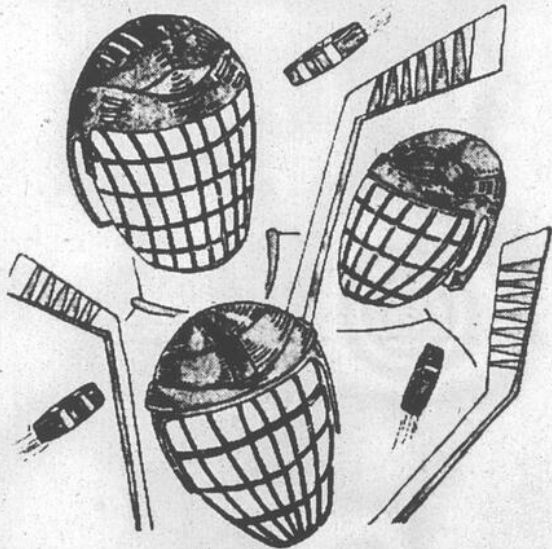

Jouez gagnant

Le hockey sport national, mais aussi parmi les sports qui occasionnent de sérieuses blessures aux participants.

La tête du hockeyeur est particulièrement exposée aux blessures graves. Elle doit être protégée adéquatement par un casque de hockey et un protecteur facial qui se conforme à des normes de sécurité précises.

Consommation et Corporations Canada vous recommande de considérer les points suivants:

— Recherchez le sigle CSA sur le casque de hockey.

— Recherchez la mention 2262.2-M78 sur le protecteur facial.

— Ne choisissez pas un casque trop petit ou trop grand. Il doit s'ajuster parfaitement à la dimension de la tête de l'utilisateur.

— La mentonnière doit être conçue de façon à empêcher le casque de se détacher dans des conditions normales de jeu. Elle doit aussi pouvoir se détacher lorsqu'une traction anormale est exercée, évitant ainsi au joueur des blessures au cou si le casque devait

part.

— Évitez d'utiliser pour le hockey, des casques destinés pour d'autres sports tels que la crosse, le patinage ou le ballon-balai. Ces divers produits n'offrent pas la protection adéquate pour le hockey.

Sources: Consommation et Corporations Canada.

CLINIQUE D'ACUPUNCTURE À REPENTIGNY

281, Notre-Dame, Repentigny, tél.: (514) 582-0169  
 Dr. Lise Arcand-Muller, m.d.t.c.m.

docteur en médecine traditionnelle chinoise  
 • diplômée de l'institut de médecine traditionnelle chinoise du Canada  
 • Membre de la Société Internationale d'Acupuncture  
 • Membre de l'Association d'Acupuncture du Québec

Ouvert:  
 Lun. merc. et vend. de 14:00 à 21:00 heures

PONTIAC — BUICK

AUTOMOBILE Pontiac  
 LA FRENIERE Buick



- Réparation
- Vente
- Location

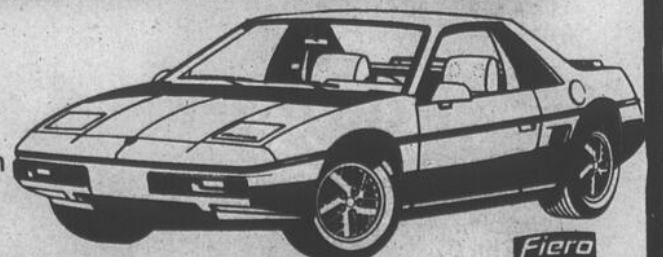

835-4709 Saint-Gabriel de Brandon  
 5291, Chemin du lac



# Les salaires et la dette coûtent chers aux contribuables berthelais

Par: Alain Bellehumeur

Les salaires versés aux employés municipaux et la dette de la municipalité coûtent chers aux contribuables berthelais, plus précisément ceux de la ville.

Une analyse des dépenses du budget 1984, par fonction et par objet, nous révèle, en effet, que salaires et dette "mangeront" 60% des revenus qui entreront dans les coffres de l'administration Guévremont.

salaires iront chercher 33% des revenus et que le service de la dette engouffrera pour sa part 27% de ces mêmes revenus.

Voici, en pourcentage, le portrait des dépenses de la ville de Berthierville en 1984: administration générale (15%), sécurité publique (12%), transport routier (8%), hygiène du milieu (17%), urbanisme et mise en valeur du territoire (1%), loisirs et culture (12%), autres activités (7%) et autres dépenses (28%).

Reprenons maintenant le même "cadre" mais, cette fois-ci, en y insérant les pourcentages moyens au niveau de la province, selon les budgets 1983: administration générale

## Moyenne

La moyenne, pour ces deux objets, en 1982, en ce qui touche les villes de 5,000 habitants et plus, se situe à 53%.

A Berthierville, le budget 1984 prévoit que les

Si vous avez des commentaires ou suggestions concernant cette chronique, que ce soit des recettes, trucs d'entretien ménager ou autres, nous les acceptons avec plaisir et les publierons lorsque l'espace le permettra.

Veuillez les expédier à:  
Page Loisirs, Culture,  
Écho de Louiseville/Berthier  
80, rue Saint-Martin,  
Louiseville, P. Qué.  
J5V 1B4

Att'n.: Directeur de l'information.

## La blague de la semaine



— Tu fais la vaisselle? Mais je croyais que tu avais une employée de maison?  
— Oui, mais je l'ai épousée.

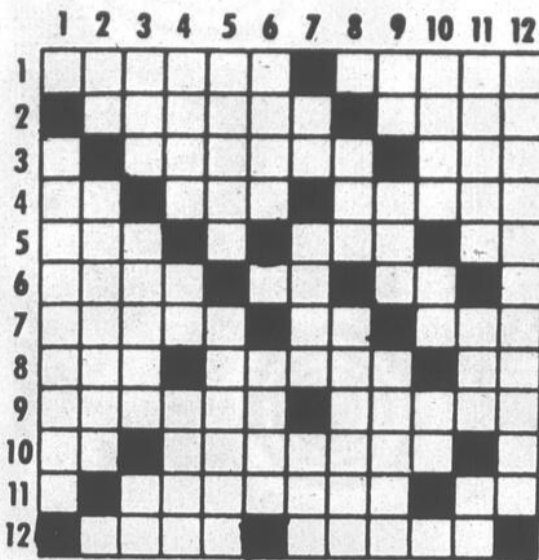

## HORIZONTALEMENT

- 1- Bière anglaise forte et amère - Main fermée.
- 2- Apparaître, se manifester. - Affaibli.
- 3- Couronnes papales. - Soleil (anglais).
- 4- Ville de Chaldée. - Roi d'Israël. - Appareil pour la désinfection.
- 5- Ordre prescrit des cérémonies religieuses. - Roue à gorge de poule. - Inf.
- 6- Chef de famille. - Symb. chim. - La sienne.
- 7- Destruction d'un bâtiment. - Dans spécial. - Oignon d'odeur forte.
- 8- Signifie égalité. - Qui appartient au nez. - Mesure chinoise.
- 9- Genre d'ombellifère d'Europe méridionale. - Petit trait.
- 10- En les. - Egarement causé par la fièvre (pl.).
- 11- Venir de nouveau. - Usages.
- 12- Femelle du canard. - Rien, ce qui n'existe pas.

## VERTICALEMENT

- 1- Etonnements.
- 2- Partie dure du corps humain. - Femmes qui aiment à rire.
- 3- Temps où les animaux sont en amour. - Soleil chez les Egyptiens.
- 4- Choisi. - Dans - Lieu de délices.
- 5- La même en nature. - Ote.
- 6- Marquera de la joie. - Propre aux oiseaux.
- 7- De la gamine. - Homme d'Etat canadien, né en 1933 - Riv. d'Allemagne.
- 8- Voir (anglais). - Pays où l'on est né.
- 9- A quel endroit. - Ames. - Joindra.
- 10- Descendu d'une personne. - Fleuve côtier. - Dans corsage.
- 11- Fils du frère ou la sœur. - Espace de terre. - Premier mot de l'hymne à Saint-Jean-Baptiste.
- 12- Qualité de ce qui est général (pl.).

285, Saint-Laurent  
Louiseville  
819-228-3565



## UN SURVOL DE L'HISTOIRE



### Le Avro Canada CF-100

Nous sommes en 1945, au début de la guerre froide. Le Canada a besoin d'un nouveau chasseur en vue de défendre son vaste pays.

Malheureusement, personne ne construit, à ce moment, de chasseurs en mesure de patrouiller à grande vitesse pendant de longues périodes, et ce dans des conditions atmosphériques

défavorables. Le Canada décide donc de concevoir et de construire lui-même un tel aéronef.

En 1950 donc, le CF-100 effectue son vol d'inauguration. Ce chasseur se révèle capable de voler à grande vitesse et dans toutes conditions atmosphériques. Son rayon d'action s'étend à 2000 milles. Voilà l'avion rêvé pour les Canadiens. Le Canada en est fier,

et le monde de l'aviation est très enthousiaste à l'égard de ce nouveau chasseur.

Au cours des 30 années qui suivent, 682 aéronefs CF-100 ont patrouillé le territoire canadien. En 1981, on retire le CF-100 du parc canadien. Le CF-100 que vous voyez sur l'illustration se trouve au Musée national de l'aviation à Ottawa.

## Feu de cheminée vite maîtrisé

(P.B.) Les pompiers volontaires de la paroisse de Louiseville ont rapidement eu le dessus sur un feu de cheminée qui causait des problèmes aux membres de la famille de M. Jules Boisvert (rue Royale-nord), jeudi dernier. Selon les informations obtenues, il semble que ce soit la créosote accumulée dans la cheminée qui ait pris feu.

Comme le vent soufflait assez fort cette journée-là, les flammes ont rapidement pu prendre de la vigueur.

### Nettoyage

A leur arrivée sur les lieux, les sapeurs ont attaqué l'élément destructeur par le foyer du sous-sol en utilisant des extincteurs à poudre. A l'extérieur, d'autres de leurs confrères se sont affairés à décoller la créosote à l'aide d'une longue tige.

Dirigeant les opérations à cette occasion, M. Guy Richard, assistant-directeur du service des incendies de la paroisse, a souligné à L'Écho qu'une cheminée doit être ramonée à trois occasions durant la saison hivernale (début de l'hiver, à la fin décembre et au printemps). De plus, on peut vérifier l'état de la cheminée en plaçant un miroir à sa base, par temps clair.

Il invite d'ailleurs les gens qui désirent de plus amples informations à communiquer avec lui en composant le numéro du service des incendies, 228-5114, ou encore le 228-5509.

### Chez Fulmen

Vendredi, les pompiers ont rapidement mis un terme aux flammes que dégageait un tuyau à proximité d'un réservoir de gaz propane, à l'arrière de l'usine de la compagnie Fulmen (boulevard ouest).

Une fuite d'un régulateur à pression aurait provoqué la présence des flammes. Arrivé l'un des premiers sur les lieux, M. Jean-Paul Dupuis, chef du service des incendies (qui est en même temps mécanicien à l'usine Fulmen) a eu le dessus sur le feu en fermant une valve maîtresse.

# Georges Roy

vo  
tre  
agent  
Molson

son personnel  
et leurs familles  
vous remercient  
de votre encouragement  
en 1983.

On vous en  
souhaite une vraie  
en 1984.



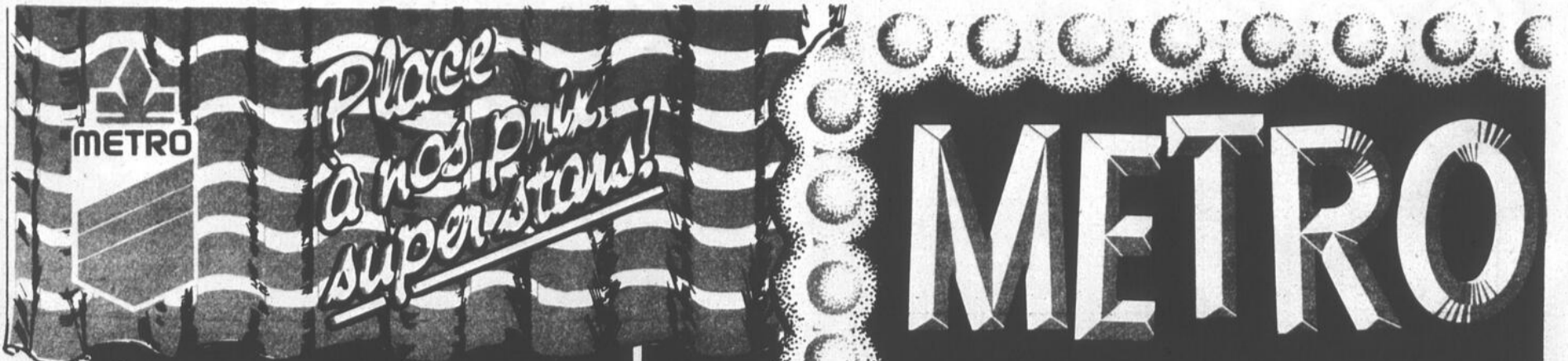

ÉPAULE PICNIC DE PORC FUMÉ METRO

98¢ /lb  
2,16 /kg



CUISSEAU DE VEAU DÉOSSÉ roulé, surgelé

2,98 /lb  
6,57 /kg

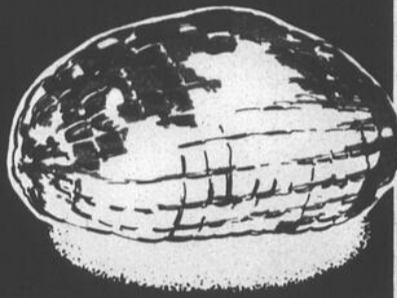

JAMBONNEAU OU CROUPE DE PORC FRAIS

1,38 /lb  
3,04 /kg



\*BOEUF À RAGOÛT DÉOSSÉ 1,85 /lb  
4,08 /kg



GIGOT D'AGNEAU surgelé, Nouvelle-Zélande, entier ou demi

1,98 /lb  
4,36 /kg



CÔTES DE FLANC DE PORC surgelées 1,78 /lb  
3,92 /kg

SAUCISSES FUMÉES METRO 450 g 1,28

CÔTELETTES D'AGNEAU Nouvelle-Zélande, emballées sous vide, surgelées 2,78 /lb  
6,13 /kg

TRANCHE D'ÉPAULE D'AGNEAU Nouvelle-Zélande, surgelée, emballée sous vide 1,98 /lb  
4,36 /kg

FILETS DE PORC surgelé 4,28 /lb  
9,44 /kg

JAMBON FUMÉ PIÈTE désossé, prêt-à-manger, style Québécois, demi 2,88 /lb  
6,35 /kg

FOIE DE BOEUF DE CHOIX petit, déveiné, importé des É.U., tranché, produit décongelé. 98¢ /lb  
2,16 /kg

Un concours excitant!

360

fours à micro-ondes électroniques Sanyo, modèle 2500.



4 magnifiques Oldsmobile Cutlass Suprême Sedan 1984.



Oldsmobile

Pour participer, rendez-vous chez votre maître épicier vedette préféré!

BOEUF HACHÉ ORDINAIRE

95¢ /lb  
2,09 /kg

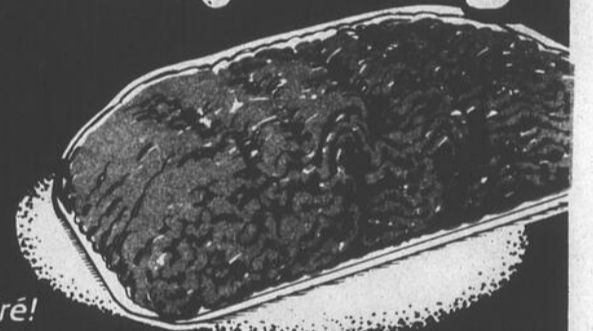

EAU MINÉRALE METRO bouteille 750 ml

2/1,00

PÂTE DE TOMATE METRO bte 156 ml

2/89¢

MAYONNAISE KRAFT local 500 ml

1,49

SOUPE HEINZ légumes, tomates, bte 284 ml

3/99¢

TOMATES METRO Canada de choix, bte 540 ml

59¢

ADOUCEUR DE TISSUS METRO cont. 3,64 Litres

1,49

BOISSON METRO saveur raisins, orange, fraises, paquet 6/200 ml

89¢

MARGARINE MOLLE METRO cont. 907 g (disponible au Québec seulement)

1,79

PAPIER HYGIÉNIQUE METRO blanc, beige, bleu, jaune, rose, paquet 6 rouleaux

2,19



JUS DE POMMES METRO bte 1.36 L

99¢



EAU DE JAVEL METRO cont. 3,6 Litres

99¢

MOUCHOIRS DE PAPIER METRO blancs, beiges, jaunes, bte 200 f

79¢



Les prix annoncés dans ces pages sont en vigueur dans tous les magasins de vos maîtres épiciers Métro du lundi 2 janvier au samedi un bon d'achat différé. Si certaines marques de commerce de produits annoncés ne sont pas disponibles dans certaines régions, Pas de vente aux marchands.

\*Coupe provenant de boeuf Canada catégorie "A"



On connaît not'monde

# SHOW

la fête du service et des bas prix!



## PÂTES ALIMENTAIRES

MÉTRO  
macaroni long ou coupé, coquilles de mer, rigatoni, spaghetti, spaghettini, cello 1 kg

## CHAMPIGNONS

MORCEAUX & PIEDS  
MÉTRO  
bte 284 mL

# 75¢ 55¢



**BEURRE D'ARACHIDES**  
MÉTRO  
crèmeux, croquant,  
bocal 500 g

**1,15**



## LÉGUMES VARIÉS

MÉTRO  
haricots coupés, verts ou jaunes, pois verts assortis, maïs en crème, Canada de choix bte 540 mL maïs à grains entiers, Canada de fantaisie, bte 341 mL

**2/99¢**



## BANANES DÔLE GROS FRUITS

Importées du Honduras

**33¢ /lb**  
**73¢ /kg**

**SAUCE TOMATES**  
MÉTRO  
bte 398 mL

**2/1,00**

**DÉTERSIF EN POUVRE**  
MÉTRO  
sac 6 Litres

**2,49**

**NOURRITURE POUR CHIENS**  
MÉTRO  
foie, boeuf, poulet,  
bte 708 g

**2/1,00**

**CAFÉ INSTANTANÉ**  
MÉTRO  
bocal 284 g

**4,99**

**DÉTURGENT LIQUIDE POUR VAISSELLE**  
MÉTRO  
citron, rose,  
cont. 1 Litre

**1,39**

**NOURRITURE POUR CHATS**  
MÉTRO  
boeuf, poulet & foie, poulet, fruits de mer,  
bte 170 g

**3/99¢**

**BOISSON GAZEUSE**  
COCA-COLA, DIÈTE COKE, SPRITE  
bouteilles consignées,  
6/750 mL

**3,59**

**NETTOYEUR MÉNAGER TOUT USAGE**  
MÉTRO  
cont. 1 Litre

**1,39**

**CURE-OREILLES**  
MÉTRO  
bte 180

**99¢**

**\*CAROTTES**  
Produit du Québec,  
Canada no. 1  
cello 2,27 kg

**1,29**

**CHAMPIGNONS BLANCS**  
Produit du Canada

**1,19**  
chop

**POMMES ROUGES "DÉLICIEUSE"**  
Produit des États-Unis,  
Canada de fantaisie  
gr. 125

**59¢ /lb**  
**1,30 /kg**

**KIWI**  
Produit de la Californie  
qr. 58

**2/75¢**



**SHAMPOOING**  
MÉTRO  
pour cheveux normaux ou gras, pour bébes  
cont. 350 mL

**99¢**

**JUS DE TOMATES**  
MÉTRO  
Canada de choix  
bte 1,36 L

**79¢**

**CONFITURE AVEC PECTINE**  
MÉTRO  
fraises, framboises,  
bocal 500 mL

**1,49**

**DÏNER TV CHINOIS WONG WING**  
surgelé  
chow mein/côtes porc, côtes de porc, poulet à l'ananas  
bte 340 g

**1,79**

**JUS D'ORANGE CONCENTRÉ**  
McCAIN  
surgelé  
cont. 340 mL

**99¢**

**PIZZA CROUSTI-TENDRE**  
7"  
McCAIN  
surgelée  
pepperoni, bte 255 g de luxe, bte 250 g

**1,39**



7 janvier 1984 jusqu'à 17h00. Nous nous réservons le droit de limiter les quantités. Si un article venait à manquer, n'hésitez pas à demander elles seront alors remplacées par une autre marque de commerce de même nature et d'un prix coûtant égal ou supérieur. Photos à titre indicatif seulement.

\*La régularité dans les approvisionnements en fruits et légumes est à la merci des conditions météorologiques. Soyez toutefois assurés, chers clients que dans le cas de ces denrées, les maîtres épiciers Métro ne ménagent aucun effort pour vous offrir variété et qualité, à bon prix tout au long des saisons.



# METRO

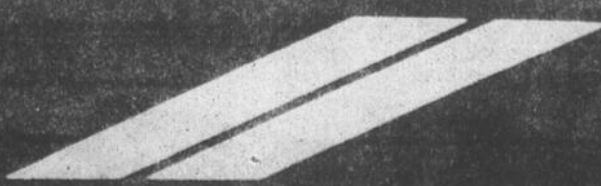

NOUS NOUS RESERVONS LE DROIT DE LIMITER LES QUANTITES! PRIX EN VIGUEUR JUSQU'AU SAMEDI 7 JANVIER 1984 DANS LES SUPERMARCHES DU GRAND MONTREAL ET SA BANLIEUE, DES LAURENTIDES, DE TROIS-RIVIERES ET DE L'ESTRIE. LES PHOTOS NE SERVENT QU'A IDENTIFIER LA MARQUE DE COMMERCE DES PRODUITS ANNONCES ET LE TEXTE PREVAIL EN TOUTES OCCASIONS.

LES SUPERMARCHES **provigo**



**BOEUF HACHÉ ORDINAIRE**

**.98 216**  
/LB /kg

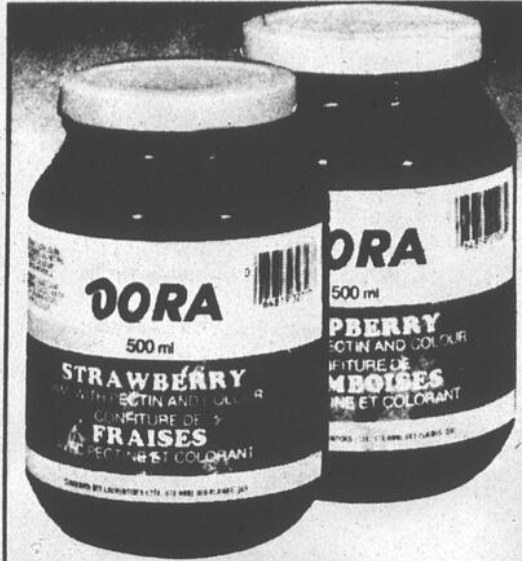

**CONFITURE DORA AUX FRAISES OU FRAMBOISES**

**1 39**  
BOCAL DE 500 mL



**COUCHES JETABLES PAMPERS — DE JOUR (60), PREMIERS PAS (48) OU PREMIERS PAS PLUS (40), FRONCES PERMASÈCHES**

**8 99**  
CHACUNE



**DEVANT DE VEAU DÉOSSÉ, ROULÉ SURGÉLÉ**

**1 98 4 37**  
LB /kg



**FILET DE TURBOT CANADIEN, SURGÉLÉ**

**1 68 3 70**  
LB /kg



**CAFÉ INSTANTANÉ TASTER'S CHOICE — SÈCHÉ À FROID ORDINAIRE OU DÉCAFÉINÉ**

**4 99**  
BOCAL DE 227 g



**NOURRITURE POUR CHATS PURRR — CHOIX DE SAVEURS**

**3 / 1 00**  
BTE DE 170 g



**SAUCES GAZA POUR SANDWICHS CHAUDS OU BAR-B-Q**

**.59**  
BTE DE 540 mL



**EAU MINÉRALE ST-JUSTIN**

**.59**  
CONT. DE 1 litre



**SOC DE PORC FUMÉ PROVIGO**

**1 98 4 37**  
LB /kg



**BACON SANS COUENNE SCHWEIDERS — ORDINAIRE OU AU MIEL**

**1 98**  
EMB. DE 500 g



**POUDING DEL MONTE CHOIX DE SAVEURS**

**1 59**  
EMB. DE 4 x 142 g



**HUILE DE MAÏS MAZOLA**

**1 38**  
BOUT. DE 500 mL



**BISCUITS DAVID CROQUANTS PACAMES & NOIX OU DÉLICÉ (350 g) SABLÉS OU SABLÉS CANNELLE (400 g)**

**1 49**  
CHACUN



**DÉTERSIF ALL POUR LAVE-VAISSELLE**

**3 48**  
BTE DE 1,4 kg



**SAUCISSES FUMÉES MAPLE LEAF ORDINAIRE OU TOUT BOEUF**

**1 38**  
EMB. DE 450 g



**TRANCHES D'AGNEAU DANS L'ÉPAULE, SURGÉLÉ DE NOUVELLE ZÉLANDE**

**5 03**  
228 lb



**PILES USAGE COURANT EVEREADY 9 VOLTS (EMB. DE 1) AA (EMB. DE 4) C OU D (EMB. DE 2) CHACUN**

**1 29**



**LITIÈRE POUR CHATS LIBBY'S NITTY LITTER**

**1 99**  
SAC DE 4 kg



**FÈVES AU LARD LIBBY'S BIEN MÛTÉES OU BIEN MÛTÉES AVEC MÉLASSE**

**.98**  
BTE DE 540 mL



**CHOCOLAT CHAUD CANNIBY'S INSTANTANÉ**

**1 69**  
BTE DE 10 ENV. DE 30 g



**TOURTIÈRES PROVIGO**

**1 98**  
BTE DE 450 g



**SAUCISSES MAPLE LEAF PURE PORC OU TOUT BOEUF**

**2 38**  
EMB. DE 500 g



**RINCE-CRÈME AGREE REVITALISANT OU SHAMPOING PROTÈGE, BAUME, CHEVEUX NORMAUX, GRAS, EXTRA DOUX CONT. DE 350 mL**

**2 99**



**AMPOULES ÉLECTRIQUES WESTINGHOUSE 40, 60 OU 100 WATTS**

**1 39**  
EMB. DE 2



**SAVON DE BEAUTÉ JERGENS**

**1 25**  
EMB. DE 4 RÉG. OU 3 DE BAINS

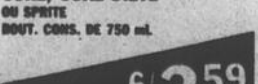

**DÉTÉRGENT LIQUIDE SUNLIGHT**

**2 19**  
CONT. DE 1 litre



**POULET FRIT PANÉ SCHWEIDERS — ORDINAIRE OU AU MIEL**

**3 04**  
1 38 lb



**BOLOGNE PROVIGO ORDINAIRE OU CHRÉ, EN TRANCHES OU MORCEAU**

**2 16**  
98 lb



**SEL DE FRUITS ENO**

**2 79**  
BOUT. DE 200 g



**DÉTÉRGENT LIQUIDE WISK**

**4 79**  
CONT. DE 2 litres



**MOUCHOIRS DE PAPIER KLEENEX — BLANC, JAUNE, ROSE OU VERT**

**.99**  
BTE DE 200



**CRAQUELINS À TARTINER CROUSTINES**

**.89**  
BTE DE 125 g



**SIROP DE TABLE HABITANT**

**1 59**  
BOUT. DE 500 mL



**COKE, COKE DIÈTE OU SPRITE BOUT. CONS. DE 750 mL**

**6 / 3 59**

# LES SUPERMARCHÉS **provigo**



**Sunlight**  
A fresh bright clean!  
Lessive fraîche, éclatante!  
2.4 kg

**DÉTERSIF EN POUDRE SUNLIGHT - (6 litres)**

**3.59**

BTE DE 2,4 kg



**PÂTES ALIMENTAIRES LANCIA - SPAGHETTI, SPAGHETTINI OU VERMICELLE**

**3/1.00**

EMB. CELLO DE 500 g

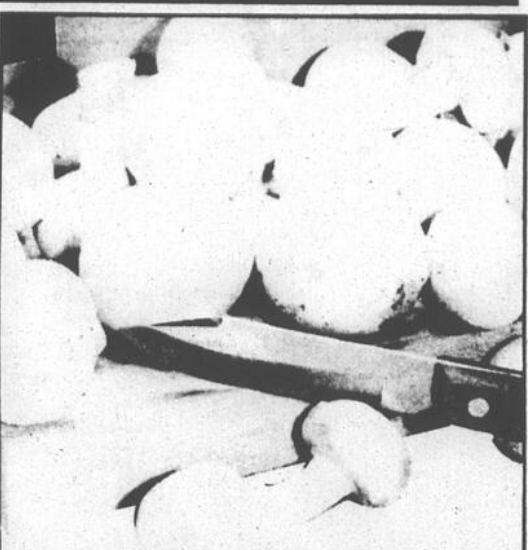

**CHAMPIGNONS 'TERRA' CULTURE CANADIENNE**

**1.69**

CONT. DE 850 mL



**JUS DE TOMATE LIBBY'S - DE FANTAISIE**

**.39**

BTE DE 540 mL



**SOUPES HABITANT AUX LÉGUMES, POIS OU MINESTRONE**

**3/.99**

BTE DE 227 mL



**PÂTE DE TOMATES CATELLI**

**2/.88**

BTE DE 156 mL



**HUILE VÉGÉTALE BRAVO**

**3.79**

CONT. PLAST. DE 3 litres



**TOMATES ROUGES DE FLORIDE, CANADA NO 1 GROSSEUR 6 x 6**

**.69** **1.52** /kg



**POIRES 'PASSE CRASSANE' DE FRANCE, CANADA DE FANTAISIE**

**.69** **1.52** /kg



**CUP-A-SOUP ORDINAIRE LIPTON**

**.85**

EMB. DE 4 ENV.



**MAIS EN CRÈME DEL MONTE MARCOTS VERTS OU JAUNES ASS. OU JAUNES OU VERTS COUPÉS SANS SEL**

**.69**

BTE DE 398 mL



**SAUCE TOMATE BRAVO**

**1.55**

BTE DE 28 oz



**Frites surgelées - Mc-GAIN - COUPE ORDINAIRE, ONDULÉE OU JULIENNE**

**.99**

SAC DE 1 kg



**CACTUS GREFFÉS IMPORTÉS, POT DE 3"**

**1.99**

CHACUN



**PLANTES TROPICALES DANS POT 4" DÉCORATIF ET SOUCOUPÉ**

**1.99**

CHACUNE

**TISANES LIPTON CHOIX DE SAVEURS**

**1.39**

BTE DE 16 UN.

**SAUCE À SPAGHETTI CATELLI À LA VIANDE**

**2.09**

BTE DE 796 mL

**FROMAGE GRUYÈRE SWISS KNIGHT 12 PORTIONS**

**1.59**

BTE DE 227 g

**JUS D'ORANGE QUÉBEC**

**.79**

CONT. DE 1 litre

**FÈVES GERMEES PRODUIT DU QUÉBEC**

**.49** **1.08** /kg

**GERMES DE LUZERNE CULTURE DU QUÉBEC**

**.49**

EMB. DE 568 mL

**RÉGLISSE ASSORTIE BASSETT**

**1.39**

CELLO DE 350 g

**SAUCE À PIZZA PRONTO CATELLI DOUCE OU ÉPICÉE**

**.99**

BOCAL DE 398 mL

**FILETS DE MORUE HIGH LINER - SURGELÉS SANS ARÊTE (397 g) OU MORUE EN PÂTE (350 g) CHACUN**

**2.09**

BTE DE 227 g

**FROMAGE CHEDDAR MELDOR BLANC OU JAUNE**

**2.79**

EMB. DE 425 g

**CHOU-VERT DU QUÉBEC CANADA NO 1**

**.59**

CHACUN

**JUS DE CITRON CONTENANT PLASTIQUE**

**.59**

CONT. DE 125 mL

**CRAQUELINS DAVID BRYTON (225 g) OU CABANET (200 g) CHACUN**

**1.09**

**MARGARINE MOLLE PROVIGO HUILE DE MAÏS 100%**

**1.18**

EMB. DE 2 x 227 g

**POISSON ET FRITES BLUE WATER - SURGELÉS MORUE NACHÉ (400 g) FLÔTES OU FRITURES GORBERGE (227 g) CHACUN**

**1.29**

**TIGES DE BROCOLI GÉANT VERT - SURGELÉS OU CHOUX BRUXELLES SAUCE AU BEURRE OU CHOU FLEUR**

**1.45**

BTE DE 250 g

**CACTUS MIX TERRE D'EMPOTAGE LEFOLIA**

**.59**

EMB. DE 150 ps. ca.

**FOLIA MIX TERRE D'EMPOTAGE LEFOLIA**

**.59**

EMB. DE 150 ps. ca.

**FÈVES - ROGNONS BRAVO - BLANCHES OU ROUGES, FÈVES ROMAINES POIS CHICHES OU LENTILLES**

**.69**

BTE DE 540 mL

**POIS VERTS PROVIGO ASSORTIS, DE CHOIX, MACÉDOINE OU POIS ET CAROTTES**

**.59**

BTE DE 540 mL

**MARGARINE MOLLE PICNIC**

**1.79**

CONT. DE 907 g

**JUS D'ORANGE KENT - SURGELÉ, CONCENTRÉ**

**.78**

BTE DE 141 mL

**CAROTTES DU QUÉBEC, CANADA NO 1**

**1.29**

SAC CELLO DE 1 LB

**POMMES DÉLICIEUSES ROUGES DE L'ONTARIO CANADA DE FANTAISIE**

**1.39**

SAC DE 1 LB

## Certains immeubles semblent surévalués à Berthierville

Le redressement effectué au rôle d'évaluation de la ville de Berthierville pour 1984 surprendra bon nombre de propriétaires. Selon l'avis même de la firme d'évaluateurs agréés Beaulieu et Coutu, certains immeubles semblent surévalués.

Dans un rapport obtenu par L'Écho, rédigé par la firme Beaulieu et Coutu de Joliette, à la demande des autorités municipales de Berthierville, il est écrit que sur un total de 1,173 dossiers, 350 ont une augmentation de valeur qui semble, à première vue, très forte par rapport à l'augmentation moyenne du rôle d'évaluation.

**Par: Alain BELLEHUMEUR**

La firme mentionne avoir basé son étude des nouvelles valeurs inscrites au rôle d'évaluation de Berthierville sur un rapport informatique indiquant le pourcentage d'augmentation des valeurs de 1983 à 1984.

Le dernier rôle d'évaluation à Berthierville "remontrait" à 1979. La firme a donc regroupé les dossiers en fonction des catégories d'immeubles, puis a retrouvé les catégories sur lesquelles des dépréciations avaient été appliquées lors de la confection du rôle, il y a plus de quatre ans, et les a enlevées lors du dernier redressement.

"Ces modifications faites aux dépréciations sont

justifiées dans l'ensemble des catégories et seuls quelques cas isolés retiennent notre attention et justifieraient peut-être une modification des valeurs", ajoute la firme dans son rapport.

Selon elle, en tout, environ 60 dossiers pourraient faire l'objet d'un réajustement de valeurs. Et d'après Beaulieu et Coutu, il serait possible d'envisager de rectifier la valeur de certaines catégories d'immeubles par corrections d'office.

La firme toucherait alors aux résidences de plus ou moins \$100,000, aux immeubles à trois étages de cinq à huit logements et à quelques cas des autres catégories. Ceci modifierait le rôle d'évaluation d'environ \$2,000,000. "Pour les autres cas, il nous apparaît que le Bureau de Révision serait en mesure de trancher les contestations qui pourraient être faites par les contribuables", poursuit le rapport.

Au niveau des commerces, industries et institutions, la firme se dit consciente que malgré une augmentation moyenne, certains immeubles semblent surévalués. "Mais seule une réévaluation des dossiers pourrait nous permettre de le déterminer", mentionne-t-on.

Du côté municipal, on s'attend à plusieurs contestations. Et on craint une baisse de l'évaluation, donc une baisse de revenus et une influence sur le budget encore fraîchement adopté. C'est à suivre.

### Budget de ville Saint-Gabriel

## Diminution de taxes pour une cinquantaine de contribuables

Par Jean-Guy PINEL

Une dizaine de contribuables de ville Saint-Gabriel bénéficieront d'une diminution de la taxe foncière, cette année, à cause d'une technicalité.

Par contre, tel qu'annoncé, la semaine dernière, le taux de taxe demeurera fixe, à \$2.51 du \$100 d'évaluation, même si le budget augmente de 12% par rapport à l'année précédente.

### Explications

Le conseiller aux finances, M. Claude Tremblay, a expliqué que lors de l'élaboration du budget, on commençait toujours par calculer la taxe spéciale, soit celle pour payer le réseau d'égout.

Or, pour balancer, on a dû la majorer de 65 cents à 86 cents du cent dollars d'évaluation. "Vu notre idée bien arrêtée de ne pas augmenter la taxe, nous avons dû diminuer d'autant la taxe générale foncière qui est donc passée de \$1.86 à \$1.65", d'expliquer le conseiller.

Comme il reste, dans Saint-Gabriel, une cinquantaine de propriétés qui ne sont pas encore reliées au réseau d'égout et assujetties à la taxe spéciale, ces propriétés profitent ainsi d'une diminution de la taxe foncière de 21 cents du \$100 d'évaluation.

### Budget

D'autre part, le budget est passé de \$1,342,112 à \$1,511,135, soit une augmentation de \$169,023.

Encore là, M. Tremblay explique que c'est la volonté du conseil de vouloir payer une dette en 1984, ainsi que le remboursement du gouvernement, qui font apparaître une telle augmentation.

L'évaluation foncière de Saint-Gabriel, soit \$32,451,425, une augmentation de moins de \$70,000 sur l'année précédente, ne justifierait pas une telle augmentation au même taux de la taxe.

D'ailleurs, dans le budget, la seule augmenta-

tion notable, au point de vue "dépense", est l'item "frais de financement" qui prend 20% des revenus. Par ailleurs, dans les revenus, une seule augmentation remarquable, celle apparaissant aux "transferts inconditionnels", ce qui permettra de payer la dette prévue aux "frais de financement".

### Calme

C'est dans le calme le plus complet que le conseiller Claude Tremblay a présenté son budget,

puisque'un seul contribuable avait daigné se déplacer en cette soirée de tempête de neige, mercredi dernier.

Ce dernier, un Montréalais ayant sa résidence secondaire à la Terrasse Comeau, M. Yvan Brunet, devait nous dire:

"Je trouvais le temps long à la maison, je me suis dit que si j'allais au conseil, je trouverais des gens pour causer. Ce n'est pas un gros succès."

### Transport en commun

## Brissette et Deshaies sur la route de Berthier

Par: Alain BELLEHUMEUR

Une de perdue, deux de retrouvées... Enfin presque! La CTCUM, depuis le 1er janvier, ne roule plus sur la 138, entre Berthier et Répigny. Cependant, deux compagnies privées de transport ont repris le flambeau: Brissette et Frères de Berthier et Deshaies Transports de Laval.

Il y aura donc de la concurrence sur le chemin du Roy! Chose certaine, il y aura du service pour les usagers de Berthier, Lanoraie, Lavaltrie et Saint-Sulpice. Le transporteur Brissette dit avoir le droit de prendre la relève de la CTCUM

détenant déjà un permis d'exploitation. La firme Deshaies soutient détenir l'exclusivité du corridor jusqu'à Montréal (sauf pour Berthier, ce secteur étant reconnu zone libre).

### Le client

Le client, c'est à dire l'usager, aura donc le choix. Un aller simple Berthier-Montréal, dans le cas du transporteur Brissette, coûtera \$5. Un carnet de 20 trajets pour une durée d'un mois coûtera \$62,45 et pour un temps illimité, \$72,80.

Le transporteur berthierois prévoit des départs de Montréal au jeudi, à

6 heures, 6h40, 9h30 et 14h50. Ces départs se répètent le vendredi mais pour cette journée, l'horaire comprend deux départs de plus, à 15h25 et 20 heures.

De Montréal, les heures de départ s'avèrent les suivantes (sur semaine): 7h50, 13 heures, 16h20 et 17h30. Ajoutons, pour le vendredi, les départs suivants: à 17h53 et 21 heures. Brissette et Frères et Deshaies Transport offrent, chacun, quatre départs le samedi et autant le dimanche. Pour la compagnie de Berthier, le premier départ de samedi

### A Sainte-Angèle-de-Prémont

## Les Postes et la famille Saint-Yves: un mariage qui a duré 65 ans

Une tradition vieille de 65 ans a pris fin à Sainte-Angèle-de-Prémont il y a quelque temps lorsque M. Lévis Saint-Yves, maître de poste depuis 35 ans, a pris sa retraite. Ovide, son père, avait fait ce travail pendant 30 ans. Ce qui fait que cette famille bien de chez nous peut s'enorgueillir d'être l'une des rares au Canada à avoir reçu et acheminé du courrier durant une si longue période.



M. Lévis Saint-Yves

A la Société canadienne des postes, on nous a signalé qu'il s'agit d'un fait assez exceptionnel puisque bien peu de familles ont été au service de la population durant si longtemps.

### Par Pierre BELLEMARE

En réalité, le bureau de poste loge chez la famille Saint-Yves depuis la fondation de la municipalité. A cette époque, les lettres et les colis arrivaient par train.

Le bureau en question était installé à l'arrière de l'épicerie familiale. M. Lévis Saint-Yves se souvient qu'il y avait plus de

courrier et que les gens commandaient beaucoup plus diverses choses par la poste. Rappelons principalement la belle époque des catalogues Sears et



C'était l'heure du déménagement il y a quelque temps.

### Eaton...

### Les bons de poste

M. Saint-Yves a fait ses premières armes dans ce métier en se chargeant des bons de poste lorsque son père devait s'absenter. Un bon de poste avait une valeur inférieure à \$15 tandis qu'un mandat dénomminatif était réservé au montant supérieur à \$15. Aujourd'hui, tout se fait à la machine et il n'y a plus de rapport à produire.

Environ 700 personnes demeuraient à Sainte-Angèle à cette époque (début des années '20).

Comme mentionné précédemment, les lettres et les colis arrivaient par chemin de fer. Ce n'est qu'au début des années '50 qu'un camion a fait la navette entre Louiseville et Sainte-Angèle.

### Une journée

La journée dans un bureau de poste était assez mouvementée à cette époque. En premier lieu, il fallait attendre que

heures de livraison, qui n'étaient pas toujours les mêmes, des sacs de courrier. Par la suite, lors de la réception, il fallait séparer les lettres et les placer dans les cases correspondantes (une par maison).

M. Saint-Yves devait aussi voir à séparer la poste rurale. Au travers de cela, il y avait bien sûr les bons de poste, etc. De plus, les gens avaient la possibilité de passer chercher leur courrier à n'importe quelle heure, sept jours sur sept. Peu à peu, les heures d'ouverture se sont toutefois normalisées et ont donné l'horaire que l'on connaît maintenant.

Certaines personnes lui demandaient aussi de ne pas donner telle ou telle lettre à l'un ou l'autre membre de leur famille. Ils se rappellent aussi que les gens utilisaient le téléphone pour savoir si leur chèque était arrivé. Si M. Saint-Yves leur répondait que oui, elles allaient faire un tour au bureau de poste. Ce n'était toutefois

pas la même chose lorsqu'il leur disait que s'était un compte.

### Bourreau de travail

Pendant toutes ces années, il n'a pas chômé. Il se levait à 7 heures chaque matin et travaillait souvent jusqu'à 22 heures pour avoir le temps de tout faire. Il faut souligner ici qu'en plus du bureau de poste et de l'épicerie, il s'est occupé de la caisse populaire locale durant 13 ans et a été conducteur d'autobus scolaires durant cinq ans.

De quoi bien remplir une journée... Il a pu faire tout cela grâce à la collaboration de son épouse, Georgette.

Il a également été conseiller municipal et commissaire pendant 12 ans et est le président fondateur du club local de l'Age d'Or.

Toute une époque que M. Saint-Yves ne regrette pas mais qu'il considère qu'il ne pourrait pas revivre. Mais l'avoir fait une fois, n'est-ce pas une belle aventure?

## Fête de Noël



Le Père Noël a fait un arrêt à l'école Omer-Jules-Désaulniers d'Yamachiche la semaine dernière pour participer à une fête organisée à l'intention des élèves de l'institution. Il a remis un cadeau à chacun d'entre eux. Cette activité a pu être mise sur pied grâce à la collaboration du

comité d'école et du club Optimiste de l'endroit. Mme Ghislaine Houle (à l'arrière, deuxième en partant de la droite), présidente du comité d'école; et M. Yvon Pellerin (du club Optimiste) en sont les principaux responsables. Photo P.B.

## Crèche vivante



A l'occasion de la messe de Noël du club de l'Age d'Or de Louiseville, 11 personnes ont prêté leur concours pour présenter à leurs amis une crèche vivante. Mme Germaine Lessard, vice-présidente de l'organisme, en était la res-

ponsable. On l'aperçoit, à l'extrême-droite, en compagnie de M. Bernard Milot (derrière elle), président de l'association. Photo P.B.

## Concours de vitrines: Brissette Sports l'emporte

Par Jean-Paul PLANTE

La Chambre de Commerce régionale de Louiseville avait organisé, à nouveau cette année, en collaboration avec l'Écho de Louiseville/Berthier, le concours de décoration de vitrines, pour les marchands du grand Louiseville.

Mme France Dubois-Laurendeau, membre de l'exécutif de la Chambre, était la responsable de cette activité. Les juges étaient Mme Madeleine Dulac et M. Gaston Poisson, deux personnes dont la re-

nommée dans le domaine des arts n'est plus à faire, dans notre région.

## Brissette Sports

Or, à la suite de l'évaluation des décorations de vitrines, le choix du jury s'est porté sur la vitrine de Brissette Sports, en raison de son originalité, sa simplicité et de son monochrome.

Les juges ont trouvé la vitrine équilibrée, soignée par le choix des éléments qui y prenaient place. L'atmosphère givrée que l'on retrouvait

convenait fort bien aux sports d'hiver, ce qui mettait en évidence les produits offerts par le commerce.

En remportant ce prix, Brissette Sports se mérite une page de publicité gratuite dans l'Écho de Louiseville/Berthier ainsi qu'un trophée qui sera remis au représentant du commerce, lors du souper de la Chambre, le 18 janvier.

## Serge et Reynald

Le second prix, soit une demi-page de publicité gratuite dans l'Écho, va à

Serge et Reynald Fleuristes. Les juges ont trouvé dans la vitrine de ce commerce un coup d'oeil agréable, une attirance autant de près que de loin, par l'éclairage, la disposition et le choix des couleurs.

## Bijouterie Paul

La Bijouterie Paul s'est méritée une mention pour la couleur, l'éclairage et la façon dont on a traité le sujet du commerce dans la vitrine décorée tout spécialement à l'occasion des fêtes.

## Le rôle "nouvelle génération" y est pour quelque chose

## Baisse de \$0,82 de la taxe foncière à Saint-Edouard

(P.B.) La mise en vigueur du rôle d'évaluation "nouvelle génération" a fait chuté le taux de la taxe foncière à Saint-Edouard pour les 12 prochains mois. Avec une évaluation foncière imposable de \$8,780,000 (\$3,625,000 en 1983), les contribuables paieront donc \$0,58 du \$100 d'évaluation, comparativement à \$1,40 l'an dernier. Toutefois, il semble qu'ils débourse- ront à peu près autant cette année puisque le montant des revenus de ce type est sensiblement le même qu'en 1983.

Par contre, la taxe d'enlèvement des ordures ménagères a été majorée de \$2, passant à \$20 annuellement. De leur côté, les quelque 135 preneurs d'eau ne paieront pas plus cher (\$140) cette année pour utiliser le précieux liquide.

## Dépenses

Adopté le mercredi 28 décembre dernier, le budget totalise \$107,370. Il comprend quatre principales dépenses, soit le transport routier, \$32,960; l'administration générale, \$21,760; l'hy-

giène du milieu, \$16,700; et le service de la dette (aqueduc), \$14,500.

Les autres déboursés seront provoqués par l'entretien des édifices et des véhicules, \$7,800; la quote-part à la Municipalité régionale de comté de Maskinongé, \$6,650; les immobilisations, \$3,000; les loisirs et la culture, \$2,500; la sécurité publique, \$1,000; et l'urbanisme, \$500.

## Revenus

Comme mentionné précédemment, les revenus provenant de la taxe fon-

cière rapporteront à peu près autant que l'an dernier. L'on prévoit en effet recevoir \$50,900 à ce niveau. Quant à elle, la taxe d'eau devrait enrichir le trésor municipal de \$19,000 tandis que la subvention pour le déneigement devrait totaliser \$11,395.

Les autres dollars proviendront, dans l'ordre, des compensations tenant lieu de taxes, \$8,855; de la formule de transfert minimum et de peréquation, \$7,522; de la taxe d'enlèvement des ordures ménagères, \$6,100; des autres revenus de sources locales, \$2,500; et de la subvention du gouvernement québécois pour le programme national de soutien aux loisirs municipaux, \$1,098.

## Education des adultes

## Des cours dans nos écoles

Par Alain Bellehumeur

Les Services de l'éducation des adultes de la commission scolaire régionale Lanaudière offrent toutes sortes de cours. Certains sont même offerts dans des écoles du secteur Berthier-Saint-Gabriel.

Au niveau de l'éducation populaire, le cours couture (no. 2) se donnera à Berthierville et débutera le 30 janvier. Lano- raie, pour sa part, offrira le cours "femme collaboratrice". La date du début du cours reste à déterminer.

## Bénévolat

Le cours "intervention sociale et bénévolat" se déroulera à Saint-Damien. Encore là, la date du début du cours reste à fixer. "Se reconnaître comme femme" (no. 1) sera offert à Saint-Cuthbert alors que la seconde phase de ce cours prendra place à Berthierville. Les dates du début de ces cours seront connues plus tard.

Au niveau de la formation des adultes offre aussi certains cours "chez nous". Le second niveau de conversation anglaise est offert à Berthier et à Saint-Gabriel. Début: le 30 janvier prochain.

Les polyvalentes Pierre de Lestage et Bermon offrent également des cours de mathématiques 121 à 155. Début des cours à Berthier: le 17 janvier; à

Saint-Gabriel, le 16 janvier. Un cours à plein temps, au niveau de la formation professionnelle, prend aussi place à Berthier. Il s'agit d'un cours de mécanique de machinerie agricole. Début: le 23 janvier. Pour informations, dans ce dernier cas, s'adresser à Emploi et Immigration Canada.

Le Centre-Kino Lanaudière, pour entretenir votre santé et vous divertir, offre, lui aussi, des cours, tant à la polyvalente de Berthier qu'à

celle de Saint-Gabriel.

A Berthier, conditionnement physique (no. 1), danse aérobique (no. 1) et danse aérobique (no. 2) sont au menu. A Saint-Gabriel, le programme propose conditionnement physique (no. 1), danse aérobique (no. 1) et badminton.

Pour plus de renseignements concernant l'éducation des adultes et les cours offerts, composez le 756-1621. Le slogan de l'éducation des adultes: "Je m'implique". Alors qu'attendez-vous...

## Ville Saint-Gabriel

## Résolution d'appui à la piste cyclable

Par Jean-Guy PINEL

Le conseil municipal de ville Saint-Gabriel a adopté, lors de sa dernière assemblée, une résolution formelle d'appui au projet de piste cyclable.

La résolution sera envoyée aux MRC de D'Autray et Matawinie, ainsi qu'au comité de promotion de ce projet.

## Projet

Rappelons que selon le projet, mis de l'avant, à Notre-Dame-des-Prairies, la piste cyclable doit emprunter le lit de l'ancien chemin de fer du Ca-

nadien Pacifique.

Le Syndicat des producteurs du nord, ainsi que les municipalités de Saint-Cléophas et de la paroisse de Saint-Gabriel s'opposent au projet et demandent que les terrains soient remis aux cultivateurs.

La MRC de D'Autray ne s'est pas encore prononcée, bien qu'elle ait refusé, par vote majoritaire, d'appuyer la demande du Syndicat du nord. Pour sa part, la MRC de la Matawinie a approuvé le projet.

## Jour de Noël à Saint-Didace

## Antenne sur des fils et accidents avec blessés

Par Jean-Guy PINEL

Les agents de la Sûreté du Québec du poste de Saint-Gabriel ont dû se rendre à deux reprises, à l'angle de la rue Du Pont et de la rue Principale, à Saint-Didace pour deux incidents différents, le lendemain de Noël.

Dans le premier cas, il s'agissait d'une antenne de télévision qui était tombée sur des fils à haut voltage.

En plus de brûler tout le système électrique de la maison, le court-circuit devait faire sauter le transformateur et priver une grande partie de la population d'électricité, durant quelques heures.

En fin d'après-midi, les policiers étaient appelés dans le même secteur, pour un accident de la circulation, avec blessé. M. Théo Lefrançois, propriétaire de Théo Sport, et son jeune fils, ont dû être conduits au Centre hospitalier de Lanaudière. En plus des véhicules, la rampe d'accès, conduisant à l'église, a également été endommagée.

# Budget sans hausse de taxes à Saint-Sévère

Par

Jean-Paul PLANTE

Les élus de Saint-Sévère, le maire Félix Lacerte en tête, ont adopté, le 21 décembre dernier, un budget de \$87,464 et ce, sans aucune hausse de taxes, en 1984.

Le taux de la taxe foncière demeure donc à 73 cents du \$100 d'évaluation et la taxe d'eau est stable, à \$36 par propriété, pour un minimum de 30,000 gallons. Il en coûte \$0.50 du 1000 gallons si l'on dépasse la consommation minimale.

## Revenus et dépenses

Les principales sources de revenus de la municipalité, en 1984, sont la taxe foncière (\$46,128), la subvention pour l'entretien des chemins d'hiver (\$10,323), la subvention pour les réseaux d'électricité et de communication (\$6,360), le surplus accumulé (\$9,400) affecté au budget '84, les revenus de la taxe d'eau (\$11,480), la subvention pour les loisirs (\$1,300) et celle pour le programme PAIRE (\$716).

En ce qui concerne les dépenses, l'administration générale coûtera \$21,979, le transport routier (\$23,515), la sécurité publique (\$2,500), l'hygiène du milieu (\$19,795), les loisirs et la culture (\$4715), les autres activités, comprenant l'entretien des édifices et l'éclairage (\$6,900), les mises à jours et les mutations (\$1,700) et le service de la dette (\$10,520).

L'Hebdo, une formule efficace pour savoir ce qui se passe dans son milieu



LES HEBDOS RÉGIONAUX



# AVIS



Commission de transport de la Communauté urbaine de Montréal

Suite à l'adoption du projet de Loi 46, intitulé "Loi sur les conseils intermunicipaux de transport dans la région de Montréal et modifiant diverses dispositions législatives", et aux consultations qui ont eu lieu entre les municipalités concernées et la Commission de transport de la Communauté urbaine de Montréal, nous désirons vous informer des modifications suivantes concernant le réseau suburbain de la C.T.C.U.M.

## LE SERVICE AU SECTEUR SUD-OUEST Modifications

Les municipalités du secteur SUD-OUEST concernées sont: Châteauguay, Mercier, Saint-Paul-de-Châteauguay, Sainte-Martine, Maple Grove, Saint-Timothée (village et paroisse), Salaberry-de-Valleyfield, Beauharnois, Melocheville, Léry et Kahnawake.

Le nouveau service suburbain SUD-OUEST, pour sa part, comptera cinq lignes d'autobus.

Ces cinq lignes seront les suivantes: la ligne 260 Polyvalente Louis-Philippe-Paré, la ligne 261 Valleyfield/Beauharnois, la ligne 263 Châteauguay, la ligne 265 Sainte-Martine/Saint-Paul-de-Châteauguay et la ligne 266 Châteauguay/Sainte-Marguerite.

La ligne 260 Polyvalente Louis-Philippe-Paré effectuera le trajet suivant: Léry, Châteauguay, Kahnawake et la station de métro Angrignon.

La ligne 261 Valleyfield/Beauharnois: Salaberry-de-Valleyfield, Saint-Timothée village, Saint-Timothée paroisse, Melocheville, Beauharnois, Maple Grove, Léry, Châteauguay, Kahnawake et la station de métro Angrignon.

La ligne 263 Châteauguay: Châteauguay, Kahnawake et la station de métro Angrignon.

La ligne 265 Sainte-Martine/Saint-Paul-de-Châteauguay: Saint-Paul-de-Châteauguay, Sainte-Martine, Mercier, Châteauguay, Kahnawake et la station de métro Angrignon.

La ligne 266 Châteauguay/Sainte-Marguerite: Châteauguay, Kahnawake et la station de métro Angrignon.

## Abolition

À la demande des autorités municipales, les localités suivantes ne seront plus desservies par le réseau suburbain de la C.T.C.U.M.: Franklin (ville), Godmanchester (canton), Saint-Anicet (paroisse), Huntingdon (ville), Saint-Urbain-Premier, Saint-Étienne-de-Beauharnois, Saint-Stanislas-de-Kostka, Sainte-Barbe (paroisse), Saint-Louis-de-Gonzague (paroisse), Très-Saint-Sacrement (pa-

roisse), Saint-Jean-Chrysostome (paroisse), Saint-Chrysostome (village), Howick (village), Ormstown (village), Sainte-Malachie-d'Ormstown (paroisse), Saint-Isidore (paroisse).

## LE SERVICE DU SECTEUR EST Modifications

Les municipalités du secteur EST concernées sont Repentigny, Charlemagne et Le Gardeur.

Le nouveau service suburbain EST, pour sa part, comptera deux lignes d'autobus, soit la ligne 267 Repentigny et la ligne 269 Le Gardeur.

La ligne 267 Repentigny circulera entre Repentigny et la station de métro Radisson.

La ligne 269 Le Gardeur partira de Le Gardeur, Charlemagne, Repentigny et atteindra la station de métro Radisson.

## Abolition

À la demande des autorités municipales, les localités suivantes ne seront plus desservies par le réseau suburbain de la C.T.C.U.M.: L'Assomption (ville et paroisse), Joliette (ville), Saint-Gérard-Majella (paroisse), Sacré-Coeur-de-Jésus (paroisse), Crabtree (village), Saint-Jacques (village), Saint-Jacques (paroisse), L'Épiphanie (paroisse), L'Épiphanie (ville), Saint-Roch-de-l'Achigan (paroisse), Berthierville (ville), Sainte-Geneviève-de-Berthier (paroisse), Saint-Joseph-de-Lanoraie (paroisse), Sainte-Marie-Salomé (paroisse), Saint-Alexis (village), Saint-Paul-de-Joliette, Saint-Antoine-de-Lavaltrie, Lavaltrie (village), Saint-Sulpice (paroisse), Lanoraie-d'Autray.

## LE SERVICE DU SECTEUR NORD-OUEST Abolition

À la demande des autorités municipales, les localités suivantes ne seront plus desservies par le réseau suburbain de la C.T.C.U.M.: Rigaud (ville), Sainte-Madeleine-de-Rigaud, Hudson (ville), Vaudreuil (ville), Saint-Lazare (paroisse), Dorion (ville), Pincourt (ville), Île-Perrot (ville).

**CES MODIFICATIONS ET ABOLITIONS SERONT EN VIGUEUR LE 1er JANVIER 1984.**

# SPECTACLES

## COURS DE DANSES SOCIALES

Débutant Dimanche le 8 janvier 1984.

À: l'École St-Louis  
60, rue St-Jacques  
Louiseville

### ÉCOLE DE DANSE RODI ENR.

Niveaux bronze — argent — or  
Jeunes adultes — adultes — âge d'or  
Pour information:

Gaétan Milette 228-5713 après 5 hres  
Diane Sauvageau 514-585-6530

Frais virés acceptés le soir après 4 hres p.m.

Prof.: ROBERT SAUVAGEAU

Diplômé de la F.L.D.Q.

Membre de la C.P.D.D.S.Q.

Permis du M.E.Q. no. 220524



Recherchez le  
sigle de qualité.

## DOMAINE FEUILLE D'ERABLE

Sainte-Angèle de Prémont

Samedi le 7 janvier  
Danse — Musique avec l'orchestre  
**CACHALOT**

Dans la salle l'Érablière  
danse avec l'orchestre  
**LES DASSONICKS**

Entrée libre pour la salle l'Érablière

Pour tous genres de réceptions,  
encore de bonnes dates de disponibles.

Pour information: 268-9911 ou 268-5219

En fin de semaine dernière

## Les voleurs ne chômaient pas

La fin de semaine du jour de l'an fut fort chargée pour les policiers de la Sûreté du Québec du détachement de Louiseville, puisqu'ils ont eu à répondre à plusieurs appels d'accidents mineurs, en plus de trois vols par effraction qui ont été perpétrés dans la région.

Les voleurs ont terminé l'année 83 en effectuant leur travail normal. Ils sont entrés par effraction au garage Milot de Louiseville, faisant main basse sur des outils de garagistes, d'une valeur approximative de 3,000\$. Ce larcin est survenu pendant la nuit du 31 décembre dernier.

Par Roger  
DESAULNIERS

Pendant la même nuit, c'est-à-dire celle du 31 décembre, on s'est introduit par effraction au domicile de M. Serge Beaudoin de la rue Saint-Aimé de Louiseville. Le ou les individus se sont emparés d'un téléviseur couleur, en plus d'un appareil de vidéo et de plusieurs cassettes de films, le tout d'une valeur estimée à environ 7,000\$.

Le premier de l'an sera mémorable pour M. Eloi Levasseur de Saint-Paulin, puisque des voleurs se sont introduits dans son épicerie. Des marchandises diverses, dont plusieurs cartouches de cigarettes, pour environ \$4,600 ont été dérobées.

## BAR SALON LA HUTTE

821, boul. Est, Louiseville  
tél.: 228-4433

### RENÉ ET FRANCE

vendredi, samedi, dimanche

Ouvert 7 jours par semaine  
de 11h00 a.m. à 3h00 a.m.

## Brasserie La Caleuse

Vendredi et samedi  
Groupe local  
**LES OUINES**

Samedi 7 janvier  
**BUFFET SPÉCIAL**  
pour "LES ROIS"

170, boul. Est, Louiseville, 228-2718

du 6 au 11 janvier

**14 ANS**

**N.B. TOUS LES MERCREDIS UN SEUL PRIX D'ADMISSION \$2.00**

Si vous croyez que cette nuit là était drôle... Attendez de voir

**Chez PORKY II**

le lendemain

Une comédie contagieuse et incurable!!!

**L'Hopital en Folie**

(CANNON LES TOUSIS)

**Cinéma ROYAL**  
Louiseville 228-5371

VEN. À MERC.  
7h15  
DIMANCHE  
1h30 & 7h15

## BAR AU PETIT MARAIS



En vedette  
Réjean  
et  
Chantal  
Massé



411, Principale, Ile-du-Pas.  
tél.: (514) 836-7224

411, Principale, Ile-du-Pas.  
tél.: (514) 836-7224

**RANCH** Route 138,  
Saint-Barthélemy

Vendredi et samedi  
orchestre Western et Populaire

**E J E A N**

TOUS LES VENDREDIS  
**QUIZ**  
Prix en argent.

Entrée libre  
Pour informations appelez  
le beau Réjean tél.: 885-3259

## 4 DANSEUSES

Mardi, mercredi et jeudi  
de 8h00 p.m. à la fermeture

Vendredi et samedi  
de 4h00 p.m.  
à la fermeture

Entrée libre

Bienvenu!

## CLUB 51

51, Sainte-Elisabeth, Louiseville

## BAR MONTMARTRE

671, York, Saint-Barthélemy  
514-885-3933

DANSE AVEC ORCHESTRE  
TOUS LES SAMEDIS  
SOIRS

ORCHESTRE  
**LES CHARLOTS**

Bienvenue à tous!

Elles coûtent \$3.00 pour une parution, \$2.55 les semaines subséquentes. Elles sont toujours payables avant publication.

# Les petites annonces

228-5532

836-6210

## À louer

**BERTHIERVILLE**, logement de 2 1/2 grandes pièces, 1 autre grand logement de 4 1/2 pièces, centre ville, chauffage électrique libre le 1er juillet. S'adresser tel.: 836-4753

**LOGEMENT** de 3 1/2 pièces, situé au 282, Notre-Dame Sud, Louiseville, chauffage électrique libre le 1er juillet. S'adresser tel.: 228-5170

**LOGEMENT** de 5 1/2 pièces, chauffé, près du centre ville de Louiseville, libre immédiatement. S'adresser tel.: 228-5252 ou 228-4482

**LOCAL** commercial à louer, chauffé, entrepôt et bureau, situé sur rue principale à Berthierville. Tél.: jour et soir: 836-2744.

**BERTHIERVILLE**, logement chauffé, 4 pièces, pour personne seule, au 890 Montcalm. Tél.: 836-2658.

**LOGEMENT** de 3 1/2 pièces, chauffé à l'électricité et éclairé, situé à 3, boul. Est, Maskinongé, libre le 1er janvier 1984. S'adresser tel.: 227-2461.

**LOGEMENT** de 4 1/2 pièces, entrée de laveuse et de sècheuse, petit hangar sur le balcon, pas de taxes locatives ni de taxe d'eau, libre immédiatement. Tél.: 836-6730.

**LOGEMENT** à louer au 540 Saint-Dominique à Berthierville, 3 1/2 pièces meublées, eau chaude fournie, taxes payées, service de buanderie, tapis mur à mur, libre immédiatement. Tél.: 836-4890.

**LOGEMENT** de 3 1/2 pièces, entrée laveuse et sècheuse, taxe d'eau payée, libre le 1er juillet. S'adresser tel.: 228-2828.

**LOGEMENTS** neufs de 3 1/2, 4 1/2 et 5 1/2 pièces, non meublés, situés rue Casaubon, Louiseville, libres en janvier. S'adresser tel.: 228-4486 ou 228-3319.

**SAINT-GABRIEL**, logements de 4 1/2 pièces, entrée de laveuse et sècheuse, antenne tv, tapis mur-à-mur, draperies et stores compris, à des prix sensationnels, meublés ou non, près du Lac Maskinongé, libre immédiatement, terrain à vendre. Logement de 8 1/2 pièces, chauffage central, meublé ou non meublé, entrée de laveuse et de sècheuse, plancher en bois franc, sauf le salon en tapis, antenne couleur. Tél.: 835-1202 si pas réponse 835-4794.

**LOGEMENT** de 4 1/2 pièces, idéal pour gens tranquilles, situé à 218, De Carufel, Yamachiche. S'adresser tel.: 296-3563.

**LOGEMENTS** à louer de 2 1/2 et de 3 1/2 pièces, meublés, libres immédiatement au 640 Frontenac, Berthierville. Tél.: 836-3401.

**CHAMBRE** à louer ou chambre et pension. Tél.: 836-6206 ou 836-2480.

**GRAND** logement de 3 1/2 pièces à sous-louer, chauffage électrique, bien situé à Maskinongé, libre immédiatement. S'adresser tel.: 227-2393 après 5:00 heures.

**LOGEMENT** de 4 1/2 pièces, entrée laveuse et sècheuse, situé rue Notre-Dame Nord, Louiseville, libre immédiatement. S'adresser tel.: 228-3581.

**LOGEMENT** de 4 1/2 pièces, chauffé, éclairé, libre immédiatement, situé à Yamachiche. S'adresser tel.: 296-2110.

**BERTHIERVILLE**, logement à louer, 5 1/2 pièces. Tél.: 836-2917.

**MAISON** à louer de 6 1/2 pièces, chauffage électrique, entrée laveuse et sècheuse, située 1230, Grand Rang, Saint-Léon. S'adresser tel.: 228-5684.

**MAISON** efficace au plan énergétique à louer, disponible immédiatement, idéal pour 2 personnes seulement, situé coin rue Doucet et route 158 dans paroisse de Berthier, \$250.00 par mois. S'adresser tel.: 836-4027.

**LOUISEVILLE**, Promotion de la nouvelle administration. Logements de 3 1/2 pièces meublés, 4 1/2 et 5 1/2 pièces, tapis mur à mur, stationnement, buanderie, entrée laveuse et sècheuse, chutes à déchets, case de rangement, eau chaude fournie, toutes taxes payées et services de conciergerie. S'adresser à 291, Arsenault, app. 10, Louiseville, tél.: 228-9300.

**LOGEMENT** de 4 1/2 pièces, non chauffé, \$200.00 par mois, libre immédiatement. S'adresser tel.: 228-5028.

**LOGEMENT** de 3 1/2 pièces, chauffé, éclairé, situé à 201, Petite-Rivière, Louiseville, libre le 1er février. S'adresser tel.: 228-4920.

**LOGEMENT** de 4 1/2 pièces, libre immédiatement, situé au centre-ville de Louiseville. S'adresser tel.: 819-228-5992.

## À vendre

**ATARI 2600** avec 2 manettes, manche à balai et 2 mallettes avec cassettes Frogger, Baseball, Enduro, Starwars, prix à discuter. S'adresser tel.: 228-5979.

**DEUX DOBERMAN** miniatures, femelles enregistrées, tatouées, 4 ans et 5 ans, \$100.00 chacune. S'adresser tel.: 835-5235.

**MOTONEIGE** Artic Cat, El Tigré, 1980, acheté en 1981, 3,700 milles, \$1500.00. S'adresser à Michel Lemire, tél.: 227-2550.

**SKIS** de fond, bottines peinture 5, bâtons, attaches et bottes hautes en simili fourrure, grandeur 5, collet de renard norvégien gris. S'adresser tel.: 228-5979 après 6:00 heures.

**MOTEUR** Mercury 25 H.P. 1980, pied long, démarreur, alternateur, réservoir 5 gallons, commande très peu utilisée. S'adresser tel.: 1-514-645-3570 le soir.

**MACHINE** à boule électrique et mécanique de 1 à 4 joueurs, en très bonne condition, prix \$300.00. S'adresser tel.: 228-4374.

**TRACTEUR** International 624 avec souffleur, Miky 7 pieds, presse New Yolland no 276, 2 charrues International 12-14 pieds, conditionneur à foins no 816, International, 2 "charriots" à 4 roues, vis à grain de 4 1/2 pouces par 20 pieds de long etc... tél.: soir 887-2934.

**DIVAN-LIT** neuf en velours, prix \$168.00. S'adresser à Les Meubles Artik, 1210, Petit-Bois, Louiseville, Manufacturier, 228-2851.

**2 TABLES** de salon neuves en chêne, table de centre et de bout avec portes, \$450.00 (Aubaine). S'adresser à Les Meubles Artik, 1210, Petit-Bois, Louiseville, Manufacturier, tél.: 228-2851.

**MOTONEIGE** Artic Cat 1974 El Tigré 400, assez propre. S'adresser tél.: 265-2321 après 6 heures.

**MANUFACTURIER** de mobiliers de salon, 20 modèles en montre à partir de \$230.00. S'adresser à Les Meubles Artik, 1210, Petit-Bois, Louiseville, Manufacturier, 228-2851.

**BOIS** de foyer vert ou sec, en bûche ou fendu aussi 6 jeunes chiens Colley à vendre \$20.00 chacun au choix. S'adresser à André Malbeuf, 900, rang Bel Automne, Saint-Barthélemy, tél.: (514) 885-3248 tôt le matin, sur l'heure du midi ou après 6:00 heures ainsi que le samedi et le dimanche toute la journée.

**ARMOIRES** de cuisine sur mesure, en toute sorte de bois, en plus de nos modèles habituels, j'ai maintenant tous les modèles de portes Européennes, ex: Armoires 24" linéaire choix de 15 modèles de portes massives, dessus moulé et installation incluse, intérieur des armoires blanc en mélamine, facile d'entretien, prix \$2200.00. S'adresser tél.: 514-835-3982 demandez Jean-Louis. Vous achetez directement de l'ébénisterie (tous nos bois ont été séchés au four).

**CUISINIÈRE** électrique blanche, 30 pouces, de marque McClary, 2 petits et 2 grands ronds, fourneau, en parfaite condition et très propre, prix \$200.00. S'adresser tél.: 228-9509.

**PLANCHER** en planche de bois franc et planche murale. Nous fabriquons maintenant des magnifiques planchers de bois franc de 3/4" d'épais, très facile à installer, disponibles avec chevilles de bois apparentes ou non, possibilité de commande spéciale. Exemple \$2.25 le pied carré en chêne 4 ou 5" de large, chevilles de bois incluses. S'adresser tél.: 1-514-835-3982 demandez Jean-Louis. Vous achetez directement de l'ébénisterie (tous nos bois ont été séchés au four).

**PERSAN** roux de 2 ans mâle, opéré et enregistré, meilleure offre acceptée. S'adresser tél.: 835-5235.

**BOIS** sec de 16" à 95% d'érabale pour poêle et foyer. Saint-Justin, tél.: 227-2724.

**FOURNAISE** à air chaud (forcée) de marque Anthes, 119,000 b.t.u., très bon état. S'adresser tél.: 227-2041.

## FRANCHISES

Disponibles dans votre région, pour établir dans des centres commerciaux.

Nous vous les offrons dans les domaines suivants:

- Boutique uni-sexe Jodal
- Habits pour homme
- Maquillagerie
- 2 restaurants à service rapide
- Armoires de cuisine
- Publicité
- Mini Brasserie

Toutes ces franchises sont la clef de votre réussite. Capital requis 15,000\$ Pour informations



**SONIA Inc.**

votre courtier  
M. Larocque Mme Veillette  
(514) 282-1338

## À LOUER

Logement de 6 1/2 pièces, tapis mur à mur, avec piscine, situé au Domaine Bellevue à Berthier, Libre immédiatement  
S'adresser tel.: (514) 836-3462

## ARPENTEURS-GÉOMÈTRES

(819) 228-3608



André Petit, b. sc. app., a.g.

arpenteur-géomètre

200, rue Sainte-Marie, Louiseville, J5V 1E9

## ASSURANCES

### CLAUDE VERTEFEUILLE INC.

ASSURANCES GÉNÉRALES

Responsabilité de tous genres  
Automobile  
Feu



- stabilité
- service
- sécurité

200, Sainte-Marie, Louiseville, 228-2727

## ANTENNES-ARBRES-SERVICE

(819) 228-3355

(MÊME EN HIVER)

Installation  
Vente  
"Urgence arbres"

ESTIMATION GRATUITE

264, Petite-Rivière, Louiseville



**ANTENNE T.V.**

Antennes, tours pour T.V. et enseignes néon.  
Service de tailleage et d'abattage d'arbres avec camion girafe déchiqueteuse de branches.

227-2373

228-3515

## C. LAMBERT SPORTS Enr.

Vente de pièces pour tout genre de motos et motoneiges.

12, Sainte-Julie, Maskinongé  
Propriétaire Christian Lambert

## COMPTABLES AGRÉÉS

Daniel Tremblay, C.A.  
Jacques Prescott, R.I.A., C.A.  
Pierre Laporte, C.A.

Tél.: bur.: 835-4723

Tremblay et Prescott

Comptables agréés

246, St-Gabriel, C.P. 359, St-Gabriel

JOK 2N0

## BARIL ET LUPIEN

Comptables agréés



Louis Baril c.a.  
Daniel Lupien, c.a.

321, Saint-Laurent, Louiseville  
Tél.: (819) 228-2303

## ca PLOURDE & BASTIEN ASSOCIÉS

Comptables agréés

Jean-Guy Plourde, B.A., C.A.  
Alain Bastien, C.A.

Bureau: 415, Sainte-Marie, Louiseville  
228-2021 ou 228-3685

## LES PETITES ANNONCES À PETITS PRIX

Utilisez ce coupon pour toute commande de petites annonces ou passez à nos bureaux. Toutes les annonces sont maintenant...

### PAYABLES D'AVANCE

\$3.00 la parution pour 20 mots et .10 du mot additionnel.

15% d'escompte pour les semaines subséquentes (\$2.55)

La date limite pour faire paraître une annonce classée est le lundi à 11:00 h. précédant la prochaine édition.

**ERREUR.** La responsabilité de notre journal est limitée à la valeur de l'annonce et toute erreur doit nous être signalée avant la seconde parution. Nous ne saurions accorder une nouvelle insertion gratuite.

INSCRIVEZ VOTRE ANNONCE ICI:

VOTRE NOM: .....

ADRESSE: .....

VILLE: .....

TÉLÉPHONE: .....

NOMBRE DE PARUTION DEMANDÉES

VOTRE PAIEMENT TOTAL INCLUS

Postez à:



L'Écho de Louiseville/Berthier  
80, Saint-Martin, Louiseville, J5V 1B4  
290, Laforest, Berthierville, JOK 1A0

AUTRE SERVICE:

Pour acquitter vos petites annonces au moyen des cartes Visa ou Master Card vous n'avez qu'à donner votre numéro de carte en téléphonant à nos bureaux.

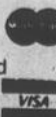

## À vendre

**MOBILIERS** de cuisine, matelas directement du manufacturier, lits capitaine, très bas prix. S'adresser à Meubles la Grange à Cali, Centre Commercial Louiseville, tél.: 228-4001, mise de côté, livraison gratuite.

**JOUETS** de bois, bassinettes, matelas de toutes grandeurs, carcasses, poussettes, tables à langer, aussi meubles juvéniles. S'adresser à la Boutique Bébé Plus, Les Galeries Louiseville, 550, boul. Saint-Laurent Est, tél.: 228-4001.

**PRIX** de la manufacture (Meubles Canadel) sur mobiliers de cuisine, buffets, vaisseliers, bahuts de coin, en vente chez Meubles la Grange à Cali, Centre Commercial Louiseville, 550, boul. Saint-Laurent Est, Louiseville, 228-4001.

**POUR** un bon matelas à un bon prix venez rencontrer Yvon Livernoche à la Grange à Cali, Centre Commercial, Louiseville, 228-4001.

**TRACTEURS:** tracteurs avec ou sans loader, charrues de 1 à 5 raies, herbes à disques de 20 à 48 disques hydrauliques ou semi-portée, 5 semeuses sur pneus, épandeurs à fumier, moulins à faucher, faucheuses conditionneuses, rateaux, presses à foin, fanneuses, moissonneuses MF 760 International 203 etc., souffleurs à neige neufs ou usagés de 6 pi., 6 1/2 pi., 7 pi., etc. Inf. 1221 Rang sud, Bas Saint-Guthbert, tél.: 1-514-836-4596.

**BEAU BOIS** pour allumage de poêle ou foyer, merisier et érable, quantités et longueurs variables, résidus de meubles. S'adresser à Jacques Duhaime tél.: 227-4942.

**LAVEUSE** et sècheuse neuves, à vendre, aussi un frigidaire. Tél.: 836-2917.

**"TAPE CASSETTE" AM-FM**, 15 watts, de marque Sears, prix demandé \$75.00 aussi polisseuse électrique à 2 brosses de marque Sunbeam, prix demandé \$15.00. S'adresser tél.: 265-2324.

**NOUVELLE COLLECTION AUTOMNE-HIVER.** Notre cave aux aubaines déborde de spéciaux sans précédent. Lot de bottes d'hiver en cuir, dernière nouveauté à \$30.00 et plus, souliers pour hommes, femmes, enfants \$5.00 et plus. **CLAUDE DOYON CHAUSSURES Inc.**, 303, Petit-Bois, Maskinongé (819) 227-2041.

**BALAYEUSES** avec balai électrique de marque Electrolux, second, en parfait ordre, aussi aspirateur central, vente, installation, si désiré, estimation gratuite. S'adresser à René-Paul Gaboury, 61, 3e Avenue, Louiseville, tél.: 1-819-228-4629.

**PNEUS** d'hiver usagés grands populaires, comme neufs, à bon prix. S'adresser au Silencieux Octo Freins, 1251, boul. Ouest, Louiseville, tél.: 228-5975 ou 228-5542.

**STORES** verticaux, horizontaux, toiles, rabais de 36%; draperies, tapisseries, céramique, parqueterie, les plus belles dentelles et cou-re-lit. Service à domicile gratuit. S'adresser à M. Donat Dacier, 186, Principale, Saint-Boniface, tél.: 1-819-535-2715.

**MANTEAU** pour homme en peau de porc noir, collet de chat sauvage, grandeur 42, très propre. S'adresser tél.: 514-835-2039.

**MOITIÉ PRIX:** Moitié prix sur beaux lainages pour jupes, pantalons, robes, etc., 20% - 20% sur crêpe et polyester à robe, 10% - 10% sur tous autres tissus en magasin. Patrons Butterick en magasin, patrons Vogue sur demande. Merci d'être mes clientes, joyeuses fêtes à chacune de vous et aux vôtres. Tissus Éthel, 161, Sainte-Élisabeth, Louiseville, 228-3433.

**UN VIDÉO** convertible et caméra avec tube électronique et accessoires RCA, 45 jours d'usage, prix \$1800.00. S'adresser tél.: 296-3970.

## Immeubles

**CHALET** hivernisé situé au Lac Matambin à Saint-Damien de Brandon, 2 étages système de chauffage électrique, 5 chambres à coucher, très propre. Vente par créancier. S'adresser à Caisse Populaire de Saint-Gabriel de Brandon. Tél.: 835-3421.

**BUNGALOW** à vendre à Saint-Damien, terrain 400 X 400, très bon prix, aubaine. Pour informations, s'adresser tél.: 1-514-835-4297.

**CAUSE** de décès, 2 propriétés à revenus à vendre, situées au 431 et 441 rue Frontenac à Berthierville. Téléphonez 514-467-5934.

**COIN RUE DOUCET**, route 158 dans la paroisse de Berthier, maison efficace sur le plan énergétique, 550 p.c., idéal pour 2 personnes seulement, entièrement terminée livrable immédiatement. S'adresser tél.: 836-4027.

**MAISON** de 7 1/2 pièces de style Breton située à 60, rue Monic, Louiseville. Pour plus d'informations, s'adresser tél.: (819) 228-9618.

## Autos-camions

**HONDA** Accord, 1979, 4 cylindres, 2 portes, 5 vitesses. 1 Plymouth Horizon, 1978, 4 portes, moteur 4 cylindres, 4 vitesses. Tél.: 836-3917, Bayeur Auto, 821 des Cascades, Berthierville.

**PONTIAC** J-2000, 1982, bien équipé. S'adresser tél.: 296-3584 ou 296-3052.

GARANTIE PROLONGÉE:

SILENCIEUX  
**WALKER**



**LEBLANC STATION SERVICE**  
250, boul. Est, Louiseville 228-3509

**CGSB**  
**LOUISEVILLE ISOLATION ENRG.**  
MOUSSE D'URETHANE GIGLÉE  
FIBRE CELLULOSE GIGLÉE  
Revêtement T.C.I. 75 - Laine Minérale soufflée  
Résidentiel - Commercial - Agricole  
F. RICARD, prop. 260 Petite Rivière, LOUISEVILLE Qc  
Tél.: (819) 228-4835

**GHISLAIN DESCHENES Inc.**  
MANUFACTURIER DE BALUSTRADES  
RAMPES "PRINCESSE" EN ALUMINIUM  
COLONNES - AUVENTS  
Spécialiste en rénovation de maison  
Aluminium et vinyle  
621, Boul. est, LOUISEVILLE  
Québec  
Tél.: (819) 228-2795

**DENTISTES**  
**DR. RICHARD GAGNON**  
CHIRURGIEN DENTISTE  
Lundi au vendredi  
de 14:00 à 20:30 heures  
452, Saint-Laurent, Louiseville  
228-9411

(819) 228-5577  
**CLINIQUE DENTAIRE**  
Dr Yvon Simard, Dr Claude Chaput et Dr Robert Chaput  
Chirurgiens-dentistes  
255, rue Saint-Laurent Louiseville

**CLINIQUE ROY & PICOTTE**  
45, rue Saint-Laurent, Louiseville  
Dr Pierre Picotte B.A.D.D.S. Chirurgien dentiste (819) 228-5515  
Dr Rodrigue Roy B.A. O.D. Optométriste (819) 228-5579

\$5000 de moins dans les coffres, en '84

# Légère diminution de la taxe foncière, à Saint-Justin

Par Jean-Paul PLANTE

## PROVINCE DE QUÉBEC MUNICIPALITÉ RÉGIONALE DE COMTÉ DE MASKINONGÉ

Conformément à l'article 71.2 de la Loi sur l'Aménagement et l'Urbanisme, avis est, par la présente donné, que le Ministre des Affaires Municipales du Québec a informé la Municipalité Régionale de Comté de Maskinongé de ce qui suit:—

"Il me fait plaisir de vous informer qu'en vertu de l'article 71.2 de la Loi sur l'Aménagement et l'Urbanisme (L.R.Q., A-19.1), j'indique par écrit, en date de ce jour, mon intention de ne pas désavouer le règlement de contrôle intérimaire numéro 07 de la Municipalité Régionale de Comté de Maskinongé, tel que modifié par la résolution numéro 311-1983 adoptée le 14 décembre 1983."

"L'entrée en vigueur de ce règlement de contrôle intérimaire constitue une étape importante pour votre municipalité régionale de comté dans l'aménagement du territoire."

Entrée en vigueur le 22 décembre 1983.  
Donné ce troisième jour du mois de janvier 1984.

Catherine J. McMurray  
Secrétaire-trésorière  
Municipalité Régionale  
de Comté de Maskinongé  
51, rue Saint-Marc  
Louiseville  
JSV 2E4

Les contribuables de Saint-Justin paieront, en 1984, un peu moins de taxes qu'ils l'ont fait, en 1983, en raison, principalement d'une diminution des immobilisations pour les prochaines années et de l'adoption du rôle d'évaluation "nouvelle génération".

Avec le nouveau rôle, le taux de la taxe passera de \$1.24 ('83) à 50 cents du \$100, pour l'année en cours. Dans l'ensemble, les coffres de la localités recevront \$5,000 de moins, pour les raisons énumérées ci-devant.

Suite à la page 22

## ISOLATION BRANDON SPÉCIAL

5" de RABAIS SUR ISOLATION RÉSIDENTIELLE soufflée — urethane Valide jusqu'à la fin

de janvier 1984.

**ISOLATIONS BRANDON**

2408, rue Laverdure  
Saint-Damien de Brandon

(514) 835-2630  
(514) 835-1150

## PARISE BERGERON IMPÔTS

Calcul de salaires et remises mensuelles. T4 et relevé 1 (TP 4)

S'adresser tél.:  
(819) 228-2138  
de 10h00 à 19h00

## GRANDE VENTE

du 3 au 14 janvier 1984.

Coton ouaté .....	\$3 <sup>00</sup>	le mètre
Tricot de coton uni.....	\$1 <sup>25</sup>	le mètre
Tricot de coton rayé.....	\$2 <sup>00</sup>	le mètre
Lainage et crêpe.....	\$2 <sup>99</sup>	le mètre

**20% DE RÉDUCTION**

sur autres tissus en magasin

Coupons assortis à.....	\$2 <sup>20</sup>	le kilo (\$1.00 lb.)
Coton ouaté à.....	\$3 <sup>30</sup>	le kilo (\$1.50 lb.)
Fermetures éclairs de nylon.....	.10 <sup>c</sup>	chaque

## TISSUS MONIQUE

3170, Belle Montagne, Saint-Paulin, 265-3062

## ENTREPRENEUR EN STUCCO

**Les Entreprises Yvon Lefebvre Ltée**

YVON LEFEBVRE, PRÉSIDENT

PLÂTRAGE DE FONDATIONS  
CIMENT BLANC OU DE COULEUR  
DISPONIBLE

IMITATION DE "BRIQUES & PIERRES"

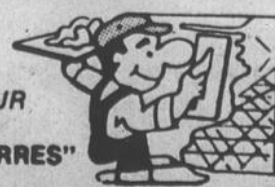

800 NOTRE-DAME S  
LOUISEVILLE

1-819-228-5536

## PIÈCES D'AUTO

Représentant  
Vente au comptoir  
Administration  
2 ans d'expérience dans les pièces.  
Téléphonez à 1-514-332-5821  
— local 99 —  
frais interurbains acceptés.

## COMPTABLES GÉNÉRAUX LICENCIÉS

Bur.: 228-5141 Rés.: 228-3553

**MICHEL BERTRAND**

B.A.A. C.G.A.

Comptable général licencié

21, rue Saint-Marc, Louiseville

## CONSTRUCTION

## MICHEL PICHETTE

Coffrage de tous genres  
Solage

Résidentiel et entrepôt

Footing

Estimation gratuite

63, Saint-Martin, Louiseville  
819-228-9320 ou 228-4210 (jour)  
ou 228-3205 (soir)

## Divers

**TENUE** de livres, payes, comptabilité, impôt, système à une écriture pour petite entreprise et cultivateur. Tél.: 887-2671.

**ONGLES** permanents acryliques garantis. Soyez fières de vos mains, vos ongles sont mous, ils cassent, se dédoublent, vous les rongez. C'est le temps pour vous de prendre rendez-vous pour avoir de belles mains pour Noël et l'année 1984. S'adresser à Louise Savoie Gaboury tél.: 228-4910.

**RÉPARATION:** Pour la réparation de vos appareils électriques tels que: laveuse, sècheuse, lave-vaisselles, poêles électriques de toutes marques. S'adresser à Fernand Viau Service tél.: 819-228-5790. Pièces et main d'œuvre, garantie pour un an, (14 ans d'expérience).

## ATTENTION

**Demande de couturières à domicile pour linge d'enfants** (salopettes et knickers pour fillettes) de 2 ans à 6 ans X.

possédant machine ordinaire ou overlock  
**S'adresser à 819-227-4601**  
**demandez Mme Béland.**

**400\$ 600\$ 1000\$** par semaine  
Compagnie Nationale recherche distributeur à temps plein ou partiel selon secteur. Pour informations: 1-514-341-7196 ou sans frais: 1-800-361-9625.

**L'ANIMATION MUSICALE ENR.** spécialités: danse sociale, banquet, noces, réceptions de tout genre, la musique à son meilleur. Pour information, s'adresser à Louiseville tél.: 819-228-5713 demandez Gaëtan ou à Le Gardeur tél.: 514-585-6530 demandez Robert.

**NOUVEAU.** Aspirateur central Cyclo-Vac. Vente, installation. Estimation gratuite. S'installe dans toute maison neuve ou déjà existante. S'adresser à Plomberie Guillemette Inc., 834, Sainte-Anne, Yamachiche, tél.: 1-819-296-3351.

**TRAVAIL** à domicile, avons besoin de bonnes couturières expérimentées à plein temps, stables et régulières, avec machines à coudre à manufacture, travail à l'année longue, salaire intéressant pour celles qui veulent produire. Pour informations, s'adresser tél.: (514) 835-2759 après 19h00.

**JE GARDERAI** des enfants chez moi à la journée peu importe l'âge aussi à vendre une génératrice diesel de marque Onan 7500 watts, 2 cylindres desservant 110 et 220. S'adresser tél.: 227-4950 à Maskinongé.

**DU NOUVEAU:** Couturières avec expérience demandées pour couture à domicile; montage de pantalons, knickers, salopettes pour enfants. S'adresser tél.: (819) 228-4818.

**RECHERCHE** caissière demeurant à Louiseville, 18 à 24 ans, 12 heures par semaine. S'adresser tél.: 228-5582 et laissez le message à Roger Lemay.

**GARDIENNE** responsable demandée pour garder à la maison, 2 enfants de 3 ans et 5 ans (maternelle) du lundi au vendredi. S'adresser tél.: 228-5852.

**IMPORTANT.** Si vous recherchez les services d'un ébéniste que ce soit pour des meubles de tout genre, pour armoires de cuisine ou de salle de bain, communiquez avec Pierre à 227-2534. Merci de votre confiance.

**DISCO DAN,** disponible pour vos réceptions, noces, banquets, "shower", etc. animation, musique variée, jeux de groupe. S'adresser à Danis Lafond tél.: 228-3346.

**EXTERMINATION:** insectes, rongeurs, estimation gratuite. Louiseville Extermination, tél. res.: (819) 228-2840.

**NOUVEAU...** filmage sur vidéo-cassettes pour vos réceptions de tout genre, mariages, etc. Filmovision Enr. S'adresser à Gilles Casaubon tél.: 227-2255.

**CHERCHEZ-VOUS** vraiment un emploi? Si vous êtes autonome, leader et bâtisseur, téléphonez pour une entrevue, Lucie Coutu, gérante Rolmex, tél.: 835-7505.

**AGENCE DE RENCONTRE,** en vente maintenant volume 4, seize pages, couleur avec photos et descriptions, abonnement \$21.00 (5 revues) \$6.00 la copie comprenant frais de poste et maintenance. S'adresser au Courrier des Amoureux du Nord Enr. 6620, rue Cachée, C.P. 70-49, Saint-Damien de Brandon, J0K 2E0, tél.: (514) 835-3820.

**TEMPS PLEIN** ou partiel, travaillez dans votre région avec les avantages d'être votre propre patron et les possibilités de \$450.00, \$900.00 et plus par semaine. Informez-vous sans frais, Vie-Tal tél.: 1-800-361-6614.

**REMERCIEMENTS** au Saint-Esprit pour faveur obtenue avec promesse de faire publier. A.A.

**REMERCIEMENTS** au frère André pour faveur obtenue avec promesse de faire publier. L.D.L.

**REMERCIEMENTS** à Marguerite Bourgeois et au frère André pour faveur obtenue avec promesse de faire publier. L.G.

**CORPORATION ST-ANTOINE DE LA RIVIÈRE-DU-LOUP**  
110, 2ième Avenue, LOUISEVILLE Qc  
J5V 1X1 — Co. Maskinongé

**AVIS**  
**À TOUS LES CONTRIBUABLES DE LA PAROISSE DE ST-ANTOINE-DE-LA-RIVIÈRE-DU-LOUP,**  
Veuillez prendre note que le stationnement dans les rues et sur les chemins de la Municipalité est prohibé au cours des tempêtes ou en tout temps lorsque l'enlèvement de la neige est nécessaire. Toute personne qui contreviendra à ce règlement sera passible des sanctions qui y sont prévus.  
**LE CONSEIL MUNICIPAL**

**APPEL D'OFFRES**  
**RÉNOVATION DU CENTRE COMMUNAUTAIRE CH. RIV. LOUP, YAMACHICHE**

L'ASSOCIATION des LOISIRS "MISSION YAMACHICHE" Inc., demande des soumissions pour travaux de RÉNOVATION du CENTRE. Pour **INFORMATIONS:** s'adresser à tél.: 296-3462 ou 296-3274 le jour et ou 296-3555 le soir. **Date limite: 20 janvier 1984.**

L'ASSOCIATION ne s'engage à accepter ni la plus basse, ni aucune des soumissions reçues. Les SOUMISSIONS devront être adressées à

**Association des Loisirs Mission Yamachiche Inc.**  
801, Ch. Riv. Loup  
Yamachiche G0X 3L0

Association des Loisirs de la Mission Yamachiche par: Noémie Desmarais, secrétaire-trésorière.



## PARQUETERIE

Vente — Posage  
Sablage de planchers sans poussière  
Finition piastique (Gemkote)

**Pierre Verner**

1710, Principale, Sainte-Ursule.  
Tél.: (819) 228-3809

## NOTAIRES

**CHARLES BÉLAND**

Notaire  
et conseiller juridique

390, Saint-Laurent,  
Bur.:  
(819) 228-3977

Louiseville  
Rés.:  
(819) 228-5046

**CLAUDELLE LACERTE**

Notaire  
conseillère juridique  
D.E.C. L.L.L. D.D.N.

54, rue Principale, Saint-Sévère  
tél.: bureau 264-5782 rés. 264-5277

sur rendez-vous, le jour, le soir et les fins de semaine.

(819) 228-2793

**MASSON & LEVASSEUR**

notaires

Me Michel Masson et Me Luc Levasseur  
Cessionnaire des greffes de Me Jean-Paul Chevalier,  
Me J.A. Coutu, Me J.H.M. Coutu et Me J.A. Ferron

200, rue Sainte-Marie

Louiseville

228-2915

**YVON MILOT**

notaire

Cessionnaire du greffe de Me P. Fleury  
et Me Jos. Langlois

222, Saint-Laurent, Louiseville

## DENTUROLOGISTES



(819) 228-4090 (819) 228-5921

**YVAN CLARK**  
**GILLES LESSARD**

Denturologistes

Heures d'ouverture:  
lun. mar. jeu. ven. sur rendez-vous  
seulement

45, ave Saint-Laurent, (Clinique Roy et Picotte)  
Louiseville

(819) 265-2371

**CLAUDE BERTHIAUME, D.D.**  
Denturologiste

Bureau le vendredi soir seulement  
850, Rang Saccacomie, Saint-Alexis-des-Monts  
(Ancienne propriété de M. Paul Frappier)



Repentigny: (514) 585-3075

**JEAN-NOËL SIMARD, D.D.**

Denturologiste

220, rue Saint-Laurent Louiseville  
Bureau: 228-3800

## EQUIPEMENT DE FERME

**EQUIPEMENT DE FERME**  
**C. LESAGE INC.**

Équipement d'étables et porcheries  
"JUTRAS", "HOULE", "BADGER"  
STRUCTURES D'ACIER  
663, Saint-Charles, Saint-Léon,  
Tél.: 228-5694



Dépositaire  
New Holland  
Tracteurs  
Landini  
Universal

**VENTE**  
**ET**  
**SERVICE**

**EQUIPEMENT C. GAGNON Inc.**

Germain Gagnon, prés.

179, Saint-Laurent, Maskinongé  
Tél.: (819) 227-2245

**JULIEN GAGNON**  
**REMBOURREUR**

Estimations gratuites

Personnel compétent  
Travail prompt et courtois

442, Saint-Laurent, Louiseville  
1-819-228-5058

**ESCALIERS DUPUIS Enr.**

VENTE DE MATÉRIEL  
CHÊNE — MERISIER — PIN  
ESCALIERS DE TOUS GENRES  
INSTALLATION  
ESTIMATION GRATUITE

**YVES DUPUIS**

183A, Rivière Sud Est, Maskinongé  
Tél.: bur. (819) 227-2002  
rés.: 227-2072

## FLEURISTES

**BOUTIQUE SERGE ET RÉNALD**  
**FLEURISTES Inc.**

Deux boutiques en une.

Cadeaux et fleurs pour toutes occasions.

181, rue Saint-Laurent  
Louiseville, (819) 228-9131

**LA SERRE DE LOUISEVILLE**

Doris et Michel Pelletier

Livraison Ouvert le dimanche de 10:30 a.m. à 1:00 p.m.  
350, rue Saint-Marc, Louiseville, 228-5270

**Légère...**  
suite de la page 21

**Budget: \$172,848**

Les élus justiniens ont adopté un budget de \$172,848. Les principales dépenses se retrouvent à l'administration générale (\$42,300), la sécurité publique (\$3,000), le transport routier (\$56,528), l'hygiène du milieu (\$12,000), les autres activités (\$6,500), les loisirs et la culture (\$6,500), les immobilisations à même les revenus, dont de l'asphaltage de rues et l'amélioration de chemins (\$24,000) et les autres dépenses, dont la quote part de la municipalité à la MRC-Maskinongé (\$22,020).

## Revenus

Au chapitre des revenus, les taxes foncières devraient rapporter \$104,240 aux coffres justiniens, la taxe spéciale sur les vidanges, soit \$25 par logement, donnera \$12,000, les autres revenus de sources locales (\$8,503), la subvention pour l'entretien des chemins d'hiver (\$25,941), les autres subventions (\$2,800), les revenus de transfert minimum seront de \$4,812 et les compensations tenant lieu de taxes atteindront \$14,552.

Avec le rôle "nouvelle génération", l'évaluation globale de la localité est passée de \$8,840,000 (40%) en 1983, à \$20,948,100 (96%) en 1984.

Le maire de Saint-Justin est M. Bertrand Boulay.

## En milieu de travail

# Un cours sur les relations humaines

Les Services de l'éducation des adultes de la commission scolaire régionale Lanauadière offrent un nouveau cours aux travailleurs et travailleuses de la région. Ce cours de relations humaines est conforme aux objectifs du programme officiel du ministère de l'Éducation et permet donc aux candidats qui se conforment aux exigences du cours de se voir reconnaître trois crédits de niveau secondaire V.

L'objectif général du cours est d'améliorer les communications de la personne dans son milieu de travail.

## Examen

Ce cours s'appuiera d'abord sur une brève analyse théorique du pro-

Suite à la page 22

# Légère hausse de taxes à Sainte-Angèle-de-Prémont

PROVINCE DE QUÉBEC  
COMTÉ DE MASKINONGÉ  
MUNICIPALITÉ  
PAROISSE SAINT-PAULIN

Avis public est par les présentes donné par le soussigné, secrétaire-trésorier de la susdite municipalité, qu'un avis de motion a été donné à l'effet qu'un règlement soit fait et préparé et sera adopté s'il y a lieu à la séance régulière du 7 février 1984, à 20.00 heures au 2841 Lafleche, Saint-Paulin;

Le dit règlement sera intitulé "RÈGLEMENT POUR FIXER LA RÉMUNÉRATION AU MAIRE ET AUX CONSEILLERS DE LA PAROISSE DE SAINT-PAULIN";

Les sommes versées pour l'année 1983, qui est de \$1,796.00 pour le maire sera portée à \$3,000.00 par le dit règlement et la somme de \$596.00 versée aux conseillers sera portée à \$1,000.00;

L'article 77c du Code Municipal s'appliquera, en l'adaptant à la somme fixée par le dit règlement pour tout exercice financier municipal à compter du 1er janvier 1985, et tant que celui-ci conservera son effet.

Donné à Saint-Paulin ce vingt-deuxième jour de décembre mil neuf cent quatre-vingt-trois.  
JULES BELLEMARE  
secrétaire-trésorier

(P.B.) Avec l'arrivée du rôle "nouvelle génération", le taux de la taxe foncière a été diminué de \$1,27 du \$100 d'évaluation à Sainte-Angèle-de-Prémont. Les contribuables de l'endroit paieront donc \$0,58 du \$100 d'évaluation en 1984 plutôt que \$1,85. Toutefois, il faut bien comprendre que cette forte baisse n'est pas dû au fait que le conseil municipal veuille faire un cadeau à la population mais plutôt parce que le taux est maintenant fixé grâce au nouveau rôle d'évaluation.

Avec ce nouvel outil, l'évaluation foncière imposable de la municipalité est passée à \$7,708,000 alors qu'elle était de \$2,280,000 an passé. Devant une telle majoration, le taux de la taxe a été diminué de la façon que l'on sait.

## Légère hausse

Cependant, tout porte à croire que les contribuables paieront tout de même un peu plus cher à ce niveau cette année. En effet, les revenus de ce type ont été de \$42,000 en 1983 tandis que le nou-

veau budget prévoit qu'ils seront de \$44,700.

Adopté le mardi 20 décembre dernier, il totalise \$93,173. Aucune modification n'a été apportée aux taxes d'eau et d'égout, celles-ci demeurant respectivement à \$80 et \$30

annuellement. La taxe d'enlèvement des ordures ménagères a été portée à \$18 (\$16 en 1983) tandis que celle de l'éclairage public a été coupée de moitié, passant à \$0,05 du \$100 d'évaluation.

## Revenus

Outre de la taxe foncière, les entrées d'argent proviendront principalement de deux sources, soit de la subvention pour l'entretien des chemins d'hiver, \$18,773; et de la taxe d'eau, \$13,200.

Les autres revenus seront les suivants: autres subventions, \$6,900; enlèvement des déchets, \$4,800; autres revenus de sources locales, \$2,000; taxe d'égout, \$1,800; et taxe d'éclairage public, \$1,000.

## Dépenses

C'est l'item "transport routier" qui coûtera le plus cher à la municipalité en 1984, soit \$39,437. L'administration générale demandera pour sa part un déboursé de \$20,436 et l'hygiène du milieu de \$15,800.

Le budget comprend aussi trois autres postes de dépenses. Il s'agit de "autres activités" (édifices, quote-part à la MRC de Maskinongé, etc.), \$14,300; loisirs et culture, \$2,000; et sécurité publique, \$1,200.

## Un cours...

suite de la page 22

cessus de la communication et des facteurs qui l'influencent. Dans un deuxième temps, les participants tenteront une application en examinant leurs façons de communiquer.

Ils pourront découvrir chez eux quels facteurs facilitent ou bloquent la communication avec leurs compagnons de travail et leurs supérieurs. Un troisième volet visera à une réflexion sur les attitudes personnelles des participants vis-à-vis la fonction d'autorité.

## Attitudes

Enfin un dernier volet traitera des attitudes souhaitables en milieu de travail. Que l'on apprécie ou non le climat de compétition et de stimulation créé par l'économie nord-américaine; que l'on souhaite ou non l'avènement d'une société basée sur l'égalité et la dignité des personnes; que l'on envisage ou non l'évolution d'un monde complètement automatisé régi par un petit groupe de super-technocrates, il existera toujours entre les hommes appelés à travailler ensemble des styles de rapports basés sur les attitudes fondamentales des individus composant ces groupes.

Ce cours est offert à Joliette et Rawdon. Pour de plus amples renseignements, communiquer avec Florian Dénommé, à 759-8170.

## avis de demande d'un permis d'alcool

Régie des permis d'alcool du Québec

83-12-27

Toute personne, société ou groupement visé dans l'art. 60 du Code de procédure civile peut, par écrit motivé, assermenté et transmis à la Régie, s'opposer à une demande de permis ci-après énumérée, dans les 15 jours de la présente publication, ou s'il y a eu opposition, intervenir en faveur dans les 30 jours de cette publication. Cette opposition ou intervention doit être accompagnée du certificat attestant de son envoi au requérant ou à son procureur, par poste recommandée, et être adressée à: La Régie des permis d'alcool du Québec, 1 rue Notre-Dame est, suite 9.200, Montréal, Québec. H2V 1B6.

Nom et adresse	Nature de la demande	Endroit d'exploitation
RESTAURANT KAMBO LTÉE Auberge des Gouverneurs 1000, Visitation ST-CHARLES BORROMÉE	Autorisation de spectacles Permis additionnel de 3 Bar avec Danse et spectacles	1000, Visitation ST-CHARLES BORROMÉE

Le président et directeur général  
Ghislain K.-Lafamme, avocat

Québec

## T.V. RADIO

(819) 227-2598

LIVERNOCHE  
RADIO-T.V.

Installation d'antennes  
Électrohome — Panasonic — Technics  
Vente et service  
Là où le service est sans reproche.  
21, boulevard Est, Maskinongé

VENTE ET RÉPARATION  
Dépositaire  
ZENITH & Toshiba  
RCA  
antennes — tours et rotors  
4 ans de garantie sur pièces et service  
NORMAND RADIO T.V. Enr.  
51, Grande Carrière, Louiseville, 228-4400  
La différence, c'est notre service

## COUTU T-V SERVICE

Centre de service  
ZENITH  
157, Saint-Laurent, Maskinongé  
227-2035

## VÉTÉRINAIRES

Dr Jacques Desrosiers, M.V.  
Clinique Vétérinaire  
de Louiseville Enr.  
801, Boul. Saint-Germain  
Louiseville  
Tél.: (819) 228-5151

DULAC, LEMIEUX & GABOURY, Ass.  
vétérinaires  
Pratique générale  
32, Grande-Carrière, Louiseville  
228-3115 ou 228-3660

## VOYAGES

MME THÉRÈSE LAROSE GAGNON  
Représentante à Louiseville  
Tél.: (819) 228-4721

AGENCE DE VOYAGES  
THERÈSE BELLEFEUILLE  
ENREGISTRÉ  
1480, Marie-Victorin, C.P. 156 Tél.: (819) 292-3131  
Deschailons, Québec G0S 1G0  
Détenant d'un permis du Québec

## RÉPARATIONS

Tél.: 1-819-227-2358

F. BENOÎT SERVICE Enr.  
SERVICE EN RÉFRIGÉRATION  
domestique et commerciale  
Vente et Réparation de Bassins à Lait  
AIR CONDITIONNÉ — POÊLES ÉLECTRIQUES  
315, Rang Petit Bois, Maskinongé.

## CLÉMENT BRISSETTE SERVICE

sur toutes les marques  
technicien, 14 ans d'expérience  
● réfrigérateurs ● poêles  
● sècheuses ● laveuses  
● lave-vaisselle ● congélateurs  
Achat et vente d'appareils usagés.  
Agent autorisé: Inglis.  
Westinghouse, G.E., Hot Point.  
91, Rang York Saint-Barthélemy  
(514) 885-3619  
Frais interurbains acceptés

## GAGNON ÉLECTRIQUE & FILS

Vente et service  
Spécialité:  
Réparation de moteurs  
Service Industriel  
Pièces pour moteurs électriques  
choix de poulies et courroies industrielles  
Agent autorisé des moteurs "Leeson" "Doerr" "Baldor"  
Heures d'ouverture: du lundi au vendredi de 8h00 à 5h00  
le samedi de 8h00 à 2h00  
Sur appel 24 heures par jours.  
543, Saint-Jacques, Louiseville, 228-4423

## SERVICES AGRICOLES

Attention cultivateurs!  
Achetons veaux de lait  
et gros veaux, payons  
les meilleurs prix.



171, Rang Saint-Joseph  
Saint-Barnabé Nord  
(819) 264-5692 — 296-2212  
ALAIN BELLERIVE INC.

# GRANDE VENTE DE JANVIER

**PALETOT** **SPÉCIAL**  
 corduroy et autres  
 Rég. jusqu'à 310.00\$ à partir de **69<sup>00</sup>\$**

**ANORAK** **SPÉCIAL:**  
 (doublé duvet)  
 Rég. jusqu'à 145.00\$ **89<sup>00</sup>\$**

**BLOUSON** (Jacket) **SPÉCIAL**  
 plusieurs modèles  
 Rég. jusqu'à 105.00\$ à partir de **59<sup>00</sup>\$**

**20<sup>00</sup>\$**  
 sur vestons, manteaux, blousons, anoraks, parkas, etc.

**LOT DE CHEMISES**  
 manches longues  
 (I. Miller, Pierre Cardin, Michel Robichaud, Jordache)  
 Rég. jusqu'à 39.00\$ **SPÉCIAL — UN SEUL PRIX 19<sup>95</sup>\$**

**LOT DE GILETS** manches longues  
 Rég. de 32.00\$ à 50.00\$ **SPÉCIAL: 19<sup>95</sup>\$ et 24<sup>95</sup>\$**

**PANTALON** **SPÉCIAL:**  
 (velours côtelé extensible) **1/2 PRIX**

 **ANDRÉ PICOTTE Inc.**  
 L'élégance au masculin  
 304, Saint-Laurent, Louiseville, 228-4569

**JEANS EN CORDUROY**  
 Rég. jusqu'à 38.95\$ **SPÉCIAL: 19<sup>95</sup>\$**

**LOT DE CHANDAILS**  
 pour enfants  
 Rég.: 9.95\$ **SPECIAL: 3<sup>95</sup>\$**

**JEANS EN DENIM OU CORDUROY** **SPÉCIAL:**  
 Réguliers ou extensibles pour hommes et dames  
 (Plusieurs marques) Gr.: 24 à 42  
 Au choix — Grandeurs différentes en denim ou corduroy  
 Rég. jusqu'à 38.95\$ **19<sup>95</sup>\$ 2/35\$**

**LOT DE CHANDAILS**  
 pour hommes et dames  
 (col roulé, col en V, col rond)  
 valeur jusqu'à 19.95\$ **SPÉCIAL: 9.95\$**  
 valeur jusqu'à 29.95\$ **SPÉCIAL: 14.95\$**  
 valeur jusqu'à 39.95\$ **SPÉCIAL: 19.95\$**

**CHANDAILS**  
 en coton ouaté pour hommes et dames  
 Rég. jusqu'à 19.95\$ **SPÉCIAL: 9.95\$**  
 Rég. jusqu'à 33.95\$ **SPÉCIAL: 19.95\$**

**JEANS RAYÉS**  
 pour hommes et dames  
 Rég. jusqu'à 41.95\$ **SPÉCIAL: 24<sup>95</sup>\$**

**LOT DE ROBES**  
 corduroy ou simili cuir  
 Rég. jusqu'à 64.95\$ **SPÉCIAL: 29<sup>95</sup>\$**

**LOT DE CHANDAILS JACKETS, PUNCHOS**  
 pour hommes et dames  
**SPÉCIAL: 1/2 PRIX**

**JEANS**  
 (denim ou corduroy) pour enfants — Gr.: 2x à 16 ans  
 Rég. jusqu'à 24.95\$ **SPÉCIAL: 9.95\$**  
 Rég. jusqu'à 29.95\$ **SPÉCIAL: 14.95\$ et 16.95\$**

**LOT DE CORDUROY** **SPÉCIAL:**  
 pour dames  
 Rég. jusqu'à 39.95\$ **9<sup>95</sup>\$**

**LOT DE BLOUSES ET CHEMISES**  
 pour hommes et dames  
 Rég. jusqu'à 29.95\$ **SPÉCIAL: 9<sup>95</sup>\$ et 14<sup>95</sup>\$**  
 Rég. jusqu'à 39.95\$ **SPÉCIAL: 19<sup>95</sup>\$**

BOUTIQUE **G. DU-BEAU** Inc.   
 285, Saint-Laurent, Louiseville, 228-3565