FETE DU JOUR:
SAINT ELOI
Soleil: lever 7 h. 19; coucher 4 h. 18
Lune: lever 1 h. 56; coucher 2 h. 08
TEMPS PROBABLE:
Vents du nord-ouest, beaucoup plus froid avec neige.
Maximum : 33 — Minimum : 25

LA PRESSE

LE JOURNAL DONT LES EDITIONS PRINCIPALES ONT LE PLUS FORT TIRAGE MOYEN DE TOUS LES QUOTIDIENS DU CANADA

EXTRA FINANCES
4 HEURES P. M.
PAGE 23

7e ANNEE—No 40—30 PAGES —Ie SECTION— EDITION QUOTIDIENNE—MONTREAL, LUNDI 1 DECEMBRE 1930 PRIX: DEUX CENTINS

La Birmanie sera séparée de l'Inde

onférence paritaire en dopte le principe, ce matin.

Comité spécial

de l'"United Press", spécial à sse").

res, 1er. — La confé- ritaire qui étudie le des Indes a adopté, e, la séparation de la et de l'Inde, et nommé spécial pour discuter s de la proposition.

M. NO Birmanie, autrefois d'Ava, est une pro- ne superficie de 233,- ies carrés, qui s'étend la Chine au golfe de Ben- e, et qui compte 13 millions abitants.

oyeux send off

usiers parents et amis sont salur, hier soir, à leur départ gar Windsor pour New-York. sieur Arthur Berthiaume, prét de la "Presse", sa fille Ma- et son fils Gilles, ainsi que sieur et Madame Edouard Ber- aume.

Les voyageurs devront s'embarquer demain à New-York pour une longue croisière autour du monde. On leur a souhaité à tous un bon voyage.



Sa Grandeur Mgr l'archevêque-coadjuteur de Montréal qui, dans une allocution prononcée hier à l'église Saint-Pascal-Baylon, a prié tous les fidèles de l'aider à mettre fin à la propagande révolutionnaire.

Mgr Gauthier dénonce une propagande pernicieuse

Sa Grandeur invite les catholiques à combattre la diffusion des idées révolutionnaires.

Des zélateurs gagés

Mgr Georges Gauthier, archevêque coadjuteur de Montréal, a béni, hier après-midi, les trois cloches de l'église Saint-Pascal-Baylon. Il était assisté de M. le chanoine Avila Roch, supérieur du séminaire des Missions étrangères, et de M. le curé Jules-Armand Foucher, de Saint-Stanislas.

Au début de la cérémonie, M. le curé Charles-René Kieffer a souhaité la bienvenue à Mgr l'archevêque et lui a présenté les hommages de ses paroissiens. Il a rappelé que la paroisse, à l'exemple de son saint patron, apôtre de l'Eucharistie, avait un culte tout particulier pour le Saint-Sacrement. Elle marche dans la voie du progrès, grâce à l'esprit franchement chrétien qui anime le curé, les paroissiens et les marguilliers, qui sont tous désireux d'alléger le fardeau qui repose sur les épaules du premier pasteur du diocèse.

Sermon de l'abbé Derome

Le sermon de circonstance fut prononcé par M. l'abbé Léonidas Derome, vice-chancelier du diocèse. L'orateur sacré a parlé de la mission des cloches dans le culte catholique, dans une paroisse et auprès des fidèles. Ces cloches attendent leur baptême pour mêler leur voix à celle de leurs sœurs ainées, si nombreuses dans Montréal. Ces cloches seront sanctifiées pour vous demander d'aimer Dieu, sa sainte religion, votre paroisse, vos familles et votre patrie. Jadis, on croyait simplement, on servait Dieu bonnement et il semble qu'en cette fête, la voix de nos aïeux vient se mêler à la voix de vos cloches pour vous recommander de rester fidèles aux pratiques de la prière du soir en commun, au "benedicite" aux repas du jour, à la messe dominicale. Les cloches sont les inspiratrices de notre vie ici-bas; elles prennent part à toutes nos joies comme aussi à tous nos chagrins et à nos deuils. Les cloches nous dirigent toujours vers Dieu et nous enjoignent de ne pas compromettre la félicité du ciel. Elles nous rappellent notre dignité de chrétien et c'est sur leur invitation que nous monterons vers la perfection.

Sa Grandeur Mgr Gauthier et la propagande communiste

S. G. Mgr Gauthier a ensuite fait quelques remarques tant pour remercier M. le curé Keefer de ses bonnes paroles et ses bons sentiments qu'il sait être ceux des paroissiens. Il leur dit qu'ils ont raison de se réjouir en cette église si magnifiquement restaurée, des succès obtenus. Ils ont eu des curés, qui par leur dévouement à leurs intérêts privés et collectifs, matériels et religieux, ont su gagner leur confiance. Ils ont aussi raison d'aimer leur curé actuel, car il l'a mérité par son travail et son dévouement. Monseigneur les félicite tous de leur esprit paroissial, de leur attachement à leur église et de leur générosité. Mgr Gauthier ajouta que le poste qu'il occupe lui cause beaucoup de soucis et de lourdes responsabilités. Montréal se développe de façon prodigieuse et ces progrès ont suscité divers problèmes, comme par exemple celui de la circulation qui attire l'attention de tous. Il y a aussi le problème de la circulation des idées dans notre grande ville. C'est un problème très sérieux et dangereux, car on fait chez nous une propagande des plus pernicieuses. Des notres salariés se font les propagandistes de ces idées révolutionnaires qui viennent de là-bas. Il faut que les catholiques se sentent les coudes pour mettre fin à cette propagande.

Ralliement libéral dans le comté de Berthier



Les orateurs à la grande assemblée tenue, hier après-midi, à Saint-Gabriel de Brandon: 1—L'hon. Athanase David, secrétaire provincial; 2—MM. Cléophas Bastien, député du comté de Berthier à l'Assemblée législative; 3—Irénée Vautrin, député de la division Montréal-Saint-Jacques; 4—Joseph Morin, maire de la paroisse, l'un des présidents conjoints; 5—Lucien Dugas, député du comté de Joliette; 6—Norbert Lafontaine, maire du village, l'un des présidents conjoints; 7—le Dr A.-D. Milot, de la ville de Berthier. (Clichés la "Presse").

Nous avons le droit d'inviter désormais le capital étranger à utiliser nos propres experts

La province de Québec, grâce à ses écoles spécialisées et fondées à grands sacrifices, dispose d'ingénieurs, de techniciens, de chimistes, de physiciens, d'experts en papier, etc., proclame l'hon. Athanase David.

A Saint-Gabriel de Brandon

L'hon. secrétaire provincial pose, d'autre part, en principe qu'on ne doit pas créer de troisième minorité dans notre pays. — Naturalisation qui s'impose. — Octroi de cinq mille dollars promis à une académie commerciale

M. Cléophas Bastien, M.P.P.

(De l'envoyé spécial de la "Presse")

Saint-Gabriel de Brandon, 1. — Comme nous disposons désormais d'ingénieurs, de techniciens, de chimistes, d'experts en papier, etc. formés dans les écoles spécialisées du Québec, qui ont donné leur preuve et furent fondées non sans grands sacrifices, nous avons le droit de demander au capital étranger de les utiliser, déclarait hier après-midi l'hon. Athanase David, secrétaire provincial. Voici, en résumé, la thèse soutenue par ce dernier à ce sujet.

Le fait de permettre au capital étranger de venir ici a soulevé bien des critiques. Depuis des siècles des cours d'eau gigantesques, d'immenses forêts existaient, n'attendant que le génie de l'homme pour être exploités. Certes, il aurait été préférable que des Canadiens-français eussent eu l'audace, l'ambition et le capital nécessaires au développement économique de notre province. Si, jusqu'à date, le contraire s'est produit, en sommes-nous réellement blâmables?

Beau geste de la race

Nous avons fait comme race un beau geste qui n'avait rien de matériel, nous avons fait le geste de rester pauvres mais français, nous avons fait le geste de la richesse intellectuelle tout d'abord. Nous étions 60,000 sur ce continent où l'on ne parle pas notre langue, il y a à peine un siècle et demi, et aujourd'hui, 4,500,000 citoyens y vivent qui ont conservé et leur foi et leur langue. Auriez-vous préféré que, nous croisant égoïstement les bras, nous ayons dit à ceux qui voulaient venir exploiter nos ressources naturelles: nous ne voulons pas le développement économique du Québec, ni de vos millions, ni de votre initiative?

Ce développement, qui a permis la création de nombreuses villes, de centres industriels importants, de marchés nouveaux où écouler les produits de la ferme, a-t-il été pour nous, oui ou non, une source de bien matériel? Personne n'oserait le nier. Or le temps est venu pour le capital étranger de comprendre les sacrifices consentis pour la fondation de nos écoles spécialisées et de payer de retour ces sacrifices.

Un devoir pour le capital étranger

Le capital étranger, qui est le bienvenu ici et retire sa part d'avantages de l'exploitation de nos ressources naturelles, ne doit plus se contenter d'employer seulement notre main-d'oeuvre ordinaire locale, entre parenthèses vraiment saine, physiquement forte et moralement bien disciplinée, parce qu'à la petite école même on enseigne à nos gens le respect dû, voire nécessaire aux trois autorités, civile, municipale et religieuse. On doit réaliser que nous avons aujourd'hui dans Québec, tous les experts voulus et que c'est notre droit de demander qu'on les utilise.

Passant à un autre ordre d'idées, l'hon. M. David fait discrètement allusion à l'entente conclue, et qui sera ratifiée à la prochaine session provinciale, entre les catholiques, les protestants, les non catholiques et les non protestants, concernant la fameuse question des écoles juives à Montréal, et il insiste sur ceci qu'il est bon qu'on sache qu'il n'y a que deux peuples au Canada, un peuple majoritaire anglais et un peuple minoritaire français.

Pas de troisième minorité

Ces deux peuples seuls doivent se partager ce pays, coopérer ensemble à sa prospérité, et cela sans créer de troisième minorité. Ils doivent assurer aux autres minori-

A SUIVRE SUR LA PAGE 27

Les auditions de chant grégorien au poste CKAC

La Schola du Séminaire de philosophie chante avec un ensemble parfait.

INITIATIVE HEUREUSE

La série d'auditions radiophoniques de chant grégorien commencée hier, est une excellente chose au point de vue éducationnel. Elles fera l'éducation de tout le public en général en même temps que celle d'un grand nombre de maîtres de chapelle et de chanteurs d'église.

Par son "motu proprio", Pie X a décrété l'abolition de la musique profane à l'église et il a voulu donner aux cérémonies religieuses tout le caractère sacré nécessaire. Aussi, en exigeant la restauration du chant grégorien, il a voulu démontrer que ce qui était en honneur il y a des siècles doit l'être encore aujourd'hui, l'église étant éternelle.

M. J.-M. Lacombe, p.s.s., curé de la paroisse d'Oka a annoncé du haut de la chaire hier matin que les Vêpres, qui ont lieu à 2 heures d'habitude, commenceraient à 2 h. 45, afin de permettre à tous ses paroissiens qui ont des radios de pouvoir entendre l'audition de chant grégorien donnée au poste CKAC par le schola du séminaire de philosophie.

Du reste chaque chose à sa place: la musique profane au concert et à l'église, la prière; telle fut la grande logique de l'illustre pontife. Mais combien de fidèles, pourtant fervents, n'ont pas la moindre idée de la solennelle beauté de la psalmodie grégorienne? Ce n'est pas de leur faute puisqu'ils n'ont toujours entendu chanter que pesamment le plain chant, sans la moindre inflexion de voix et très souvent avec d'interminables finales à plein gosier.

Donnée sous la direction de diplômés de Solesme aussi compétents que MM. E. Thibault, P.S.S., Noël Charbonneau et Eugène Lapierre, cette demi-heure dominicale de musique religieuse sera donc des plus profitables. Et, dès celle d'hier, plusieurs ont pu se convaincre que la musique d'église avait une beauté insoupçonnée.

L'audition d'hier

M. Lapierre nous dit d'abord que le chant grégorien n'est plus un parent pauvre de la musique: il a aussi son esthétique et sa beauté. Les paroissiens ne lui donnent pas la place à laquelle il a droit à l'église.

Le "Cantate Domino" a été chanté, comme il doit l'être, à la façon antique de la psalmodie antiphonique; c'est l'ancêtre de nos chansans à refrains et rondos modernes. On remarquait dans ce premier chant, comme dans tous ceux qui suivirent d'ailleurs, les finales effacées et bien senties.

Dans les quelques pièces de la messe 8, dite des Anges, qui a donné le modèle de notre gamme majeure, la plus connue des 18 messes du répertoire grégorien, quelle différence ne constate-t-on pas entre ce chant léger,

A SUIVRE SUR LA PAGE 27

Recensement immédiat de tous les chômeurs de la ville fait par la police

Etude des besoins des sans-travail. — Le renvoi des étranger dans leur propre localité. — Secours accordés. — Les corps de métier les plus nécessiteux.

AUTRES RECOMMANDATIONS

APRES une séance qui dura deux heures et demie ce matin, les membres de la commission industrielle du chômage, auxquels s'était joint M. Albert Chevalier, directeur de l'Assistance municipale, nommé membre de cette commission vendredi, ont recommandé deux grands mouvements d'action relativement à la solution du problème du chômage.

En premier lieu il sera fait immédiatement, par l'entremise des postes de police, des institutions qui donnent des secours, les organisations de charité, un recensement complet de tous les sans-travail localisés à Montréal présentement. Ce recensement est fait dans le but d'établir quelles nationalités appartiennent les chômeurs; quels sont les corps de métier qui est le plus affectés; quelles sont les raisons exactes pour lesquelles un individu est sans travail.

Tout un puissant organisme sera mis en marche d'ici quelques jours pour obtenir des détails aussi promptement que possible de façon à ce que la commission industrielle, dirigée par M. Norman Holland et formée dans le but de trouver de l'ouvrage, puisse diriger ses opérations vers des champs d'activité profitable.

DEPORTER LES ETRANGERS

Les étrangers, c'est-à-dire les chômeurs qui n'habitent pas Montréal, qui sont ici depuis moins de six mois, seront renvoyés dans leur propre localité. Ils premiers secours leur seront évidemment accordés mais il vaut mieux, et il est à l'avantage de nos propres chômeurs, que les autres villes ou provinces supportent comme Montréal leurs propres sans-travail.

Des secours en argent ont été accordés à diverses organisations de charité. Ces secours ont été divisés par nationalités et par religions.

PARIS - MONTREAL

La démission de deux sous-secrétaires ne change rien à la situation du cabinet

(Câblogramme Havas, spécial à la "Presse")

Paris, 1. — Il ne semble pas que l'opinion ait accordé plus d'importance qu'il ne convenait à la démission des deux sous secrétaires d'Etat. Les conditions parfaitement claires de leur départ et l'assurance donnée par le premier ministre André Tardieu que leur remplacement ne serait pas du moins actuellement envisagé, permettent de croire que la position politique du ministère n'est pas ébranlée jusqu'ici.

Deux enquêtes

Il convient d'attendre les premiers résultats de la commission parlementaire d'enquête où d'ailleurs la situation est excellente puisque le tirage au sort des commissaires désigna pour les deux tiers des membres de la majorité.

Il convient enfin d'attendre les résultats de l'information judiciaire ouverte contre les banquiers et les coulissiers qui ont provoqué la crise boursière de Paris.

Le mont Ararat est cédé à la Turquie

(Service de l'Agence télégraphique juive)

Jérusalem, 1.— Le mont Ararat, où l'arche de Noé est arrêtée après le déluge, a changé de propriétaire. Le gouvernement de Perse, annonce-t-on, a consenti à le céder à la Turquie en échange d'un morceau du territoire turc à la frontière sud.

Le prince Bibesco le successeur du comte de la Vaulx

Paris, 1. — Le prince Georges Bibesco de Roumanie a été élu, aujourd'hui, président de la Fédération aéronautique internationale. Il succède au comte de la Vaulx, qui perdit la vie dans un accident d'aéroplane aux Etats-Unis, cette année.

Charles Knapp réélu président

L'élection des officiers de la Ligue Internationale a eu lieu à 2 heures 30, cet après-midi, à l'hôtel Mont-Royal, et a donné le résultat suivant: Charles-N. Knapp, réélu président; Lol Solman, président du club Toronto, réélu vice-président; William-J. Manley, secrétaire-trésorier. Le bureau de direction se composera des mêmes officiers.

Une grande animation a régné ce matin à l'assemblée de la Ligue de la Côte du Pacifique sur la sélection des joueurs. Les membres ont semblé être en faveur d'accepter les conditions que leur ont soumises les ligues majeures. La clause de deux ans a tout particulièrement été discutée.

Les séances se tiennent à huis-clos et rien ne transpire des délibérations, mais ils paraît certain que la ligue de la côte du Pacifique a l'intention de se rallier aux ligues majeures.

NAUFRAGE

Londres, 1. — Une dépêche de Berlin rapporte que onze personnes, y compris deux femmes, ont perdu la vie dans le naufrage du schooner "Luett", près de Kolberg.

L'opinion de M. R. Gauthier sur les chauffages

Les brûleurs à l'huile ne sont pas nécessairement la cause des incendies.

L'INSTALLATION

"Je suis persuadé qu'avec des systèmes de chauffage à l'huile installés selon tous les principes de la prévention contre les incendies, la population de Montréal ne subirait pas de si grosses pertes, chaque année, par le feu, déclarait le directeur du service des incendies de Montréal, M. Raoul Gauthier, qui, cet après-midi, était l'invité d'honneur et le conférencier au déjeuner de l'Association des marchands de brûleurs à l'huile, au salon C de l'hôtel Queen's.

"Sur 65 ou 70 incendies causés par les brûleurs à l'huile et les souffleis à pression, l'an dernier, je suis certain que la majorité avaient pour cause une mauvaise installation, qu'une inspection faite en temps et lieux aurait pu corriger, continue le directeur Gauthier. Aussi ai-je recommandé l'adoption d'un règlement municipal (No 1071) par lequel tous changements dans les appareils de chauffage et toutes installations de systèmes neufs soient soumis à l'examen de nos inspecteurs".

Le directeur de la brigade des pompiers trouve que beaucoup d'inconvénients disparaîtraient par l'adoption d'un système de chauffage à l'huile, par exemple le danger des cendres chaudes dans des réceptacles en bois. Comme l'huile ne laisse évidemment pas de cendres et qu'elle est débarrassée de toutes ses parties volatiles et dangereuses, il est d'avis que la population serait en plus grande sécurité.

M. O.-A. Fogarty avait été délégué par l'Association, auprès des représentants d'un service fédéral à Ottawa, pour s'informer de l'efficacité du laboratoire fédéral des standards. Jusqu'ici, ces brûleurs à l'huile, avant d'être mis en vente au Canada, où ils sont fabriqués, devaient subir l'examen d'experts, à Chicago, et l'Association des marchands de brûleurs à l'huile trouve que c'est là un illogisme, que cette épreuve devrait se faire au Canada. Or, M. Fogarty déclare que les laboratoires fédéraux d'Ottawa sont assez bien outillés pour procéder à cet examen, et apporte le concours assuré du gouvernement pour que nos brûleurs à l'huile soient examinés au pays.

L'Association des manufacturiers canadiens et le Board of Trade de Montréal prêteront probablement leur coopération au mouvement.

M. Joseph Schubert, échevin, présidait, et M. H.-E. Gruner, du Board of Trade, agissait comme secrétaire.

ORDRES DE MOSCOU

Paris, 1er.—Le parti communiste vient de recevoir de Moscou des ordres pour une action violente dans les bassins miniers français pour faire éclater une grève.

UN AVOCAT ANNAMITE

Saïgon, 1er.—M. Vivan-Le qui vient de terminer ses études de droit en France, est le premier Annamite qui se fait inscrire au barreau dans l'Annam.

En Cinq Lignes...

(Service de l'"United Press", spécial à la "Presse").

S.-Nazaire, 1.—Deux ouvriers ont perdu la vie dans l'incendie d'un nouveau navire, le "Georges Philippar", samedi. Ce paquebot avait été lancé il y a quelques semaines.

LE FACISME

Brême, 1.—Les fascistes ont fait d'énormes gains sur tous les autres partis aux élections municipales d'hier, comparativement aux élections faites en septembre.

CENTENAIRE

Washington, 1.—Mary "Mother" Jones, qui soutint toute sa vie une lutte vigoureuse en faveur du travailleur, est décédée hier soir à l'âge de cent ans.

Importance de la découverte d'un savant canadien

Le professeur Smith l'expose tout en racontant les efforts des éducateurs américains en Chine.

Grand désarroi

Au déjeuner du Canadian Club, le professeur G.-Elliot Smith, anatomiste et anthropologiste anglais, a mentionné brièvement le culte chinois des ancêtres dans sa causerie "Pékin et le culte des ancêtres", s'étendant surtout sur les conditions de la Chine moderne et l'influence intellectuelle des Américains. Il rendit un hommage cordial au Dr Richardson Black, savant canadien auteur de l'importante découverte de l'"homme de Pékin."

Le président, M. G.-S. Currie, présente élogieusement le conférencier, rappelant ses nombreux titres universitaires. Australien de naissance, le professeur Smith enseigne maintenant au collège University, de Londres. Sa réputation de savant est internationale. Le Canadian Club est heureux d'avoir parmi ses conférenciers d'aussi hautes personnalités britanniques.

Le professeur G.-P. SMITH

Le professeur Smith commence par parler de l'importante découverte faite par le savant canadien le Dr Richardson Black et qui est un bel exemple de travail d'ensemble au profit de la science. Cette trouvaille est importante en ce qu'elle nous donne l'âge géologique exact de cet homme primitif.

Elle relie et complète les découvertes faites à Java et à Fulton, Angleterre. Somme toute, cette découverte nous donne une idée plus précise de l'homme primitif. Ce squelette reste la propriété du gouvernement chinois. Je me suis rendu à Pékin en septembre dernier pour étudier ces restes et j'ai passé un mois en Chine.

Une cité fascinante

J'ai constaté que Pékin est la cité la plus fascinante au monde,

A SUIVRE SUR LA PAGE 23

Sir Chs Gordon optimiste sur notre avenir

Le président de la Banque de Montréal dit que notre pays sera en tête.

BEAUCOUP D'ARGENT

L'assemblée générale de la Banque de Montréal a été tenue à midi aujourd'hui au bureau chef de la banque. Sir Charles Gordon, président, a fait une revue de la situation actuelle.

Voici un court résumé de ce qu'il a dit aux actionnaires.

"Depuis la dernière assemblée annuelle, les prix des produits ont baissé mais cela ne fut pas causé par une restriction du crédit. Il y a abondance d'argent disponible pour les entreprises commerciales solides. Des produits aussi importants que le blé, le sucre, le caoutchouc, le coton brut, la laine, le zinc et le cuivre sont à un niveau inférieur à celui de 1913.

"En examinant les chiffres du commerce extérieur du Canada, on constate immédiatement jusqu'à quel point le blé joue un rôle primordial dans notre commerce. Lorsque la récolte est mauvaise ou que les prix baissent au-dessous de la normale profitable de rendement, toutes les affaires du pays sont affectées".

Le président ajoute qu'à la Conférence impériale on a essayé de suggérer des mesures économiques importantes sur les relations commerciales entre les Dominions et l'Angleterre. On n'a pas réussi à faire adopter certains principes, mais l'idée a été lancée et devra produire des fruits.

En ce qui concerne la situation économique au Canada, nous devons être satisfaits.

Les difficultés qui ont affecté les affaires du Canada sont dues à celles qui existaient dans l'univers

A SUIVRE SUR LA PAGE 23

Six hommes sont lancés dans le vide alors que leur échelle se brise

Six employés de la Dominion Bridge Company ont été victimes d'un accident, ce midi vers 1 h. 15, alors qu'ils travaillaient à l'édifice du Bell Telephone, côte du Beaver Hall. Ils montaient dans une échelle quand tout à coup celle-ci se brisa, les précipitant dans le vide d'une hauteur de 30 pieds. Tous furent gravement blessés.

L'ambulance fut aussitôt appelée et les blessés furent transportés à l'hôpital Général, où l'on nous apprend que leur état est grave, la plupart souffrant de fractures graves et de lésions internes. Deux d'entre eux souffrent d'une fracture de l'épine dorsale. Le sergent-détective E. Desjardins a fait une enquête sur les lieux. Il a appris que les victimes étaient à leur travail quand l'accident s'est produit. Voici leurs noms: Louis, Mike et P.-H. Montour, James Foot, George Roman, M. Deaborn, tous indiens de Caughnawaga.

Pour l'élargissement de la côte S.-Antoine

La Commission des services publics siégeant avec les trois commissaires a commencé à entendre ce matin les causes en expropriation de la cité de Westmount pour l'élargissement de la Côte S.-Antoine. La valeur des propriétés intéressées s'élève à au delà de $25,000 et près de quinze propriétaires sont intéressés.

SOMMAIRE

VIE FEMININE . . . page 4
EDIT. . . . . page 6
THEATRES . . . . . page 8
RADIO . . . . . page 9
FINANCE . . . . . page 18
SPORT . . . . . page 20

HENRY MORGAN & CO., LIMITED

Une Semaine de Ventes à l'Approche des Fêtes

Gigantesque vente d'un grand intérêt pour tout le monde. — Marchandises de la saison. — Cadeaux de Noël à prix considérablement réduits.



Des Vingtaines de Jolis Modèles pour l'après-midi et le Soir

22.50

A celles qui ont besoin d'un peu plus de largeur sur les hanches, qui veulent des manches un peu plus larges, un corsage un peu plus ample — nous présentons une foule de charmants modèles pour le jour et le soir à des prix qu'envieront même celles qui sont faciles à ajuster.

ROBES D'APRES-MIDI

En crêpe plat et en satin de qualité recommandable, faites selon les dernières tendances de la mode de mi-saison. Toutes les nouvelles couleurs et noir.

ROBES DU SOIR

Faites de tous les tissus acceptés — satins luisants, crêpes plats, dentelles délicates. De chics détails en font des robes individuelles et font croire à un prix plus élevé que **22.50**.

Tailles: 16½ à 24½.

—Morgan—Deuxième étage.

CHANDAILS FERMES POUR FILLETTES, 2.95

Chandails unis en laine, brodés en couleurs pastel toujours si jolies pour les écolières. Encolures rondes ou en pointe, ou boutonnant sur l'épaule. Ecarlate, bleu, amande, rose Patou, beige. Tailles 8 à 14 ans. *—Morgan—Deuxième étage.*

Rabais sans Pareils sur les

MANTEAUX MODELES pour Bébés—19.50

Valeurs de 39.50 et 42.50.

Les mères qui ont sagement retardé leur achat seront enchantées de ces manteaux extraordinaires. Chaque vêtement est un modèle importé fait de charmants tissus nouveaux. Unis et garnis de fourrure. Modèles cape ou semi-ajustés. Couleurs: bleu, vert, beige. Ages 2 à 6 ans. *Morgan — Deuxième étage.*

Costumes Tricotés pour Garçonnets—3.95

Prix rég. 6.75.
MERES: REMARQUEZ CE BAS PRIX.

Pas de danger qu'il attrape le rhume dans un de ces chauds costumes importés tricotés en laine pure. Ils sont faits pour s'ajuster serré. Les uns sont confectionnés à la main en des patrons fantaisie, les autres sont en tricot fin avec jolies couleurs: vert, bleu, beige, dessins appliqués. Tailles: 2, 3 et 4 ans.

Morgan — Rayon du bébé — Deuxième étage.

ROBES DE TOILETTE A ECOULER A 9.75

Robes de 15.00, pour fillettes de 7, 8, 9 et 10 ans.

Les tissus sont: crêpes plats, georgettes, soies imprimées—toutes comportent les plus jolis détails, à la manière des modèles importés. Ravissantes couleurs.

Morgan—Deuxième étage.



JOLIES SACOCHES NOUVELLES 3.95

Une Grande aubaine

D'adorables sacoches! Nombre de femmes en voudront plus d'une en les voyant offertes à si bon marché. En suède, antilope et crêpe, avec motifs brillants de pierres du Rhin et marcassite. Joliment finies à l'intérieur.

— Morgan — Rez-de-chaussée.

ECHARPES CARREES EN GEORGETTE POUR DAMES — 2.35

Georgette de belle qualité, couple ample, dessins floraux sur fonds de couleurs pastel.

Morgan—Arcade des dames.

MOUCHOIRS CADEAUX

Boîte de 3 — .65

Mouchoirs en beau linon souple brodés en couleurs, joliment pliés dans une boîte de Noël. A ce bas prix, nous prédisons que la plupart des acheteuses diront: "trois boîtes pour 3 1.75".

Morgan—Arcade des dames.



JOLIS ESCARPINS DE SOIREE

Peuvent se teindre pour s'harmoniser à vos robes.

5.95 la paire

Superbes escarpins en soie rayon et soie faille avec exquises applications de brillant chevreau argent. Nous n'hésitons pas à avancer que 300 paires ne seront pas suffisantes pour toutes les élégantes qui voudront en avoir.

A talons effilés hauts, français et espagnols.

Pointures: 3 à 7½.
Largeurs: AA à C.

—Morgan—Deuxième étage.

Couvre-Chaussures pour Demoiselles et et Enfants — 1.95 la paire

Un petit groupe de 200 paires dans le confortable modèle à quatre boucles. Des couvre-chaussures recommandables qui devraient vous durer tout l'hiver. Pointures 6 à 10., 11 à 2.

— Morgan — Deuxième étage.

GEORGETTE Pure Soie

qui ne restera pas longtemps sur les comptoirs à

.95 la verge

Pour moins de la moitié du prix habituel! Un très fin tissu importé, très épais et clair—le vrai article pour robes du soir drapées. 38" de large dans les couleurs suivantes: noir, blanc, vert, mauve, beige, cuir, gris, rose pâle, crevette, azur, royal, marine, indigo.

400 verges de

Brocart Métallique, 1.85

Pouvant s'utiliser de tant de façons pour toilettes de soirée—constituant surtout de luxueuses doublures de mantes. Dans les couleurs combinés suivantes: noir et or, rouge et or, dahlia et or, coquelicot et argent, rose et argent, orchidée et argent, cerise et or, mauve et argnt.

—Morgan, troisième étage.

Henry Morgan & Co. Limited profitent de cette circonstance pour offrir leurs félicitations à

THE ROBERT SIMPSON MONTREAL LIMITED

à l'occasion de l'ouverture officielle de leur nouveau magasin qui est une belle contribution au district du commerce de détail à Montréal.

Valeur Exceptionnelle

MANTEAUX Garnis de Fourrure 19.95

Tissus tels que broadcloth importé, suédine, Duvette, Broadella.

Des fourrures comme: caracul, opossum noir, castor français, genette, martre-opossum, lynx d'Arabie.

Des couleurs comme: Mocha marine, Afghan, nomade, feuille de laurier, olive, Rosevere, Bordeaux, Oporto.

Tailles 14 à 20—34 à 40.

Tous chaudement entredoublés sous les doublures de satin.

—Morgan, deuxième étage.



DE BELLES FOURRURES SUR DE BEAUX TISSUS FONT DE BEAUX MANTEAUX

56.50

Le manteau dont vous rêviez à une fraction du prix que vous vous attendiez de payer! Les plus beaux tissus d'un corps et d'une texture qui se prêtent aux gracieux effets d'évasement. Des fourrures spécialement choisies telles que: martre d'Alaska, loup, lynx et caracul forment de magnifiques collets et manchettes sur les bleus, bruns, verts, vin en vogue cette saison, de même que sur le noir toujours populaire.

Tailles 14 à 20 et 36 à 44.

Morgan — Deuxième étge.

SPECIAL EXTRAORDINAIRE

Parapluies pour Dames

A ce Bas Prix Extraordinaire

A PEINE DEUX SEMBLABLES

Mardi — 3.00

Vous payez d'ordinaire la moitié autant pour des parapluies fait d'un beau mélange de soie. Jolies bordures de satin. Ceux-ci sont les plus beaux parapluies qu'une femme puisse trouver au cours d'une journée d'emplettes. Montures Paragon à baleines cuivrées, dont les extrémités sont recouvertes de celluloïde; nouveaux manches croches, microches et ronds — même quelques modèles de voyage. Les bout sont presque tous différents les uns des autres.

Couleurs: brun, marine, pourpre, vert, rouge, noir et blanc, et tout noir. Remarquez la belle qualité du mélange de soie luisante.

—Morgan—Arcade des dames.



TISSU A ROBES SOIE ET LAINE

Rég. 3.50 à 5.50

3.00 la verge

Importés de France et offerts à prix d'aubaine.

Plus chauds que la soie, plus légers que la laine—le vrai article pour robes du jour en hiver. Ils se présentent en d'adorables dessins nouveaux—pois minuscules, effets de tweed continus et délicats modèles tissés. Au moins 38 pouces de largeur.

—Morgan—Troisième étage.

CHALYS-LINGERIE IMPRIME

.25 la verge

Nous vendons d'ordinaire ce tissu .40 la verge. Fabriqué de coton égyptien en Angleterre et imprimé en de délicates couleurs florales sur fond pastel. 36 pouces de largeur.

Morgan—Troisième étage.



PYJAMAS EN CREPE DE CHINE

4.95

Superbes Cadeaux de Noël!

Pyjamas de repos en damas fantaisie—pyjamas de nuit en crêpe de Chine épais, tailleur ou fantaisie. Modèles deux-pièces, dans les couleurs suivantes: rose pétale, pêche, Nil, poudre, noir.

Tailles: 34 à 42.

—Morgan—Deuxième étage.

Bas de Chiffon pour le Soir

Prix de vente la paire 1.95

Valeurs de 3.00 à 5.50

Magnifiques bas! Délicats comme la rosée et délicieusemdent finis avec coins français. Le groupe comprend 100 paires de la fameuse marque Le Gui. Tous finis avec bords picot, 48 et 44 de gorge. Couleurs: nymphe, aurore, pêche, argent, beige, coucher de soleil, rose nu, gris, tan plage, nu français, muscadine, argent, rose taupe, etc.

Pointures 8½ à 10.

Morgan—Rez-de-chaussée.

1000 Bouffants, Culottes, Camisoles en Rayon

.65 chacun

Valeurs de 1.00 à 1.50

Grosses économies dans ces sous-vêtements en rayon de première qualité. Camisoles unies ou fantaisie dans les genres opéra et de soirée. Rose pâle, pêche, maïs, Nil. Tailles 32 à 42.

Morgan—Arcade—Rez-de-chaussée.

BAS DE CACHEMIRE POUR DAMES — .50

Valeurs de 1.00 et 1.50

Bas pure laine entièrement façonnés—aussi quelques-uns en soie et laine—dans les couleurs champagne, nu, gris, beige pâle, nu français, tan, noir et pointures 8½ à 9½.

Morgan—Rez-de-chaussée.

Gants Chauds en Tissu

600 paires à la paire .85

Montrés pour la première fois—en fin tissu souple à doublure ouatée et dans le modèle slip-on, avec belle lanière au poignet et à boutons-pression. Bords fortement bordés. Pastel, daim, rose beige, faine, riviera, sable. 5½ à 9½.

Morgan—Rez-de-chaussée.

Jupes en Crepella de Laine

Valeur Spéciale 4.95

Rég. 10.50

Avec plissés qui ne se défereront pas, naturellement! En plein l'article pour les affaires, la classe ou le sport, quand on les porte avec un chandail ou une blouse rentrante.

Les plissés sont assujettis à un empiècement amincissant et se présentent dans les couleurs de noir, brun, vert, beige et pourpre. Tailles 14 à 44, mais pas dans toutes les couleurs.

—Morgan—Section du sport pour dames, —Deuxième étage.

Avez-vous commandé vos cartes de Noël personnelles?

Gracieuses scènes de Noëls antiques — d'autres décidément modernes—une collection variée dans laquelle vous trouverez infailliblement quelque chose qui vous plaira.

Prix à partir de 2.00 la douzaine

—Morgan—Rez-de-chaussée

Corsets Rengo Belt Colonial

Prix de Vente 3.95

Le Rengo Belt est fait pour les filles fortes, en coutil fort, avec buste bas et dos légèrement plus haut. Lestepin est en broché fantaisie avec section élastique. Les gaines ont un élastique de deux pouces de haut.

Morgan—Deuxième étage.

Brassières "Longer Line" 1.95

Un nouveau vêtement de fod Gossard en tricot de satin — descend en pointe sur les côtés jusqu'à la jarretelle en élastique de soie étrit. Bretelles en ruban avec entre-deux élastiques.

Tailles 34 à 44.

Morgan—Deuxième étage.

CHAPEAUX DU SALON FRANÇAIS

Rare Valeur à 7.50

Tous de bon ton et de la plus grande nouveauté. Depuis le frivole petit bonnet drapé d'Agnès jusqu'aux modèles plus cérémonieux inspirés par la période des anciens rois.

En feutre français ou autrichien, velours ordinaire et velours fin noirs et en de riches couleurs.



—Morgan, deuxième étage.



Manteaux en Rat Musqué du Nord

Faits sur notre commande spéciale

167.50

Si vous voulez que votre manteau vous fasse quelques hivers—pour aller aux emplettes, au "thé", puis retourner en soirée—alors le rat musqué, que vous choisissiez les pâles teintes argentées ou les riches nuances Kolinsky foncées, est ce qu'il vous faut.

En naturel ou de nouveaux mélanges d'effets verticaux, horizontaux et diagonaux avec lignes juvéniles droites ou semi-ajustées.

Jolis collets et poignets de la même fourrure luisante et doublures de crêpe et de satin en des nuances assorties.

Tailles 34 à 42.

—Morgan, deuxième étage.

Jolies Fleurs de Corsage, Bouquets et Ramilles Simples — .45

Régulier jusqu'à 2.50.

Roses, orchidées, pois de senteur, etc. Jolies fleurs de France dans toutes les couleurs exquises, ainsi que noir, or et argent.

Morgan — Deuxième étage.

LA PRESSE EST LE JOURNAL FRANÇAIS LE PLUS GRAND DU MONDE

LA PRESSE

LE JOURNAL DE FAMILLE QUI RENSEIGNE SUR-TOUT

MONTREAL, LUNDI, 1er DECEMBRE 1930

LE JOURNAL DONT LES EDITIONS PRINCIPALES ONT LE PLUS FORT TIRAGE MOYEN DE TOUS LES QUOTIDIENS DU CANADA

La ville de Montréal a une liste de 209,226 électeurs municipaux

L'AIDE MUNICIPALE AUX CHOMEURS



M. NORMAN HOLLAND, président de la commission industrielle du chômage, photographié ce matin, à son bureau à l'hôtel de ville. Cette commission est chargée de demander la coopération des grandes industries, et institutions commerciales et industrielles en général pour créer du travail pour les chômeurs de Montréal. (Cliché la "Presse").

Les derniers chiffres compilés par M. Ferns donnent une augmentation de 5,603 sur l'an dernier.

DANS LES DIVERS QUARTIERS

La liste électorale pour l'année 1930, que vient de préparer M. J.-Hamilton Ferns, président du bureau des évaluateurs, renferme 209,226 noms d'électeurs municipaux, soit une augmentation de 5,603 sur l'année dernière. Voici le tableau indiquant le nombre d'électeurs inscrits sur les listes électorales municipales dans chacun des quartiers:

Quartiers	Districts électoraux	Nombre d'électeurs inscrits
Ahuntsic	30	5,000
Bourget	39	5,955
Crémazie	23	3,424
Delorimier	69	10,921
Hochelaga	34	5,045
Lafontaine	18	2,549
Laurier	29	5,073
Maisonneuve	45	7,164
Mercier	36	6,031
Montcalm	24	4,047
Mont-Royal	13	2,581
N.-D. de Grâce	86	15,269
Papineau	27	4,048
Préfontaine	28	4,553
Rosemont	62	10,827
S.-André	40	6,574
S.-Anne	29	4,161
S.-Cunégonde	32	4,734
S.-Denis	39	5,862
S.-Edouard	49	8,641
S.-Eusèbe	28	4,416
S.-Gabriel	31	4,698
S.-Georges	37	5,721
S.-Henri	42	6,802
S.-Jacques	40	5,837
S.-Jean	41	6,405
S.-J.-Baptiste	49	7,267
S.-Joseph	20	2,814
S.-Laurent	37	5,472
S.-Louis	34	4,621
S.-Marie	20	3,178
S.-Michel	41	6,658
S.-Paul	35	6,288
Villeray	77	13,448
Ville-Marie	20	3,140
	1304	209,226
Electeurs inscrits en 1929:		203,623
Augmentation en 1930		5,603

On a pavé, cette année, quarante-sept milles de rues dans la métropole

La somme totale dépensée, à l'heure actuelle, est de $3,346,916 en travaux de pavages de rues. — De nombreuses ruelles ont aussi été améliorées — Travaux faits à la journée.—Par contrats.

LA CONSTRUCTION DE TROTTOIRS

La voirie municipale a effectué, cette année, 47 milles de pavages de rues, dont 19 milles en régie, c'est-à-dire à la journée, et 28 milles par contrats. Les travaux en régie représentent une valeur totale de $1,419,487, et les travaux faits par contrats, confiés à des entrepreneurs, s'élèvent à la somme de $1,927,420, soit un grand total de $3,346,916. Comme on peut le voir, presque la moitié des travaux ont été exécutés à la journée.

En plus, le service de la voirie a fait paver 25 milles de ruelles, représentant une dépense totale de $972,264. Enfin, pour la construction des trottoirs, les chiffes sont comme suit:

Faits en régie, $218,695; par contrats, $97,170, soit un total de $315,865, et un total de 27 milles de ruelles pavées cette année.

La ville fait aussi des trottoirs en dalles de ciment; cette année elle en a fait pour $13,685.

Le grand total des sommes dépensées cette année pour des pavages et des trottoirs est de $4,628,730.

Travaux arrêtés

Tous les travaux de voiries, pour ce qui a trait à ceux concernant la construction de pavages et de trottoirs, sont arrêtés à l'exception de la pose de l'asphalte. Malgré la neige et le froid, on peut encore faire des travaux d'asphalte, nous a-t-on signalé ce matin. On veut finir celui de la rue Notre-Dame et celui de la rue Lajeunesse.

Le plus important travail de l'année se rapporte à la rue Notre-Dame, entre la rue Viau et les limites est de notre ville, soit aux limites de la Pointe-aux-Trembles. Ces travaux couvrent une distance de cinq milles en longueur, et coûteront au delà de $400,000. Vient ensuite la rue Lajeunesse, pour la division nord, entre les rues Kelley et Fleury, au coût de $46,000.

Dans la partie ouest, il y a la rue Lacombe, entre le chemin de la Côte-des-Neiges et le boulevard Décary, pavée au coût de $59,000, il y a également la rue Allard, pavée entre les rues Briand et Irwin au coût de $56,000. La rue Lacombe est située dans le quartier Noter-Dame de Grâce, et la rue Allard, dans le quartier Saint-Paul.

Travaux à terminer

On voudrait pourvoir terminer la rue Notre-Dame, dans le quartier Maisonneuve. Les travaux se poursuivent actuellement. On a fini le pavage sous le viaduc de l'avenue Delorimier et l'on voudrait terminer, si possible celui qui est sous le viaduc de la rue Jean-Talon.

On cherche de même à compléter le pavage de la rue Lajeunesse, dans le quartier Ahuntsic.

Il n'y a plus que quelques équipes qui travaillent aux travaux de voirie pour le posage de l'asphalte.

La vente au shérif

La vente au shérif s'est ouverte, ce matin, au palais de justice, pour les propriétés sur lesquelles il est dû des arrérages de taxes. Il y avait, avant la vente, exactement 650 immeubles, dont 53 bâtis. Immédiatement avant l'heure de la vente, on a fait un grand nombre de règlements. Selon M. L.-E. Phille, trésorier de la ville, la perception sous le rapport des arrérages se fait normalement, peut-être mieux que l'an dernier s'il y a une différence.

Commission et conseil

Le conseil municipal tient sa prochaine réunion le 9 décembre. La commission technique et la commission du chômage siège cet après-midi et la commission du charbon de bois, demain matin.

NOUVELLE DIVISION

Paris, 1er — Le parlement va avoir à discuter un projet de loi tendant à diviser Marseille en arrondissements municipaux comme Paris et Lyon.

Armand Des Rosiers
DECORATION D'INTERIEUR
1434 rue STE-CATHERINE O.
Suite 409 Entre Bishop et Mackay
Représentant direct des Manufacturiers
Meubles, Tissus à rideaux, Draperies, Tapis, Stores en toile, Fixtures électriques.
Uptown 1657
287-1.n G


Ces VERTIGES, cette NERVOSITE sont des signaux de danger. Pour les faire disparaître il vous faut un tonique reconstituant immédiatement et le meilleur c'est l'
Elixir Tonique du Dr Montier

Extraction sans douleur. Dentiers à la portée de toutes les bourses.
DR. GASPARD FAUTEUX
DENTISTE
"LE FRANCO-AMERICAIN"
1242 RUE ST-DENIS
Ouvert tous les soirs
HA. 7159-7150. 275-1.n G


CARRIÈRE & SENÉCAL LIMITÉE
Optométristes, Opticiens à l'Hôtel-Dieu.
271 RUE STE-CATHERINE EST. TEL. LA. 7070

Un ancien policier qui montre des aptitudes extraordinaires pour échapper aux poursuites

(Service de l'United Press, spécial à la "Presse")

Boston, 1.—Oliver-B. Garrett, chef fugitif de l'escouade de police des spiritueux à Boston, s'est rendu volontairement de bonne heure aujourd'hui.

Il est disparu le 23 juin dernier alors qu'il devait subir son procès pour corruption, extorsion et fraude. Sous la pluie battante qui dura toute la nuit, l'ancien chef se tint cinq minutes à frapper à la porte massive de la prison avant qu'on ne lui ouvrit. Le geôlier Frank Rocan lui ouvrit enfin. L'avocat H.-F. Callahan accompagnait le fuyard. Le lieutenant de police J.-F. Daley arriva à la prison presque en même temps que Garrett et fut mis en prison.

Garrett avait passé la journée d'hier dans un hôtel, se cachant pour éviter une arrestation avant sa reddition. Garret a été recherché par la police pendant 5 mois; plusieurs détectives privés le poursuivaient également.

Une note dans une bouteille trouvée dans le port de Boston annonça un jour qu'il était prisonnier de contrebandiers. Plus récemment, on apprenait à New-York que le cadavre de Garrett avait été jeté dans le port de Boston par des "gangsters". La police dragua en vain le port pendant plusieurs jours.

Garrett dit qu'après sa disparition il passa quelque temps au Texas. Il passa les cinq dernières semaines dans un compartiment secret qu'il avait construit à la demeure de sa femme à Franklin, près de Boston.

Comment un don de $100,000 en 1897, par sir Mortimer Davis, devient $4,735,980.00

La déclaration présentée en Cour supérieure dans un nouveau procès révèle que la première épouse de Sir Mortimer Davis réclame en vertu du contrat de mariage.

VALEUR TOTALE EN NOVEMBRE 1930

Me Aimé Geoffrion, du bureau légal Geoffrion & Hyde, a produit en Cour supérieure la déclaration des demandeurs dans la cause The Royal Trust Co. et al vs. Lord Shaughnessy, Lady Davis et A.-N. Reaper, exécuteurs testamentaires de feu Sir Mortimer Davis. L'action réclame $4,735,980, et les demandeurs dans cette cause agissent au nom de Mme Henriette-Marie Meyer, première épouse de feu Sir Mortimer Davis.

Dans la déclaration, les demandeurs allèguent qu'en vertu du mariage de Sir Mortimer-B. Davis et d'Henriette-Marie Meyer, en 1897, il y eut un contrat de mariage par lequel le futur époux donnait, à titre gratuit, à sa future épouse, le somme de $100,000. En vertu de cette donation, Sir Mortimer Davis donna à son épouse 750 actions de la American Tobacco Co. of Canada, valeur évaluée dans le temps à $75,-000. La somme de $25,000 devait être remise plus tard et, au cas où elle ne le serait pas de son vivant, les exécuteurs testamentaire devaient lui remettre dans les trois mois suivants le décès de Sir Mortiver Davis. Ces actions furent détenues en fiducie.

Divorce en 1924

Un enfant est né de cette union, Mortimer-B. Davis. Le 3 mars 1924 Sir Mortimer Davis divorça en France, où il était alors domicilié. Sir Mortimer Davis mourut le 22 mars 1928 laissant sa succession entre les mains des défendeurs fiduciaires.

Les demandeurs, au nom de la première épouse de Sir Mortimer Davis, déclarent que jamais les obligations du premier contrat de mariage ne furent remplies, et que tout récemment, lorsqu'ils mirent en demeure les trois exécuteurs testamentairesc de leur remettre les biens qui revenaient à Lady Henriette-Marie Meyer, ces derniers n'offrirent que $100,000.

Lord Shaughnessy et A.-N. Reaper démissionnèrent comme fiduciaires de la propriété de Lady Henriette Davis et nommèrent à leur place le colonel Gaudet et M. Taylor.

L'Imperial Tobacco Co.

En janvier 1908, fut incorporée la Imperial Tobacco Company of Canada qui acheta quelque temps après l'actif de l'American Tobacco C. of Canada Limited. En vertu de la donation entrevifs stipulée dans le premier contrat de mariage de Sir Mortimer Davis, Lady Henriette Davis se trouvait maintenant propriétaire de 26,955 actions, d'une valeur de $5.00 plus 3,718 actions d'une valeur de $100 chacune, plus un certain montant en espèces sonnantes.

En mars 1912, les 3,718 actions furent divisées chacune en 20 actions de $5.00, ce qui fit que lady Henriette-Marie Davis devint propriétaire de 74,360 actions de $5.00 chacune. Le mois suivant une nouvelle compagnie Imperial Tobacco fut incorporée pour remplacer la première et chacune des actions de l'ancienne fut remplacée par cinq autres actions communes dans la nouvelle compagnie Imperial Tobacco Co. of Canada.

Nouvelle compagnie

En conséquence les 750 actions originales de l'American Tobacco Co. of Canada, données par sir Mortimer à sa première épouse, étaient devenues 26,955 actions privilégiées de $5 chacune et 371,800 actions ordinaires de $5 dans la nouvelle compagnie.

Le 15 octobre 1928, l'Imperial Tobacco Co. of Canada distribua en bonus une action commune pour cinq actions détenues par les actionnaires, ce qui fit une augmentation encore de 74,360 nouvelles actions pour la demanderesse. Depuis la mort de sir Mortimer, les dividendes déclarés ont été de $584,000.

La valeur totale des actions que possèderait actuellement Lady Henriette-Marie Davis serait de $4,126,-980, représentant 26,955 actions privilégiées et 446,160 actions ordinaires de l'Imperial Tobacco Company of Canada. Cette valeur au pair plus les dividendes déclarés et payés aux actionnaires, donnent droit à lady Henriette Meyer, selon les procureurs des demandeurs à la somme totale de $4,735,980.

La réponse des défendeurs n'a pas encore été produite en Cour. Me McKeown, a comparu au nom de lady Davis, la seconde épouse de sir Mortimer Davis, qui se trouve maintenant défenderesse avec lord Shaughnessy et A.-N. Reaper.

Protestations de M. Savignac sur le C. N. R.

L'échevin Savignac a protesté, ce matin, contre ce qu'il dit être une campagne faite par les autorités du Canadien National en faveur du projet de chemin de fer de ceinture. Il a déclaré qu'une assemblée avait été convoquée pour demain soir, à Saint-Paul de la Croix.

Il déclare être informé que cette réunion a lieu sous les auspices de la compagnie du Canadien National, et il s'est montré fort surpris de voir que l'on essayait, pour convaincre le public de la "beauté des voies élevées et des chemins de fer qui coupent les paroisses en deux", de tenir des assemblées à la manière de "la Montreal Water and Power", alors que dans des quartiers, on avait voulu, dit-il, faire accepter l'achat de l'aqueduc en tenant des assemblées avec projections lumineuses.

"Cette campagne, a déclaré M. Savignac, est un défi à l'opinion publique, car c'est avec l'argent du peuple qu'on la fait. Je dois rappeler que, lorqqu'un groupe dont le maire faisait partie céda quand il s'est agi du premier projet du Canadien National on avait promis de l'ouvrage pendant deux ans à des milliers d'ouvriers.

"Voilà que cette compagnie est de nouveau à l'assaut, a déclaré de plus M. Savignac. Je mets donc le public en garde contre cette campagne.

"Tous les jours, à la rue Lagauchetière, de 400 à 500 ouvriers attendent, avec leur dîner sous le bras, pour obtenir de l'ouvrage, continue M. Savignac.

"On avait pourtant déclaré qu'une fois le blocus levé, comme l'on prétendait dans le temps, on allait employer un grand nombre des nôtres. Encore une fois, je proteste de toutes mes forces contre cette tactique des autorités du Canadien National en organisant pareille campagne de publicité en faveur d'un projet qui est condamnable."

Un chauffeur de taxi tente d'éveiller son client qui est mort

Un chauffeur de taxi a eu la surprise de sa vie, samedi soir, quand en ouvrant la porte de son auto pour faire descendre un client qu'il avait conduit à destination, il le trouva mort, sur le siège arrière. Le passager, M. Roméo Pépin, 55 ans, 1882 rue Saint-Dominique ,a succombé à une syncope ,en revenant de Berthierville à Montréal. Nous avons appris que cet homme était allié à Berthierville samedi avant-midi, mais qu'il s'était senti malade. Il demanda alors à un chauffeur de taxi de le conduire à Montréal.

Le long de la route il ne prononça pas un seul mot, et le conducteur croyant que son client s'était endormi, ne l'avait pas éveillé Quand il fut rendu à destination, il fit de la lumière, et secoua le passager qui avait déjà la rigidité d'un cadavre. Le corps fut transporté à la Morgue pour une enquête. Un verdict de mort subite naturelle a été rendu par le coroner Lorenzo Prince.

La température, en novembre, en fin de semaine et ce matin

Moins de pluie et un peu plus de neige que l'an dernier, telle est en résumé la température que nous avons eue au cours du mois de novembre qui vient de finir, comparée à celle du même mois de l'année 1929. Il n'est tombé, en effet, que 2.13 pouces de pluie en novembre dernier, contre 3.32 pouces durant la période correspondante de l'an dernier. A l'observatoire météorologique du McGill où nous puisons ces quelques renseignements on nous apprend que la normale de la pluie pour le mois de novembre est de 2.4 pouces. Au cours de la seule journée d'hier il est tombé un peu plus qu'un demi-pouce de pluie.

Quant à la neige, c'est grâce aux deux ou trois petites bordées de fin de semaine, si le mois de novembre 1930 peut se vanter d'avoir été un peu plus neigeux que son frère de 1929, soit une épaisseur totale de 5.4 pouces pour le mois fini hier, contre 3.8 pouces l'an dernier pour la période correspondante. Mais c'est encore loin de la normale, puisqu'on nous informe qu'il est supposé tomber 12 pouces de neige en novembre. Il en était tombé 13 pouces, en novembre 1928. Samedi il est tombé 1.3 pouce de neige et 3.1 au cours de la journée d'hier. Ce matin, il en est tombé encore un tiers de pouce.

La journée la plus froide du mois de novembre a été samedi dernier, alors que le mercure du thermomètre s'est permis une descente jusqu'à 7 degrés. Drôle de coïncidence, la journée correspondante de 1929 avait aussi remporté le championnat du froid pour le mois de novembre, l'an dernier, avec un minimum de 3 degrés.

Le 22 du mois dernier avait été la journée la plus chaude alors que le mercure s'était élevé à 57 degrés, comparé à un maximum de 61 degrés, le 2 novembre 1929. La température moyenne de novembre 1930 a été de 38.3 degrés, alors que la moyenne du même mois calculée pour une période de 20 ans est de 33 degrés. Hier, la température s'est élevée graduellement à plus de 40 degrés, après être parti le 7, samedi matin. Mais elle redescend de nouveau, ce matin, le mercure étant parti de 38 degrés, ce matin, pour se rendre à 25 degrés, ce midi.

L'Angleterre protesterait contre Moscou

Elle donne instructions à son ambassadeur de contredire les allégations contre elle.

Explication demandée

Le professeur Ramzin défend ses écrits scientifiques plus vigoureusement que sa vie.

Un groupe arrêté

(Service de l'"United Press", spécial à la "Presse").

Londres, 1er. — L'ambassadeur britannique à Moscou a reçu instructions de, répondre aux allégations faites contre le gouvernement britannique au cours du procès des huit contre-révolutionnaires, a déclaré le secrétaire des affaires étrangères Arthur Henderson à la Chambre des Communes, aujourd'hui.



N.-B. KRILENKO, assistant commissaire du peuple à la justice et le procureur public redouté des Soviets, qui dirige le procès fait aux huit ingénieurs et professeurs russes accusés d'avoir pratiqué el sabotage industriel et négocié avec les autorités françaises et anglaises une guerre d'intervention contre le régime soviétique.

Le gouvernement français a déjà protesté et demandé une explication officielle des accusations de conspirations portées contre des hommes d'Etat français et l'état-major français. Les citoyens britanniques nommés au procès de Moscou comprennent Winston Churchill, ancien chancelier de l'Echiquier et Sir Henri Deterding, magnat du pétrole.

Ramzin défend ses écrits

Moscou, 1er. — (Par Eugene Lyons) — Une défense de ses écrits scientifiques, plus vigoureuse que la défense de sa vie, a été prononcée aujourd'hui par Leonid Ramzin, un des huit conspirateurs anti-soviétiques actuellement jugés à Moscou. A la reprise du procès, Nicolas Krilenko, le procureur de l'Etat, a passé deux heures à tenter de faire avouer à Ramzin que ses écrits avaient été faussés par sa haine des Soviets. Cette tentative avorta car le jeune professeur, qui a plus de 150 œuvres scientifiques en 30 langues environ à son crédit, a défié le minuscule procureur soviétique.

"J'ai toujours été honnête dans mes études scientifiques, dit-il. Il est vrai que j'ai quelquefois publié mes découvertes plus tard qu'il n'était nécessaire. Mais ce que j'ai écrit, je le pensais sincèrement. J'ai agi correctement si j'ai écrit incorrectement."

Autre groupe capturé

Moscou, 1. — On a annoncé durant le procès des huit traîtres à Moscou l'arrestation d'un groupe d'intellectuels Russes blancs à

A SUIVRE SUR LA PAGE 27

Cassidy mange, après une grève d'un jour

(Du correspondant de la PRESSE).

Hull, 1er.—Ce que l'on croyait être le commencement de la grève de la faim, chez Austin Cassidy, condamné à être pendu à Hull, le 30 janvier prochain, n'a duré que 24 heures.

Le condamné a déclaré qu'il avait l'intention de refuser de manger, tant qu'il n'aurait pas eu la visite de sa mère. Si cette dernière n'est pas allée le voir, ce n'est pas la faute des autorités, mais à cause de la prostration nerveuse dont elle souffre.

Cependant elle a pu se rendre samedi auprès de son fils. La veille, Cassidy a eu une courte visite de sa fiancée, accompagnée de Me Caron, défenseur de Cassidy. Le condamné a aussi reçu, à sa demande, le médecin de la prison. Il est beaucoup moins nerveux, et peu à peu revient à son état normal. Son avocat décidera, aujourd'hui, s'il doit ou non porter la cause en appel.

La couronne abandonnera, dit-on, l'accusation de meurtre portée contre John Chernetzky, pour lui faire subir son procès sur l'accusation d'avoir été le complice de Cassidy, après le meurtre, en cherchant à dérouter la police et en aidant peut-être à faire disparaître l'arme du crime.

INFORMATION IMMOBILIERE

(Du Daily Commercial News and Building Record)

Les soumissions seront reçues, jusqu'au 17 décembre, par l'architecte, pour la construction d'un asile pour les tuberculeux, rue Sherbrooke Est, à la Longue-Pointe. Grace Dart Home, 2234, rue Saint-Antoine, sera propriétaire, M. David-R. Brown, 980 ouest, rue Sainte-Catherine, est l'architecte, tandis que McDougall & Friedman, 1221, rue Osborne, sont ingénieurs-consultants.

* * *

Les soumissions sont reçues jusqu'au 9 décembre par la Commission des écoles catholiques de Montréal pour la construction d'une école pour les filles et d'une résidence pour les professeurs dans la paroisse Sainte-Claire de Tétreault-ville. M. Edmond Latourelle, 6035, rue Christophe-Colomb, est l'architecte. Les estimés sont de $150,000.

* * *

Le contrat a été accordé à Cook & Leitch, 1440 ouest, rue Ste-Catherine, pour la construction d'un édifice industriel, rue Guy, près de la rue Dorchester, J.-T. Donald Company, Limited, 683, rue Belmont, sera propriétaire, M. H.-L. Fetherstonhaugh chambre 1504, édifice University Tower, est l'architecte. Les estimés sont de $35,000.

* * *

Canadian Comstock Company, Limited, 620, rue Cathcart, est le plus bas soumissionnaire, avec $13,987, pour l'installation d'un contrôle de valve et d'indicateur de niveau à la station de pompe de l'aqueduc, rue McFavish. C'est la ville de Montréal qui fait construire et le comité exécutif a recommandé cette soumission au conseil municipal qui accordera le contrat à la prochaine assemblée. Canadian Westinghouse Company, Limited, 1111, côte du Beaver Hall, avec $18,708, était le seul autre soumissionnaire.

RIRE et PLEURER

Scènes de la vie vécue chez le Recorder.....

La neige tombe sur les rosiers morts et sur les coeurs.

Le riche, de sa fenêtre chaude, voit les charmilles s'appesantir de velours blanc.

Un prisonnier, dans l'annexe de l'hôtel de ville, fixe les premiers flocons craintifs, cherchant presque un endroit propre, afin d'y jeter à jamais, leur petite âme claire.

Le vent les tasse dans la fenêtre de la cellule, en nids d'hirondelle. La rue se blanchit peu à peu, et déjà les lourds barreaux lui font réaliser davantage la première beauté de l'hiver.

Le malheureux se revoit enfant, lorsqu'il méprenait la neige pour des plumes d'anges, tombées des cieux.

Une maman douce lui faisait mettre les bas de laine rude, irritant la chair, pour la rendre plus virile, . .

Un lampadaire mêle ses rayons aux brins dansants.

C'est une féerie neuve, continue, de riens immaculés, avant-coureurs des froids.

Le déraciné colle ses ongles sur le ciment. Il crispe ses doigts avec une nervosité maladive. Seul avec le silence, lourd comme une fosse, il courbe le front devant un passé sain, autant que les dentelles, à l'extérieur, tissées par la nuit farineuse.

Et les souvenirs d'une maman, d'une soeurette morte, de la première tuque, à pompon rouge, des mitaines, données par une tante infirme, font surgir une larme dans les prunelles rougies d'alcool.

Qui sait ? La neige cache les souillures de la terre et des hommes.

Elle enveloppera peut-être dans sa blancheur douce les antécédents de l'ivrogne qui se jette sur le parquet en pleurant, car l'âme de la neige a retrouvé, dans son âme, à lui, un dernier souvenir pur.

* * *

Quatorze prisonniers seulement sur le rôle.

La bise est venue.

Dame Justice est dépourvue.

L'ascenseur ne va plus.

Une seule belle-mère qui s'est tue.

Rire et pleurer en a la berlue... .

* * *

Frère, il faut courir!

Quarante-huit marches à monter; des marches blanches.

Quarante-huit mouvements; des mouvements de paresseux.

Quarante-huit; âge d'une jeune femme, au "jour d'aujourd'hui", comme disait tantôt un "marqueux de temps".

* * *

Sensation dans l'antichambre. Les constables marchent à pas de souris. Les greffiers osent à peine faire couler leur plume, de peur qu'elle n'ait la chair de poule. Ici, là, doigts sur la bouche, les huissiers font:

—Chut... chut... chut!

—Mais qu'avez-vous donc?

—Chut... un grand secret.

—Le maire a-t-il été arrêté?

—Chut, pire que cela...

—Un membre du comité exécutif a-t-il sauté?...

—Hélas...

—C'est donc la grande nouvelle?

—?... ?... ?...

Rien, le chut, chut continuent à courir, caressant la coupole.

Tout à coup, d'une voix merveilleuse, remplie de tous les espoirs, un constable annonce:

—Monsieur XXX, député fédéral de la division de Saint-XXX...

Il faut cacher les malheurs d'un électeur si l'on veut être ministre un jour. Avait-il bu, flâné, fait du 65, assommé sa femme, gardé un chien sans permis, fouillé dans les poubelles, mendié des billets de tramway?

Autant de murailles de Jéricho.

Le député XXX sort de la Chambre du recorder. Il sourit. Les 25 "antichambristes" courbent l'échine...

Le soleil reprend sa marche...

La pendule aussi...

* * *

Frère, il faut chercher!

Dans le bureau du recorder Morisson, une jeune femme parle à voix basse. Le magistrat intéressé:

—Plus haut, s'il vous plaît?

La visiteuse, toute émue:

—Votre honneur, j'ai un pensionnaire qui a les pieds continuellement sales et hier soir je lui ai demandé d'enlever ses chaussons pour entrer dans la salle à dîner. Il s'enleva avec eux et me donna un coup de poing très senti...



La foudre tombe sans orages parfois. La loi va-t-elle à présent remplacer le bureau d'hygiène?

La dame est priée de se retirer, séance tenante. Elle part en pleurant, la malheureuse.

Un constable s'empresse d'ouvrir la fenêtre...

* * *

Frère, il faut trouver!

Un nommé Rangé a déplacé l'air, avec la justesse d'un bâton d'agent sur la foule ,en s'arrangeant pour faire 48 milles à l'heure.

Le moteur est sans doute dérangé ?

Le porte-feuille aussi, après $5 d'amende et les frais.

* * *

Frère, il faut écrire!

Germaine Vachon, assommée, il y a quelques semaines, à coups de bouteille est confiée à sa mère mais devra revenir comme témoin, la semaine prochaine.

On sait que mon ami, après l'attaque, la croyant morte, tenta de se suicider en se coupant les artères.

Il en reviendra, mais le jeu n'est pas sur la liste des prochains cadeaux de Noël.

* * *

Jack Brown a voulu boire sans mesure et demande un rajustement au recorder Semplé.

—Sir... no... sir..., more... me... for... sir... Sydney... sir... to-night... sir...



Sire est bon roi et suspend la sentence.

* * *

Les époux Casseau doivent venir dire au magistrat que la casse est payée et le bonheur revenu.

Pas plus de Casseau que sur la planche.

Bon signe.

L'amour en conserves fait renvoyer la plainte.

* * *

Une belle-mère accusatrice.

—Oui, votre Seigneurie, mon gendre est allé vendre sa chaise de barbier en pleine nuit, pour boire. Ma fille meurt de faim et je compte sur le coroner, que dis-je, le recorder, pour la protéger...

Sans morgue aucune...

* * *

Autre constation.

Toujours la belle-maman.

—Une femme honnête c'est le principal, Votre Honneur?...

Principal et intérêt.

* * *

La Cour est vide.

Un à un, les avocats s'en vont, avec un sourire de fin de semaine.

Les accusés libérés sont déjà loin.

Le recorder a pris l'escalier, entre deux rangées de constables.

Le lieutenant Wilfrid Bessette presse dans sa main les prochains mandats, cadeaux du samedi au district louche.

Un balayeur commence à écrire la propreté, sur le parquet, avec des grands gestes d'auteur.

Frère, il faut finir...

UNE LUTTE CHAUDE

Paris, 1er — La lutte s'annonce très chaude pour la présidence de la république. M. Lebrun serait l'un des plus sérieux candidats avec MM. Painlevé et Beuilloux-Lafont.

CLINIQUE PRIVEE
Dr R. TESSIER
Médecin en charge des MALADIES VENERIENNES ET DE LA PEAU
Durant la guerre, Hopitaux Militaires, France
4152 St-Denis (Près Rachel)
Clinique ouverte de 1 à 9 p.m.
TEL. BELAIR 8407
192-1.n

Pieds Malades
Soulagez-les avec le merveilleux support
FLEXOR
UNI 2.50 METATARSAL 3.00
Chez les Marchands de Chaussures
Retournez ce Coupon
à la Canada Orthopedics Ltd, 1413 Wolfe, Montréal.
Pour renseignements gratuits
Nom . . . . . .
Adresse . . . . . .


COGNAC PELLISSON
AYEZ-EN UNE BOUTEILLE CHEZ VOUS
Populaire pour la délicatesse de son bouquet et préféré à tous les autres comme un stimulant de premier choix.
Pellison Père & Cie, Cognac, France

La Vie Féminine

LE COURRIER DE COLETTE

Suffit-il d'être économe et bonne ménagère pour conserver l'amour et la fidélité de son mari ?

D.—Mon mari me délaisse maintenant que je suis vieille. Pourtant, je suis travailleuse, économe, bonne ménagère, propre comme un sou. Lui est très bon pour les enfants et pour moi; je ne puis que lui reprocher de ne plus m'aimer et d'en aimer une autre. Mais j'ai, de cela, une peine horrible, car j'aime mon mari. Je passe mes nuits à pleurer et, malgré mes larmes et mes reproches, il continue à voir cette personne. Souvent, j'ai l'occasion de rencontrer moi-même celle qu'il aime; dites-moi, s'il vous plaît, l'attitude que je dois prendre envers elle? Mon coeur brisé a recours à votre consolation. COEUR TROUBLE.

R.—Je voudrais bien vous consoler. Mais votre blessure ne peut être guérie que par la main qui l'a faite. Essayons, plutôt, d'examiner ensemble s'il n'y aurait pas quelques moyens de vous ramener l'infidèle.

Vous avez cru qu'il suffisait, pour conserver le coeur de votre mari d'être économe, travailleuse et bonne ménagère. D'autres jeunes femmes le croient comme vous, et le même sort malheureux les attend! Cela ne suffit pas; cela n'est même pas toujours nécessaire.

Ce qu'il faut, c'est s'adapter au caractère de son mari ou, mieux encore, prendre sur lui assez d'ascendant pour occuper sans cesse son esprit et son coeur. C'est une tâche qui demande des aptitudes autres que celles d'une bonne ménagère. Chaque homme est un petit univers différent de ses voisins; il faut, dès le début de la vie commune, étudier soigneusement ce domaine nouveau que l'on veut gouverner ou, du moins où l'on veut établir son bonheur. Le tort de trop de jeunes femmes c'est de croire leur conquête assurée, tout de suite, et de ne pas se préoccuper de la conserver. Un mari est cependant à reconquérir tous les jours.

Il en est qui n'apprécient que de loin une femme travailleuse et économe; à leur foyer, ils préfèrent rencontrer une femme élégante, coquette de sa personne et dont les mains ne soient pas trop abîmées par les rudes travaux. Est-ce à dire que la maison doive être négligée et les repas manqués? Non; mais la jeune femme doit être assez avisée pour accomplir ses besognes ménagères en l'absence du mari et pour avoir toujours l'air active ou reposée quand il arrive. Ce n'est pas toujours facile, j'en conviens, mais c'est sûrement possible, car je sais des mères de famille, pauvres, privées de servante, et qui y arrivent parfaitement. C'est le secret infaillible pour conserver indéfiniment le bonheur conjugal.

Les hommes, en général, s'ils aiment un intérieur coquet, préfèrent ne pas savoir comment on l'obtient; c'est pourquoi une femme adroite ne racontera jamais à son mari ses petits tracas journaliers; elle réservera pour des conversations plus plaisantes, les heures brèves où ils seront ensemble.

J'ai écrit ces choses mille fois; pas assez souvent encore, puisqu'il y a tant de jeunes femmes qui les ignorent.

Mais revenons à votre cas particulier. Vous constatez que les larmes les reproches n'ont aucun effet sur votre mari. Essayez autre chose ors. Peut-être un peu de coquetterie réussirait-il mieux? Ne pouvez-us, même si vous n'êtes pas très jeune, vous faire belle un peu, uand ce serait en usant de discrets artifices, soigner votre toilette d'une manière inaccoutumée et qui étonne votre vieux compagnon, faire semblant d'être très gaie, sortir un peu, agir en un mot de façon à jeter un soupçon d'inquiétude dans le coeur de celui qui vous a vue depuis si longtemps mélancolique et résignée? Quand votre mari sera inquiet à votre sujet, il n'aura plus autant de temps à donner à votre rivale, car il faudra qu'il surveille un peu son propre bien. C'est une tactique qui réussit quelquefois, au moins; tandis que les scènes et les reproches ne réussissent jamais.

Quant à l'autre femme, il faut refuser carrément de la rencontrer. Votre mari ne vous y forcera pas; et la dignité de votre vie s'oppose à ce que vous ayez avec elle les moindres rapports. Je n'ai pas à vous dire comment éviter les rencontres; c'est à vous d'en prendre les moyens.

COLETTE.

D.—J'ai quarante-huit ans et je suis encore célibataire. Depuis vingt-cinq ans, je garde le même emploi et le gagne un bon salaire. C'est pour qui je travaille est un mystère. Je l'ai beaucoup aidé dans son négoce et j'ai eu de graves ennuis à subir. Il se présente pour m'épouser, aujourd'hui, un bon parti, veuf avec grands enfants; ceux-ci seraient contents de me voir épouser leur père et moi, j'aime vraiment cet homme qui est bon et que je connais depuis longtemps. Ce serait un vrai mariage d'amour en dépit de l'âge. Du côté matériel, j'y trouverais aussi des avantages. Je connais la vie, j'ai voyagé, visité la plupart des pays d'Europe et je suis accoutumée à une certaine indépendance et à un certain luxe. Il me semble que je serais maintenant heureuse de vivre paisiblement au milieu d'une famille à moi. Or mon parent me dissuade de ce mariage et me traite d'ingrate. Je ne sais que faire ?—VIOLONISTE.

R.—Vous ne pouvez manquer un mariage qui vous tente et qui se présente dans d'excellentes conditions, et vous exposer ensuite à le regretter toute votre vie. Vous avez donné sans compter votre temps et votre talent pour aider ce parent; il doit trouver bon que vous songiez maintenant à vous-même et il n'y a nulle ingratitude en cela.

D.—Je me trouve quelquefois avec des jeunes filles qui fument la cigarette et je suis la seule à n'en pas fumer. Ont-elle le droit de me traiter, pour cela, de vieille fille et de démodée ?—MERCI.

R.—Nullement. Chacun est libre d'aimer ou de ne pas aimer la cigarette, comme le fromage, les huîtres ou les oignons. Pourquoi ne pourrait-on se dispenser de manger des huîtres si on ne les aime pas et serait-on obligé de fumer si on n'en a pas le goût. Laissez dire ces jeunes filles, sans vous occuper de leurs propos. Elles ne brillent pas par la logique ni l'intelligence.

D.—Dois-je envoyer mes souhaits aux personnes que j'ai rencontrées au cours de mes vacances ?—BOUTON D'OR.

R.—Vous le pouvez, mais n'y êtes pas tenue.

D.—Je suis demandée en mariage par un jeune homme pour qui je n'éprouve que de l'affection; il a douze ans de plus que moi et c'est un excellent garçon sous tous les rapports. Je n'ai que vingt et un ans. Pensez-vous qu'une fois mariée, je pourrais l'aimer d'amour ?—JE VOUDRAIS TANT ETRE HEUREUSE.

R.—Oui, sans doute, à condition que votre coeur soit parfaitement libre, c'est-à-dire si vous n'aimez personne autre.

D.—J'aime un jeune homme de vingt-sept ans dont je voudrais faire mon mari, mais il fréquente une autre jeune fille. Je sais que cette dernière n'est pas très aimée de la famille. Plusieurs des parents de ce jeune homme m'ont déclaré qu'ils me préféraient. Que faire ?—AMOUREUSE DE DIX-HUIT ANS.

R.—Ne commencez pas si jeune à jeter votre dévolu sur les amoureux des autres. Attendez sagement qu'il se présente un jeune homme qui n'aimera que vous. Un garçon de vingt-sept ans fait généralement son choix à son goût et non à celui de sa famille. Et c'est vous exposer à des regrets et peut-être à des remords que de tenter d'enlever son amoureux à cette jeune fille. Ne faites pas aux autres ce que vous ne voudriez pas qu'on vous fît.

COLETTE.

La fourrure sur nos manteaux

Des idées nouvelles inspirent l'arrangement de la fourrure sur les vêtements d'hiver et l'intérêt que soulèvent chaque année les garnitures de fourrure est décuplé cette fois par la recherche qui les caractérise et les effets nouveaux que l'on en tire. Certes, vous verrez nombreux, les cols châle, droits ou Médicis, toutes formes connues et utilisées durant les précédentes saisons. Mais regardez bien ces cols et vous verrez comment le col-châle arrondi, au moyen de pinces savantes, entoure la tête d'un gros bourrelet, des plus confortables, ou au contraire s'aplatit et s'évase sagement, un peu à la façon du col Médicis. Il arrive que ses extrémités, au lieu de suivre les bords du manteau, en restent séparées, ce qui permet de les faire descendre en ligne verticale de chaque côté du devant — l'espace laissé entre elles formant une sorte de gilet boutonné — ou encore de les croiser comme des bretelles.

Combien de cols droits n'ont plus la netteté un peu simplette de la bande d'égale largeur dont nous nous contentions souvent de parer nos encolures. Ils sont amples et se drapent en souples écharpes. Ils se nouent en cravate, s'agrémentent de gros noeuds placés à la nuque ou sur l'épaule, à moins que leurs pans ne glissent dans des boutonnières faites exprès. Certains cols rabattus droits ou arrondis ont une allure juvénile amusante. Des garnitures en tissu: nervures, découpes soulignent parfois la fourrure. C'est un moyen commode d'en augmenter l'effet décoratif. Que d'autres emplois encore inspire la fourrure! Posée en bordure, elle orne les bords des devants, le bas du manteau ou des basques, des pans ou volants qui bien souvent le décorent.

Un point bien caractéristique, c'est le soin apporté à la disposition des bas de manches. Bracelets, manchettes, volants s'interprètent en fourrure. Il faut éviter que la manche ne paraisse nue: mince à l'emmanchure, elle s'amplifie vers le coude ou un peu plus bas pour se rétrécir au poignet. Des volants ou manchettes de tissu recouvrent souvent les mêmes ornements faits en fourrure, ceux-ci dépassant ceux-là avec un effet vraiment neuf.

Elégance et originalité



Les manches disparaissent presque sous leur garniture de renard sur ce manteau de drap noir, création de Heim.

Einstein marie sa fille

Berlin, 1. — Le professeur Albert Einstein, qui place une valeur relative sur toutes choses, accorda une petite demi-heure à sa fille Margot, afin d'assister à son mariage, samedi matin, au bureau municipal des mariages.

Le savant, qui travaille jusqu'aux petites heures du matin chaque jour fin de résoudre des problèmes de mathématiques avant de s'embarquer pour les Etats-Unis, a calculé, crayon en main, qu'il ne pouvait donner que 30 minutes de son temps pour présenter sa fille au nouvel époux, le docteur Dimitri Marianoff, jeune écrivain russe de talent.

Pour les Gourmets

Boeuf au porc. — Ceci est pour rendre plus savoureux le boeuf-mode, plat rustique. Prenez votre morceau de boeuf bien carré. Le couper dans le sens le plus plat, afin d'avoir deux tranches. Mettez entre ces deux tranches une couche de hachis de porc épaisse. Ficelez et entourez d'une toilette de porc ou d'une barde de lard. Laissez cuire quatre heures, comme un boeuf-mode ordinaire avec ses oignons, ses carottes et son assaisonnement ordinaire.

* * *

Chou farci.—Il y a encore des choux d'été. Ils ne sont pas forts de goût. Faire blanchir un chou à deux eaux afin de le rendre tout à fait inoffensif à ceux qui ont le foie sensible. Egouttez bien.

Prenez vos restes de viande hachés. Ajoutez un peu de hachis de porc. Mettez dans un plat une couche de chou, une couche de viande. Alterner ainsi selon vos quantités. Salez, poivrez. Enfournez vingt minutes et servez.

* * *

Croquettes d'oeufs.—Faire durcir 4 oeufs et les hacher. Les lier avec 3 cuillerées de sauce béchamelle épaisse. Saler, poivrer et laisser bien refroidir. Puis diviser cette pâte en boulettes de la grosseur d'une noix. Les tremper dans de la farine et les plonger dans de la friture d'où on les retirera au bout de 5 minutes.

* * *

Fromage à la crème.—Quand on sert du fromage à la crème, il faut penser au goût de chacun. Les uns l'aiment au sucre, les autres au sel. D'autres ne le mangent qu'avec des ciboules hachées, et il en est qui le veulent manié avec une pointe d'échalote...

* * *

Tournedos Lucullus.—Faire sauter dans du beurre six tournedos et les poser sur des tartines de mie grillée. Les arroser d'une sauce madère où l'on aura fait cuire des champignons. Mettre les champignons au milieu du plat.

* * *

Gâteau mexicain.—Il faut quatre oeufs. Vous prenez leur poids de sucre et leur poids de chocolat, puis le poids de deux oeufs de beurre et le poids de deux oeufs de farine. Faire fondre le chocolat dans trois cuillerées d'eau. Fondre le beurre et ajouter le sucre, tourner, puis ajouter la farine. Ensuite, y adjoindre les jaunes d'oeufs un par un, puis les blancs, battus en neige ferme. Bien mélanger. Puis verser le chocolat fondu. Bien amalgamer. Mettre dans un moule beurré, et cuire au bain-marie, une heure. Démouler et servir froid. On peut ajouter une crème à son choix.

CONSEILS PRATIQUES

Pour nettoyer le fer poli.—Tous les ornements qui offrent une assez grande surface ne peuvent se nettoyer rapidement sans être enduits, pendant deux ou trois jours, d'un mélange de paraffine et de pétrole. Ensuite il suffira de les frotter énergiquement avec un chiffon de laine.

* * *

Pour remplacer le papier à l'émeri. — On emploie en général le papier à l'émeri pour frotter la fonte des fourneaux, des poêles ou les objets d'acier; on peut le remplacer avantageusement par des cendres finement tamisées à travers un linge fin, avec lequel on nettoie les objets désignés.

* * *

Nettoyage du marbre. — Pulvérisez et mêlez deux parties de soude, une partie de pierre ponce et une partie de craie. Passez au tamis, faites-en une bouillie épaisse avec un peu d'eau. Frottez-en le marbre que vous laverez ensuite à l'eau savonneuse, puis à l'eau pure.



PATRON No 2820.—Elégante robe de satin noir à effet deux-pièces. A remarquer les lignes en diagonales dont l'effet est très allongeant. Le patron est établi pour 16 et 18 ans, en 36, 38, 40 et 42 pouces de buste. Prix du patron, 25c.

N.B.—On peut se procurer ces patrons en s'adressant aux bureaux de la "Presse", ou en écrivant, incluant bons postaux, mandats ou argent sous pli recommandés. Un catalogue des patrons est également en vente. Veuillez adresser toute commande avec le No du patron et le montant au Dépt. des Patrons, la "Presse", Montréal. La "Presse" n'est pas responsable des lettres non reçues. Prière de ne pas commander des mesures autres que celles qui sont spécifiées.

A travers la mode

Parmi les accessoires de la mode, il faut citer les ceintures qui apparaissent sur tant de robes et de manteaux. Ceintures d'étoffe et ceintures de cuir dont les boucles n'ont rien de clinquant et qui sont assurées d'un succès durable.

* * *

Les capes courtes et superposées sont particulièrement à la mode, combinées avec un manteau de ville. La cape simple conviendra mieux au manteau de sport. Un manteau orné d'une double cape directoire, principal ornement de haute nouveauté. On dispose les capes de plusieurs façons: autour des épaules, dans le dos, détachées et flottantes quand elles sont prises dans les coutures du vêtement.

* * *

Certains costumes tailleur tirent leur cachet de la garniture de fourrure qui les accompagne. Un grand couturier agrémente la ligne nette d'un costume d'une importante parure de fourrure comprenant un col châle, des paremente et une large bande bordant les contours de la jaquette. L'usage de la fourrure, dont on fait un grand cas cet hiver, inspire une foule de garnitures.

* * *

Avec le col ou la cravate d'hermine, le manchon d'hermine sera ravissant. On l'harmonise avec un tailleur clair. C'est dire que le manchon sera porté aussi bien avec le tailleur qu'avec la tenue d'après-midi ou le manteau du soir. Si vous êtes peu riche en fourrure, vous pouvez associer la fourrure au velours, la fourrure à l'étoffe. Ce genre de manchon utilise peu de fourrure et vous permettra d'utiliser un ancien col, une ancienne écharpe ou de menues réserves.

* * *

Remercions les couturiers de nous donner pour l'hiver des robes et des manteaux plus longs, nous aurons moins froid aux jambes, pour attendre l'autobus ou faire nos courses. Pourtant, quelle que soit votre prédilection pour les jupes longues, arrêtez-les pour la journée à la cheville ou au-dessus. Le soir, qu'elles soient à un pouce du sol.

C'est bien une des premières coquetteries de la saison que l'achat d'un chapeau. Son coiffant, sa fraîcheur, sa forme assureront le succès d'une toilette déjà portée. Les bords des chapeaux ne sont jamais rigides; tantôt ils sont courts et relevés, tantôt ils sont étirés sur un côté, forment corps avec la calotte ou descendent sur la nuque. Les effets de drapés, de toques et de bérets sont extrêmement seyants. Nous en verrons beaucoup l'hiver. Le velours de Lyon si souple est beaucoup employé dans la mode.

* * *

Il faut se prémunir contre la pluie et la neige, en commandant le chaud imperméable qui pourra être un manteau à double fin si on le choisit en tweed imperméabilisé, ou si on double un tissu caoutchouté d'un beau kasha ou d'un fin jersey. La doublure détachable permettra de faire sécher et de nettoyer rapidement la partie extérieure du vêtement.

* * *

Les manteaux bordés de fourrure sont d'un aspect très nouveau. L'encolure bordée d'une large fourrure ne l'est pas moins. Comme manteau du soir, une longue cape de velours de soie alourdie d'un grand ourlet de fourrure enveloppe confortablement la silhouette.

* * *

Les manteaux de fourrure, comme les autres pièces de notre vestiaire, manquent de simplicité. On en juge par ce manteau de taupe où les bandes alternent et s'entrecroisent, où les reflets du pelage sont mis en valeur par de savantes oppositions de sens, où la coupe en forme, les abondants godets, la manche kimono et le volumineux col drapé résument les tendances générales de la mode 1930-1931.

* * *

Les boucles, il faut bien le dire, jouent un rôle important sur les souliers. Les strass, les perles et les pierres de couleurs sont spécialement réservés au soir, tandis que l'écaille, le cuir verni, la marcassite, l'onyx, le métal trouvent place sur les chaussures de ville. Après une éclipse d'amitié, nous raffolons des boucles.

* * *

Opposer les tissus les uns aux autres, c'est-à-dire offrir le contraste d'une étoffe unie et d'un tissage façonné d'un drap léger et d'une soierie lourde, d'un velours côtelé et d'un jersey, d'un velours de soie et d'un velours de coton, d'une mousseline et d'un satin, autorise les combinaisons les plus hardies et les plus originales. Les contrastes font des ensembles inattendus, desquels on tire grand parti.

* * *

Les sacs offrent deux formes distinctes. Ceux en cuir, crocodile, serpent, daim, renne mat, box, veau verni, galuchat, affectent la forme, portefeuille ou enveloppe; ceux en étoffe: moire, faille, velours, satin, sont à fermoir d'argent, d'acier ou d'écaille. Les sacs de cuir sont toujours plus grands que les sacs de tissu. Les uns sont réservés aux ensembles du matin, les autres aux toilettes d'après-midi.

L'harmonie de la table

Les fantaisies de la table s'affranchissent de plus en plus de la banalité des nappes sans recherche. Avec un service de porcelaine au décor coloré on a vu récemment, dans une exposition parisienne, le centre de table et les dessous d'assiettes de forme rectangulaire, faits d'une toile fine, qu'on avait brodée du même décor floral que celui de la porcelaine. On avait ainsi réalisé une harmonie de tous qui rendait l'ensemble du service d'une élégance très personnelle.

Rien n'est aussi désagréable que la lumière trop vive qui blesse les yeux des convives assis autour de la table. Les menus très compliqués demandent quelques ménagements à l'égard du teint des jolies femmes gourmandes. Les petits abat-jour coiffant les "bouts-de-table" sont trop classiques pour qu'on ne cherche point autre chose. Aussi, pour harmoniser le luminaire à la ligne sobre des services actuels, on a créé de longues bougies, qui renferment la source de lumière à l'intérieur de leur corps, rose, translucide, et la diffusent avec une extrême douceur.

Les Modèles "Vogue"



© VOGUE

ENSEMBLE D'APRES-MIDI : — Rien n'est élégant, pour l'après-midi, comme un costume de velours noir avec blouse de satin turquoise! Le corsage forme pointe à l'extrémité de la basque. La jaquette, très longue, adopte le genre enveloppant et est légèrement relevée en avant. Maintenant par une ceinture, le haut de la jaquette blouse légèrement. Le col, joint aux revers, est bordé de fourrure, ce qui avantage beaucoup la ligne. Une bande de même fourrure marque le poignet. Patron "Vogue",—(Service spécial à la "Presse".) Demain: Les manches courtes subsistent malgré l'hiver.



© VOGUE

TRES MODERNE—Les groupes de plis de cette petite robe sont maintenant à l'aide de points de fantaisie exécutés à la soie. Mignon, ce petit modèle à empiècement uni, est pourvu d'un petit col rabattu. Patron "Vogue". (Service spécial à la "Presse")

LE SAVOIR-VIVRE

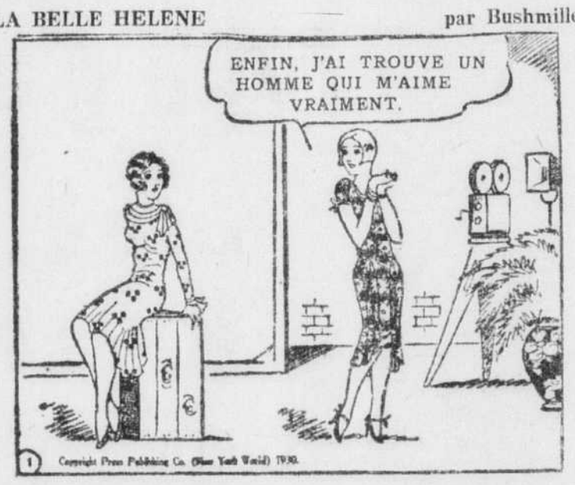
Dans bien des villes, s'ouvrent à cette époque, de petites expositions de peintures, de fleurs, d'art rétrospectif, etc., expositions que l'on peut visiter moyennant un droit d'entrée ou une carte d'invitation gratuite offerte par un membre du cercle ou un exposant. A cette politesse, comment faut-il répondre? Cette attention gracieuse n'exige point en retour un cadeau immédiat. Saisissez une occasion d'inviter votre amie à un thé, un goûter, une réunion; mais surtout évitez de sembler vouloir "payer de suite ce billet" par un présent quelconque.

Vous n'oublierez pas, si le donateur est dans la catégorie de ceux qui exposent, de le féliciter de son oeuvre. La carte vous a-t-elle été offerte par un fournisseur désireux de faire apprécier ses produits? Il sera poli de saisir le premier prétexte de le complimenter, et au besoin, si l'occasion ne se présente pas, d'entrer dans son magasin pour le faire.

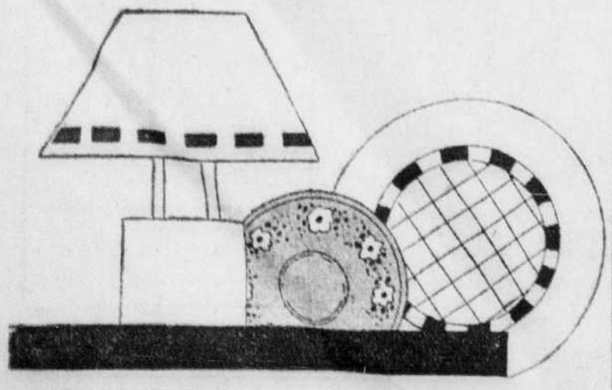
GISEMENTS DE DIAMANTS

Capetown, 1er. — De nouvelles découvertes de diamants alluvionnaires sont signalées au sud de Sprinbok et à l'embouchure de la rivière Orange dans l'Afrique-Sud.

LA BELLE HELENE par Bushmiller



POUR LE "LIVING-ROOM"



Voici des objets faciles pour agrémenter notre "home". Plus que jamais les besoins de l'existence actuelle nous forcent à vivre dans une immense pièce que nous appellerons suivant l'usage anglais "living-room."

Cette pièce où l'on vit, efforçons-nous donc de lui donner un cachet bien personnel en l'ornant d'objets faits par nous-mêmes, de ces mille riens qu'on ne voit pas ailleurs.

La lampe est en bois ripolinè et l'abat-jour en papier huilé avec un velours noir courant dans le bas ou une décoration, faite à la main, simulant ce ruban.

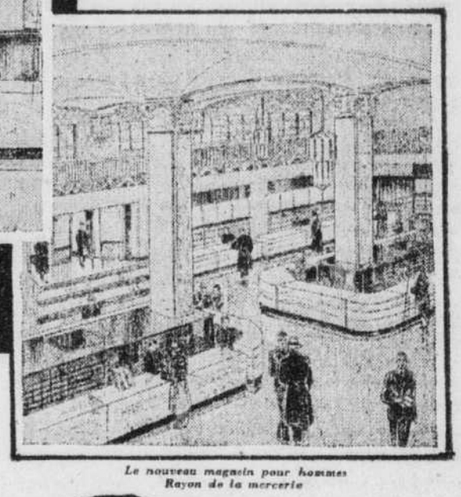
Les deux plateaux sont en porcelaine peinte, l'un de fleurs qui lui donneront l'aspect un peu modernisé des assiettes rustiques et peints à la main; l'autre à carreaux comme une toile de campagne.

Ainsi agrémenté, le moindre recoin de la pièce deviendra attirant intime et l'on sentira qu'il y fait bon vivre et gîter.





Allée centrale de la rue Mansfield à la rue Metcalfe.



Le nouveau magasin pour hommes Rayon de la mercerie

La Section des Dames du Last Post Fund

avec les chapitres

du I. O. D. E.

seront en fonction pour

L'ouverture Officielle du Nouveau Magasin

Ces dames veulent bien gracieusement se mettre à la disposition du public acheteur et visiteur pour aider au "Last Post Fund". Cette société fut organisée il y a vingt et un ans pour secourir les soldats démobilisés, pauvres et sans amis à l'heure de la mort et leur offrir une sépulture convenable.

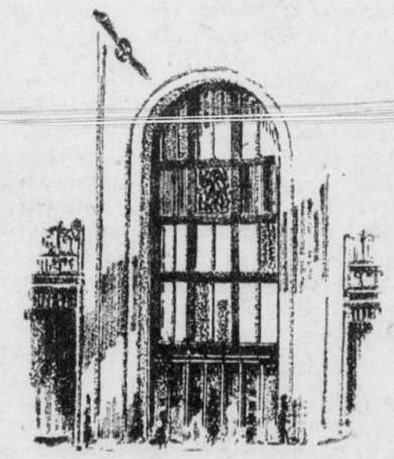
Ouverture Officielle

du nouveau

Magasin Simpson

Mardi, le deux décembre mil neuf cent trente de dix heures du matin à six heures du soir.

DEMAIN, un nouveau et grand Simpson sera présenté à Montréal, consécration éclatante d'un temple du commerce dans cette ville en voie de formation — Aussi le nouveau magasin Simpson apporte-t-il aux Montréalais un message de beauté, d'art, en même temps que le dernier mot en fait de perfectionnement moderne et de marchandise de tout premier choix.



La sympathie confiante du public nous a toujours été accordée avec une telle courtoisie que nous tenons à lui offrir une oeuvre digne de son patronage — et voici que Simpson présente un édifice qui fera époque dans les annales montréalaises de notre architecture. Les fabriques du Canada, de l'Empire, et les marchés du monde entier nous ont toujours déversé la fine fleur de leur marchandise: cela demeure une tradition.

Demain, les portes seront ouvertes à dix heures et tous sont invités à s'unir à la célébration de la "Première de Simpson".

THE ROBERT SIMPSON MONTREAL LIMITED

COMITE DE RECEPTION

membres réprésentant le Last Post Fund et I. O. D. E. à l'Ouverture Officielle

REZ-DE-CHAUSSEE

LADY CURRIE
MME J. N. WARMINTON
MME W. O. H. DODDS
MME C. H. CAHAN
MME DUMONT LAVIOLETTE
MME J. J. CREELMAN
MME J. H. CHABALLE
MME T. G. HODGE
MME HARRY CLARK
MME E. deB PANET
MME ALEC ROBERTSON
MME J. T. OSTELL
MME A. H. D. HAIR
MME E. S. JAQUES
MME J. M. C. MUIR

secondées par le

CHAPITRE E. B. SAVAGE, LE CHAPITRE MAJOR G. SOUTHAM, LE CHAPITRE QUEEN ELIZABETH OF BELGIUM, LE CHAPITRE HALKETT WOOD, LE CHAPITRE LADY SCOTT

MEZZANINE

MME ANDREW STARKE

secondée par le

CHAPITRE GEOFFREY BURLAND

AU DEUXIEME

MME A. A. GOODCHILD
MME W. J. TUCKER
MME G. H. ARROW
MELLE F. B. CURRIE
MME F. R. THOM

secondées par

LE CHAPITRE GUY DRUMMOND, LE CHAPITRE MARGARET POLSON MURRAY et le CHAPITRE DUKE OF GLOUCESTER

AU TROISIEME

MME H. B. YATES
LADY ALLAN
LADY TATE
MME J. C. FARTHING
MME G. H. ARROW
MELLE F. B. CURRIE
MME GEORGE R. STARKE
MME J. H. DUNLOP

secondées par le

CHAPITRE MOUNT ROYAL

AU QUATRIEME

MME A. G. COLES
MELLE E. ADAMS
MME LESLIE MORRISON
MME LEILA ARCHER

secondées par

LE CHAPITRE ROBERT LOUIS STEVENSON, LE CHAPITRE VICTORIA RIFLES, LE CHAPITRE CAPTAIN FRYATT, LE CHAPITRE DOLLARD, LE CHAPITRE FRED FISHER, V.C., LE CHAPITRE NOLAN CORNELL

AU CINQUIEME

MME W. D. M. MARLER
MME L. K. LAFLAMME
MME C. S. CAMERON

secondées par

LE CHAPITRE CHAMPLAIN

4

PRESSE

IDIENNE est imprimée et publiée au No ques Ouest, Montréal, par la Compagnie de " LA PRESSE " Limitée. ERTHIAUME, Président et Gérant Général

Toute cor... nance doit être adressée comme suit : LA PRESSE MONTREAL, P.Q.

TELEPHONE : HARBOUR 1261
Le soir, voir l'Almanach du Téléphone où se trouvent les numéros des divers services.

LA PRESSE, telle qu'établie par l'honorable TREFFLE BERTHIAUME, est une institution irrévocablement dévouée aux intérêts canadiens-français et catholiques; indépendante des partis politiques, elle traite tout le monde avec justice, protège les petits et les faibles contre les grands et les forts, lutte pour le bien contre le mal, tient plus à éclairer qu'à gouverner, fait rayonner la vérité par son puissant service d'information, est le champion des réformes pouvant améliorer le sort des classes sociales.

MONTREAL, 1er DECEMBRE 1930

LE TIMBRE DE NOEL

C'est aujourd'hui que le maire de Montréal doit inaugurer la campagne dite "Le Timbre de Noël", menée tous les ans à l'époque des fêtes au profit de nos deux institutions antituberculeuses, l'Institut Bruchési et le "Royal Edward Institute". La population de Montréal a l'habitude de se montrer généreuse; elle ne fera pas moins, cette année; au contraire, elle donnera plus parce que les besoins sont plus grands.

Il n'est personne qui, mis au courant de l'œuvre admirable accomplie par l'Institut Bruchési et le "Royal Edward Institute", ne consente à accorder à ces établissements une première hypothèque sur l'argent qu'il destine à l'achat de cadeaux de Noël ou du Premier de l'An. Le plaisir de donner et de recevoir, au sein de la famille, sera plus vif, plus complet, si on sait que les infortunés atteints par la redoutable maladie ont eu leur part d'étrennes.

Dans une lettre que la "Presse" a reproduite, l'hon. Athanase David, secrétaire de la province, rappelle que la tuberculose enlève chaque année quatre mille individus à la province de Québec. C'est un lourd tribut, surtout quand on songe à l'importance du capital humain dans un jeune pays comme le nôtre, où il y a tant à entreprendre pour mettre le territoire en valeur et asseoir sur des bases solides la prospérité et l'influence nationales.

Ne craignons donc pas de fournir des armes aux hôpitaux qui font une spécialité de lutter contre la tuberculose. Nous nous trouverons à combattre en même temps les autres maladies contagieuses. En effet, l'expérience a prouvé qu'il y a des affinités entre ces maladies, toutes s'entr'aidant pour ainsi dire à miner l'organisme pour mieux le tuer à la fin. A pareille coalition néfaste, opposons la ligue des bonnes volontés énergiques et des cœurs généreux ! L'ennemie recule dès qu'elle s'aperçoit qu'on veut sérieusement lui tenir tête.

Surtout, faisons masse autour des institutions qui travaillent plus particulièrement à enrayer les progrès de la tuberculose, à prévenir son éclosion, tout en donnant des soins appropriés aux malades incurables. Il peut aussi avoir une fin utile, puisque chacun peut s'en servir, soit dans ses envois ou papeterie d'affaires, soit sur l'enveloppe des cadeaux ou la correspondance échangée à l'occasion des Fêtes. A tous d'en faire une ample provision !

SITUATION MONDIALE DU BLE

Les plus récents rapports fournis au département de l'Agriculture des Etats-Unis indiquent que la production du blé dans 32 pays atteindra environ 3,230,822,000 boisseaux — une augmentation de 4.5 pour cent sur le rendement des récoltes de 1929, qui s'est élevé à 3,091,197,000 boisseaux dans les mêmes pays. Cette statistique n'est pas de nature à réchauffer l'enthousiasme éteint des producteurs acculés à la crise, car à moins de fléaux inattendus il est certain que la surproduction maintiendra encore l'an prochain le marché mondial à un bas niveau en tant que le blé est concerné.

Suivant ces rapports, la production dans 22 pays européens s'élèverait à 1,310,512,000 boisseaux — une diminution de 6.9 pour cent en comparaison de la récolte de 1929, tandis que les rapports à date du 1er octobre établissent à 39,685,000 boisseaux le rendement de l'Angleterre et du pays de Galles, soit 8,000,000 de boisseaux de moins que l'an dernier.

Une diminution est aussi apparente en Autriche, où la récolte est estimée à 11,384,000 boisseaux, mais les probabilités sont meilleures en Argentine qu'elles ne l'étaient au commencement de septembre; une seconde compilation officielle porte à 21,316,000 acres l'aire totale des emblavures au lieu de 19,430,000 en 1929. Mais la rouille, résultant de la récheresse, fait craindre que la qualité du blé ne soit gravement affectée.

La Russie soviétique a aussi, d'après les renseignements pris à source digne de confiance, réduit la superficie de ses cultures de blé d'hiver. Celle-ci couvrait 85,000,000 d'acres à la date du 20 octobre, soit 80 pour cent du plan prévu, en comparaison de 97,000,000 d'acres en 1929.

En Australie, les perspectives de la récolte continuent d'être prometteuses, de sorte que la Grande-Bretagne pourra se ravitailler de ce côté si elle met à exécution son programme de quote-parts entre les pays de l'Empire. D'autre part, en Afrique-Sud, les producteurs s'organisent afin de disposer de leur surplus avec un gain plus appréciable que dans le passé. Ceux-ci ont fondé un cartel à l'exemple des fermiers de l'Ouest canadien au cours d'une réunion des représentants du Transvaal, de l'Etat libre, de la Province orientale et de la Province occidentale. La nouvelle organisation coopérative aura son siège social à Capetown, suivant les avis communiqués au ministère du Commerce canadien. Son but est de stabiliser le prix du blé en décembre courant afin d'encourager les agriculteurs à produire suffisamment pour les besoins de la consommation domestique. Les minotiers et les meuniers sont unanimes à emboîter le pas au mouvement et paieront le blé suivant sa qualité basée sur la valeur du blé australien, en se guidant sur la cote du marché mondial.

Il est à noter que les producteurs de blé de l'Argentine se sont également constitués en coopérative. Ce sont là des organismes avec lesquels le cartel canadien devra compter à l'avenir et qui n'échapperont pas à l'œil exercé de M. J.-J. McFarland, son nouveau gérant général. Ce dernier ne se dissimule pas la gravité du problème à résoudre, mais il espère que la liquidation du blé aura pour effet de raffermir le marché vu l'opportunité qu'elle offre aux spéculateurs d'acheter sur une base de placements sûrs et aux producteurs de s'adapter adéquatement aux conditions actuelles,soit en diminuant leur production, soit en abaissant le coût de revient afin de vaincre la concurrence.

M. BALDWIN ET SON PARTI

C'est encore sous la direction de M. Stanley Baldwin que les forces conservatrices de Grande-Bretagne feront la lutte lors des élections générales qui doivent avoir lieu l'an prochain. A venir jusqu'en ces derniers temps, il y avait dans certains groupes conservateurs une tendance à tenir l'ancien premier ministre responsable de la défaite subie aux mains du parti travailliste. Le mécontentement semble s'être apaisé, puisque les associations conservatrices et unionistes réunies à Londres viennent de choisir M. Baldwin comme leur chef et de signifier leur intention de combattre sous sa bannière.

Le leader conservateur est un homme d'un caractère complexe. Récemment encore, Wickham Steed, le célèbre journaliste anglais, parlait dans un livre qu'il venait de publier de "l'énigme Baldwin" et demandait si on devait voir dans l'ancien premier ministre un politique retors ou un philosophe indolent. C'est que, toujours, M. Baldwin, sans méconnaître ses responsabilités, entend rester maître de ses mouvements, ce qui lui donne un peu l'allure d'un amateur dans le champ politique. On sait, de plus, qu'il a d'autres goûts, littéraires et artistiques, par exemple, qu'il ne veut pas sacrifier.

Il semble cependant que, stimulé par la preuve de confiance que viennent de lui donner ses partisans, M. Baldwin veuille se lancer pour de bon dans la mêlée. La vigueur de son discours à la réunion où il a été confirmé dans sa fonction de chef de la phalange conservatrice en fournit une indication. L'attaque qu'il a déclenchée aux Communes contre le gouvernement et qui a pris la forme d'une motion de censure, peut en être considérée comme une autre.

Quoi qu'il en soit, les circonstances actuelles paraissent favorables à la rentrée de M. Baldwin au pouvoir. L'administration travailliste a fait faillite et on peut supposer que l'électorat britannique se montrera sévère pour elle. D'autre part, les conservateurs se présenteront avec une politique bien définie, à base de protection, il est vrai, mais de protection mitigée, afin de pouvoir rencontrer à la fois les vues du peuple anglais et les propositions des dominions pour l'établissement de relations économiques interimpériales. Semblable programme a de bonnes chances de réussir.

Le Canada portera plus d'intérêt que jamais aux manœuvres des partis politiques de la Grande-Bretagne au cours des prochains mois. Une victoire pour M. Baldwin signifierait la reprise des négociations qui ont si lamentablement failli à la dernière conférence de Londres, avec, cette fois, de meilleures perspectives d'entente entre la mère patrie et notre Dominion.

POUR LA JEUNESSE INDIENNE

Le département des Affaires Indiennes au Canada accomplit beaucoup pour la formation intellectuelle et l'orientation professionnelle de la jeunesse indienne. Son œuvre n'est peut-être pas assez connue de la population. Il serait long d'énumérer les entreprises nombreuses qu'il a créées, les écoles qu'il a construites, les institutions qu'il dirige pour le plus grand avantage des Indiens. Récemment a été fondée à Brandon, Manitoba, un pensionnat moderne destiné à continuer au Manitoba l'œuvre si nécessaire des instituts scolaires indiens du Dominion.

"Grâce aux plus larges crédits accordés par le Parlement fédéral, le département des Affaires Indiennes a été en mesure de faire agrandir les édifices scolaires, d'en faire construire de nouveaux,mieux aménagés, à l'épreuve du feu, d'accorder de meilleurs traitements aux maîtres et instructeurs qualifiés". Dans un rapport qui fut soumis récemment au gouvernement fédéral nous pouvons étudier des statistiques très intéressantes.

Le nombre des maisons d'éducation, sous le contrôle de ce département, est de 350. Il y a 78 internats et 272 autres établissements. Le nombre d'élèves inscrits est de 15,743 et le chiffre moyen des présences de 11,579, soit une augmentation de 28 pour cent dans les inscriptions pour les dix dernières années et de 48 pour cent dans la fréquentation. Ces chiffres nous prouvent tout au plus que le département des Affaires Indiennes porte un intérêt particulier à la jeunesse indienne, à son éducation, à sa formation. Le département a en vue le développement général des jeunes aborigènes afin de les rendre aptes à conquérir dans un avenir rapproché leur indépendance économique. Il est nécessaire d'offrir aux Indiens tous les moyens requis pour une émancipation favorable. Notre gouvernement a sans doute compris que la jeunesse indienne pouvait profiter d'une éducation conforme à ses besoins, à son idéal. Il n'a pas voulu laisser à elle-même, sans chance de développement ou de progrès, une population nombreuse, désireuse de s'instruire, de reconquérir sur le sol canadien les droits qui lui reviennent en première instance et qui lui sont chers.

Près du pensionnat, nouvellement construit, à Brandon, Manitoba, se trouvent plusieurs bâtiments de ferme, dont un, l'étable, compte parmi les mieux équipés du Manitoba. Les réserves indiennes sont dispersées. Aussi l'internat recrute-t-il ses élèves dans un vaste rayon. Le programme des études est très pratique. Il comprend d'abord une instruction académique. Les jeunes filles reçoivent en outre un solide enseignement ménager et les garçons, des cours d'agriculture, de menuiserie, de forge; ils sont aptes à appliquer toutes leurs connaissances aux besoins de la vie agricole.

Les aborigènes des Prairies sont devenus des agriculteurs prospères et une grande part du mérite revient au département des Affaires Indiennes. Les statistiques sont une révélation encore sur ce point. Une superficie globale de 65,104 acres, dans les seules provinces des Prairies, a été ensemencée en céréales dont la récolte a produit 1,129,736 boisseaux. La récolte de foin et autres herbes fourragères s'est élevée à 87,776 boisseaux, tandis que les racines diverses ont donné un rendement de 61,448 boisseaux. L'éducation indienne est adaptée aux exigences de la région, aux aptitudes des sujets.

CHRONIQUE D'OTTAWA

Dans l'Extrême-Nord

(SERVICE SPECIAL A LA "PRESSE")

Ottawa, 1er déc. — La lecture du dernier numéro du "Bulletin des Ressources Naturelles du Canada" fait rêver. Malgré le style administratif, et froid par conséquent, il parle à l'esprit d'aventure. Il y est en effet question de nombreuses excursions dans les régions perdues au nord de notre pays.

C'est d'abord le récit de l'expédition du major Burwash, explorateur pour le compte du service des Territoires du Nord-Ouest et du Yukon du ministère de l'Intérieur, qui a retrouvé des traces du voyage de sir John Franklin et de ses malheureux compagnons dans la région de Victory-Point. Le major Burwash a d'ailleurs effectué un parcours très aventureux et des plus utiles à tous les points de vue. N'a-t-il pas relevé, par le moyen de la photographie aérienne, près de deux mille milles du littoral de l'Arctique occidental, qui jusqu'ici avaient été à peine cartographiés ?

C'est ensuite le compte rendu de la croisière du "Beothic", qui a visité, comme chaque année, les postes de l'archipel arctique. Le "Beothic" a réapprovisionné le personnel de ces postes et relevé les détachements de la gendarmerie à cheval. Il apportait avec lui, entre autres articles, de l'essence, de l'huile et quatre chaloupes à moteur qui serviront à la gendarmerie.

On lit encore comment le docteur Livingstone, médecin en chef du service des Territoires du Nord-Ouest, a travaillé depuis le début de l'année à établir un poste médical à Chesterfield, pour le bénéfice des indigènes et des blancs de la région. Il est revenu à bord du "Beothic",le docteur Bruce le remplaçant là-bas.

Enfin, on peut se rendre compte des randonnées de la gendarmerie à cheval dans l'extrême-nord et des travaux des fonctionnaires des Territoires du Nord-Ouest pour la conservation de la faune de ces régions reculées.

Tout cela fait partie de la besogne courante d'un département de l'administration. On se prend à rêver en songeant au caractère extraordinaire de ce travail exécuté par des fonctionnaires qui ne semblent pas y trouver rien d'anormal. Ils remplissent des fonctions qui ne font l'objet d'aucune publicité tapageuse, mais qui comportent un élément d'exotisme très marqué.

C'est par là surtout que notre pays prend son caractère distinctif. Combien en est-il qui, en ces années de "progrès", ont encore à explorer d'immenses régions désertiques et à y envoyer des expéditions de découverte ?

JAF.

LETTRE DE QUEBEC

A la Chambre, demain

(SERVICE SPECIAL A LA "PRESSE")

Québec, 1er. — Demain, dans la grande salle or et rouge du Conseil législatif s'ouvrira, selon le cérémonial ordinaire, la quatrième session de la dix-septième Législature de Québec. La cérémonie, avec tous ses détails quelque peu pompeux, suivra son cours... quelle que soit la tristesse de grands deuils récents. Tout sera beau, charmant, joyeux. Les toilettes de dames rayonneront des tons les plus chatoyants qui le disputeront avec ceux des uniformes officiels tranchant sur les sévères habits de gala des ministres... Mais l'on n'a jamais su pourquoi, en cette suprême circonstance de la vie sociale des populations du Royaume-Uni de la Grande-Bretagne, — dont nous sommes, — les députés, qui sont les véritables représentants du peuple souverain, se tiennent tout simplement, tout uniment, debout en arrière de la salle, avec le "vulgum pecus", et vêtus du simple habit de rue, quand ils auraient dû être appelés à porter, à cet instant, perruque poudrée, fraise, gilet brodé, culotte d'argent, souliers à boucles, talons rouges et tricorne... Mystère des vieilles coutumes anglaises...

N'importe, ce n'est pas sans plaisir que nous constatons, chaque année, combien notre vieille province de Québec est fidèle à ses traditions même les plus anodines. Et il se trouve que c'est précisément de cette province de Québec que l'on se plaît en toute occasion à taxer de déloyauté, elle qui est le coin de l'Amérique où l'on aime tant à conserver intactes, à "grandsiècliser", dirait Jules Vallès, notamment ces vieilles coutumes parlementaires anglaises, qui font que notre Parlement, à certains moments, devient comme un Westminster en miniature, et qui, depuis longtemps, ont été remisées par les autres provinces, au grenier des vieilles lunes...

En effet, nous nous sommes laissés dire que dans les autres parties de la Confédération canadienne, ces cérémonies qui marquent l'ouverture des sessions parlementaires prennent le caractère de la plus américaine démocratie. On y serait "yankee" jusqu'au débraillé.

Dans notre province de Québec, au contraire, il ne nous manque plus, à bien dire, que les perruques poudrées pour faire revivre, dans notre coin laurentien, la "Old England" de George III. C'est qu'au "pays de Québec", comme l'a dit avec tant d'émotion Louis Hémon, "rien ne change", la loyauté comme le reste.

Il semble que pour tous, nous ayons, enfoncé comme un clou dans le cerveau, ce vers de Sainte-Beuve:

Naître, vivre et mourir dans la même maison.

Demain donc, dans la salle or et rouge des Conseillers Législatifs, tout se passera comme aux jours les plus brillants du régime actuel. Pour ceux qui ont vu déjà et qui verront, notre loyauté, encore une fois, en face seulement de ces manifestations sociales, devrait être à l'abri de tout soupçon.

SAINTE-FOY.

CAUSERIE FEMININE

"Noël" et les Noëlistes

Une oeuvre d'apostolat laïque ne saurait être complète et porter des fruits si le but qu'elle poursuit n'était à la fois charitable et intellectuel. C'est ce qu'ont compris les promoteurs de l'Union noëliste, association formée autour de la revue hebdomadaire française "Noël", qui unit en un mouvement d'ensemble très bien organisé les efforts de toute une élite vers un idéal commun.

Comme son nom l'indique, ce groupement est particulièrement dévoué au mystère de la Nativité de Jésus. Il poursuit une oeuvre d'éducation, d'apostolat, d'union, de charité et, de ce fait, recrute ses adhérentes parmi une certaine élite. Il a acquis des développements considérables tant en France qu'à l'étranger et il a fini par s'implanter en terre canadienne où, bien qu'installé d'hier seulement, il poursuit déjà sa mission avec un éclatant succès.

Mademoiselle Marguerite Bourgeois, l'âme même de l'Union noëliste à Montréal, vient de réunir en une brochurette, publiée sous le patronage de l'Oeuvre des Tracts et intitulée "La Formation d'une Elite chez la Jeunesse féminine" tout ce qui a trait à la fondation et au développement du "Noël" au Canada. Elle y retrace l'origine du mouvement en France et les louables efforts tentés pour établir chez nous une filiale de ce que Mgr Dadolle, ancien évêque de Dijon, appelait un "séminaire d'ouvrières pour toutes les oeuvres".

Dans cet opuscule, mademoiselle Bourgeois qui, par son incessante activité et sa volonté de tous les instants, a définitivement assuré la vie du "Noël" au Canada, compile en un rapport très substantiel quoique très condensé, toutes les activités de l'oeuvre; et conclut avec clarté et précision au voeu, qu'en sa qualité de présidente elle avait déjà exprimé lors du premier congrès de Noëlistes tenu au pays en mai dernier, de voir ce groupement croître au Canada où il est appelé à rendre de grands services.

Souhaitons que ces développements amènent un mouvement d'ensemble parmi l'élite de notre jeunesse canadienne et qu'ils nécessitent un jour la création d'une union diocésaine comme celles qui existent dans les grands centres noëlistes de France; et rappelons que ce mouvement, qui a reçu la haute approbation du Souverain Pontife, a eu comme premiers protecteurs au Canada les Messieurs de Saint-Sulpice qui n'ont cessé de lui accorder leur patronage. Souhaitons également que l'intéressante plaquette qui nous occupe se répande dans les milieux où elle puisse être comprise et que sa publication serve à faire mieux connaître et à répandre l'oeuvre du "Noël" chez nous; qu'elle contribue à faire sortir des rangs de notre élite des sujets aptes à remplir la mission de la vraie Noëliste.

LAURE.

OPINIONS de JOURNAUX

"LE PETIT JOURNAL", de Paris, Monsieur de la Palisse :

Je pense qu'il s'agit aujourd'hui beaucoup moins de renflouer telle ou telle banque que de relever le moral. Le problème me paraît d'ordre psychologique beaucoup plus que d'ordre technique. N'assistons-nous pas, d'ailleurs, à l'échec des mesures inspirées par la technique et des conseils dictés par l'esprit de système ?

M. Hoover a beau professer que la débâcle américaine vient uniquement d'un déficit de consommation, il a beau inviter la foule à consommer davantage, il n'est pas écouté. M. Poincaré l'était lorsqu'il prêchait la méthode, plus austère cependant, de l'économie et du sacrifice.

Pourquoi? Parce qu'il parlait le langage de la raison pratique, du vieil empirisme enseigné au peuple par une longue expérience. Toutes les forces latentes de la sagesse populaire, sa voix les réveillait, les mobilisait. Et elle dissipait les craintes avec les illusions.

"BERLINER TAGEBLATT" (démocrate) :

En ce qui concerne la nécessité d'une revision des traités, tous les Allemands sont d'accord avec le dictateur italien, mais tous ceux en Allemagne qui ont gardé leur esprit politique savent que des mots ne sont que des mots et que M. Mussolini, même s'il le voulait, ne pourrait pas nous rendre le corridor polonais ni la ville de Dantzig. Par contre, il aurait la possibilité de faire procéder à la revision des traités de paix pour une partie de l'Europe qui est plus près de lui en nous rendant par exemple le Tyrol du sud, mais il ne paraît pas avoir cette intention.

Dans la lutte qui n'est jusqu'ici que diplomatique entre la France et l'Italie, l'Allemagne devrait, selon les désirs de M. Mussolini, renforcer la position de l'Italie; elle devrait servir de moyen de pression et, en échange, M. Mussolini nous offre, même en termes voilés, une alliance militaire. Alors, l'Italie pourrait peut-être réclamer avec plus de chances de succès des concessions coloniales et d'autres concessions de la France.

L'Allemagne, par contre, son alliée, ne pourrait reconquérir que par une guerre, et par une guerre contre la France, la Yougoslavie et la Pologne, ses territoires perdus. Ce serait une aventure dix fois plus folle que celle de 1914, et on peut supposer que même les six millions d'électeurs nationaux-socialistes partagent cet avis et qu'ils n'ont pas donné leurs voix au parti national-socialiste simplement parce que M. Mussolini veut absolument s'exposer et exposer ses enfants à un tel massacre.

—La conscience est le meilleur livre que nous ayons, c'est celui qu'on doit consulter le plus. (PASCAL).

MINISTÈRE DU COMMERCE
OTTAWA, CANADA

Le 29 novembre 1930.

A ceux qui feront des étrennes de Noël,

Dans toute l'étendue du Canada.

Achetez des cadeaux qui donneront du travail aux Canadiens

Quel est, supposez-vous, le montant de dépense du Canada en cadeaux? Seriez-vous surpris d'apprendre qu'il est beaucoup plus considérable que la somme votée par le Parlement en septembre dernier pour l'assistance aux chômeurs? Réfléchissez à ce qui suit, et vous admettrez qu'il doit en être ainsi.

D'abord chacun de nos 10,000,000 de citoyens a son anniversaire de naissance chaque année. A compter que seulement un sur cinq d'entre nous reçoive ce jour-là un cadeau et que celui-ci vaille en moyenne un dollar, voilà déjà un total de $2,000,000.

Il y a environ 70,000 mariages au Canada par an. A la moyenne minima de $100, valeur représentée par les cadeaux envoyés à chaque nouvelle mariée, voici une autre somme de $7,000,000 de trouvée. Et pas moins de 500,000 anniversaires de mariage célébrés chaque année fournissent à Monsieur l'occasion de faire à Madame un cadeau de pas moins de $5. Nous voilà avec une autre somme de $2,500,000.

Il y a plus de 1,800,000 mères au Canada et à peu près autant de pères, disons en tout 3,500,000. Célébrée aussi communément qu'elle l'est maintenant, la fête de la maman et du papa représente facilement une autre somme de $1,000,000 en cadeaux.

On dépense d'autres sommes appréciables en cadeaux à l'amie, en prix de bridge, en trophées pour toute espèce imaginable de concours.

Et voici que commence, pour durer pendant trois semaines la grande orgie annuelle d'achats de cadeaux qui coïncide avec la saison de Noël. En chiffrant à seulement $5 la note individuelle de Noël on obtient le total de $50,000,000 pour cette seule fête.

A tout prendre, les Canadiens dépensent vraisemblablement plus de $75,000,000 par année en cadeaux, parfois sous forme de récompenses, mais le plus souvent en témoignage d'estime ou d'affection. Et si l'on se rappelle que la production de $7,500 de ces articles, au prix du détail, assure un emploi permanent à une personne, il s'ensuit que la note annuelle du Canada en cadeaux suffit à occuper 10,000 producteurs d'un bout à l'autre de l'année!

A une époque où le chômage sévit avec une telle rigueur dans toutes les parties du pays, où tant de nos compatriotes attendent de la charité les choses les plus nécessaires à la vie, ne convenez-vous pas avec moi que l'obligation morale nous incombe d'inspirer nos achats de Noël de la devise qui nous exhorte à prendre avant tout des produits du Canada afin de contribuer à procurer du travail à un concitoyen?

Autre point. Pour ses besoins personnels, on exige exactement l'article voulu, mais lorsqu'il s'agit de cadeaux nous choisissons l'objet qui à notre avis fera le plus plaisir à celui qui le recevra. Ainsi, ne serait-il pas toujours facile de trouver parmi les ravissants produits canadiens quelque chose qui convienne également pour l'occasion et au destinataire.

Puisque nous en sommes à la saison de la "paix sur la terre aux hommes de bonne volonté" et que l'assistance aux sans-travail offre le moyen idéal de répandre l'allégresse de Noël,ne puis-je demander à chacun de vous, mes concitoyens, d'accorder une préférence exclusive aux produits canadiens dans l'achat de vos cadeaux de Noël, afin qu'en plus de faire des heureux de ceux qui seront l'objet de votre attention, ils procurent un grand bonheur à quelque compatriote sans ouvrage!

Votre très reconnaissant,

(Signé)

H. H. Stevens

Ministre du Commerce.

La Vie Sociale

Bal de la Sainte-Catherine

— Le Bal de la Sainte-Catherine organisé chaque année au bénéfice du comité de secours de l'Union Nationale Française, a eu lieu samedi soir, à l'hôtel Mont-Royal, et revêtait un caractère particulièrement brillant. Donné sous le distingué patronage du consul général de France et de Mme Edouard Carteron, cet événement mondain groupait environ quatre cents personnes. Le corps consulaire de Montréal était largement représenté. Les invités furent reçus par M. et Mme Edouard Carteron, M. Paul Seurot, président de l'Union Nationale Française, et Mme Seurot. La salle dorée où des chysanthèmes, des palmes et des fougères avaient été disposés à profusion, offrait un cadre charmant à l'aspect que présentait l'élégante assistance. L'orchestre Jerry Shea exécuta le programme de musique de danse. A l'heure du souper, on remarquait aux tables d'honneur: le consul général de France et Mme Edouard Carteron, M. et Mme Paul Seurot, le consul général des Etats-Unis et Mme Wesley Frost; le consul général d'Allemagne et Mme L. Kempff, le consul général du Danemark et Mme Holler, le consul général de Suède et Mme Charholm, le consul général de Colombie et Mme Gonzalès, le consul général de Belgique, M. Albert Remès, le consul de Tchécoslovaquie, M. Krel-M. Sakh, M. et Mme L. Marchal, M. et Mme Georges Bougnet, M. Jean de Knoop, M. et Mme John Barry, M. et Mme Paul Lacoste, M. et Mme Alfred Fyen, Mme J.-A. Marion, Mme Allan Black, M. et Mme Alfred Dupré.

Mme Carteron portait une robe de velours-salomé aigue-marine et Mme Seurot: une robe de Chantilly noire, avec incrustations de strass et bouquet d'orchidées au corsage. Au nombre des invitées, mentionnons: Mme Wesley Frost, portant une robe de chiffon noir avec léger mouvement princesse; Mme L. Kempff: robe de ligne grecque en satin ivoire; Mme Holler: robe de sequins bleu-nuit; Mme L. Marchal: modèle français rose-nymphe brodé de perles; Mme Magnus Clarholm: robe de faille-taffetas corail; Mme Gonzalès: modèle Patou en chiffon noir; Mlle Pauline Gonzalès: robe de satin ivoire; Mme Pierre Charton: robe de chiffon noir cloutée de strass; Mme Georges Bougnet: robe française de velours-mousseline noir; Mme R. Lallemand: robe de satin noir avec motifs de pierres du Rhin; Mme Paul Lacoste: robe de chiffon noir avec ornements de strass; Mlle Madeleine Thibaudeau: robe de velours-panne capucine; Mme Charles DesBaillets: robe de chiffon noir brodée de sequins; Mme Léonce Plante: robe de satin-moiré chartreuse, style russe, ornée de lynx; Mme Maurice Cormier: robe de crêpe élisabeth noir avec incrustations de perles; Mme J.-A. Marion: robe de dentelle noire; Mme W.-L. Bishop: robe de chiffon rose-Patou; Mlle Jeannette Desaulniers: robe de chiffon noir avec épaulettes de strass; Mme Albert Doyon: robe de satin blanc; Mlle Pauline Amos: robe française en mousseline de soie noire; Mlle Thérèse Hay: robe de velours-panne noir avec large noeud de faille cyclamen; Mlle Madeleine Prévost: robe de velours-panne noir avec ornements de strass; Mlle Corinne de Boucherville: robe de lamé d'argent; Mlle Marguerite Duhastel de Montrouge: robe de faille turquoise; Mlle Jeannine Vallée: robe de chiffon abricot; Mlle Fernande Lanctôt: robe de satin orchidée; Mlle Jacqueline Leduc: robe de satin ivoire; Mlle Jeanne Thouin: robe de ligne grecque en satin pastel; Mlle Madeleine Leman: robe française de chiffon turquoise; Mme Emile Vaillancourt: robe de crêpe-plat jade brodée de strass; Mme J.-N. Roy: robe de chiffon turquoise; Mme Henry Laueys: robe de chiffon bleu-poudre; Mme Alphonse Brodeur: robe de chiffon topaze avec broderies métalliques; Mme St. George Harvey: robe de chiffon bleu-nuit et sequins; Mme Ernest Bertrand: robe de velours-panne noir; Mme Allan Black: robe de satin-ciré noir, broché de perles d'argent; Mme Léopold Fortier: robe de chiffon noir imprimé de fleurs jonquille; Mme Victor Doré: robe de point français noir; Mlle Marcelle Brégent: robe de faille noire; Mlle Marguerite Pontant: robe de velours-panne noir avec touche de chiffon turquoise; Mlle Cécile Couture: robe de chiffon noir; Mlle Jeanne Ouimet: robe de Chantilly mais; Mlle Aline Cavalier: robe de satin ivoire; Mlle Marcelle Beaudry: robe de faille-taffetas jaune-pâle avec épaulette de jais et noeud de velours noir; Mlle Violette Laberge: robe de chiffon bleu-nuit; Mme J.-D. Villandré: robe de chiffon rose-pâle; Mme Wilfrid Laurier: robe de chiffon rose-pâle; Mlle Rachel Létourneau: robe de crêpe-flaminga rouge; Mme John Barry: robe de satin blanc, ligne grecque, avec ornement de strass à la ceinture; Mlle Louise Brossard: robe de faille noire avec épaulettes de strass; Mlle Ghislaine Paradis: robe de crêpe-duchesse jonquille et Mlle Marie Brossard: robe française vert-Nil.

Délacements.

—M. Alfred Carroll est parti pour Spencer-Wood où il sera l'hôte du lieutenant-gouverneur et de Mme Henry-George Carroll pendant quelques jours.

—Mme Noël Belleau est retournée à Lévis après un court séjour auprès de l'invitée de sa mère, Mme E.-J. Garneau.

—M. et Mme Charles Winters partent aujourd'hui pour Québec où ils assisteront à l'ouverture du Parlement.

—M. et Mme Joseph-A. Jacques et Mlle Suzanne Jacques s'embarquent demain à New-York, à bord de "Empress of Australia" pour une croisière autour du monde.

—Mme Sévérin Létourneau a passé la semaine dernière à Québec, chez sa fille, Mme Marc Boyer.

—Le capitaine et Mme J.-A. Grenier sont revenus de Québec.

—Mlle Grace Carroll est partie pour Québec où elle assistera à l'ouverture de la session.

—Mme Georges Duclos, d'Outremont est revenue, ces jours derniers à bord du "Saturnia" d'un séjour de quelques mois à travers les principaux pays d'Europe. Mlles Simone et Pauline Duclos qui accompagnaient leur mère, passeront l'année à Rome, à la Villa Lante dirigé par les Dames du Sacré-Cœur.

—Mlle Adèle Dupuis et Mlle Agathe Doré ont passé la fin de semaine à Québec.

—Mlle Thérèse Galipeault est retournée à Québec après avoir passé quelques jours en ville, chez son grand-père, M. Elzéar Lamontagne.

—M. et Mme René Gauthier sont partis samedi pour New-York où ils passeront quelques jours.

—Mme W.-R. Granger est actuellement à New-York, l'invitée de sa fille, Mme M.-H. Dowson.

—M. et Mme Edward Pope, d'Halifax, sont de passage à Montréal.

Réceptions

—A déjeuner offert hier, au "University Club", par les membres du "P.E.N. Club", en l'honneur de M. Stephen Graham, les autres convives étaient: Mlle J.-G. Sime, Mme E.-P. Benoit, Mme Pierre-J. Casgrain, Mlle Featherstonaugh, Mme E.-W. Reford, M. et Mme Sidney Carter, le juge Edouard Fabre-Surveyer, M. Victor Bisaillon, M. Adjutor Savard, M. W. Dickson, M. Colby.

—Mme Jules Duchastel de Montrouge recevait intimement à déjeuner, hier, en l'honneur de Mlle Scott, de Québec.

—Mme Eugène Langlois réunissait quelques invitées à l'heure du thé, vendredi dernier, en l'honneur de Mlle Béatrice Desfosses, arrivée récemment d'Europe.

—Lady Drummond recevait, samedi, à l'heure du thé, les membres du "Canadian Women's Press Club". Un programme de chansons de genre fut exécuté par M. Leslie Holmes. Mme E.-W. Parker et Mlle Isabelle Fleet servaient le thé aidées de Mlles Dorothy French, Athol Carter et Jeanne de Crèvecoeur. Au nombre des invitées, on remarquait: Mme W.-W. Chipman, Mme Arthur Léger, Mme Dumont LaViolette, Mme Hugh Wonham, Mme Richard Kerry, Mme Charles DesBaillets, lady Stavert, Mlle Gaudet, Mme John Atkinson, Mme H.-B. Yates, Mme Alexander Murray, Mlle Sise, Mme Scott, Mme Frith, Mme Higginson, Mme Arthur Drummond, Mme Dowling, M. et Mme Harold Wallis, M. Richard Jack, M. Walter Hungerford, M. Herbert Parker, M. Cameron Taylor et les membres du "Women's Press Club": Mlle Rosa-L. Shaw, Mme G. Lipsett-Sicotte, Mme E.-J. Archibald, le docteur Maude Abbott, Mlle Gertrude Arnold Mlle L.-E.-F. Barry, Mme A.-P. Blackburn, Mlle Mary Brechin, Mme Roger Maillet, Mme E. Letellier de Saint-Just, Mlle Dorothy Crighton, Mlle Sophy Elliott, Mlle Edith Hurley, Mlle Nina LeBoutillier, Mlle Dora

A SUIVRE SUR LA PAGE 12

J



FOURRURES

d'une excellence reconnue !

Nos modèles avancés 1931 attendent votre choix. Une visite vous convaincra de leur supériorité.

Chacun de nos manteaux est garanti par écrit

TOUS NOS MANTEAUX DE L'AN DERNIER A PRIX DE SACRIFICE !

Joncas LIMITEE

351 St-Paul Ouest

(Coin Saint-Pierre)

NOURRITURE POUR LES BEBES PEPTONINE POUR LES Estomacs Délicats

EN VENTE PARTOUT.

40-5 B

LA PARISIENNE



Blanchit votre linge

EAU DE JAVELLE

Wilb. 5121 *



TOILET LAUNDRIES LIMITED

JAS. A. OGILVY'S LIMITED

Téléphone UPtown 6400. Rue Sainte-Catherine Ouest, au coin rue de la Montagne *Poste de stationnement gratuit pour les autos.*

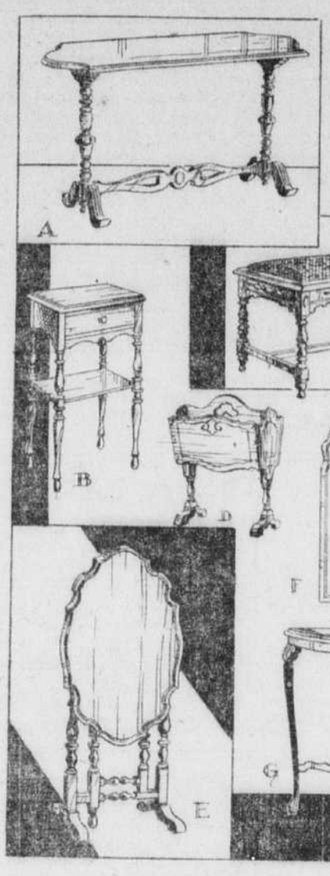
Des meubles comme cadeaux pour la maison—à bas prix mardi

Pas de commandes par téléphones, S.V.P.

Plusieurs à MOITIÉ PRIX et MOINS

On vous conseille d'acheter de bonne heure

Tous à $9.95 chacun



A.—Tables Chesterfield en noyer, massif—6 seulement.

B.—Tables de nuit en noyer massif—10 seulement.

C.—50 tables à café en noyer massif.

D.—Tables à café avec plateau en cuivre—4 seulement.

E.—Tables de bout à panneaux—8 seulement.

F.—25 nécessaires de fumeurs Gibbard en noyer massif.

G.—25 tables de bout Gibbard en noyer massif.

H.—Berceuses de chambre à coucher en noyer massif—10 seulement.

I.—Tables Chesterfield en noyer massif—12 seulement.

J.—50 chaises rembourrées recouvertes de mohair ou de jacquard.

Mardi — achetez pour votre propre maison — achetez pour faire des cadeaux. Pareilles valeurs se présentent rarement, surtout si proche de la saison des cadeaux. Achetez mardi, et vous économiserez plusieurs dollars sur vos emplettes de Noël.

D.—25 porte-magazines Gibbard en noyer massif.

G.—15 tables console Gibbard en noyer massif.

F.—Miroirs Gibbard en verre clair—10 seulement.

N.—Tables de bout en vrai noyer—6 seulement.

E.—Tables à bascule en noyer massif—8 seulement.

C.—Bancs en noyer massif avec couverture en soie—6 seulement.

L.—Bancs de piano—10 en noyer—10 en acajou.

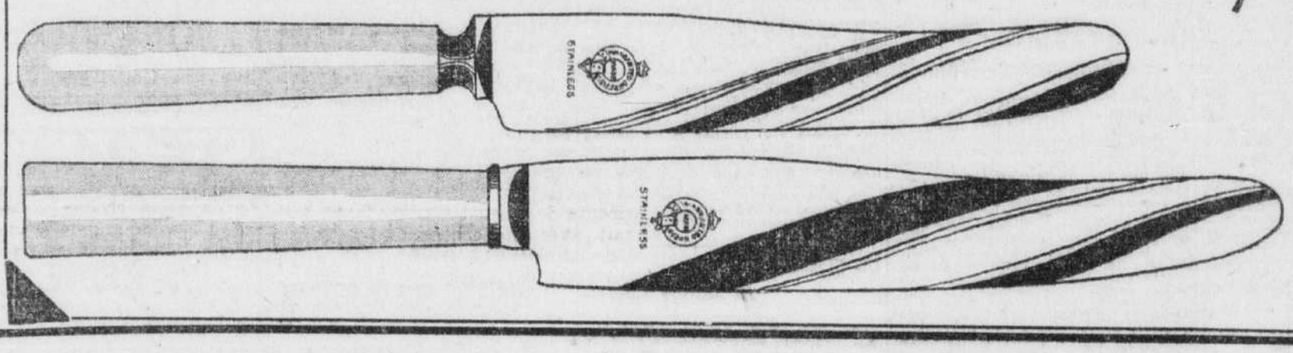
I.—Bibliothèques fini noyer—7 seulement.

R.—Voiturettes à thé en noyer massif—6 seulement.

Achetez pour votre maison — Achetez pour faire des cadeaux, mardi.

Ogilvy — Cinquième étage

400 Boîtes de Couteaux d'Acier Inoxydable Anglais



Mardi

6 pour $1.29

Nous offrons ces splendides couteaux de table et couteaux à dessert en acier inoxydable anglais à ce prix spécial. Ils ont les populaires manches blancs, ronds ou carrés. Font un cadeau très acceptable pour n'importe qui. Mais venez de bonne heure.

Ogilvy — Rez-de-chaussée

Une Vente Spéciale d'Attrayants

Paniers à Ouvrage de Fantaisie

Mardi,

$4.98



Exactement ce dont la mère a besoin — ou toute femme qui aime la couture. Paniers en bonne fibre blanche ou de couleur. Tous sur pieds, avec tablette en dessous et couvercle—plusieurs garnis de raffia ou superbement doublés en soie et bourrés. Font de splendides cadeaux.

Paniers, sans pieds Garnis de raffia. Mardi **98c**

Ogilvy — Rez-de-chaussée

Petites Choses mais Grandes Valeurs

Dessus de Tables à Cartes

Dessins nouveaux de couleurs gaies—faits de rayon ferme. $1.49

Ogilvy — Rez-de-chaussée

Arrête-Portes

Non seulement utiles mais aussi décoratifs—à un prix spécial 98c

Ogilvy — Rez-de-chaussée

Venez de Bonne Heure et Voyez la Valeur

150 Paires de Bas Entièrement Façonnés en Pur Fil de Soie Noir

Mi-épais dans le noir toujours chic. Tous parfaits. Pointures 8½ à 10.



Prix rég. $1.50.

Mardi Matin, la paire

69c



Ogilvy — Rez-de-chaussée

Il est certain que vous y gagnerez en venant acheter de bonne heure ici.

50 Paires de

Couvertures de Flanellette

Texture uniforme et délicieusement souple. Pour grands lits doubles. Bordures roses ou bleues au choix. Pas de commandes par téléphone s. v. p. — Remarquez que la quantité est très limitée.

Mardi Matin, la paire

$1.75

Ogilvy — Troisième étage

Cadeaux Jolis mais peu Coûteux

Fourreaux en Rayon pour Dames

Rayon de bonne qualité, haut opéra, rebord double opaque et plis renversés sur les côtés. Pêche, Nil et maïs. Petites, moyennes et grandes tailles. Pas de commandes par téléphone, s.v.p.

Mardi

55c

Ogilvy — Deuxième étage

Une Belle Valeur pour les Enfants

BAS TOUT LAINE

Bas de laine "Dainty Dot" — laine pure de la meilleure qualité. Fauve seulement. Pointures 4½ à 6. Pas de commandes par téléphone s.v.p.

25c la paire

Ogilvy — Deuxième étage

Une Attraction Spéciale pour les Femmes Economes

500 Verges de

Tweed Soie et Laine et Crêpe Tacheté

Valeur de $2.75. 37" de large.

Exactement ce dont la femme chic a besoin pour porter sous son manteau de rue ou d'après-midi. Tweed soie et laine — souple et fin — crêpe tacheté, le nouveau tissu à robes d'après-midi.

Mardi,

$1.69

la verge

Nouvelles nuances de vin, vert grillon, bleu, brun manille, bleu marine et noir. Nous vous conseillons de venir de bonne heure — pour vous éviter un désappointement.

Ogilvy — Troisième étage

Valeurs Spéciales au

ROYAUME des JOUETS

Mobiliers Jardin de l'Enfance

Table à coins ronds et deux chaises, vernies. Mardi . . . $2.75

Traînes Sauvages

Grandeurs 3 et 4 pieds, solidement construites — beaucoup de place pour le petiot. Mardi $1.59

Carrosses de Poupée

Carrosses de poupée solidement construits—bleu, écru, café et sable. Carrosserie 16". Mardi $2.98



Poupées en Feutre

Têtes en composition, hauteur de la poupée 16", habillées en feutre. Mardi 59c



Ogilvy — Quatrième étage

Spectacles et Concerts

Lillian Roth se fait des admirateurs des habitués du Capitol

La présence de Lillian Roth, l'étoile de cinéma, à chaque représentation du Capitol, est bien faite pour attirer et satisfaire les amateurs. Notre collègue André Helen Kaine, qui avait obtenu la semaine dernière des ovations formidables, en aurait pu témoigner qu'il en fut autrement cette semaine, mais Lillian Roth captive réellement son auditoire par sa personnalité, sa beauté, sa distinction. Vibrante, pleine d'émotion lorsque rôle il nous offre, elle exerce son emprise par la vivacité de son interprétation de chansons telles que "Blue You Blues" qui lui vaut maints rappels. Enfin, pour chanter "You Darling", elle prend pour partenaire "Zita" Black et elle obtient un succès formidable dans un numéro de charme d'une portée inspirée, elle le paraît, le savoure visiblement, lui donne sentir l'égalité et les voilà tous deux qui tombent gracieusement assis sur la scène et nous disons gracieusement, car Lillian Roth sait éviter les mouvements brusques et les gestes de trop. Enfin, Zita Black mérite aussi des félicitations pour se prêter si habilement à toutes les fantaisies des acteurs et des actrices.

Parmi les artistes de valeur de vaudeville Lillian Roth s'allierait sans peine un véritable demi-heure d'hilarité. Les frères Chevalier accompagnent des tours de force remarquables. Frank Hunter est un comédien qui provoque le rire naturellement, sans effort. Mlle Perchicot, Hector Supervielle chantent bien et les Murtel-Abbott Girls sont douées d'entrain et jolies danseuses dont les évolutions gracieuses vont jusqu'à l'acrobatie.

Le film "Her Wedding Night" complète ce programme qui permet de rire à mi-aise et de se reposer. Clara Bow y déploie toute sa personnalité, et elle est excellente, comme toujours. Elle est secondée par des acteurs remarquables: il suffit de nommer Ralph Forbes, Charles Ruggles et Sheets Gallagher.

Dans un autre film, on voit "Zita" Black présenter Fifi Dorsay, qui chante une de ses chansons et mime ses couplets avec esprit.

"Le Petit Café," sans les mots de T. Bernard

A la scène la comédie de Tristan Bernard, "Le Petit Café", paraissait nettement factissable et tout à fait dans la veine comique qui fait oublier au spectateur l'invraisemblance de certaines situations. A l'écran de l'Impérial, "Playboy of Paris" qui est une adaptation du "Petit Café" ne réussit pas à nous communiquer aussi facilement de la possibilité de la situation matrimoniale.

On sait qu'il s'agit d'un garçon de café, Lucien, qu'un héritage inespéré fait millionnaire. Son patron a besoin d'argent et lui fait signer un contrat par lequel il s'engage à verser un pot-de-vin de 100,000 francs s'il épouse la petit café tenu par Lucien. Lucien, au courant dans l'impossibilité où il se trouve actuellement de remplir cette condition, accepte. Mais il ne veut pas épouser une femme qu'il n'aime pas et il ne tient nullement à ce que sa femme soit heureuse. Aussi ce sera l'indifférence de la part de Lucien et la haine de la part de sa femme. Alors, naturellement, les situations comiques, dans la pièce comme dans le film.

Mais avec la manie qu'a toujours eue le cinéma de préciser, certaines de nos situations perdent un peu d'exagération qui rend le rire différent. Maurice Chevalier, le plus parfait à nous faire rire, tant la scène, drôle en elle-même, est devenue impossible. "Playboy of Paris", malgré ces transformations de traitement, garde l'avantage d'être basé sur un sujet drôle et d'être interprété par une bonne troupe. Maurice Chevalier, naturellement, est chic, tout à fait à l'aise et excellent. Le partenaire, Frances Dee, est charmante.

Mais pourrons-nous nous habituer à entendre des Parisiens, dans une action qui se passe à Paris, parler... l'anglais? C'est une jolie tâche qu'a entreprise là le film parlant...

Scènes grandioses dans "Le Collier de la Reine"

La plus grande réalisation cinématographique qui soit passée cette année au cinéma Saint-Denis, n'est le seul qualificatif qui convienne au "Collier de la reine", le célèbre film historique français que les habitués de cette salle vont pouvoir admirer durant toute cette semaine. Qu'il nous suffise de rappeler que ce film dramatique a été inspiré d'une des meilleures œuvres d'Alexandre Dumas.

Ceux qui avaient été si profondément émus par "La tendresse", qui passa au Saint-Denis il y a quelques semaines, avec Mme Jefferson-Cohn (Marcelle Chantal), seront certainement intéressés de revoir cette fameuse actrice dans un rôle tout à fait différent, mais encore plus émouvant. Celle qui nous était apparue si douce et si compatissante dans "La Tendresse", nous illustre dans "Le collier de la Reine" toute la perfidie que l'on puisse imaginer chez une femme.

Les différentes péripéties de ce grand drame, qui se passe en 1785, quatre ans avant la révolution française, se déroulent dans des décors d'une beauté incroyable et les personnages y apparaissent dans des costumes d'une richesse qui nous laisse entrevoir tout le faste du règne de Louis XVI. Des interprètes de la valeur de Jean Weber, Georges Lannes et Diana Karenne pour seconder la perfide comtesse de Lamotte (Marcelle Chantal) ne sont certainement pas pour nuire à la qualité du spectacle.

Les habitués du Saint-Denis ne peuvent réprimer un sentiment de pitié à la vue de la sévère condamnation infligée à la jeune comtesse comme punition de ses graves machinations contre la pauvre Marie-Antoinette. Que la perfidie de cette entreprenante femme de dame des Valois soit bien peu de matière à exciter la compassion, que lui refusent d'ailleurs et froidement les Parisiens présents à son supplice. Les scènes se succèdent avec tant de variété et un grand sens qu'il est impossible d'en donner même la plus impartiale description, il faut le voir.

Des Actualités sonores, une chanson bien rendue par une grande cantatrice et particulièrement le spectacle grandiose des réceptions faites à Belhotte et à Clote à leur retour en France, complètent le programme.

Un film excitant et romanesque au Roxy

S'IL est un film qui mérite d'être vu cette semaine, c'est bien "The Flying Scotsman" au cinéma Roxy. Voilà un film mise présentation et qui intéressera le spectateur par le scénario de l'histoire qu'il nous offre. Celle-ci, encore fort simple, est jouée non par des acteurs mais par des gens qui mettent tout leur cœur dans ce qu'ils font à l'écran. Ajouté de cela l'habileté de la réalisation, le fait plus de cinéma de commande pourvu qu'on mette en mouvement à 80 milles à l'heure, mais un documentaire à la vitesse de l'éclair. Ce mariage d'éléments est exceptionnel, et nous croyons que c'est la première fois que des spectateurs peuvent se rendre compte, immobilisés dans un théâtre, de ce qui se passe à bord du puissant monstre d'acier qui les rend à destination. L'authenticité historique que nous avons toujours pour la locomotive à vapeur, nous la retrouvons, nous l'espérons avec une clarté qui en plus de nous intéresser nous permet de faire des observations toutes personnelles sur l'imagination. Le film fourmille de scènes émouvantes, et c'est avec frayeur que nous suivons la marche de la locomotive emportée à une vitesse folle et filant droit au désastre. Cependant nous avons été, comme on le comprend bien, et les spectateurs en ont témoigné par le silence, profondément impressionnés par la valeur dramatique de ce film qui nous a tenus en haleine pendant plus d'une heure.

Les Actualités sonores, une chanson bien rendue par une grande cantatrice et particulièrement le spectacle grandiose des réceptions faites à Belhotte et à Clote à leur retour en France, complètent le programme.

"Princess Ida"

La "Lyric Operatic Society" répète actuellement "Princess Ida", une œuvre de Gilbert et Sullivan, qui sera présentée au Princess Theatre, Westmount, le mercredi 3 décembre prochain à 8.15 p.m. Ce sera la première représentation de la Société, en même temps que la première représentation de cet opéra à Montréal. — (Communiqué).

A L'AFFICHE DU FRANCAIS



JEANETTE MacDONALD et JACK MULHALL, vedettes de "Let's Go Native", film à grand succès au Français.

Charge héroïque de la brigade légère

"BALACLAVA" est un film de puissante production britannique, produit par la compagnie Gainsborough et Gaumont-Britannique, inspiré par quelques incidents de la guerre de Crimée en 1854, et qui sert à illustrer l'héroïque exploit des 670 cavaliers de la brigade légère, qui vont se jeter inutilement sur toute l'armée russe.

Le film est sonore et parlé, bien qu'à certains moments il soit difficile de comprendre les paroles. Plusieurs régiments de cavalerie de l'armée britannique ont figuré dans la production de ce film, et on assure que les détails ont été fidèlement observés, ce qui y ajoute un intérêt véritable.

La fameuse charge de la brigade légère survient quand Lord Raglan, qui dirige la cavalerie britannique, ordonne de prendre une redoute dont vient de s'emparer les Russes, ordonne de faire donner la brigade légère. Malheureusement l'ordre est mal interprété et au lieu de reprendre les canons de la redoute, la cavalerie britannique s'élance au galop contre la masse de l'armée russe. Quelques cavaliers seulement échappent à la boucherie.

Le film est très bien fait, aussi réaliste qu'on tient compte du genre de combat qui se faisait en 1854, alors qu'on se battait à terrain découvert et que l'on manœuvrait, surtout dans l'armée britannique, un goût inné pour la parade même sur le champ de bataille.

Autour de la guerre de Crimée, ce film nous conte une petite intrigue d'amour entre le lieutenant Kennedy, personnifié par le Capitaine Cyril McLaglen, Victor, et une jeune Ecossaise d'abord dans ces deux (ou de gaît contraire), mais qui finit par rendre service à la Croix-Rouge. La jolie Benita Hume, tient ce dernier rôle à perfection.

La scène du duel entre le Lieutenant Kennedy, un Ecossais, et le capitaine Carr, un Anglais, donne une autre occasion de démontrer le flegme britannique et la bravoure, et il convient de signaler aussi la lutte entre Carr et le Lieutenant Kennedy, devenu le soldat Kent, après avoir été dégradé pour son duel. Cette dernière lutte se prolonge peut-être longtemps avant de finir par une mise hors de combat, comme il se s'en voit plus de nos jours.

Ovation méritée faite à l'Orchestre de Montréal

APRES la très intéressante interprétation de son dernier concert, l'Orchestre de Montréal doit être d'ores et déjà considéré comme un ensemble symphonique digne de représenter la métropole du Canada. Les éléments essentiels sont là, le chef possède l'autorité nécessaire sur ses instrumentistes, le fonds que seul peut donner la fréquence des répétitions est de plus en plus remarquable. Il ne reste qu'à accentuer la précision des détails, à accélérer la rapidité d'attaque, à s'approcher de plus en plus de cette unité idéale qu'ont atteint Philadelphie, New York et Boston.

M. Douglas Clarke avait composé un excellent programme pour le dernier concert. Il fit entendre trois nouveautés, dont deux qui ont été jouées de telle façon qu'il n'hésitera à en inclure pendant plus d'heure minutes le chef et ses musiciens. La "Suite de Saint-Paul", de Holst, écrite pour les cordes sur des airs populaires, est empreinte d'une jolie intellectualité ravissante. "Shepherd's Hey", de Grainger, fut jouée avec toute l'espièglerie inexprimable que requiert cette pièce. Elle doit être bissée. La troisième nouveauté était une "Danse-Rhapsodie" de Delius, pleine de couleurs, de rythmes brisés, de fantaisie et de fatras peut-être aussi. L'Orchestre la jouera une seconde fois, à l'avantage de tous les auditeurs qui purent en recevoir ainsi une impression plus nette.

L'ouverture des "Maîtres-Chanteurs", que l'Orchestre avait jouée lors de son premier concert, avait été mise au programme afin de montrer le progrès accompli par les instrumentistes. L'épreuve fut parfaitement concluante.

La symphonie en ré mineur de César Franck, la plus belle de l'école romantique, supérieure à celles de Brahms qui sont ténébreuses et à celles de Tchaikowsky qui sont déclamatoires, fut jouée de façon très intéressante par l'Orchestre de Montréal. Le premier mouvement surtout, avec son thème pastoral et mélancolique qui suit un autre thème de victoire, a été rendu de belle façon. Le second mouvement, joué par le cor anglais avec accompagnement de cordes pizzicato, fut joué avec goût et infiniment de discrétion. Dans cette œuvre magistrale, française par son fond plus que par son ordonnance et ses moyens, l'auditoire a pu constater le progrès des bois et surtout il a pu entendre des cors qui n'éclatent pas, ce qui est bien rare, comme chacun sait. La substitution de la harpe au piano fut aussi remarquée ainsi que la présence de Mlle Juliette Drouin auprès de cet instrument.

Malgré la mauvaise température, l'auditoire était encore plus nombreux que la dernière fois et ne cacha pas à M. Douglas Clarke et à ses musiciens son admiration et sa fierté.

La visite de Mlle Fifi d'Orsay au "Matou Botté"

LE MATOU BOTTE comble ses habitués. La direction ne perd jamais l'occasion de rendre plus agréables encore les soirées qu'on passe dans sa "cave". Ainsi samedi soir, les habitués ont eu l'agréable surprise d'apprendre, de la part de M. Nicholson, que la vedette montréalaise Fifi D'Orsay serait au Matou Botté la semaine prochaine.

Dès maintenant on organise une soirée qui sera inoubliable. Dans quelques jours, la date à laquelle la jolie vedette reviendra notre auteur canadien-français sera annoncée. M. Nicholson accompagnait M. Jos Bourgeois, représentant de la "Presse" à New York. Tous deux et un groupe d'amis et de journalistes, Polaert, samedi, les invités de la direction du Matou. Ce fut une joyeuse fête.

Le programme de la "boîte" est toujours aussi intéressant et ne le cède en rien à ceux des semaines dernières. Mlles Jeanne Béland et Rolande Labelle se partagent les honneurs de la vedette avec chacune une grâce particulière. Mlles Cote et Grace Chapman dansent à ravir, cependant que Vives, Perlaud et Max brillent dans un sketch amusant.

"Raffles" continue à plaire, au Princess

LE film "Raffles" passe au Princess pour une seconde semaine, ce qui semble une belle occasion, pour les amateurs, d'assister à une intéressante histoire de gentleman-cambrioleur dans laquelle Ronald Colman et Kay Francis donnent une excellente réplique.

Ils jouent tous les deux assez naturellement, avec aisance. Pour Kay Francis, il n'y a rien d'absolument neuf, puisqu'elle incarnait un personnage analogue dans "For the Defense", avec Irène Purcell. Il reste à se demander si elle n'a pas épuisé devant la femme d'un banquier, Queen Arlington, les nuances dans des productions telles que "Beau Geste", "Bulldog Drummond" et "Condemned", en passant de "Dishonored" et lui consentirent une exceptionnelle présentation pour "Raffles".

Ronald Colman l'emporte de beaucoup sur le reste de la troupe, elle est même moins bien dirigée que lui, car dans "The Last of the Lone Wolf".

Les personnages sont toutefois très bien dessinés et ressortent par leur contraste. Cet impresario de Scotland Yard qui ne vit que pour capturer le "cambrioleur-amateur", et qui "pêche de saumon" pour se reposer, ce qui est une manière comme une autre de montrer l'intelligence et la finesse, sans que les traits en soient distinctifs et nobles, devient simplement l'intrigant bien servi dont les spectateurs ont une bonne impression.

Le programme comprend en outre deux documentaires franchement actualistes et de sujets comiques qui le font réellement.

Un grand succès de Nancy Carroll

LA jolie Nancy Carroll révèle une maîtrise surprenante de l'art de la scène dans "Laughter", qu'on présente actuellement au Princess Palace. Amoureuse héroïne des Follies qui a épousé un millionnaire beaucoup plus âgé qu'elle, elle adopte comme une chose toute naturelle les manières de son entourage. Toutefois, la froideur de son riche époux, grave mais sympathique, avec le retour d'un amour prétendant autrement une crise. Elle s'absente pour une escapade mais revient pour déclarer franchement ses projets quand l'autre meurt rongé par le chagrin de ne pouvoir lui donner la vie de luxe dont elle jouissait.

"Laughter" comporte des scènes de grand luxe, on y voit ses appartements du millionnaire qui a fait bâtir millions et quelques cent mille piastres dans une seule journée; incidemment, on rencontre un curieux genre de secrétaire, tirade à bavarder et aussi mal installé pour écrire.

Frédric March interprète excellemment le rôle de bohème qui lui est confié; il est hardi comme un page, fidèle, mais avec un soupçon d'air tragique qui fait présager sa triste fin. Nancy Carroll est séduisante comme toujours, très habile à nous familiariser promptement avec l'héroïne qu'elle joue. Elle joue avec réserve et dextérité un rôle passablement difficile. Le reste de la troupe, surtout Frank Morgan et Glenn Anders, se montre à la hauteur de la situation.

Somme toute, "Laughter" est un de ces grands films qui alimentent les foules au Palace.

Le programme de ce cinéma comprend d'autres films intéressants mais plus courts. Ainsi, le "Paramount Pictorial" qui montre des études photographiques à l'Aquarium de New York, les mannequins danoises de Munich, la chasse au moose, etc., et les Actualités, qui montrent particulièrement la réception accordée par Montréal aux aviateurs Boyd et Connor et la parade de l'Immaculée de Lord-maire à Londres, des caricatures cinématographiques, etc.

A l'Epiphanie

La Garde d'honneur de l'Epiphanie présentera samedi soir un programme dramatique musical des plus variés.

"L'Heure de Dieu", drame social en 5 actes, sera joué par la troupe S.-Guillaume, sous la direction de M. Gabriel Vigneault.

Des artistes bien connus, ainsi que l'Harmonie de l'Epiphanie feront les frais des entractes. (Communiqué.)

Un film du Prince de Galles

Londres, 1er. — Le prince de Galles hier a rempli le rôle d'impresario en tournant un film pour le plaisir de 700 vétérans de la grande guerre.

C'est dans Lambeth Road, Londres-sud, que le futur souverain exhiba les vues de son dernier voyage en Afrique au grand plaisir des spectateurs. Le prince a demandé aux journalistes présents de ne donner aucun détail au sujet de cette vue très intéressante et filmée par le distingué chasseur dans les jungles et les déserts asiatiques.



LEÇONS strictement privées de 2 à 9 hrs, excepté le dimanche.

Apprenez à danser

Prof. Vachon

2207 Mt-Royal E.

Tél. CHerrier 0097

L'Oeuvre d'un artiste de Montréal



Le portrait à l'huile de l'hon. L.-D. BOUCHARD, président de l'assemblée législative de Québec, qui a été exposé, ce matin, dans la galerie des orateurs à l'hôtel du gouvernement. Ce portrait a été peint par M. Emile Vézina, de Montréal.

Le quatuor mixte de l'Opérette à la salle S.-Sulpice

Le 4 novembre, la Société Canadienne d'Opérette présentait au public qu Quatuor Mixte qu'elle voulait d'instituer. Les débuts de ce Quatuor furent très applaudis, et l'initiative de la Société fut louée par tous.

Ce quatuor est sous la direction de Mme ortense Lord, pianiste, et se compose de Mmes Irène Tivadeau, soprano, Berthe Cabana, mezzo-soprano, de MM. Paul Trottier, ténor, et Gérald Desmarais, basse. On aura l'occasion de l'entendre pour la deuxième fois à la sacrée-bénéfice qui sera donnée à la salle Saint-Sulpice, le 11 décembre, au profit de l'hospice Morin.

Mme Hortense Lord, la directrice du Quatuor, est née à Montréal et commença ses études de piano à l'âge de sept ans. Grâce à son talent exceptionnel et à sa culture réelle, Mme Lord s'est déjà fait une place enviable parmi les musiciens de cette province. Maintes et maintes fois la critique a souligné sa technique impeccable et la qualité de ses interprétations.

Il est donc parfaitement compréhensible que la Société d'Opérette l'ait appelée à elle pour diriger ce Quatuor, qui fera certainement une très bonne impression le 11 décembre.

M. Jos. Daoust et la Semaine des acheteurs



M. JOS. DAOUST

Comme il a déjà été annoncé dans la "Presse", la Semaine des acheteurs, organisée par le Board of Trade de Montréal, commencera le 16 février prochain. A ce propos, M. Jos. Daoust, ex-président du comité qui s'occupe de cet événement, nous disait, ce matin: "Maintenant que les préparatifs de la Semaine des acheteurs marchent bon train, les souscripteurs devraient voir à ce que leurs voyageurs de commerce soient instruits du sujet dans ses menus détails, afin de leur fournir l'occasion d'en profiter pour en créer une clientèle plus nombreuse". Ces agents commerciaux pourront expliquer aux marchands les réels avantages qu'ils trouveront à acheter à Montréal durant cette Semaine des acheteurs, dont le moindre n'est pas de voir leur coût de transport remboursé. Ils feront bien, aussi, de dépeindre aux acheteurs le programme récréatif de grande valeur qu'on est à préparer, à Montréal, pour l'occasion.

Au Board of Trade, on s'attend à ce que la prochaine Semaine des acheteurs remporte un succès sans précédent.

Gros procès perdu par Beatrice Lillie

(Service de l'"United Press", spécial à "Presse")

Los Angeles, 1er. — Béatrice Lillie, artiste de théâtre et de l'écran, qui est la femme de sir Robert Peel, a perdu un procès de $100,000 qu'elle avait fait aux Warner Bros.

Béatrice Lillie prétendait que sa réputation avait été affectée par la décision des Warner Bros. de passer en film court un sketch qu'elle avait tourné pour la revue "Show of Shows".

Soirée-bénéfice pour les musiciens pauvres

Mercredi soir de la semaine prochaine, à 11 h. 30, aura lieu au théâtre Loew's une représentation spéciale au bénéfice de la "Canadian Musician Benevolent and Educational Association", due à la courtoisie de M. L.-J. Bourg, gérant du district de Montréal pour la Famous Players Canadian Corporation, qui administre les théâtres Loew's Capitol, Palace et Impérial.

M. James-C. Adams et quelques autres gérants de la Famous Players ont accordé leur encouragement à cette soirée, dont les profits adouciront les misères qui accablent certains musiciens et leurs familles, et l'exemple de ces gérants a été suivi par des artistes du Capitol, qui figureront au Loew's au cours du spectacle.

M. Jerry-J. Shea, président de l'Association, a élaboré un programme de premier choix, qui satisfera les plus exigeants. On peut s'adresser, pour renseignements, au contrôle des principaux théâtres de Montréal. — (Communiqué.)

Un film du Prince de Galles

Londres, 1er. — Le prince de Galles hier a rempli le rôle d'impresario en tournant un film pour le plaisir de 700 vétérans de la grande guerre.

C'est dans Lambeth Road, Londres-sud, que le futur souverain exhiba les vues de son dernier voyage en Afrique au grand plaisir des spectateurs. Le prince a demandé aux journalistes présents de ne donner aucun détail au sujet de cette vue très intéressante et filmée par le distingué chasseur dans les jungles et les déserts asiatiques.

Séance récréative et musicale à Montréal-Nord

Cette séance aura lieu mercredi soir, 3 décembre dans la salle de l'école Ste-Gertrude, près de l'église. On y interprétera quatre jolies comédies musicales: "Le fiancé distrait", "A la salle de police", "Quand on conspire" et "Lagamèle et Dophidon". Le programme comprendra en outre plusieurs numéros de musique et de chant. Lever du rideau à 8 hrs précises.

Cette séance est organisée par les membres du cercle paroissial de Ste-Gertrude sous la direction de M. H. Després.

Théâtre STELLA

Cette semaine

Ces Dames aux Chapeaux Verts

ROXY — Ste-Catherine Ouest — LAn. 1514

Première fois

SA DERNIERE COURSE

Présentant le "FLYING SCOTSMAN"

Le train le plus rapide de l'Angleterre.

SONORE et PARLANT

FRANÇAIS — 59, Ste-Catherine Est — LAncaster 5511

Auj. Programme Double

MANSLAUGHTER

Film parlant avec titres français avec Claudette Colbert, Frederic March

— aussi —

"LET'S GO NATIVE"

avec Jack Oakie, Jeanette MacDonald

COMEDIE ET VAUDEVILLE

Matinée — Salcon, 15c. Orchestre, 25c
Soirée — Salcon, 20c. Orchestre, 35c

PATINAGE AVEC MUSIQUE DE SOIR

Coliseum

Rue Guy, près Dorchester

Pour heures de hockey, TEL. à MAr. 7312

ELECTRA

Auj. et mardi seul

HELL HARBOR

avec Lupe VELEZ et Jean HERSHOLT, aussi

SONG OF SOHO

avec une troupe d'étoiles de Music Hall Anglais.

MIDWAY

Ce soir

KEN MAYNARD dans MOUNTAIN JUSTICE et SOUP TO NUTS

avec TED HEALY et

Caricature et Actualités

Caricature et actualité.

ST-DENIS

APRES-MIDI

Le COLLIER de la REINE

CE SOIR, pas de vues à cause de la séance de lutte.

IMPERIAL — Dernière fois Aujourd'hui

MAURICE CHEVALIER

dans "Playboy of Paris"

COMMENÇANT DEMAIN

Jack Whiting

Marion Nixon

— dans —

"COLLEGE LOVERS"

PRINCESS

Sans interruption de 11 A.M. à 11 P.M.

2e grande semaine

RONALD COLMAN

— dans —

RAFFLES

Matinée à bon marché 11 a.m. à 1 p.m. 25c

Matinée 25c, 35c. Soirées, 35c, 60c.

CAPITOL

A L'AFFICHE

De 11 A.M. à 1 P.M. 25c — De 1 P.M. à 6 P.M. 40c

Lillian ROTH en personne

Spectacle Scénique Publix

"PUTT PUTT"

Une revue Petroff, directement de New-York, interprétée par un groupe d'étoiles.

MERCREDI SOIR

CONCOURS DE CHANT

$50.00 en or et nombre d'autres prix de valeur à ceux qui mériteront le mieux Mlle Roth.

SUR L'ECRAN

CLARA BOW in "HER WEDDING NIGHT."

Désopilant au superlatif.

PALACE

De 10.30 a.m. à 1 p.m. 25c

A L'AFFICHE

Ce puissant drame à subjugué Montréal

NANCY CARROLL FREDRIC MARCH

dans

"LAUGHTER"

La remise à l'écran intensément réaliste des mœurs des temps modernes.

REPRESENTATION SPECIALE

MERCREDI SOIR

du merveilleux drame sentimental

MOROCCO

Révélant les choses sublimes qu'une femme peut accomplir pour l'être aimé

avec

GARY COOPER MARLENE DIETRICH

la plus récente sensation de l'écran

ADOLPHE MENJOU

PAS de MAJORATION de PRIX

ALEXANDRA

Ste-Denis et Mt-Royal — HEbert 3

Aujourd'hui programme double

FILM PARLANT

"THE BAD ONE"

avec Dolores Del Rio, Edmund Lowe

— aussi —

"NO, NO, NANETTE"

avec Alexander Gray, Louise Fazenda

Matinée, 10c et 15c. Soirée, 20c et 25c

THEATRES CONFEDERATION

OUTREMONT

Bernard et Champagne

Aujourd'hui, programme doc.

"INSIDE THE LINE"

avec Betty Compson, Ralph Forbes

"Clancy in Wall Strt"

avec Charles Murray, Lucien Littlefield

Un classique en couleur "Chinese Flower Boat", Mickey Mouse "Carnival Kid"

LOEW'S — 11 a.m. 25c, 1 p.m. 40c, Jusqu'à 6 p.m. 65c en soirée

A L'AFFICHE

Il est impayable !

AL JOLSON

dans son rôle le plus sympathique

"BIG BOY"

avec Lloyd HUGHES

VAUDEVILLE

HARRY GIRARD ET SA TROUPE

13½ — voix d'or — 13

5 — excellents numéros — 5

IMPRESS — Sherbrooke et Old Orch

Aujourd'hui, programme dble.

RICHARD DIX

dans "SHOOTING STRAIGHT"

"Once a Gentlem!"

Edward Everett Horton

Lois Wilson

Une vue de golf et aut.

ARTIE! — Notre-Dame et Coursol

Aujourd'hui, Cinéma-Théo

HOOT GIBSON

dans "Spurs"

Reed Howes dans "Terry of the Times"

Comédie "I'll Take Rhine"

et un film spécial en français "Les Chansons de Cabin"

Autres attractions.

Sur la scène: Comédie finale.

MAISONNEUVE — Ontario et Lasalle

Aujourd'hui, programme dble.

BEBE DANIEL

Lowell Sherman

dans "Lawful Larceny"

Ken Maynard dans "Soup the Saddle". "Biscuit Boxes, un film français entièrement parlé, Mickey Mouse. Caricaturettes.

OMINION — Papineau et Mont-Roi

"Call of the Wit"

avec Dorothy Dee

PAULINE GARON in "The Thoroughbred"

Film français chanté, parlé, "Revue de Reville"

RIVOLI — (St-Denis, angle Bélanger)

RICHARD BARTHELMESS dans "The Dawn Patrol"; LAUREL et HARDY dans "The Laurel-Hardy Murder Case"; "THE CLOCK SHOP", une délicieuse revue en couleurs. Actualités.

Sur la scène, aujourd'hui et demain à 8.15 p.m.— WILLIAM ECKSTEIN et Armand Meerte avec des artists de talent.

PLAZA — (St-Hubert, près Beaubien)

"THE BIG HOUSE", avec Chester Morris, Leila Hyams et Wallie Beery. REGINALD DENNY dans "What A Man", caricatures et Actualités sonores.

AMHERST — (St-Catherine près Amherst)

"COMMON CLAY" avec Constance Bennett et Lew Ayres. "THE WAY OF ALL MEN", Doug. Fairbanks Jr. et Dorothy Revier. Comédie, LAUREL et HARDY, et Actualités sonores.

ROSEMONT — (Masson, près 11ème ave)

WILLIAM POWELL et Kay Francis dans "For the Defense"; GEORGE O'BRIEN dans "Rough Romance", comédie et actualités.

SEVILLE — (Sainte-Catherine, près rue Chomedy)

"HELL'S ISLAND" avec Jack Holt, Dorothy Sebastian et Ralph Graves. JOHN McCORMACK dans "Song O'My Heart", Actualités sonores.

L.P. LAZARE & CO LIMITED

FAMEUSES FOURRURES GARANTIES

Tous nos commis parlent Français.

VENTE SPÉCIALE DE FOURRURES

Aux plus bas prix depuis 18 ans





PAYEZ VOTRE MANTEAU TOUT EN LE PORTANT

Petit acompte—10 mois pour payer

Notre nouveau salon de fourrure et de confection exclusive pour dames est maintenant ouvert à 1454 rue Peel. Venez voir le plus beau magasin de fourrure du continent nord américain.

Les plus bas prix garantis

Si vous achetez quelque chose ici et le payez plus cher que le même article est étiqueté ailleurs, nous vous rembourserons la différence en argent.

PERSONNE NE VEND MEILLEUR MARCHE QUE NOUS.

Manteaux en Hudson Seal

(rat musqué teint en seal)

Les meilleurs que le monde produise. Garnis d'écureuil, putois, martres gris et en pareil. Petites tailles seulement.

Aussi un groupe en véritable

Mouton de Perse

Grandes tailles — longueurs au-dessus de 43 — garnis de martre d'Alaska. Jamais vendus auparavant moins de $350.

$195

Aussi MANTEAUX en HUDSON SEAL dans toutes les grandeurs. — Prix variés.

Elancés, Soyeux

Manteaux en Caracul

Brun ou noir. Les derniers modèles évasés.

$125 et plus

Manteaux en Rat Musqué

Tous les modèles et dessins de peaux.

$115 et plus

Remodelage et Réparations

Venez voir les modèles du célèbre artiste Signor Romano. Faites refaire votre vieux manteau de fourrure selon ces modèles et cela ne vous coûtera pas cher.

Magasin du bas de la ville

426 Rue McGill

Ouvert tous les jours jusqu'à 6 p.m. Le vendredi jusqu'à 9 p.m.

Magasin de l'ouest de la ville

1454 rue Peel

Vis-à-vis l'Hôtel Mont-Royal

Ouvert tous les jours jusqu'à 6 p.m. Le vendredi et le samedi jusqu'à 9 p.m.

MAGASINS A MONTREAL, WINDSOR ET CHATHAM

Annoncez dans la "Presse"

Nouvelles des Théâtes United

Devenez un habitué de nos "meilleurs spectacles".

Il y a un théâtre United dans votre voisinage.

AUJOURD'HUI ET MARDI, 1 E 2 DECEMBRE

STRAND (Ste-Catherine et Mansfield)

HELEN KANE avec Stuart Erwin dans "Dangerous Nan McGrew"; JOE BROWN et Bernice Claire dans "Top Speed". Films courts.

BELMONT (Mont-Royal près Saint-Laurent)

JOAN CRAWFORD, Anita Page et Dorothy Sebastian dans "Our Blushing Brides". JACK HOLT et Dorothy Revier dans "Vengeance". Actualités sonores.

CORONA (Notre-Dame près Charlevoix)

"WHOOPEE" avec Eddie Cantor et les Ziegfeld Beauties. "THE SEA BAT" avec Nils Asther et Raquel Torres. Actualités sonores.

WESTMOUNT (Sherbrooke près av. Grey)

"WHOOPEE" avec Eddie Cantor et les Ziegfeld Beauties. "THE MAN HUNTER" avec Rin Tin Tin et Charles Delaney. Actualités.

RIALTO (Av. du Parc, près Bernard)

MILTON SILLS et Dorothy MacKaill dans "Man Trouble". JACK HOLT et Fay Wray dans "The Border Legion". Comédie et actualités.

GRANADA (Sainte-Catherine près Boul Morgan)

LORETTA YOUNG, Jack Mulhall dans "The Road to Paradise". JOHN MACK BROWN et Merna Kennedy dans "Song O'My Heart". Actualités sonores.

Sur la scène à 8.15 p.m.

BILLY MUNROE et son fameux orchestre Frolics, avec LARRY VINCENT comme maître de cérémonies et un groupe d'artistes.

NAPOLEON PALACE (A l'est d'Orléans)

MARION NIXON avec Belle Bennett dans "Courage". MARION DAVIES dans "The Florodora Girl". Comédie et Actualités sonores.

REGENT (Au Parc, près Laurier)

"COMMON CLAY" avec Constance Bennett et Lew Ayres. LORETTA YOUNG et Jack Mulhall dans "Road to Paradise". Actualités parlées.

MONT-ROYAL (Laurier à l'est de l'avenue du Parc)

Alice White dans "Sweet Mama". "The Border Romance" avec Don Terry et Armida. Comédie et Actualités.

PAPINEAU (Avenue Papineau, près Mont-Royal)

"ANIMAL CRACKERS" avec les étoiles de "The Cocoanuts" les 4 frères Marx GEORGE O'BRIEN dans "The Last of The Duanes". Actualités.

MONKLAND Av. Monkland angle Girouard

RICHARD BARTHELMESS dans "The Dawn Patrol" JACK OAKIE dans "The Sap From Syracuse". Actualités.

ROSEMONT (Masson, près 11ème ave)

WILLIAM POWELL et Kay Francis dans "For the Defence"; GEORGE O'BRIEN dans "Rough Romance", comédie et actualités.

SEVILLE (Sainte-Catherine, près rue Chomedy)

"HELL'S ISLAND" avec Jack Holt, Dorothy Sebastian et Ralph Graves. JOHN McCORMACK dans "Song O'My Heart", Actualités sonores.

Radio

AU POSTE DE LA "PRESSE"

Danse du Windsor. — Tante Mary Duncan. — Nouvelles inédites, bourse, pronostics météorologiques et sommaire des programmes de la soirée.—Opérettes. — L'Oncle Joe. — "Vapex Ambassadors". — Ensemble Wrigley. — Programme Eveready. — "Living Room Furniture".—"Imperial Joycasters". — Danse du Mont-Royal. — Récital d'orgue.

LES POSTES AMERICAINS

LUNDI, 1er

Danse du Windsor

De 5 h. à 5 h. 30, le poste CKAC retransmettra directement de l'hôtel Windsor le programme de musique de danse exécuté par l'orchestre d'Harold Leonard.

Tante Mary Duncan

De 5 h. 30 à 6, Tante Mary Duncan viendra faire une intéressante causerie à tous ses petits enfants.

Nouvelles et Bourse

De 6 h. à 6 h. 10, l'annonceur du poste annoncera les nouvelles inédites, donnera les derniers rapports de la Bourse, les pronostics météorologiques et le sommaire des programmes de la soirée.

Opérette

De 6 h. 10 à 6 h. 30, on aura le plaisir d'entendre l'opérette "L'eau à la bouche".

Causerie de l'oncle Joe

De 7 h. à 7 h. 30, par gracieuseté des directeurs de la "Presse" et de leur poste, des milliers de petits enfants de langue française auront l'avantage d'entendre l'oncle Joe, directeur du club de sécurité par radio.

Programme Vapex

De 7 h. 30 à 8 h., les "Vapex Ambassadors" se feront entendre dans un programme choisi.

Programme Wrigley

De 8 h. à 8 h. 30, on entendra le programme offert par Wm Wrigley jr Co. Ltd. Ce programme sera donné tous les semaines, à la même heure. Il est retransmis du poste CKNC, de Toronto. L'orchestre, sous la direction de M. Waddington, comprend 25 instruments à cordes. — Voici les détails du programme de la soirée :

"Magical Island of Dreams."
"Song of the Navy."
"Let me call you, Sweetheart."
"Body and Soul."
Chant: "Nina Rosa."
"Softly as in a Morning Sunrise".
(Tango)
"If you knew, Susie."
Chant: "May Day."
"Simply Delish."
"Oh Lady be Good."
"Magical Island of Dreams."

Programme "Eveready"

De 8 h. 30 à 9, la chaîne de radiodiffusion canadienne, dont le poste CKAC fait partie, retransmettra le programme de la maison Eveready.

"Living Room Furniture"

De 9 heures à 10, la "Living Room Furniture Manufacturers Limited", dont M. J.-Geo. Langelier est le directeur gérant, continuera la série de ses concerts en offrant à ses nombreux radiophiles des chants du folklore et des bonnes vieilles chansons canadiennes, par M. Conrad Gauthier et M. J.-E. Michaud. MM. Isidore Soucy et Donat Lafleur joueront sur violon et accordéon des airs du bon vieux temps. Au cours du programme on aura aussi le plaisir d'entendre quelques morceaux d'orchestre choisis.

"Imperial Joycasters"

De 10 heures à 11, les "Imperial Joycasters", de la compagnie Imperial Tobacco of Canada, Limited, exécuteront le programme de musique populaire suivant :

"Sailing Down the Chesepeake."
"Memories of You."
"Bing Bing."
Piano: "Laurentian Echoes."
"Sweet Jennie Lee."
"You're my Baby."
"You're Simply Delish."
"I Ain't Nobodys Darling."
"Last Night on the Back Porch."
"It Ain't Gonna Rain."
"Yes We Have no Bananas."
"Oh Katarina."
"On a Little Balcony in Spain."
"L'Amour Toujours."
"Beautiful Ohio."
"Lets Go Native".

Danse du Royal York

De 11 h. à 11 h. 30, le poste CKAC retransmettra de l'hôtel Royal York, à Toronto, le programme de musique de danse exécuté sous la direction de Fred Culley.

Récital d'orgue

De 11 h. 30 à minuit, M. Philippe Savage exécutera une série de mélodies favorites sur l'orgue du studio.

DEMAIN

8 à 9 h. a.m.—L'heure du déjeuner de la Shirriff's Marmelade.

10 h. 15 à 10 h. 30 a.m.—Rapport des conditions atmosphériques pour l'aviation.—Disques Columbia.

10 h. 30 a.m.—L'ouverture de la Bourse, Montréal.

10 h. 45 à 11 h. a.m.—Causerie française sur le menu quotidien.

11 h. à 11 15 a.m.—Causerie anglaise sur le menu quotidien.

11 h. 15 à 11 h. 30 a.m.—Mélodies Tintex.

11 h. 55 a.m.—Disques. Nouvelles et température. Disques Columbia.—Concours Borden.

12 h. 30 p.m.—Bourses de Montréal et de New-York.

12 h. 40 à 1 h. 15 p.m.—Récital d'orgue.

1 h. 15 à 2 h. p.m.—Causerie du Club Rotary au Windsor.

3 h. 45 p.m. — Clôture de la Bourse. L'heure exacte d'après la montre Bulova.

5 h. 30 à 6 h. p.m.—Danse du Windsor.

6 h. à 6 h. 10 — Nouvelles. — Bourse — Température — Sommaire des programmes de la soirée — Concours Borden.

6 h. 10 à 6 h. 30—Programme de la "Popular Music Publisher Co. Ltd".

7 à 8 p.m.—Concert de la brasserie Dow.

8 h. à 9 h. p.m.—L'heure Provinciale.

9 h à 10 h. p.m.—L'heure du Canadien National.

10 h. à 10 h. 15 p.m.—Orchestre de concert du Ritz-Carlton.

10 h. à 11 h. p.m.—Récital d'orgue du studio.

11 h. p.m.—Résultats des parties de hockey, courtoisie de la "Canada Cycle and Motor".

11 h. à 11 h. 30 p.m.—Orchestre de danse du Mont-Royal.

Lundi, 1er décembre

ARTICLES D'INTERET :

9 H. P.M.
WABC, 860-348, New-York : Orchestre symphonique de Minneapolis.
9 H. 30 P.M.
WEAF, 660-454, New-York : General Motors.
10 H. P.M.
WJZ, 760-394, New-York : Orchestra Stromberg-Carlson.
10 H. 30 P.M.
WABC, 860-348, New-York : Don Amalzo, violoniste.

LES PROGRAMMES :

7 H. P.M.
WBBM, 770-389, Chicago: L'orchestre de Paul Whikman.
WEAF, 660-454, New-York: Spécial.
WJZ, 760-394, New-York: Amos et Andy.
7 H. 30 P.M.
WEAF, 660-454, New-York : "Beacon Lights".
WJZ, 760-394-2, New-York: Phil Cook.
WABC, 860-348, New-York: Evangeline Adams.
KYW, 1020-290, Chicago: Musique de danse.
8 H. P.M.
KDKA, 980, 306, Pittsburgh: La fanfare "Fleet Wing".
WLW, 700-428, Cincinnati: Violonistes "Aladdin".
8 H. 30 P.M.
WABC, 860-348, New-York, Sir Rabindranath Tagore, poètes.
WJZ, 760-394, New-York : "Ipana Troubadours".
9 H. P.M.
WABC, 860-348, New-York: Symphonie de Minneapolis.
WLW, 700-428.3, Cincinnati: Programme N.B.A.
WJZ, 760-394, New-York : Orchestre Mayuk.
9 H. 30 P.M.
WEAF, 660-454.3, New-York: Programme de la General Motors.
WJZ, 760-394.5, New-York : "Real Folks".
WABC, 860-348, New-York : Une soirée à Paris.
10 H. P.M.
WJZ, 760-394, New-York : Orchestre Stromberg-Carlson.
WABC, 860-348, New-York: Programme Robert Burns.
WIP, 610-492, Philadelphie : Musique de danse.
Builders.
WEAF, 454.3, New York: Spécial.
11 H. P.M.
10 H. 30 P.M.
WJZ, 760-394.5, New-York: Empire
WLW, 700-428, Cincinnati: Orchestre
WEAF, 660-454, New-York: Orchestre.
WJZ, 760-394, New-York : Musique somnolente.
WOR, 710-422, Newark : Orchestre
11 H. 30 P.M.
WABC, 860-348, New-York: Orchestre.
WEAF, 660-454, New-York: L'orchestre Cummin.
WGY, 290-379, Schenectady : Organiste.
WGN, 720-416, Chicago : Orchestre de danse
12 H. P.M.
WEAF, 660-454, New-York : Orchestre
WJZ, 760-394, New-York: Orchestre
WLW, 700-428, Cincinnati: Orchestra Gibson.

EMISSIONS DE L'HEURE ET DES RAPPORTS DE LA BOURSE AU POSTE CKAC

Tous les jours où la bourse est ouverte, le matin à 10 h. 30 et l'après-midi à 12 h. 30 et 2 h. 45 et 6 h., le poste CKAC radiodiffuse, directement du bureau des courtiers McDougall & Cowans, la cote des Bourses de Montréal et de New-York, des Mines et du "Curb Market" de Montréal, ainsi que ceux des grains à Winnipeg et à Chicago.

L'annonceur du poste donne l'heure exacte d'après la montre Bulova tous les jours de la semaine, le matin à 11 heures, à midi et à 4, 7 et 9 heures.

DISQUES COLUMBIA AU POSTE DE LA "PRESSE"

Au cours de chaque avant-midi, vers 10 h. 30 et midi, l'annonceur du poste CKAC fait jouer, à la demande de ceux qui s'y intéressent, quelques disques Columbia choisis.

Voici les disques qu'on aura le plaisir d'entendre demain :

"Valse des poupées."
"By Blue Hawaiian Waters."
"A big bouquet for you."
"Les petits oiseaux."
"You're lucky to me."
"In the silence of the night."
"Just a little closer."
"Valse des Belles-Mères."
"I'm yours."
"Lights out."

HELLO RADIOPHILES !



Lillian Roth, vedette de l'écran, qui fait partie du spectacle scénique Paramount-Unit joué au Capitol cette semaine, souriant à l'inconnu devant le microphone au studio du poste CKAC, samedi soir dernier. (Cliché Bert Mason and Son).

Musique de danse

7 H. 30 P.M.
KYW, 1020-294, Chicago: Musique de danse.
10 H. P.M.
WIP, 610-492, Philadelphie : Musique de danse.
11 H. 30 P.M.
WGN, 720-416, Chicago : Orchestre de danse.
12 H. P.M.
WMAQ, 670-447, Chicago : Musique de danse.

Mardi, 2 décembre

ARTICLES D'INTERET :

9 H. P.M.
WABC, 860-348-6, New-York: Symphonie Philco.
10 H. P.M.
WJZ, 760-394-5, New York: "Westinghouse Salute".
10 H. 15 P.M.
WABC, 860-348, New York: L'heure Paramount.

LES PROGRAMMES :

7 H. P.M.
WBBM, 770-389, Chicago: L'orchestre Whiteman.
WJZ, 760-394, New York: Amos et Andy.
7 H. 30 P.M.
WHAM, 1150-261, Rochester: Spécial.
WJZ, 760-394, New York: Phil Cook.
WBBM, 770-389, Chicago : Cécile et Sally.
8 H. P.M.
WABC, 860-318, New-York: Le programme Blackstone.
WGY, 790-379, Schenectady: Programme de studio.
WEAF, 660-454, New York: "Traika Bells".
8 H. 30 P.M.
WJZ, 760-394, New-York : Spécial.
9 H. P.M.
WEAF, 660-454, New York: L'heure Eveready.
WJZ, 760-394, New York. Programme de musique.
9 H. 30 P.M.
WJZ, 760-394, New-York : Spécial.
WEAF, 660-454-1, New York: Happy Wonder Bakers.
10 H. P.M.
WJZ, 760-394, New-York : Le salut Westinghouse
10 H. 15 P.M.
WABC, 860-318, New-York : L'heure Paramount.
10 H. 30 P.M.
WJZ, 760-394-5, New York: Programme du jour de l'Armistice.
WLW, 700-428, Cincinnati : Spécial.
11 H. P.M.
WEAF, 660-450, New York: Orchestre.
WJZ, 760-394, New York: Musique somnolente.
12 H. P.M.
WEAF, 660-454, New York: Orchestre.
WLW, 700-428, Cincinnati: Orchestre.
WGR, 550-549, Buffalo: Orgue du théâtre Shea.

Musique de danse

11 H. 30 P.M.
WTAM, 1070-280, Cleveland: Musique de danse.
12 H. P.M.
WGN, 720-416, Chicago: Musique de danse.

Les conservateurs désirent recevoir dignement leur chef

(Du correspondant de la PRESSE)

Ottawa, 1er. — L'Association conservatrice d'Ottawa s'est réunie, samedi, sous la présidence de M. S.-R. Broadfoot, et a décidé d'écrire au bureau de contrôle pour lui demander de faire une réception civique à l'hon. R.-B. Bennett, à son retour d'Angleterre. L'association a aussi câblé au premier ministre, lui disant qu'elle a l'intention de lui offrir un banquet, à son retour au Canada.

"Nous sommes fiers, ajoute le câblogramme, de vos services à l'Empire, à votre pays natal et des honneurs que vous avez reçus dans la mère-patrie."

Les comités d'organisation ont aussi été nommés. Les Canadiens-français qui en font partie sont MM. E.-J. Labelle, Frank Lafortune, Louis Côté, C.-A. Séguin, Alex Marion, J.-Noël Beauchamp.

Les délégués au banquet offert, demain, à Toronto, à l'hon. M. Ferguson, ont été nommés; M. Louis Côté est du nombre. Au retour du premier ministre, et de ses collègues d'Angleterre, le cabinet reprendra ses séances plénières.

La réception par radio à Montréal

D'après les ingénieurs de la compagnie "Canadian Marconi", les conditions de la réception radiophonique à Montréal, en fin de semaine, ont été bonnes samedi. Les postes dont on a pu capter les émissions sont: WGR, WEAF, WABC, KDKA, WHO, WOWO, WCAM et CKGW. Dimanche, elles ont été passables. Les postes entendus ont été KDKA, WGR, WGY, WABC et WTIC.

REPROCHE A LA FRANCE

Berlin, 1er—La 'Gazette de Voss' a prétendu que les difficultés sur le marché financier allemand, après les élections du 14 septembre, sont imputables d'abord à la France.

LA NAVIGATION

Le chenal est libre de glace

Cependant, le gouvernement est prêt à toute éventualité.

La clôture

Le service des signaux rapporte qu'il n'y a encore aucune glace dans le chenal des navires, sur le Saint-Laurent, quoique cela ne tardera pas. Il y avait de légères formations le long des rives, entre Trois-Rivières et Québec, cependant.

Tout est prêt et le gouvernement peut parer à toute éventualité et des brise-glaces sont continuellement sous vapeur et peuvent se mettre en route à un moment d'avis. L'an dernier plusieurs navires furent surpris par les glaces et l'on eut de la difficulté à les libérer. La date de la fermeture de la navigation varie chaque année. En 1928, la navigation fut fermée officiellement le 5 janvier. Ce fut un record. Si la température continue à être aussi douce qu'hier et aujourd'hui, il est plus que probable que la saison se clôturera tard en décembre.

Sain et sauf

Le "Maplebay", de la Tree Line Navigation Co.", dont on était sans nouvelle depuis plusieurs jours est arrivé, samedi matin, au Sault-Sainte-Marie, vers 9 h. 15. Le navire avait cherché refuge dans une baie au cours d'une tempête et comme il n'était pas muni d'appareils de T. S. F., il ne put communiquer avec le monde extérieur.

Nombreux départs

Tuit départs ont eu lieu en fin de semaine. Ceci laisse encore neuf navires à filer avant la fermeture officielle de la navigation. Le "King's County", qui s'était échoué le 22 novembre près du pont de Québec, a déchargé sa cargaison ici, puis est descendu à Lauzon où l'on réparera sa coque endommagée. Les réparations terminées, il est probable que le navire rechargera sa cargaison, bien que la date de son départ n'ait pas encore été annoncée. Tout dépend du temps que vont prendre les réparations et de la date de la fermeture de la navigation à Québec.

Service d'hiver

Le service hebdomadaire d'hiver pour les Bermudes, sera définitivement inauguré, le 31 janvier prochain par le Canadien Pacifique, au départ du paquebot "Duchess of York". Les Canadiens qui désirent se rendre aux Bermudes pourront ainsi réserver leurs passages sur un paquebot du Canadien Pacifique à tout bureau de la compagnie.

Mouvement des navires

L'"Ascania", de la Cunard de Southampton, à Halifax, samedi. Le "Letitia", de l'Anch. Donaldson, de Glasgow, à Halifax, samedi. Le "Duchess of Richmond", de C. P. R., de Liverpool, à Saint-Jean, vendredi. Le "Montclare", du C. P. R., de Southampton, à Saint-Jean, samedi. L'"Alaunia", de la Cunard, de Montréal, à Liverpool, samedi. Le "Doric", de la White Star, de Montréal, à Liverpool, samedi. Le "Duchess of Bedford", du C. P. R., de Montréal, à Liverpool, jeudi. Le "Montcalm", du C. P. R., de Montréal, à Glasgow, samedi.

Causerie du frère Laurent

Le frère Laurent, supérieur des Frères Hospitaliers de S.-Jean-de-Dieu, à qui est confiée la direction du Refuge Notre-Dame de la Merci, parlera des oeuvres de cette institution, ce soir à 7 heures, au poste CKAC.

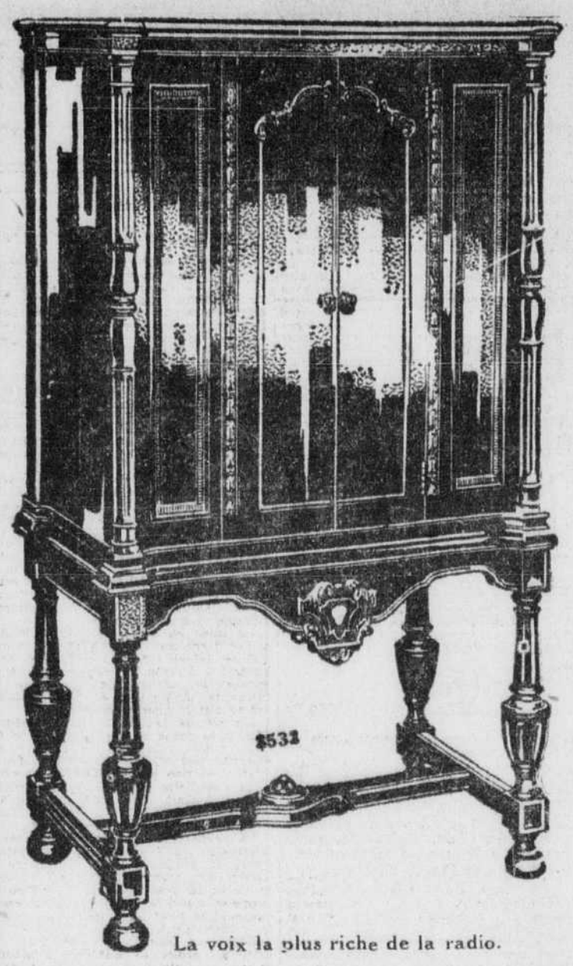
3,150 infractions au trafic

Le bureau du trafic, sous le contrôle du sergent Rodrigue Leroux, dans le premier étage de l'annexe municipale, a eu un mois de novembre bien rempli.

Plus de 950 causes, par voie de sommation sommaire furent réglées devant les recorders ou en chambre. Les actions mineures de la nouvelle Cour du trafic, avec minimum d'amende de $2.00 se sont élevées à 2,200, faisant tomber dans les coffres de la cité le montant de $4,400.

$5 placeront dans votre maison le fameux radio Sparton.

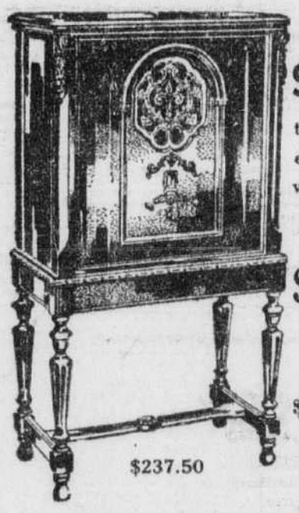
2 ans pour payer le reste. Pas d'intérêt. Pas de frais supplémentaires d'aucune sorte.



La voix la plus riche de la radio.

$5 placeront dans votre maison le magnifique nouveau Sparton Jubilee illustré ci-dessus. Il vous donnera une réception comme vous n'en avez jamais eue auparavant. —Prix $532

$22.91 *par mois. Pas d'intérêt ni autres frais supplémentaires.*



$5 livreront le nouveau Sparton Jubilee illustré à gauche. Venez le voir et écouter sa riche et merveilleuse sonorité. —Prix $237.50

$10.10 *par mois. Pas d'intérêt ni autres frais supplémentaires.*

Service Gratuit

Avec chaque radio vendu nous donnons toute une année de service gratuit. Aucun trouble n'est trop grand pour nos experts. Ils sont ici pour vous donner tout le secours possible quand vous le désirez. Téléphonez à HArbour 9261.



$5 livreront dans votre maison le beau nouveau Sparton Jubilee illustré à droite. Un modèle de salon; 10 lampes. —Prix $237.50

$10.10 *par mois. Pas d'intérêt ni autres frais supplémentaires.*

Pourquoi payer de l'intérêt ?

Nous n'exigeons pas un sou d'intérêt et ne faisons payer aucun autre frais supplémentaire, et cependant nous vous accordons 2 ans pour effectuer vos paiements. Vous avez tous les avantages de l'achat à un seul prix, le prix du comptant. Vous savez avant d'entrer, d'après les chiffres mentionnés ici, exactement ce que vous aurez à payer. Venez de bonne heure demain et achetez un des merveilleux nouveaux Spartons Jubilee selon notre merveilleux mode de paiement.



$5 placeront dans votre maison le superbe nouveau Sparton Jubilee illustré ci-dessus. Il a 11 lampes. Vous serez enchanté de sa merveilleuse sonorité claire et moëlleuse, de sa sélectivité, de sa sensibilité et de sa longue portée. —Prix $385

$16.52 *par mois. Pas d'intérêt.*



$5 placeront dans votre maison le magnifique nouveau Sparton Jubilee illustré ci-dessus; 10 lampes. —Prix $258.50

$11.02 *par mois. Pas d'intérêt ni autres frais supplémentaires.*

Ecrivez pour demander la brochure sur les radios, gratis et franco.

Nous sommes le seul magasin de radios accordant 2 ans pour payer, sans intérêt

Marchandises emmagasinées et assurées gratuitement

WOODHOUSE & CO., Limited

—les Grands Marchands de Meubles Britanniques

105, rue Sainte-Catherine Ouest, Montréal

Affiliés à The British and Colonial Furniture Company, Limited, et à The Cavendish Limited, Londres, Angleterre

Londres Birmingham Liverpool Manchester Leeds Nottingham Hull Newcastle-on-Tyne Southampton Middlesboro Sunderland Bristol Cardiff Edimbourg Glasgow Belfast Dublin

DEVENEZ MEMBRES DU CLUB de RADIO DE NOEL CHEZ VALIQUETTE

$10 COMPTANT livrent chez vous ce magnifique DeFOREST-CROSLEY

20 MOIS de CREDIT Léger Intérêt Additionnel Pour ce Privilège

L'"ARIA"



$10 comptant

$2.30 par semaine

$189.50

Voyez l'ELGIN

Radio-Phonographe Combiné à $228

Deux Grands Magasins à Votre Service

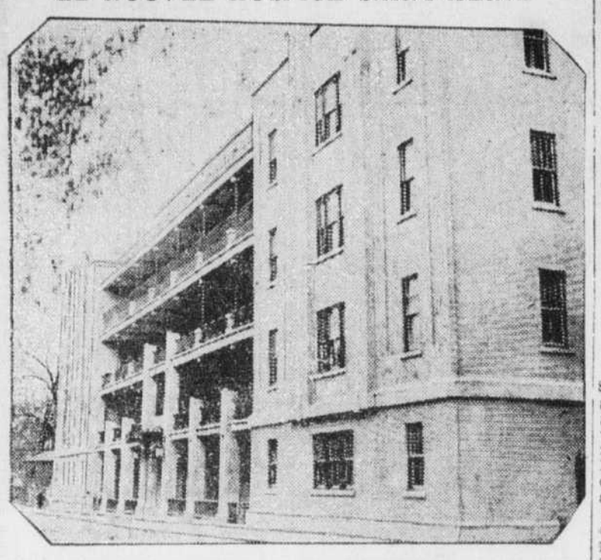
N. Valiquette LIMITÉE

LES PLUS GROS MARCHANDS EXCLUSIFS DE MEUBLES A MONTREAL

915 Ste-Catherine E. - HArbour 7261

6905 rue St-Hubert - CAlumet 7521

LE NOUVEL HOSPICE SAINT-HENRI



Mgr A.-E. Deschamps a présidé, hier, la bénédiction d'un nouvel hospice pour les vieillards et les orphelins, dans Saint-Henri, en arrière de l'église du même nom. On a ici une idée de la beauté de ce nouvel édifice, dont on trouvera une description plus détaillée dans le compte rendu de la cérémonie d'hier après-midi. — (Cliché la "Presse").

Bénédiction d'un très bel hospice dans Saint-Henri

Mgr A.-E. Deschamps a présidé cette impressionnante cérémonie. — Hommes publics présents.

Un édifice de $500,000

Les vieillards et les orphelins de Saint-Henri ont maintenant une magnifique demeure, à l'ombre de l'église Saint-Henri. En effet, le nouvel hospice a été béni hier après-midi, par Sa Grandeur Mgr A.-E. Deschamps, évêque auxiliaire du diocèse de Montréal. Cette fête était aussi rehaussée par la présence de représentants des gouvernements fédéral, provincial et municipal, de la plupart des membres du comité d'administration du nouvel hospice, de plusieurs membres du clergé et de quelques bienfaiteurs de l'oeuvre.

La cérémonie religieuse

Pour la cérémonie religieuse, Mgr Deschamps était accompagné de M. l'abbé J.-M. Roux, curé de Saint-Henri, et de M. l'abbé Horace Bellerose, curé de Saint-Irénée. M. l'abbé Jacques Papineau, agissait comme maître de cérémonies. Prenaient aussi part à cette cérémonie: le R. P. Eugène Poirier, S.S.S.; M. l'abbé Gérard Bissonnette, vicaire à Saint-Henri et président du comité d'organisation de la fête d'hier, M. l'abbé M. Reid, curé de Saint-Thomas d'Aquin; M. l'abbé Georges Dufresne, vicaire à Sainte-Cunégonde, M. l'abbé Rolland Gingras, vicaire à Saint-Irénée et M. l'abbé Valmore Forget, vicaire à la paroisse Saint-Paul.

Quelques mots de reconnaissance

Après que Mgr Deschamps eut passé par les corridors des cinq étages pour bénir tout l'édifice, tous se rendirent dans une vaste salle, où M. l'abbé G. Bissonnette présenta une adresse de remerciements à Sa Grandeur et aux représentants des différents gouvernements d'avoir bien voulu assister à cette fête. Il exprima la reconnaissance du comité d'administration et de tous les citoyens de Saint-Henri au gouvernement provincial et tout particulièrement au représentant de ce dernier, l'hon. Alfred Leduc, député de Saint-Henri au provincial, qui avait obtenu qu'une somme de $230,000 soit votée à Québec pour l'hospice Saint-Henri, et celà sous forme d'amortissement, réparti sur 20 paiements annuels de $19,000. M. l'abbé Bissonnette exprima aussi l'espoir que l'administration municipale fasse aussi sa part pour aider à payer le coût de construction du nouvel hospice qui s'élève à une somme totale de près de $500,000. Il félicita ensuite l'échevin de Saint-Henri, M. Allan Bray, président du comité exécutif de la ville, d'avoir bien voulu demander le précieux concours de son adversaire d'hier, l'hon. Alfred Leduc, pour l'aider à mener à bien son projet depuis longtemps caressé d'un hospice convenable pour Saint-Henri.

Avant de terminer M. l'abbé Bissonnette rappela, en termes émus la mémoire du regretté curé R.-C. Décarie, de Saint-Henri, qui avait fait lui aussi le projet de voir un magnifique hospice dans sa paroisse et qui avait laissé, d'après son testament, une certaine somme d'argent pour aider à la réalisation de ce projet.

Mgr Deschamps

Après avoir exprimé sa joie d'avoir été invité à venir présider une fête si consolante pour son cœur d'évêque, Sa Grandeur félicite les citoyens de Saint-Henri de leur magnifique hospice qui est un peu l'œuvre de leur générosité. "C'est un grand bonheur, continue Mgr Deschamps, pour les chefs spirituels d'un diocèse de voir surgir de tels foyers pour les vieillards et les orphelins. C'est un grand bienfait surtout pour les pauvres vieux qui, après une longue vie de labeur, aiment à passer les dernières années de leur vie dans le repos et la prière, entourés de la douce et chaude atmosphère que créent autour d'eux les bonnes Sœurs Grises, dignes fille de la Révérende Mère d'Youville, leur fondatrice.

Sa Grandeur remercie alors la communauté des Soeurs Grises d'avoir bien voulu accepter la direction de ce nouvel hospice et il fait l'éloge de ces "anges de la vieillesse et de l'orphelin" dont le dévouement ne se paye pas avec de l'argent. "Cette grande charité, qu'elles mettent au service des vieillards et des orphelins, dit Mgr Deschamps, elle la puise en Dieu qui les en récompensera dignement".

Il remercie à son tour le gouvernement provincial de sa généreuse souscription et il termine en disant qu'il espère que l'administration municipale et même fédérale feront aussi leur part. Quant à l'entretien de l'hospice, il se dit certain que la générosité du public s'en chargera.

L'hon. Alfred Leduc

Le député provincial de Saint-Henri tient tout d'abord à remercier Mgr Deschamps d'avoir bien voulu présider cette belle cérémonie. Il se dit ensuite heureux d'avoir pu contribuer, pour son humble part à la réalisation d'un projet si cher à tout son comté, de l'érection d'un hospice qui fera l'orgueil de tous les citoyens. Il félicite l'échevin Allan Bray d'avoir été l'initiateur d'un aussi beau mouvement et il cite en passant que la ville a déjà fourni $15,000 pour la clinique de Saint-Henri.

Il rappelle ensuite le dévouement de tous les membres du comité d'administration de l'hospice qui, depuis un an, ont assisté à une centaine d'assemblées pour mener à bien leur projet qui reçoit un si digne couronnement par la bénédiction de Mgr Deschamps. Avant de terminer il exprime l'espoir que la ville de Montréal fera sa part pour aider à payer la balance du coût de construction de cet hospice. L'hon. M. Leduc reçoit alors un message lui annançant que l'hon. L.-A. Taschereau, premier ministre de la province, qui avait promis de venir à cette fête, s'excuse par télégramme d'être retenu à Québec par les préparatifs de la session provinciale qui s'ouvre mardi.

L'échevin Bray

Le président du comité exécutif se déclare satisfait d'avoir demandé le concours de l'hon. M. Alfred Leduc, "son adversaire d'hier et peut-être son adversaire de demain", pour la réalisation d'un projet aussi cher aux citoyens de Saint-Henri que la construction de l'hospice. Il annonce qu'il demandera sous peu à la ville de voter une somme annuelle de $10,000 pendant vingt ans pour aider à payer la balance due sur la construction de l'édifice.

Avant de terminer, il exprime sa reconnaissance aux bonnes Soeurs Grises qui, par leur merveilleux esprit d'économie, savent administrer et entretenir l'hospice avec un minimum de ressources.

Les invités

Outre l'hon. Alfred Leduc, président honoraire, l'échevin Allan Bray, président du comité d'administration de l'hospice et les membres du clergé déjà nommés, on remarquait sur l'estrade, M. Paul Mercier, député fédéral de S.-Henri, l'échevin J.-M. Gablas, de Sainte-Cunégonde, l'échevin Zénon Lesage, du quartier Saint-Jean, puis les membres suivants du comité d'administration de l'hospice: MM. J.-A. Côté, secrétaire, le Dr Z.-A. Côté, trésorier, MM. Albert Lachaine, Georges Poirier, J.-C. Primeau, F.-X. Bordeas, le Dr Roma Tremblay, J.-B. Brière et J.-E. Cardinal, directeurs, M. Omer Lupien, gérant de la succursale Sainte-Cunégonde de la Banque d'Epargne, M. J.-O. Montpetit, H. Montpetit, Henri Robitaille, Napoléon Courtemanche, le Dr Albert Gratton et autres. La plupart de ces invités étaient accompagnés de leurs épouses.

Parmi les représentantes de la communauté des Soeurs Grises on remarquait: la Révérende Mère supérieure générale, Soeur Saint-Louis de Gonzague, supérieure provinciale, Soeur Allaire, assistante, et Soeur Gauthier, supérieure de l'hospice S.-Henri.

Le service d'ordre

Le service d'ordre était assuré par l'inspecteur Kavanagh, de la division sud-ouest, le capitaine Marcotte, du poste No 17, le capitaine McCrea, du poste No 25, le lieutenant Witty et le sergent Dupuis, du poste No 17, avec le concours d'une vingtaine de constables.

Les membreh de l'A. C. J. C. de Saint-Henri, composaient le comité de réception et plaçaient les invités.

Le nouvel hospice

Le nouvel hospice Saint-Henri est un édifice de cinq étages, en brique, dont le coût total s'élève à près de $500,000. Les plans ont été faits par M. Ludger Lemieux, architecte, et l'édifice a été construit par MM. Héroux et Robert, entrepreneurs en construction. Entièrement à l'épreuve du feu, cet édifice est des plus modernes à tout point de vue. Il peut contenir 100 vieillards et 10 orphelins des deux sexes. L'administration financière est confiée à un comité de citoyens de Saint-Henri dont nous avons déjà nommé les membres. Le soin des vieillards et des orphelins est confié à vingt soeurs Grises, secondées par vingt employées. Comme nous l'avons déjà fait remarquer, le gouvernement provincial a voté une somme de $230,000 pour payer une partie du coût de l'édifice.

A L'OUVERTURE DE L'EXPOSITION CULLEN



M. C.-J. Simard, conservateur du Musée provincial, a inauguré vendredi soir dernier, à l'Ecole des Beaux-Arts, l'Exposition rétrospective des oeuvres du grand peintre canadien Maurice Cullen. Le portraitiste de l'hiver assistait lui-même à cette inauguration et recevait avec une gracieuse humilité, les félicitations qui ne cessaient de lui parvenir. On voit sur cette photographie prise dans une salle de l'Ecole des Beaux-Arts, assises de gauche à droite, Mlle Mary Brechin, Mmes C.-J. Simard, P.-R. DuTremblay, Maurice Cullen, Marcel Bernard, W.-D. Lighthall, Mlles Alice Lighthall et D. Lerchbaüm; se trouvent debout, en arrière, et toujours de gauche à droite MM. Charles Maillard, directeur de l'Ecole, le peintre Horatio Walker, dont les oeuvres furent exposées également sous les auspices du gouvernement provincial, il y a deux ans, MM. W.-D. Lighthall, C.-J. Simard, Maurice Cullen, Robert Pilot, gendre de l'artiste à l'honneur et peintre lui-même, William Hyslop, Marcel Bernard et Arthur Feald. — (Cliché la "Presse").

Huit vétérans du Barreau et de la magistrature que l'on fête, dans la vieille capitale

Le juge P.-A. Choquette célèbre le 50e anniversaire de son admission à la pratique du droit, et 2 juges et 5 avocats, leur 25e anniversaire.

Au Château Frontenac

(Du correspondant de la PRESSE)

Québec, 1er. — Le banquet offert, samedi soir, au Château Frontenac, aux trois juges et aux cinq avocats qui célèbrent, cette année, le 50e ou le 25e anniversaire de leur admission à la pratique du droit, restera mémorable. L'Association du jeune Barreau avait pris l'initiative de cette fête.

Tout le Barreau de Québec était là; la magistrature y était représentée par plusieurs de ses membres, et on voyait, aux côtés des jubilaires, l'hon. L.-A. Taschereau, premier ministre de la province. Il y eut une vingtaine de discours.

Le juge P.-A. Choquette fêtait ses cinquante ans de pratique du droit. On célébrait aussi le 25e anniversaire de l'admission au barreau des hon. juges Albert Sévigny et Aimé Marchand, de la Cour supérieure; de Mes Louis S.-Laurent, président de l'Association du Barreau Canadien, et J.-Arthur Gagné; du colonel Thomas Vien, commissaire en chef suppléant de la commission des chemins de fer; de Mes Wilfrid Laliberté, de Victoriaville, et Jean-Charles Gagné, de Chicoutimi.

Tous ont été reçus avocats, en 1905, après avoir étudié le droit à l'université Laval.

Le banquet fut présidé par M. Gérard Lacroix, président de l'Association du jeune Barreau. L'on trinqua à la santé des hôtes d'honneur, et ceux-ci répondirent à cette santé. Le juge Choquette rappela avec émotion les principaux événements de sa carrière.

L'hon. juge Sévigny

L'hon. juge Albert Sévigny réclama avec vigueur le droit des Canadiens-français à la possession de la langue anglaise. Il déplora la situation d'infériorité que crée à nos professionnels la connaissance superficielle de cette langue, déclarant que nos collèges classiques n'ont pas le droit de les priver de cette arme et d'empêcher ainsi notre race d'occuper le rang auquel elle a droit.

L'hon. juge Sévigny cita en exemple sa propre carrière, ajoutant qu'il avait accepté de se suicider politiquement, en 1917, pour remplir son devoir.

Les autres discours furent prononcés par l'hon. juge Marchand, Mes S.-Laurent, Gagné, Vien, Laliberté et Gagné.

A la demande unanime de l'auditoire, le premier ministre prit aussi la parole. L'hon. M. Taschereau présenta ses voeux au juge Choquette et aux autres héros du jour. Les autres orateurs de la soirée furent: les hon. juges Edouard Fabre-Surveyer, C.-E. Dorion, Camille Pouliot et Pierre Bouffard le magistrat en chef Ferdinand Roy et le juge en chef Hugues Fortier, de la Cour des sessions de la paix.

Au début du banquet, le président avait donné lecture d'une lettre de sir François Lemieux et du baronnet [illegible] excusant de ne pouvoir assister au banquet.

Lévisien qui nous fait honneur, à Paris

(Du correspondant de la PRESSE)

Québec, 1er.—Un jeune Lévisien, étudiant de l'école Des Chartes, à Paris, depuis quatre ans, vient de faire honneur au Canada français, en décrochant, avec la mention "très honorable", son titre de docteur ès-lettres de l'Université de Paris. Ce jeune homme est M. Antoine Roy, fils de M. Pierre-Georges Roy, archiviste de la province de Québec. M. Roy a remporté cet honneur, vendredi, après avoir soutenu, dans la salle de la Sorbonne, une thèse dont l'imprimé couvre quatre cents pages. L'oeuvre du nouveau docteur avait pour titre : "Les Lettres, les Arts et les Sciences au Canada sous le régime français". La thèse de M. Roy a été admise d'emblée, il y a quelques semaines.

Notre compatriote a répondu à toutes les questions que lui ont posées les membres du jury, qui, à l'unanimité a rendu sa décision.

Collision fatale à 4 hommes

Stockton, Californie, 1.—Quatre employés de chemin de fer ont été tués vendredi soir, alors qu'un express du Western Pacific a frappé l'arrière d'un train rapide, près de Sunol, dans le comté d'Alameda. Les morts sont: MM. Lloyd Goslin, W. Rickenbacher, R.-M. Middleton, et R.-C. Jones.

Un nouveau gouvernement à Haïti

(Ecrit spécialement pour la "Presse" par Luc DORSINVILLE)

(Spécial à la "Presse")

Port au Prince, 29 novembre. — On le sait déjà, en vertu du plan politique arrêté entre le gouvernement des Etats-Unis et celui d'Haïti, de nouvelles élections présidentielles devaient avoir lieu dans ce dernier Etat, dès la constitution du parlement haïtien et après que le président Eugène Roy aurait démissionné.

Ces événements viennent de se passer, comme il avait été prévu. Le 10 novembre, les députés et les sénateurs étaient tous présents à leurs sièges respectifs. Le 17, les secrétaires d'Etat du gouvernement de M. Eugène Roy se rendirent à l'Assemblée Nationale et procédèrent solennellement à l'ouverture de la session extraordinaire du Corps Législatif, puis déposèrent sur les bureaux des Chambres la démission de M. Eugène Roy, président temporaire. On convint séance tenante, de se réunir le lendemain, 18 novembre, afin d'élire un président définitif.

Cette élection a eu lieu dans l'ordre le plus parfait, quoique le nombre des candidats fût passablement élevé (17 pour un seul fauteuil présidentiel!) et que les partisans eussent mis une ardeur fébrile à faire valoir les qualités des différents chefs de partis dont les plus proéminents sont messieurs Sténio Vincent, Constantin Mayard, H.-P. Sannon, Price Mars et Seymour Pradel. La séance de l'Assemblée Nationale dura de 10 heures du matin à trois heures et demie de l'après-midi. Il y eut quatre tours de scrutin. Au quatrième tour, M. Sténio Vincent, sénateur du département de l'ouest du pays, était élu président de la république d'Haïti avec 30 voix sur 50, les noms des autres ayant été éliminés, soit de la propre volonté de leurs titulaires, soit en vertu des dispositions mêmes de la constitution haïtienne.

Le nouveau chef de l'Etat d'Haïti est l'un des hommes politiques les plus honnêtes. Il a débuté fort jeune dans les affaires publiques. Tour à tour Chargé d'Affaires d'Haïti en Europe, notomment à la Haye, ministre en Haïti même ou sénateur de la république, on l'a toujours connu grand patriote et partisan résolu de l'indépendance de son pays vis-à-vis des Etats-Unis d'Amérique et de n'importe quelle puissance du globe.



Sténio VINCENT, président de la République d'Haïti, élu le 18 novembre 1930, par l'Assemblée Nationale, pour une période de 6 ans.

Doté d'une vaste culture intellectuelle latine et doué d'une intelligence très vive, M. Sténio Vincent est, au surplus, un parfait gentilhomme. L'opinion générale est qu'entre ses mains les destinées d'Haïti sont bien placées et que les Etats-Unis d'Amérique n'auront plus de prétexte pour conserver leur contrôle sur la petite République Noire des Antilles.

Billet contrefait utilisé à Lachine

(De correspondant de la PRESSE)

Lachine, 1er. — Ces jours derniers, un individu se présenta chez un de nos marchands pour un achat d'une valeur d'une piastre. L'individu remit au marchand un billet de banque américain de $20, et ce dernier lui remit le change. Le lendemain, le marchand s'aperçut que le $20, en question n'était en réalité qu'un billet d'une piastre, l'individu ayant collé le chiffre 20 sur le chiffre 1.

Le marchand remit le billet contrefait à la police. Les détectives ont informé tout de suite les banques et les autres marchands, que des billets de banque américains contrefaits étaient en circulation, dans notre ville.

Accidents de la rue

Vers 9 h. 30, samedi soir, à l'intersection des rues Bourbonnière et Rouen, une collision entre deux automobiles se produisit et, par la violence du choc, un des autos fut lancé sur le trottoir, blessant une femme, Mme C. Lafleur, 40 ans, demeurant au No 2160 rue Saint-Germain, qui passait à cet endroit au même moment. Elle fut transportée à l'hôpital Notre-Dame, mais son état n'est pas grave. Le capitaine Comette, de la police de Maisonneuve a fait une enquête à ce sujet.

* * *

M. Léo Bousquet, 215 rue Azilda, Longue-Pointe, a failli être tué instantanément samedi après-midi, alors que l'auto qu'il conduisait fut frappé par une locomotive du Canadien National, aux traverses à niveau situées sur le boulevard Pie IX, près de la rue Ontario. Tout l'arrière de la voiture fut démoli. Le chauffeur ne reçut heureusement aucune blessure.

Deux jugements de la Cour supérieure

Se basant sur un principe de droit établi par la Cour d'appel en notre province, l'hon. juge Mercier, rendant jugement dans la cause Raoul Dumesnil vs J.-Arthur Roy, a déclaré que l'automobiliste qui réclame à la suite d'une collision d'autos doit prouver la faute du défendeur; il a débouté le demandeur d'une action principale et a accordé la demande reconventionnelle au montant de $12501 demandée par le défendeur. En conséquence A. Dumesnil devra payer cette somme à J.-A. Roy pour une collision survenue sur la route S.-Jérôme-Montréal.

Cause analogue

L'honorable juge Lane, de la Cour supérieure, a rendu jugement dans la cause de C.-C. McGregor vs W.-L. McElvey. Il en est venu à la conclusion que les deux plaideurs étaient mutuellement responsables. Comme chacun d'eux avait un compte à présenter à la suite d'une collision entre un auto et un camion, le défendeur s'est vu attribuer $4 de plus que le montant qui lui était réclamé par le demandeur. W.-L. McElvey, en effet, avait réclamé par demande reconventionnelle la somme de $278.85, mais la Cour accorde $121.23 au demandeur et $125.23 au défendeur.

TCHECOSLOVAQUES EN FRANCE

Prague, 1er.—Cette année, jusqu'à la fin du mois de septembre, un nombre de 3.800 ouvriers tchécoslovaques est parti de la Tchécoslovaquie pour travailler en France.

PITOU

20 JOURS POUR MAGASINER

COMME ON FAIT SON LIT, ON SE COUCHE, MAIS CEUX QUI N'ONT PAS DE LIT?



CHAQUE BOUTEILLE EN VAUT DEUX COMME LES AUTRES

SAPINOL

contre TOUX. RHUMES. etc. 146-Ln



Artificiels 1ère qualité Extra Spécial

PRIX $3.50

Cie J. C. NOURY, Ltée
1587 SAINT-DENIS
Vis-à-vis le théâtre St-Denis
TEL. HArbour 8730

ECZEMA

Soulagez cette démangeaison, ce brûlement et hâtez la cicatrisation avec

Resinol

Fourrures

AU PRIX DE LA MANUFACTURE

ENCORE UNE REDUCTION

Trois groupes de manteaux de Rat Musqué couleur foncée, modèles ajustés ou droits les plus nouveaux.

$75 — $95 — $125

Aussi quantité de manteaux de fourrure: Mouton de Perse, Seal Chapal, Hudson Seal, Vrai Seal, Pony, Ecureuil de Russie, Chat Sauvage, etc... au prix d'un spécialiste en fourrures. Tout faits ou sur commande.

Petite annonce mais grandes valeurs

J. F. Reid

TEL. CH. 9933. 1473 AMHERST

RHUMES

gens les évitent

Dès les premiers symptômes de rhume, prenez deux pastilles laxatives BROMO QUININE Grove. Prenez-en ensuite deux autres à toutes les deux ou trois heures. Il y a plus de personnes, des millions, qui enraient et préviennent le rhume de cette façon que par toute autre méthode.



Procurez-vous-en une boîte à n'importe quelle pharmacie, 30c. N'acceptez pas de succédanés.

Elles doivent leur popularité à leur mérite!

PASTILLES LAXATIVES

BROMO QUININE Grove

À nos Annonceurs

Nous apprécierons hautement votre coopération en nous faisant tenir votre copie d'annonce aussi longtemps que possible avant la date de publication. Ceci nous permettrait de vous donner un service entièrement satisfaisant.

LA PRESSE

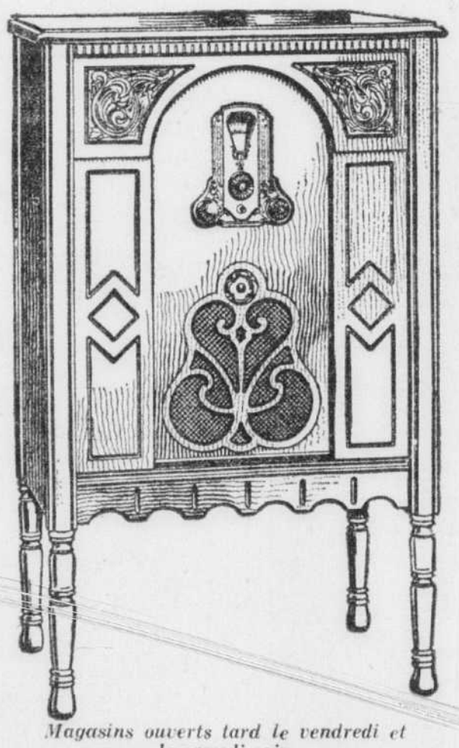
Grand étalage annuel de

RADIOS DE NOËL chez LINDSAY

On parle de cet étalage superbe, qui attire tous les radiophiles de Montréal, comme d'une révélation pour ce qui est de la mécanique et des lignes artistiques du cabinet.

STEWART WARNER

CONSOLE PÉRIODE AVON



Construit spécialement de façon à ménager l'espace, tout en conservant les magnifiques proportions d'un cabinet de grandes dimensions.

En beau noyer embelli de sculptures sur bois.

Huit lampes bi-grille, haut-parleur électro-dynamique, amplification push-pull, jack de phonographe.

LAMPES GARANTIES

$148

complet et installé à votre antenne.

Facilités de paiement
$10 comptant
et $6 par mois.

Magasins ouverts tard le vendredi et le samedi soir.

LINDSAY'S

C. W. LINDSAY & CO. LIMITED

SIEGE SOCIAL
1112
rue Sainte-Catherine ouest
(Juste à l'ouest de Peel)

6885 rue S.-Hubert (près Bélanger) | 580 rue Ste-Catherine Est (angle St-Hubert) | 1232 rue Wellington Verdun

MONTREAL

HENRY MORGAN & CO., LIMITED

Une Semaine de Ventes à l'Approche des Fêtes

Gigantesque vente d'un grand intérêt pour tout le monde. — Marchandises de la saison. — Cadeaux de Noël à prix considérablement réduits.

Chauds PALETOTS d'Hiver pour Hommes



35.00

Les hommes ne trouveront pas de meilleure valeur au cours de l'hiver.

Nous avons acheté ces paletots spécialement pour la vente actuelle — et nous les vendons à un tout petit profit. Les hommes ne trouveront pas de meilleurs paletots à **35.00** — plusieurs de ceux-ci se vendraient même 50.00 au cours ordinaire des affaires.

Types suivants :
Ulsters à devant croisé en chinchilla bleu épais.
Guards à devant croisé.
Modèles amples à devant croisé (collet de velours).

Faits de tissus importés de qualité supérieure tels que cheviotes et ouatés écossais, unis et à dessins quadrillés.

Choix complet de tailles pour tous les types physiques — 34 à 46.

—Morgan—Rez-de-chaussée.

COUVRE-CHAUSSURES EN JERSEY POUR HOMMES — 2.95 la paire

UNE VALEUR INCOMPARABLE !

Splendides couvre-chaussures en jersey pure laine, assurant ample protection par les plus gros froids et la plus grande tempête de neige. A une ou deux boucles, et grand choix de formes pour convenir à tous les genres de chaussures. Pointures 6 à 11.

Rien que 500 paires—pas assez, certainement, pour tous les hommes qui voudront en acheter.

Morgan—Rez-de-chaussée.

Chauds Paletots d'Hiver pour Garçonnets



de 10 à 18 ans—**11.95**

Il faudra être ici à l'ouverture du magasin pour être certain d'en avoir. Ce sont des paletots de 15.00 à 18.00. Rien que 100 jolis modèles Guard et Ulster—faits suivant nos propres spécifications en bons tissus durables tels que: chinchillas, tweeds, herringbones et mélanges. Tous entièrement doublés. Ages 10 à 18 ans.

Morgan—Rez-de-chaussée.

COMPLETS A GRAND PANTALON POUR GARÇONNETS

avec 2 pantalons **10.95**

Tailles 30 à 37

Une valeur si exceptionnelle qu'il n'est pas probable qu'il s'en présente une pareille cette saison. Elégamment confectionnés dans le modèle à devant droit ou à devant croisé. Tweeds importés, cheviotes et herringbones dans le lot—en bleu, gris, brun et mélanges.

Morgan—Rez-de-chaussée.

NOTRE PAPIER PEINT de 1.00 à 1.75

Prix de vente, .50 le rouleau simple

Vous trouverez ici du papier peint pour toutes les pièces de la maison, que ce soit pour en bas ou pour en haut. Effets unis, deux-tons, verdure, perse et grossiers...tous modernes et d'un goût parfait.

Morgan—Troisième étage.

Nécessaires de Pupitre en Cretonne, 3.75

Quelque chose d'exceptionnel pour le prix.

Superbes pour la chambre d'hôte et le boudoir. Chaque nécessaire comprend un buvard de pupitre plat avec coins recouverts en cretonne, un porte-papier et un encrier. Réceptacle à papiers de rebut à l'avenant, 2.95.

Morgan—Troisième étage.

PANIERS à OUVRAGE pour Fillettes, 3.00

Paniers à ouvrage sur supports, avec jolies couvertures. Doublures de nuances variées. Feront des cadeaux qui seront reçus avec enthousiasme.

—Morgan—Quatrième étage.

Grosses Boîtes de Papeterie pour Cadeaux

1.45 la boîte

Chaque boîte, avec couvercle à charnières, contient 72 feuilles de papier vélin Colonial, 24 cartes de correspondance à tranche dorée, et 96 enveloppes à l'avenant. Le papier, les enveloppes et les cartes sont joliment arrangés dans la boîte et attachés avec du ruban. Tout blanc ou les quatre couleurs suivantes dans la boîte: bleu, gris, mauve et blanc.

Morgan—Rez-de-chaussée.

FOULARDS CHAUDS POUR HOMMES

Offerts à un Prix Economique Demain

1.95 chacun

Fabriqués en Ecosse avec du cachemire souple gris, fauve et lovat, dans le genre reefer, avec bords de couleurs contrastantes et bouts frangés.

Morgan—Arcade des hommes.

CHAUDS FOULARDS ECOSSAIS

.95 chacun

En laine Botany écossaise, à jolis carreaux et bouts frangés. Genre reefer. Les hommes les trouveront douillets et protecteurs par les temps froids.

—Morgan—Arcade des hommes, —Rez-de-chaussée.

VENTE DE CANNES

Prix rég. 5.00 à 7.50

Prix de vente 3.65

Cannes en ébène, palissandre et jonc, importées de France. Une valeur qui n'arrive qu'une fois par saison à 3.65. Poignées croches montées en argent, corne, etc.

Rayon des chapeaux pour hommes—Morgan — Arcade—Rez-de-chaussée.

Skis en Bois Dur pour Enfants—3.00 la paire

Harnais compris à ce bas prix.

Avant longtemps chaque paire de ces skis effleurera les montagnes. Ils sont en bois dur et comprennent : plaques de caoutchouc pour les pieds, harnais de cuir pratiques avec crampons en métal pour les bouts assurant la solidité. Longueurs assorties variant de 3 à 5 pieds.

Morgan—Quatrième étage.

Couleurs à l'Huile pour Artistes — 5.65

Se vendant d'ordinaire $10! La boîte en noyer de format pour studio, avec beaucoup d'espace pour les accessoires, contient:
16 tubes de couleur à l'huile
1 tube double de blanc
3 pinceaux
1 palette en acajou
1 térébenthine
1 huile
1 vernis-mastic
1 planchette à toile
2 godets à huile.

Morgan—Quatrième étage.

Nécessaires de Toilette Emaillés — 27.50

Un prix remarquablement bas.

C'est la quatrième fois que nous voyons de ces nécessaires en véritable émail ou en cuivre à un prix aussi raisonnable. Délicates nuances de bleu, rouge, or et vert—formes gracieuses. Chaque nécessaire comprend: brosse, peigne, miroir, lime, pot à poudre, brosse à linge, chausse-pieds.
Aussi plusieurs nécessaires en peau de requin de couleur.

—Morgan—Rez-de-chaussée.

PANIERS A FLEURS FANTAISIE

A écouler aux prix de .75 à 4.50



Paniers en osier tressé fantaisie avec grands anses. Formes et grandeurs variées, et tous avec anses gracieux.
Paniers de couture doublés, sur supports. Prix de vente . . . **2.95 à 4.50**

Morgan—Quatrième étage.

Chevaux en Peluche et Voitures 2.00 chacun

Bons petits chevaux avec voitures chargées de boites, sacs, barils ou bidons à lait.

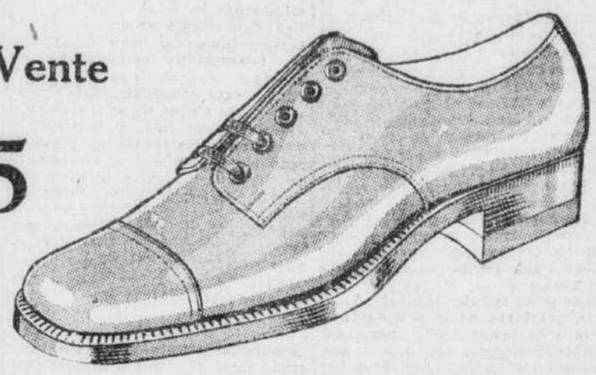
Morgan—Quatrième étage.

SPECIAL EXTRAORDINAIRE

Demain — 700 paires de

Brogues et Oxfords pour Hommes et Jeunes Gens

Prix de Vente 4.85 la paire



"Sept-cinquante" serait une estimation très raisonnable de leur valeur. Ils sortent d'une de nos meilleures manufactures et présentent un choix de modèles comprenant :

Brogues en cuir solide
Oxfords pesants pour l'hiver
Oxfords plus légers,

En cuir noir, brun, roussâtre et tan. Modèles Blucher et Balmoral, à bouts carrés, ronds, français et moyens.

Tous à trépointe Goodyear — tous faits sur une forme combinaison.

Pointures: 6 à 11

—Morgan, Rez-de-chaussée.



Un vaste assortiment à ce prix

Cadeaux de Fantaisie en Porcelaine—1.00

Assiettes à gâteaux, plats à bonbons, pots à marmelade, sucriers et pots à crème, bols, huiliers, plateaux à céleri. Charmants dessins et exquises couleurs rehaussés par des filets d'or et d'argent. Chacun—**1.00**.

—Morgan—Galeries du quatrième étage.

Vente d'USTENSILES de CUISINE—1.75

1500 à prix d'écoulement

Comprenant:
Séries de six bols, couleurs diverses.
Boîtes à pain en couleurs.
Boîtes à légumes en couleurs, vernissées.
Plats à vaisselle ovales, émaillés blanc.
Plateaux divers — Salières en cristal.
Séries d'articles en bois, 6 — Seaux en fibre.
Barrières extensibles pour enfants.
Canards en aluminium anglais.
Casseroles en aluminium anglais avec couvercle.
Séries d'ustensiles en aluminium Wearever, 4 articles: casserole couverte de 3 pintes, casserole à bec de 1 pinte, casserole à bec de 1½ pinte.

Morgan—Quatrième étage.

POUBELLES SANITAIRES pour la Cuisine

Bon marché à 1.25

Jolies poubelles, en couleurs conformes aux thèmes décoratifs de la cuisine. Couvercle contrôlé par une pédale et seau intérieur en tôle galvanisée.

—Morgan—Quatrième étage.

PARURES DE BRIDGE ET DE THE

NAPPES de 36" x 36"—SERVIETTES de 12" x 12". Prix de vente, la parure **4.35**

Un motif de broderie sur toile écrue ou de couleur complète une parure remarquable à un prix également remarquable.
Le cadeau de Noël vraiment idéal pour des amies proches ou éloignées. La quantité est limitée.

—Morgan—Troisième étage.

Voici une nouveauté comme cadeaux !

SERVIETTES DE BAIN INDIVIDUELLES

Prix de vente .75 chacune

Serviettes d'hôtes importées, avec bordures en chenille ornées d'amusants dessins d'animaux. Couleurs: pétale de rose, bleu, vert et or. Belle qualité, épaisses, souples et absorbantes.

—Morgan—Troisième étage.

Cartes de Noël, .35 la boîte

Cartes de Noël et du Jour de l'An dans une boîte—10 cartes avec souhaits en français et 10 enveloppes pour convenir.

—Morgan—Troisième étage.

Un immense assortiment de cartes, étiquettes, sceaux, jetons, rubans de fantaisie, papier d'emballage distinctif, cartes et papier de soie au rez-de-chaussée ainsi qu'au rayon spécial au troisième étage.

Beaux papiers d'emballage

5 feuilles par paquet 65c

Papier de soie blanc

La main . . . . . 15c et 25c

Papier de soie vert et rouge

La main 25c
Papier d'emballage à dessin de houx. Vert et rouge, 6 feuilles par rouleau. Le rouleau 10c

Corde verte et rouge, 15c la balle

Boîtes de Noël à dessin de houx pour vos cadeaux — toutes grandeurs, aux prix de . . . . . .03 à .50

—Morgan—Rez-de-chaussée.

UNE VENTE D'ARGENTERIE

Belle Qualité, Beau Fini.

Prix de vente — 4.95

Une trouvaille pour les acheteurs de cadeaux de Noël. Cette belle argenterie est fortement plaquée sur métal dur. Les morceaux suivants au choix: plateaux à viande de 16", plateaux de service de 16", pots à eau (grandes), chandeliers de 10", saucières et supports (½ chopine), plats à fromage et biscuits, vases à fleurs, paniers à fleurs, pots à eau chaude.

Morgan—Rez-de-chaussée.

SACOCHES MAILLEES de Couleur—8.95

Rég. 15.00

Sacoches maillées en de délicates nuances de fleurs, flexibles comme de la soie...facile d'imaginer la joie des femmes qui les développeront le matin de Noël. Montures dorées joliment ciselées, et belles doublures.

Morgan—Rez-de-chaussée.

Boîte de cinq livres de

Chocolats Lowney Prix de vente 1.85

Délicieux ! Tous les centres favoris, durs et à la crème — saucés dans du chocolat riche et doux. Cinq livres dans une grande boîte décorative.

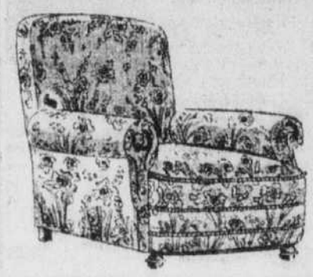
—Morgan—Grill de l'Arcade.

Pétards-houppettes à Poudre Rose Pâle Pascall 2.15 la boîte

De superbes pétards qui se vendent d'ordinaire 3.25 la boîte. Ils contiennent: bonnet, jouets, farces, rébus. Six par boîte.

—Morgan, rez-de-chaussée et Grill de l'Arcade.

Vente de BERGERES ANGLAISES



Prix ordinaire 150.00

97.50

Voici le cadeau qui vous vaudra toute une vie de confort. Des chaises spacieuses avec siège profond, dos large et coussin épais.

Le choix des couvertures comprend des tapisseries épaisses en riches coloris, ainsi que de la brillante cretonne anglaise.

DETAILS

Cadres en bois dur de choix.
Intérieur en crin avec coussins des sièges remplis de duvet.
Coussins double face.
Dessus des sièges recouverts du même matériel que le reste de la chaise.
Ressorts en fil d'acier trempés à l'huile.
Sangles écossaises de premier ordre.
La chaise a 22 pouces de profondeur.
Le coussin a 3½ pouces d'épaisseur.
19 pouces entre les bras.
Le dossier a 37 pouces de hauteur.
Largeur d'un bout à l'autre, 32 pouces.
Construction de première classe partout.

—Morgan—Cinquième étage.

Fauteuils Montants — 15.75

Fauteuils confortables et d'un dessin superbe, en noyer massif avec un riche fini ridé à la main. Couverture en belle moquette à dessins variés.

Morgan—Cinquième étage.

CARPETTES HEREZ DOZAR DE PERSE

Grandeur 5' x 6'6". — Prix de vente . . **44.50**

Carpettes idéales pour corridors et petites pièces. Carpettes de Perse de belle qualité — couleurs riches — dessins superbes. Le poil est long et souple, promettant une longue durée. Valeur exceptionnelle à ce prix de vente.

—Morgan—Troisième étage.

Carpettes Axminster—Prix de Vente 29.85

Fameuses capettes Axminster Barrymore... les plus belles du genre. *Prix ordinaire 45.00* pour cette grandeur. Six dessins au choix pour vivoir et salle à manger—copies de dessins orientaux aux riches couleurs.

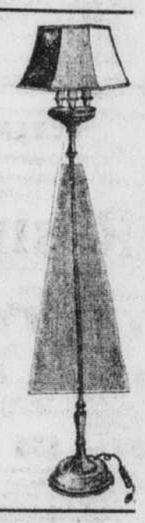
9 x 12 pieds.

Morgan—Troisième étage.

LAMPES DE REPOS

Abat-jour compris

14.95



Nouveau type de lampe de lecture 55 pouces seulement à partir du plancher jusqu'au haut de l'abat-jour, et elle est tout en métal avec base en fonte fini or ou bronze. Trois chandelles, support d'abat-jour réglable. Abat-jour de couleurs variées. Fils posés et ampoules Mazda comprises.

—Rayon de l'électricité.

—Morgan, quatrième étage.

MAGNIFIQUE TULLE FILET A UN NOUVEAU BAS PRIX — .50 la verge

Très approprié pour petits rideaux de fenêtre, parce qu'il est assez clair pour laisser passer tous les rayons du soleil. Texture unie et modèles conventionnels au choix. 43" à 50" de large.

—Morgan—Troisième étage.

Beau Velours Jacquard de 50" de large— Offert durant la vente à 1.95 la verge

Velours Jacquard en tendres et riches couleurs, ainsi que petits dessins continus — idéal pour draperies et dessus. **A 1.95** la verge, c'est une merveilleuse occasion en fait de draperies et tentures.

—Morgan—Troisième étage.

Gramophone Portatif Colonial



Régulier 19.50.

Prix de Vente 12.95

Caisse légère contenant un moteur de première classe et un appareil phonographique. Un cadeau que le collégien saura apprécier.

—Morgan—Cinquième étage.

Mallettes "Voguerobe" pour Dames

Prix Spécial 7.00

De construction légère afin qu'elles puissent être portées facilement. Logent commodément de 4 à 6 robes, laissant de la place dans le corps pour le chapeau, les chaussures et la lingerie. Poches additionnelles pour les articles de toilette. Deux couleurs, brun et noir.

Morgan—Rez-de-chaussée.

Nécessaires de Toilette

Prix Spécial, 23.50

Nous nous attendons à voir les personnes en quête d'étrennes à faire se les disputer. Faits en forte peau de vache brune ou cuir noir ayant le grain de la peau de requin. Doublés en moire et garnis d'un service de toilette de six articles et de deux bouteilles à parfum. Trois compartiments bouillonnés dans les parois du nécessaire.

—Morgan—Rez-de-chaussée.

La Vie Sociale

SUITE DE LA PAGE 7

Lerchbaum, Mme A.-E. Morris, Mlle Lina Nicholson, Mlle Gertrued White, Mlle Marjorie Weir, Mme Cecil de Wolfe Reid, Mme H.-A. Somerville et Mlle Lois Stephenson.

—Mlle Yvette Chauveau recevra intimement ce soir en l'honneur de Mlle Margaret Scott et Dulcie Ray, de Québec.

—Un thé sera offert, le 23 décembre, par Mlle Louisette Saint-Germain, en l'honneur de Mlle Jacqueline Leduc, débutante de la saison.

—Mlle Joseph Archambault recevra à dîner, demain soir, en l'honneur de Mlle Margaret Scott, de Québec, actuellement l'invitée de Mlle Madeleine Kent.

—Mme Walter-B. Ramsay donnera une réception, à l'heure du thé, le lundi 8 décembre en l'honneur de sa fille, Betty, débutante.

—Mlle Simone Parrot réunissait, samedi dernier, un groupe d'amis, en une fête impromptu à l'occasion de l'anniversaire de naissance de son frère, Gilles. Le goûter fut servi par Mmes E.-A. Parrot, Edmond Savoie, C.-A. Lalliberté et Mlles Lucienne Vallée et Aurore LeBel. Les invités étaient: Mlles Juliette Vallée, Délia Dain, Marie-Anne Boucher, Thérèse Boucher, Simone Desnoyers, Marguerite Desnoyers, Françoise Desnoyers, Yvonne Desormeaux, Gertrude Gravel, de St-Lambert, Gabrielle Labelle, Rhéa Leroux, Gisèle St-André, Mariette St-André, Cécile Gendron, Marthe Picard, Juliette Riopel, Jeanne Riopel; MM. Marc Beaupré, Jean-Charles Brunet, Maurice Vallée, Léopold Vallée, Gérard Boucher, Maurice Boucher, Auguste Brown, Arthur Dansereau, Gaston Desnoyers, Arthur Desnoyers, Jean-Arthur Saint-Laurent, Maurice Fontaine, Emilien Camerlain, de Saint-Lambert; Lucien Gérard, Léopold Gladu, Paul-René Labelle, Léo Labelle, Laurent Benoît, Jean-Jacques Bibeau, Raymond Renaud, Roméo Martel, Paul Debien, Léo Délisle, Arthur Blondin, Guy Brossard, de Saint-Lambert, Camille St-André, François Renaud, Gaston Joubert, Aimé Gervais, C.-A. Lalliberté, Edmond Savoie, E.-A. Parrot, C.-E. Parrot, de Sherbrooke.

Concert de l'Orchestre de Montréal

—Dans l'élégante assistance, on remarquait au concert de l'Orchestre de Montréal: le consul général d'Italie, M. Bianco, Mmes Arthur Léger, Charles Moncel, sir Andrew Macphail, le juge E.-F. Surveyer, Mme Athanase David, M. et Mme C.-O. Lamontagne, M. Arthur Browning, le juge et Mme R.-A.-E. Greenshields, M. Edmond Hurtubise, Mme Lionel Lindsay, Mme Albert Tétrault.

Bal Militaire

—Le bal militaire donné annuellement sous les auspices de la "Westmount Armoury Association aura lieu le vendredi 9 janvier, dans les salles de l'arsenal. Le lieutenant-colonel C.-B. Price est le président du comité d'organisation.

Prochain mariage

—Le mariage de Mlle Grace Ducharme, fille de M. et de Mme Pierre Ducharme, décédés, avec M. Albert Archambault, fils de M. Adélard Archambault, et de Mme Archambault, décédée, sera célébré le samedi 6 décembre en l'église Saint-Louis de France.

Gala au National

—Au nombre des invités à l'inauguration de galas au National, on remarquera: l'honorable et Mme Raoul-O. Grothé, MM. et Mmes Théo Bonin, Armand Chaput, A.-L. Caron, Alfred Cadotte, René Dugnay,, Paul Denis, Alexandre Ducharme, Raymond Girard, C.-E. Gravel, Roger Hudon, W. Kayes, Reginald Lafontaine, L.-M. Lymburner, J. Paradis, Marcel Rainville, Mlles Françoise Archambault, Rita Allard, Fernande Bissonnette, Madeleine Bergeron, Yvette Blain, Jacqueline Brassard, L. Bailey, Raymonde Bailey, Marie Bourbeau, Madeleine Brousseau, Lucette Babin, Simone Clerk, Alice Cadotte, J. Cyr, G.-R. Charron, Stella Clark, Germaine Contant, Marguerite Desautels, Armandine David, Dolorès Desnoyers, M. Derome, Lucienne Desjardins, J. Dinet, Margot DesRosiers, Marguerite Drouin, Jeanne Dequoy, Gertrude de Champagne, Marcelle de Moinery, Rea Gaucher, Mimi Gravel, Thérèse Hotte, Georgette Jarry, Pauline Kent, Agathe Lemay, Hélène Lucas, Madeleine Latour, Claire Lachance, Marguerite Lemieux, Elianne Langevin, Berthe Latourelle, Alice Leclaire, Hélène Macbeth, Dorothy McMahon, Rita Morel, Margot Masson, Marguerite Pruneau, Rachel Piché, Thérèse Pelletier, Carmen Ranger, Jeanne Saint-Jean, Alina Simard, Jeanne Savignac; MM. Camille Allard, Philippe Auclair, André Bernardin, Ernest Beaupré, Léo Boucher, Louis-Joseph Bailey, Edouard Bernard, Jean Brassard, Maurice Clermont, Philippe Clerk, Maurice Cadotte, François Charron, Gaston Church, Lionel Clark, Guy Corbeil, Charles de Boucherville, Georges Dussault, Henri Desjardins, Austin Dineen, Paul Dequoy, Guy Demers, André Daveluy, Bernard Faubert, Henri-Paud Emard, Gérard Gagné, Emile Gaboury, André Grothé, Jacques Gamache, Dr Raymond Hébert, Aurélien Lemay, Léopold Leboeuf, C.-R. Lasalle, Desève Lemieux, Jean Langecin, Gérard Laplante, Noël Lanoix, Roméo Lussier, Dr Massue Monat, Jean Nuckle, Gérard Pruneau.

A l'Hospice Saint-Brigide

—Assisteront cet après-midi à la partie de cartes organisée au bénéfice des oeuvres de l'Hospice Sainte-Brigide: Mmes Lionel Pagé, H. Baigné, A. Jeanneau, Adélard Laberge, A. Sauvé, Nap. Laporte, J.-B. Bergeron, A. Lapierre, A. Bleau, Georges Brodeur, N. Poulin, Eugène Saint-Jean, Arthur Saint-Jean, H. Quintal, T. Saint-Jean, J.-B. Chênevert, L.-A. Legault, L. Mercil, Edgar Faulkner, J.-G. Chênevert, L.-A. Girard, J.-O. Therrien, J.-B. Beaudoin, Z. Bleau, A.-E. Rochon, E. Lespérance, E. Chevrier, Alcide Chaussé, P. Guilbault, Albert Sansfaçon, Paul Sansfaçon, Aimé Sansfaçon, Honoré Emond, Hector Dupuis, J. Raferty, L. Carré, Henri Sansfaçon, Eugène Lapierre, J. Gagnon, Vital Sansfaçon, E. L'Heureux, Antonio Hogue, J.-B. Hogue, J.-H. Rinfret, J. Jarry, L. Perrault, V. Loiselle, J.-A. Chayer, E. Provost, A. Papineau, Nap. Pelletier, E. Lalliberté, H. Desjardins, J.-M. Robert, A. Lavoie, W. Prince, O. Fournier, J.-A. Chevalier, J.-T.-O. Legault, Charles Bélanger, Mlles M. Bellehumeur, Rose-G. Barbeau, Alice Saint-Jean, J. Ranger, Marguerite Saint-Jean, Alberta Chênevert, Blanche Bertrand, Thérèse Séguin, A. Séguin, S. Limoges, D. Cloutier.

Québec

—Le bal du Club Wuk a donné lieu, vendredi soir, à une brillante fête mondaine. La salle de bal du Château Frontenac décorée aux couleurs du club et ornée d'oeillets rouges, de palmes et de fougères, offraient un coup d'oeil magnifique. Les invités, au nombre de plusieurs centaines, furent reçus par M. Guthrie Swift, vice-président du Club, Mme Antonin Galipeault, le brigadier général et Mme T.-L. Tremblay, le docteur Jacques Samson et M. René Fournier. Mme Galipeault portait une robe de chiffon et dentelle orchidée brodée de séquins et de strass et Mme Tremblay: une robe de chiffon vert Lanvin avec une touffe de roses au corsage.

—Mlle Françoise Fortier recevait à l'heure du thé, hier.

—L'hon. et Mme Adélard Godbout sont de passage à Québec.

—La Ligue de la Jeunesse Féminine (section de Québec) récemment formée, a élue comme membre de son comité de direction: Mlle Marthe Saint-Laurent, présidente; Mlles Marguerite Fortier et Simone Kieffer, vice-présidentes; Mlle Suzanne Legendre, secrétaire; Mlle Adrienne Amyot, assistante-secrétaire; Mlle Louise Larue, trésorière; Mlle Criquette Samson, assistante-trésorière. La première réunion fut tenue au Château Frontenac, samedi.

Ottawa

—Son Excellence le gouverneur général assistait samedi au déjeuner offert au Château Laurier, par les membres du "Canadian Club", alors que le ministre des Etats-Unis était le conférencier.

—Les personnes dont les noms suivent ont dîné à l'Hôtel du Gouvernement, hier: le sénateur Belcourt, Mlle Belcourt, le juge et Mme Thibaudeau Rinfret, M. et Mme R.-L. Blackburn, M. et Mme G. Dillon, M. et Mme G. Gonthier, Mme Charles O'Connor, lady Taschereau.

—M. Lucien de Bury, de Montréal, le comte et la comtesse Kunigl et Mme Derek Murphy ont eu l'honneur de déjeuner, hier, avec Leurs Excellences, à l'Hôtel du Gouvernement.

—M. et Mme Martin Nordegg ont offert un dîner de douze couverts en l'honneur du comte et de la comtesse Kunigl, qui passent quelques jours à Ottawa.

Lady Astor célèbre la gloire féminine

Londres, 1. — La conférence du jeune Randolph Churchill, aux Etats-Unis, désapprouvant l'entrée des femmes dans la politique a été donnée la veille du grand banquet offert par Lady Astor, dans la capitale anglaise, aux 36 plus brillantes insulaires du royaume.

Les hommes seront exclus de cette fête du génie féminin et même les 400 invitations pour la soirée, après les agapes ne contiennent que des noms du sexe faible. Les musiciens même seront en jupon.

Parmi les invitées de Lady Astor figurent Amy Johnson, la fameuse aviatrice, Laura Knight, Lady Rhondda, Winnifred Cullis, Henrietta Barnett, Lillian Barker, Helen Fraser. Des femmes marquantes de l'Inde sont aussi au nombre des invitées.

Lady Astor fête son sexe à cause des grands succès obtenus par les femmes, au cours des derniers 12 mois dans toutes les sphères.

L'amour dégradé en Russie soviétique

M. Stephen Graham, écrivain et voyageur, a parlé samedi dernier au lunch du "Women's Canadian Club" à l'hôtel Windsor sur la vie et la littérature russes. Il a déclaré que les lois matrimoniales étant détruites, la femme russe est maintenant libre de... mourir de faim et d'élever un enfant, qu'elle soit mariée ou non. Elle n'a plus aucune garantie, a déclaré le conférencier. Le mariage, comme institution est battu en brèche, et s'il est facile de se marier, il est encore plus facile d'obtenir un divorce. Dans la littérature russe, l'amour est maintenant considéré comme une maladie, et la promiscuité des universités est telle, qu'une fille chaste est regardée comme un phénomène. Ces jeunes filles finiront par faire partie de la grande armée des filles-mères. Elles doivent quitter l'université pour élever leur enfant, à moins qu'elles ne le déposent à la "crèche".

Ecoles Ménagères Provinciales, 461, est, rue Sherbrooke

Mardi après-midi, à 2 heures, (portes ouvertes à 1 heure 30) démonstration culinaire.

MENU

Rôti de porc
Pommes de terre brunes
Salade aux pommes
Poireaux braisés
Gâteau jonquille
Glace fondante
Glace royale
Neige aux fruits

Deuxième grande démonstration culinaire, jeudi soir à 7 heures 30.

MENU

Jambon braisé
Garniture aux champignons
Gâteau génoise
Glace panachée rose et verte
Pudding caramélisée aux marrons.

Il y a encore des sièges à réserver. Et nous prenons les inscriptions pour l'année 1931. Il est bon de suivre attentivement les annonces dans les journaux.

Les femmes catholiques

(Du correspondant de la PRESSE)

Québec, 1er. — Les membres de la Ligue Catholique Féminine étaient invitées, hier après-midi, à une conférence donnée par Mgr Camille Roy, directeur de l'école normale supérieure de l'université Laval, dans la salle paroissiale de Belvédère. Plus de quatre cents auditeurs ont rempli la salle de l'église paroissiale.

Mgr Roy avait intitulé sa conférence "l'action féminine".

PARLONS MIEUX

NE DISONS PAS: Ça chenaillait. DISONS: Ça filait, déménageait, décampait.

LA SANTE POUR TOUS

La protection contre le froid



Le spécialiste de la "Presse"

Le froid diminue la vitalité et la résistance aux maladies infectieuses, par une atténuation dans l'action de la phagocytose. Les microbes existant déjà sur un point de notre corps ou y arrivant à ce moment peuvent se multiplier ainsi en abondance. La mortalité est plus considérable pendant les grands froids, surtout s'ils sont prolongés.

On croit généralement qu'un temps humide est plus malsain qu'un beau froid sec. On doit se protéger contre l'un et l'autre. Par l'humidité, on est exposé aux rhumatismes musculaires, mais les maladies pulmonaires graves sont généralement dues à un froid vif.

Le froid peut amener des lésions, en agissant à distance du point donné. Les rhumes de cerveau, les maux de gorge succèdent ainsi souvent à un refroidissement des pieds.

Ajoutons que le froid prédispose au tétanos.

On donne le nom de "coup de froid" à l'action d'une température très basse sur l'organisme. Les fatigues excessives, une nourriture insuffisante, l'alcoolisme, l'affaiblissement produit par des tristesses privées ou des malheurs publics prédisposent les individus à cet accident.

Quant à ce qu'on est convenu d'appeler engelures ou froidures, ce sont des lésions produites par le froid sur les tissus. Les parties du corps les plus exposées sont les mains et la figure parce que les moins protégées contre le froid, et aussi les pieds parce que venant en contact plus ou moins direct avec le sol.

On comprend qu'il faut donc se protéger contre toute espèce de froid. Une telle protection s'obtient par le chauffage, en ce qui concerne l'intérieur des maisons, les vêtements chauds, par l'augmentation des aliments hydrocarbonés et des graisses, aussi par l'exercice physique.

Retraite annuelle à la Congrégation

La retraite annuelle des Enfants de Marie de la Congrégation de Notre-Dame s'ouvrira demain après-midi, à trois heures et demie, en la chapelle de la maison-mère, rue Sherbrooke Ouest, pour se terminer le 8 décembre en la fête de l'Immaculée-Conception. Le Révérend Père Turcotte, o.p., en sera le prédicateur. Toutes les Enfants de Marie sont invitées à suivre les exercices de cette retraite.

Décès de M. U. Lalonde



Feu M. O. LALONDE

Nous avons le regret d'annoncer la mort de M. Ulric Lalonde, époux en premières noces de feu Florentine Robillard et en secondes noces de Marguerite Sauvé, survenue samedi dernier, à sa demeure, à Vaudreuil, à l'âge de 68 ans.

Il laisse son épouse, six filles, Mme Raoul Lalonde (Alice), Mme Anselme Levac (Blanche), Mme J.-A. Théoret (Béatrice), Marie-Claire, Marie-Jeanne, Mme Henri Felx (Marie-Blanche), belle fille; six garçons, J.-Henri, de Pointe-Cascades; J.-Adalbert, des Cèdres, Adélard, de Montréal; Roméo, de Pointe Cascades; Anatole, d'Ottawa; Laurent, de Vaudreuil; une soeur, Mme Jean-Baptiste Bourgardé (Cléophée); deux frères, Elzéar Lalonde, d'Ottawa; Placide Lalonde, de Dorval.

Les funérailles auront lieu demain matin à 9 h. 30, en l'église paroissiale de Vaudreuil.

Arbre de Noël gigantesque au parc Lafontaine

Belle initiative du Comité régional du centre de la S.-Jean-Baptiste.

UN APPEL !

Un arbre de Noël d'une cinquantaine de pieds de haut, brillamment illuminé à l'électricité et chargé de cadeaux de toutes sortes, c'est ce que l'on verra au parc Lafontaine le 28 décembre courant.

Cette initiative est due au docteur A.-A. Lefebvre, président du comité régional de la Société Saint-Jean-Baptiste de Montréal et a été approuvée par les délégués des sections Saint-Jean-Baptiste, Saint-Jacques, Notre-Dame et Saint-Louis de France, réunis en assemblée spéciale hier après-midi au Monument National.

Invitation générale

Tous les enfants des paroisses plus haut mentionnées sont invités à venir chercher une étrenne, lors du dépouillement de l'Arbre de Noël auquel participeront Son Honneur le maire Camillien Houde, les échevins Gaston Demers, Léon Trépanier, Tancrède Fortin, Joseph Monette et Henry-L. Auger, Guy Vanier, président général de la Société, assistés d'un père Noël authentique. Le dépouillement aura lieu à 8 heures du soir.

Tout autour de ce sapin géant, une chorale de 2000 enfants, dirigée par M. Guillaume Dupuis et M. Eugène Dubuc, fera entendre les vieux cantiques de Noël et autres chants appropriés, qu'accompagnera une fanfare de premier choix.

Un appel

Le comité régional du centre fait donc un appel à nos commerçants, industriels, associations de bienfaisance ou autres, de vouloir bien collaborer au succès de cette manifestation en faisant tenir des caedaux en espèces ou en nature au Comité régional du centre, Monument National, Montréal. On compte donc que cet appel sera entendu et honoré d'éclatante façon.

Nos raquetteurs

On demande également à la Fédération des raquetteurs de vouloir bien se faire représenter par ses clubs. Elle pourra s'adresser au docteur A.-A. Lefebvre, 3928 rue du Parc Lafontaine, téléphone Frontenac 4954, pour faire les arrangement nécessaires.

Qu'on n'oublie pas que tous sont invités à envoyer leur offrande si minime soit-elle. Les noms des donateurs seront publiés dans les journaux.

Merci à la "Presse"

Avant de clore la réunion, le Comité régional du centre a adopté une résolution remerciant la "Presse" de son aide passée et future. "Nous comptons sur la publicité de ce grand quotidien pour mener à bonne fin notre projet," ajouta le docteur Lefebvre.

Des patinoires

Une autre résolution a été également adoptée à l'effet de demander au Comité exécutif de la ville de Montréal de bien vouloir convertir en patinoires les deux étangs du parc Lafontaine. On demande aussi que le jeu de hockey soit banni sur ces patinoires pour permettre aux garçonnets et fillettes de se livrer sans danger à leur sport favori.

ANALYSE DU CARACTÈRE



UN nez court légèrement retroussé indique chez celle qui le possède un souverain mépris pour les petits détails.

Aurions-nous affaire par hasard à un esprit superficiel qui ne voit dans la vie que la surface, sans s'intéresser aux à côtés qui sont parfois fort intéressants?

Il semble bien que dans cette aventure, le nez en trompette que nous avons devant nous y est pour quelque chose. D'ailleurs d'après notre humble expérience, il découle que ces nez-là sont trop souvent hélas synonymes de frivolité.

Celà se conçoit immédiatement puisqu'il ne voit dans l'existence que l'artificiel, sans se préoccuper de rechercher ce qui en est l'essence. Celà réclamerait un effort et l'on paraît s'en sentir incapable.

Impossible de retrouver Renehan et ses compagnons

Vancouver, 1er. — On a abandonné tout espoir de retrouver le pilote Robin "Pat" Renehan, Sam Clerf et Freak Hatcher, qui ont disparu, en avion, le 28 octobre dernier, dans la région de Prince-Rubert, Colombie-Britannique, alors qu'ils étaient à la recherche du capitaine E.-J.-A. Burke, Bob Marten et Emil Kading. Comme on sait, l'avion de ceux-ci a été retrouvé par le pilote Wasson, qui est parti, vendredi dernier, pour la source de la rivière aux Liards, accompagné du prospecteur Joe Walsh, afin d'amerrir à environ 15 milles de l'endroit où l'aéroplane a été aperçu, pour ensuite procéder, au travers de la forêt jusqu'à l'avion. Il doit rester environ quatre jours avant de donner de ses nouvelles.

THRIFT STORES LIMITED

Payez moins cher — Obtenez ce qu'il y a de mieux.

LES MAGASINS QUI VENDENT DE MEILLEURS COMESTIBLES

EN VENTE

Mardi, 2 — Mercredi, 3 — Jeudi, 4.

Comparez ces valeurs exceptionnelles

LES OCCASIONS

—ne sont pas toujours ce qu'elles paraissent être; comparez les prix et la qualité de nos produits avec ceux de n'importe quel autre magasin en ville, et vous verrez. Vous ne pouvez pas être trop difficiles dans l'achat de vos articles d'épicerie.

FARINE à Pâtisserie PRIMEROSE	Val. 25c	.18 Sac de 7 lbs
ESSENCE de Vanille Pure	Val. 25c	.15
COCO FILAMENTÉ	Val. 25c La lb	.19
CERISES ROUGES SAXONIA Bouteille de 3 oz	Val. 25c	.10
Meilleur californier RAISINS NOT-A-SEED	par paq.	.10
PELURES MÉLANGÉES SAXONIA	Val. 15c en ½ lb	.10
MELASSE AUNT DINA	Boite de 2 lbs	.10
CORINTHE MISTLETOE	par paq.	.12
RAISINS SULTANA MISTLETOE	par paq.	.12
PELURES Oranges et citron	par lb	.15
MIEL BRUN Seau de 5 lbs	Val. 60c	.49
AMANDES ÉCALLÉES	Val. 60c La lb	.39
PELURES DE CITRONNELLE	Val. .35 la lb.	.25
ORANGES EPEPINÉES	Val. 30c	.23 douz.
OEUFS CANADIENS — de POULETTES frais pondus	Val. 65c	.55 douz.
BEURRE PASTEURISÉ	Marque Winner La lb	.31
MINCE-MEAT "CHEF" 40 oz.	Val. 45	.35
GELÉE de Cassis Sauvage de Robertson's	Val. 35c Pot de 16 oz.	.23



Les fourrures Desjardins justifient leur renom d'élégance et de qualité

Les créations Desjardins sont reconnues depuis 1877 comme les produits les plus parfaits de l'industrie moderne de la fourrure. Pourtant, leur prix est extrêmement avantageux si l'on considère leurs incomparables qualités.

D'une experte confection et d'une coupe impeccable, elles sont réellement des oeuvres uniques, de maitres artisans puisant dans un ensemble infini de ressources.

Les créations de fourrure Desjardins accumulent toutes les supériorités qui s'imposent aux acheteuses les plus éclairées, et ajoutent une contribution définitive aux élégances les plus raffinées.

Facilités de paiement si désirées.

CHAS DESJARDINS & CIE LIMITÉE

1170, rue Saint-Denis - - - - Montréal.

Succursale à l'Hôtel Windsor

Le plus grand magasin de fourrures en détail du monde entier

BOVRIL

VERITABLE BOEUF CONCENTRE



"Helas! mon pauvre Frere"

Fête réussie des postiers de Montréal

Un dîner est donné au café Paul en l'honneur de M. Wilfrid Daoust.

Nouveau trésorier

Les membres du personnel du service d'enregistrement de l'hôtel des postes et quelques amis ont pris part, samedi soir au café Paul, à un dîner donné en l'honneur de M. Wilfrid Daoust, à l'occasion de son élection comme trésorier de l'Union des employés des postes de Montréal. M. Octave Tellier présidait. Il a eu des paroles flatteuses pour M. Daoust, dont il a loué le travail et le dévouement. Il a salué la présence de chefs de département à cette fête et félicité M. Georges Isabelle, l'organisateur plein de vivacité de cette soirée et M. Egide Gingras, directeur de l'Union, l'animateur de toutes les organisations intéressant les postiers. M. Clément Meunier, échevin de Saint-Vincent de-Paul, île Jésus, Joseph Lafrance, Théodore Charron et Henri Comte, ont aussi porté la parole pour concourir dans les pensées de M. Tellier.

M. Wilfrid Daoust, après avoir reçu une plume-fontaine comme souvenir de l'amitié de ses confrères, a remercié les convives avec une émotion difficilement contenue et il a été bruyamment acclamé.

M. Egide Gingras a clos la série des discours. Il a exprimé sa satisfaction de voir l'amitié la plus franche régner parmi ses confrères tant au travail que dans les réunions sociales. Il a félicité M. Daoust d'être un des employés des postes les plus aimés et admirés. Il a complimenté de son succès l'organisateur, M. Georges Labelle. Il a enfin remercié ses confrères de leur confiance en l'élisant directeur, et ses amis Lucien Desjardins et Henri Comte de leur concours.

M. Emile Dumesnil, doyen du service, a joué quelques morceaux de violon et le reste de la soirée s'est passé à applaudir ce dernier et les excellents chanteurs dont les postiers s'enorgueillissent, entre autres MM. Germain Lefebvre et Emile Gour.

L'hôpital Sainte-Justine ému du décès du Dr J.-C. Bourgoin, un bienfaiteur

Extrait des minutes d'une assemblée de l'administration de l'hôpital Sainte-Justine, tenue le 24 de novembre dernier.

"Attendu que le Dr J.-C. Bourgoin fut, en 1907, un des fondateurs de l'hôpital Sainte-Justine, contribuant à en assurer l'existence;

"Attendu que depuis, soit 23 ans, il a étroitement collaboré aux progrès marqués de cet hôpital et s'est dépensé sans compter au soulagement des petits malades, en leur prodiguant des soins éclairés et attentifs;

"Attendu que l'hôpital Sainte-Justine perd, par la mort du Dr J.-C. Bourgoin, un bienfaiteur insigne, qui lui a donné le meilleur de sa vie et de ses énergies;

Il est résolu que l'Administration de l'hôpital Sainte-Justine offre l'expression de sa profonde sympathie aux familles Bourgoin et Berthiaume, et les assure qu'elle gardera un souvenir inaltérable à la mémoire du regretté Dr J.-C. Bourgoin.

Il est résolu qu'une grand'messe soit chantée dans la chapelle de l'hôpital, pour ce grand ami des enfants malades, et que copie de cette résolution soit adressée aux familles Bourgoin et Berthiaume de même qu'aux journaux pour publication.

Les instructeurs de cadets ont eu leur réunion annuelle

Les instructeurs de cadets du district de Montréal se sont réunis samedi soir au Club Canadien. Cette réunion s'est faite sous forme de banquet annuel.

Assistaient: le lieutenant-colonel Keefer, le lieutenant-colonel Fackay Papineau, V.D., le capitaine-aumônier Beaudin, le capitaine révérend Oliver, le capitaine Routier C.M., les majors R. Tanguay, Long, Lafond, Dewat, Gagnon, Murtagh, Newarth, les capitaines De Bellefeuille, Chicoine, Champagne, Burgess, Jones, Gagnon, les lieutenants Lebrun, Saint-Pierre, Smith, Legendre, Lussier, MM. Stephen Lanthier, Isaac Renaud, Gérard Aubry, Gaspard Déry, M. Girardin, le caporal Saucier.

Des discours ont été prononcés par le capitaine-aumônier Beaudin, le capitaine le révérend Oliver, le lieutenant-colonel Keeter, le capitaine Routier, le major Newarth, le major Lafond, le major Long et le major Gagnon.

Tous ont insisté sur la nécessité de former physiquement les jeunes de notre province et de notre pays.

Le maire d'Ottawa en faveur du bilinguisme

(Du correspondant de la PRESSE)

Ottawa, 1er. — La campagne municipale s'est terminée, samedi soir, par une grande assemblée à la salle Sainte-Anne, pour tous les candidats. Le commissaire C.-J. Tulley a eu beaucoup de difficultés à se faire entendre. Le candidat J.-A. Pinard, au bureau de contrôle, a aussi été souvent interrompu. La police a dû s'en mêler et des interrupteurs furent mis à la porte. M. Joachim Sauvé présidait.

Le maire-élu J.-J. Allen a déclaré qu'il est fermement convaincu que tous les enfants anglais devraient connaître le français, et que l'anglais devrait être également connu des Canadiens-français. Le bilinguisme devrait être le meilleur trait d'union entre les deux races.

A MAURICE BOUKAY

Paris, 1er—Le poète-chansonnier Maurice Boukay, l'auteur de l'inoubliable mélodie "Manon, voici le soleil", a été l'hôte d'honneur au 59e dîner du cercle Arts et Lettres.

Magasin du Sous-sol EATON et Magasin TECO

Pas de commandes C.O.D.

Pas de livraison sauf pour certains articles volumineux.

Pour être confortablement chaussés pour tout l'hiver — achetez des

Caoutchoucs et couvre-chaussures

pour toute la famille, maintenant à ces prix économiques.

Voyez ces bas prix pour dames et enfants

Pour talons hauts ou moyens

.64



Caoutchoucs noirs de bonne qualité, pour talons hauts ou moyens, avec bouts moyens, ronds ou pointus. Pour toutes les pointures: 2½ à 7.

Pour talons militaires ou cubains

.64



Pour les souliers de jour ou de sport, avec bouts moyens et ronds. Toutes les pointures: 2½ à 7.

Pour dames et fillettes

.64



Pour larges chaussures confortables pour dames, et pour fillettes qui portent les pointures: 2½ à 7.

Pour fillettes

.49

Un caoutchouc de longue durée pour talons plats ou bas, avec bouts larges. Pointures: 4½ à 10½ et 11 à 2.

Couvre-chaussures pour fillettes et enfants



Pointures: 11 à 2 **1.69**

Pointures: 6 à 10½ **1.49**

Ces couvre-chaussures à 3 boucles et chaudement doublés sont de première qualité, avec épaisses semelles de caoutchouc. Pour talons bas.

Des pieds chauds et secs sont l'assurance d'une meilleure santé . . . munissez-vous de bons caoutchoucs et couvre-chaussures pour la mauvaise saison, en bénéficiant des prix économiques à notre Magasin du Sous-Sol. Assortiment varié pour presque tous les genres de chaussures pour dames, messieurs, garçonnets, fillettes et enfants.

Grand spécial



Couvre-chaussures à revers transformables pour dames

1.39

En jersey de coton et cachemirette avec revers se portant droit ou rabattu. Pour talons cubains, hauts ou bas. En noir et brun. Pointures: 2½ à 7.

Couvre-chaussures garnis de fourrure

3.75



Ces couvre-chaussures sont des plus populaires cette saison. Garnis de fourrure, en velours noir ou brun, avec semelles de caoutchouc de première qualité. Pour talons cubains ou hauts. Doublure ouatée ou de jersey. Pointures: 2½ à 7.

Couvre-chaussures à fermeture éclair

1.79



Ces couvre-chaussures à revers transformables sont à fermeture-éclair, pour talons hauts, cubains ou bas. En noir et mélanges de brun et tons chinés. Toutes les pointures: 2½ à 7.

Au Magasin du sous-sol chez Eaton

Au deuxième au Magasin Teco

THE T. EATON Co LIMITED DE MONTREAL

— et ceux-ci pour hommes et garçonnets!

Couvre-chaussures pour hommes



En cachemirette noire, avec deux boucles, et semelles de caoutchouc, pour bouts moyens ou ronds. Pointures: 6 à 11 **2.19**
Et pour garçonnets, les mêmes que les précédents, imperméables et chauds. Pointures: 1 à 5 **1.75**

Couvre-chaussures



Pour hommes

1.59 *et* **1.89**

Pour garçonnets

1.39

En cachemirette avec semelles de caoutchouc, pour bouts ronds ou moyens. Pointures: 6 à 11, 1.59
En tissu jersey de laine avec semelles de caoutchouc, pour bouts ronds ou carrés. Pointures: 6 à 11, 1.89
Et pour garçonnets, ils sont aussi en cachemirette noire, avec semelles et talons épais. Pour bouts ronds ou moyens. Pointures: 11 à 13 et 1 à 5, 1.39

Caoutchoucs épais



Pour hommes. Bouts carrés ou ronds, pour chaussures larges. Pointures: 6 à 11 **.89**
Pour garçonnets. Bouts ronds ou carrés.
Pointures: 11 à 13 **.69** Pointures: 1 à 5 **.79**

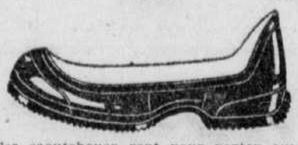
Caoutchoucs légers



Pour hommes. En bon caoutchouc pour bouts ronds, moyens ou carrés. Pointures: 5½ à 11 . . **.79**
Pour garçonnets. Pour souliers de toilette et larges.
Pointures: 11 à 13 **.59** Pointures: 1 à 5 **.69**

Caoutchoucs pour guêtres

.89



Ces caoutchoucs sont pour porter avec les guêtres. Pointures: 6 à 11.

EATON

Notre assortiment de

Caoutchoucs et couvre-chaussures

est au complet

Mieux vaut prévenir que guérir. Voilà la neige, il est temps de venir vous acheter des caoutchoucs et couvre-chaussures.

Commandez par téléphone — PLateau 9211—si vous ne pouvez venir à notre Magasin

Demandez le modèle qui vous convient, par le numéro d'indication.



Pour hommes et garçonnets

Pointures: 5½ à 11 pour hommes, et 1 à 5 pour garçonnets

Caoutchoucs légers

1



A bouts étroits, moyens ou carrés. Pour hommes . . . . . **.90**
Pour garçonnets . . . . . **.75**

Caoutchoucs pour hommes seulement

2



Pour porter avec guêtres **.90**

Caoutchoucs à semelles rouges

3



de longue durée, pour hommes **.95**
Et pour garçonnets . . . . . **.80**

Couvre-chaussures

4



A une boucle, en cachemirette.
Pour hommes **1.60** Pour garçonnets **1.45**
En étoffe jersey. Pour hommes seulement **1.95**

Couvre-chaussures en cachemirette

A trois boucles pour hommes **2.40**

5



En étoffe jersey à trois boucles, pour hommes. **2.65**
Aussi en cachemirette, à 4 boucles **2.85**
Et en étoffe jersey **3.25**

Caoutchoucs pour hommes

6



.90
En étoffe jersey . . . **1.25**

Prix spécial

Couvre-chaussures en jersey de laine pour hommes, avec fermeture automatique, pour toutes les pointures.

7



3.65

Couvre-chaussures en cachemirette

8



A deux boucles, pour hommes **2.25**
Et pour garçonnets **1.75**
En jersey, pour hommes **2.55**

Prix spéciaux

9



Caoutchoucs à bouts moyens ou larges. Pour hommes . . **.79**
Et pour garçonnets . . . . **.65**

Couvre-chaussures pour dames et jeunes filles

Couvre-chaussures garnis de fourrure

10



en velours noir ou brun. Pour talons hauts ou cubains **3.79**

Couvre-chaussures tout en caoutchouc

11



en noir ou brun. Pour talons hauts ou cubains **1.95**

12



Caoutchoucs bas de fantaisie

en noir ou brun **1.50**

Couvre-chaussures en jersey

de coton noir, pour talons hauts, cubains ou bas.

13

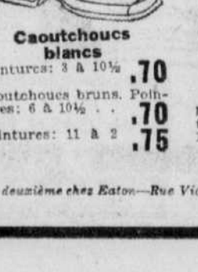


2.25

Caoutchoucs noirs unis pour dames — Tous les talons et pointures — .65

"Zippers" Goodrich

14



avec fermeture cachée, avec revers, en jersey de laine noir ou brun **3.95**

Prix spécial

15



Couvre-chaussures très hauts en jersey de coton pour dames, talons cubains. Pour fillettes, avec talons plats. Pointures 2½ à 8 dans le lot. **1.98**

Gaytees "Stylo"

avec fermeture chaine couverte, en jersey de laine noir ou brun.

16



3.75

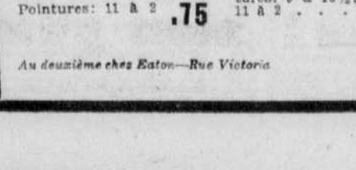
Grand spécial! Couvre-chaussures

...Unis ou de fantaisie, en coton et laine, en noir et brun et couleurs de fantaisie. Fermeture automatique et à boutons-pressions. Pointures: 2½ à 7 dans le lot.

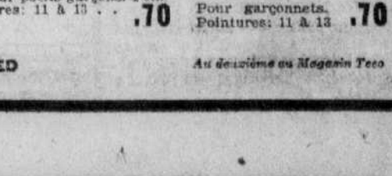
Pas de commandes C.O.D.

La paire **1.59**

17



17



Caoutchoucs et couvre-chaussures pour enfants

18

Couvre-chaussures en cachemirette
6 à 10½ . . . **1.50**
11 à 2 . . . **1.70**

19

Nouveaux couvre-chaussures pour enfants
en coton de jersey noir ou brun. Pointures: 8 à 10½ . **1.95**
11 à 2 . . . **2.15**

20

Caoutchoucs blancs
Pointures: 3 à 10½ **.70**
Caoutchoucs bruns. Pointures: 6 à 10½ . . **.70**
Pointures: 11 à 2 **.75**

21

Caoutchoucs noirs légers
pour enfants. Pointures: 5 à 10½, . . **.55**
11 à 2 . . . . **.60**

Couvre-chaussures Jiffy

pour enfants, avec fermetures garanties, en cachemirette noire. Pointures: 8 à 10½

22

2.30
11 à 2 **2.40**

Couvre-chaussures garnis de fourrure

pour fillettes, en velours brun ou noir.

23

Pointures: 11 à 2 **3.75**
2½ à 7 **4.25**

24

Couvre-chaussures pour fillettes
en caoutchouc à dessins ondulés en noir ou brun. Pointures: 11 à 2 . . . . **1.80**

25

Couvre-chaussures pour petits garçons
en cachemirette noire à 2 boucles. Pointures: 11, 12 et 13 **1.75**

26

Caoutchoucs à semelles rouges
pour petits garçons. Pointures: 11 à 13 . . **.70**

27

Caoutchoucs légers
Pour garçonnets. Pointures: 11 à 13 **.70**

Au deuxième chez Eaton—Rue Victoria

THE T. EATON Co LIMITED DE MONTREAL

Au deuxième au Magasin Teco

La chronique régimentaire hebdomadaire

Les activités militaires, sportives et sociales des différents régiments de Montréal.

LIGUE DE BALLE MOLLE

Le major C. Dorval vient de prendre le commandement des Carabiniers Mont-Royal, remplaçant le lieutenant-colonel Rodolphe Bédard qui, après 35 ans de service, au 65e régiment, passe au commandement du 2e bataillon de réserve.

L'entraînement est suspendu jusqu'à la fin de janvier mais le nouveau commandant et les officiers travaillent ferme et s'organisent en vue de la saison prochaine.

Le sergent-major instructeur Bourgoin, du Royal 22e régiment, donne actuellement un cours aux sous-officiers sous la surveillance de l'adjudant.

Le club de balle molle des officiers a fait d'énormes progrès et sera bientôt en état de faire une lutte des plus acharnées aux meilleurs clubs de la ligue. Le club des hommes tient toujours la tête de la ligue inter-régimentaire. Les parties des officiers sont jouées le vendredi soir et celles des hommes le mardi soir ou le jeudi soir. Des partisans enthousiastes suivent chacun des clubs.

Le badminton bat son plein au régiment. Le tournoi handicap d'automne commencera jeudi soir et devrait être très intéressant car plusieurs des nouveaux joueurs s'améliorent rapidement et feront la lutte dure pour MM. Chaput et Forget. Il y aura une danse au mess des officiers après ce tournoi.

M. J.-J. Goulet, le dévoué directeur de la fanfare, organisait samedi soir, pour les membres de son organisation, dans la grande salle de l'arsenal, une danse qui remporta un beau succès.

Le C. O. T. C.

L'unique école de formation d'officiers vouée à nos étudiants canadiens-français, est le Canadian Officers Training Corps, plus couramment désigné sous ses initiales, C.O.T.C., de l'université de Montréal.

Constitué pendant la Grande Guerre, ce contingent a formé bon nombre des officiers qui commandèrent aux unités canadiennes outre-mer. L'an dernier, il subissait une réorganisation complète sous les ordres de son nouveau commandant, le lieutenant-colonel Armand Hay.

C'est au No 17, rue Providence, à la maison des étudiants, que le C.O.T.C. a ses parades les mercredi et vendredi de chaque semaine, à 7 h. 30 p.m.

Les cours théoriques pour le grade "A"—qualification de lieutenant — sont donnés depuis les premiers jours de novembre par le major G.-A.-H. Trudeau, des quartiers généraux.

Tout laisse prévoir que cette année, les activités du C.O.T.C. seront brillantes et couronnées de succès.

Victoria Rifles

Lundi dernier la compagnie "A" a fait des exercices de compagnie et de section tandis que la compagnie "B" pratiquait le tir.

Mardi la compagnie "D" fit une heure d'exercice avec le lewis-gun puis le reste de la soirée fut consacré aux exercices de mousqueterie. La compagnie "C" pratiquait le tir.

La plupart des officiers actifs et des officiers de la réserve étaient présents à une danse qui fut donnée dans le mess des officiers samedi le 22 décembre.

Durant les prochains mois il y aura des exercices militaires, des exercices de tir, de la gymnastique et quelques conférences sur la théorie militaire.

Comme par les années passées des dindes seront décernées d'après le résultat des concours de tir régimentaire, qui auront lieu du 15 au 20 décembre. Le concours de tir entre les compagnies commencera le mardi 2 décembre par la compagnie "D"; des dindes seront aussi données en prix.

Ligue de balle molle

Nous donnons ici la position des clubs dans la Ligue militaire de balle molle (indoor baseball), section des officiers et section des autres rangs. Dans la section des officiers la moitié des parties, moins une, ont été jouées et dans l'autre section les clubs termineront la première moitié durant cette semaine. Il est donc particulièrement intéressant de connaître la position des différents clubs.

Ligue des officiers

	J	G	P	M
Balck Watch	5	5	0	1.000
Maisonneuve	4	3	1	0.750
R. M. R.	4	3	1	0.750
Artillerie	5	2	3	0.400
C. M. R.	5	1	4	0.250
M. M. G.	5	0	5	0.000

Ligue des autres rangs

	J	G	P	M
C. M. R.	6	6	0	1.000
Black Watch	6	5	1	0.833
Artillerie	6	5	1	0.833
Grenadier Guards	6	4	2	0.667
M. M. G.	6	2	4	0.333
Victoria Rifles	6	1	5	0.167
R. M. R.	6	1	5	0.167
Maisonneuve	6	0	6	0.000

Les parties qui seront jouées cette semaine sont:

Ligue des officiers: jeudi, 4 décembre, Maisonneuve contre M.M.G. à l'arsenal de la rue Craig; vendredi, 5 décembre, Black Watch visite le C.M.R., et le R.M.R. visite les Artilleurs.

Les autres rangs: mardi, 2 décembre, Black Watch visite les Artilleurs, le Maisonneuve visite le R.M.R. et le V.R.C. rencontre le M.M.G.; cette dernière partie sera jouée à l'arsenal du R.H.C. Jeudi, le 4 décembre, les Carabiniers Mont-Royal visiteront les Grenadier Guards.

UNE VILLE D'ETUDIANTS

Prague, Ba. — A l'université Charles IV de Prague, on trouve des inscrits pour le semestre d'hiver formant un total de 10,294 étudiants.

Il y a 20 ans en image

par Hector

Service exclusif à la "Presse"



Progrès de la Science

Un récipient par le vide, a été inventé pour contenir de la glace concassée, sans qu'elle fonde, jusqu'à ce qu'on s'en serve.

* * *

La superficie totale de l'Union du Sud-Africain est à peu près la même que la superficie de la Californie, de l'Arizona et du Nouveau-Mexique combinés.

* * *

Un nouvel allumeur de poche pour cigares prend feu en tirant une épingle à travers une pierre à fusil pour produire des étincelles, sauvant ainsi l'usure du pouce sur une petite meule.

* * *

Environ 90 pour cent des véhicules moteurs, au Japon, où ils sont presque exclusivement en usage pour des buts commerciaux, sont des machines américaines.

* * *

Quand on dépose de la monnaie de nickel, dans une nouvelle machine, elle vend une enveloppe et un timbre-poste, joue un court morceau de phonographe et montre des images.

* * *

Un apiculteur anglais a établi des disques pour produire le miel, en bâtissant des ruches de huit pieds de hauteur, qui sont divisées en rayons pour l'usage des abeilles.

* * *

Un homme de Pennsylvanie a inventé une capote en caoutchouc, pour les camions-automobiles, on peut la glisser en arrière ou en avant, ou pliée ou remisée dans une boîte, au-dessus de la voiture du conducteur.

* * *

La fabrication des chaussures a grandi et est devenue la plus importante des industries manufacturière du Mexique: l'an dernier, on en a fait 6,000,000 de paires.

C'est la grande

EXPOSITION

— de —

RADIOS

cette semaine *chez EATON*



CETTE exposition est peut-être celle qui réunit le plus de marques connues et représentées en Canada. Nombre de personnes trouveront que cette exposition est une révélation; faites-vous une obligation de venir et ne manquez pas de vous faire expliquer le fonctionnement de tel ou tel radio qui vous intéresse. Les représentants des différentes marques de radios se feront un plaisir de vous renseigner jusque dans les moindres détails. Quatorze marques connues, comprenant au delà de 60 modèles, sont exposées pendant cette exposition, et vous pourrez comparer les différents modèles pendant une réception radiophonique qui promet d'être très bonne. Les représentants des marques suivantes seront à notre rayon de la radio:

ATWATER KENT, FADA,
DE FOREST CRESLEY, MARCONI,
MAJESTIC, ROGERS,
STROMBERG-CARLSON, VICTOR,
GENERAL ELECTRIC, BOSCH,
KING, MINERVA,
WESTINGHOUSE. PHILCO.

Au cinquième chez Eaton—Rue University
MAGASIN PRINCIPAL SEULEMENT

THE T. EATON Co LIMITED
DE MONTREAL

MAGASIN PRINCIPAL EATON ET MAGASIN TECO

La Garantie EATON : "Argent remis si la marchandise ne satisfait pas."

Economies de la Fermeture de Bonne Heure

A la Ville des Jouets — Mardi



Grosses poupées
Economie de la Fermeture de Bonne Heure, mardi
.95

22½ pouces de hauteur, avec une jolie robe d'organdi garnie de dentelle, et bonnet harmonisant. Voix pleurante. Tête et bras en composé.



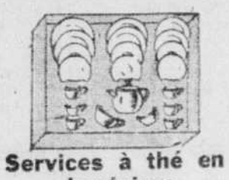
Gros camions Mack à glace
Economie de la Fermeture de Bonne Heure, mardi
2.85

Gros camion en acier pesant ressemblant aux camions Mack. Ces camions portent sans difficulté la pesanteur d'un homme de taille ordinaire 180 livres. 24 pouces de longueur, roues de 2¾ pouces, caoutchoutées, cabine, couverture de canevas. En vert et rouge émaillé cuit.

Voiturettes de poupées
Economie de la Fermeture de Bonne Heure, mardi
1.49

En jonc, avec solides roues caoutchoutées en broche de 7 pouces. Couleurs variées. La poignée est à 22 pouces de terre.

A la Ville des Jouets (Entr'g.)—au quatrième chez Eaton —Rue Victoria



Services à thé en aluminium
Economie de la Fermeture de Bonne Heure, mardi
.95

Pour six personnes, 6 assiettes, soucoupes et tasses, crémier, sucrier et théière. Dans une jolie boîte.

Gros camions à bascule
Economie de la Fermeture de Bonne Heure, mardi
.98

En acier fort, avec six roues et en tournant une manivelle la bascule fait décharger le camion et en tournant de côté inverse, la boîte se remet à sa place. 22½ pouces de longueur. Finis en noir et rouge.

Au sous-sol au Magasin Teco

La Grotte Dorée

Jolitonia, la jolie Fée de la Grotte Dorée, aimerait vous voir tous, et quand vous donnez 25 sous à l'entrée, elle vous remet un gros paquet surprise.

Au quatrième chez Eaton—Rue Victoria
MAGASIN PRINCIPAL SEULEMENT

Le Père Noël

vous attend, tous les jours, de 9.30 à 11.30 a.m. et 1.30 à 4.00 p.m., et vous devez tous venir lui dire ce que vous voulez pour vos étrennes. Venez le matin et vous pourrez lui parler plus longtemps car il y a beaucoup moins de monde que pendant l'après-midi.

Au quatrième chez Eaton — Rue Ste-Catherine
Au sous-sol au Magasin Teco

The T. EATON Company Limited offre à The Robert Simpson Montréal, Limited ses félicitations et ses souhaits à l'occasion de l'ouverture, demain, du novel établissement qui vient d'être terminé.

Une offre remarquable de

LINGERIE EN BEAU RAYON



10,000 articles à ce prix étonnant, pour leur qualité, mardi chacun

Pas de commandes C.O.D.

Ensembles trois-pièces — pyjamas — kimonos Coolie — jupons-combinaisons — pantalons — robes de nuit — quelques modèles sont illustrés. **1.00**

Quelle aubaine pour celles qui se demandent quoi donner comme cadeaux ! Cette belle lingerie est offerte à beaucoup moins que le prix habituel, certains articles même deux ou trois fois moins que ce que vous paieriez ordinairement pour une telle qualité. Le croquis ci-dessus vous donne une idée des modèles, mais si vous voyiez les couleurs !... Les plus charmantes réunions de nuances que vous puissiez imaginer, surtout dans les pyjamas et ensembles qui présentent des garnitures en deux et trois tons, souvent avec jolis dessins. Garnitures de dentelle, tulle, applications ou contrastantes. Nuances de lingerie et couleurs plus foncées en plus dans les pyjamas et kimonos. Petites, moyennes et grandes tailles dans le lot.

Au troisième chez Eaton—Rue University *Au rez-de-chaussée au Magasin Teco*

Voir nos autres annonces au verso

6000 prs de bas de soie chiffon façonnés

Economie de la Fermeture de Bonne Heure, mardi, la paire

Nous ne pourrons peut-être pas répéter une offre pareille, alors vous devriez venir de bonne heure mardi matin, et vous en acheter plusieurs paires et en faire de jolis cadeaux. En nombreuses couleurs comprenant : noir, blanc, couleurs de chair pâles et tons de peau pour le soir, tan de soleil pâle ou foncé, et tons de brun pour l'après-midi, avec talons en pointe. Pointures 8½ à 10 dans chaque couleur. **.69**

Au rez-de-chaussée chez Eaton—Centre *Au rez-de-chaussée au Magasin Teco*

Pas de commandes C.O.D.

AU MAGASIN DU SOUS-SOL

Pas de livraison, sauf pour certains articles volumineux

Pantoufles en étoffe chameau de laine
.98

Avec revers, et semelles en feutre ou cuir. Dessin de carreaux unis ou de couleurs.

Au deuxième au Magasin Teco

Pantoufles en crêpe de rayon
1.39

Genres "bridge", opéra ou "Everett", avec talons cubains bas, en couleurs de bleu, lavande, rose, noir et Nil. Pointures 3 à 7 dans le lot.

Au deuxième au Magasin Teco

Pantoufles en feutre et cuir pour garçonnets
.79

Encore une belle chance d'acheter des pantoufles pour cadeaux, à un prix économique, en modèles populaires, en feutre brun ou gris. Pointures: 11 à 5.

Au deuxième au Magasin Teco

Pantoufles pour cadeaux pour dames

Economie de la Fermeture de Bonne Heure, mardi

Des centaines de modèles, couleurs et tissus variés. Plusieurs de ces pantoufles se vendraient ordinairement deux fois autant. Avec talons moyens, mules, etc. En un mot des échantillons et modèles des plus populaires pantoufles. En chevreau noir, feutre, satin, crêpe de rayon, brochés, etc. Pointures: 3 à 8 dans le lot. **.95**

Au deuxième au Magasin Teco

Pantoufles 'Cavalier' pour enfants
Economie de la Fermeture de Bonne Heure, mardi
.89

Populaires pantoufles avec revers en laine de mouton. Vous pourriez en faire de jolis cadeaux qui vous coûteraient deux fois autant ordinairement. Pointures: 6 à 10 pour enfants et 11 à 2 pour fillettes. En rouge et bleu.

Au deuxième au Magasin Teco

Pantoufles en étoffe chameau pour hommes
1.15

Avec fausses semelles bourrées, en nuances chameau unie ou à carreaux. Pointures: 6 à 11. Un tel cadeau ferait plaisir à papa.

Au deuxième au Magasin Teco

Manteaux en étoffe "Whitney" bleu marine pour dames

Economie de la Fermeture de Bonne Heure, mardi
11.95

Beaux manteaux de longue durée, doublés de rayon et chaudement entre-doublés, avec ceinture tout autour, et deux poches, large col châle et jupe godée. Tailles: 34 à 44.

Au deuxième au Magasin Teco

1000 verges de
Toile blanche à serviettes
Economie de la Fermeture de Bonne Heure, mardi
10 *verges pour* **1.00**

Vous pourrez en faire d'excellentes serviettes à rouleaux ou pour la vaisselle. Avec bords en couleurs. Environ 18 pouces de largeur.

Au deuxième au Magasin Teco

Serviettes en toile pour verrerie
Economie de la Fermeture de Bonne Heure, mardi
5 *pour* **1.00**

Toile de belle qualité avec bords en couleurs. Dimensions environ 17 x 32 pouces.

Au deuxième au Magasin Teco

Serviettes de bain
Economie de la Fermeture de Bonne Heure, mardi
4 *pour* **1.00**

Serviettes de bonne qualité avec rayures à effet d'arc-en-ciel et bords en couleurs. Dimensions environ 20 x 36 pouces.

Au deuxième au Magasin Teco

Nouvelles cravates pour hommes
Economie de la Fermeture de Bonne Heure, mardi
.39

De belles cravates en une grande variété de dessins et couleurs. Vous pourrez en faire de jolis cadeaux. Vous paieriez beaucoup plus cher ordinairement pour des cravates de cette qualité.

Au rez-de-chaussée au Magasin Teco

Combinaisons de coton pour hommes
.95

Par côtes, couleur crème, et de pesanteur moyenne. Douces et confortables. Tailles: 34 à 44.

Au rez-de-chaussée au Magasin Teco

MAGASIN PRINCIPAL - STE-CATHERINE OUEST
Ouvert de 9 à 5.30 hres. - Téléphone PLateau 9211

THE T. EATON Co LIMITED
DE MONTREAL

MAGASIN TECO - RUE STE-CATHERINE EST
Ouvert de 9 à 6 hres. - Téléphone FRontenac 2121

47e ANNEE — No 41
MONTREAL, LUNDI, 1er DECEMBRE 1930

2e SECTION **LA PRESSE** PAGE 15

LE JOURNAL DONT LES EDITIONS PRINCIPALES ONT LE PLUS FORT TIRAGE MOYEN DE TOUS LES QUOTIDIENS DU CANADA

L'optimisme constructeur appelle l'action et le succès. Puisse cette force dynamique guider la nation canadienne !

AU JOUR LE JOUR

Décembre, mois des étrennes.

Mois prestigieux pour les enfants

Qui n'ont de pensées que pour le Père Noël et ses tonnes de jouets.

Mais il y a aussi les grandes personnes qui rêvent de l'utile présent à faire à l'occasion de la nouvelle année.

Nombre de nos lecteurs estiment encore, eux, qu'il n'est pas d'offrande plus pratique qu'un abonnement annuel à l'édition quotidienne de la "Presse".

C'est là une simple suggestion que nous formulons en passant, au fil de la plume, croyant en aider plus d'un, peut-être, dans le choix du cadeau à présenter.

Souscrire douze mois d'abonnement à la "Presse" en faveur de parents ou d'amis, c'est mettre les uns et les autres en contact direct avec un de ces grands quotidiens qu'un publicitaire fameux s'est déjà plu à définir pittoresquement "l'université du peuple".

Les amis du docteur W.-H. Atherton se réjouissent de l'honneur que vient de lui conférer le Saint-Siège en le créant chevalier de Saint-Grégoire, le Grand. Gérant général de The Catholic Sailors' Club, M. Atherton a su mettre à son crédit des œuvres méritoires que nous souhaitons voir se développer sans cesse au milieu de nous.

"La totalité des taverniers de la cité de Montréal observent la loi à la lettre" a bien voulu observer le président L.-B. Cordeau qui n'est guère prodigue de ses paroles. C'est un bel éloge dont le public reconnaîtra la justesse, lui qui est à même de constater les progrès qu'ont su réaliser les débitants de bière, notamment sous le rapport du service et de la bonne tenue de leurs établissements. Nos taverniers n'ont plus qu'à s'appliquer à ne point déchoir dans la grâce.

Plus rapide et moins coûteux que le chemin de fer, l'avion poursuit sa marche envahissante dans le domaine du transport et la dernière échelle de prix d'une compagnie canadienne indique une diminution de $1.25 pour le seul trajet Montréal-Québec par voie des airs. Le coût des billets entre la métropole et les principales villes de l'Ontario et des provinces maritimes est à l'avenant. Signe des temps que tout cela, signe des temps qui redit les immenses perspectives ouvertes à l'aviation commerciale et rappelle qu'il est urgent pour nos municipalités de se doter d'aérodromes parfaitement aménagés, si elles veulent rester à la page.

Il n'en a fallu que de deux coups de feu tirés en l'air pour disperser les communistes polonais de Montréal qui tenaient absolument à manifester, samedi, rue Mackay, contre la politique prétendue abusive du maréchal Pilsudski. Il ne faut pas charger l'entière colonie polonaise des responsabilités d'une poignée de ses membres qui s'obstinent à ne point comprendre qu'en semant ainsi le désordre ils payent d'ingratitude l'hospitalité qu'ils reçoivent chez nous; mais il vaut mieux que ces gestes tapageurs autant que vains ne se renouvellent plus à Montréal ni ailleurs dans la province. La police a fait sensément les choses et les agités qui ont tenté d'en imposer au consul Straszewski, avant-hier, devraient, sans plus de façon, être invités à prendre le chemin de Varsovie. Ils y regarderaient sûrement à deux fois avant d'aller manifester là-bas. Et d'aucuns se demanderont le pourquoi de cette sortie contre Pilsudski, que son propre peuple vient de hisser au pouvoir en lui accordant 247 sièges sur un total de 444.

La commission industrielle du chômage



Trois membres viennent d'être adjoints à M. Norman Holland, président de la commission industrielle du chômage, formée la semaine dernière par la ville pour aider à résoudre le problème du chômage en trouvant de l'emploi à nos sans-travail. Ce sont, de gauche à droite, MM. Albert Chevalier, directeur de l'Assistance municipale, A.-S. Dawes, président du Builders' Exchange, et Allan Bronfman, représentant de la fédération philanthropique juive.

La commission industrielle du chômage se met à l'oeuvre

Les autorités municipales viennent de nommer trois membres à la commission industrielle du chômage dont le président, M. Norman Holland, était désigné au cours de la semaine dernière. Cet organisme a pour but de trouver les moyens de venir en aide aux sans-travail de notre ville en leur procurant de l'emploi.

Ces trois membres sont MM. Albert Chevalier, directeur de l'Assistance municipale, A.-S. Dawes, président du Builders' Exchange, et Allan Bronfman, représentant de la fédération des philanthropies juives; ils ont accepté tous trois et assistent cet après-midi à la première réunion de la commission.

S. H. le maire Houde, qui coopère avec cette dernière, au point d'avoir voulu partager ses bureaux de l'hôtel de ville avec elle, s'est déclaré enchanté du travail accompli jusqu'ici. Mercredi, quand la commission fut nommée, le maire plaçait son salon de réception à sa disposition, et jeudi, un bureau avait été organisé et fonctionnait déjà.

"Je suis heureux", a déclaré M. Houde, "de me trouver entouré d'un groupe d'hommes aussi éminents. Je suis heureux de la nomination de M. Holland comme président de la commission. C'est un homme rempli d'esprit civique, et qui ne compte pas les heures dépensées au service de ses concitoyens. En quelques heures, et avec l'aide de ses assistants, il a mis en branle la machine organisée pour atteindre au but désiré, et je suis réellement content de pouvoir leur donner l'hospitalité de mes bureaux."

Un programme qui passera sous la forme de décret

Le cabinet allemand décide de promulguer sous un seul décret les 26 lois financières.

FAIT ACCOMPLI

(Service de l'"United Press", spécial à la "Presse".)

Berlin, 1.—Le cabinet du chancelier Heinrich Bruening a décidé, après une séance extraordinaire de onze heures, de promulguer en un seul décret les lois comprises dans le programme de réforme financière.

Vingt-six lois seront mises en vigueur sous forme d'un seul décret qui sera proclamé par le chancelier grâce à ses pouvoirs semi-dictatoriaux prévus par la constitution.

On croit que le président Paul von Hindenburg signera ce décret ce soir après avoir reçu le chancelier à six heures p.m. Le Reichstag se réunira mercredi pour entendre le gouvernement définir son attitude et l'on prévoit qu'il acceptera le décret comme fait accompli, en dépit de la vigoureuse opposition des communistes et facistes.

Plus d'espoir de retrouver vivante Mme Keith-Miller

(Service de l'"United Press", spécial à la "Presse".)

La Havane, 1er. — La troisième journée de recherches pour Mme Keith-Miller, aviatrice australienne disparue depuis vendredi, donne peu d'espoir qu'on la retrouve vivante.

Mme Keith-Miller était partie vendredi de Miami pour une envolée solitaire dans son monoplan "Bullet" à Pittsburg. La dernière personne qui l'aperçut fut un pilote de Pan-American Airways qui constata 25 minutes après son départ de l'aérodrome Général-Machado que le monoplan de Mme Miller volait dangereusement bas.

Des avions et des navires ont exploré les eaux du Gulf Stream, les marais et les criques où Mme Miller pourrait avoir descendu. Les avions Pan-American ont reçu instructions d'être en alerte et les navires ont doublé leurs équipes de veille. Les pilotes reconnaissent que l'avion de Mme Keith-Miller n'aurait pu surnager plus de 30 minutes et la mer était grosse la journée de son départ.

Plusieurs ministres et députés doivent parler, ce soir, au club Gouin

Ce soir à huit heures et demie, au Club Gouin, 6552 boulevard St-Laurent, aura lieu une grande assemblée. Les hons. Fernand Rinfret, Honoré Mercier, Athanase David, J.-N. Francoeur, MM. J.-A. Mercier, M.P., Dr A. Denis, M.P., I. Vautrin, M.P.P., V. Marchand, M.P.P., Dr Ernest Poulin, M.P.P., J.-A. Savard, J.-A. Francoeur, H. Schetaigne, président du club Laurier-Outremont, P. Lopa, président de l'association libérale italienne, Maurice Hart, président du Hebrew Liberal Political Club, et autres orateurs adresseront la parole. Tous les clubs libéraux de Montréal sont priés d'envoyer des représentants.

Succès prétendus de l'industrie dans l'Union Soviétique

Les réussites des grands projets de cinq années dépasseraient tout ce qu'on espérait.

CHIFFRES de KUIBYSHEV

L'article suivant est basé sur des déclarations spécialement faites à la Presse Associée par Valerian-V. Kuibyshev, vice-président du Conseil des commissaires du peuple et président de la Commission chargée d'élaborer les grands projets économiques de l'Union Soviétique, dont la réalisation doit occuper une période de cinq années. Plus de deux ans se sont écoulées depuis que l'on a commencé à essayer de mettre en vigueur ces projets pour l'industrialisation par le communisme de la Russie et de toutes ses institutions. C'est l'expérience sociale et économique la plus vaste qui ait jamais été faite.

(Droits d'auteur réservés par la Presse Associée, 1930).

Moscou, 1. — En deux années de travail, dit Valerian-V. Kuibyshev, le président de la commission chargée d'élaborer et de mettre à exécution les grands projets économiques soviétiques dont la réalisation complète doit prendre cinq années, ces projets ont non seulement réussi au delà de toute attente, mais tout indique qu'ils seront complètement réalisés dans l'espace de quatre années au lieu de cinq ans.

Voici des résultats obtenus en deux ans, d'après M. Kuibyshev.

En deux ans, la production totale des industries établies en vertu de ces projets a été d'une valeur d'environ $14,690,000,000.

Dans l'industrie lourde

L'industrie lourde, que l'on ne croyait devoir produire en deux années que pour 12,476,000,000 de roubles, en a produit pour 13,764,000,000.

On calculait qu'il serait produit 28,000,000 de tonnes de pétrole et il en a été produit 30,600,000.

Il a été produit 10,200,000 tonnes d'acier au lieu de 9,900,000, comme on s'y attendait.

Il a été produit 8,300,000 tonnes de métal laminé, au lieu de 7,600,000.

Les industries électrotechniques ont produit pour une valeur de 781,000,000 de roubles, au lieu de 588,000,000, comme on le calculait.

Les instruments aratoires produits sont d'une valeur d'environ 515,000,000 de roubles, au lieu de 472,000,000.

La production des machines et des machines-outils a dépassé toutes les prévisions. L'industrie socialiste a remporté des succès remarquables, surtout dans la seconde année. Elle a augmenté de 25 pour cent dans cette année, ce qui est 5 pour cent de plus qu'on ne s'y attendait.

Les industries fabriquant des moyens de production ont produit, l'année dernière, 40 pour cent de plus que l'année précédente, soit 5 pour cent de plus qu'il n'avait été calculé.

En résumé, toutes les industries importantes ont fait des progrès qui ont dépassé toutes les espérances.

Les industries légères

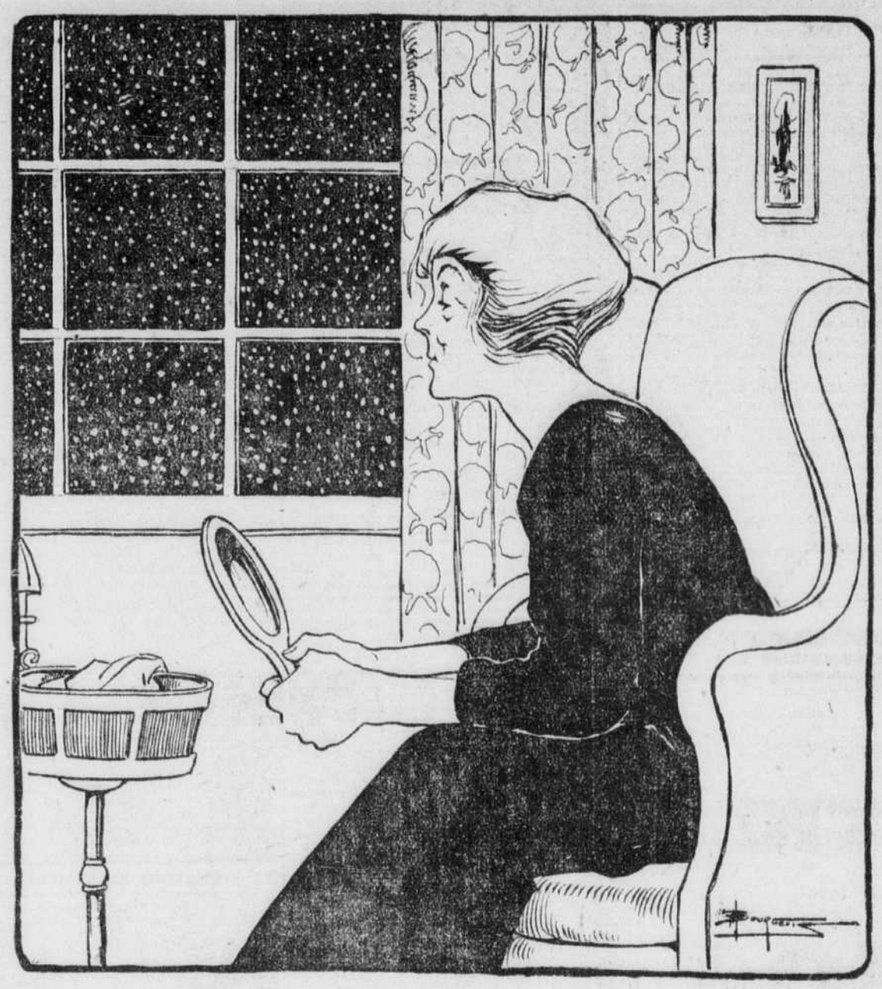
Les industries légères ont moins progressé là où les produits agricoles et les matières brutes ont été des facteurs, mais on s'attend à ce que toutes les espérances soient dépassées encore dans ce champ l'année prochaine.

La construction dépasse tout ce à quoi l'on s'attendait. Les terres ensemencées ont passé de 118,000,000 d'hectares en 1928-1929 à 127,700,000 en 1929-1930.

A SUIVRE SUR LA PAGE 27

Les diplômés du Mont-Saint-Louis seront admis d'ici deux ou trois années à la faculté de théologie

Première neige



Tel était le but de l'autorisation d'enseigner le latin, accordée il y a cinq ans.

Rumeur accréditée

L'autorisation que les Frères des Ecoles Chrétiennes se virent accorder par Rome, il y a déjà cinq années, d'enseigner la langue latine dans les classes supérieures du cours scientifique du Mont-Saint-Louis, verra son couronnement d'ici deux ou trois ans, lorsque les élèves de cette institution seront admis au Grand séminaire, c'est-à-dire à la faculté de théologie de l'université de Montréal, sans être obligés de passer les examens du baccalauréat classique.

Cette rumeur accréditée fait le sujet des conversations dans les milieux intéressés et on affirme que les Frères des Ecoles Chrétiennes ont eu récemment une importante entrevue à ce sujet, avec Sa Grandeur Monseigneur Gauthier, archevêque-coadjuteur du diocèse de Montréal.

Le diocèse de Montréal, pas plus que les autres du Canada français, ne possède de séminaires proprement dits où l'enseignement classique est donné dans le but unique de former les vocations religieuses. Nos collèges fournissent un certain nombre d'étudiants en théologie chaque année mais un bon nombre de leurs élèves se dirigent vers les professions libérales et n'ont jamais eu l'intention, en entrant dans ces collèges, de se destiner aux ordres sacrés, non plus qu'on ne l'attendait de leur part.

C'est donc dans le but de promouvoir les vocations sacerdotales que le Mont-Saint-Louis a obtenu de Rome, avec la haute approbation de S. G. Mgr Gauthier, le droit d'enseigner le latin. C'est aussi la raison qui a fait naître dans les limites de la ville deux externats classiques, au cours de ces dernières années, alors qu'un troisième sera ouvert d'ici quelques mois dans la ville de Verdun, aux portes de la métropole.

Toutes ces institutions ne seront pas trop nombreuses à fournir au diocèse le nombreux clergé dont il a un besoin d'autant plus grand que plusieurs paroisses nouvelles sont érigées chaque année dans Montréal et ses environs.

Sur la scène de l'actualité



Le DR W.-H. ATHERTON, gérant du club des marins catholiques, fait chevalier de Saint Grégoire le Grand et dont l'investiture présidée par S. G. Mgr Georges Gauthier se fera dimanche prochain. (Croquis d'un dessinateur de la "Presse").

Les bureaux de ce commissaire industriel ici

M. J.-B. Baillargeon annonce qu'il s'installera au rez-de-chaussée du "Métropole."

Prochaine consultation

M. J.-B. Baillargeon nommé récemment commissaire industriel de Montréal nous a annoncé ce matin qu'il occuperait l'avant du rez-de-chaussée de l'édifice Métropole, rue Notre-Dame est, coin du boulevard Saint-Laurent; l'arrière partie étant affectée à la commission du chômage et tout probablement à la commission athlétique.

M. Baillargeon a ajouté qu'il comptait que ses bureaux seraient installés, meublés et organisés dans une dizaine de jours.

M. Baillargeon ne veut pas faire les choses à moitié et avant de prendre des décisions et de lancer une campagne de publicité, il convoquera très prochainement des représentants du commerce, de l'industrie, de la haute finance, des professions libérales, des associations touristiques, des compagnies ferroviaires et fluviales, afin d'entendre les suggestions de ces différentes personnes et corporations.

De plus il convoquera en assemblée spéciale les départements industriels du C.P.R. et du C.N.R., les grandes compagnies de publicité et les journalistes, pour aviser au meilleur moyen à prendre pour faire mieux comprendre à l'extérieur les possibilités extraordinaires dont dispose notre ville et pour éviter l'erreur de refaire une propagande qui existe ou existerait déjà. M. Baillargeon veut procéder par ordre et non à la légère.

Liberté complète

Il tient à répéter de nouveau "qu'il est complètement libre d'agir comme bon lui semblera et dans le meilleur intérêt de tous et de chacun". Cependant il ajoute "qu'il ne prendra aucune initiative sans avoir au préalable consulté les personnes et institutions dont nous parlons plus haut. "Il faut que Montréal reprenne le temps perdu, continue-t-il. La métropole s'est laissée grandement dépasser par les villes voisines. Nous sommes en retard d'une vingtaine d'années au point de propagande en faveur de notre ville.

"Je me choisirai bientôt un personnel compétent, mais je le répète, je compte sur les journaux pour faire un succès du poste que l'on a bien voulu me confier. Ma politique en sera une de progrès et elle sera inspirée de cette idée-ci: Montréal est la ville de l'avenir; ses possibilités sont sans fin et son site est idéal pour le commerce et l'industrie".

Une série de bagarres politiques

Fascistes, communistes socialistes en viennent aux mains en Allemagne.

Nombreux blessés

Berlin, Allemagne, 1.—Une cinquantaine de personnes ont été blessées, une personne a été tuée et un grand nombre d'arrestations ont été effectuées au cours de toute une série de bagarres politiques en Allemagne, ces deux derniers jours.

La police a dû intervenir dans douze rencontres politiques à Berlin, où six personnes ont été blessées. La police y a arrêté 34 personnes. A Luebeck, un fasciste a été blessé dans une rencontre entre fascistes et communistes et a succombé à ses blessures.

Une centaine de communistes ont attaqué quatre fascistes près du monument élevé en souvenir de la bataille de Leipzig et les ont cruellement battus. Une personne a été sérieusement blessée d'un coup de couteau.

A Luwigshafen, deux personnes ont été sérieusement blessées et six autres l'ont été plus légèrement dans une bagarre entre fascistes et des adversaires.

A Muelheim, des communistes ont envahi une assemblée fasciste et se sont mis à lancer les chaises de tous côtés. Plusieurs personnes ont été blessées. La police est intervenue et a fait un grand usage du bâton.

A Schoenebeck, des fascistes ont attaqué des membres du parti social-démocrate, et il s'en est suivi de nombreuses arrestations.

Quinze personnes ont été envoyées aux hôpitaux de Francfort, après une bagarre politique dans cette ville. Un automobile fut lancé à toute vitesse au milieu d'un groupe de socialistes.

Madame X vit toujours

Un incendie qui a nécessité deux heures de dur travail et l'usage de trois jets d'eau, a causé des dommages sérieux au No 1484, avenue Hôtel-de-Ville, vers 5 h. 15, ce matin. Le chef adjoint Oscar Marin et le chef de district intérimaire Martin commandaient les pompiers.

Sur le rapport du capitaine Martin, le nom de la dame, chez qui le feu a pris, n'est mentionné que par un X; c'est que la femme en question n'a pas voulu se nommer. Mais, on a pu savoir, depuis, qu'elle s'appelle Mme Tremblay.

M. P. Coutry, un voisin, a aussi éprouvé des dégâts, par l'eau.

Les jeunes conservateurs

Tous les membres de l'Association des jeunes conservateurs de Montréal et leurs amis sont convoqués à une grande assemblée, ce soir, au local de l'organisation, 1933 rue Papineau. Plusieurs questions d'une importance vitale seront discutées et une intéressante causerie sera donnée par M. Jean Laporte. L'assemblée commencera à 8 heures. Me Edouard Archambault présidera cette importante réunion.

L'HEURE PROVINCIALE TRANSMISE PAR CKAC

Demain soir, de 8 heures à 9, le poste radiophonique de la "Presse", 730-411, irradiera l'intéressant programme suivant offert par le ministre des terres et forêts de la province le Québec.

AUDITION D'OEUVRES CHORALES

"Les Béatitudes" César Frank
(VIème Béatitude)
Solo: M. A. Normandin, baryton.
Quatuor MM. C. Longtin, G. Durantleau,
MM. G. O'Kane et E. Brunette.
L'Association chorale Brassard
Directeur: M. A.-J. Brassard.
A l'orgue: M. Elie Savaria

"Stabat Mater" A. Dvorak
"Ela, Mater, fons amoris".
La chorale.
Causerie:
"La fonction des banques"
par M. Ernest Guimont, gérant général de la Banque Canadienne Nationale.
"Stabat Mater" A. Dvorak
"Virgo Virginum Preclara"
La chorale
"L'Enfant Prodigue" C. Debussy
"Gloire à Dieu!"
La chorale.
"Psaume 150" Cesar Franck
La chorale.

Des coups de revolver le clouent sur place

Un nommé Léo Laperle qui a avoué, ce matin, devant le juge en chef Perrault, avoir été déjà condamné six à sept fois, passera encore cinq mois à la prison commune, sous l'accusation d'avoir volé un colis dans l'un des camions de la maison T. Eaton and Company.

Laperle a été surpris, samedi vers 4 heures de l'après-midi, par les constables Bourbonnais et Jasques, du poste de police no 10, au moment où il faisait main basse sur le colis. Il tenta de prendre la fuite, mais l'un des agents le força à stopper en tirant quelques coups de revolver dans la direction du fugitif.

On demande à la ville d'aider aux instituts Bruchési et Royal-Edward

Une délégation représentant les instituts anti-tuberculeux Bruchési et Royal-Edward, et formée de MM. J.-B. Baillargeon, Dr J.-A. Jarry, Arthur Terroux et colonel J.-F. Buckley, a présenté une requête au président du comité exécutif, M. Allan Bray, ce matin, pour que la ville accorde une subvention de $1,000 à chacune de ces institutions.

M. Bray a assuré à la délégation que cette demande serait soumise par lui à ses collègues et serait recommandée auprès de la commission des secours aux chômeurs.

CULTURE DU COTON

Nouméa, 1er.—Le Conseil général de la Nouvelle-Calédonie vient de voter 150,000 francs pour encourager la culture du coton en Nouvelle-Calédonie.

Captives des bandits rouges dans la Chine

Expéditions de secours pour faire remettre en liberté deux femmes missionnaires.

INTERVENTION OFFICIELLE

Peiping, Chine, 1er. — Des télégrammes reçus aujourd'hui de Saratsi, province de Suiyan, à la légation des Etats-Unis, disent que deux femmes missionnaires, Mme H.-D. Hayward et Mlle E. Gomersall, qui ont été enlevées, il y a plusieurs jours, par des bandits sur la rivière Jaune, étaient aujourd'hui sous la garde de huit soldats mongols, lesquels étaient entourés par 500 bandits.

Au cours d'engagements, 40 soldats chinois, faisant probablement partie d'une expédition de secours, ont été tués. Une autre expédition de secours, anglo-américaine cette fois, est attendue ce soir à Paotowchen, tout près de l'endroit où se trouvaient les missionnaires. Les autorités britanniques et les autorités américaines ont fait des représentations auprès du gouvernement de Nankin et des autorités provinciales de Suiyan et de Shansi pour obtenir la mise en liberté des deux prisonnières.

Réduction de rançon

(Service de l'"United Press", spécial à la "Presse").

Hankéou, 1er. — Les bandits qui retiennent prisonnier le missionnaire protestant américain Bert Nelson et un missionnaire norvégien nommé Tvedt ont réduit leurs demandes de rançon de $300,000 à $30,000 aujourd'hui.

Un morceau d'étoffe trouvé sur la voie

Malgré les plus actives recherches, la Sûreté provinciale n'a pu encore faire identifier les restes du malheureux trouvé assassiné, la semaine dernière, dans un bois près de Saint-Gérard de Magella.

Les détectives Lasnier et Marsolais, cependant, n'abandonnent pas toute espérance de réussir. Ils ont encore plusieurs pistes à suivre.

Ces limiers étaient à Montréal, ce matin. Au cours de leur enquête, ils ont trouvé, sur la voie ferrée à environ un demi-mille de l'endroit où le corps a été découvert, un morceau d'étoffe qui pourrait bien provenir des habits de la victime. Ce morceau d'étoffe sera soumis à l'analyse du Dr Derome, afin de s'assurer s'il ne porte pas d'empreintes digitales où de traces de sang.

En certains quartiers, on croit toujours à un accident, et une enquête particulière se fait aussi en ce sens.

UNE INTERDICTION

Berlin, 1er.—Le Bureau du travail du Brandebourg a interdit l'engager des musiciens étrangers, à cause de la situation pénible où le film a mis les musiciens allemands.

1,619 prisonniers à la Cour du recorder pour le mois écoulé

Le mois de novembre a été assez actif à la Cour du recorder avec un total de 1619 arrestations, pour délits variés. Les ivrognes et flâneurs tiennent la tête de la liste avec un total de près de 1,200.

L'escouade du capitaine Lucien Vaillancourt a arrêté 345 personnes, soit, 296 dans les maisons de désordre, 18 vagabondes et 32 flâneuses de nuit. L'équipe des moeurs vida 68 maisons louches et 12 maisons de jeu.

Le capitaine Lebeau, chef du département des prisonniers s'est fait un plaisir de donner un résumé des derniers 11 mois pour notre représentant. Depuis le 1er janvier 1930 il a passé devant le recorder 17,316 prisonniers, donnant au trésor, avec les dépôts confisqués seulement, la jolie somme de $17,629.00.

En novembre, les dépôts confisqués s'élèvent au nombre de 103, représentant la somme de $14,000. Dans le même mois, 1,002 accusés plaidèrent coupable et 617 protestèrent de leur innocence.

Le mois de septembre a été le plus gros mois de l'année avec 2,088 prisonniers et un total de recettes, par les confiscations, de $2,495. Pour le mois correspondant, en 1929, les arrestations étaient de 2,404 avec une somme de dépôts saisis de $3,809.

Le mois de septembre est toujours le plus important mois de l'année à la Cour du recorder à cause du retour des moissonneurs de l'ouest et de l'arrivée à Montréal de nombreux bûcherons qui viennent s'y embaucher pour aller hiverner dans le bois.

L'hon. Arthur Sauvé sera à Québec demain

L'hon. Arthur Sauvé, ministre des postes, était, cet avant-midi, aux bureaux du gouvernement fédéral, à Montréal, où il a reçu de nombreux visiteurs. Il y sera de nouveau tout cet après-midi, et partira ce soir, a-t-il dit au représentant de la "Presse", pour Québec afin d'assister demain à l'ouverture de la session provinciale, mais sans toutefois, a-t-il ajouté en souriant, participer au débat parce que respectueux comme toujours des règlements de la Chambre.

Comme on le sait, le fils de l'ancien chef de l'opposition provinciale débutera, demain également, à l'Assemblée législative, ayant été élu député de Deux-Montagnes en remplacement de son père. M. Sauvé passera la matinée de demain et quelques heures dans l'après-midi au bureau de poste de Québec où il conférera avec quelques officiers locaux de son département et certains amis.

L'hon. ministre des postes repartira dès demain soir pour Ottawa où il sera l'hôte d'un banquet au Château Laurier, mercredi soir, banquet organisé en son honneur par les Thérésiens de la vallée de l'Outaouais, à titre lui-même d'ancien élève du collège de Sainte-Thérèse.

L'hon. M. Sauvé croit savoir que son chef, l'hon. M. Bennett, sera de retour au pays vers le 15 décembre courant.

Jugement de Salomon

Le recorder Fernand Dufresne est revenu à la Cour ce matin, après une absence de 15 jours, à la campagne. Plus de 71 prisonniers comparurent devant lui et la plupart des pochards et flâneurs eurent à payer $3.00 d'amende, des frais ou 5 jours de prison.

Un cas intéressant s'est déroulé devant M. Dufresne.

Deux jeunes gens, partis de Timmins à pieds, voulaient arriver à Montréal avant de se rendre à New-York. Hier soir, sur la route nationale près d'Ottawa, un chauffeur de taxi montréalais, sur demande des marcheurs pour un "bout de repos", les coduisit jusque dans la métropole. Après leur avoir demandé $10.00 chacun le galant chauffeur les fit arrêter sur refus de payer.

Les jeunes gens ont déclaré à la Cour qu'ils n'avaient pas le sou et ne seraient pas embarqué dans l'auto s'ils avaient cru qu'on leur chargerait le prix de la promenade.

Après de nombreuses explications et exclamations du chauffeur, d'origine italienne, le recorder déclara n'avoir rien compris et se recueillit quelques minutes avant de rendre la sentence suivante:

—La Cour n'a aucune juridiction dans cette cause. S'il y a eu contrat il a été fait dans la province d'Ontario. Plainte renvoyée.

SECTION DES PETITES ANNONCES CLASSÉES

RAPIDITÉ — SURETÉ — ÉCONOMIE

INDEX des CLASSIFICATIONS et TARIFS

Accordeur de piano	37	Calendriers	47	Machinerie	87
Achat de créances	98	Camionnage	48	Magasin à louer	30
Accessoires d'auto	70	Cartes postales	49	Maison à louer	28
Adoption	38	Chambres à louer	19	Maison à vendre	104
A échanger	94	Chambre demandée	20	Mais. camp. à louer	31
Agences demandées	6	Chambre et pension	21	Mais. camp. dem.	105
Agents demandés	5	Cham.et pens. dem.	22	Maisons demandées	103
A louer	17	Cham., pens. d'enf.	23	Maison meu. à louer	29
Ameublements	77	Cham., pens. d'été	24	Manufacture à louer	32
Animaux	69	Ch., pen. d'été dem.	25	Matériaux de cons.	88
Agence de Pisc.	7A	Change pour change	50	Moteurs et Yachts	80
Appts à louer	15	Chevaux et voitures	81	Objets perdus	62
Appts à vendre	100	Coiffeuses	11	Objets trouvés	63
Appts demandés	14	Collection	51	Occasion d'affaires	107
Appts meub. à louer	16	Commerces à vend.	82	Oeufs et volailles	90
Argent à prêter	98	Cottage à louer	26	On dem. à acheter	68
Argent demandé	97	Cottages à vendre	102	On dem. à louer	13
Argenterie, Nickel	30	Cottages demandés	101	Pension, chasse	36
Art. de ménage	78	Cours femmes, filles	10A	Peinture	90A
Articles de sport	76	Démêleuses	52	Prod. de beauté	63A
Associés demandés	7	Disparus	54	Professeur	64
Autos Camions	72	Divers	55	Pos. dem. femme	2
Autos à louer	73	Echange, divers	56	Pos. dem. homme	1
Autos à vendre	71	Ecole de métiers	9	Profession	114
Autos demandés	74	Effets bur. et mag.	89	Prop. cana. à vendre	106
Aux Malades	40	Elèves demandés	3	Radios	91
A vendre, divers	75	Electrolyse	57	Rembourrage	65
A vendre ou échang	95	Entrepreneur	53	Règlement de dettes	99
A vendre ou à louer	96	Emmagasinage	58	Réparations	66
Aviation	41A	Femmes, filles dem.	10	Rés. d'été dem.	34
Avis de respons.	41	Ferme d'élevage	112A	Salle à louer	35
Bicycles, Motocyc.	79	Formation de soc.	59	Serv. domestique	12
Bijouteries	42	Fourrures	84	Suggestions	74A
Blanchissage	0	Garage à louer	27	Terrains à vendre	110
Bois et charbon	80	Gramophones	85	Terrains à louer	108
Bonnes, plissage	43	Hommes, garc. dem.	8	Terrains demandés	109
Brevets	44	Hôp. de poupées	59A	Terre à vendre	112
Broderie	78A	Hôpitaux privés	60	Terre à louer	113
Buanderies	45	Hôtels et Voyages	60A	Terres demandées	111
Bureaux à louer	18	Inst. de musique	86	Transport	67
Cadres et Miroirs	46	Leçons demandées	4	Vêtements	92

FIANÇAILLES, NAISSANCE, PROCHAIN MARIAGE, REMERCIEMENTS, INHUMATION, SERVICE ANNIV., IN MEMORIAM—3 centins par mot avec minimum de $1.00 par insertion.

AVIS DE DECES, 2 centins par mot avec minimum de 50c par insertion.

EMPLOI DEMANDE, 3 centins par mot avec minimum de 30c ou 10 mots par insertion.

TOUTES AUTRES ANNONCES CLASSEES, 3 centins par mot avec minimum de 45c et de quinze mots par insertion.

EN-TETE EN NOIR, $1.00 par insertion pour une ligne en caractère gothiques 9 points (24 lettres à la ligne). L'annonce elle-même 3 centins du mot.

Ce tarif n'est que pour du comptant.

Montréal, 30 juin 1928, la "Presse".

DEMANDES

0 BLANCHISSAGE, TAPISSAGE

ABSOLUMENT expert, blanchissage, teinture, tapissage, plâtrage, garanti, prix modéré. Harbour 3324. 6—

CHERRIER 5062, pour réparations, bois, plomberie, plâtrage, peinture, ménage, etc. 6—

HARBOUR 9745, blanchissage, tapissage, peinture, graftex, ouvrage garanti, bon marché. 6—39-4

MENUISIER demande ouvrage général, relevage de maison. Cherrier 3273. 0—29-31

1 POSITION DEMANDEE HOM.

CHAUFFEUR, homme marié, 9 ans expérience, char privé ou truck. Clairval 8154. 1—

CHAUFFEUR demande position sur camion ou char privé, 9 ans d'expérience. Ecrire 1855 Hôtel-de-Ville, apt 2. 1—

EXPERT en réparage général automobile, mécaniq?ue, débossage, bourrure, etc. Trainage gratis. Travail à votre garage privé si désiré. Ouvrage garanti, 70 cts de l'heure. S'ad. tél. Cal. 8263. 1—40-6

JEUNE homme désire position, bonne apparence, anglais, français, désire se placer dans bonne maison pour sollicitation, collection, ou voyageur; écrire pour appointement, casier 59 la Presse. 1—39-3

JUNIVESTIRAIS petit capital garanti, contre emploi bureau, salaire modeste. Casier la "Presse" 62. 1—39-4

2 POSITION DEMANDEE FEM.

APPELEZ pour femme de journée. Cr. 3783. 2—

AUX DAMES et demoiselles. Pour les têtes, je fais des jolis coussins de fantaisie, pour lit, et veux faire sur commande à votre goût. Adressez-vous à 6642 St-Denis, près St-Zotique, ou tél. Crescent 1648. 2—40-23

BONNES filles campagne, demandent position tous genres d'ouvrage, avec meilleures références. BElair 1910. 2—40-3

BONNE FEMME, prendra ouvrage à la journée, références. Lancaster 6810. 2—

BONNE femme de journée, avec références. FR. 1031. 2—

BONNE FEMME journée française demande ménage, lavage, repassage. LAncaster 2427. 2—

BONNE FILLE honnête demande ouvrage dans maison privée. Harbour 8246. 2—

BONNE femme de journée désire de l'ouvrage. Cherrier 6391. 2—

BONNE femme journée, bonnes références. Appeler Frontenac 3446, soir, matin. 2—

BONNE femme de journée demande ouvrage, références. Crescent 3092. 2—

BONNE femme générale, demande ouvrage journée. Mme Desroches. Cherrier 3492. 2—

BONNE servante générale avec références, demande position. Atlantic 2101 2—

BONNE fille campagne prendra position dans famille sans enfant. S'ad. par téléphone Dupont 1388. 2—

COUTURIERE demande ouvrage à domicile ou maison. Fr. 1225, appt 4. 2—

DAMES désirant avoir cuisinières générales, filles générales, filles de chambres, tables, femmes de journée, avec références. Amherst 8846. 2—

DAME veuve garde-malade, désirerait tenir maison pour veuf respectable de grande distinction ou dame de compagnie immédiatement. Harbour 3038. 2—

DAME pour tenir maison, petite famille ou personne seule. Clairval 1232. 2150 Letourneux. 2—

DEMOISELLE demande emploi dans maison privée, références. Bélair 2075w. 2—

FEMME demande couture, pour lingerie de dames et enfants, manteaux, robes, etc., fera ouvrage chez elle seulement. S'adresser à 8528 Berri. 2—

FEMME âgée 50 ans, expérimentée dans la tenue d'une maison, désire position, chez veuf ou personnes âgées. 1008 Dorchester Est, Harbour 7833. 2—

FEMME de journée expérimentée, Lancaster 4883, Mme Tessier. 2—

FEMME de journée belge avec références, demande ouvrage. Cr. 6724. 2—

FEMME demande ouvrage général à la journée, bonnes références. FRontenac 0728. 2—

FEMME demande de l'ouvrage à la journée. CAlumet 67003. 2—

FEMME demande emploi dans restaurant, ouvrage général. Cherrier 5167. 2—

FEMME Belge désire ouvrage journée, bonnes références. Fr. 8329. 2—

FEMME fera lavage, repassage, ménage, références. Tél. Frontenac 5482. 2—1,2

FILLE de campagne avec références. Lanc. 8036. 2—

FILLE de campagne demande position dans maison privée. Falk. 3423. 2—

FILLE demande position dans maison privée. Bélair 1108w. 2—

FILLE distinguée et instruite demande position, pour fille de chambre ou pour tenir maison. CLairval 0360. 2—

FILLE campagne demande position maison privée. S'ad. tél. Ch. 6091. 2—

FILLE de campagne distinguée, 36 ans, demande position dans bonne maison privée, avec références. Dupont 2925. 2—

JEUNE femme demande de l'ouvrage à la journée. Appelez CAl. 6945W. 2—

JEUNE FEMME demande ouvrage à la journée. Téléphone Clairval, 8016J. 4210 Adam. 2—

JEUNE FEMME demande journée ou demi-journée, pouvant fournir références. Mme Riffora, Frontenac 9849. 2—

JEUNE FEMME désire ouvrage de journée, références. Calumet 3781W. 2—

JEUNE FILLE campagne demande emploi comme servante dans bonne famille. S'ad. CLairval 1969W. 2—

JEUNE FILLE 16 ans, demande emploi dans maison privée, sans enfants. Lancaster 1587. 2—

2 POSITION DEMANDEE FEM.

JEUNE FILLE bilingue désire position dans bureau dentiste, expérience et références. Casier 87 La Presse. 2—

JEUNE fille de campagne demande position dans maison privée. AMherst 2216. 2—

JEUNE FILLE désire position dans une famille privée ou comme fille de chambre. Mlle Roy, HArbour 3667. 2—

MODISTE expérimentée ira à domicile, réparage, de tous genres dans robes, manteaux, etc., satisfaction garantie, prix raisonnable. Clairval 3186. 2—29-2

STENOGRAPHE bilingue, désire position, salaire modéré. HA. 8612. 2—

SRVANTE générale demande emploi, désire coucher chez elle. York 6281J. 2—

TROUVEREZ tous genres employees, meilleures références. HArbour 9745. Bureau gratis. 2—39-4

STENOGRAPHE désire position, salaire modéré. Amherst 5700. 2—

VOUS trouverez une bonne femme de journée à AM. 3482. 2—

VOUS trouverez femme de journée avec références. AM. 8649. 2—

3 ELEVES DEMANDES

A BAS les sténographies impraticables. Ne perdez pas de temps et argent. Désirez-vous positions lucratives ? Suivez cours individuels ou par correspondance par l'auteur de l'incomparable Perrault-Pitman, 215 sténographes judiciaires. Institut Sténographique Perrault, 3 ouest ave des Pins, Montréal. Plateau 2466. 3—66-N.O.

ANGLAIS, français, mathématiques, latin, philosophie, sciences, brevets professionnels, baccalauréat classique 509 Cherrier, HArbour 3698. 3—251-306

AU ROYAL Business College, 5584 ave Parc, sténographie, clavigraphie, français, anglais, comptabilité, télégraphie, télégraphie sous-marine. Spécialité de positions en Amérique Sud. CRescent 7758. 3—99-N.O.

CONVERSATION anglaise, sténographie bilingue, cours jour et soir, deux sexes, 2 écoles. Institut LaRoche, 1625, 7060 St-Denis, CAlumet 2458. 3—37-10

DAME donnant des leçons de français et anglais, littérature et traduction anglaise et française. 3414 rue St-Hubert, appt 5. HArbour 3928. 3—97-N.O.h

L'ANGLAIS par conversation. J'ai à mon crédit plus de 2,000 élèves entièrement satisfaits, succès assuré. 5.00 par mois. Prof. Tardif, 2005 St-Denis. 3—29,1,2,4

LE SALON Littéraire de Montréal Enrégistré, possédant auménier, directeur, invite la jeunesse suivre cours gratuits diction, conférences littéraires, récréative, concours cinématographique de poses morales, amusantes déclamations primées mensuellement, membres seulement, crédition chez parents, fournir références, contributions mensuelles minimes. Inscription d'entrée close mercredi. Se présenter jour et soir. Harb. 1600. 2044-2048 Berri. 3—

NOUVELLE méthode, anglais par correspondance, 20c la leçon, succès garanti en 2 mois. Ecrire pour détails, S.-A.-E. Fortier, St-Ubald, Portneuf, Qué. 3—19-26

PROFESSEUR René Savoie, I.C., Ll., B.A., B.S.A., brevets cours classique, commercial, 1448 ouest Sherbrooke. Uptown 4985. 3—72-1,m.M,j,v

TELEGRAPHIE commerciale et chemin de fer, aussi administration des gares. Jour et soir. Collège Commercial Elle, Carré St-Louis, coin St-Denis. HArbour 6920. 3—26,28,1

5 AGENTS DEMANDES

AGENT de ventes demandé pour vendre des actions d'huile et essence Québec à Montréal et dans la province de Québec. Casier 86 La Presse. 8—40-6 h

AGENTS de portraits écrivez pour catalogue et prix. United Art Limited, 162 John Street, Toronto, Ontario. 5—10-36

50 AGENTS demandés, pour vendre à commission, de 20% téléphone, HA. 3587, HA. 5929. 5—

A REPRESENTANT qualifié pour maison de finance sérieuse de Montréal $1,000 à $6,000, revenus annuels assurés. Devra être travailleur, honnête, ne vendra que des valeurs de tout repos. Mentionner âge, occupations depuis 10 ans, degré d'instruction, territoire exclusif demandé. Applications strictement confidentielles. Ecrire casier 31 la "Presse". 5—38-4

ON DEMANDE un agent vendeur expérimenté pour chaque district non représenté pour vendre nos arbres fruitiers et arbrisseaux fleurissants, inspectés par le gouvernement. Bonne paye. Equipement gratis. Fondée depuis 40 ans. Pelham Nursery Co., Toronto, Ont. 5—h

$6.00 à $0.00 par semaine à des agents dans chaque ville, ayant expérience vente de cartes de courses, hockey, baseball. Case 14 La Presse. 5—40-6

8 HOMMES, GAR. DEM.

AGENTS demandés, haute commission payée. S'adresser entre 8 et 9 p.m. seulement, HArbour 7348. 8—

10 BONS vendeurs demandés pour articles de Noël, 1284 Wolfe, appart. 3, adresser-vous entre 3 et 5. 8—

BOUCHER 20 ans expérience, cuisine d'hôtel ou restaurant ou boucherie, avec références. Tél. Wbank 1629. 8—

CHAUFFEUR vendeur pour truck, pour vendre charbon coke aux épiciers. Dépôt exigé. 1497 Craig est. 8—

COMMIS vendeur demandé, de 16 à 18 ans. 4075 Ste-Catherine Est, coin Pie IX. 8—

COMMIS en pharmacie pour service libre. S'ad. 2382 Beaubien, coin 16ème Avenue. 8—

COMMIS de chaussures expérience demandé. M. Yaphe, 1351 Ste-Catherine Est. 8—

JEUNES gens, âgés de 19 ans et plus, pour former un cercle, dramatique et musical. S'ad. Julien Langlois, 3024 Fullum, AMherst 2068. 8—1,4

CONCIERGE, couple sans enfant, références exigées. S'ad. entre 4 et 6 hrs, 1456 Union. 8—

FERBLANTIER couvreur demandé immédiatement. Z. Pigeon, 2626 Chateauguay. 8—

8 HOMMES, GAR. DEM.

GARÇON demandé, environ 13 ans, ayant références pour travail léger en pharmacie, 7769 Ste-Hubert Villeray. 8—

HOMME 30 à 40 ans, connaissant très bien le chant et la musique opéra, capable de diriger un groupement devant donner concert cet hiver, devra voyager. S'ad. lundi soir après 8 hrs, 3677 Ste-Famille, appt 30. 8—

HOMMES SERIEUX DEMANDES

Position sérieuse, bonne apparence, moyen âge, comme gérants ou surintendants. Ecrire Casier 45, la Presse. 8—F

4 HOMMES demandés chez Lacko, bon salaire, travail pour l'hiver, 900 St-Laurent, bureau 4. 8—

HOMMES demandés, ouvrage pour l'hiver, bon salaire. 6636 St-Hubert. 8—

HOMMES de bonne apparence demandés, S'adresser 7148 Chateaubriand, entre 7 et 9 hrs ce soir. 8—

HOMMES demandés, parlant les deux langues, pour ouvrage permanent, bon salaire, expérience pas nécessaire. S'ad. 3303, édifice Archbest, 3 à 6. 8—

HOMMES demandés par manufacturier, bonnes apparence et éducation, environ 30.00 par semaine. M. Girard, chambre 308, 1434 Ste-Catherine Ouest, de 1 hre à 6 p.m. 8—40-2

HOMMES d'expérience dans la vente directe aux consommateurs, salaire et commision pour hommes qualifiés, position d'avenir, parlant 2 langues. Faire application et donner toute explication à Casier No 88 La Presse. 8—

HOMMES demandés, emploi régulier et profitable dans la vente de nos arbres et arbrisseaux partout connus pour leur haute qualité. Les plus nouvelles et les meilleures variétés se vendant facilement dans tous les endroits. On peut faire de bons retours dans cet emploi, payés hebdomadairement. Equipement gratis et très bien adapté à l'ouvrage. Ecrivez Luke Frères Limitée, pépiniéristes, Montréal. 8—h

JEUNE homme parlant les deux langues, sachant bien calculer, demandé dans bureau. Mentionnez expérience, âge et salaire à Case 90 la "Presse". 8—h

JEUNE homme demandé pour faire des messages. S'ad. aujourd'hui entre 5 et 6 p.m. Popular Music Co., 460 Ste-Catherine Ouest, chambre 106. 8—h

MESSAGER demandé, pharmacie Aimé Roussin, 2669 Masson. 8—

MESSAGER demandé immédiatement dans le nord, 4.00. Pharmacie Roussin, 8696 St-Denis. 8—

ON DEMANDE des poseurs de tulle, 257 Dante. 8—

POSEUR de tuille demandé, petit contrat, planchers, bains, portiques. S'ad. 4250 Iberville. 8—

PRESSEURS de robes expérimentés demandés. S'adresser à A and D Dress Co., 1470 rue Peel, 5e étage. 8—40-2

SECOND faufileur demandé dans les vêtements d'hommes. S'adresser à chambre 900, 460, Sainte-Catherine O. 8—40-2

SOLLICITEURS demandés, aucune vente à faire, seulement prendre adresse et nom. 4547 Berri, Frontenac 7923. 8—

VENDEURS expérimentés. Nous avons besoin immédiatement d'un nombre limité de vendeurs habiles. Un salaire libéral sera payé chaque semaine et les bons travailleurs sont assurés d'un revenu satisfaisant. Pour entrevue s'ad. à 1449 Ste-Catherine Ouest, chambre 208, entre 2 et 4 p.m. 8—h

50 VENDEURS, vendeuses, gros revenus, promotion rapide, remède Herbo, 934 Ste-Catherine Est, chambre 212. 8—

VENDEUR de POELES

On demande un vendeur expérimenté pour placer dans le commerce de la province de Québec une ligne de poêles et fournaises établie et bien connue. Répondre, dans les deux langues, à Stove Manufacturer, Case 56, la "Presse". 8—38-3 F

VENDEURS expérimentés demandés désirant se faire un bon revenu dans la vente des radios de marques populaires, très faciles à vendre. S'adresser demain à 8.30 a.m., précises à M. J. Leblanc, Cie P. T. Légaré, Ltée., 4150-52 Wellington, Verdun. 8—289-1,M,n,h

VENDEURS demandés pour nos lignes de radio, taveuses électrique et meubles, devront avoir bonne apparence et fournir de bonnes références, proposition intéressante. Vous adresser le matin seulement à M. A. Salbourin, P. T. Légaré, Ltée, 1682 Mont-Royal Est. 8—1,3

VENDEURS de livres, hommes et femmes, pour un ouvrage historique canadien de grand mérite. Commission libérale aux personnes bien recommandées. S'adresser The Sterling Corporation, 525 Transportation Building, 132 rue St-Jacques ouest, Montréal. 8—39-2

VOYAGEUR demandé, avec expérience dans les marinades. 2284 Frontenac. Am. 6389. 8—

9 ECOLES DE METIERS

APPRENEZ conduite d'automobile et mécanique générale, grande installation moderne, $9, pour le cours de préparation. La vieille Ecole Provinciale, 2251 Delorimier, près Sherbrooke. 9—35-6

APPRENEZ L'AUTOMOBILE

plusieurs moteurs disponibles, en plus réparation générale. Insistez à voir notre installation moderne sans obligation, outillage fourni sous tous rapports, diplôme accordé, 3 chars double contrôle pour cours de conduite. 10.00, licence garantie. 1611 St-Denis. Tél. HArbour 5518. 9—30-N.O. F

APPRENEZ à conduire toutes marques d'automobiles, une plastre la leçon. 1107 St-Laurent. 9—3,2,6

ECOLE TECHNIQUE de MONTREAL

Cours complet de mécanicien et d'électricité d'automobile. Solxante moteurs en marche, 4, 6, 8 et 10 cylindres, moteurs d'aéroplanes. Réparations, construction de batteries, générateurs, démarreurs, etc. La plus complète organisation du genre au Canada, formant des mécaniciens. Seuls les certificats de mécaniciens délivrés par l'Ecole Technique sont reconnus par le gouvernement. Prochains cours commencera 7 janvier 1931. Ecrivez, venez: 200 Sherbrooke O. Montréal. 9—70-N.O.

AVONS BESOIN 6 HOMMES

comme aides dans garage et sur trucks, bon salaire pour homme qui veut se qualifier dans cette ligne. 2251 Delorimier près Sherbrooke. 9—35-6 F

10 FEMMES, FILLES DEM.

BONNE opératrice de fourrure demandée. S'adresser à Reliable Fur Co. Ltd, chambres 425, immeuble Confederation. 1253, Ave du Collège McGill. 10—

COIFFEURS, hommes ou femmes, demandés, doivent être des experts et avoir une très grande clientèle dans l'ondulation à l'eau. Les meilleurs salaires. S'adresser 7500. 10—

FEMME de journée demandée pour faire ménage, donnerait en échange chambre et cuisine. 948 Demontigny. 10—

FILLES demandées par manufacturier bonnes apparence et éducation, environ 25.00 par semaine. M. Girard, chambre 308, 1434 Ste-Catherine Ouest, de 1 hre à 6 p.m. 10—40-2

FILLE servir les tables, parlant les 2 langues, Cosy Sandwich Shop, 200 Chemin Chambly, Longueuil. 10—

FILLE d'expérience, opératrice pour fourrure, 10 Ontario O., chambre 322. 10—

FINISSEUSES de vêtements d'hommes demandées. S'adresser à chambre 900, 460 Sainte-Catherine Ouest. 10—40-2

JEUNES FILLES bonne apparence pour sollicitation, chance d'avancement. 1308 Ste-Catherine est, appt 14, de 4 à 6 hrs. 10—

LOISIRS ou emploi permanent, ouvrages fantaisie chez soi, instructions aux inexpérimentées. "Arts Domestiques", 373 Carré Saint-Louis. 10—1,2,5

MODELES demandées pour ondulation Marcel et ondulation à l'eau gratis. S'ad. Marcel, 9 Ste-Catherine Ouest. 10—34-6

MODELES demandées pour ondulation Marcel et ondulation à l'eau gratis. S'ad. Marcel, 9 Ste-Catherine Ouest. 10—10-6

OPERATRICES, 2 expérimentées, demandées pour faire les échantillons de robes en coton pour dames et enfants, doivent parler anglais. Dolly Dimple, 4067 St-Laurent. 10—

OPERATRICE demandée, pour faire collet pour chemises négligées pour hommes avec expérience. S'ad. The Astoria Shirt Ltd., 3575 blvd St-Laurent, 3me plancher, Montréal. 10—40-2

10 FEMMES, FILLES, DEM.

OPERATRICE demandée pour faire les manches aux vêtements d'hommes. S'adresser à chambre 900, 460, Sainte-Catherine Ouest. 10—40-2

STENOGRAPHE demandée, français et anglais, $18 par semaine. S'adresser chambre 605, 10 St-Jacques ouest. 10—

WAITRESS demandée pour un restaurant crème à la glace, références exigées, 4876 St-Denis. 10—

10A COURS, FEMMES, FILLES

COUPE, couture enseignées, 25 leçons; gagnez 20.00, 25.00 par semaine. Hemstitch, 5 leçons. Autres machines. 4005 Montana. 10A—1,2,3,4,6

11 COIFFEUSES

ACADEMIE coiffure, cours complet, 15.00, diplôme garanti, position, termes faciles. Jour et soir. Coiffure gratis, 2005 Chambly, près Ontario. CL. 3122. 11—110-N.O.

12 SERVICE DOMESTIQUE

ALLEZ 3851 St-Denis, demandons employées de tous genres, salaire 20.00 à 60.00. 12—

A 372 Mont-Royal, entre St-Denis et Drolet, cuisinières générales, filles chambres et tables, filles campagne placées immédiatement. 12—40-3

BONNE fille générale, petite famille, $35., pas d'enfants. 4166 Ste-Catherine Ouest. Fltz. 7844. 12—

BONNE demandée, sachant faire la cuisine; références. 5874 Hutchison. 12—

BONNE servante sachant un peu de cuisine, références, 5946 Ave du Parc. 12—

BONNE FILLE générale, pas de cuisine. 5759 Durocher, Outremont. 12—

CUISINIERE demande ouvrage dans maison privée ou hôtel. BElair 1552. 2— 12—

FILLE demandée pour ouvrage général, 7229 St-Laurent. 12—

FILLE demandée comme servante générale, bonne travailleuse, pas de cuisine. 274, Querbes. 12—

FILLE demandée pour ouvrage général, devra coucher chez elle. S'adresser 4066 boul. Lasalle, York 4122F. 12—

FILLE 15 ans, pour prendre soin des enfants, aider au ménage, 7799 Saint-Gérard, après 7 heures p.m. 12—

FILLE ou femme demandée pour ouvrage général, 2553 Chapleau. 12—

FILLE ou femme seule pour prendre soin d'un petit logis. S'ad. 1190 St-Christophe, après 7 hrs p.m. 12—

JEUNE fille, pas de cuisine, 4 enfants, salaire $20.00, parlant les deux langues. By. 0233. 12—

JEUNE fille demandée pour aider au ménage de maison, ouvrage permanent. 2327 St-Jacques. 12—

JEUNE FILLE 15, 16 ans, pas plus, légers travaux maison. 3426 Durocher, Apt. 1. 12—

JEUNE FILLE recommandée pour garder les enfants, le jour seulement, 5694 St-Dominique. 12—

JEUNE fille demandée, ouvrage générale. Hre tous les soirs, 7 hrs 2033 McGill College Ave. 12—

JEUNE FILLE pour légers services en retour chambre-pension. 8200 Berri. 12—

JEUNE FILLE pour prendre soin d'un bébé, aider aux légers travaux de maison, bonnes heures. 6070 DeLaroche. 12—

ON DEMANDE une servante générale, références. 1025 Blvd St-Joseph est. 12—

POUR ouvrage maison privée et restaurant, 3.00 par semaine, bon chez-soi. 5566 St-Laurent. 12—

PERSONNE pour prendre soin de la maison. 4060 Des Erables, après 6 hrs. 12—

PERSONNE, 30 à 40 ans, pour ouvrage général, petite famille, références exigées. 6632 St-Denis. 12—

SERVANTE demandée dans famille privée, références exigées, sachant faire un peu de cuisine. 7719 St-Denis. 12—

SERVANTE générale sachant cuisiner, pour 2 personnes. S'ad. 1657 Mt-Royal Est. 12—

SERVANTE générale demandée dans petite famille, références. 6913 Châteaubriand. 12—

SERVANTE demandée immédiatement, petite famille, bon chez-soi, aider au soin du ménage. 6762 Poupart. 12—

SERVANTE générale demandée. S'adresser 8629 St-Denis. 12—

SERVANTE générale sachant faire la cuisine, pas de lavage, pas d'enfants, recommandée. 1019 St-Hubert. 12—

SERVANTE demandée, références exigées. Mme D. Pepin, 83 Beaubien est. 12—

SERVANTE avec références. 1968 Cartier. Am. 0158. 12—

A LOUER

13 ON DEMANDE A LOUER

LOGEMENT avec cave cimentée au logement et sous-bassement, prendrais possession immédiatement. Tél. Front. 1267. 13—

15 APPARTEMENTS A LOUER

APPARTEMENTS Masson, 4064 St-Denis, appartements chauffés, 2 et 6 chambres et chambre de bain en tuile, $25 à $65, taxe d'eau payée, eau chaude à l'année. S'adresser au concierge ou au bureau dentaire. 15—1,M,n

APPT. 2016 Sherbrooke Est, vivoir, chambre double, moderne, références échangées, pension si désiré. AM. 9067. 15—

3 APPTS chauffés, plancher en bois franc, chambre de bain en tuile. 2441 Delorimier. Amherst 9964. 15—39-2

J. T. Z. PATENAUDE

Bureau : 5040 Ave du Parc. Tél. Dollard 4515, le soir, CAlumet 7368. Appartements modernes, toutes parties de la ville, $37.50 et plus. 15—39-n, hF

ONTARIO, coin Sanguinet, 1737, chauffé, 4 chambres, bain, cuisine, ménage fait, prix réduit, concierge. 15—39-2

16 APPTS MEUBLES A LOUER

APPARTEMENT une chambre, richement meublé, 3443 Shuter. 16—

APPARTEMENT 1 chambre, très bien meublé, cuisinette. 377 Mayor, près Bleury. 16—

APPARTEMENTS meublés à louer, 3 pièces, gaz, électricité fournis. 529 Roy, grand chambre à louer. 16—1,3,4

APPARTEMENTS LAFAYETTE

Une et deux pièces, meublées, frigidaire, cuisine, bain, service du concierge. 2000 McGill College. 16—39-3 F

APPARTEMENTS Castle, 5249 Avenue Parc, 1 et 2 chambres meublées, gaz, lumière, bain inclus. 16—N.O.

MENTANA 3685, Université 2567, meublé ou non, 1 et 2 pièces, cuisinette, téléphone. 3.00 à 9.00 par semaine. 16—

MOUNTAIN 1428, à 10.00 par semaine, meubles neufs, cuisinette, téléphone, gaz, électricité compris. 16—10-6

ST-ANDRE 3423, 1-2 pièces bien meublées, près Sherbrooke, frigidaire, gaz, électricité compris, possession immédiate. S'adresser au concierge.

ST-HUBERT, 1164. Nouveaux appts meublés, chacun : cuisinette complète, garde-robes, miroirs, baignoire, douche, pharmacie, cordes, solariums. 16—40-6

SHUTER 3493, 3 chambres et cuisinette, bain privé, ménage neuf, 7 et 8.00 par semaine, gaz et lumière compris. 16—39-5

2-3 PIECES confortablement meublées, ensoleillées, cuisinette, eau chaude, maison tranquille, loyer réduit. 2036 Mance. 16—40-3

17 A LOUER

DE BULLION 1465, près Ste-Catherine, deuxième étage, bon pour salle de pool, club, réparation sur demande. FRont. 1252. 17—

19 CHAMBRES A LOUER

A LA JOURNEE 1.00, à la semaine 2.50 n montant, chambres chaudes et confortables, repas .25. 1453 Notre-Dame est. 19—

A 4173 ST-HUBERT, grand salon ou petite chambre avec lavabo, pension si désiré. 19—

AVENUE du Parc, chambre chauffée eau chaude, pour monsieur dans famille privée, pas d'enfant, téléphone. 3740 ave. du Parc, coin rue Bernard. 19—40-6

AVEC poêle à gaz, richement meublé, chaud, 2.50 et plus, 1871-1903 St-Timothée, téléphone. 19—39-2

BELLE chambre sur devant, bien ensoleillée, personne respectable, belle localité. 4209 St-Hubert. Fr. 9766. 19—

BELLE grande chambre chaude, téléphone, gaz, 3.00 semaine, possession immédiate, 1656 Ste-Catherine est. 19—

BERRI, 1086. Grandes et petites chambres à louer, gaz, lavabo, maison recommandée. Prix modéré. 19—

BOUDOIR double, confort moderne, pour personne distinguée, seul chambreur, famille sans enfants. 19—39-2

CHAMBRE confortable, eau chaude, cuisine, téléphone, tranquille, pas d'affiche à la porte. 1454 St-Denis. 19—

CHAMBRE devant, 3.00. 1275 St-André, aussi 1873 Ste-Catherine Est, 2me; chambre devant 3.00, tout usage cuisine. WEst. 5092W. 19—

GRANDE chambre richement meublée, confortable, usage gramophone, 3.00 par semaine. 863 Gilford, coin St-Hubert. FRontenac 7146. 19—

GRANDE chambre avec balcon, gaz, garde-robe, tout confort, téléphone. 926 Ste-Catherine Est. 19—

GRANDE CHAMBRE, couple, avec pension, poêle électrique, richement meublée, confort, du chez-soi, 1019 Saint-Hubert. 19—

GRAND salon double meublé, pour dame ou demoiselle seulement avec confort du chez-soi. 4278 Garnier. 19—

MAISON tranquille, eau chaude, tél., messieurs, sobres et distingués, seulement. 1007 St-Laurent. 19—39-2

ONTARIO EST 519, près Berri, grande chambre, ménage à neuf, étage du bain, poêle à gaz, etc, 5.00 par semaine. 19—

ONTARIO Ouest 69, belle grande chambre devant, 3.50, petite 2.00, téléphone. 19—

PETITE chambre divisée pour bonne personne, près Ste-Catherine, à 2.00. 1417 Panet. 19—

S.-CHRISTOPHE 1803, près Ontario, grand salon pour 2 messieurs, 4.00, grande chambre avec gaz, 3.50, petite 2.25, confortable, tranquille. 19—

ST-DENIS 1042, grande chambre pour 3 personnes, très moderne, petite chambre, lavabo, chez-soi. 19—

ST-DENIS, 3450, près Sherbrooke, belle chambre sur devant, petite chambre en arrière, pension, téléphone. 19—

ST-HUBERT 3451, grande chambre, lavabo, eau chaude, 2 fenêtres, aussi boudoir, garage, FR. 8688. 19—

ST-HUBERT 1017, salon, grande chambre sur devant, aussi boudoir, petite 3.00, cuisinette, lavabo. 19—

ST-HUBERT 1627, salon, grande chambre sur devant, aussi boudoir, petite 3.00, cuisinette, lavabo. 19—40-6

STE-ROSE, 1578, belle chambre, 3.00 par semaine. Usage du téléphone. 19—

ST-TIMOTHEE, 1181. Grande chambre, petite, 2.50, tranquille, chauffée eau chaude, gaz, téléphone. 19—

SHERBROOKE Est 1340-1342. Chambre boudoir, pension si désirée, confort, tranquillité. Frontenac 5663, Frontenac 7138. 19—

21 CHAMBRE ET PENSION

HOMME respectable demande petite chambre à bon marché en échange de travail. Case 65 La Presse. 21—39-2

ST-DENIS 1078, grande chambre à l'avant, eau courante, meublée, pension si désirée. Prix extraordinairement modique. HA. 5806. 21—

ST-DENIS, magnifique chambre devant, pension si désirée, famille distinguée sans enfants. BElair 9150F. 21—

23 CH. ET PENS. D'ENFANT

BONNE pension d'enfants chez jeune couple seul, prix très raisonnable. CAl. 2688F. 23—37-4

DAME recommandée, prendrait enfants tous âges en pension, soins attentifs, confort. Frontenac 1077, 1901 Cartier. 23—

GARDERIE pour bébés aux soins de gardes graduées spécialement pour bébés, médecin. BEl. 7331. 23—1,3,5

PENSION d'enfants, garde-malade, médecin, linge compris. Crescent 2081. 6891 St-Dominique. 23—

27 GARAGE A LOUER

BOYER 6761, garage 4.00, double, deux étages, bon pour boutique, 59.00. Laurent 0955, 5.00. Gagnier, CRescent 1085. 27—

GARAGE chauffé à louer, 4216 Bréheuf, AMherst 4798. 27—

GARAGE à louer, privé, à l'épreuve du feu, chauffé, coin large ruelle, très propre. S'adresser à 4727 Garnier, tél. Amherst 1630. 27—40-3

GARAGE non chauffé pour hiver, 4.00 par mois, coin, entrée facile. CAlumet 6184. 7150 St-Hubert. 27—

MACHINES à remiser pour l'hiver, garage chauffé, 4.00 par mois. CAlumet 2822J. 27—

REMISAGE d'autos, garage à l'épreuve du feu, chauffé, char jacké. Garage Lépine, 2567, Rouen. 27—

REMISEZ vos automobiles dans un garage à l'épreuve du feu. Entreposage d'hiver, 4.00 par mois. Nous donnons service mécanique jour et nuit. Montréal Automobile Limitée, 1580 Sanguinet. 27—37-6

ST-ANDRE Auto Service, 1095 Saint-André, nous prenons automobiles en storage, chauffé ou non. 27—39-2

28 MAISON A LOUER

A LOUER, Casgrain, 4 appartements, ménage fait à neuf, planchers en bois franc; Berri, 6 appts, Iberville, 7 appartements, planchers en bois franc, ménage fait à neuf. Dupré et Ménard. BElair 3949. 28—39-2

A LOUER immédiatement, 7 pièces modernes à 3662 Ontario Est. S'adresser sur les lieux, Atlantic 6808,

Ne négligez pas ! Dans l'intérêt de votre commerce, ne négligez pas les petites annonces de la "Presse", elles vous apportent une augmentation d'affaires continuelle

74A SUGGESTIONS

Nous prions nos lecteurs de lire attentivement les annonces suivantes, dans lesquelles les annonceurs s'efforcent, par des suggestions, à vous aider dans l'achat de cadeaux pour la Noël et le Jour de l'An.

AUX DAMES et demoiselles. Si vous ne savez pas quoi donner pour cadeaux, venez choisir un joli coussin de lit en rubans satin et dentelle, de toutes les manières, à votre goût si désiré, 2.00 les petits et 3.00 les gros. Adressez-vous à 6642 St-Denis, près St-Zotique, au 3e étage à droite ou téléphonez à Crescent 1548. 74A—40-25

80 BOIS ET CHARBON

A BAS PRIX, bois franc 11 sacs 2.00, tremble 30—5.00, érable fendu ou bloc 10—2.00, bois mou 14—2.00, coke 5—2.00. Belair 9418. 80—40-6

A BAS PRIX. Belles retailles planchers, bois franc, bouts planchers merisier, érable, grosses retailles érable, charbon. Piché & Desrosiers. AMherst 2421. 80—1,3,5

A BON MARCHE, de F. Lamarre, Bollard 5537, 7 sacs bois mêlé, 1.00; 6 sacs rognures bois franc, 1.00; 32 sacs, 5.00; érable, 4 sacs, 1.00; 9 sacs, 2.00 à la corde, 12.00; scié et livré, coke Lasalle, 4 sacs, 1.50. 80—40-6

ACHETEZ toujours de Piché, BElair 2223, retailles planchers, 10 sacs, 2.00, grosses retailles érable, pas d'écorce, 9 sacs, 2.00, 25, 5.00, bois mélangé, blocs érable, charbon. 80—

ATTENTION, 60 ans commerce bois et charbon. Bois franc scié $12.00 la corde, $3.00 le cordon, six grands sacs $1.00, charbon toutes sortes. Wilson Frères, CHerrier 4421. 80—38-3

GRATIS, un sac en plus avec achat de 10 sacs retailles merisier pur ou mélangé à 2.00. Spécial, 20 sacs pour 3.00, retailles de plancher très belles, blocs et coke. Brooks, Téléphone Dupont 3630. 80—40-2

MEILLEURE QUALITE de bois franc, bois mou, charbon de toutes sortes, service honnête, rapide. C. Gauthier, CAlumet 2464. 80—40-2

SPECIALITE bois franc et mou, 26 sacs 5.00, 10 pour 2.00; charbon Scranton Welsh. S. Poissant, 6720 Chateaubriand. CAlumet 2453. 80—40-6

SPECIALITE: rognures planchers bois franc, 26 sacs 5.00; 10 pour 2.00; charbon. G. Robillard, AMherst 7621, 5147 Chambord. 80—37-6

81 CHEVAUX ET VOITURES

BEAU gros cheval 7 ans, garanti, double et simple, donnera en essai. 203 Dorchester Est. 81—

BERLOT a coûté 65.00, vendra 18.00, en parfait ordre pour boucher, ou épicier. 4515 Esplanade. 81—

BITHELL LTEE, 3537 Saint-Laurent harnais, voitures, couvertes à chevaux, articles de sport, valises, sacoches, radios. LAnc. 6747-6826. 81—126-N.O.

CHEVAL noir, 8 ans, fin, pesanteur 1200, garanti partout, bon marché. S'ad. 588 Ave. Victoria. 81—

CHEVAL, 1,200, six ans, 40.00, jument gros train, essai, 40.00. 1569 Amherst. Cherrier 9171. 81—

JUMENT, 5 Sleighs à vendre. S'ad. 1500 Aylwin. Cl. 2791. 81—

JUMENT, 9 ans, 1000 livres, saine, gros train, 45.00. 1597 Logan. 81—

MAGNIFIQUE jument ambleuse enregistrée, record 2.15, sacrifice. Aussi six belles grandes robes brunes. 4322 Papineau. Clark 3236. 81—

SLEIGHS et voitures de toutes sortes, bon marché. Elzéar Gariépy, 437 Lasalle, près Notre-Dame. 81—

UN CHEVAL 1200 livres, sain, garanti, 7 ans, 65.00. 10000 Lajeunesse. 81—

82 COMMERCES A VENDRE

A BAS PRIX, épicerie licenciée, fera 2,000 par semaine, dirigée par épicier expérimenté. Prix 10,000, comptant 5,000, balance propriété. FRontenac 6117. 82—

BON RESTAURANT à vendre, véritable aubaine, 150.00. Cause de maladie, 5503 DeLaRache, près De Pleurimont. 82—

BOUTIQUE barbier, bonne place, établie depuis 10 ans, cause maladie. S'ad. 1805 Lorneuroux. 82—

EPICERIES ou autres commerces demandés pour acheteurs sérieux, confidentiel. 363 Mont-Royal Est. BEl. 7847-0437. 82—39-2

EPICERIE restaurant à vendre, aucune offre raisonnable refusée. Fr. 7251. 82—

EPICERIE-restaurant établie depuis 20 ans avec ou sans stock, centre de Verdun. 349 Gail. 82—

ETAL boucher, pour personne désirant faire des affaires. Pas d'agent. 4559 rue Papineau. 82—

HOTEL cinquante chambres, faut vendre immédiatement. Belle aubaine. Très bon marché. Faites une offre. S'ad. 984, Saint-Laurent. 82—39-2

MAGASIN, logement 30.00, patates frites, hot-dog, fontaine, salle, table marbre, banc cuir. 925 Duluth. 82—

MAGASIN de coupons à vendre, 4 appts en arrière, avec garage, cour seule, place pour modiste. 7345 Henri-Julien. 82—

RESTAURANT, épicerie à vendre, 96 St-Zotique, coin Casgrain, aucune offre refusée. Cal. 0207. 82—

RESTAURANT à vendre, cause: autre occupation, très bon marché. 1873 Amherst. 82—40-2

RESTAURANT, Côte-des-Neiges, logement 3 chambres, grosse clientèle, affaires garanties 17.50. Sacrifiera 400.00 d'ici 2 jours. Brault, 200 ouest, Boul. St-Joseph, BElair 2198. 82—1,3

RESTAURANT rue Villeneuve, logement 4 chambres, 350.00, rue Amherst, près Ste-Catherine, logement 3 chambres, prix 350.00. Rue Amherst Spécialité Quick Lunch, logement 3 chambres, tout complet seulement 500.00. Rue Beaudry, épicerie et restaurant, logement 5 chambres, prix 775.00 et 18 autres à choisir, tous des gargains, les meilleurs postes. Voyez Brault, 2000 Boul. St-Joseph, BElair 2198. 82—1,3

SALON barbier, 3 chaises blanches, Koken, salon coiffure, bon marché pour comptant. CUrb. 0653. 82—

SALON de toilette à vendre. Cause de vente: santé. Visible de 9 a.m. à 5 p.m. 423 St-Urs-Xavier. 82—

83 EFFETS BUR. ET MAGASIN

BALANCES calculatrices Toledo, balances plateformes, tranche-jambon, blocs, hacheurs électriques, caisses enregistreuses, seconde main. Vrais bargains pour argent comptant. Termes si désirés. S'ad. 1001 Craig Est. 83—70-N.O.

BALANCES Toledo, slicers, blocs, moulins viande, régistres, bon marché. 4367 Papineau, Montréal. Tél. AM. 6557. 83—216-N.O.

CAISSES enregistreuses achetées, vendues, échangées, réparées. Remington Cash Register, 1 Notre-Dame Est. Tél. HArbour 6995. 83—103-N.O.

CAISSES enregistreuses National, de seconde main, à bon marché, garanties 2 ans. Landry Cash Register Co., 504 S.-Laurent. HArb. 2330. 83—167-N.O.

CHAISE de dentiste à vendre bon marché. S'ad. hôtel Picard, Ste-Martine, co. Chateauguay. 83—

SHOW-CASES, comptoirs, glacières, tablettes, etc., bon marché à termes si désiré. 1572 Visitation. 83—1,3,6,8,10,13,15,17,20,22,24,27

84 FOURRURES

BEAU manteau, seal, neuf, garni alaska, 58.00, manteau mouton 50.00, manteau rat musqué, 40.00, collet, poignets alaska 20.00. Cherrier 9774. 84—

MANTEAU en mouton gris avec collet (Johnny Collar) en lapin de même couleur pour jeune fille de 16 à 20 ans. Après 7 hrs. 1227 Bernard ouest, appart. 18. 84—37-4

84 FOURRURES

MANTEAUX de fourrure non rachetés, aux plus bas prix en ville. S. H. Miller Ltd., prêteurs sur gages. 76 Craig Ouest. 84—38-3

MANTEAU mouton Perse bon marché. 268 Bloomfield, Outremont. 84—39-2

MANTEAU seal chapal, grandeur 38, 40.00. 1262 Beaudry. 84—

MANTEAUX mouton de Perse directs de la manufacture, 34 à 46, tous garantis, pour tous les goûts, $95, $196, $225. Reid. 1475 Amherst. 84—39-2

MANTEAU en fourrure noir tout neuf, grandeur 36. Vendra à bon marché. S'ad. 2461 Ste-Catherine Est. 84—

MANTEAU rat musqué neuf, 50.00, manteau seal légèrement porté 45.00. Forcé vendre. York 2941F. 84—

MANTEAU seal, 60.00, piano, 125.00, cause, départ Floride. CL. 7026. 84—

MANTEAUX de fourrure de toutes sortes, grande vente à réduction, tous les manteaux doivent être vendus sans réserve, offre raisonnable, acceptée, conditions faciles. Beau et Rousseau. 3852 St-Denis. 86—40-6

MANTEAU en rat musqué pour dames, peaux appareillées, large collet, porté quelques fois, occasion à $40. Fitzroy 0665. 84—

MANTEAU en mouton de Perse garni de martre d'Alaska, nouvel échantillon de voyageur, faut vendre, besoin d'argent, 55.00. 827 Mt-Royal est, 3ème étage. 84—

PALETOT de fourrure peu usagé à vendre, excellente qualité, pour cause de mortalité. S'adresser AMherst 2221. 84—1,3,5

PLUSIEURS manteaux seal, rat musqué, mouton, hudson seal, légèrement usagés, sacrifierons $15 à $50; aussi trois capots pour hommes, chat, castor, lield. 1473 Amherst. 84—39-2

SACRIFIERA manteau de rat musqué complètement neuf à 65.00. 4381 Fabre. 84—1,3,5,6

SACRIFIERONS plusieurs manteaux rat musqué dans toutes les teintes naturelles et foncées. Mentionner cette annonce. $65, $96, $125. Reid. 1473 Amherst. 84—39-2

85 GRAMOPHONES

BEAU gros cabinet, style orthophonic, 35.00 avec 120 sélections, garanti parfait ordre. 6517 Henri-Julien, près Beaubien. Besoin d'argent. 85—40-6

GRAMOPHONE Victrola cabinet à vendre avec ou sans records. 4224 Fullum, téléphone Amherst 4512. 85—

GRAMOPHONE orthophonic, parfait ordre avec records. Bon marché. 1432 Amherst, près Ste-Catherine. 85—40-1,3,8

PHONOGRAPHE McLagan, table salon acajou, cabinet musique, sleigh bébé. 7788 St-Denis. CAl. 9646. 85—

86 INST. DE MUSIQUE

BEAU piano tout neuf, coûtant 650.00 New Scale Williams modèle Louis XV, très bon marché prompt acheteur. 5017 ave Verdun. York 0387M. 86—40-2

BEAU PIANO automatique comme neuf avec attachement de mandoline, Rouleaux, banc, sacrifiera $255.00. 3734 St-Hubert. 86—208-N.O.

BEAU piano cottage, parfaite condition, vraie chance, $75.00, venez vous convaincre. 3734 Hubert. 86—32-26

PIANO droit à vendre à bonnes conditions, 60.00. 3500 Cartier. 86—

87 MACHINERIE

COURROIES, poulies et chaises, grand assortiment aux plus bas prix au Canada. Tarshis & Sons, 450 rue McGill. 87—35-30

MACHINE pour faire les oeufs de Pâques en chocolat, avec moules, aussi machine à étirer, revolving pan, un cream beater et un lot de petites machines à mains, vendra à bon marché pour un prompt acheteur. S'adresser à D. Verdon, Ltée, 230 rue Ste-Hélène, Québec. 87—38-6 h

POUTRES en I, fer cornière, rails fer en U, tuyaux, chaînes, plaques, etc., aux plus bas prix en ville. Tarshis & Sons, Ltd, 450 rue McGill. 87—169-l.v.

STRAP loader à gazoline pour clos de charbon à bon marché. Cal. 2142. 7000, 1ère Ave, Rosemont. 87—40-6

88 MATERIAUX DE CONS.

ALLEZ chez J. Rochon Ltée pour matériaux de construction usagés, 2036 Hôtel de Ville. LAncaster 7819. 88—39-3

91 RADIOS

A BON MARCHE, radio électrique usagé, 3 mois, payé 250.00, vendra bien bon marché, 106 Sherbrooke ouest. 91—36-5

ACHETEZ le plus beau radio combiné 9 lampes, arrêt automatique, gros format de $375, vendrai $190 comptant. 5740 Avenue du Parc, de 6 à 8 hrs. 91—40-N.O.

A SACRIFICE, superbe radio électrique 8 lampes, comme neuf, faut vendre immédiatement, 262 Wood Ave, Westmount. 91—36-5

BATTERIES rechargées, réparées, service pour radios et autos; réparations générales de radios. Service Ex-Cell. 4325 Garnier, Amherst 4998. 91—

BEAU radio électrique High Boy, coûté 245.00, vendra 95.00. 4627 S.-Denis, près Mt-Royal. 91—39-2

BON RADIO De Forest-Crossly, sacrifiera bon marché. 915 Rachel Est près S.-André. 91—39-2

BON RADIO électrique, 7 lampes, screen grid, garanti parfaite condition, aubaine $95.00. 3734 St-Hubert. 91—32-26

NOUS manufacturons magnifiques radios toutes sortes, simples, combinés, très bon marché. Venez les voir à la manufacture avant acheter ailleurs. Téléphonez AMherst 8930. Nous irons vous chercher. Essayez notre "Spécial" 120.00. Dupuy, 1980 Ontario Est. 91—29-306

RADIOS neufs, toutes les marques, au prix du gros pour du comptant. Après 7 hrs, 6795 St-Denis. 91—1,3,6

RADIO-phonographe combiné avec attachement télévision, légèrement usagé, valant 285.00, sacrifiera 140.00. 582 Davaar près Bernard, Outremont. 91—40-2

RADIO phonographe, modèle 1931, avec télévision, 7 lampes, 3 screen-grid, haut parleur dynamique, pris pour dette, occasion, 175.00. 4302 Bréheuf, app. 3. 91—1,3

RADIO combiné électrique, 7 lampes, modèle 1931, screen-grid, haut-parleur dynamique, occasion 135.00. 3737 Hutchison, appt. 1. 91—40-2

RADIO combiné avec phonographe électrique, servi un mois, prix spécial. 1432 Amherst, près Ste-Catherine. 91—40-1,M,v

92 VETEMENTS

DEUX PARDESSUS d'hiver, l'un doublé en fourrure, aussi beau piano. 3571 Papineau. 92—

MANTEAU sport, 34, bleu-marine, garni fourrure. 2074, rue Saint-Hubert. 92—

PALETOT beaver avec magnifique collet loutre, pour jeune homme, 5½ pieds. 7160 St-Hubert. CAlumet 6181. 92—

PARDESSUS, un noir, collet loutre, habits, morning coat, lingerie pour hébé. 1477 Parc Lafontaine. 92—

3000 PARDESSUS et habillements pour hommes et garçons, neufs, seconde main, sacrifiera à votre prix. 352 Mont-Royal Est. 92—166-N.O.

IMMEUBLES

94 A ECHANGER

A BAS PRIX. Papineau, 30 pieds front, 5 logements, bien-loués, échangerait pour commerce, prix 14,500. Gervais et Joubert. BElair 2272. 94—40-3

94 A ECHANGER

A BAS PRIX, dispose $4,000 d'argent, avec maison 3 étages, rue Mentana, pour échanger. Qu'avez-vous à m'offrir, prendrait 5 logements modernes Boulevard St-Denis. CAlumet 4042. J.-E. Fleury. 94—40-5

A BAS PRIX, éclairé 4 côtés, maison neuve, chauffée, 5 log., fini chestnut, bâtis 32 x 50. Bas 8 appartements, boulevard St-Denis, rapporte 2,400.00. Avez-vous terrain, maison commerce avec argent. Calumet 4042. J. E. Fleury. 94—40-4

A BON MARCHE, 8 logements, 50 pds façade, 2 étages, prix 10,500.00. Echangerais pour commerce ou une propriété campagne, AM. 3220. 94—

A ECHANGER, maison neuve, moderne, rue Christophe-Colomb, 3 étages, $13,500, considéreralt échange pour maison claire d'hypothèque, centrale. J.-E. Fleury, CAlumet 4042. 94—40-4

A ECHANGER. Avez-vous épicerie à échanger pour maison neuve, 3 logements, rue Foucher, $8,000. Téléphonez CAlumet 4042. J.-E. Fleury. 94—40-2

A ECHANGER, à échanger maison claire d'hypothèque, 4 logements, près Gauthier, rue Cartier, parfait ordre, rapporte $1,272.00. Avez-vous à m'offrir cottage ou flats. Calumet 4042. 94—40-4

ARGENT! ARGENT! Dispose $2,000 avec riche ameublement central que j'échangerais pour maison 3 étages, près Mont-Royal et St-Denis. Calumet 4042. 94—40-5

AVEZ-VOUS terrain de $2,500 avec argent. En échange je vous offre maison neuve, moderne, rue Lajeunesse, 5 logements, $13,500, bâtie frontage 30 pds, cave cimentée, 2 garages, planchers durs. Cal. 4042. 94—40-4

BAS PRIX, épicerie licenciée, rue Ste-Catherine avec grosse clientèle, échangerait pour propriété. Gervais & Joubert. BElair 2972. 94—1,2,4

CHAMBLY 1522, 5 logements, hypothèque 4900, avec 2000 de capital; pour plus grosse propriété. 528 Cuvillier. Cl. 3271M. 94—

COMMERCE! Commerce! demandé en échange, j'ai 5 logements modernes rue Chateaubriand. Prix 11,000. Calumet 4042. 94—40-4

ECHANGERA pour n'importe quoi avec 1500 comptant, maison 3 étages, 4 logements, Dorchester près Papineau. AMherst 2104. 94—28,1

ECHANGE! ECHANGE! Demande automobile, restaurant. En échange j'ai maison rue Berri, $3,000, un logement. Calumet 4042. 94—40-5

MAGASIN tabac ou épicerie-restaurant demandé. En échange j'ai belle maison éclairée 3 côtés, 5 logements Boulevard Rosemont, moderne, rapporte $1,368.00. Calumet 4042. 94—40-4

MAGASIN général à échanger pour maison à Montréal d'une valeur 30,000. Calumet 4042. 94—40-4

MAISON sur coin, occasion exceptionnelle, genre cottage. Accepterait terrain prêt à bâtir. Propriétaire, 363 Mt-Royal Est. Bél. 7847-0437. 94—39-2

MAISON appartements, Dorchester Ouest, frigidaire, vrai bargain, considérerait commerce. Propriétaire, 363 Mont-Royal Est. BElair 7847-0437. 94—39-2

94 A ECHANGER

PROPRIETE Ste-Catherine Est, entre Papineau et Delorimier, prix 18,000.00, hypothèque $000.00, prendrais terrain clair à Duplex dans Outremont, 2,500.00 comptant. Poirier, 1456 Union, Lanc. 2118 Soir At. 2479. 94—

SALON de coiffure rue Wellington, Verdun, 10 salons privés, magnifique installation. A coûté $6500.00. Echangerait pour propriété. Avard, Harbour 2080. 94—27,28,1er

95 A VENDRE OU ECHANGER

BEAU coin, pierre et brique solide avec bon commerce, épicerie licenciée à vendre, revenu 2,200. Considérerait échange. 2060 Saint-Antoine, Wilbank 9349. 95—

LAVAL DES RAPIDES, 10 pièces, bois dur, cave cimentée, système chauffage, moderne, garage, grand terrain 10,500 pieds, bord de l'eau, à vendre ou échanger pour propriété en ville. CLairval 2628J. 95—

97 ARGENT EEMANDE

J'AI BESOIN plusieurs montants, premières hypothèque. Placement première classe, avec choix de votre notaire. CA. 0967. 97—39-2

$2,000 après $6,500. Valeur de $12,500.00. AT. 2284. Casier 84 La Presse. 97—40-4

5,000.00, première hypothèque, bonnes garanties, pas d'agents. S'adresser Frontenac 3759. 97—

8,000.00 à 9,000.00, première hypothèque de particulier, Blvd St-Denis, premières garanties. CAlumet 6439. 97—

98 ARGENT A PRETER

ABANDON absolu de troubles, dettes, avançons argent, régions créanciers, saisies, loi Lacombe. 4088 St-Denis. 98—1,3,5,9,10,12

ACHETE balances prix de vente, prêts en deuxième et troisième hypothèques. Couture, 215 St-Jacques Ouest. 98—111-N.O.

A. JETTE & Cie, 84 Notre-Dame Ouest, courtiers en immeubles, experts en propriétés. Etablis 1885. Prêts premières et deuxièmes hypothèques, achetons hypothèques, balances, prix de vente. 98—92-N.O.

A PRETER première hypothèque, plusieurs montants, propriété ville. Bonnes conditions. CA. 0567. 98—39-2

ARGENT prêté immédiatement sur diamants, montres, bijoux, fourres, autres valeurs. Harry Bloomstone (enregistré), autorisé spécialement par gouvernement, 267 Craig ouest, près Bleury. LAnc. 3549. 98—91-N.O.

ARGENT sur hypothèque, 6%. Achat créances. Notaire Lippé, 5 St-Jacques Est. MArquette 3219. 98—207-N.O.

Argent à Prêter sur Automobiles

Nous refinançons ou prêtons sur automobiles 1920-1929-1928. Aussi sur taxes municipales. Commercial Loan Co., 8485 Ave du Parc. 98—35-6 F

AVONS $1500, $2500, $4000. Première hypothèque. Morin et Morin. 57, St-Jacques Ouest. 98—39-2

BELANGER & BELANGER, notaires, 10 St-Jacques Est. HArbour 7137. Prêts hypothécaires., Règlements de successions. 98—47-N.O.

CONSULTEZ-NOUS pour le meilleur prêt du marché avant d'acheter, construire ou refinancer une propriété, montants: 1,000.00 à 1,000,000.00. Taux réduits. J. Samuel Lepage, L.C., 10 St-Jacques Est, HArbour 1177. 98—154-1,M,v

PREMIERE ou deuxième hypothèque. Créances hypothécaires achetées. Notaire Bohémier, 59 St-Jacques Ouest. HArbour 4026. 98—101-N.O.

PRETS première, 6, en construction ou renouvellements, prêts temporaires. Deuxième, troisième. Argent avancé pendant construction. Achète, vends propriétés, terrains, hypothèques, balances ventes. Geo. Bouchard, Jr., 276 St-Jacques, ch. 805. Harbour 3124. Frontenac 5795. 98—25-N.O.

102 COTTAGES A VENDRE

DELORIMIER, Sault, près station et boulevard Gouin, brique sur grand terrain, à bas prix. AM. 5318. 102—26,28,1

OUTREMONT, rue Rockland, magnifique cottage à très bas prix, conditions faciles. Amherst 5318. 102—26,28,1

103 MAISONS DEMANDEES

ACHETERAIS bon duplex moderne à Outremont avec 6,000 comptant. Laurendeau et Meilleur, Harbour 8760. 103—

ACHETERAIS bonnes propriétés de rapport à Montréal, centre ou ouest préférés. South America Coy. Casier 82 la "Presse". 103—

ACHETERAIS dans quartiers Delorimier, St-Jacques ou Ste-Marie, avec 7,000 comptant. Ecrivez Casier 88 La Presse. 103—

ATTENTION, restaurant et épicerie avec logement. Si vous voulez vendre vite voyez Brault, 200 ouest, Boul. St-Joseph, BElair 2198. J'ai clients avec argent comptant. 103—40-3

AVONS 150,000 à placer sur propriété, donnant gros revenu, conciergeries préférées. Petit et Petit Ltd., 1353 Mont-Royal Est. AMherst 2104. 103—38-5

104 MAISONS A VENDRE

A BAS PRIX, 500, comptant, plusieurs propriétés neuves, Boul. St-Denis, faut vendre, conditions, balance comme loyer. Gervais & Joubert. BElair 2272. 104—40-4

104 MAISONS A VENDRE

A BAS PRIX, Hutchison, près Bernard, 3 étages, 6 logis dans 40 pieds, 6 systèmes eau chaude, bons locataires, rapportant 2,800, prix 24,000, sacrifiera à 21,000. Laurendeau et Meilleur. Harbour 8760. 104—

A BAS PRIX. DeLorimier, près Mont-Royal, 3 étages, 3 logis, 27 pieds, 3 systèmes eau chaude, revenu 1,600, valeur 15,000, prix 13,000. Laurendeau et Meilleur, Harbour 8760. 104—

A BAS PRIX, Delorimier, 3 étages, maison neuve, $10,500, comptant 2,000, bas chauffé, eau chaude, cave, 2 garages. CAlumet 4042, J. E. Fleury. 104—40-4

A BAS PRIX, Ave Delorimier, près Rachel, 3 étages, 3 beaux logements, 8 pièces, système chauffage, revenu 1546, terrain 26 x 120, peu comptant, balances facile. Voir propriétaire, 4286 Ave Delorimier. 104—40-2

A BAS PRIX. Aubaine, maison neuve, rue Lajeunesse, 5 beaux logements modernes, bâtis 30 pieds frontage. Besoin d'argent, $11,500. CAlumet 4042. 104—40-5

A BON marché, 6 plain-pieds modernes, façade pledde, terrain 80 x 100, 2 garages, ruelle pavée, revenu 1524.00. Prix 10,000, rue Lafontaine, Vtauville. Propriétaire, 1426 rue Leclaire. CLairval 1968. 104—39-6

AVEC 800 piastres comptant je vendrais maison neuve, 3 logements modernes, 6,200, rue St-Gérard. Voyez J.-E. Fleury. CAlumet 4042. 104—40-5

AVE DU PARC, coin de rue, appts 10, plain pied, concierge, parfait ordre, revenu 6,700. Front. 2326. 104—40-2

BARGAIN, Viau, près Ste-Catherine, 6 logis, revenu 1,600. Prix 12,500. Laurendeau et Meilleur. Clairval 5578w. 104—

BARGAIN, pour satisfaire créanciers, faut vendre, 2 étages, 3 logements avec extension, neuf, moderne. 5,400.00. Pas d'agent. CAlumet 6439. 104—

BELLE propriété à vendre 7,400, 3 logis bien loués, revenu 936.00. 5484 Masson, FAlkirk 2309. 104—27,29,1,8,6

BOUL. ST-JOSEPH, propriété neuve, des plus modernes, 5 lots, prendra 3,000.00 à 5,000.00 comptant, balance facile. AMherst 5318. 104—26,28,1

BOUL. ST-JOSEPH, magnifique coin, près St-Denis, pour 32,000. Vral bargain. AMherst 5318. 104—26,28,1

CARTIER, entre Sherbrooke et Gauthier, plusieurs logements, parfait ordre, 1284. Prix 10,800. Front. 2326. 104—40-3

MAISON, 3 étages, 4 logements, garage, système, cave cimentée. S'ad. 2056 Valois, CLairval 7627w. 104—

MAISON à vendre 4341 Delaroche à très bonne condition, prix de vente 5,500. 104—

MAPLEWOOD $132, près Université, petite maison appartement, 4 garages, revenu $4380.00, prix $0,000.00. Tél. ELwood 1578. 104—37-3

ST-DENIS, 30 pieds moderne, chauffage eau chaude, chêne, bain Pembrooke, vendra à grand sacrifice, départ de Montréal. Comptant 3,000. Germain & Joubert. BElair 2972. 104—40-4

UN et deux étages, 3 logements, peu comptant, grendra échange. 7988 St-Dominique. Cal. 4558. 104—

110 TERRAINS A VENDRE

BERRI, près Liège, 2 terrains, 30 x 80, Casgrain, entre Jarry et Guizot, 2 terrains, 20 x 95, ruelle; bonnes conditions. S'ad. 8048 Casgrain, tél.: CAl 0236. 110—

CONSTRUCTEURS! Pourquoi bâtir dans un local que vous pouvez louer 5.00 par appt. par mois, tandis que vous pourriez le louer 12.00 à 15.00 par chambre par mois. Terrain à 50c le pied, rue Van Horne, près l'Université de Montréal. ELwood 1618. 110—37-8

TERRAIN rue St-Hubert, près de l'église Ste-Thérèse de l'Enfant Jésus. Informations 1732 Poupart. 110—27-15

PROFESSION

AVOCATS

BARIL DEMETRIUS, avocat, 60 St-Jacques ouest. Ch. 602. Tél. Har. 0761. Résidence: Lancaster 7069. 114—270-l.j.s

ELLIOTT, J.-E.-C., avocat, 20 Saint Jacques Est, chambre 4, HArbour 2558 114—38-

MERCIER, W.-F., avocat, 5 St-Jacques Est, édifice "Crédit Foncier", HArbour 5360; soir, WEstmount 9053. 114—229-N.O.

MEDECINS

CHOQUETTE — Spécialité: Chancres, gonorrhée, syphilis. Prix modéré, soulagement rapide. Rue des Erables, coin Ontario. AMherst 5980. 114—101-N.O.

A. J. COTE, M.D. — Syphilis, maladies vénériennes, traitement rapide. CAlumet 5940. 6967 Christophe-Colomb. 114—258-N.O.

Dr DEMERS — Maladies secrètes, voies urinaires, peau, maladies chroniques, électricité médicale, installation parfaite. 4221 Delorimier. 114—182-N.O.

Dr DUMONT, HARRY — Maladies femmes, maternité, maladies vénériennes. 2020 St-Denis, coin Ontario. Hôpital privé. 114—36-N.O.

Dr FOURNELLE — Syphilis, maladies vénériennes, électricité médicale. Traitement rapide. 412 Boul. St-Joseph, près St-Denis. Belair 4402. 114—N.O.

Dr HEBERT (Hôpitaux Paris). — Maladies vénériennes, urinaires, peau, sang, électricité médicale. 2405 St-Denis, coin Sherbrooke. Harbour 0309. 114—155-N.O.

Dr HEBERT — Maladies vénériennes, urinaires, (hôpitaux Paris), 1130 Sainte-Catherine ouest, coin Peel. MArquette 6508. 114—155-N.O.

Dr LAMONTAGNE — Maladies vénériennes, peau, voies urinaires. 1444 St-Denis, près Ste-Catherine. 114—155-N.O.

Dr LEBLANC — Maladies des femmes et des enfants, voies urinaires. 4428 avenue Papineau. AMherst 9522. 114—63-N.O.

Dr LERICHE, hôpitaux Londres, Paris. Eczéma, peau, circoncision sans douleur, maladies vénériennes; toutes maladies secrètes, hommes, femmes, jeunes filles. Maternité. Patients traités par correspondance également. 1613 St-Denis, devant théâtre. HArbour 6410. 114—106-N.O.

Dr VILLENEUVE — Spécialité: Maladies vénériennes, syphilis. Analyse du sang. Consultations: 1 à 9 heures. 1107 St-Denis. 114—91-N.O.

Lisez les annonces dans la "Presse"

AUX ANNONCEURS

L'insertion et la classification des petites annonces seront garanties seulement si elles sont reçues avant 6 heures p.m. la veille de leur publication.

¶ Les avis de décès sont reçus cependant jusqu'à midi, le jour même de leur publication ; excepté pour insertion le samedi, alors qu'ils sont reçus jusqu'à 11 heures p.m., vendredi.

¶ La Presse a 315 succursales dans Montréal et la banlieue, où les annonces classées sont reçues au même taux qu'au bureau-chef. Pour l'adresse de la succursale la plus près de chez vous, veuillez appeler le Département des Annonces Classées: HArbour 1275. 38-n

A NOS LECTEURS

La Presse possède un service de succursale dans tous les quartiers de la ville de Montréal et de la banlieue pour la réception des annonces classées. Il y en a une près de chez vous:

LEOPOLD LEGAULT

551 boulevard Crémazie Est, coin Lajeunesse.

où on se fait un plaisir d'accommoder nos nombreux clients et annonceurs, en acceptant vos annonces classées aux mêmes prix qu'au bureau principal. **LA PRESSE.**

décès de M. J.-O. Vézina

(Spécial à la "Presse".)

Springfield, Mass., 1er. — Nous avons le regret d'annoncer la mort de M. Joseph-Olivier Vézina, survenue hier, en cette ville, à l'âge de 80 ans. Le défunt était originaire de Saint Marc, Qué. Marié en premières noces avec Ephrasie Farmer et en secondes noces avec Hermine Clément, M. Vézina avait épousé en troisième noces Joséphine Paquette qui lui survit.

Les funérailles auront lieu, mercredi matin, à l'église Saint-Thomas d'Aquin, de Springfield, Mass.

Province de Québec, district de Montréal, Cour Supérieure, No B-67851—Louis Goodman et al, dem. "St. Lawrence Butchers" vs Fong Ying et al, déf. "New Paris Café". Le 10ème jour de décembre 1930, à dix heures de l'avant-midi, à la place d'affaires de la demanderesse, au No 4510 rue Papineau, en la cité de Montréal, seront vendus par autorité de justice les biens et effets de ladite défenderesse saisis en cette cause, consistant en tables, chaises, radio, clavigraphe, caisse enregistreuse, etc. Conditions: argent comptant.—Eugène Rochon, H.C.S. Montréal 1er décembre 1930.

Province de Québec, district de Montréal, Cour Supérieure No A-72579—Dame veuve E. Deschamps, demanderesse, vs A. H. Pepin Automobile, Eng. défendeur. Le 10me jour de décembre 1930 à dix heures de l'avant-midi à l'ex-place d'affaires du défendeur, au No 5064 rue Papineau, en la cité de Montréal, seront vendus par autorité de justice les biens et effets du dit défendeur, saisis en cette cause, consistant en table, pupitre, banderies, etc. Conditions: argent comptant. L. M. Champagne, H.C.S. Montréal, 29 novembre 1930.

Province de Québec, District de Montréal, Cour Supérieure, No F-71558. Serral Coal Corporation, demanderesse vs J. A. Delage, défendeur. Le 10ième jour de décembre 1930 à dix heures de l'avant-midi au domicile dudit défendeur, au No 2185 rue Sherbrooke Est en la cité de Montréal, seront vendus par autorité de Justice les biens et effets dudit défendeur saisis en cette cause, consistant en meubles et effets de ménage. Conditions: Argent comptant. J. S. Lavery, H. C. S. Montréal 1er décembre 1930.

Province de Québec, District de Montréal, Cour de Circuit No 30019. — J. H. Joannette, dem. vs R. Picardo, déf. Le 10e jour de décembre 1930, à onze heures de l'avant-midi, au domicile dudit défendeur, au No 2031 rue Sanguinet, en la cité de Montréal, seront vendus par autorité de Justice les biens et effets dudit défendeur saisis en cette cause, consistant en radio, gramophone, guitare, meubles, etc. Conditions: argent comptant. F. X. Champagne, H. C.S. Montréal, 29 novembre 1930.

Province de Québec, district de Montréal. Cour de Circuit No 19977. Myer Levine, marchand des cité et district de Montréal, faisant affaires seul sous les nom et raison sociale de Fairmount Fruit Market, demandeur, vs Moses Gropper, des cité et district de Montréal, défendeur. Le 10e jour de décembre 1930, à 10 heures de l'avant-midi, au domicile dudit défendeur, au No 5247 rue St-Urbain, en la cité de Montréal, seront vendus par autorité de Justice les biens et effets dudit défendeur saisis en cette cause, consistant en ameublement de maison, effets de ménage, etc. Conditions: Argent comptant. H. Péladeau, H.C.S. Montréal, 1 décembre 1930.

Province de Québec. District de Montréal. Cour Supérieure No 77495. Central Comm. Loan Synd. Dem. vs L. Herscovitch, Déf. Le 11ième jour de décembre 1930, à 11 heures de l'avant-midi au domicile du dit Défendeur, au No 6869 rue Marquette en la cité de Montréal, seront vendus par autorité de Justice les biens et effets du dit Défendeur saisis en cette cause, consistant en chesterfield et meubles de ménage, etc. Conditions: Argent comptant. Henri Lavoie, H. C. S. 39 rue Notre-Dame Est. Ch. 7, Harbour 6944. Montréal, 1er décembre 1930.

Province de Québec, District de Montréal, Cour de Circuit, No 29977.—Industrial Loan & Investment Corporation, corps politique et corporé, dûment incorporé conformément à la loi et ayant son bureau chef et principale place d'affaires, dans les cité et district de Montréal, dem. vs Emile Chrétien, gentilhomme, des cité et district de Montréal, déf. Le neuvième jour de décembre 1930 à dix heures de l'avant-midi au domicile du dit défendeur, au No 7627 rue Berri en la cité de Montréal, seront vendus par autorité de Justice les biens et effets dudit défendeur saisis en cette cause, consistant en meubles de ménage, etc. Conditions: argent comptant. J. P. Beaupré, H.C.S. Montréal, 24 novembre 1930.

Province de Québec, District de Montréal, Cour de Circuit No 10334. — M. Itcovitch, dem. vs West End Political Club Inc., déf. Le 10e jour de décembre 1930, à 10 heures de l'avant-midi, à la place d'affaires de la défenderesse, au No 1232 boul. St-Laurent, en la cité de Montréal, seront vendus par autorité de Justice les biens et effets de ladite défenderesse saisis en cette cause, consistant en caisse enregistreuse, tables, chaises, etc. Conditions : argent comptant. Réal Robillard, H.C.S. Montréal, 1er déc. 1930.

Province de Québec, District de Montréal, Cour Supérieure, No A-72197. — Continental Guaranty Corporation of Canada Limited, corps politique et incorporé ayant sa principale place d'affaires dans les cité et district de Montréal, demanderesse, vs F. G. M. Sparks, des cité et district de Montréal, déf

BOURSE LOCALE PAISIBLE ET FERME---N. Y. STABLE

FAITS DU JOUR

La fermeté est à peu près tout ce que l'on peut demander à la bourse en ce moment; pendant la matinée, les stocks ont très peu varié sur un petit déplacement, mais certains titres se sont signalés à l'attention par une plus grande activité, en particulier les compagnies de matériel roulant. Les vedettes ordinaires suscitent très peu d'intérêt et demeurent pratiquement stationnaires; en ce qui a trait à Brazilian Traction, on a annoncé ce matin que les fractions d'actions provenant du dividende-actions commenceront d'être transigées à la bourse le 3 décembre.

NATIONAL STEEL CAR

Les compagnies de matériel roulant ont fourni le plus gros déplacement de la matinée; National Steel Car a conservé son gain de 4 points enregistré dans la courte séance de samedi, tandis que Canadian Car a monté de ½ à 19. Le renouveau de demande dont ces stocks sont actuellement l'objet laisse prévoir que les chemins de fer canadiens ont l'intention de donner des commandes à brève échéance ; on dit que le National Canadien est à la veille de commander environ 4,000 wagons et on mentionne que le Pacifique Canadien se propose d'en commander un certain nombre. Comme dans le passé, il ets tout probable que les commandes seront réparties entre les diverses compagnies, ce qui leur assurera du travail pendant un certain temps. Ce développement serait accueilli avec faveur, car le report de commandes en carnet des différentes compagnies en question à la fin de leur année fiscale n'était pas très élevé.

HOLLINGER

La déclaration d'un boni de 5 cents par action ou de 1% par les directeurs de Hollinger Consolidated Gold Mines est un événement très significatif qui indique que les mines d'or vont redevenir les vedettes du marché minier; pendant quelque temps elles ont été reléguées au second plan par les mines de métaux basiques, mais la chute du prix de ces métaux a eu une influence déprimante. Comme le prix de l'or est stable et que les mines d'or du Canada se développent constamment, l'industrie donne des résultats très satisfaisants; les plus récents événements l'indiquent d'ailleurs très clairement: boni de 30 cents par action de Lake Shore; dividende initial de Sylvanite; rétablissement du dividende de Wright-Hargreaves; augmentation de la production de McIntyre et de Teck-Hughes.

H. SIMONS & SONS

Le renouveau d'intérêt que suscitent les actions de H. Simons & Sons depuis quelque jours en a fait relever le cours de près de 3 points à 21½; à ce prix, le stock donne un rendement d'environ 11 pour cent vu que le dividende est de $2.50 par année. La compagnie entre actuellement dans la période la plus active de toute l'année, le temps des fêtes; les pronostics indiquent que les profits de l'année tout en étant inférieurs à ceux de 1929, seront amplement suffisants pour acquitter les dividendes. La compagnie réduit constamment son capital privilégié et, avant longtemps, le stock ordinaire représentera le seul capital.

SHAWINIGAN POWER

Maintenant que la liquidation forcée qui durait depuis quelques semaines semble être terminée, le stock a plus de vigueur; d'un bas de 47¾ il est remonté autour de 52. On sent que la pression dont il était l'objet est disparue et que le cours a une tendance à revenir à son niveau normal. Les déclarations officielles au sujet des profits de l'année et des perspectives ont mis fin à certaines rumeurs et le stock devrait se ressentir de l'amélioration de sa position technique.

WALL STREET MANIFESTE DE LA FERMETE

New-York, 1er.—Les cours débutèrent avec fermeté, mais les changements furent étroits. U.S. Steel, General Electric, New York Central, Montgomery Ward, Bethlehem Steel, Air Reduction, United Corporation et National Dairy avancèrent de ¼ à ½. Goodyear monta de ¾ et Consolidated Gas gagna un point. Par ailleurs American Telephone déclina de ¾ et Pennsylvania Railroad recula d'un point.

Le mouvement ascendant déclenché à la fin de la séance de samedi continua et plusieurs stocks avancèrent de ½ à 2 points; les services publics, les chemins de fer et les pétroles firent cependant peu de progrès. Air Reduction et Case montèrent de près de 2 points, tandis que Byers, Eastman Kodak, Union Carbide, Westinghouse Electric, Coca Cola, Canada Dry, Electric Sutolite et Republic Steel montèrent d'environ un point. American Waterworks, Paramount et Western Union perdirent cependant un point et Rock Island déclina à un nouveau minimum.

Record de production de Can. Hydro-Electric

Ottawa, 1er. — La production de la Canadian Hydro-Electric Corporation a été de 245,341,000 kilowatt-heures en octobre; c'est un nouveau record mensuel et une augmentation de 12% sur le record antérieur établi en mai. Dans les dix premiers mois de l'année, la production a été de 2,085,645,000 kilowatt-heures, soit 23% de plus que dans la période correspondante de l'an dernier et plus du double de la production de la même période de 1928. Dans les douze mois au 31 octobre, la production a été de 2,493,290,000 kilowatt-heures, en augmentation de 24% sur les douze mois précédents.

National Light & Power Co.

Toronto, 1er. — La production d'énergie électrique de la National Light & Power Company, qui fournit l'éclairage et l'énergie à la ville de Moose Jaw, Sask., a enregistré en octobre une augmentation de 29.85 pour cent sur le mois correspondant de l'an dernier; dans les dix premiers mois de l'année, elle a accusé un gain de 23.82 pour cent. La production d'octobre s'est chiffrée par 2,278,778 kilowatt-heures, contre 1,754,875 l'an dernier, et celle des dix mois à 19,944,709 kilowatt-heures, contre 15,831,474 l'an dernier.

Bourse de Paris

Paris, 1.—Les cours furent fermes à la Bourse de Paris, aujourd'hui. Les rentes 3 pour cent étaient cotées à 86.45 francs; l'emprunt 5 pour cent, à 101.05 francs; le change sur Londres, à 123.58½ francs; le dollar américain, à 25.46½ francs.

CHANGEMENTS PEU NOMBREUX A LA BOURSE

Les compagnies de matériel roulant ont fourni la plus grande activité de la matinée: National Steel Car a eu un fort déplacement et est demeuré à 37, tandis que Canadian Car a monté de ½ à 19. Canadian Bronze a avancé de 1¼ point à 26¾.

Les vedettes ordinaires ont été très peu actives et n'ont pratiquement pas varié; Brazilian a cédé ⅛ à 25⅝ tandis que Nickel a gagné ¼ à 18¾.

Au compartiment des services publics, Shawinigan a fait une reprise de ¼ à 52. Montreal Power a gagné ½ à 57½ et Quebec Power a monté de ¾ à 44¾. Power Corporation a cédé ¼ à 55¼. Winnipeg Electric a progressé de ⅝ à 20¾ et Canadian Pacific a gagné ¼ à 42½.

Parmi les industrielles, Dominion Bridge a progressé d'un point à 56, mais Hamilton Bridge n'a pas varié à 17. Consolidated Smelters a monté de 3 points à 148. McColl Frontenac a avancé de ⅝ à 22⅝. Les autres stocks n'ont presque pas varié.

Cours fournis par la maison L.-G. Beaubien et Cie, 84 Notre-Dame ouest.

VENTES DE 10 HRS A MIDI

Abitibi Pfd—6 à 44¾.
Bell Telephone—3 à 147; 5 à 147¼; 15 à 147⅝; 15 à 147¾; 85 à 147⅞; 10 à 147⅝; 3 à 147¾; 10 à 147¾.
B. C. Packers—50 à 17¾; 50 à 17¾.
B. C. Power "A"—25 à 36½; 60 à 36¾; 25 à 36⅝.
Brazilian—116 à 25¾; 150 à 25¼; 75 à 25⅜; 25 à 25⅝.
Build Products—10 à 22; 10 à 22.
Can. Bronze—50 à 25¾; 50 à 25¾; 5 à 25½; 100 à 25⅝; 50 à 25¾; 25 à 26; 25 à 26; 100 à 26; 100 à 26¼; 50 à 26¾.
Can. Car Pfd—200 à 25; 50 à 25; 10 à 25; 40 à 25.
Can. Car—25 à 19; 5 à 19; 25 à 18¾; 5 à 19; 5 à 19; 70 à 19; 25 à 19; 25 à 19½; 15 à 19; 50 à 18¾; 10 à 19; 25 à 19; 60 à 19; 25 à 19; 15 à 19; 25 à 19; 5 à 19; 25 à 19; 5 à 18.
Can. Cement Pfd—10 à 81.
Can. Cement—25 à 144¾; 360 à 144¾.
Can. Ind. Alcohol—25 à 3.
Can. Pacific—5 à 42½; 100 à 42⅝; 10 à 42½; 10 à 42⅝; 1 à 42⅝.
Can. Power—25 à 54½; 50 à 54¾; 45 à 54¾.
Can. Steamship pfd—100 à 19; 5 à 19.
Can. Steamship—10 à 6.
Cons. Smelters—1 à 144; 12 à 148.
Dom. Bridge—40 à 56; 15 à 56; 5 à 56; 15 à 56; 70 à 56; 10 à 56; 14 à 56.
Dom. Steel Coal B—50 à 65¾; 50 à 65¾.
Dom. Textile—10 à 78.
Foundation Co. of Canada—50 à 5.
Gurd—25 à 24½.
Gen. Steel Wares—25 à 7½; 5 à 7¾.
Hamilton Bridge—25 à 17; 25 à 17.
Hollinger—100 à 6.15; 10 à 6.19; 10 à 6.09.
Int. Power—25 à 8¾; 50 à 8½.
Int. Nickel—150 à 18; 25 à 18¼; 25 à 18¾; 25 à 18¼; 75 à 18¾; 100 à 18¾.
Massey Harris—50 à 14.
McColl Frontenac—25 à 22; 5 à 22; 10 à 22½; 40 à 22¾; 100 à 22⅝; 22 à 22¾.
Mont. Power—25 à 57½; 10 à 57½; 10 à 57½; 10 à 57½; 25 à 57½; 15 à 57½; 50 à 57½; 110 à 57½; 4 à 57½; 10 à 57¾; 5 à 57¾; 10 à 57½; 5 à 57¾.
Nat. Breweries p'd—50 à 29.
Nat. Breweries—50 à 26¾; 10 à 27; 10 à 27; 50 à 27; 25 à 27; 5 à 27; 10 à 27; 60 à 27; 1 à 27; 75 à 27; 25 à 27; 15 à 27; 50 à 27.
Nat. Steel Car—10 à 37; 50 à 37; 50 à 37; 10 à 36½; 50 à 36¾; 50 à 36¾; 25 à 37; 10 à 36¾; 50 à 37; 10 à 36¾; 50 à 37; 50 à 37; 10 à 37; 10 à 37; 50 à 37; 10 à 37; 50 à 37; 10 à 37; 10 à 37; 25 à 37; 10 à 37; 10 à 37; 10 à 37; 10 à 37; 25 à 37; 10 à 37; 10 à 37; 10 à 37; 10

DEBITS BANCAIRES--CONSTRUCTION DE NOVEMBRE

King Edward Hotel Co.

Toronto, 1er.—Les directeurs de King Edward Hotel Company ont décidé de retarder le paiement de l'intérêt sur les obligations "B", dû le 1er décembre; les directeurs veulent ainsi conserver les ressources de la compagnie tant que certains comptes courants et taxes ne seront pas payés.

L'intérêt sur les obligations "A", dû le 1er décembre, dont le paiement est garanti sans conditions par la United Hotels Company of America jusqu'en 1936, est payé comme d'habitude aujourd'hui.

AIDE AUX COLONS

Tunis, 1er — Afin de venir en aide aux petits colons gênés provisoirement, un comité de l'Union générale des colons tunisiens s'est constitué à Tunis.

Laurentide Power Company Limited

Avis de Rachat

Aux détenteurs d'obligations-or cinq et demi pour cent (5½%) hypothèque générale à fond d'amortissement de la LAURENTIDE POWER COMPANY LIMITED.

Avis est par les présentes donné que, conformément aux termes de l'acte de fiducie, hypothèque, mortgage et nantissement passé entre la LAURENTIDE POWER COMPANY LIMITED et la ROYAL TRUST COMPANY, fiduciaire, en date du 27 janvier 1925, garantissant les susdites obligations, la LAURENTIDE POWER COMPANY LIMITED rachètera toutes les obligations-or, hypothèque générale cinq et demi pour cent (5½%) à fonds d'amortissement en cours (lesquelles, selon les termes de l'Acte deviendraient échues et payables le 1er janvier 1946), le 1er janvier 1931, à cent cinq pour cent (105%) du principal plus l'intérêt accru au dit 1er janvier 1931.

Les dites obligations seront ainsi rachetées aux bureaux principaux de la Banque de Montréal, dans les villes de Montréal, Toronto, Ottawa et Québec, et les obligataires sont priés de présenter leurs obligations avec tous les coupons non payés, y attachés, pour rachat, à l'un des dit bureaux, à la dite date.

Au cas où telles obligations ne seront pas présentées pour rachat le 1er janvier 1931, tout intérêt sur icelles cessera à partir de et après la dite date.

Daté en la VILLE DE MONTREAL, ce 28ème jour de septembre 1930.

LAURENTIDE POWER COMPANY LIMITED
JAS. WILSON,
Secrétaire.

Au sujet de l'avis de rachat ci-dessus, les détenteurs d'obligations-or cinq et demi pour cent (5½%) hypothèque générale à fonds d'amortissement peuvent présenter celles-ci aux bureaux principaux de la Banque de Montréal, dans les villes de Montréal, Toronto, Ottawa ou Québec, en tout temps et après le 28 octobre 1930, et antérieurement à la date fixée pour le rachat. Sur telle présentation, ils recevront une somme égale au prix de rachat de 101% avec l'intérêt accru sur telles obligations à la date de leur présentation.

LAURENTIDE POWER COMPANY LIMITED
JAS. WILSON,
Secrétaire.

Laurentide Power Company Limited

Avis de Rachat

Aux détenteurs d'obligations-or cinq pour cent (5%) première hypothèque à fonds d'amortissement de la LAURENTIDE POWER COMPANY LIMITED.

AVIS est par les présentes donné, que, conformément aux termes de l'acte de fiducie, hypothèque, mortgage et nantissement passé entre la LAURENTIDE POWER COMPANY LIMITED et la ROYAL TRUST COMPANY, fiduciaire, en date du 28 décembre 1916, garantissant les susdites obligations, la LAURENTIDE POWER COMPANY LIMITED rachètera toutes ses obligations-or cinq pour cent (5%) première hypothèque à fonds d'amortissement en cours (lesquelles, selon les termes de l'Acte deviendraient échues et payables le 1er janvier 1946), le 1er janvier 1931, à cent cinq pour cent (105%) du principal plus l'intérêt accru au dit 1er janvier 1931.

Les dites obligations seront ainsi rachetées au bureau principal de la Banque de Montréal, en la ville de Montréal, ou au bureau principal de la Bankers Trust Company, en la ville de New-York, dans le district de Manhattan, Etat de New-York, ou au bureau de la Banque de Montréal à Londres, Angleterre, et les obligataires sont priés de présenter leurs obligations avec tous les coupons non échus y attachés, pour rachat, à un des dits bureaux, à la dite date.

Dans le cas où ces dites obligations ne seront pas présentées pour rachat, le premier jour de janvier 1931, tout intérêt sur icelles, cessera à partir de et après ladite date.

Daté en la VILLE DE MONTREAL, de 26ième jour de septembre 1930.

LAURENTIDE POWER COMPANY LIMITED.
JAS, WILSON,
Secrétaire.

Au sujet de l'avis de rachat ci-dessus, les détenteurs d'obligations-or première hypothèque (5%) à fonds d'amortissement peuvent présenter celles-ci au bureau principal de la Banque de Montréal ou au bureau principal de la Bankers Trust Company, en la ville de New-York, ou au bureau de la Banque de Montréal, à Londres, Angleterre, n'importe quand le et après le 28 octobre 1930 et avant la date fixée pour le rachat et sur telle présentation recevront une somme égale au prix de rachat de 105% avec intérêt accru sur telles obligations à la date de leur présentation.

LAURENTIDE POWER COMPANY, LIMITED.
JAS. WILSON,
Secrétaire.

LES A-CÔTÉS DE WALL STREET

(Service de l'United Press, spécial à la "Presse" par Elmer C. Walzer)

New-York, 1er. — Dans sa revue mensuelle, la National City Bank dit que c'est souvent lorsque les affaires paraissent les plus mauvaises que nous sommes à un bon tournant. Cette revue ajoute que les affaires ont diminué sans arrêt depuis 15 mois et qu'elles sont de 35 pour cent au-dessous du sommet touché. Cette chute est égale aux plus sévères enregistrées depuis cinquante ans. Le marché, de son côté, a fait des chutes plus considérables qu'aucune de celles enregistrées depuis sa fondation. Le problème actuel est de tâcher de trouver le niveau le plus bas. On est incertain, à Wall Street, sur l'avenir du marché. Le ralliement de samedi est considéré comme une mise à couvert des baissiers.

Les observateurs croient que les cours traversent une autre période d'hésitation. Si le minimum de novembre dernier n'est pas dépassé, ils croient qu'il y aura une hausse. Si ces bas sont dépassés, ils ne savent trop jusqu'à quel point le marché sera faible.

On cherche

C'est une pure chance que de pouvoir acheter au plus bas. La raison de cette incertitude est que le marché spéculatif touche toujours les extrêmes soit dans un sens ou dans l'autre. Un stock ne tombe pas à un bas niveau que l'on peut calculer d'avance car certains facteurs entrent en ligne de compte que l'on ne peut pas calculer d'avance. Il s'ensuit que ceux qui veulent actuellement acheter doivent s'attendre à traverser une autre réaction.

D'un autre côté, lorsque les meilleurs stocks ont touché un niveau où leur rendement dépasse 5 pour cent, il est certain qu'ils ne se transigeront pas toujours à ce niveau. Il y a toujours eu des reprises. Il y en aura encore.

Le public

Les petits capitalistes lisent avec grand intérêt les colonnes financières. Une autre chute les attirerait probablement chez les courtiers avec leurs économies. Pour que le public s'intéresse au marché, il faudra nécessairement que les affaires deviennent absolument meilleures. Il y a des masses de gens qui sont bien disposés à rentrer sur le marché.

On ne sait trop quand le public fera sa rentrée. Quelques-uns parlent du printemps 1931 et d'autres de l'été 1932.

Rendement des valeurs

	Div.	Prix	Rend.
Abitibi pfd	$6.00	44½	13.48
Bawlf Grain pfd.	6.50	82	7.74
B. C. Pow. "A"	2.00	37	5.41
Belgo Can. Pap. pfd.	7.00	81	8.64
Bell Telephone	8.00	147½	5.42
Brompton	2.00	10	20.00
Building Prod. "A"	2.00	21¼	9.41
Can. Bronze	2.50	26	9.14
Can. Bronze pfd.	7.00	119	6.30
Can. Car	1.75	18½	9.46
Can. Car pfd.	1.75	25	7.00
Can. Converters	5.00	68	7.35
Can. F. & F. "A"	1.50	15	10.00
Can. Nor. Pow. pfd.	7.00	107	6.54
Can. F.-Morse pfd.	6.00	83	7.23
Can. Gen. Elec. pfd.	3.50	59¾	5.86
Can. Malting	1.50	13¾	11.43
C.P.R.	2.50	42¼	5.92
Cockshutt Plow	1.50	12	12.50
Dom. Bridge	3.80	55	6.55
Dom. Engineering	4.00	54	7.41
Dom. Glass	7.00	103	6.80
Dom. Glass pfd.	7.00	115	6.09
Dom. Textile	5.00	78	6.41
Dom. Textile pfd.	7.00	119	5.88
East. Dairies	1.60	19¾	8.10
Foundation Co. of C.	1.00	9	11.11
Goodyear pfd.	7.00	104	6.73
Chas. Gurd	2.00	25	8.00
Gypsum L. & Ala.	1.50	13½	11.32
Hamilton Bridge	2.00	17	11.76
Do. pfd.	6.50	70	9.29
Hollinger	.65	6.15	10.57
Imperial Oil	.59	17½	2.85
Internat. Nickel	1.00	18	5.56
Int. Utilities "A"	3.50	36½	9.58
Jamaica P.S. pfd.	7.00	109	6.42
Lake of the Woods	3.20	29	11.04
Do. pfd.	7.00	113	6.19
Lindsay, C.W.	1.00	11	9.09
Do. pfd.	6.50	78	8.34
MacKin. Steel pfd.	7.00	90	7.78
McColl-Frontenac	.60	22	2.73
Mont. Cottons	6.00	95	6.33
Do. pfd.	7.00	101	6.93
Mont. Power	1.50	57	2.63
Nat. Breweries	1.40	37	6.02
Nat. Brew. pfd.	1.75	29	5.55
Nat. Brick pfd.	3.00	14	21.43
Nat. Steel Car	2.00	37	5.41
Ogilvie	8.00	260	3.08
Do. pfd.	7.00	137½	5.49
Ont. Steel	1.60	18	8.89
Ont. Steel pfd.	7.00	108	6.48
Ottawa Power	6.00	98	6.12
Page-Hersey	5.00	85	5.88
Penmans pfd.	6.00	103	5.82
Port Alfred pfd.	7.00	50	14.00
Pow. Corp. Com.	2.00	53½	3.80
Power C. of C. pfd.	6.50	101¾	5.90
Price Bros.	2.00	44	4.55
Do. pfd.	6.50	100	6.50
Shawinigan	2.50	51¾	4.83
Sher. Williams	1.60	27	5.92
Sher. Williams pfd.	7.00	121	5.79
Simon H. & Sons	2.50	21¾	11.49
St. Maur. Val. pfd.	7.00	50	14.00
Steel of Canada	1.75	42½	4.12
Do. pfd.	1.75	40	4.38
Tooke Bros. pfd.	7.00	75	9.33
Tuckett Tob. pfd.	7.00	125	5.60
Vlau pfd.	7.00	73	9.50
Walk. Gooderham	1.00	6¾	14.28
Winnipeg Elec.	2.00	20	10.00
Do. pfd.	7.00	91	7.69

Gain des débits bancaires dans Québec en octobre

Malgré que le montant des débits bancaires, après ajustement saisonnier, ait été moindre en octobre que dans le mois précédent, Québec et les provinces maritimes ont bénéficié de gains importants; ainsi à Montréal il y a eu augmentation de 14.5 pour cent, ce qui a amené un gain de 15.0 pour la province tout entière, et dans les trois centres des provinces maritimes l'expansion a été de 6.5 pour cent. Dans les trois autres régions économiques il y a eu diminution après ajustement saisonnier, celle des provinces de la prairie étant la plus accentuée.

Le total des dix premiers mois de l'année a été inférieur à celui des périodes correspondantes de 1929 et de 1928 mais supérieur à celui de 1927; il a accusé une réduction de 18.5 pour cent sur l'an dernier. La plus forte diminution a eu lieu en Colombie-Britannique, où elle s'est chiffrée par près de 20 pour cent; dans Québec, Ontario et les provinces de la prairie, la réduction a varié entre 18 et 19 pour cent, tandis que dans les provinces maritimes elle a été de 11.5 pour cent.

Par rapport au mois d'octobre 1929, les débits bancaires ont accusé une diminution générale; ils se sont chiffrés par $3,618,000,000, comparativement à $4,713,000,000 l'an dernier, une dimintion de 23.3 pour cent. Dans les provinces maritimes, la diminution a été de 13.4 pour cent; dans la province de Québec, de 21.2 pour cent ou de $1,-354,000,000; chacun des treize centres de la province d'Ontario a subi une réduction et le total de la province a accusé une diminution de 19 pour cent; dans les provinces de la prairie la baisse a été générale et plus considérable que dans n'importe quelle autre région; en Colombie-Britannique, la diminution a été de 25.6 pour cent.

Le coefficient des débits bancaires aux dépôts a été de 173.5 pour cent en octobre, comparativement à 211.6 pour cent l'an dernier. Au cours des douze mois en question, le montant des dépôts a décliné de 6.4 pour cent et les débits bancaires de 23.3 pour cent.

LES ON-DIT DE LA RUE

Que la tranquilité dans le marché durant les derniers jours de la semaine était peut-être un bon signe. Quoique un marché de samedi matin ne soit jamais convaincant, il était néanmoins à remarquer qu'il n'y avait pratiquement pas de liquidation. Le marché de vendredi et de samedi témoigne de l'indifférence plus que tout autre chose. Pareille action est logique quand on ne peut pas s'attendre à aucun changement dans les industries de base avant le commencement de l'année. Le commerce au détail est la seule ligne de commerce qui peut être active durant ce mois-ci.

* * *

Qu'au point de vue technique, le facteur important dans le marché est la continuation de l'achat de placement. Il a dû sans doute être considérable pour absorber les réactions que nous avons eues et la vente forcée qui s'est faite dans le marché depuis deux mois. Cette continuation attachée aux emprunts des courtiers et la position à découvert de l'intérêt baissier ne démontre pas une position technique affaiblie.

Le marché du bétail

Les arrivages de bétail se chiffrent à 1,196. Le marché du bétail est très actif. Les prix se maintiennent ferme.

Bouvillons de boucherie, bons, $6.75 à $7.25; mediums, $6.00 à $6.50; ordinaires, $4.50 à $6.00.

Veaux de boucherie, bons, $6.00; mediums, $5.25 à $5.50; ordinaires, $3.50 à $5.00.

Vaches de boucherie ,bonnes, $5.25 à $5.50; mediums, $3.50 à $4.50; pour canage, $1.50 à $2.00; pour salaison, $2.50 à $3.50.

Les arrivages de moutons se chiffrent à 2,326. Le marché est actif. Brebis, $2.50 à $4.50. Moutons, bons, $8.50; ordinaires, $6.00 à $8.25.

Les arrivages de porcs sont au nombre de 3,177. Le marché est plus ferme. Porcs à bacon et de boucherie, entre $10.00 et $10.25, nourris et engraissés à l'eau. Plus pesants entre $9.00 et $9.50, moins pesants, entre $10.00 et $10.25. Les truies se vendent entre $9.00 et $9.25.

Les arrivages de moutons se chiffrent à 2,177. Le marché est plus ferme. Porcs à bacon et de boucherie, entre $10.00 et $10.25, nourris et engraissés à l'eau. Plus pesants entre $9.00 et $9.50, moins pesants, entre $10.00 et $10.25. Les truies se vendent entre $9.00 et $9.25.

Moscou, 1er—Une campagne active est actuellement faite pour la construction de dirigeables au moyen d'une souscription nationale en Russie.

La construction plus active au cours de novembre

Le rapport hebdomadaire de MacLean Building Reports Ltd., fait voir que les contrats de construction, en novembre, ont dépassé de 18 pour cent ceux du mois précédent. Les nouveaux contrats représentaient une valeur de $40,-000,000. La construction pour les onze mois de l'année est au-dessous de 20 pour cent de celle de 1929; la construction seule des maisons est de 27 pour cent au-dessous du niveau de l'an dernier. Durant novembre, les contrats de construction nouvelle se sont élevés à $39,310,500, dont $15,273,-000, pour édifices commerciaux, soit 38.9 pour cent. Les travaux d'ingénieurs viennent ensuite au montant de $12,503,300, soit 31.8 pour cent. La construction des résidences a gardé un bon niveau; le montant de $9,205,000 apparaît au rapport, représentant 23.4 pour cent; la construction industrielle est au montant de $2,329,200, soit 5.9 pour cent.

La province d'Ontario est encore au premier rang, retenant 50 pour cent de tous les contrats, par le montant de $19,646,800. La province de Québec vient ensuite par le montant de $10,139,600, représentant 25.8 pour cent.

La demande de laine augmente

Sydney. — Les ventes de laine de Sydney. — Malgré la faiblesse qui a caractérisé les dernières ventes de laine à Londres, une demande de quelque peu plus prononcée s'est manifestée pour toutes les variétés entre les qualités moyennes et fines, y compris les "shirtings"', aux ventes de cette semaine à Sydney. La demande pour les laines inférieures et défectueuses a de nouveau fait voir de l'irrégularité. Le Yorkshire est très actif et l'Allemagne fut aussi au premier rang des acheteurs. Il en fut de même de la France et de l'Italie, qui montrèrent assez d'activité. De temps à autre le Japon attira l'attention, et il y eut une concurrence plutôt moderée de la part de la Belgique et de l'Amérique du Nord.

Les prospections d'or subventionnées par le gouvernement.—Le volume total de l'or produit dans la Nouvelle-Galles du Sud depuis sa première découverte en 1852 est estimé 14,988.673 onces de métal fin d'une valeur de £63,667,799. En ces dernières années, à cause de la basse valeur du mineral traité et de la hausse continuelle du coût du traitement, le rendement n'a pas cessé de baisser, ne représentant l'année dernière que 7,496 onces de métal fin évalué à £31,842. Comme l'une des mesures pour remédier au chômage, le gouvernement de l'Etat a décidé récemment d'encourager la prospection de l'or et des autres minéraux. Déjà plus de 1,000 prospecteurs travaillent dans les différentes parties de l'Etat et, dans de nombreux cas, les résultats sont encourageants. Ces prospecteurs reçoivent aujourd'hui une subvention qui représente 50 pour cent du coût actuel de leurs travaux, et les découvreurs d'or et d'autres minéraux, ou de pierres précieuses,ont droit de délimiter un claim ou de réclamer un bail ou encore de retenir la propriété à leur propre avantage.

Augmentation des exportations de beurre de l'Australie. — De juillet à septembre, 173,668 boîtes de beurre ont été examinées pour l'exportation, comparativement à 82,833 durant la même période de l'année dernière — une augmentation de plus de 100 pour cent. Tous les Etats, sauf la Tasmanie, ont contribué à cette augmentation, et la plus forte source d'approvisionnement, à laquelle sont attribuées 64,301 boîtes, fut le Queensland. A cause de la température très favorable qui a régné dans les territoires producteurs, les approvisionnements ne cessent d'augmenter.

L'IRRIGATION

Hanoï, 1er—Le gouverneur général de l'Indochine a inauguré le canal d'irrigation de Hatien à Rachgia qui permettra la culture de 2,-500,000 hectares.

OPINIONS DE COURTIERS

WATSON & CHAMBERS (De Samuel Ungerleider & Cie). L'annonce que le comité d'urgence des travaux publics recommandera au Congrès la vente d'un million d'obligations gouvernementales pour entreprendre la construction de travaux est un facteur démonstratif. A cela il faut ajouter la détermination des deux partis d'adopter des résolutions pour enrayer la crise du chômage. Nous nous attendons donc à une hausse des valeurs de bourse.

HARRIS, UPHAM & CO: Une période plus tranquille et des prix quelque peu plus élevés pour les valeurs sont les perspectives actuelles du marché. L'achat des valeurs de choix durant ces temps-ci devrait rapporter de bons profits à ceux qui font des placements.

THOMSON & McKINNON (Lettre fournie par Oswald & Drinkwater)—Il nos semble que le marché a donné des preuves évidentes de son désir de répondre aux bonnes nouvelles. Il en résultera des séances meilleures.

HENRY-G. LAPHAM & Co. :—Nous continuons de croire qu'il sera avantageux de profiter des reculs pour acheter.

MORRISON & TOWNSEND—La diminution constante des emprunts des courtiers est une preuve que les achats sont faits par des gens qui payent comptant.

JOHN MUIR & CO. — Nous croyons qu'il y aura un bon ralliement cette semaine.

J.-S. BACHE & CO.—La diminution constante des emprunts bancaires des courtiers démontre que les stocks sont achetés par les capitalistes puissants.

LIVINGSTON & CO. (Lettre fournie par Forget & Forget). — On se méfie toujours de l'action du marché à la veille de l'ouverture du Congrès. Ce facteur a sans doute été une des raisons les plus proéminentes de la vente des valeurs au début de la semaine dernière. Semblablement, il n'y a pas de doute que la réunion du Congrès soit un facteur optimiste, si l'on ressentait le fait que le Congrès voulait donner de l'élan à l'amélioration des affaires, non pas en passant des nouvelles lois, mais en révoquant ou modifiant les vieilles. Il est hors de doute que si on modifiait la loi de la prohibition, les affaires y gagneraient énormément, en ce qu'il y aurait de l'ouvrage pour plus d'hommes et un accroissement de la consommation du blé. Mais un point plus important, peut-être, avec la situation dans les prix des commodités telle qu'existe actuellement, serait la modification de la loi Sherman qui permettrait aux gros producteurs des produits bases de s'entendre sur la réduction d'un certain montant de la production et sur la fixation des prix des commodités.

Certainement, le département de la justice devrait encourager pareille action plutôt que de faire des enquêtes sur la violation de la loi Sherman.

Ottawa étudiera le cas de A .Taupier

(Du correspondant de la PRESSE.)

Ottawa, 1er — La cause de Albert Taupier, condamné à être pendu, à Rimouski, vendredi prochain, sera étudiée à la prochaine séance du cabinet. Dans le moment, Taupier est sous l'observation de médecins qui doivent se prononcer sur son état mental.

Tentative de suicide

Gisant dans une mare de sang, dans sa chambre à coucher, et la poitrine ouverte par une large blessure, Martin Stoker, 40 ans, demeurant à 1116 rue S.-Urbain, a été trouvé inconscient, hier midi, par la maîtresse de la maison. Un couteau de boucher fut aussi trouvé sur le parquet, non loin de lui. La victime a été transportée à l'hôpital Général, et l'on rapporte que son état est critique. Un constable le garde constamment. On croit à une tentative de suicide.

Le sergent-détective Longpré a appris que Stoker était sans ouvrage depuis quelque temps. Hier, il monta dans sa chambre après le dîner. Quelques instants plus tard la tenancière entendit un bruit venant de cette chambre. Voulant se rendre compte de ce que c'était, elle ouvrit la porte et fit la découverte que l'on sait.

Condamnés pour vol

Un nommé William Heany arrêté par les agents-détectives Coulombe et Langlois, sous l'accusation d'avoir volé une couverture pour auto, de la valeur de $4, a été, ce matin, condamné à un mois de prison, par le juge en chef Perrault. Quatre femmes ont aussi été traduites devant le même juge sous l'accusation d'avoir commis des vols à l'étalage. L'une d'elles s'est vue condamner à un mois de prison, et les autres s'en sont tirées avec les frais de la cause ou 3 jours de prison.

L'aide donnée par le Dominion aux Etats-Unis

Les contrebandiers de liqueurs ont été chassés de la frontière et renvoyés en mer.

RAPPORT DE WASHINGTON

Washington, D.C., 1. — Les contrebandiers de liqueurs spiritueuses ont été renvoyés de la frontière canadienne en haute mer par suite de la loi qui fut adoptée au Canada contre les exportations de ces liqueurs, dit le procureur général Mitchell dans son rapport annuel.

"La nation canadienne a donné un violent coup au trafic le long de la frontière lorsqu'elle a amendé sa loi sur les exportations le 30 mai 1930, et a interdit toute autorisation de départ pour les vaisseaux qui prendraient des cargaisons de liqueurs pour les Etats-Unis", dit le rapport.

"Le résultat naturel, continue-t-il, de cette restriction a été d'envoyer en haute mer d'autres contrebandiers professionnels, là où leurs activités auraient plus de chances de succès.

A St-Pierre et Miquelon

"Les possessions françaises de Saint-Pierre et Miquelon qui, depuis nombra d'années, sont le rendez-vous principal des contrebandiers de liqueurs au large de nos côtes, a vu s'augmenter considérablement son commerce dans ce domaine.

"Il est aussi à remarquer que 25 des 29 navires étrangers transportant des liqueurs qui ont été saisis durant l'année étaient des vaisseaux britanniques. Les vaisseaux de cette nationalité prédominent dans le transport de contrebande bien que la base de la contrebande soit française.

"L'on a observé plus d'activité dans les ports de la Nouvelle-Ecosse vu que la plupart des vaisseaux qui opèrent dans la contrebande des liqueurs de Saint-Pierre et Miquelon sont enregistrés en Nouvelle-Ecosse et sont possédés, au moins ostensiblement, par des citoyens canadiens".

L'"I'm Alone"

Le rapport fait remarquer que la cause du "I'm Alone" est encore pendante. Le rapport ne dit rien de l'enquête faite par les Etats-Unis à ce sujet, mais on sait que lorsque les arbitres Duff et Vandevaner entendront la preuve les Etats-Unis se croiront en état de prouver que le "I'm Alone" appartient à Danny Hogan, de New-York.

En 1930, il a été condamné 27,700 personnes à la prison aux Etats-Unis pour violation de la loi sur la prohibition, soit 5,107 de plus qu'en 1929.

Le rapport affirme que la mise en vigueur de la loi de prohibition a eu plus de succès qu'en 1929.

Un incendie a endommagé l'aile gauche du DO-X

Le pilote américain quitte l'hpdroplane pour s'embarquer à destination de New York.

Facile à réparer

(Service de l'"United Press", spécial à la "Presse").

Lisbonne, Portugal, 1er. — Le pilote américain C.-R. Schildauer qui accompagnait le gros hydroplane allemand DO-X dans son envolée projetée vers l'Amérique, a quitté l'appareil aujourd'hui et s'est embarqué sur le "Vulcania", à destination de New York.

Le DO-X était amarré au quai sous-marin de la base navale portugaise aujourd'hui pour subir des réparations; un incendie a détruit samedi l'aile gauche du gigantesque hydroplane.

Maurice Dornier a déclaré au représentant de l'United Press qu'il espérait que les réparations seraient effectuées à temps pour entreprendre une envolée au-dessus de l'Atlantique-sud en janvier.

L'incendie a commencé dans un moteur auxiliaire employé pour charger les accumulateurs, dit M. Dornier. Cet incendie serait tout simplement un accident.

Médiocre dommage

Friedrichshafen, Allemagne, 1er. —Les chefs des ateliers Dornier croient que l'on pourra réparer rapidement l'hydroplane DO-X en se basant sur les rapports reçus de Lisbonne.

Les principaux dommages semblent avoir été subis par la toile recouvrant l'aile gauche; ce tissu pourrait être replacé en peu de temps, disent les experts de Dornier.

Sir George Perley est satisfait de cette nomination

(Du correspondant de la PRESSE)

Ottawa, 1er.—Sir George Perley croit que l'hon. G.-H. Ferguson pourra prêter serment, comme haut commissaire du Canada en Angleterre, d'ici une semaine. C'est M. E.-J. Lemaire, greffier du Conseil privé, qui recevra ce serment. M. Lemaire sera de retour des provinces maritimes, jeudi prochain.

Dans une déclaration faite au nom du gouvernement fédéral, sir George Perley, premier ministre-suppléant, exprime sa satisfaction de la nomination de M. Ferguson. "Il est, dit-il, qualifié sous plusieurs rapports, pour cette position. M. Ferguson est un grand Canadien, né dans la vie publique. Son père fut plusieurs années député au parlement fédéral, et lui-même est depuis longtemps dans la politique. Personne ne peut, mieux que lui, grâce à son expérience, soutenir les intérêts du Canada dans le centre de l'Empire.

M. Ferguson se rendra à Londres, ajoute sir George, avec tous nos meilleurs souhaits.

Fête de la Finlande

Les sociétés finnoises de Montréal célébreront samedi la fête nationale de la Finlande, sous la présidence de M. Akseli Rauanheimo, consul général.

CANADIEN NATIONAL

CHANGEMENTS D'HORAIRES

D'importants changements dans les horaires des trains auront lieu le dimanche, 7 décembre. Horaires plus rapides entre Montréal et Halifax.

Train No. 2
"Maritime Express"
Train No. 3
"Ocean Limited"
Train No. 4
"Ocean Limited"

aussi train du matin plus rapide Montréal à Québec.

Détails complets auprès des agents.

Plus vite encore pour NEW YORK PHILADELPHIE BALTIMORE WASHINGTON

PAR LE WASHINGTONIAN

De la Gare Bonaventure à 8 h. 10 tous les soirs

(Heure Normale de l'Est)

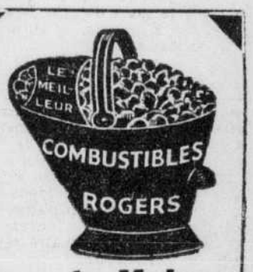
Service de luxe direct pour Hartford, New-Haven, New-York (Gare Pennsylvania), Philadelphie, Baltimore et Washington. Raccordements commodes à New-York pour Atlantic City.

L'aménagement comporte wagons-club à salon et compartiments, wagon-restaurant et voitures de première.

Renseignements détaillés au Bureau des Billets en Ville, 504 rue St-Jacques, M.Arquette 4751

19CFRR

CANADIEN NATIONAL



Pour la Maison

Toutes les commandes, grosses ou petites, promptement exécutées.

CHARBON—COKE
HUILE COMBUSTIBLE

Toujours 2000 livres à la tonne

THE
ELIAS ROGERS
COMPANY LIMITED
Imm. Canada Cement
Tél. LAncaster 4252

Exposition d'Hiver à OTTAWA

du 1er au 5 décembre, 1930

Tarif Specialement Reduit

$5.15 MONTREAL à OTTAWA et RETOUR

Dates d'aller - - du 29 nov. au 5 déc.
Limite de retour - le 6 décembre

Voyagez avec Confort à des Heures Commodes

Par le
Pacifique Canadien

La plus grande organisation de voyages au monde

Pour billets, renseignements, etc., consultez votre agent local ou les bureaux suivants: 201 ouest, rue St-Jacques, tél. HA. 4211; édifice Dominion Square, MA. 6262, gares Windsor, Place Viger, Mile-End, Westmount et Montréal-Ouest.

AVIS

Avis est par les présentes donné que demande sera faite à la Législature de la province de Québec à sa prochaine session pour la passation d'une loi incorporant la Barclays Trust Company of Canada comme corporation ayant son siège social à Montréal dans la province de Québec et pouvant s'occuper des affaires propres à une compagnie de fiducie au Canada et ailleurs.

Montréal, 14 novembre 1930.
MEREDITH, HOLDEN, HEWARD & HOLDEN,
Procureurs des requérants

MINISTERE DES CHEMINS DE FER ET CANAUX, CANADA
CANAUX DE QUEBEC
CANAL GRENVILLE

Avis aux entrepreneurs

TOUTES les soumissions cachetées, adressées au soussigné sous le titre "Soumission pour l'élargissement et l'approfondissement du Canal Grenville" seront reçues jusqu'à midi, mardi, le 9 décembre 1930.

Ce travail sera effectué sur la Rivière Ottawa, dans le Comté d'Argenteuil, P.Q.

Les plans, devis et formule de contrat pourront être examinés, le jour ou après que cet avis est donné, au bureau de l'ingénieur en chef du Ministère des Chemins de Fer et Canaux, Ottawa, et au bureau de l'ingénieur surintendant des Canaux de Québec, 661 rue Inspecteur, Montréal, P.Q.

Moyennant la somme de cinquante dollars, copies de plans et devis pourront être obtenues du Ministère. Cette somme sera remboursée aux soumissionnaires de bonne foi, si la copie est retournée en bon état.

Devra être attaché à la soumission, un chèque accepté sur une banque du Canada, autorisée, pour au moins dix pour cent (10%) de la soumission de l'entrepreneur, fait à l'ordre du Ministère des Chemins de fer et Canaux. Des obligations du Dominion du Canada ou du Chemin de fer Canadien-National, garanties par le Dominion du Canada, seront acceptées au lieu d'un chèque ou conjointement avec un chèque. Ce dépôt sera, toutefois, confisqué si le soumissionnaire refuse d'exécuter le travail au taux spécifié dans la soumission.

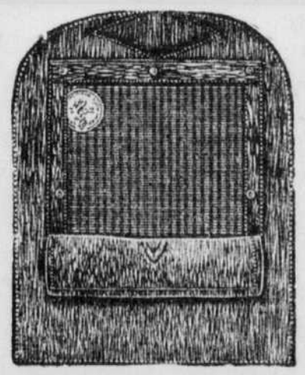
Le chèque et les obligations seront retournés aux entrepreneurs dont les soumissions auront été refusées.

Le chèque et les obligations de l'heureux soumissionnaire seront gardés comme garantie ou comme une portion de la garantie pour l'exécution de son contrat.

La soumission la plus basse ne sera pas inévitablement acceptée.

Par ordre,
J. W. PUGSLEY,
Secrétaire.

Ministère des Chemins de fer et Canaux.
Ottawa, le 24 novembre 1930.



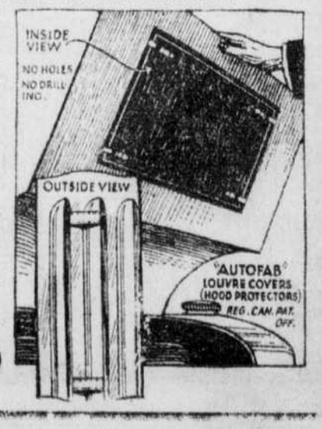
Pour Fords et Chevrolets, $5.00.
Tous Six légers $7.00.
Tous Six pesants et Huit $8.00.

Protection Complète contre le Froid

Ces couvertures de capotes et devants de radiateur protégeront votre auto contre le froid à un coût raisonnable.

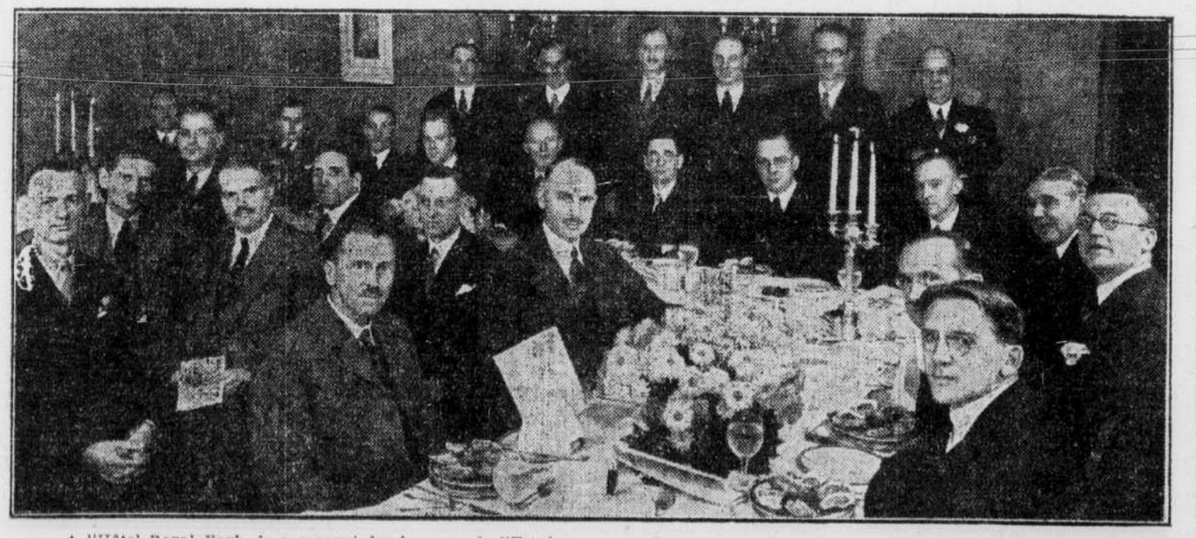
Les couvertures de capotes Autofab sont installées à l'intérieur de la capote, et ne gâtent pas la beauté de votre auto. Elles conservent la chaleur du moteur et ménagent la gazoline. Pour obtenir un fonctionnement doux et un élan rapide, les couvertures de capotes Autofab sont inappréciables — seulement $5.00 la paire.

Les devants de radiateur Autofab sont un modèle amélioré de volets extrêmement efficaces et cependant peu coûteux. Ils sont faciles à installer et vous protègent complètement contre les gros froids de l'hiver.



AUTO FABRIC PRODUCTS COMPANY, LIMITED
1598-1606, RUE CLARK, MONTREAL

Dîner donné en l'honneur de M. Gordon E. Hunter



A l'Hôtel Royal York, le personnel des bureaux de l'Est de la firme J. J. Gibbons Limited s'est réuni à un dîner pour célébrer le travail fructueux de Gordon E. Hunter, gérant pour l'Ouest et vice-président de la maison de publicité Gibbons. M. Gibbons, président, fit remarquer que la politique de la compagnie d'établir des succursales dans tous les centres importants démontre sa confiance en l'avenir du Canada et fournit un service local d'une valeur déterminée pour les annonceurs. La publicité est nécessaire pour vaincre la timidité des acheteurs à l'heure actuelle et pour paver la route à de meilleures conditions commerciales.

Dans la photographie: J. J. Gibbons, président; H. M. Tedman, R. A. Stapells, et Gordon E. Hunter, vice-présidents; W. H. Hoare, secrétaire-trésorier. Du bureau de Toronto: Wm. M. Chisholm, Bertram Brooker, Chas. Elliott, O. F. Burkart, N. L. MacLean, W. C. McNaught, R. A. Barford, Geo. Gordon, Frank T. Edds, Geo. P. Dymond, A. H. Parker, R. Debney, H. C. Platt, Harry Noble, Robt. Patterson et Harrison King. Du bureau de Montréal: J. M. Hewitt, gérant, Brian Rowe et Carl. J. MacDonald. Du bureau d'Hamilton: W. M. Euler, gérant. Du bureau d'Halifax: R. T. Caldwell, gérant. (r)

LE CANADIEN LIVRE UNE LUTTE TRES COURAGEUSE ET BAT LE BOSTON PAR 3 A 2

LES CLUBS LAFONTAINE ET SAINT-FRANÇOIS-XAVIER FONT PARTIE NULLE DE 2 A 2 DEVANT 5000 PERSONNES A L'ARENA.

DOUZE MILLE PERSONNES ASSISTENT AU GLORIEUX TRIOMPHE DU CANADIEN

En dépit de la chance qui favorise son adversaire et des décisions ridicules des arbitres, le Bleu Blanc Rouge remporte une magistrale victoire de 3 à 2 sur le Boston. — Le Boston compte un point sur un hors jeu et l'autre sur un lancer du centre de la glace.

UNE PARTIE TRES EXCITANTE

Le Canadien possède une vaillante équipe et quiconque espère lui enlever le titre de champion du monde devra mûrir ses plans longtemps d'avance.

Samedi soir, avec une équipe affaiblie par l'absence de deux de ses brillants joueurs, avec trois autres de ses porte-couleurs réguliers souffrant de douloureuses blessures, avec des arbitres injustes et incompétents, avec la chance contre lui et avec comme adversaire le plus redoutable club que la Ligue Nationale pouvait lui opposer, le populaire Canadien est quand même sorti vainqueur, battant le Boston par le score de 3 à 2.

Douze mille personnes, la plus forte assistance vue à une joute de hockey cette année, ont été témoins de ce glorieux exploit de nos champions du monde et les ont acclamés comme elles ne l'avaient pas encore fait depuis la mémorable série mondiale de l'an dernier contre la même équipe du gérant Art Ross. L'enthousiasme est venu à son comble dans la troisième période alors qu'avec seulement une dizaine de minutes encore à jouer, Bert McCaffrey, l'un des substituts de défense, a enregistré le point décisif sur une passe de Johnny Gagnon. Cette gaule, qui donnait la victoire au Bleu Blanc Rouge et qui l'arrêtait dans sa désastreuse série de défaites, déchaina un tonnerre d'applaudissements dans toute la foule qui se leva comme une seule personne pour acclamer les vaillants hommes de Cecil Hart. Cette victoire, qui est sûrement la plus belle remportée par aucun club depuis l'ouverture de la saison de la Ligue Nationale, est aussi sans aucun doute la plus populaire et elle a suffi pour réhabiliter le Canadien auprès de ses partisans à la suite de ses deux échecs consécutifs subis aux mains du Chicago et du Détroit.

UNE VICTOIRE RICHEMENT MERITEE

Le Canadien est sorti samedi soir avec les honneurs d'une partie qu'il méritait mille fois de gagner. En effet, nous avons rarement vu un club tant s'efforcer pour remporter la victoire contre un adversaire extrêmement prudent et qui ne comptait que sur Dame Chance pour lui permettre de gagner. Le Bleu Blanc Rouge s'est dépensé pendant toute la rencontre ne cessant d'attaquer et de fournir des efforts non seulement pour scorer mais aussi afin de rendre la partie aussi intéressante que possible. Pendant trois périodes, il a mené le jeu contre un adversaire qui a absolument refusé d'attaquer et qui s'est borné à défendre son territoire.

Si le Canadien a fourni une brillante exhibition, nous ne pouvons adresser le même compliment au Boston. Le puissant club d'Art Ross a donné une monotone performance et a dégoûté les spectateurs par son système de défense. La foule a vainement attendu pendant les trois périodes pour le voir se lancer à l'attaque, car durant les trois reprises il a refusé obstinément d'attaquer et a continuellement pratiqué son fameux système "Kitty bar the door".

DU JEU TROP MONOTONE

On a souvent dit que le jeu dur et brutal causait beaucoup de tort au jeu de hockey mais il est certain que le jeu de défense tel que pratiqué par le Boston est encore plus à redouter car il dégoûte complètement les amateurs. L'Ottawa, qui a été pendant des années la plus forte attraction dans le hockey, a perdu tout son prestige à la suite de son fameux jeu de défense et il s'est même ainsi tué auprès de ses propres partisans qui refusent aujourd'hui de lui accorder le patronnage que la direction implore chaque jour par la voix des journaux. Chaque année apporte de lourds déficits à l'Ottawa et bientôt la franchise du club devra être vendue. L'Ottawa n'a qu'à se blâmer lui-même pour cette indifférence de ses partisans car s'il leur avait donné du jeu ouvert et intéressant, il est certain qu'il serait encore tout aussi populaire que par le passé et ferait de bonnes affaires. Art Ross, un génie du club, devrait réaliser à son tour qu'il faut donner au public ce qu'il désire. Il ne faut pas être sous une fausse impression et croire que les amateurs qui envahissent leur patinoire n'y vont que pour voir leurs favoris gagner car ils assistent aux joutes de hockey comme à une pièce de théâtre et ils désirent avant tout un spectacle intéressant qui saura leur procurer des émotions comme des sensations. Le Boston joue actuellement devant des assistances de 15,000 personnes mais qu'il n'oublie pas que ces mêmes amateurs peuvent devenir completement indifférents du jour au lendemain.

UNE MAGISTRALE EXHIBITION DE THOMPSON

En dépit du fait qu'il a pratiqué son jeu de défense pendant toute la partie, le Boston n'a été sauvé d'une écrasante défaite que par le jeu sensationnel de son gardien de buts Tiny Thompson. Thompson a joué un partie extraordinaire, phénoménale, dans le filet des visiteurs et a été le grand héros de la rencontre. Il a arrêté des coups qui paraissaient des points certains et a volé ainsi plusieurs beaux points aux locaux. En diverses circonstances, il s'est trouvé seul devant des joueurs du Canadien mais il a réussi quand même à sortir tout glorieux de ces impasses. Il a sauvé son club d'un humiliant échec et il a prouvé qu'il est sûrement le meilleur gardien de buts de la ligue, titre qu'il a décroché la saison dernière, et qu'il remportera probablement de nouveau cette année. Les trois coups qui l'ont déjoué ont été tirés de près et ils étaient complètement impossibles à écarter.

LA CHANCE FAVORISE LE BOSTON

Si la guigne s'est acharnée au Bleu Blanc Rouge pendant toute la rencontre, la chance a d'autre part favorisé le Boston. Les visiteurs ont compté leur premier point sur un hors jeu de plusieurs pieds vu par toutes les personnes réunies dans le Forum, exception faite des deux arbitres, et ils ont enregistré le deuxième sur un lancer du milieu de la glace que Hainsworth, dans sa nonchalance, a laissé passer. On aurait dit que tout semblait vouloir favoriser les visiteurs. Les deux arbitres ont sûrement fait leur part pour aider le Boston. George Mallison et Alex Romeril ont été médiocres et ils ont rendu des décisions très injustes en différentes circonstances. Ils ont laissé passer inaperçues une foule d'infractions du Boston alors qu'ils ont été sévères au possible pour le Bleu Blanc Rouge. L'assistance les a fortement hués pendant toute la soirée et a même manifesté son mécontentement en lançant des papiers sur la glace en une circonstance. Mallison et Romeril ont manqué de fermeté et ils ont encouragé la rudesse par leur tolérance vraiment trop large, surtout à l'égard des visiteurs qui cherchaient évidemment à démolir les locaux vers la fin de la rencontre. Le Canadien est loin d'être chanceux depuis quelque temps avec les arbitres et il serait temps que le président Frank Calder y voit.

UNE JOUTE EXCITANTE MAIS SERREE

La partie a été très excitante. Le fait que les deux adversaires ont bataillé sur un pied d'égalité pendant toute la soirée a tenu les spectateurs sur le qui vive du commencement à la fin. Le jeu n'a toutefois pas été assez ouvert pour être enlevant et à différentes reprises les spectateurs ont réclamé plus d'action de la part du Boston.

Le Canadien tout en jouant avec prudence ne manqua cependant pas l'occasion d'attaquer mais il n'en fut pas de même du Boston qui ne fit que défendre son territoire. Il ne se décida à attaquer que dans les dernières minutes de jeu alors qu'il tenta d'égaler le score. Il était toutefois trop tard et la partie se termina en faveur du Canadien. Les deux clubs sont donc sur un pied d'égalité avec chacun une victoire. Le Boston a en effet vaincu le Canadien par 5 à 2 chez lui. Ce triomphe a permis au Canadien de passer en avant du Montréal qui demeure maintenant seul en dernière position. Le Bleu Blanc Rouge est aujourd'hui en troisième place, un point seulement en arrière de l'Ottawa.

DU JEU D'ENSEMBLE

Le jeu d'ensemble a été plus favorable que jamais au Canadien. Le Bleu Blanc Rouge a en effet scoré deux de ses points sur des passes. Plus de dix minutes s'étaient écoulées depuis le commencement de la partie lorsque Nick Wasnie enregistra le premier point de la veillée avec l'aide de Georges Mantha. Le brillant petit substitut du Canadien fit une course de toute la longueur de la glace pour lancer un fort coup à Thompson. Le gardien de buts du Boston arrêta la rondelle, mais le rapide comme l'éclair, Nick Wasnie prit le "rebound" de son copain pour loger la rondelle dans le filet. Le coup fut fait si rapidement que Thompson n'eut pas le temps de faire un seul mouvement pour écarter le disque.

UN POINT HORS JEU

Une immense acclamation salua ce premier point de la soirée et les applaudissements résonnaient encore dans le spacieux amphithéâtre de la rue Sainte-Catherine Ouest lorsque le Boston égala le score. Dès la reprise du jeu, Weiland s'empara de la rondelle et fit une passe hors jeu à Dit Clapper qui lança tout aussitôt pour loger le disque dans le filet de Hainsworth. Les joueurs du Canadien protestèrent énergiquement contre ce point enregistré sur un hors jeu mais bien en vain, car les arbitres refusèrent absolument de revenir sur leur décision. Romeril et Mallinson ont paru les seuls amateurs dans tout le Forum à ne pas voir le hors jeu. Le Boston jouait alors avec un homme de moins. Percy Galbraith se trouvant à la cloture. Vingt-cinq secondes seulement s'écoulèrent entre le point du Canadien et celui du Boston.

UN BRILLANT EXPLOIT

La première période se termina sans autre changement, mais Howie Morenz compta le plus beau point de la soirée après sept minutes de jeu dans la seconde reprise. Howie traversa toute la patinoire, passa entre les deux joueurs de défense du Boston pour arriver seul devant Thompson et déjouer le gardien de buts du Boston sur un lancer formidable exécuté à quelques pieds seulement du filet. Un tonnerre d'applaudissements accueillit ce merveilleux exploit du centre du Canadien que Leduc embrassa dans sa joie de l'avoir vu donner l'avantage à son équipe.

Le Boston égala de nouveau le score au commencement de la période finale sur le point le plus chanceux encore enregistré au Forum depuis le début de la saison. Martin Barry, qui avait tiré de loin à plusieurs reprises depuis le début de la rencontre, lança soudainement un coup facile du centre de la glace. Hainsworth vit venir la rondelle, mais confiant de l'arrêter, il attendit au dernier moment pour se préparer à écarter le coup. Nonchalamment, il étendit son bâton que la rondelle frappa. Le disque bondit toutefois par dessus le bâton et pénétra dans les buts à la grande stupeur de tous les amateurs, des joueurs du Canadien et du Boston. Un pareil point aurait pu décourager mainte joueurs de hockey, mais pas les vaillants porte-couleurs du Canadien qui se remirent courageusement à l'oeuvre. Leurs efforts furent couronnés de succès lorsque McCaffrey prit une superbe passe de Johnny Gagnon, devant les buts du Boston pour déjouer Thompson et donner la victoire au Bleu Blanc Rouge. Gagnon traversa toute la patinoire avant de passer à son copain et lui permettre de scorer le point décisif.

Comme toujours Howie Morenz a joué une grande partie pour le Canadien. Le plus brillant centre du club local s'est fortement dépensé pendant toute la rencontre et son point a été l'un des plus beaux enregistrés cette saison au Forum. Leduc, Joliat, Lépine et Gagnon ont aussi bien joué. Wildor Larochelle a assisté à la partie en simple spectateur.

Après Thomson, qui a été facilement mais tous les efforts ont été infructueux.

Alignement des équipes:

Canadiens		Boston.
Hainsworth	buts	Thompson
S. Mantha	défense	Shore
Burke		Hitchman
Morenz	centre	Barry
Lépine	aile	Oliver
Joliat		Galbraith
Leduc	substituts	Owen
		Clapper
		Weiland
McCaffrey		Gainor
G. Mantha		Harris
Gagnon		Pratt
Rivers		Hutton
		Chapman

Arbitres : Mallison et Romeril.
Juges des buts: Eugène Gauthier et Fred. Lanthier.

SOMMAIRE:

Première Période

1. Canadien, Wasnie (G. Mantha) 12.15
2. Boston, Clapper (Weiland) .25
Punitions : Morez, Chapman, Weiland, McCaffrey.

Deuxième période

3. Canadien Morenz 7.10
Punitions: Barry, Owen, Joliat, Clapper, Morenz.

Troisième période

4—Boston, Barry 3.25
5—Canadien, McCaffrey (Gagnon) 3.05
Punitions: Shore, Oliver, Leduc.

Victoires de la M. A. A. A. et du Loyola

La M.A.A.A. a défait le McGill par 2 à 0 et le Loyola a battu le Columbus par 2 à 1 samedi dans les parties de la Ligue Junior disputées au Forum.

Composition des équipes:

Loyola		Columbus
Keyes	buts	Lennox
Byrne	défense	Taugher
Létourneau		Mundey
Daly	centres	Kelley
Shaughnessy	ailes	Lee
Aubut		Ramsden

Substituts du Loyola: George, Dubee, Mellhone, Savard, Slattery.
Substituts du Columbus: McRobie, Cleary, Cain, Duvee, Davis.
Arbitre: Leo Heffernan.

Première période

1—Loyola—Daly 30
2—Columbus—Lee 1.00

Deuxième période

Aucun point.
Punitions: Dubee, Aubut, Mullins, Létourneau, Cain.

Troisième période

3—Loyola—George 11.20
Punitions: Mullins, Aubut.

McGill		M.A.A.A.
McHugh	buts	Weir
Craig	défense	Currie
S. Johnson		Willmott
Broome	centres	McQuisten
G. Johnson	ailes	Kelly
Calder		Schofield

Substituts du McGill: Carsley. Ebbitt, Webb, Wight, Tait, H. Johnson.
Substituts de la M.A.A.A.: Boyle, Lawton, Barry.

Première période

1—M.A.A.A.—Kelly 5.00

Deuxième période

Aucun point.

Troisième période

2—M.A.A.A.—Kelly 10.00
Punitions: McQuisten, Lawton et Kelly.

POSITION DES CLUBS

	G.	P.	P.	C.	P.
Canadien	1	0	5	0	2
M.A.A.A.	1	0	2	0	2
McGill	1	1	2	2	2
Loyola	1	1	2	6	2
Victoria	0	1	0	2	0
Columbus	0	1	0	2	0

Wildor Larochelle donne des conseils à son frère

Armand Mondou est sorti hier après-midi de l'hôpital de Sir Henry Gray où il était entré la semaine dernière pour se faire traiter. Il est cependant pratiquement certain que Mondou sera encore plusieurs jours sans jouer.

Wildor Larochelle, qui a passé lui aussi quelques jours à l'hôpital, a assisté en spectateur à la partie de samedi, au Forum.

Samedi après-midi, il a assisté à la pratique du Canadien Junior au Forum afin d'encourager son jeune frère Dollard qui joue pour le club de Willie Bresseau. Wildor a donné de précieux conseils à son cadet.

Accident à Wasnie

Nick Wasnie du Canadien, a été sérieusement blessé au poignet dans la partie de samedi avec Boston. On ne croit pas cependant que cela l'empêche de jouer.

Eddie Shore mécontent

—Vous devriez vous occuper moins de la partie et regarder votre montre, remarqua samedi soir Eddie Shore qui purgeait une punition, au Dr Clément.

—Tu devrais t'efforcer de ne pas te faire punir, répliqua le Dr Clément.

Shore prétend que le Dr Clément l'a laissé quinze secondes de trop à la cloture.

Les Coeurs Joyeux

Ce soir à 8.30, assemblée du comité du club de raquettes Les Coeurs Joyeux, chez le secrétaire, M. Crevier, 4573 rue Delaroche.

Ce soir, à 8 heures, pratique du corps de clairons au local du club.

LE COLLEGIAN BOYS

Le Collegian Boys tiendra une assemblée, ce soir, au No 1360 Marie-Anne. Tous les joueurs sont priés d'être présents. Avis aux intéressés. L'assemblée commencera à 8 heures 30 précises.

Philadelphie offre $4,000 à Paul Arcand

Paul Arcand, du lafontaine, de la Ligue Mont-Royal, ancien joueur de Sorel, a reçu hier après-midi une offre de $4,000 par année, avec un contrat de trois ans, de Cooper Smeaton, gérant du club Philadelphie, avec l'assurance de jouer régulier. Cette offre à Arcand lui



PAUL ARCAND, du club Lafontaine, de la Ligue Mont-Royal, qui a reçu une offre de $4,000 par année, pendant trois ans, de Cooper Smeaton du club Philadelphie.

a été faite, après la partie nulle de 2 à 2 avec le Saint-François-Xavier, à l'Aréna.

Arcand jouait, l'an dernier pour le Canadien Amateur. Certaines personnes l'ont blâmé parce qu'il n'a pas joué pour ce club dans les parties de détail avec la M.A.A.A., mais il faut se souvenir qu'il était sérieusement blessé et que le Dr Corrigan lui avait conseillé de ne pas jouer, ce qui était sage dans les circonstances.

Arcand a reçu là une offre superbe et il n'est pas douteux qu'il lui accordera toute la considération qu'elle mérite. La fortune frappe à sa porte.

La Ligue Américaine cherche des joueurs

Nous apprenons que M. Mackenzie, gérant de l'Atlantic City Amateur et le propriétaire de l'un des clubs de la Ligue Américaine, la rivale de la N. H. L. sont à Montréal en vue de recruter des joueurs pour l'ancienne American Association.

On peut s'attendre à ce que la Ligue Américaine fasse des offres à plusieurs joueurs locaux.

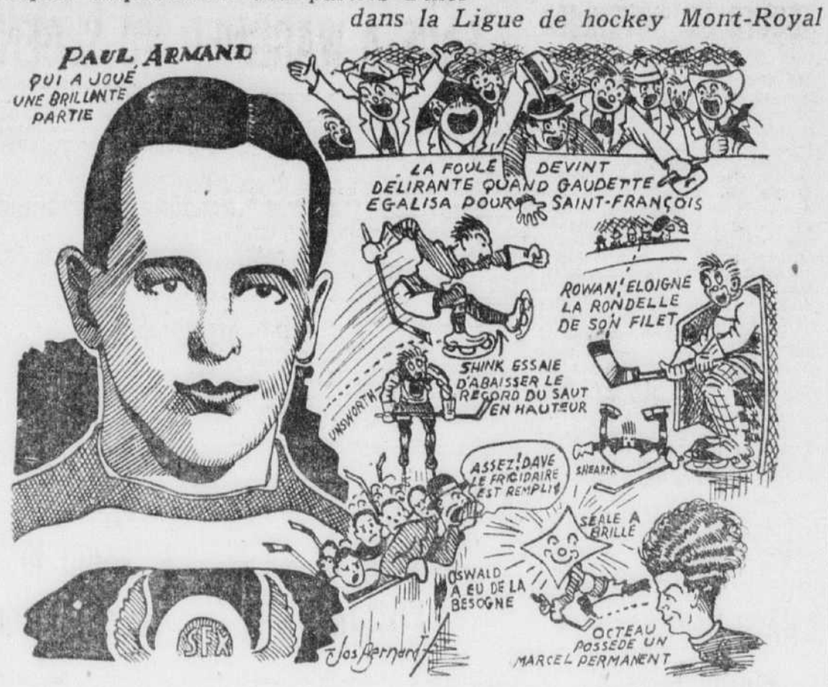
FORUM
WILBANK 6131

CE SOIR à 8.00
(Hockey Amateur Senior)
Columbus vs M. A. A. A.
Canadiens vs McGill

Enfants .25
Entrée générale .50
Sièges de loge et de promenade $1.00
Taxe incluse.

MARDI, 2 DEC. à 8.30 P.M.
CHICAGO
vs
MONTREAL
Sièges réservés dans le 'Circle' $1.00
Places debout $1.00 et $1.25
Entrée générale .50
Taxe incluse. Billets maintenant en vente.

Quelques impressions des parties d'hier dans la Ligue de hockey Mont-Royal





Qui nous délivrera de cette manie de lancer des journaux sur la glace?



L'ours du Boston



Une descente de monsieur Shore.

Le Saint-François-Xavier et le Lafontaine jouent une partie sensationnelle

Arcand donne accidentellement un point au S.-François. —Il rachète toutefois cette erreur en comptant un point de toute beauté. — Vingt-deux joueurs punis dans cette partie.

Le S. Michael bat le Champêtre

Le Saint-Michel, piloté par Johnny Lynch, a battu le Champêtre par 1 à 0 et le Saint-François-Xavier et le Lafontaine ont fait match nul de 2 à 2 dans les deux parties de la Ligue Mont-Royal jouées hier après-midi, à l'Aréna.

En dépit de la température désagréable au possible, une foule de 5,000 personnes a vu les quatre clubs rivaux aux prises, et elle a été témoin de deux joutes extrêmement contestées et excitantes au possible.

L'unique point de la première partie a été enregistré par Seale qui tira de la ligne bleue et logea le disque dans les buts de Boulanger, donnant ainsi la victoire à son club.

Cette partie a fourni du jeu rapide et passionnant. Les deux gardiens de buts, Rowan et Boulanger, ont accompli de glorieux exploits et ont écarté une foule de coups dangereux. Shink s'est montré le plus rapide joueur sur la glace. Gagné anciennement de l'Université de Montréal, a fait hier son début pour le Saint-Michel.

Bien que la partie ait été extrêmement contestée, le jeu n'a pas été rude et les punitions ont été plutôt rares.

Le Saint-Michel qui avait défait le Saint-François-Xavier par 1 à 0 le dimanche précédent, a montré qu'il sera un redoutable concurrent dans la course au championnat.

La première joute a fort intéressé le public, mais il était évident que la foule s'était rendue à l'Aréna pour voir le Saint-François, champion de l'an dernier, aux prises avec le fameux Lafontaine, piloté par Omer de Bonville.

La foule s'attendait à une lutte sensationnelle et elle n'a pas été désappointée. Le Saint-François et le Lafontaine ont fourni l'un des spectacles les plus enlevants qu'on puisse désirer et le public a été tenu dans une excitation intense du commencement à la fin. Sans être brutale, la lutte a été dure et l'arbitre Dave Campbell a infligé un total de 22 punitions au cours des 60 minutes de jeu. A un moment, il y avait cinq joueurs au frigidaire, trois du Lafontaine, Grant, Arcand et Hamel, et deux du Saint-François, Alexandre et Gervais.

—Je mettrai tous les joueurs à la cloture s'il le faut, mais les règlements seront observés, déclara Campbell.

Le Lafontaine a été malchanceux au début, car Arcand donna accidentellement au Saint-François le premier point de la joute. En voulant écarter la rondelle, il la fit rebondir dans le filet. Sans cet accident, le Lafontaine aurait remporté les honneurs. Arcand racheta toutefois cette erreur en comptant le troisième point de la rencontre qui mettait son club en avant.

Le deuxième point qui egala le score fut fait par Saint-Jean sur une passe de Thompson. Ce fut là un brillant exploit. La première période se termina avec le score de 2 à 1.

Les deux clubs enrégistrèrent un point chacun dans la deuxième période. Comme nous venons de le dire, Arcand mit son club en avant. Comme la période allait prendre fin, Gaudet compta sur une passe d'Alexandre, mettant le score 2 à 2. Ce fut là le score final. Les deux clubs luttèrent et combattirent comme des désespérés dans la période finale, mais sans succès.

Archambault fut blessé à la main droite. Comme il écartait la rondelle avec la main, l'un des joueurs lui rabattit son bâton sur les doigts. Le gardien de buts dut sortir de la glace pour se faire panser. Il put terminer la partie, mais non sans peine, car chaque fois qu'il arrêtait le disque avec la main, il ressentait une vive douleur.

La foule a fortement encouragé les deux clubs et le spectacle a été enlevant au possible.

L'arbitre Dave Campbell a été impartial et a rendu justice aux deux équipes.

La première période entre le Saint Michael et le Champêtre n'a produit aucun point. Lorsque les équipes s'alignèrent sur la glace, Gagné, anciennement de l'université de Montréal figurait sur l'équipe du Saint Michael.

Pendant vingt minutes, les deux clubs rivaux attaquèrent avec une énergie extrême. Le jeu était très rapide et de part et d'autre, l'on se lançait à l'assaut avec ardeur. Rowan gardien de buts du Saint Michael se mit fort en évidence, arrêtant nombre de coups très dangereux. C'est grâce à son adresse et à sa vigilance que le Saint Michael tint tête à son adversaire dans ce premier engagement. Vers la fin de la période, Boulanger arrêta aussi la rondelle au moment où elle allait pénétrer dans sa cage. Une fraction de seconde de plus, et la rondelle était dans le filet.

Bien que la lutte ait été rapide et acharnée, elle ne fut pas brutale et un seul joueur fut puni, dans cette période, Octeau du Champêtre.

La deuxième période de commença d'une façon très excitante, les joueurs des deux clubs rivalisant d'énergie. Rowan et Boulanger eurent occasion d'arrêter des coups très dangereux et soulevèrent les applaudissements de la foule. Seale du Saint Michael et Dupuis du Champêtre furent punis. Fowler du Champêtre vint bien vite les rejoindre et Seale retourna à son poste. Le Champêtre se trouva un moment à lutter avec deux hommes de moins. Dupuis retourna sur la glace, mais pour un moment seulement, car il fut puni de nouveau.

Le Champêtre attaquait avec furie, mais la défense du Saint Michael était très solide. Rowan sauva un point certain en frappant la rondelle au vol avec son bâton comme elle arrivait vers son filet. Boulanger fit aussi de beaux arrêts. Les joueurs du Champêtre perdirent de belles chances de compter en gardant le disque au lieu de le passer à un camarade. Comme la période allait prendre fin, Gagné du Saint Michael fut renvoyé à la pénitence. Tout comme la première, cette période se termina sans un point.

Dès la première minute de la période finale, Rowan et Boulanger furent appelés à arrêter des coups bien lancés. Shink, le plus rapide joueur sur la glace fut puni.

La lutte durait depuis cinq minutes lorsqu'au cours d'une attaque du Saint-Michael, Seale tira de la ligne bleue. La rondelle lancée avec force passa à côté de Boulanger à la hauteur de la ceinture et pénétra dans le filet. Le Saint-Michel avait réussi à compter. Juste à la reprise, Smith fut puni, et les joueurs du Saint-Michael s'appliquèrent alors à lancer le disque à l'autre bout de la glace pendant qu'ils luttaient cinq hommes contre six. Shink fut particulièrement hué pour cette tactique. Smith retourna à son poste et Fowler, du Champêtre, fut puni à son tour.

A un moment, Shink fit une course furibonde. Unsworth courbé, ramassé sur lui-même, l'attendait pour le "checker" et l'arrêter. Shink souleva alors les applaudissements de la foule en sautant par-dessus son adversaire.

La joute prit fin avec un score de 1 à 0.

Le Saint-Michel sortit de la glace avec les honneurs de la partie.

La foule réunie à l'Aréna attendait avec impatience la rencontre entre le Saint-François-Xavier et le Lafontaine. Les deux équipes rivales reçurent une enthousiaste ovation lorsque la lutte commença.

Ce match débuta en ouragan. Le jeu durait depuis quatre minutes à peine, lorsque Arcand du Lafontaine donna accidentellement le premier point de la partie au S.-François en tentant d'écarter un coup, il fit rebondir la rondelle qui pénétra dans le filet d'Archambault, donnant l'avantage aux champions de l'an dernier. Une formidable acclamation retentit dans l'Aréna. La chance avait favorisé le S.-François. Le crédit de ce point fut donné à Easton.

La lutte reprit et O'Rourke et Shearer du Lafontaine furent punis. Le S.-François attaqua alors avec ardeur pour augmenter son avantage, mais sans succès. La lutte était extrêmement rapide. Le combat se continua furieux, acharné, brillant et excitant au possible. La lutte n'était pas brutale, mais elle était rude et Armand, Hamel, Bourgouin, Thompson, Armand et Arcand allèrent tour à tour se reposer au frigidaire.

Comme la période allait prendre fin, Saint-Jean reçut une belle passe de Thompson et tira dans le filet de Coulter, égalant le score. C'était un point de toute beauté. Thompson avait lancé la rondelle de la droite de la glace à Saint-Jean sur la gauche, et ce dernier tirant de biais l'avait logée dans les buts.

Le foule applaudit ce brillant exploit. La première période prit fin avec un score de 1 à 1.

Presqu'à la reprise des hostilités dans la deuxième période, Arcand racheta son erreur du commencement de la partie en comptant un superbe point et en donnant l'avantage au Lafontaine. Score 2 à 1.

La lutte continua rapide, dure et acharnée. Tour à tour, Easton, Bellehumeur, Mongeon et Thompson furent envoyés à la cloture.

Archambault sauva un point certain en écartant un coup d'Alexandre, mais l'instant d'après, ce dernier passa le disque à Gaudette qui tira habilement et logea le puck dans le filet, égalant les chances. Score 2 à 2. Une immense acclamation ébranla l'Aréna.

A la reprises du jeu, Hearn fut puni et sortit de la glace au milieu des huées de la foule.

Le Saint-François fit une attaque et Thibault logea le disque dans le filet sur une passe d'Armand. Il y avait un off-side cependant, et ce point ne compta pas. Juste à la reprise du jeu, Archambault fut blessé à la main droite et dut sortir de la glace. Le jeu fut interrompu pendant cinq minutes. On apprit que c'était une ancienne blessure à la main qui troublait le gardien de buts.

La lutte reprit, et Archambault arrêta un nouveau coup avec sa main, ce qui parut le faire souffrir énormément.

Coup sur coup Grant, Arcand et Hamel du Lafontaine et Alexandre et Gervais du S.-François-Xavier furent envoyés au frigidaire. Il ne restait plus que trois Lafontaine et quatre S.-François sur la glace.

La cloche sonna sur les entrefaites annonçant la fin de la période.

Score 2 à 2.

Il y avait cinq joueurs au frigidaire lorsque commença la période finale. Les joueurs des deux clubs se surpassèrent pour protéger leur citadelle. Bientôt, les joueurs punis reprirent leur place et la lutte continua plus dure, plus âpre, plus excitante, plus acharnée que jamais. L'un après l'autre, Alexandre, Arcand, Easton et Saint-Jean furent punis.

Le Saint-François et le Lafontaine redoublaient d'efforts. Ils accomplissaient des prodiges. Paul Armand jouait en champion et faisait de multiples courses, mais le Lafontaine était solide. Les minutes s'écoulèrent et la joute prit fin avec un score de 2 à 2.

Composition des équipes:

S. Michael (1)		Champête (0)
Rowan	buts	Boulanger
Seale	défense	Unsworth
Sullivan	défense	Fowler
Webster	centre	Hills
Smith	ailes	Octeau
Murray	ailes	Dupuis
Shink	substituts	Beauchamp
Powell		Cadotte
Bernie		Colvey
Kerr		Leduc
Gagné		
Sinclair		

Première période

Aucun point.
Punition: Octeau.

Deuxième période

Aucun point.
Punitions: Seale, Dupuis 2, Fowler, Gagné.

Troisième période

1—S. Michael—Seale 9.45
Punitions: Smith, Fowler, Shink.

S. François (2)		Lafontaine (2)
Coulter	buts	Archambault
Boswell	défense	Arcand
Mongeon	défense	Shearer
Thibault	centres	St-Jean
Easton	ailes	Thompson
Bourgouin	ailes	Bélanger
Gervais	substituts	Hamel
Alexandre		O'Rourke

Première période

1—St-François—Easton 4.15
2—Lafontaine—St-Jean 18.45
Punitions—O'Rourke, Shearer, Hamel, Bourgouin, Thompson, Arcand, Armand 2.

Deuxième période

3—Lafontaine—Arcand 4.30
4—S.-François—Gaudette 10.20
Punitions—Bellehumeur, Easton, Mongeon, Thompson, Shearer, Arcand, Hamel, Alexandre, Gervais, Grant.

Troisième période

Aucun point.
Punitions — Alexandre, Arcand, Easton, S.-Jean.

POSITION DES CLUBS

	G.	P.	Nul	Pour	Cont.	Pts
Lafontaine	3	0	1	10	5	7
S. Michael	2	1	0	2	2	4
S.-Frs-Xavier	1	1	1	3	3	3
Champêtre	1	2	0	4	5	2
C. P. Verdun	0	3	0	3	7	0

Joutes de HOCKEY

Joutes de samedi
Canadien 3, Boston 2.
Chicago 3, Ottawa 0.
Toronto 4, Détroit 2.
Rangers 6, Philadelphie 3.
Joute de dimanche
American 2, Détroit 2.

LIGUE INTERNATIONALE
Joutes de samedi
Buffalo 2, Cleveland 1.
Pittsburgh 1, Détroit 0.
Joute de dimanche
Cleveland 5, Syracuse 3.

LIGUE CANADIENNE-AMERICAINE
Joutes de samedi
Springfield 5, Providence 4.
New Haven 2, Boston 1.
Joute de dimanche
Springfield 6, New Haven 0.

Position des clubs:

Section canadienne

	J.	G.	P.	N.	P.	C.	P.
Toronto	7	4	1	2	14	4	10
Ottawa	8	3	4	1	8	14	7
Canadien	6	3	3	0	19	15	6
American	8	1	3	4	6	8	6
Maroons	6	2	4	0	10	15	4

Section américaine

	J.	G.	P.	N.	P.	C.	P.
Chicago	6	5	0	1	16	4	11
Détroit	7	3	2	2	15	12	8
Rangers	8	3	3	2	17	16	8
Boston	7	3	3	1	15	13	7
Philadelphie	7	1	5	1	10	26	3

LIGUE INTERNATIONALE

	J.	G.	P.	N.	P.	C.	P.
Buffalo	8	7	1	0	18	4	14
Windsor	6	3	1	2	19	14	8
London	8	3	3	2	14	11	8
Cleveland	5	2	2	1	9	9	5
Pittsburgh	6	1	4	1	8	20	3
Syracuse	7	1	6	0	11	22	2

LIGUE CANADIENNE-AMERICAINE

	J.	G.	P.	N.	P.	C.	P.
Springfield	5	5	0	0	23	7	10
Providence	6	3	2	1	20	13	7
New Haven	8	3	4	1	9	22	7
Boston	5	2	3	0	15	12	4
Philadelphie	6	1	5	0	8	21	2

Pour avoir un
Cocktail Parfait



"RIN-TIN-GIN" avant le Dîner

Placez plusieurs cubes de glace dans un mélangeur, ajoutez 1 pleine cuillerée à thé de sucre en poudre, 2 filets d'amers (bitters) Angostura, 2 onces de Dry Gin de Hills & Underwood. Brassez bien; filtrez dans un verre à cocktail, tordez un morceau d'écorce de citron sur le sommet de façon à ce que le jus en apparaisse à la surface.

"Le Gin que vous redemanderez!"

HILLS and UNDERWOOD LONDON DRY GIN

LOUIS LETOURNEAU DEVIENT ASSOCIE DE LUCIEN RIOPEL COMME PROMOTEUR DE LUTTE

CE SOIR, SEANCE DE LUTTE AU SAINT-DENIS ET SEANCE DE BOXE AU THEATRE GAYETY.

L'ON OFFRE A LETOURNEAU LA FRANCHISE DU S.-LOUIS DE LA LIGUE AMERICAINE

Le propriétaire la vendrait à un prix raisonnable. — Une Aréna pouvant contenir 14,000 personnes. — L'on demande un bon club et un instructeur.

REFUS PROBABLE DE LETOURNEAU

Louis Letourneau ne restera pas en dehors du sport.

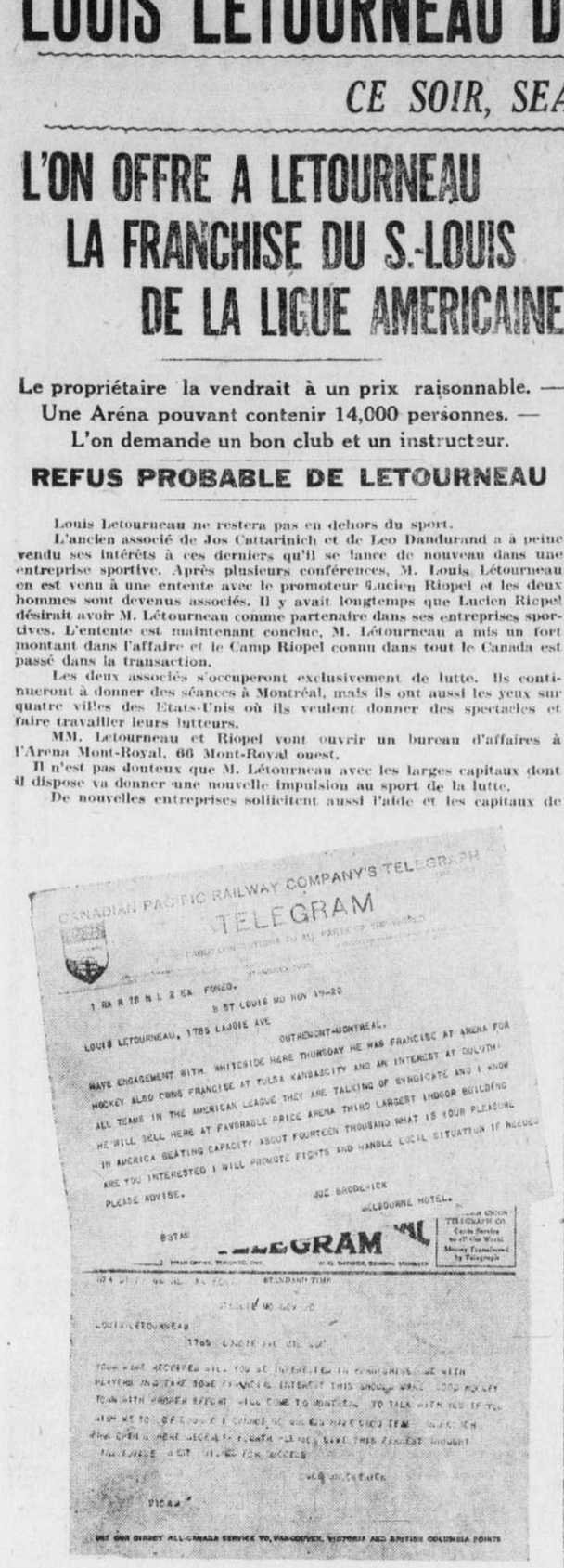
L'ancien associé de Jos Cattarinich et de Leo Dandurand a à peine vendu ses intérêts à ces derniers qu'il se lance de nouveau dans une entreprise sportive. Après plusieurs conférences, M. Louis Létourneau en est venu à une entente avec le promoteur Lucien Riopel et les deux hommes sont devenus associés. Il y avait longtemps que Lucien Riopel désirait avoir M. Létourneau comme partenaire dans ses entreprises sportives. L'entente est maintenant conclue, M. Létourneau a mis un fort montant dans l'affaire et le Camp Riopel connu dans tout le Canada est passé dans la transaction.

Les deux associés s'occuperont exclusivement de lutte. Ils continueront à donner des séances à Montréal, mais ils ont aussi les yeux sur quatre villes des Etats-Unis où ils veulent donner des spectacles et faire travailler leurs lutteurs.

MM. Letourneau et Riopel vont ouvrir un bureau d'affaires à l'Arena Mont-Royal, 66 Mont-Royal ouest.

Il n'est pas douteux que M. Létourneau avec les larges capitaux dont il dispose va donner une nouvelle impulsion au sport de la lutte.

De nouvelles entreprises sollicitent aussi l'aide et les capitaux de



CANADIAN PACIFIC RAILWAY COMPANY'S TELEGRAPH

TELEGRAM

1 RA 18 N L 2 EX FONCO.

ST LOUIS MO NOV 19-30

LOUIS LETOURNEAU, 1785 LAJOIE AVE OUTREMONT-MONTREAL.

HAVE ENGAGEMENT WITH WHITESIDE HERE THURSDAY HE WAS FRANCISC AT ARENA FOR HOCKEY ALSO OWNS FRANCISC AT TULSA KANSASCITY AND AN INTEREST AT DULUTH ALL TEAMS IN THE AMERICAN LEAGUE THEY ARE TALKING OF SYNDICATE AND I KNOW HE WILL SELL HERE AT FAVORABLE PRICE ARENA THIRD LARGEST INDOOR BUILDING IN AMERICA SEATING CAPACITY ABOUT FOURTEEN THOUSAND WHAT IS YOUR PLEASURE ARE YOU INTERESTED I WILL PROMOTE FIGHTS AND HANDLE LOCAL SITUATION IF NEEDED PLEASE ADVISE.

JOE BRODERICK

MELBOURNE HOTEL.

TELEGRAM

STANDARD TIME

LOUIS LETOURNEAU

1785 LAJOIE AVE OUTREMONT

YOUR WIRE RECEIVED WILL YOU BE INTERESTED IN ARRANGING A MATCH WITH PLAYERS AND TAKE SOME FINANCIAL INTEREST THIS SHOULD WORK GOOD HOCKEY TOWN WITH PROPER REPORT WILL COME TO MONTREAL TO TALK WITH YOU IF YOU WISH ME TO DO SO KINDLY WIRE COLLECT AND WILL GIVE YOU FULL INFORMATION WHEN I GET THERE I HAVE RECEIVED PROMISE FROM PLAYERS TO GIVE THEIR FINEST SUPPORT POSSIBLE AWAIT REPLY FOR SUCCESS

JOE BRODERICK

VICAR

SEE OUR DIRECT ALL-CANADA SERVICE TO VANCOUVER, VICTORIA AND BRITISH COLUMBIA POINTS

Télégrammes adressés à M. Louis Letourneau lui demandant d'acheter la franchise du club Saint-Louis de la Ligue Américaine. — Clichés la "Presse".

M. Létourneau. Maintenant qu'il s'est séparé du Canadien, les promoteurs vont à lui. Des magnats de sport de Saint-Louis vondraient l'intéresser dans la Ligue Américaine de hockey. On lui a demandé de prendre la franchise de Saint-Louis.

Il n'est pas douteux que la Ligue Américaine est appelée à devenir une très puissante organisation. Saint-Louis possède une immense Arena. L'on demande à M. Létourneau d'acheter la franchise et de fournir une équipe. C'est là, on le comprend, une entreprise énorme.

Que fera M. Létourneau ?

MM. Létourneau et Riopel ont déjà causé de l'affaire. Ils en discuteront encore, mais il semble, d'ores et déjà, qu'ils ne feront rien cette année en ce sens. Il n'est pas impossible cependant que M. Letourneau se laisse tenter.

Voici les deux télégrammes adressés à M. Letourneau:

Saint-Louis, 19 novembre 1930.

Louis Letourneau, 1785 avenue Lajoie, Outremont, Montréal.

J'ai un engagement avec Whiteside ici jeudi. Il détient une franchise pour le hockey à l'Arena. Il est aussi le propriétaire des franchises de Tulsa et Kansas City et a des intérêts dans celle de Duluth. Tous les clubs de la Ligue Américaine parlent de syndicat et je sais que Whiteside vendra ici à un prix raisonnable. L'Arena locale est la troisième en Amérique pour sa capacité. Elle peut contenir 14,000 personnes. Qu'en dites-vous? Cette offre vous intéresse-t-elle? J'organiserai des combats de boxe et pourrai au besoin me charger du hockey ici. Donnez-moi une réponse au plus tôt.

JOE BRODERICK, Hôtel Melbourne.

Saint-Louis, 20 novembre.

Louis Letourneau, 1785, avenue Lajoie, Montréal.

J'ai reçu votre télégramme. Vous plairait-il de me fournir de joueurs et de prendre des parts dans l'entreprise? Ce devrait être là une bonne ville pour le hockey, si le club est bien dirigé. Si vous le désirez, j'irai vous rencontrer à Montréal pour parler de la chose. Evidemment je ne pourrai faire le voyage à moins que vous n'ayez un bon club et un instructeur. Le rond ouvre ici le 4 décembre. Tâchez de prendre une décision à ce sujet et m'en informer. Recevez mes meilleurs souhaits de succès.

JOE BRODERICK.

Deux sportsmen qui deviennent associés



M. LOUIS LETOURNEAU qui vient de s'associer à Lucien Riopel comme promoteur de lutte et à qui l'on vient d'offrir la franchise du S.-Louis de la Ligue Américaine.



LUCIEN RIOPEL populaire promoteur de lutte qui vient de s'adjoindre M. Louis Létourneau comme associé dans ses entreprises sportives à Montreal et ailleurs.

Le S.-Viateur et le Canadien Montgomery victorieux samedi

Après que le président A. E. Saucier eut donné le signal des hostilités devant une assistance de près de douze cents personnes, les clubs Rosemont et C. P. S.-Hélène ce mirent à l'oeuvre. Dans la première période, le Rosemont prit l'avantage alors que Bourcier après une belle montée enregistra le premier point de la saison dans la Ligue Starr. C'est aussi à Lamarche du Rosemont que revient l'honneur du premier séjour au pénitencier. Après que le petit Moore eut réussi à égaler le score en comptant un point de toute beauté pour le C. P. S.-Hélène dans la deuxième période, c'est en vain que les deux équipes luttèrent brillamment le reste de la partie. Elles ne purent briser l'égalité, le score final fut de 1 à 1.

Dans la deuxième partie, le S.-Viateur de l'Institut des Sourds-Muets triompha, mais non sans peine du Cercle Paroissial St-Stanislas. Cette rencontre débuta à une allure très vive et les joueurs de chaque côté semblaient déterminés à remporter la victoire. Ce n'est qu'après 13 minutes de jeu très serré de part et d'autre que D. Caron du S.-Viateur parvint à déjouer Fleury du C. P. S.-Stanislas. Les deux autres points du S.-Viateur furent comptés par A. Caron qui se montra très agressif en tout temps. Cependant Bruneau réussit à compter pour le C. P. S.-Stanislas et sauver son équipe d'un blanchissage.

La principale partie de la soirée que les, amateurs attendaient avec impatience, mettait aux prises le Parc Champlain et le Canadien Montgomery. Le premier apparut sur la glace avec un joli costume étoilé, aux couleurs tricolores. Cette partie fut sans contredit un vral régal pour les spectateurs qui furent témoins d'une joute très contestée. Ce n'est que dans la deuxième période que Champagne, sur un lancer avec précision dans le coin du filet donna la victoire au Canadien Montgomery.

Les officiers de la Ligue Starr félicitent les gérants de tous les clubs pour le beau travail dans le choix de leurs porte-couleurs.

PREMIERE

Rosemont 1		C. P. S.-Hélène 1
Valiquette	buts	Gagnon
Fecteau J.	défense	Penstone
Asselin	défense	Lefebvre
Lamarche	centres	Moore
Jarry	ailes	Corbeil
Lecavalier	ailes	Tapin
Crevier	substituts	Dagenais
Fecteau C.		Payer
Boivin		Faulkner
Maurice		Griffin
Bourcier		Boulet

Première période

1—Rosemont—Bourcier 10.30

Punitions: Lamarche, Lefebvre.

Deuxième période

2—C. P. Ste-Hélène—Moore 1.35

Punitions: Fecteau, J. Corbeil.

Troisième période

Pas de points.

Punitions: Lecavalier, Tapin et J. Fecteau.

DEUXIEME PARTIE

S.-Viateur, 3.		C.P. S.-Stanislas, 1.
Laveille	Buts	Fleury
Jasmin	Défenses	Maloney
Caron A.		Sabourin
Page	Centres	Thomas
Gratton J.P.	Ailes	Chartier
Gratton D.		Paquette
Bergeron	Substituts	Cornellier
Caron D.		Lamoureux
Lawton		Gaudette
Delaney D.		Bruneau
Delaney J.		Martineau
Duquette		Perreault

Première période

1.—S.-Viateur.....D. Caron..... 13.50

Punitions: Bruneau et Maloney.

Deuxième période

2.—S.-Viateur.....A. Caron..... 13.50

Punitions: Lawton, Martineau, Perreault, Thomas et D. Caron.

Troisième période

3.—S.-Viateur.....A. Caron..... 4.50

4.—S.-Stanislas.....Bruneau..... 5.53

Punition: Aucune.

TROISIEME PARTIE

Parc Champlain, 6		Can. Monts. 1
Tardy	Buts	Lalonde
Donnan	Défenses	Furlong
Alarie E.		Bénard
Cadotte	Centres	Hogue
Gingras	Ailes	Pelletier
Alarie, A.		Charest
Gauthier	Substituts	Champagne
Boivin		Lamer
Martel		Villeneuve C.
Desjardins		Villeneuve E.
Boyle		Morissette
		Lebeau

Première période

Pas de points.

Punitions: E. Alarie.

Deuxième période

1. Canadien Montg.—Champagne 9.27

Punitions: E. Alarie, Champagne.

Troisième période

Pas de points.

Punitions: C. Villeneuve et Charest.

Arbitre: S. Shearer.

Chronométreur: Oswald O'Heir.

R. Saint-Jean vainqueur; autre rencontre ce soir à la salle Dave Major

C'est ce soir à 8 h. 30 que les nombreux amateurs du jeu de pool enligné, auront le plaisir d'assister à la rencontre entre Antonio Courteau et Roméo Saint-Jean, à la salle du promoteur Dave Major, rue S.-Denis.

Cette joute sera pour un total de 1600 points au jeu enligné et les paris semblent assez divisés de part et d'autre.

SAINT-JEAN VAINQUEUR

Saint-Jean a triomphé d'Henri Boies samedi soir et hier soir par les scores suivants: 200 à 179 et 200 à 130. Le grand total fut de 1400 à 1049 en faveur de Roméo Saint-Jean.

Les séries furent comme suit: Roméo Saint-Jean, 64, 28 et 27.

Henri Boies, 30, 26, 24 et 20.

Donc à ce soir pour aller de nouveau applaudir les populaires joueurs qui sont Antonio Courteau et Roméo Saint-Jean.

Course de chiens

Québec, 1. — La course annuelle de chiens aura lieu ici les 19, 20 et 21 février. Ce sera une course de 120 milles. On croit qu'Emile Saint Goddard, qui a déjà gagné cette épreuve quatre fois, sera au nombre des concurrents.

Balmy Beach triomphe des Tigers, 8-5

Toronto, 1—Le club Balmy Beach, champion de l'Union de rugby d'Ontario, a battu les fameux Tigers de Hamilton, champion de l'Union Interprovinciale par un score de 8 à 5 devant 5,000 personnes.

La joute a été disputée au milieu d'une tempête de neige et, chose extraordinaire, les hommes de Balmy Beach n'ont pas commis une seule erreur.

Le Balmy Beach rencontrera maintenant les Rough Riders, de Régina, dans la partie finale pour le titre de champion du Canada au jeu de football. Cette partie sera jouée samedi au Stade du Varsity.

Ab Box a été l'un des plus brillants joueurs de la partie. Son adresse à frapper le ballon a largement contribué à la victire de son club.

Composition des équipes:

Tigers—Small, F. Wright, Leadley, Languay, Walker, J. Wright, Denman, Clark, Sprague, Rohmer, Fear, Simpson, Boadway, Gibb, Sutton, Inksetter, Chapple, Timmis, Wilson.

Balmy Beach—Harris, McKenzie, Box, Foster, Kirkpatrick, Reid, Taylor, Hendry, Trimble, Reeve, Keith, Stewart, Kirkland, Mays, Northam, Commins, Norman, Snyder, Stewart. Knowles, Peacock, Jones, Hare.

Arbitres: Hal DeGruchy, Toronto, et Johnny McKelvey, Hamilton.

Juge sur la ligne: Joe O'Brien, Montréal.

Washington a vendu Shires au Milwaukee

Chicago, 1.—Le Washington a vendu, vendredi, Charles Arthur Shires au Milwaukee, pour une somme de $10,000. Shire retourne ainsi dans la ligue mineure, tout comme il le voulait.

En 1928, Shires fut acheté de la Ligue du Texas par les White Sox de Chicago. Il fut suspendu, pendant la majeure partie de la saison 1929, pour avoir enfreint les reglements. L'hiver dernier, Shires boxa comme poids-lourd.

Le gérant Denie Bush le vendit au Washington. Shires demanda au gérant Walter Johnson de l'envoyer dans les ligues mineures où il pourrait jouer comme régulier. Sa demande lui fut refusée.

Shires partit alors pour Hollywood où il tourna un film. Puis il se maria avec une élève de l'Université du Wisconsin.

Pittsburgh bat Détroit par 1 à 0

Pittsburgh, 1. — Le Pittsburgh, de la Ligue Internationale, a gagné sa première partie de la saison samedi soir, en blanchissant, le Détroit, par le score de 1 à 0.

Ce fut une joute vite, dure et marquée de nombreuses punitions.

L'unique point fut enregistré, dans la première période, alors que Duke McCurry partit du centre de la glace, avec la rondelle et lança à travers les défenses du Détroit, Venne arrêta, mais Cain Proudlock qui suivait Duke, prit le rebound et envoya le disque dans le filet.

Fraser et Berlett furent envoyés au pénitencier, au début de la deuxième période. McCurry les suivit un instant après. Cox, gardien de buts du Pittsburgh a joué une partie de toute beauté.

Jess Spring, du Détroit, souffre d'une coupure au-dessus de l'oeil gauche, en venant en collision avec Fraser. Spring dut quitter la patinoire.

Pittsburgh.		D-troit.
Cox	buts	Venne
Berlett	défense	Spring
Fraser		Hughes
Fields	centre	Newman
Proudlock	aile	Steele
Gregg		Gillie

Substituts du Pittsburgh:, Maguire Yankoski, Bouchard, Red Moore, McLeod, Halliday, Laroche, Ouelette, McIntyre, Fisher, McCurry.

Substitut de Détroit: Williams, Steele, Daley, Gilhooley, Murray, Tabor, Matte, McPherson, Herberts, McKnight.

Arbitres: Bell et Starkings.

Première période

1—Pittsburgh..Proudlock (McCurry). 14.25

Punitions: Murray, Fraser, Proudlock.

Deuxième période

Aucun point.

Punitions: Fraser, Berlett, McCurry, McPherson, Berlett, Newman, Proudlock.

Troisième période

Aucun point.

Punitions: Gregg, Berlett (majeure), Fraser, Spring.

Cleveland a battu Syracuse par 5 à 3

Syracuse, 1. — Cleveland a défait le Syracuse, hier soir, par le score de 5 à 3.

Le Syracuse, qui détient la dernière position de la Ligue Internationale, a fait tout en son pouvoir pour chasser la malchance qui pesait sur son club, mais ce fut en vain; car le Cleveland s'est montré trop supérieur.

Dans les deux premières périodes et au commencement de la finale, le Syracuse a bombardé les buts du Cleveland, prenant ainsi un grand avantage.

Dans la dernière période, le Cleveland prit l'offensive. McFarlane et Kuntz enregistrèrent chacun un point; ce qui assurait la victoire de leur club. Puis ils prirent une tactique défensive, tenant le Syracuse en échec.

LE FAMEUX ZARYNOFF FERA FACE A WAGGNER AU S.-DENIS

Le programme de lutte que le promoteur Lucien Riopel a préparé pour sa séance de ce soir au théâtre Saint-Denis, est assuré dès maintenant de remporter un beau succès car la vente des billets a été très considérable. Il n'y aura pas beaucoup de places de libres ce soir et les lutteurs au programme sont assurés de recevoir de l'encouragement.

Le comte Zarynoff, le lutteur que les amateurs iront applaudir dans la rencontre finale alors qu'il disputera la palme à Joe Waggner, un nouveau venu, est arrivé en ville et il s'est contenté de faire un peu de marche pour se tenir en bonne condition. Il a déclaré qu'il connaissait Waggner de réputation et qu'il avait confiance de pouvoir le battre.

Stasiak est également arrivé à Montréal. Il est heureux de revoir Montréal après quelques semaines de séparation. Il a gardé le meilleur souvenir de l'été qu'il a passé dans le nord, au camp Riopel, et il se propose bien d'y retourner à la première ocasion. Il ne craint aucunement Wladeck Zbysko qu'il a hâte de rencontrer afin de se faire valoir.

Voici le programme complet de la séance de ce soir :

FINALE

Le comte Zarynoff vs Joe Waggner, 2 dans 3, à finir.

SEMI-FINALE

Stanley Stasiak vs Wladeck Zbysko, 46 minutes, une chute.

PRELIMINAIRES

Omar Mullain vs G. Grandovitz, 30 minutes, une chute.

Jim Maloney vs Jack Sherry, 20 minutes, une chute.

L'arbitre sera Eugène Tremblay, champion du monde des lutteurs poids légers. Comme le programme est assez chargé, la première rencontre commencera à huit heures quinze.

Le Chicago triomphe de l'Ottawa, 3-0

Ottawa, 1er.—Le Chicago, le seul club de la Ligue Nationale qui n'a pas encore été défait depuis l'ouverture de la saison, marche toujours de succès en succès. Samedi soir, il a continué sa série de victoires en blanchissant l'Ottawa par le score de 3 à 0 devant une assez nombreuses assistance.

Les vainqueurs ont enregistré un point dans chacune des trois périodes et ils ont remporté une victoire richement méritée. Ingram, Ripley et March ont scoré les trois points de la partie.

La rencontre a été rapide et brillante. Le jeu a été totalement dénué de brutalité et les arbitres n'ont infligé que quelques punitions, Alex Smith et Ripley ont voulu régler à coups de poings une certaine querelle vers la fin de la rencontre et ils ont du prendre un repos forcé de cin minutes chacun.

Dick Irwin, qui dirige le Chicago, s'est servi de uinze hommes. Ses joueurs ont patiné comme des forcénés pendantq toute la rencontre de sorte que le jeu a été mené à une allure fantastiq. L'Ottawa a essayé mais vainement de lutter en vitesse avec les visiteurs.

Tous les porte-couleurs du club visiteur ont bien joué mais spécialement le bardien de buts Chuck Gardiner qui a été aussi sensationnel que possible. Ripley, March, Somers, Couture et Arbour ont aussi fait du bon travail à l'attaque alors que Dutkowski, Abel et Graham ont brillé sur la défense.

Alex Connell les deux Smith, Harold Starr, Lamb, Finnegan et Kilrea ont fait du bon travail pour l'Ottawa.

Alignement des équipes:

CHICAGO		OTTAWA
Gardner	buts	Connell
Dutkowski	défenses	Art. Smith
Graham		Alex. Smith
Somers	centre	Lamb
March	ailes	Finnigan
Arbour		Kilrea
Abel	subt.	Starr
Ripley		Gagné
Couture		Cox
Cook		Pettinger
Gottselig		Touhey
Romnes		Connor
Ingram		
Bostrom		

Arbitres: O. Cieghorn et Daigneault.

Première période

1—Chicago: Ingram 9.15

Punitions: Finnigan, Dutkowski et Adams.

Deuxième période

2—Chicago: Ripley (Couture) 13.15

Punition: Aucune.

Troisième période

3—Chicago: March 53

Punitions: Alex Smith (majeure) Ripley (majeure).

Marathon de golf chez Dave Major

Voici quelque chose de nouveau :

Après avoir organisé plusieurs concours de tous genres et des marathons de course à pieds pour les jeunes l'été dernier, Dave Major qui vient d'être reconnu tout récemment comme étant le plus populaire sportsman de la province, veut maintenant organiser un marathon de golf miniature pour venir en aide à quelques sans-travail. Ce concours consistera à jouer au golf continuellement, jour et nuit, sans se reposer. Le joueur qui restera le dernier sur le terrain après plusieurs heures de jeu sera déclaré vainqueur, et recevra le premier prix de $25 et les deux suivant, $15 et $10. Chaque joueur devra manger tout en jouant. Il y aura aussi plusieurs autres prix tels que des bons pour une valeur de $5.00 en nourriture, d'autres pour du charbon, etc. Ces bons seront donnés par différents établissements de Montréal, tels que, épiceries, bouchers, marchand de charbon, etc. Tous les établissements de gros et de détail de Montréal se feront un devoir de contribuer à ce beau geste du promoteur Dave Major qui fournira sa salle gratuitement pour ce concours. Les communications de tous genres devront être adressées à Chas. Major, 4008 rue S.-Denis, ou par téléphone, Harbour 9016. Ce concours commencera lundi soir 8 décembre à 8.30.

Comme le nombre des concurrents sera limité, faute d'espace, les premiers inscrits seront choisis pour prendre part à ce nouveau genre de concours. Les noms des maisons de gros ou tout autre particulier qui viendront en aide à ces gens seront publiés dans les journaux.

Pour autres informations, s'adresser à la direction du club de golf S.-Denis, coin S.-Denis et Duluth.

Le collège Militaire champion intermédiaire

Kingston, 1.—Le Collège Royal Militaire a déclassé l'Oshawa samedi, le battant par le score décisif de 23 à 1. Par suite de cette brillante victoire, le Collège Militaire se trouve champion intermédiaire du Canada au jeu de rugby.

Composition des équipes:

Collège Militaire: Storms, Irvin, Davoud, Smith, W. P. Carr, Hees, J. G. Carr, Cowie, Drury, Lane, Lind, Armstrong, Kennedy, Archibald, Bigelow, Ward, Francis Griffiths, Miles, Corbett, Kime.

Oshawa: Hood, Rowden, Hubbell, Tribble, McDonald, Gray, Logan, Wilson, Elliott, Johnston, Bond, Boultbee, Cutler, Wignington, Walker, Gummow, Wanless, Cornish, Cook, Kohen.

Arbitres: Batstone, Queen's et Britnell, Toronto.

Juge sur la ligne: Major Hughes, Kingston.

Le Springfield a blanchi New Haven

New Haven, 1. — Le Springfield s'est montré très supérieur au New Haven, hier soir, en le blanchissant par 6 à 0, dans une partie la plus rapide qui s'est vue à l'Arena. Beattie du Springfield fut l'étoile de la rencontre. Il scora deux points et aida à en enregistrer deux autres.

SIX RENCONTRES DE BOXE POUR CE SOIR AU GAYETY

Six excellents combats de boxe sont au programme de la séance que le promoteur Rosario Délisle présentera ce soir au Théâtre Gayety. Le combat principal de cette soirée, qui soulève tant d'intérêt chez tous les fervents de boxe, mettra aux prises le populaire Arthur Giroux contre Tommy Palacio, de New-York. Le Phillipin est l'un des bons hommes de sa classe et il est surement un redoutable adversaire pour le petit Canadien-français.

Tous les boxeurs, qui doivent participer au programme, sont arrivés à Montréal et ils sont en superbe condition. On peut s'attendre à des combats vraiment très excitants.

Voici le programme complet de la séance:

Arthur Giroux vs Tommy Palacio, 10 rondes.
Adélard Pigeon vs Tony Dilullo, 8 rondes.
Arthur Roger vs Young Lebrun, 6 rondes.
Ernest Bluteau vs Roger Chemineau, 4 rondes.
Constant Bluteau vs Bobby Houle, 4 rondes.
Henri Legros vs Stan. Cadieux, 4 rondes.

Brillante victoire des Collegiate Grads

Hamilton, 1 — Les Collegiate Grads de Hamilton ont triomphé samedi de la M. A.A.A., Junior par 17 à 3. Ils rencontreront maintenant les Jeunes Argonauts, de Toronto, mercredi dans la partie semi-finale pour le championnat junior du Dominion

Equipes:—

Montréal — Jutkus, Cloghesy, Dixon, Murchie, Love, Reynolds, Ryan, Tracey, Donnelly, Murray, J Leroux, Curran, K. Murray, Wagner, Ash, Haskinson, Beardmore, Thomas, Osborne, Knight.

Grads. — Mountain, Tedford, Doré, Allen, Fitzsimmons, Reed, Weir, G. Mountain, Summerhayes, Friday, Agnew, Hamilton, Cook, Kornby, Bingham, Kuntz, Smillie, Evans, Cunningham, Leith.

Arbitres: Bert Harper, Hamilton et Sweeney Davis, Toronto

Risko contre Maloney

New-York, 1—Johnny Risko, Cleveland, et Jimmy Maloney, Boston, se rencontreront, vendredi soir, dans un combat de dix rondes à Boston. Les deux hommes se sont déjà battus deux fois et chacun d'eux a une victoire à son crédit. La rencontre de vendredi réglera la question de suprématie.

Trois bonnes parties mercredi à l'Arena

La Ligue Commerciale de Hockey, qui a fait un si brillant début, mercredi dernier, donnera sa deuxième séance mercredi soir, 3 décembre, alors que le programme suivant sera donné au public :

8 heures—Crane vs Omer Deserres.

9 heures.—Jarry Frères vs Canada Packers.

10 heures—Canada Cement vs Montreal Light Heat & Power.

Les fervents du hockey sont assurés de voir trois bonnes joutes.

Le Boucanier

Ce soir, à 8 h. 30, assemblée régulière du club Boucanier, à la salle Girard, 4245, rue Saint-André Tous les membres sont priés d'être présents.

CLUB SAINT-JOSEPH

Ce soir, pratique générale du corps des clairons au local du club, au No. 2025 Notre-Dame Ouest. Tous les membres anciens et nouveaux sont invités à cette pratique pour 8 heures précises.

Mercredi soir, grande soirée récréative organisée par les officiers du club aux salles, No 2055 Notre-Dame Ouest. Tous les membres et les dames sont invités à cette fête. Il y aura rafraîchissements et une surprise.

A la joute entre les clubs Brochu et S.-Louis



Quelques impressions de la partie de hockey jouée samedi après-midi à l'Aréna, partie qui s'est terminée avec un score de 3 à 3. Le trio Crawford, Boucher et Robert, du Saint-Louis, et Lamontagne du Brochu, ont été les étoiles de la joute.

Petrolle vs Canzoneri

New-York, 1. — Tony Canzoneri rencontrera Billy Petrolle. La Légion Américaine de Chicago a fixé la date de ce match au 16 janvier, au Stade de Chicago.

Peden et Crosley se distinguent à New York

New-York, 1. — William Peden, de Toronto, partenaire d'Al Crosley, de Boston, a volé le premier tour dans la 40e course de six jours internationale, qui a commencé samedi soir à 9 heures au Madison Square Garden.

15,000 personnes assistaient à l'ouverture de cette course.

L'équipe allemande, composée de Franz Deulbug et de Paul Buschenhagen, a pris la tête, après vingt-cinq minutes. Crosley se mit à leur poursuite, et fut remplacé par Peden qui réussit à dépasser Buschenhagen.

Tournoi de snooker à la salle Laval

Plus le tournoi de snooker du Laval avance et plus la lutte est chaudement contestée; il ne reste plus que quelques parties à jouer et les six derniers concurrents ont presqu'autant de chance les uns que les autres, pour le titre et les différents prix. On en peut juger par la position à date des joueurs, que voici :

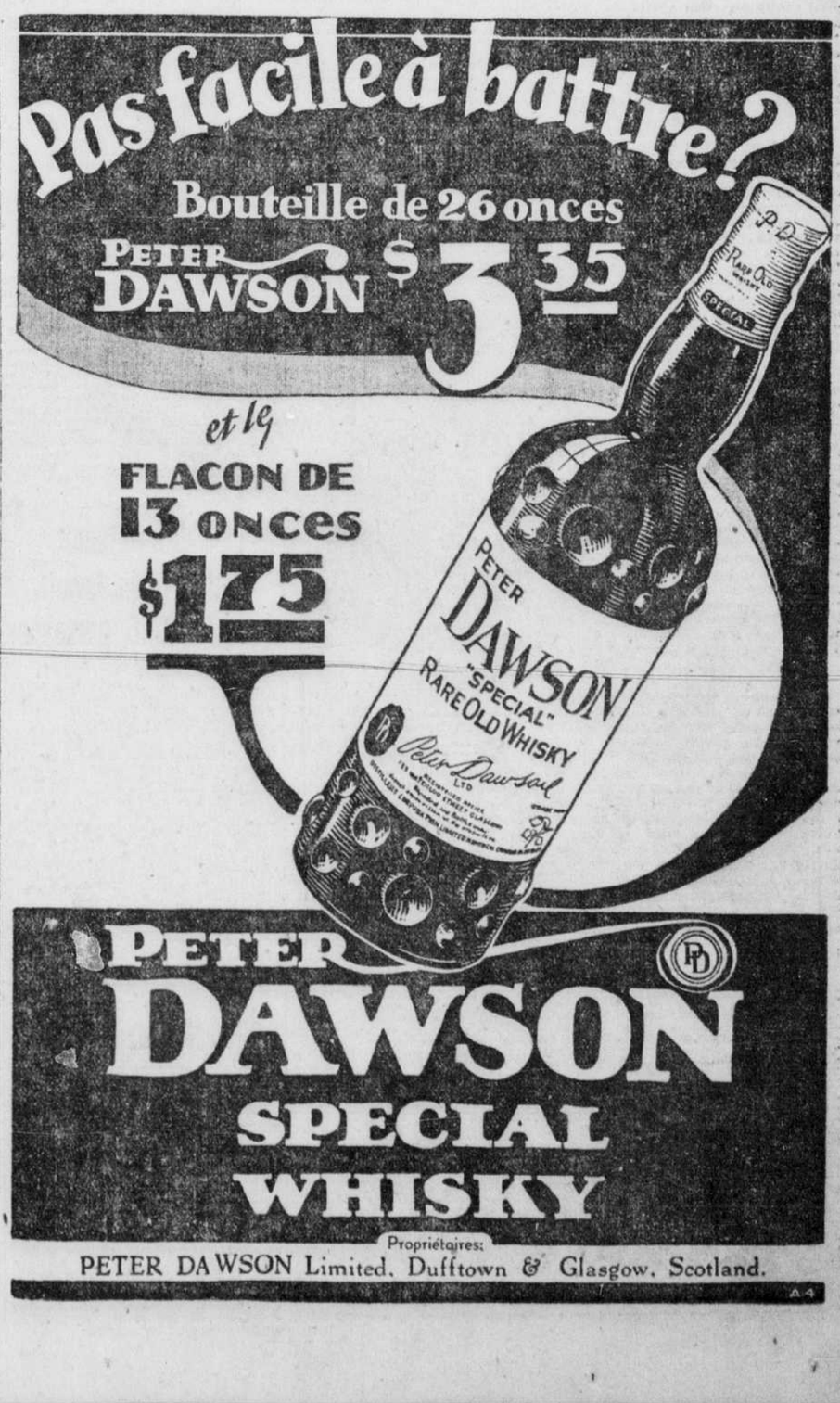
	Gag.	Perd.	A Jr.
Arm. Desrochers	6	1	1
Lio. Daigle	5	1	2
Arm. S.-Jean	5	2	1
Jos. Degagné	5	2	1
Alf. Barré	4	2	2
Rod. Lajoie	4	3	1

Ce soir, à 8 heures, A. Barré rencontrera L. Daigle, et comme les deux joueurs sont en grande forme, cette partie vaudra la peine d'être vue si l'on aime le beau jeu.

Vendredi dernier, dans le tournoi amateur de pool du Laval, le sportsman bien connu, Henri Vézina, a eu raison du champion, A. Bessette, par 200 à 165, dans une partie où les belles séries ont été nombreuses et où chacun a fait des efforts inouis pour gagner. Les deux concurrents ont été fort applaudis par la grande assistance.

Bienvenue à tous, ce soir, à la salle de Billard Laval, 351 S.-Catherine est, près S.-Denis. Admission gratuite.





OUVERTURE DU CONGRES DES MAGNATS DE BASEBALL DE L'AMERIQUE AU MONT-ROYAL

Carnera a obtenu la décision sur Uzcudun à la fin d'un combat disputé devant 90,000 personnes, à Barcelone.

LES MAGNATS DE BASEBALL DE TOUT LE CONTINENT SONT ICI POUR DISCUTER AFFAIRES

Hôtel Mont-Royal, 1er—L'ouverture de la saison du baseball de la Ligue Internationale à Montréal aura probablement lieu fin avril ou au commencement de mai 1931. C'est la suggestion qui a été faite, ce matin, à l'Assemblée de la Ligue Internationale au cours de sa première séance de son congrès annuel qui se tient actuellement à l'hôtel Mont-Royal.

L'assemblée s'est ouverte sous la présidence de M. hCarles-H. Knapp, président de la ligue, ayant à ses côtés M. I. Solman, vice-président et président du club Toronto; M. Walter Hapgood, gérant du Royal, Ernest Savard, du Royal, M. William-J. Manley, agissait comme secrétaire de la ligue.

Le comité du calendrier des parties est composé de M. Walter Hapgood, du Royal; Frand Offermann, président du club Buffalo et G.-A. Weiss, gérant général du Baltimore.

En même temps que se tenait l'assemblée de la ligue internationale dans le salon "F" de l'hôtel Mont-Royal, les ligues de la côte du Pacifique et de l'Association Américaine se réunissaient également dans d'autres salons.

A la réunion de la Ligue Internationale, la discussion porta principalement sur la question du calendrier des parties à adopter au cours de la prochaine saison.

Le transfert du Jersey-City était aussi au feuilleton et fut longuement discuté.

L'assemblée de la Ligue Internationale ne commença qu'à onze heures 15 et plusieurs délégués y assistèrent.

Comme nous le disions ci-dessus, il est plus que probable que l'ouverture du baseball à Montréal aura lieu fin avril. Toutefois, comme le calendrier des parties ne sera publié qu'en février prochain et qu'il faudra y faire subir plusieurs autres changements, le comité ne s'est pas prononcé définitivement.

M. Knapp en ouvrant l'assemblée s'est tout d'abord dit heureux de présider dans une grande ville comme Montréal l'assemblée annuelle de la Ligue Internationale. On ne pouvait trouver, dit-il, d'endroit plus favorable où des milliers de fervents du baseball sont des plus enthousiastes.

Montréal est, ajouta-t-il, une des meilleures villes du circuit, tant par l'assistance qu'elle fournit aux joutes que par l'intérêt qu'elle porte à ce sport favori.

Le jeu du baseball s'est développé rapidement dans la métropole du Canada et, aujourd'hui, il est devenu le sport le plus en vogue.

Je souhaite également la plus cordiale bienvenue aux délégués de tous les clubs de la ligue et ne leur demande qu'une chose, c'est que dans leurs délibérations, ils n'aient en vue que le bien du baseball et l'encouragement que les clubs reçoivent du public. Outre la question du calendrier des parties, du transfert du Jersey-City, c'est-à-dire changement de propriétaire, le grand problème discuté fut la sélection des joueurs entre les ligues maisures et mineures.

Cette discussion a pris le temps des délégués et l'entente ne sera connue que plus tard. certaines clauses des règlements du baseball devant être amendées.

Dans les coulisses, l'échange des joueurs dans la ligue Internationale fait le sujet de plusieurs conversations. Horb Thormahlen, lanceur du Royal, passerait soit au Newark ou Jersey-City. C'est l'intention de ce joueur de faire partie d'une équipe près de chez lui.

Au moment où nous allons sous presse, les délibérations se continuent. Cet après-midi, il y aura l'élection des officiers de la ligue pour la saison prochaine, et il paraît certain que M. Knapp, président actuel, sera réélu.

Ce soir à sept heures, il y aura un grand dîner au club S.-Denis pour les officiers de la Ligue, les propriétaires et les gérants des clubs de ce circuit.

NOMBREUX DELEGUES

De nombreux délégués sont arrivés à Montréal au cours de la journée d'hier pour prendre part aux activités du congrès annuel du baseball organisé qui s'est ouvert, ce matin, à l'hôtel Mont-Royal, pour se continuer toute la semaine.

Ce congrès va réunir de douze à quinze cents magnats de la Ligue Nationale, de la Ligue Américaine, de la Ligue Nationale et des ligues mineures. M. H. Sexton, président de l'Association, était au nombre des premiers arrivés parmi lesquels on remarquait les têtes dirigeantes de presque toutes les organisations des ligues mineures.

Le livre d'enregistrement, hier après-midi, contenait les noms suivants: MM. Charles-H. Knapp, de Baltimore, président de la Ligue Internationale; W.-G. Bremham, Durham, N.C., président des ligues Piedmont et Sally; Dale Geer, président des ligues de l'ouest; Henry-A. Williams, président de la ligue de la côte du Pacifique; J.-E. Beltzer, président de la ligue de l'Etat de Nebraska; William-J. Manley, secrétaire de la Ligue Internationale; J.-Alvin Gardiner, président de la Ligue du Texas; W.-H. Klepper, propriétaire et président du club Seattle; F.-W. Lane, président du club Hollywood; W.-R. Knebelkamp, secrétaire des "Louisville Colonels"-champions de l'A.A.; Warren Giles, président du club de Rochester; Charles-C. Knight, secrétaire du club Des Moines; George-M. Weiss, président du club de Baltimore; Fritz Maisel, gérant, et Eddie Holly, gérant du Royal.

Parmi les journalistes arrivés, on remarquait: Frank-B. Ford, du "Newark Star Eagle"; Bill Slocum, du "New York American", et Abe Kemp, de San Francisco.

Le juge Kenesaw Mountain Landis, le czar du baseball professionnel, qui était attendu en fin de semaine, ne sera à Montréal que ce soir ou de bonne heure, demain matin. Le commissaire du baseball est actuellement à New-York où il fut appelé pour affaires importantes antérieurement à l'ouverture du congrès.

M. T.-J. Hickey, président de l'Association américaine, est arrivé, ce matin, ainsi que le Dr Boley, président, L. Berghammer, gérant, et Louis Nahan, tous de Milwaukee.

On attend une forte délégation de d'autres représentants par voie du Pacique Canadien, d'ici quelques jours.

Demain verra l'arrivée des Chicago Cubs et White Sox, dont William Veek est président; John Seys, vice-président; Rogers Hornsby, gérant, et Jack Lelivelt, des Cubs, et Louis Comiskey, trésorier; Donie Bush, gérant; Tip O'Neil, et Mike Kelly, entraineur, des White Sox.

D'ici mercredi, débarqueront, en gare Windsor: MM. E.-S. Bernard, président, et Will Hardridge, secrétaire, Ligue Américaine; Robert Quinn, président, Boston; Red Sox, Sam Dreyfus, vice-président; Jewel Ens, gérant du club de Pittsburgh; Bill Evans, gérant général des Indiens de Cleveland; Dr C. Strub, propriétaire, et Charles Graham, secrétaire du club de San Francisco; Jack Hendricks, Chicago Cubs; J.-E. Friel, St-Louis Browns; Tom Watkins, président, Frank Longinotti, secrétaire, Club Memphis; Fred. McJunkin, président, Dallas.

Les nouveaux délégués arrivés ce matin sont: Wade Killefer, San Francisco, A. Mille, Oakland, Carl-E. Zambock, Oakland, E.-L. Keyser, Desmoines, William Neal, Louisseville, Louis Kelbronnes, Fort-Wayne, Geo.-A. Doyle, Reading, Pe, Frederick-W. Howell, Dayton, Ohio, W.-A. O'Hara, Toronto, W.-J. Clymer, Buffalo, W.-B. Carpenter, Cincinnati, J.-F.-B. Bufch, Omaha, Roy-F. Graham, San Francisco, F. Robertson, Forth-Worth, E.-H. Zwilling, Chas.-W. Stubb, San Francisco, et autres.

Rencontré dans la chambre des journalistes, M. Walter Hapgood, gérant du Royal, a déclaré que la rumeur voulant que Thormahlen passe à un autre club, est sans fondement. D'ailleurs, ajouta-t-il, il y a encore loin de la coupe aux lèvres. Soyez sans crainte, le Royal aura encore cette année une équipe puissante et capable de faire pâlir les autres clubs de la ligue.

Le succès du congrès est assuré d'avance, car les délégués sont nombreux et tous enthousiastes sur l'issue de ce ralliement annuel. Les sessions battront leur plein toute la semaine.

M. "Spec" Topercer, autrefois du Saint-Louis, l'an dernier avec le Rochester, a été nommé gérant du Jersey City.

Toutes les séances seront tenues dans la salle de bal de l'hôtel Mont-Royal et les quartiers généraux des journalistes sont établis au neuvième étage.

La Montreal Exhibition Company a retenu des chambres spéciales pour recevoir les délégués.

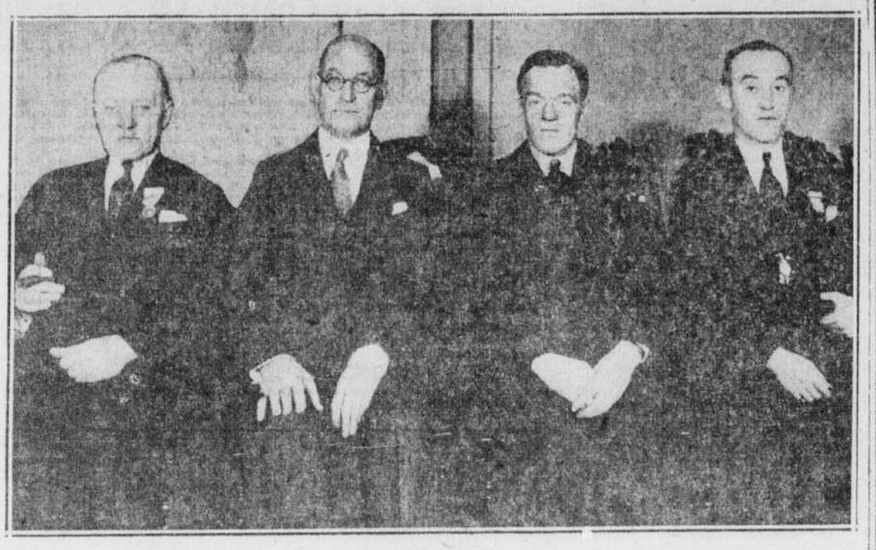
Le gérant Walter-E. Hapgood, du Royal, a bien fait les choses au cours de l'après-midi d'hier.

Le contingent de Toronto est arrivé, hier soir, par voie du Canadien National, sur l'Ile-Perrot-Limitée. On remarquait: Lol Solman, président; Jack Dunn, vice-président; Bill Dunn, secrétaire, et Bill O'Hara.

Le groupe Newark se retire à l'hôtel Viger pour la durée du congrès. Il est composé du président Sinnott, Al Mamaux, gérant, et du secrétaire Crelin. Deux journalistes les accompagnent.

Les journalistes étrangers qui prendront part au congrès sont: G. Taylor Spink, gérant de la rédaction et Gene Kessler, rédacteur, "S.-Louis Sporting News"; Ed. Ballinger, "Post-Gazette" et "Chilly" Doyle, "Sun-Telegraph", Pittsburgh; Jim Cruisenberg, "Daily News", Irving Vaughan, "Tribune", et Harry Neily, "American", Chicago; W.-S. Coughlin, Buffalo, "Courrier-Express"; Manning Vaughan, "Milwaukee Journal", et Ray Stockton, "S.-Louis Post-Despatch".

Au congrès des magnats de baseball à l'hôtel Mont-Royal



De gauche à droite: MM. L. SOLMAN, vice-président de la Ligue Internationale, et président du Toronto; C.-H. KNAPP, président de la Ligue; ERNEST SAVARD, du Montréal, et WILLIAM-J. MANLEY, secrétaire de la Ligue.—Cliché la "Presse"

Joute entre le McGill et le Canadien

Le McGill, le leader de la Ligue Senior, rencontrera le Canadien, dans la deuxième partie au programme de la séance de ce soir, au Forum. Dans la première joute de la soirée, le Columbus fera face à la M.A.A.A.

Le McGill a joué trois parties depuis l'ouverture de la saison et il les a gagnées toutes trois. Le Canadien espère bien l'arrêter dans sa marche triomphale de sorte que l'on peut s'attendre à une joute très contestée.

Belle victoire du Toronto sur le Détroit, 4-2

Toronto, 1.—Le Toronto s'est maintenu en tête de la section canadienne, de la Ligue Nationale de hockey, en triomphant du Détroit par le score de 4 à 2, samedi soir, devant une enthousiaste foule de 8,000 personnes.

La rencontre a été furieusement contestée et a fourni un spectacle enlevant du commencement à la fin. Maintes et maintes fois, de part et d'autres on a manqué des points qui paraissaient certains.

En dépit de la lutte plutôt dure, les punitions ont été peu nombreuses et les arbitres n'ont infligé que neuf punitions mineures et une double majeure à Georges Hay qui a blessé accidentellement Ace Bailey à la figure dans la dernière période.

Commençant la partie à une allure prodigieuse, le Toronto a enregistré le premier point de la soirée, Ace Bailey déjouant Dolson sur une passe de Cotton.

Charlie Conacher porta le score à 2 0 lorsqu'il prit une passe de Primeau pour loger la rondelle dans le filet du Détroit. Le Toronto eut un avantage considérable sur son adversaire pendant toute la première période.

Les rôles changèrent dans la deuxième période alors que le Détroit prit le dessus. Carson Cooper scora le premier point des visiteurs au cours d'une mêlée devant les buts de Chabot. Il frappa la rondelle avec son bâton. Le disque alla frapper le patin de Horner et pénétra dans le filet de Chabot.

Filmore et McInenly combinèrent ensuite pour le second point des visiteurs. Le premier lança la rondelle qui frappa le bâton de McInenly pour pénétrer dans les buts du Maple Leaf.

Ace Bailey donna l'avantage au Toronto au commencement de la troisième période lorsqu'il déjoua Dolson sur une passe de Primeau. Charlie Conacher assura ensuite la victoire au Toronto en comptant le quatrième point de son équipe sur un lancer formidable.

Vers la fin de la rencontre, Rockburn et Conacher en vinrent aux coups mais ils furent rapidement séparés. Day, Clancy, Primeau et Conacher ont bien joué pour les locaux alors que Dolson a brillé pour les visiteurs.

Alignement des équipes:

Détroit		Toronto
Dolson	buts	Chabot
Noble	défense	Clancy
Rockburn		Day
Goodfellow	centre	Cotton
Lewis	ailes	Bailey
Filmore		Jackson

Substituts du Détroit: Hay, Aurie, Evans, McInenly, Sorrell, McCabe, Cooper, Creighton, Hicks.

Substituts du Toronto: Primeau, Conacher, Dye, Horner, Blair.

Première période

1—Toronto Bailey (Cotton) 1.46
2—Toronto Conacher (primeau) 6.40

Punitions: Rockburn, Goodfellow, McInenly.

Deuxième période

3—Détroit Cooper 6.09
3—Détroit Filmore (McInenly) 5.42
5—Toronto Bailey (Primeau) 5.21

Punitions: Clancy, Lewis, Conacher.

Troisième période

6—Toronto Conacher 14.18

Punitions: Conacher, Rockburn, Hicks, Hay (double majeure).

Assemblée ce soir des jeunes conservateurs de Dorion-Saint-Denis

Me C.-Emile Bruchési sera le conférencier à l'assemblée régulière de l'Association des jeunes conservateurs de Dorion-S.-Denis, ce soir. Cette assemblée se tiendra dans le local de l'association au No 6879 rue S.-Denis. Tous les membres inscrits et ceux qui désirent faire partie de l'Association sont invités. M. Bruchési saura intéresser les auditeurs qui ne manqueront pas d'aller l'entendre. Le secrétaire lira son rapport et différentes suggestions seront présentées pour le bien de l'association et dans l'intérêt du parti. On sait que Me Aldéric Blain, M.P.P., partira demain pour Québec, afin d'assister à l'ouverture de la session et entreprendre son travail parlementaire. L'occasion est excellente pour les jeunes conservateurs de Dorion, d'aller saluer leur député avant son départ pour Québec.

Primo Carnera bat Uzcudun à Barcelone

Barcelone, Espagne, 1. — Il a fallu un arbitre anglais pour décider de la suprématie de l'Italie et de l'Espagne en matière de boxe dans un match entre Primo Carnera et Paolino Uzcudun. Cet arbitre anglais a accordé la décision à Carnera après un excitant combat de dix rondes disputé devant une multitude record de 90,000 personnes.

Après dix rondes d'un combat mouvementé, les deux juges ne purent s'entendre dans leur verdict. Le juge espagnol n'avait vu que son compatriote et pour lui Uzcudun avait totalement déclassé son adversaire. Le juge italien au contraire, était d'avis que Carnera avait infligé une terrible raclée à son adversaire et qu'il méritait la victoire. L'arbitre anglais dut donc se prononcer et il accorda la décision à Carnera. Mors Deyond, l'arbitre anglais, a déclaré que pour lui Carnera est le futur champion du monde, alors que le juge italien a déclaré que Stribling, Sharkey et Schmeling devraient accepter de rencontrer le fameux colosse.

Uzcudun portait des marques du combat à la fin des hostilités. Il était très fatigué et le sang lui coulait abondamment du nez. Uzcudun a eu l'avantage dans trois rondes. Un assaut a été nul et tous les autres ont été à l'avantage de Carnera.

La foule record a payé 1,000,000 pesetas, soit environ $110,000 pour voir les deux hommes à l'oeuvre. La décision a été quelque peu hué et certains partisans de l'Espagnol voulurent régler la question d'une suprématie à coups de poings mais les 1,000 constables qui se trouvaient sur le terrain ont rapidement rétabli l'ordre.

Partie nulle entre Détroit et l'American

Détroit, 1.—L'American et le Détroit ont fait joute nulle de 2 à 2, hier soir, devant une foule nombreuse. La partie a été furieusement contestée et les deux adversaires ont fourni des efforts désespérés afin de l'emporter.

Il ne restait plus que 28 secondes à jouer dans la période supplémentaire lorsque Herbie Lewis a égalé le score pour le Détroit après que Hughes eut trompé la vigilance de Dolson au commencement de la reprise additionnelle. Quelques secondes avant le point de Lewis, George Patterson eut une belle chance de donner la victoire à l'American lorsqu'il se trouva seul devant Dolson mais au lieu de lancer dans le filet, il tira à côté.

Billy Burch a enregistré le premier point de la soirée sur une passe de Himes vers le milieu de la première reprise. L'American conserva son avantage jusque vers la fin de la troisième période alors le Détroit profita de ce que son adversaire avait deux hommes à la clôture pour égaler le score. Avec Frank Carson purgeant une punition de dix minutes au pénitencier et Billy Burch aussi à la clôture pour une infraction mineure, Reg Noble prit le "rebound" de Filmore pour loger la rondelle dans les buts de Worters.

Quarante secondes s'étaient à peine écoulées depuis le commencement de la période supplémentaire lorsque Hughes de l'American prit Dolson en défaut.

Alignement des équipes:

American		Détroit
Worters	buts	Dolson
Brydge	défense	Rockburn
Dutton		Noble
Himes	centre	Goodfellow
Burch	ails	Sorrell
Patterson		Filmore

Substituts de American: Simpson, Carson, Emms, Neville, McVeigh, Hughes, Massecar.

Substituts du Détroit: Lewis, Cooper, Hay, McInenly, McCabe, Creighton, Evans, Aurie, Frederickson, Hicks.

Arbitres: Ion et Goodman.

Première période

1—American....Burch (Himes) 13.22

Punition: Aucune.

Deuxième période

Aucun point.

Punitions: Himes, Rockburn, Dutton, McCabe.

Troisième période

2—Détroit....Noble (Filmore) 15.40

Punitions: Carson (10 minutes), Lewis, Burch, Rockburn.

Période supplémentaire

3—American....Hughes (Massecar) .40
4—Détroit....Lewis 9.32

Punition: Patterson.

Ouverture de la saison de la Ligue des Chemins de Fer

Le Canadien National et le Pacifique Canadien ouvriront la saison de la Ligue de hockey des Chemins de fer et de Téléphone, mercredi soir à 8 heures, au Forum. Dans la deuxième partie, le Bell Telephone jouera contre le Northern Electric.

Cette ligue promet de faire sensation cette année.

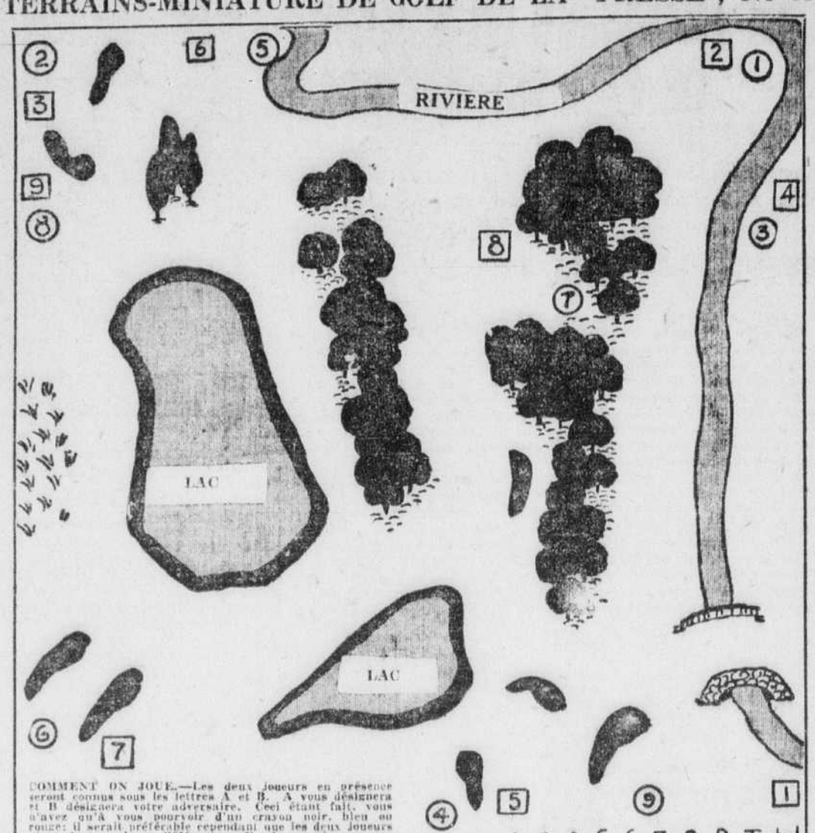
La saison régulière durera neuf semaines, pour se terminer le 11 février. Les parties de demi se joueront les 18 et 25 février.

On espère que le Forum sera rempli à sa capacité, tout comme l'an dernier, l'assistance étant de 11,000 personnes.

CAILLAUX EST CRITIQUE

Paris, 1er—Dans les couloirs de la chambre des députés, on commente très sévèrement les déclarations de M. Caillaux sur la politique financière en France.

TERRAINS-MINIATURE DE GOLF DE LA "PRESSE", No 13



COMMENT ON JOUE.—Les deux joueurs en présence seront connus sous les lettres A et B. A vous désignera et B désignera votre adversaire. Ceci étant fait, vous n'avez qu'à vous pourvoir d'un crayon noir, bleu ou rouge; il serait préférable cependant que les deux joueurs tient deux couleurs différentes afin de se mieux reconnaître sur le terrain et éviter ainsi les embrouillamini. A, son crayon bleu en main, fermera tout d'abord les yeux, en ayant eu soin auparavant de placer son crayon au point de départ (teeing ground), indiqué ici par le chiffre 1 qui est emprisonné dans un cercle. Les yeux toujours fermés, il essaiera de se rendre au 1er trou illustré ici par le chiffre (1) enfermé dans un cercle. A un moment donné, s'il se croit rendu à destination, il ouvrira les yeux pour examiner sa position. Après avoir calculé la distance qui le sépare du trou No 1, il fermera de nouveau les yeux et dirigera son crayon vers le trou No 1. S'il rencontre un obstacle (hazard), c'est-à-dire un point d'arrêt qu'il devra continuer, en ajoutant toutefois un coup à son score. Dès que le joueur ouvre les yeux, cela compte pour un coup. Les obstacles, (lacs, rivières), lorsque le joueur les rencontre, comptent pour deux coups et doivent être ajoutés au score. Les autres obstacles comptent pour un coup, en dehors du terrain. Un coup ajouté au score. Comme on le voit, il faut être prudent et calculer ses effets. Le joueur B joue comme son compagnon A et est soumis au même règlement.

	1	2	3	4	5	6	7	8	9	Total
PAR	2	3	4	3	2	2	3	2	3	24
A										
B										

NOTES SUPPLEMENTAIRES.—Remarquons bien ici qu'il faut faire les 9 trous dans le moins de coups possible. Dans le tableau ci-dessus où se trouve enregistrée le mot PAR, on remarquera au-dessus, les chiffres 1, 2, 3, 4, 5, 6, 7, 8, 9, indiquant le nombre de trous à parcourir. Plus l'on joue de coups pour atteindre les chiffres (1), (2), (3) et ainsi de suite et qui sont enfermés dans un cercle, plus le score est élevé à entre soi. Remarquons de plus que les points de départ sont dans des carrés et que les points à atteindre sont dans des cercles. En outre, remarquons une chaque trou atteint se trouve près du point de départ du trou suivant. Par exemple, le joueur A ou B a pu se rendre au chiffre (1); il verra tout à côté le chiffre 2 dans un carré, d'où il devra partir pour se rendre au trou No (2) dans un cercle et ainsi de suite. Répétons de nouveau que l'on gagne la partie en faisant les 9 trous dans le moins de coups possible.

Le Buffalo a vaincu Cleveland par 2 à 1

Fort Erie, Ont. 1. — Le Buffalo a défait le Cleveland, samedi soir, par le score de 2 à 1, devant cinq mille personnes.

Le capitaine Carl Voss a été le héros de la partie en donnant la victoire à son équipe, dans les dernières minutes du jeu. Carl Voss a enrégistré son premier point, sur une passe parfaite de Martin. Le Buffalo se trouva sur un pied d'égalité avec Cleveland, 45 secondes plus tard, Voss scora de nouveau, en recevant la rondelle de Lederman.

Le Cleveland prit l'avantage du jeu dès le début de la première période, alors que Knutz enrégistra un point sur une passe de Sunning.

La belle performance de Baxter, gardien de buts rendit le Cleveland invincible dans les deux premières périodes.

Buffalo		Cleveland
Taugher	buts	Baxter
Lederman	défense	McFarlane
Murray		Frew
Voss	centre	Gray
Martin	ailes	Doraty
Gross		Clark

Substituts du Buffalo: Cain, Jackson, Roth, Huard, Godin, Bogardis, Johnson.

Substituts du Cleveland: Brophy, Williams, Kuntz, Dunning, Calquhqun, Walker, Young.

Arbitres: Jerry Laflamme et Woodstock.

Première période

1—Cleveland—Kuntz 5.55

Punitions: Voss, Dunning, Bogardis, Gray (majeure).

Deuxième période

Aucun point.

Punitions: Clark, Godin, McFarlane, Cain, Kuntz, Frew.

Troisième période

2—Buffalo—Voss 7.15
3—Buffalo—Voss 45

Punitions: Gray, Cain, Dunning, Martin.

Le club Jersey City est vendu pour $200,000 à l'ancienne mascotte

Jersey City, 1. — Le club de baseball Jersey City de la Ligue Internationale a été vendu à Samuel Colacurcio, contracteur de cette ville, et ancienne mascotte du club. Telle est la nouvelle annoncée hier par le trésorier Frank J. Donnelly qui avait un grand nombre de parts dans le club. Le prix de vente est de $200,000.

Colacurcio, le nouveau propriétaire du club, en était la mascotte en 1912 et 1913. Il a annoncé son intention de faire de nombreux changements sur l'équipe. Il vendra probablement la plupart des joueurs de l'an dernier.

Laissez-vous passer la *chance d'obtenir* $100 par mois?

Il y aura toujours des gens qui préfèrent ne pas s'en faire, fermer les yeux et dire: "A chaque jour suffit sa peine". Ils croient qu'ils s'en tireront toujours de façon ou d'autre. Cependant, ils voient d'autres gens qui sont à la merci d'amis ou de parents pour vivre, et par là vraiment malheureux.

Mais ils pensent qu'un sort pareil ne saurait leur être réservé. Oh, certainement pas! Néanmoins que font-ils pour prévenir une telle éventualité?

Bien peu de gens mettent suffisamment d'argent de côté pour faire face aux cas urgents. Quelque chose "qu'ils veulent" se présente toujours pour engloutir leurs économies. De l'argent qui est à portée de la main n'est jamais économisé.

Il faut un moyen quelconque pour protéger les économies, même de celui auquel elles appartiennent, et il devrait aussi exister un fonds d'aide financière en cas de nécessité.

Un plan pratique et commode, en mesure de vous fournir un revenu sûr, a été établi par la "Canada Life". Ce plan créera un revenu immédiat pour les vôtres, si vous veniez à mourir avant le temps. Ou si vous vivez, il est de vous rendre indépendant de vos amis, de vos parents, ou des caprices d'un patron lorsque vous avancerez en âge et que vos facultés de rapport commenceront à diminuer.

La personne qui veut être indépendante doit certainement faire un effort, mais il est préférable de régler cette question d'importance vitale maintenant, que d'attendre qu'il soit trop tard. Notre plan aide déjà des milliers de personnes qui sont sur la voie de l'indépendance, et assurées du confort pour plus tard.

Si vous êtes économe, un citoyen canadien prévoyant, décidé à ne compter sur personne pour votre existence, nous vous conseillerions de remplir et nous envoyer le coupon ci-dessous. Sans vous engager en quoi que ce soit, vous recevrez par courrier, tous renseignements détaillés.

L'ENVOI DE CE COUPON VOUS APPORTERA DES RENSEIGNEMENTS

THE CANADA LIFE ASSURANCE COMPANY, TORONTO.

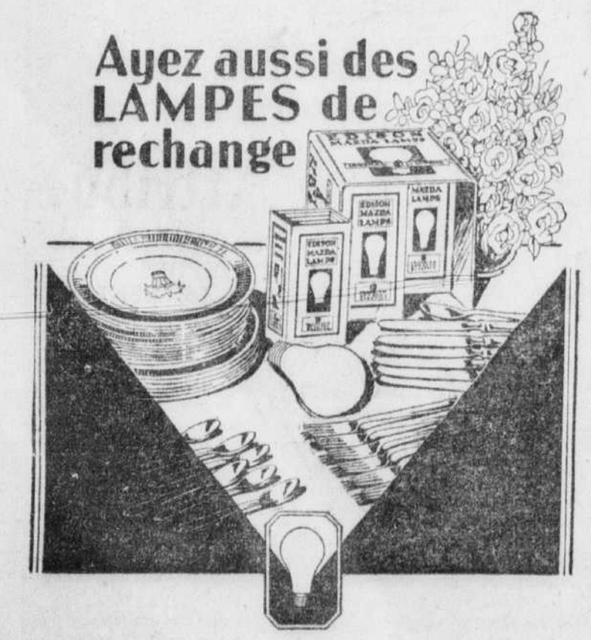
J'aimerais à avoir votre brochurette intitulée "Getting The Income You Want"

Nom .....
(Monsieur, Madame ou Mademoiselle)

Adresse .....

Je suis né le ..... jour de ..... (21/7)

Ayez aussi des LAMPES de rechange



EN cas de besoin, vous avez toujours de la vaisselle et des morceaux d'argenterie supplémentaires. Pourquoi ne pas garder, aussi bien, des lampes de rechange? Vous savez comme c'est ennuyeux de ne pouvoir remplacer les ampoules brûlées. Achetez-en une boîte-carton aujourd'hui. L-80F

LAMPES
DÉPOULLES À L'INTÉRIEUR
EDISON MAZDA
UN PRODUIT DE LA CANADIAN GENERAL ELECTRIC

Raquette au National

Ce soir à 8.30, pratique du corps de clairon.

Mercredi, 3 décembre, assemblée générale des deux sections. Les membres devront faire rapport des billets vendus.

La St-Catherine fêtée mardi dernier chez M. Couture a réuni au delà de 40 membres et pour faire suite à cette belle réunion, il y aura après l'assemblée sauterie et amusements divers. Que tous y soient. Il y a quelques costumes pour hommes disponibles.

Le comité des dames, pris celles qui veulent faire partie de leur section de ne pas tarder à donner leur nom afin de pouvoir leur faire faire leur costume pour les premières sorties qui ne tarderont pas.

Le club assistera à la messe de minuit à St-Rose. Ceux et celles qui sont pour y assister doivent donner leur nom au président le plus tôt possible.

Le club Notre-Dame bat l'Armée devant 100,000 personnes

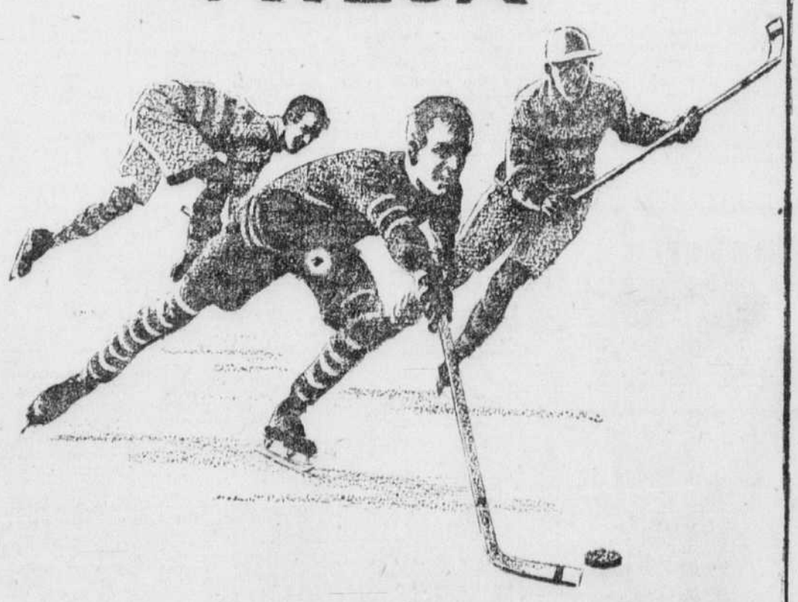
New-York, 1.—Le fameux club Notre-Dame a vaincu l'Armée par 7 à 6 dans une partie de football jouée devant 100,000 personnes, à Chicago.

Un autre club de l'Est, l'invincible Darmouth a été vaincu par Sanford par 14 à 7. Les Cougars de l'état de Washington ont triomphé de Villa Nova, 13 à 0, et le club Drake l'a emporté sur le Temple par 40 à 20.

Résultat des parties de football de samedi aux Etats-Unis:

Etat de Washington, 13; Villanova, 0.
Holy Cross, 7; Collège de Boston, 0.
Drake, 49; Temple, 20.
Western Maryland, 25; Muhlenberg, 0.
Marine, 20; George Washington, 0.
Loyola, Maryland, 18; Baltimore, 7.
Notre-Dame, 7; Armée, 6.
Détroit, 12; Georgetown, 0.
Vanderbilt, 22; Maryland, 7.
Baylor, 7; Rice, 4.
Texas Christian, 13; Southern Methodist, 0.
Loyola, Nouvelle Orléans, 14; Etat de l'Iowa, 7.
Stanford, 14; Dartmouth, 7.

BURNETT'S
à ça de MIEUX



SIR ROBERT
BURNETT'S
LONDON DRY GIN
26.6 onces $2.95 — 40 onces $4.35
ETABLIE EN 1770

Le travail du dimanche chez les boulangers

Une campagne des syndicats catholiques pour faire respecter la loi, à Montréal.

AU CONSEIL CENTRAL

Une campagne est entreprise par le syndicat catholique des boulangers, de concert avec le comité d'organisation du conseil et le secrétariat des syndicats. Le comité d'organisation a rapporté longuement sur les méthodes adoptées en vue de faire cesser le travail du dimanche dans l'industrie de la boulangerie. Le dernier procès avait établi, à la suite des témoignages rendus par les intéressés que le travail dominical est nécessaire dans la boulangerie. Plusieurs maîtres-boulangers, toutefois, ne partageaient pas cette opinion. Ce que la loi n'a pas réussi, la pression économique des consommateurs catholiques va l'obtenir. Des lettres circulaires ont été adressées à toutes les institutions religieuses et presbytères pour leur demander leur appui; on a obtenu cet appui. La résultante depuis un mois que la campagne est commencée est que dix nouveaux maîtres-boulangers ont cessé de travailler le dimanche, ce qui porte à 30 le nombre de ceux qui respectent le jour du Seigneur.

Le Conseil central, par la voix de son président, M. C. Bernier, qui est en même temps organisateur des boulangers, fait appel à tous les syndiqués et à tout le public catholique pour que l'on demande à son maître-boulanger de ne pas travailler le dimanche. Les résultats ne tarderont pas à être excellents.

Métiers qui chôment

Le secrétaire du comité d'organisation, M. G. Tremblay, a fait rapport sur les activités très nombreuses et sur les succès récents des syndicats de la construction : plombiers, plâtriers, briqueteurs, menuisiers et manoeuvres-terrassiers. Dans le syndicat de la confection, on note un fort chômage. Toutefois, le syndicat a obtenu qu'au lieu de congédier une partie du personnel, l'on réduise les heures de travail et permette ainsi à tous les syndiqués de gagner un peu d'argent pendant l'hiver.

Le comité d'organisation proteste contre des paroles prononcées à une fête ouvrière récente, au cours de laquelle on a dit que des syndiqués de l'imprimerie, à la suite d'un lock-out, avaient fourni de la main-d'oeuvre à rabais. Le représentant syndical de l'imprimerie a qualifié de mensongères ces paroles. Il a, du reste, l'admission du représentant de l'union typographique intéressée, qu'aucun membre des syndicats catholiques n'a été ou n'est à l'atelier.

Le président du conseil a représenté les syndicats catholiques à un banquet donné à l'occasion du 20e anniversaire de fondation de l'école technique. Les membres du comité d'organisation ont fait la visite de l'école et recommandant aux syndiqués d'y suivre les cours et de les faire suivre par leurs fils qu'ils veulent diriger dans les métiers lucratifs.

Aux chemins de fer

Le Conseil a reçu la promesse de sir Henry Thornton, président du C. N. R. et de M. Grant Hall, vice-président du C.P.R., que leurs compagnies feront tout en leur pouvoir pour donner du travail aux ateliers de réparations du matériel des chemins de fer.

M. L.-M. Gagnon, délégué fraternel à Lachine, a donné un intéressant rapport sur les activités des syndicats de l'endroit.

MM. les abbés A. Boileau et L. Lafortune assistaient à cette importante réunion du conseil. M. Cardinal, délégué fraternel de Lachine, était sur l'estrade, ainsi que M. O. Filion, vice-président.

Accident de tramway

(Du correspondant de la PRESSE)

Ottawa, 1er. — Un tramway de la rue Bank, contenant 25 voyageurs à déraillé, hier soir, et a frappé le coin du magasin "Lindy". Une seule personne, Mlle Atkinson, a été légèrement blessée. Le garde-moteur W. Hyndman, en restant à son poste et en appliquant les freins a beaucoup diminué la gravité de l'accident.

L'épiscopat en deuil



Mgr AUSTIN DOWLING, archevêque de Saint-Paul, Minnesota, qui est décédé samedi à l'âge de 63 ans.

Symptômes Certains

de troubles rénaux sont les douleurs dans le dos, la difficulté à uriner, les dépôts dans l'urine. Les Gin Pills délivrent des troubles rénaux en exerçant une action apaisante et adoucissante sur les tissus enflammés.

50c la boîte chez tous les pharmaciens.



1319



F 10A

Le président des mineurs écossais en grève espère qu'une entente se fera

(Service de la Presse Associée)

Glasgow, 1er. — Un nombre de 90,000 mineurs ne se sont pas rendus aux mines de charbon ce matin, et l'exploitation est suspendue. La seule exception s'est produite dans l'Ayrshire où les mineurs ont décidé de demeurer au travail en vertu d'ententes qui se renouvelleront de jour en jour, en attendant les résultats des efforts déployés pour une entente permanente. En Ecosse, les mineurs ont refusé d'accepter le système du "spreadover" même temporairement.

Le président de l'Union nationale des mineurs écossais, M. James Doonan, exprime une opinion pleine d'espérance. "Il y a toute possibilité, dit-il, qu'une entente soit effectuée en Ecosse cet après-midi."

L'on comprend que M. A.-J. Cook, le secrétaire national de la Fédération des mineurs, a recommandé aux officiers des mineurs écossais de faire une entente qui se renouvellera de jour pour ce qui est des salaires en attendant une entente générale et permanente.

De l'espoir à Londres

(Service de la Presse Associée)

Londres, 1er. — En dépit d'une grève partielle aux mines de charbon de l'Ecosse, qui affecte 92,000 mineurs, les autorités britanniques ont l'espoir, aujourd'hui, que la grève nationale que l'on craignait de voir éclater sera évitée.

La Fédération des mineurs en Ecosse a ordonné à 92,000 employés de quitter le travail hier matin, pour protester contre l'imposition du système du "spreadover", mais un bon nombre de mineurs sont retournés au travail dans les équipes de nuit hier soir, et l'on croit qu'ils seront imités par d'autres immédiatement.

Le gouvernement fait tout en son pouvoir pour que l'exploitation des mines de charbon continue sans arrêt dans tout le royaume, même s'il faut se contenter d'ententes au jour le jour en attendant la reprise de la conférence de jeudi alors que l'on discutera les conditions d'une entente permanente.

A moins qu'il ne se déclare une grève nationale, on ne croit pas que les mineurs écossais demeurent longtemps en grève.

Conférence à Glasgow

Des délégués des mineurs et un bureau de conciliation ont eu une réunion ce matin à Glasgow dans le but de chercher une entente temporaire qui permettra de continuer le travail dans l'intervalle.

Dans un communiqué aux journaux, M. E. Shinwell, ministre des mines, a dit qu'il était satisfait de la situation telle qu'elle se trouvait ce matin. "Les mineurs, dit-il, ont montré beaucoup de calme en face des demandes extrémistes de la part des propriétaires. Mais, d'un autre côté, il existe chez beaucoup de propriétaires de mines de l'anxiété à découvrir un moyen d'entente. Il s'est manifesté une réelle bonne volonté pour la paix".

Si les efforts qui seront déployés durant ces jours-ci ne donnent pas une entente, les mineurs seront consultés au moyen du scrutin dans tout le pays avant qu'une grève générale ne soit déclarée.

Contre le "spreadover"

L'opposition des mineurs est contre le système dit "spreadover". Ce système que veulent établir les propriétaires de mines consiste à remplacer les 7½ heures de travail par jour que décrète la loi sur les mines par un système de 90 heures de travail par deux semaines. Les propriétaires de mines disent qu'ils diminueront les salaires des mineurs si le "spreadover" n'est pas accepté. La situation se complique du fait que les mineurs de certaines localités ont accepté le système du "spreadover".

Les mineurs de charbon dans le sud du pays de Galles ont accepté la suggestion qui leur a été faite de ne pas se mettre en grève aujourd'hui, mais d'attendre pour prendre une décision finale sur le résultat de la conférence qui doit être reprise jeudi prochain.

600 nouveaux grévistes

Londres, 1. — Une première indication a été donnée aujourd'hui que même une entente temporaire pourrait bien ne pas satisfaire tous les mineurs aux houillères. Cet après-midi, 600 hommes de la mine Tarenni, près de la vallée de Swansea, ont abandonné le travail, apparemment en protestation contre les conditions de l'essai d'entente accepté par la Fédération des mineurs du sud du pays de Galles.

BOURSE DE NEW-YORK

(Par Jenks, Gwynne & Co.)

	Ouv.	Haut	Bas	2.45 p.m.
Abitibi P.P.	10	10¼	10	10
Adams Ex.	20¼	20¼	19⅝	19⅝
Air Reduc.	103¼	104¼	102	104¼
Allied Ch.	200¼	202	193¼	202
Allis Chal.	37	37⅞	36⅞	37⅝
Am. Ag. Ch.	13⅛			
Am. Can.	116	117⅜	115⅝	117⅜
Am. C. & F.	37⅛	39	37⅛	37⅛
Am. Int. C.	21¼	22⅛	21⅜	22⅛
Am. Loco.	29⅜	30½	29⅜	30¼
Am. Radiat.	18⅜	19⅛	18⅜	19⅜
Am. Smelt.	52	52⅝	51¼	51⅞
Am. T. & T.	187½	189⅝	186⅝	189½
Am. Tob.	106⅝	106⅝	106⅛	106⅛
Am. Water W.	63¼	64⅝	62¾	64½
Anaconda.	36⅜	37⅜	36⅛	36⅞
Atchison	187⅜	191¼	186½	191½
Atl. Coast.	124	125	124	125
Atl. Ref.	20⅞	21½	20⅞	21
Atl. G. & W.I.	42⅝	43	42⅝	43
Bald. Loco.	26½	27⅛	26⅜	27¼
Balt. & Ohio	72⅝	73⅝	72¼	72⅝
Bath. Steel	61½	62⅜	61½	62¼
Brook. Ma. Tran.	65	65	65	65
Brk. Union Gas XD 1¼%	105	105	105	105
Can. Dry Gi. Ale	44	44	43	43¼
B. U Gas Xd 6%	43	43¼	42⅝	43⅜
Cer de Pas	30	30	30	30
Ches. & Ohio	43	43⅞	42⅝	42⅞
Chic. Gt. W. ord.	7⅜	7⅝	7⅜	7½
Chicgo Gt. W. pr.	24⅝	25⅝	24⅝	25⅜
Chrysler XD ¼%	17½	18⅝	17½	18¾
C.M. & St. P.	7⅛	7⅛	7⅛	7⅜
C.M. & St. P. pr	13⅝	14	13⅝	13⅞
C.R.I. & P.	59⅛	61	59⅛	60½
Coca-Cola	157¼	158	157¼	158
Col. F. & I.	24½	26⅜	24⅜	26⅜
Col. G. & E.	36	37¼	36	36⅞
Congoléum	8½	8½	8½	8⅝
Cons. Gas	88½	89⅝	87⅝	89½
Cont. Bak. "B"	25	25⅜	25	25⅜
Cont. Can	48⅝	50	48⅝	50
Corn Pr.	79½	79⅝	79¼	79⅝
Cuban-Am. S.	17½	17⅝	17¼	17⅜
Davison Ch.	16½	16⅝	16¼	16⅜
D. L. and W.	87	87	87	87
Detroit Edison	181	181	181	181
DuPont	88½	90⅜	88	90
Endi-John	45¼	47½	45¼	47½
Erie	29⅝	30	29	30
Free. Texas	32⅝	32⅝	32½	32¾
Gen. Asphalt	30	30	30	30
Gen. Electric	48⅝	49⅝	48⅝	49½
Gen. Motors	55	55½	55	55½
Gen. Ry. Sig.	70	72¼	69	71¾
Gillette Razor	33½	34⅛	33⅛	34
Goodrich (B. F.)	20¼	20⅞	20¼	20½
Goodyear Tire	52	52¼	51	51⅝
Granby Mining	18½	18½	18	18
Gt. Nor. priv.	63¼	63⅞	62⅝	63½
Gt. West. Su.	11¼	12	11⅛	12
Gulf St. Stl.	22¼	22¼	22¼	22¼
Houston O.	42	43	41¼	43
Hudson Mt.	24	24⅞	24	24⅞
Inspir. Cop.	9⅞	10¼	9⅞	10¼
Int. Com. Eng.	2¼	2⅛	2¼	2¼
Int. Harv.	59½	60	59⅝	60
Int. Mer. Mar.	17	17	17	17
Int. Nickel				
XD ¼%	18¼	18½	18¼	18⅝
Int. Tel. & Tel.	27⅜	27⅞	26⅝	27¼
J. Kayser	17	17⅝	16⅜	17⅛
Kelsey Hayes W.	22⅜	23⅛	22⅝	22⅝
Ken'cot Cp.	28¼	28⅞	28⅛	28⅝
Lesget Myers B.	83⅜	84	82⅝	84
Mack Trk.	45	45	44½	44⅞
Miami Cop.	9⅞	10	9⅞	9⅝
Midcont. Pete.	17¼	17¾	17	17
M. K. & T.	22	22	22	22
M. K. & T. priv.	74½	74½	73⅞	73⅝
Mo. Pacific	29½	30½	29½	30¼
Mo. Pac. priv.	100	101½	100	101½
Mont. Ward.	23⅜	24	23¼	23⅝
Nash Mot.	27½	28	27⅝	28
Nat. Biscuit	77⅞	78½	77¼	78½
Nat. Cash Reg.	31⅜	31¾	30⅝	31
Nat. Lead.	119⅝	119⅝	119⅜	119⅝
N.Y. Cent.	129⅞	131	128½	130½
N.P., N.H. & H.	85	88	85	88
Nor. & West.	207	207	207	207
Nor. Amer.	70½	72⅝	70½	72⅜
Nor. Pacific	53¼	55¼	54½	55½
Owens Bottle	41	41¼	40	40
Otis Elevator	56	56⅝	56	56⅜
Penn. R.R.	60¼	60⅝	59	60¼
Phillips P.	18⅛	19¼	18⅛	19⅛
P.S.C.N.J.	73	75	73	75
Pullman.	61	61	60	60
Pure Oil.	10¾	11	10⅝	11
Radio Corp.	16⅜	17⅛	16⅜	17⅛
Remington T.	13⅜	13½	13⅛	13⅜
Rep. I. & St.	18	18⅜	17⅝	17⅝
Roy. Dutch.	40⅝	41	40½	41
Savage Arms.	17	17⅜	17	17⅜
Sears Roebuck	55½	56⅝	55	56¼
St. L.S.F. xd 2%	62	62	62	62
Shell U. Oil.	8⅝	8⅝	8⅝	8⅝
Simms Pete.	9	9	9	9
Simmons Co.	17½	19	17⅛	19
Sinel. Con.	13⅜	13⅞	13⅜	13⅞
Skelly Oil.	13¼	13¼	13¼	13½
So. Cal. Ed.	47⅞	48¼	47⅝	47⅝
So. Pac.	100	102	100	102
So. R.R.	63	64¼	62	64¼
Stan. G. and E.	68⅞	69¼	67½	69¼
S.O. Cal.	49¾	49⅞	49	49
S.O. N.J.	53	54¼	52⅜	54¼
S.O. N.Y.	24⅞	25	24⅞	25
Stew.-Warner.	20	20⅜	20	20¼
Studebaker.	22⅝	24⅛	22⅝	24
Tenn. Copper.	9⅞	9¼	9⅞	9⅞
Tex. Co.	38¼	38⅝	37⅞	38½
Tex. Gulf Sulp.	53¼	53⅞	52¾	53¼
Tim. Rol. B.	46⅝	47¼	46⅝	47
Tobacco Prod.	2⅞	2⅞	2⅞	2⅞
Union Carbide	61⅜	62¾	61¼	62½
Union Pac.	186	188	185	188
Unit. Fruit	66½	66¾	66¼	66⅞
U. S. C. I. P.	29	29½	28⅞	29½
U. S. Ind. Al.	68¾	68⅝	68¾	68⅝
U. Rity & Imp	34⅞	34⅞	34	34
U. S. Rubber	15⅝	15⅝	15⅜	15⅝
do 1er priv.	27⅝	28¼	27⅝	28¼
U. S. Steel	144	145⅞	143¾	145
Ut. Power Light	26½	26¾	25⅛	26⅛
Vanadium	53½	54⅜	52¾	54⅛
Wabash	17⅜	17⅝	17⅜	17⅜
Wab. priv. A.	43⅝	43⅝	43⅝	43⅝
West. Mfg	99½	101⅝	99½	102
Willys-Overland	5¼	5⅜	5	5
Woolworth	62	63¼	61½	63¼
Wor. Pump. Co.	80¾	81	80½	80½
Yale & Towne	31	31¼	31	31¼
Yellow Cab	11	11⅛	11	11⅛

WALL STREET TRES LENT ET ASSEZ FERME

New-York, 1er. — A.P. — Le marché a été temporisateur aujourd'hui mais les prix ont quand même monté.

Le volume des transactions fut l'un des plus minimes de l'année. Le Congrès se réunira bientôt et les professionnels attendent le message du président Hoover qui sera publié probablement demain.

Dans le cours de la matinée, il y eut un certain mouvement de liquidation chez les ferroviaires et les services publics mais les industriels furent très fermes.

Les transactions étaient trop légères pour faire un marché mais le fait que les transactions diminuaient en volume lorsque les prix diminuaient était encourageant.

Bourse de Montréal

Cours fournis par la maison L.-G. Beaubien et Cie, 84 Notre-Dame ouest.

DE 12.30 A 3 P.M.

Abitibi—5 à 10; 5 à 10; 10 à 9⅝.
Atl. Sugar—10 à 60.
Bathurst—3 à 5.
Bell Telephone—1 à 147½; 2 à 147½; 1 à 147½; 1 à 148; 1 à 148; 1 à 148.
B. C. Packers—50 à 2⅞; 50 à 2⅜; 25 à 2¾; 25 à 3.
B. C. Power B—5 à 13.
Brazilian—25 à 25½; 110 à 25½; 25 à 25⅝; 175 à 25¾; 25 à 25¾; 120 à 25¾; 95 à 25⅞; 45 à 25¾; 100 à 25½.
Can. Bron — 25 à 30¾.
Can. Car—10 à 18⅛; 10 à 19; 10 à 18; 5 à 19; 5 à 19; 5 à 18⅞; 50 à 18⅝; 30 à 19; 5 à 19.
Can. Car pfd.—60 à 25¾.
Can. Cement—15 à 14¼; 5 à 14¼; 25 à 14¾.
Can. Cement pfd.—15 à 91; 25 à 91; 25 à 91.
Can. Gypsum—10 à 13⅜.
Can. Ind. Alcohol—50 à 34½.
Can. Pacific—15 à 42⅜; 25 à 42⅝; 10 à 42⅜; 30 à 42⅜; 5 à 43.
Can. Power—5 à 54½; 40 à 54½; 10 à 54½; 15 à 54½; 25 à 54½; 50 à 54½; 25 à 55.
Can. Steamship pfd.—5 à 19.
Can. Steamship—90 à 6; 10 à 6; 100 à 6.
Can. Wire B—25 à 27; 5 à 27½.
Cons. Smelters—5 à 148; 2 0a 148; 25 à 148.
Dom. Bridge—1 à 56, 50 à 55¼.
Dom. Steel Coal B—15 à 6¾; 5 à 6¾; 70 à 6¾; 80 à 6¾; 200 à 6¾; 60 à 6¾; 15 à 6¾.
Dom. Textile—5 à 78½; 5 à 78; 5 à 79; à 78.
Dryden—30 à 5¼; 10 à 5¼; 25 à 5¼.
Gurd, Chas.—10 à 25; 15 à 25.
Hamilton Bridge—5 à 17.
Hollinger—10 à 6.25.
Int. Nickel—25 à 18¼.
Massey Harris—10 à 14; 15 à 14; 25 à 14; 55 à 14.
McColl Frontenac—15 à 22½; 5 à 22½; 25 à 22; 5 à 22⅜; 10 à 22½; 5 à 22½.
Mont. Power. Paiement partiel.—115 à 32; 10 à 32; 50 à 32; 60 à 32; 99 à 32½; 1 à 32½.
Mont. Power—10 à 57½; 25 à 57¾; 35 à 57¾; 60 à 57¾; 2 à 58; 75 à 58; 40 à 58; 200 à 58; 150 à 58; 75 à 58; 50 à 58⅛; 25 à 58⅛; 2 à 58¼; 100 à 58¼; 10 à 58½; 10 à 58; 35 à 58⅝; 210 à 58⅞; 10 à 58⅞; 6 à 59; 10 à 58⅝; 10 à 58⅝; 110 à 58⅝; 60 à 58½; 5 à 58½; 5 à 58½.
Nat. Breweries — 10 à 27; 10 à 27; 25 à 26¾; 35 à 27.
Nat. Steel Car — 25 à 37; 25 à 37; 5 à 36⅞; 5 à 36⅝; 100 à 37; 25 à 37; 25 à 37.
Power Corp. — 90 à 55½; 15 à 55½; 20 à 55½; 25 à 56; 30 à 56¼; 40 à 56.
Quebec Power — 15 à 46; 5 à 46; 5 à 47.
Shawinigan — 50 à 52; 1 à 52; 100 à 52; 100 à 52; 25 à 52½; 35 à 52½; 27 à 53; 110 à 53; 15 à 53; 50 à 53¼; 5 à 53; 1000 à 53¼; 25 à 53; 25 à 53; 10 à 53; 5 à 53¾; 45 à 52½; 5 à 53¾.
South. Can. Power — 20 à 28½; 5 à 29; 6 à 29; 1 à 29.
Simons — 10 à 21½; 100 à 22; 5 à 22.
Steel of Canada Pfd — 5 à 39½.
S.-Lawrence Corp—50 à 31½, 25 à 32¼
S.-Lawrence Paper Pfd — 25 à 32.

BANQUES

Montreal — 8 à 284, 3 à 284.
Commerce — 3 à 234, 5 à 235½, 5 à 237.
Royale — 4 à 281.
Nova Scotia — 5 à 318½.

OBLIGATIONS

Victoire 1934 — 2000 à 103.10.
Victoire 1937 — 3000 à 108.25.

Sur le Curb

Cours fournis par la maison L.-G. Beaubien et Cie, 84 Notre-Dame ouest.

DE 12,30 A 3 P.M.

Beauharnois — 5 à 7⅜; 75 à 7⅝.
Bathurst B — 22 à 4; 45 à 3½.
B. A. Oil — 75 à 15¼; 5 à 15⅛.
Chemical Research — 25 à 3.25.
Dom. Tar—1 à 10½.
Dom. Tar pfd. — 2 à 83½.
Hiram Walker — 5 à 65½; 5 à 65½; 20 à 65⅜; 100 à 65⅜.
Imp. Oil—3 à 18¼; 35 à 17⅜; 25 à 17⅜; 5 à 17⅜; 25 à 17⅜; 10 à 17⅜; 25 à 17⅜; 35 à 17⅜; 50 à 17⅜; 150 à 17⅜.
Imp. Tobacco—500 à 9¼; 5 à 9¼.
Int. Utilities "A"—5 à 37½.
Robert Mitchell—10 à 15.
Can. Celanese Pfd. — 10 à 69.
Can. Malting — 25 à 14.
Carlings — 10 à 2, 10 à 2⅛.
Lake Superior — 50 à 5.

MINES

Agana — 100 à 21, 100 à 21, 200 à 21.
Noranda — 15 à 17.10, 5 à 17.10, 15 à 17.15, 40 à 17.
Sisco — 1000 à 36, 50 à 36.

Au quartier Ahuntsic

Une assemblée de citoyens sera tenue sous les auspices de l'Association ouvrière du quartier Ahuntsic, ce soir, à 8 h. au No 10,223, boulevard Saint-Laurent, aux fins de protester contre l'établissement devoies élevées, par le Canadien National, dans le nord de la ville. "Notre association, a déclaré le secrétaire, ne s'oppose pas à l'établissement d'un chemin de fer, dans les quartiers du nord, bien au contraire; mais elle désire que le Canadien National prenne d'autres moyens de construire ses lignes autres que des voies élevées". Tous les citoyens des quartiers intéressés sont invités à cette assemblée.

COURS DE FERMETURE

	Offre	Dem
Abitibi Power & Paper	9⅝	10
Abitibi Pow. & P. Pfd 7%	—	97
Abitibi Power & P. Pfd 6%	43	44
Agnew-Surpass Shoe Stores	8	15
Agnew-Surp. S. Stores Pfd	87	88
Alberta Pacific Grain	7	—
Alberta Pacific Grain Pfd	—	46
Asbestos Corp.	¼	¾
Asbestos Corp. Pfd	1⅜	2
Atlantic Sugar.	12	13
Atlantic Sugar Pfd.	60½	—
Bathurst Pow. & Paper A.	5⅛	—
Bawlf N. Grain Co. Ltd pfd.	—	80
Belgo Can. Paper pfd.	—	73
Bell Telephone	147¾	147⅝
B. C. Packers Ltd	2⅞	3
Brazilian T. L. & P.	25½	25⅝
Brit. Emp. Steel Corp.	1	—
Brit. Emp. Cum. 1st pfd 7%	18	24
Brit. Emp. Cum. 2nd pfd 7%	3	—
Brit. Col. Power Corp. A	36	36½
Brit. Col. Power Corp. B	13	13⅝
Brompton Paper	10¼	—
Bruck Silk Mills Ltd	3	10
Building Products "A"	22	—
Calgary Power	150	158½
Can. Cement Co.	14½	14⅝
Can. Cement pfd.	91	—
Canadian Forgings "A"	—	15
Can. Gypsum and Alabast.	13¼	13⅜
Canadian Iron Foundries	69	—
Canadian North Power	18	20
Can. Power and Paper	5⅜	5¾
Canada Steamship	6	9
Canada Steamship pfd.	18	19
Canada Wire and Cable "A"	—	70
Canada Wire and Cable "B"	26½	30
Can. Brewing	6⅜	10
Can. Bronze Co. Ltd.	36⅛	36½
Can. Bronze Co. Ltd. pfd	98½	110
Can. Car & Found. New	18⅞	19
Can. Car & Found. Pfd.	25	25½
Can. Converters	—	61¾
Can. Cottons	—	40
Can. Cottons pfd.	—	62
Can. Fairbanks pfd.	80	—
Can. Gen. Electric pfd.	59	—
Can. Hydro-Electric pfd.	—	80
Can. Ind. Alc.	3½	3¾
Can. Ind. Alc. Class 'B'	2	3
Can. Locomotive	—	20
Can. Locomotive pfd.	—	47
Can. Pacific Railway	42⅜	43
Cockshutt Plow Co. Ltd.	11⅞	12¾
Con. Mining & Smelting	148	148½
Detroit United Railway	—	0.40
Dom. Bridge.	55½	55⅞
Dom. Glass.	100	—
Dom. Glass pfd.	117	—
Dom. Iron pfd.	—	25
Dom. Park.	—	60
Dom. Steel Corp. pfd.	24	—
Dom. Steel Coal B	6¾	6⅞
Dom. Textile.	70	80
Dom. Textile pfd.	119	—
Donnacona Paper.	13⅝	13⅞
Dryden.	5	—
Enamel and Heating.	7⅜	12
F. Players Can. Corp.	—	40
F. Players Can. Voting Tr.	—	40
Foreign Power.	14	14½
Fraser Companies.	3¾	4
General Steel Wares.	3¼	4
Goodyear Tire pfd.	103	105
Gurd, Charles & Co.	25	—
" " pfd.	—	105
Hamilton Bridge Co. Ltd.	16¾	17
" " pfd	74	80
Holt, Renfrew Ltd.	—	105
" " pfd.	—	92
Hollinger Gold Mines	6.00	6.25
Howard Smith Paper Mills	6½	7
" 6% pfd	—	60
Hillcrest Collieries	—	50
Int. Nickel of Canada	18¼	18¾
International Power Co.	8⅝	—
Intern. Power Co. Pfd.	71	—
Jamaica Public Service	40	41
Lake of the Woods.	—	29
Lake of the Woods Pfd.	111¾	—
Lindsay Co.	—	12
Lindsay Co. Pfd.	75	—
MacKinnon Steel Corp. Ltd	—	26
MacK. S. Corp. Ltd Pfd 7%	90	—
Massey-Harris	14	14⅜
McColl-Frontenac Oil Co Ltd	22	22¾
Mitchell, J. S.	40	—
do Pfd.	104	—
Mont. Cottons	95	—
do Pfd.	98½	101
Mt. L. H. & Power.	58⅝	58¾
Mt. Loan & Mortgage	48	49
Mt. Telegraph	—	55
Mt. Tramways	165	—
National Breweries	26¾	25
do Pfd.	29	31
Nat. Brick	—	2¾
Nat. Brick 6% pfd.	14½	—
National Steel Car Corp.	36⅝	37
Niagara Wire Weaving Co.	—	21
Niagara W. Weaving Co. pfd	26	—
Ogilvie Milling	260	—
Ogilvie Milling pfd.	125	128
Ontario Steel Products	—	18
Ontario Steel Products pfd.	—	105
Ottawa L. H. & Power	98	100
Ottawa L. H. & Power pfd.	104	—
Ottawa Traction	—	25
Penmans Ltd.	53	—
Penmans Ltd. pfd.	100	—
Port Alfred P.&F. Corp. pr.	—	50
Power Corp. of Canada	56	58
Price Bros.	44	44½
Price Bros pfd.	—	101
Quebec Power	46¾	47
Shawinigan	52⅝	—
Sherwin Williams	—	27
Sherwin Williams pfd.	120	122
Simon H. & Sons, Ltd.	21⅞	22½
Simpsons, Limited Class A	—	47
Simpsons, Limited Class B	—	40
Simpsons, Limited priv.	—	90
Southern Can. Power	28½	30
Steel of Canada	42	—
Steel of Canada pfd.	29	29¾
S.-Lawrence Flour Mills	16⅝	17
S.-Lawrence Flour pfd.	84¾	—
S.-Lawrence Paper	32	—
S.-Lawrence Paper pfd	—	48
Tooke Bros.	22	—
Tooke Bros. pfd.	—	74½
Tuckett Tobacco pfd.	122	—
Twin City	9	—
Wabasso Cotton	—	35
Western Grocers	—	16
Western Grocers pfd.	—	50
Windsor Hotel	—	17
Windsor Hotel Pfd.	71	78
Winnipeg Electric	20⅝	—
Winnipeg Electric Pfd.	50	—
Woods Mfg. Pfd.	—	83
BANQUES		
Canadienne	169½	170
Commerce	235	236
Montréal	281	282
Nova Scotia	314½	—
Royale	280½	280¾
Toronto	—	249

Importance de la...

SUITE DE LA PREMIERE PAGE

c'est-à-dire une fois qu'on est revenu du choc que donne la saleté et les odeurs de cette ville chinoise.

Je ne parlerai pas de la situation politique de la Chine qui est un indéchiffrable cahos. Ainsi, j'étais à Pékin lors de l'invasion des troupes de Moukden mais je n'ai appris l'invasion que le lendemain dans les journaux. Mais j'ai assisté à un phénomène intéressant: le retour graduel des intellectuels à la cité impériale de Pékin; cette ville redevient la capitale intellectuelle de la Chine et Nankin reste capitale politique.

Autrefois, les forces de l'empire britannique avaient l'opportunité d'influencer non seulement le commerce et les relations politiques de la Chine mais aussi le mouvement intellectuel.

Invasion américaine

Aujourd'hui, le gouvernement anglais se désintéresse de tout ce qui n'est pas la politique et le commerce en Chine. L'intellectualisme est la plus grande force en Chine et la Grande-Bretagne est encore dans une position dominante mais son influence est menacée dangereusement par les Américains qui ont une politique suivie de fondation de collèges et d'attribution de bourses d'études. L'influence universitaire américaine s'étend sur les Chinois mais quelques-uns d'entre eux font encore une différence entre la langue anglaise et la langue américaine comme j'ai pu le constater dans mes conférences à Pékin.

J'ai été frappé, en étudiant la Chine, de l'énorme importance du facteur intellectuel. Grâce au système de bourses américain, des centaines de Chinois sont allés faire leurs études scientifiques aux Etats-Unis. Quand ils sont nantis de positions officielles, ils ont naturellement tendance à faire venir leur matériel des endroits qu'ils connaissent bien.

Le président Roosevelt a montré une profonde connaissance de la psychologie chinoise en faisant servir l'indemnité de la révolte des Boers à fonder une université en Chine.

Profonde désorganisation

L'Angleterre devrait de

NOUVELLES OUVRIERES

La Loge Sainte-Marie des wagonniers fait l'élection de ses officiers.

ELUS PAR ACCLAMATION

A la dernière assemblée de la loge Sainte-Marie No 224 de la Fraternité des wagonniers d'Amérique, employés aux usines Angus, a eu lieu la mise en nominations des candidats aux différentes charges d'officiers pour le terme 1931. Le résultats fut comme suit, le président, M. L.-A. Beaudry fut réélu par acclamation pour le 8e terme; le vice-président, M. H. Massé fut réélu par acclamation pour le troisième terme; M. C. Miron fut réélu par acclamation secrétaire archiviste et correspondant pour le 8e terme; M. R.-B. Lamarche fut réélu, par acclamation, secrétaire financier pour le 10e terme; M. Ald. Bertrand fut réélu par acclamation secrétaire trésorier pour le 16e terme (un record).

Il y a contestation aux charges de membres du comité d'usines dans le département des wagons à passagers, département des wagons à marchandises, et à cette même charge pour les usines Hochelaga. L'élection à ces charges est pour un terme de deux années.

M. L.-A. Beaudry a été réélu président de ce comité d'usines par acclamation. Il y a, de plus, contestation aux charges de délégués au Conseil des métiers et du travail de Montréal et de délégués au Conseil de la Fédération du C.P.R., conseil de Montréal.

Les élections à ces différentes charges auront lieu vendredi prochain, 5 décembre dans la salle de l'Assistance Publique.

Tous les officiers et membres du Comité du euchre se sont réunis depuis la tenue du euchre et danse organisé spécialement pour assurer une splendide fête aux enfants des membres de la Loge Sainte-Marie et se sont dits satisfaits du résultat obtenu, principalement au point de vue financier. Tel était leur objectif pour assurer aux petits enfants une des plus grandioses fêtes jamais enregistrées dans les annales du mouvements ouvrier de cette ville en plus de l'importance des membres de la Loge Sainte-Marie d'être présents à la prochaine assemblée pour l'élection des officiers, les officiers prient les membres de se faire aussi un devoir d'y assister afin d'entendre le rapport final du dernier euchre et dance.

Club ouvrier Maisonneuve

La question, qui a été agitée, ces dernières semaines, dans tous les clubs ouvriers de Montréal, relativement à une demande à faire aux autorités municipales et à la Commission des tramways, aux fins d'obtenir une réduction des prix des billets de tramways, pour les ouvriers et les enfants, va être discutée au mérite, par une assemblée des délégués de tous les clubs qui aura lieu, ce soir, à 8 h. au No 1651 rue Letourneux, à Maisonneuve. Tous les délégués des clubs sont invités à y assister, sans faute.

Le club ouvrier Maisonneuve aura son assemblée régulière, aussi, ce soir, en sa salle ordinaire. Des affaires de très haute importance y seront discutées.

Avis aux barbiers

L'union internationale No 455 des barbiers convoque ses membres en assemblée spéciale et générale, pour demain soir, mardi, à 8 h. 40 au Monument National, salle No 14, aux fins de discuter une question importante et de prendre action. Les absents seront considérés comme ayant voté avec la majorité.

Euchre des charpentiers

Le travail d'organisation de la grande soirée de euchre et danse préparée conjointement par le local No 52 des dames auxiliaires, et le Conseil de district de la Fraternité Unie des Charpentiers-menuisiers, est mené rondement et cette fête promet d'être un grand succès. Cette soirée aura lieu, samedi soir prochain, à la aPlestre du National, 840 Cherrier, coin Saint-André.

En plus des prix à distribuer aux gagnants de la partie de cartes, il y aura six prix de présence en argent à tirer au sort, parmi l'assistance. Un programme artistique et musical de tout premier ordre y sera exécuté par des artistes de talent. Le prix des billets est des plus populaires. On peut s'adresser au bureau des charpentiers, 904 Saint-Laurent. Tél.: LA. 5754.

PRESSIERS DE JOURNAUX

Le syndicat catholique des pressiers de journaux se réunit ce soir, à la salle des syndicats catholiques No 6, 1231, Demontigny est. Tous les membres sont priés d'assister. Initiation de plusieurs nouveaux membres. Par ordre.

SYNDICAT DES MENUISIERS

Le syndicat catholique des menuisiers se réunit ce soir, à la salle des syndicats catholiques No 1, 1231, Demontigny est. Rapport de M. J.-B. Déziele, agent d'affaires, sur les activités de la quinzaine. Tous les membres sont cordialement priés d'assister. Par ordre.

CAISSE POPULAIRE

Mercredi soir prochain, assemblée annuelle des actionnaires de la Caisse Populaire des syndicats catholiques, à la salle No 5, 1231, Demontigny est. Rapport du Conseil d'administration. Les syndicats actionnaires et déposants sont officiellement représentés par leur secrétaire-financier ou trésorier. Par ordre.

AU CHANTIER MUNICIPAL

Le syndicat catholique du chantier municipal tient, mardi soir, une importante assemblée à la salle No 1, édifice des syndicats catholiques, 1231, Demontigny est. Il y aura initiation d'un très grand nombre de nouveaux membres. M. A. Charpentier donnera son rapport. Il y aura rapport du comité des griefs; lecture aussi de nombreuse communications.

Tous les membres sont priés de venir remplir leur carte indiquant leur âge et leur bénéficiaire, en vue de préparer l'émission de la police groupe au décès.

LA JEUNESSE OUVRIERE

La J. O. C. tiendra une assemblée lundi soir à 8½ hrs. dans la salle de S.-Henri. A cette réunion plusieurs nouveaux membres seront initiés. On présentera un travail très intéressant.

EXECUTIF DES CORDONNIERS

Le Bureau exécutif général du syndicat catholique des cordonniers se réunit ce soir à la salle No 5, édifice des syndicats catholiques.

—Mercredi soir, grande assemblée générale du syndicat des cordonniers. Rapports des officiers et des délégués. Tous sont priés d'être présents.

JOURNALIERS SYNDIQUES

Le syndicat catholique des journaliers se réunit ce soir, à la salle 2-3, édifice des syndicats catholiques. Rapports des officiers et des délégués. Rapport de M. E. Ouellette, agent d'affaires. Initiation des nouveaux membres.

A LACHINE

Ce soir, salle des syndicats de Lachine, assemblée du syndicat catholique interprofessionnel.

Demain soir, assemblée des travailleurs en fer syndiqués.

AUTO-VOITURE

Ce soir, salle No 7, édifice des syndicats catholiques, assemblée du syndicat catholique de l'auto-voiture. Election des officiers. Rapport du comité de euchre-concert. Cette assemblée remplace celle qui devait avoir lieu le 4 décembre.

Samedi soir prochain, grand euchre-concert à l'édifice des syndicats au bénéfice de la caisse décès-maladie du syndicat. Prière de donner son appui à cette organisation syndicale.

UNIONS INTERNATIONALES

Assemblées pour ce soir, 1er lundi du mois:

—Charpentiers-menuisiers, local 1127, au No 904 rue Saint-Laurent.

—Charpentiers-menuisiers, local 134, No 340 Lagauchetière Est.

—Charpentiers-menuisiers, local 1360, au No 1030 Notre-Dame Ouest.

—Charpentiers-menuisiers, local 1375, au No 159, 1er Avenue, Lachine.

—Electriciens, local 568, au Temple du Travail, 1201 Saint-Dominique.

—Peintres, local 349, au No 1231 Ste-Catherine Est.

—Union des emballeurs, local 18095, au No 7 rue Craig Est.

—Costumiers de théâtres, local 18143, au No 7 rue Craig Est.

HOMMAGES AUX MORTS FRANÇAIS DE LA GRANDE GUERRE



Voici une photographie prise samedi matin, au sortir de l'église Notre-Dame-de-Lourdes, où les Vétérans français ont fait célébrer la messe commémorative annuelle pour les morts de la grande guerre. On remarque dans la première rangée: MM. M. Nougier, Raoul Vennat, Edouard Carteron, consul général de France; A. Pustienne, p.s.s.; Paul Seurot, le colonel Chaballe, J. Denteneer. On remarque dans le groupe: MM. L. Bouhier, p.s.s., curé de Notre-Dame; P. Richard, p.s.s.; J. Carré, p.s.s., L. Helbronner, Paul LeCointe, Jean Goulet, L. Michon, et plusieurs autres membres de la colonie française. (Cliché "La Presse").

Le professeur Atherton va être fait chevalier

Le professeur W.-H. Atherton de l'université de Montréal, sera fait Chevalier de Saint-Grégoire-le-Grand par Sa Grandeur Monseigneur Gauthier, archevêque-coadjuteur de Montréal, lors de la clôture, à 3 h., dimanche prochain, de la 38e saison du Catholic Sailors' Club dont le Dr Atherton est le gérant général.

Il se croyait guéri de sa blessure de guerre

L'hon. juge Lane, de la Cour supérieure, a décidé dans la cause d'Alex. Vasvari vs Continental Casualty Company, que le défaut par un assuré de déclarer une infirmité, qu'il ne connaît pas, ne peut être invoqué par une compagnie d'assurance pour annuler une police. Alex. Vasvari, un hongrois, a été blessé au cours de la dernière guerre par un éclat d'obus qui lui est entré dans le poumon. Le projectile fut enlevé, mais il se croyait guéri, quand il entra à l'emploi de D. Verochio and Son Limited. Comme il était à transporter une pierre d'une centaine de livres, il eut une hémorragie à son poumon, et la compagnie d'assurance refusa de payer. Il intenta une action en Cour supérieure et la Cour vient de lui accorder $350 et les frais de son action.

Accident de travail

M. Jean Raybosh, 30 ans, 3708 Drolet, a été victime d'un pénible accident de travail, samedi matin. Il fut transporté à l'hôpital Western, souffrant d'une fracture de l'épine dorsale. Les médecins ont appris que l'homme travaillait à l'angle des rues Oxford et Saint-Jacques et qu'un ascenseur, au-dessous duquel il était placé, tomba sur lui et le blessa au dos.

Le fédéral est prié d'annoncer le Canada chez les Américains

(Du correspondant de la PRESSE)

Québec, 1er. — L'Association canadienne des bureaux de publicité et de tourisme a tenu, à Winnipeg, la semaine dernière, son premier congrès annuel. M. Arthur Bergeron, secrétaire du ministère de la voirie, y représentait notre province. De retour ici, M. Bergeron nous a donné ses impressions sur ce premier congrès.

"L'un des principaux sujets étudiés", nous dit-il, "est celui de la nécessité d'une campagne fédérale de publicité aux Etats-Unis et même outre-mer. Les différentes organisations de publicité du Canada travaillent nécessairement surtout au progrès du tourisme dans leurs sections respectives, mais leur travail constitue pour l'ensemble du Dominion un appoint national que l'association croit suffisant pour justifier la contribution du gouvernement fédéral.

"L'on a donc adopté une résolution priant le gouvernement d'Ottawa de dépenser annuellement un million de dollars pour fins de publicité touristique. Les services des ressources naturelles et la commission des parcs nationaux font déjà beaucoup, mais l'association croit que la publicité du gouvernement fédéral devrait prendre encore plus d'envergure."

Messe pour les morts de la Grande Guerre

Samedi matin, à 8 heures 30, il y eut en la chapelle Notre-Dame-de-Lourdes, rue Sainte-Catherine, une messe commémorative pour les morts français de la grande guerre.

C'est dire que les Vétérans français de la grande guerre n'oublieront jamais ceux qui ont sacrifié leur vie pour le salut de la France.

Les ex-sac-au-dos de 1914 font célébrer, chaque année, une messe en souvenir de leurs chers camarades.

M. A. Pustienne, p.s.s., chanta la messe de requiem, assisté de MM. P. Richard, p.s.s., et de J. Carré, p.s.s., comme diacre et sous-diacre. M. Bouhier, p.s.s., curé de Notre-Dame, assistait au choeur.

La chorale qui était sous la direction de M. Jean Goulet rendit la messe de Perosi. M. A. Saint-Martin touchait l'orgue. Parmi les solistes, on remarquait: MM. G. Lanthier, J. Audette, A. Guénette, C.-E. Brodeur et A. Normandin.

Près de la balustrade, il y avait le drapeau des Vétérans français; celui de l'Union Nationale française et celui des Vétérans Belges. Dans l'assistance, on remarquait: MM. E. Carteron, consul général de France; M. Marchal, consul français; M. G. Bougnet, vice-consul; P.-P. Lecointe, M. Lallemand, P. Seurot, président de l'Union nationale française; M. et Mme Raoul Vennat, M. J. Durant, M. Y. Durant, M. L. Helbronner, M. T. Singher; le colonel Chabal, M. Laureys, M. Martenon, Mlle Lecointe, M. L. Michon, Mme et Mlle Geoffroy, M. Saint-Louis, M. Roberval, M. Hooper, M. Jean Deltener, M. N. Marion, de la Légion Canadienne; M. Jean Guedes, et de nombreux membres de la colonie française.

Ender chargé de former un cabinet

Vienne, 1.—Le président Miklas a chargé, hier, le docteur Otto Ender, gouverneur de la province de Vorariberg, de former un nouveau cabinet autrichien pour remplacer celui de Karl Vaugoin qui a démissionné la semaine dernière.

Au quartier Crémazie

Une grande assemblée de l'Association des citoyens du quartier Crémazie sera tenue, ce soir, 1er décembre, à 8 h. au No 1083 rue DeBullion. La séance sera présidée par M. Jos. Leblanc, président de l'association.

Anciens de l'école Montcalm

Demain matin à 8 heures, dans la chapelle Notre-Dame de Lourdes, rue Sainte-Catherine, près Saint-Denis, une messe de requiem sera chantée pour le repos de l'âme des élèves et professeurs décédés.

Tous les anciens élèves sont priés d'assister à cette messe.

UNE FEDERATION

Berlin, 1er.—Une Fédération des journalistes vient de tenir un congrès à Berlin.

Trésor archéologique acquis à bon marché par cette université

Chicago, 1.—Une transaction immobilière du 20e siècle que des Américains viennent de faire près du lieu de naissance de Notre Seigneur Jésus-Christ en Palestine, paraît être aussi profitable que l'achat de l'île Manhattan pour $24 par Peter Minuit il y a 314 ans. En effet le Dr James-Henry Breasted, égyptologue connu et directeur de l'institut oriental de l'université de Chicago, a annoncé que cette société venait d'acheter pour $3,500, l'ancienne ville d'Armageddon ainsi que 13 arpents de terrains adjacents sur le mont Carmel. Or ce sol renfermerait un vrai trésor au point de vue archéologique. Déjà dans les cinq dernières années on a déterré les étables du roi Salomon et plusieurs autres découvertes d'une valeur inestimable.

Cette expédition est financé par John-D. Rockfeller, fils.

Le terrain était la propriété d'une Américaine, une veuve de 90 ans, Mme Lawrence Oliphant, qui vit dans le sud de l'Angleterre. Son époux, un Anglais, avait fait du négoce durant un séjour en Palesine et était devenu propriétaire de la plus grande partie de la propriété. Sa femme ne le savait pas.

M. D.-J. Flynn est décédé à 54 ans

Nous avons le regret d'annoncer la mort de M. D.-J. Flynn, ex-échevin du quartier Centre, à Laval-des-Rapides, chef électricien des usines du C. P. R., survenue hier matin, à sa demeure, à Laval-des-Rapides, à l'âge de 54 ans.

Il laisse son épouse, née Leblanc (Léontine); quatre frères: John, de l'hôtel de ville; William, électricien; Michel, de Flynn & Senécal;



Feu M. D.-J. FLYNN.

Thomas, employé du C.P.R.; une soeur, Mme William Myles (Anny), ainsi que plusieurs neveux et nièces. Le défunt était Chevalier de Colomb, 4e degré, et appartenait au club des ingénieurs du C.P.R. Les funérailles auront lieu mercredi matin à 8 h. 30, en l'église Saint-Marys. Le convoi funèbre partira de la Coopérative des Frais Funéraires, coin des rues Sainte-Catherine et Sanguinet, où le défunt est exposé, à 8 heures.

CONTRE LES SOVIETS

Berlin, 1er—Un mouvement se dessine dans les milieux industriels contre la politique qui avait prévalu jusqu'ici à l'égard de la Russie soviétique.

La toux et les suffocations terribles causées par son

ASTHME

cessèrent immédiatement

Lisez cette lettre de Mme vve Louis Ahier, de Gascons, P.Q.:

"Mon beau-frère me donna un peu de RAZ-MAH parce que je souffrais d'asthme et respirais difficilement. Dès le début, RAZ-MAH me soulages. Effectivement, après quelques jours l'asthme avait disparu et je n'en ai plus souffert depuis."

Vous pourrez bien dormir et travailler à l'aise quand vous aurez commencé à prendre RAZ-MAH de Templeton. Plus d'efforts pour respirer, plus de halètement, d'étouffements. Ne contient pas de drogues nuisibles. Pas d'effet nocif subséquent. Des capsules. Propre. Facile à prendre. Excellent contre la bronchite chronique, les rhumes de cerveau et des bronches. 50c et $1 partout. 215P

TEMPLETONS LIMITED
56, rue Colborne, Toronto

Cessez de suffoquer, d'étouffer, de siffler—Prenez

RAZ-MAH

Le congrès des Etats-Unis se réunira à midi

Hoover semble en désaccord avec les chefs républicains au sujet de l'adhésion à la Cour mondiale.

Orages prévus

(Service de l'"United Press", spécial à la "Presse").

Washington, 1er (Par Lyle-C. Wilson) — Le Congrès se réunit aujourd'hui pour une session de trois mois; les lignes de parti sont rompues et il y a apparemment désaccord entre Hoover et les chefs républicains au Sénat et à la Chambre.

L'ouverture des deux Chambres était fixée à midi. L'installation des nouveaux membres précédera l'ajournement à demain alors que le président Hoover lira son message. Mercredi, Hoover lira son discours du budget.

Les bills d'appropriation proviennent de la Chambre. Deux d'entre eux doivent passer avant les vacances de Noël mais le sénat consacrera probablement les trois semaines à la nomination des représentants désignés par Hoover pour les vacances. Ces personnages comprennent les commissaires du tarif et de l'énergie électrique, Rueben Clark comme ambassadeur au Mexique, W.-N. Doak comme secrétaire du travail, Eugène Meyer, fils, comme gouverneur de la commission de réserve fédérale.

Henry-P. Fletcher, nommé président de la commission du tarif, est le seul qui semble devoir rencontrer une dangereuse opposition.

C'est un républicain de Pennsylvanie suspect aux sénateurs de l'ouest.

Les questions de prohibition, d'énergie hydroélectrique et de secours agricoles amèneront probablement des tempêtes au Congrès cet hiver.

Les chefs républicains sont irrités de voir le président proposer à cette brève sessio nla discussion sur l'adhésion des Etats-Unis à la cour mondiale.

Un camion trappe un enfant

Comme il traversait la rue en face du No 4291 avenue Laval, samedi après-midi, Louis Silver, bambin de 9 ans, domicilié à 4261 avenue Laval, a été frappé par un camion. Il souffre de plusieurs blessures à la tête et de lésions internes. Il fut aussitôt transporté à l'hôpital Sainte-Justine. Le conatable Barbeau, de la station de police du boulevard Saint-Laurent, a appris que le garçonnet a été frappé par un camion conduit par M. Georges Beaulieu, 4525 rue De-Laroche. Le conducteur a arrêté après l'accident et a fait transporter l'enfant à l'hôpital.

La Mode Masculine



New-York. — Si vous faites partie de la catégorie de ces personnes qui ne peuvent partir sans une demi-douzaine de chapeaux, dans leurs voyages, sans que cela les embarrasse de nulle manière, il vous fera probablement plaisir d'apprendre qu'il existe une nouvelle sorte de caisse à chapeaux pour le moins pratique car sans être de grande dimension elle contient facilement six à sept couvre-chefs.

La disposition à l'intérieur était comme suit: sur le dessus, un chapeau claque plié, au centre est un chapeau haut de forme, sur un des côtés se trouve un chapeau melon qui fait face à un chapeau mou aux bords roulés, tandis que des autres côtés ont pris place, si l'on peut écrire, une casquette et un chapeau de feutre mou ordinaire. Lorsque l'on ajoute à ce nombre déjà imposant, le chapeau que l'on porte forcément sur la tête, on voit que même l'homme le plus élégant ne peut s'empêcher d'approuver cette nouvelle caisse à chapeaux.

Il fait une chute du troisième étage

M. Philippe Miller, 40 ans, 6, avenue Laurier ouest, a fait une chute du troisième étage sur le trottoir, samedi après-midi, alors qu'il était à laver les vitres d'une fenêtre, et s'est infligé des blessures assez graves. Il a été transporté à l'hôpital Général et l'on apprend que son état est sérieux.

Le lieutenant Mailloux, de la station de police de l'avenue Laurier ouest, a appris que M. Miller était occupé à laver les fenêtres de sa maison, samedi après-midi, et qu'il se tenait sur la tablette d'une fenêtre, quand il perdit l'équilibre. Il se fractura le bras gauche. Transporté dans une pharmacie, il fut ensuite conduit à l'hôpital, souffrant aussi de lésions internes.

STOP & SHOP

Spéciaux de Grande Valeur

POUR LUNDI — MARDI — MERCREDI

BALAIS à 5 cordes à manche poli Chacun **29c**

Cerises rouges au marasquin— Pot 3 onces	10c	Marmelade Robertson importée— Pot 16 onces	25c	Blé d'Inde en épis Bantom doré d'Aylmer, Bte No 3	21c
Marmelade Good Morning de Shirriff— Pot 1 lb.	25c	Ecorces mélangées coupées de Wagstaff— Paq. ½ lb.	11c	Tomates Aylmer de choix, —Boîte ¼	5c
Marmelade d'oranges de Seville de Shirriff— Pot 2 lbs	37c	Paq. 1 lb.	21c	Figues Smyrne par couches— Lb.	19c

Chipso ou **Oxydol** Le gros paquet **19c**

Noix du Brésil— Lb.	25c	Jelly Beans— Lb.	19c	Tablettes de chocolat, toutes les marques populaires— 2 pour	9c
Dattes Karavan sans noyaux— Paq.	23c	Gum Drops Moir— Lb.	19c	Ecorces de citron ou orange— Lb.	19c
Coco Filamenté— Lb.	21c	Abricots tapés de grand choix— Lb.	27c	Dattes Hallowi— 3 lbs.	25c
Evincé "Old English"— 2 lbs.	35c	Pêches tapées, de grand choix— Lb.	19c		

Nettoyeur Old Dutch boîte **10c**

STEAK de BOUVILLON pour ragoût lb **15c**

SAUCISSON de PORC Stop & Shop lb **28c**

POITRINE de BOUVILLON lb **10c**

GRANDE VENTE de NOËL —DE— PHONOGRAPHES

PRIS EN ÉCHANGE

avec CINQ DISQUES double usage

$15

avec CINQ DISQUES double usage

LE CHOIX DES FAMEUSES MARQUES SUIVANTES:

Victor, Columbia, Sonora, Brunswick, Edison, Etc.

CES instruments ont été pris en échange pour des radios, et, en plusieurs cas, nous avons alloué trois et quatre fois le prix auquel nous les offrons.

Offerts à **$15** pour les écouler immédiatement, afin de faire de la place pour notre stock de Noël.

Jamais une telle occasion ne s'est présentée

Facilités de paiement:

$3 comptant et **$1** par semaine

SATISFACTION GARANTIE OU ARGENT REMIS

LINDSAY'S

C. W. LINDSAY & CO. LIMITED

Siège social
1112 Rue Ste-Catherine Ouest
(un peu à l'ouest de Peel)

6885 Rue St-Hubert (près Bélanger)

580 Rue Ste-Catherine Est (angle St-Hubert)

4232 Rue Wellington Verdun

MONTREAL

Deux vols de grand chemin dans Lachine

A la pointe du revolver, un jeune homme se fait enlever $20.

VOL DE SACOCHE

(Du correspondant de la PRESSE)

Lachine, 1er — Un hold-up des plus audacieux a été commis, samedi soir, près de la gare de Rockfield, vers 6 h. 30. Un jeune homme de 20 ans, William Thompson, 146, 17e Avenue, employé à la "Anglo Wire Rope Co.", attendait le tramway de Lachine pour retourner chez lui, lorsque deux hommes l'abordèrent, lui demandèrent des allumettes, et au même moment, l'un d'eux lui intima l'ordre de lever les mains lui pointant un revolver de fort calibre à la figure. Effrayé, le jeune homme remit aux voleurs sa paye de $20 qu'il venait de retirer, représentant son salaire de la semaine.

Les voleurs le firent marcher sur une certaine distance, toujours à la pointe du revolver. Arrivés près d'un champ, ils abandonnèrent leur victime et s'enfuirent.

La police fut mise au courant des faits, quelques minutes plus tard, et malgré d'actives recherches l'on n'a pu retracer les voleurs. Le jeune Thompson en a donné un bon signalement aux détectives C. Trianzzi et L. Charron, qui ont ouvert une enquête.

Autre vol

Un autre vol non moins hardi a été commis, vers 8 heures, rue Notre-Dame, près de la traverse à niveau du Canadien National, près de la 32e avenue.

Mlle Fleurette Trottier, no 341a, S.-Joseph se rendait à un magasin lorsqu'en traversant les voies, elle rencontra un homme qui lui dit bonsoir, et lui serrant les deux bras, lui enleva sa sacoche contenant $22. Le bandit prit sa course à travers les champs.

Mlle Trottier courut à un magasin au coin de la 32e Avenue et appela la police, qui arriva quelques minutes plus tard. En suivant des traces, sur la neige, on trouva la sacoche vide.

Au poste de police, Mlle Trottier a donné un bon signalement aux détectives, et hier après-midi on a arrêté un homme qu'on soupçonne être l'auteur de ce vol.

Cependant le chef Durocher recommande aux dames d'être prudentes, à l'approche des fêtes, et prie le public de coopérer avec la police, pour mettre un frein à ces vols. Le chef a organisé une patrouille de nuit, dont il attend de bons résultats.

Lloyd George en faveur des Juifs

(Service de la Presse Canadienne)

Londres, 1er. — L'hon. M. Lloyd George a envoyé à Bernard Janner, le candidat libéral dans Whitechapel, une lettre dans laquelle il déclare que le Livre Blanc du gouvernement travailliste a ignoré la promesse qu'il avait faite alors qu'il était premier ministre, promesse contenue dans le mandat sur la Palestine, de donner ce pays aux Juifs pour en faire leur foyer national.

Discussion sur les armements aériens

Genève, 1er. — La commission préparatoire du désarmement espère pouvoir bientôt rédiger un traité général de désarmement aérien et on croit que cette rédaction sera prête samedi prochain. Il est probable que l'on discutera la valeur en temps de guerre de l'aviation commerciale, mais les Etats-Unis et l'Allemagne chercheront à faire mettre de côté cette présomption demandée par la France et les autres pays européens que l'aviation civile peut devenir utile en temps de guerre.

On croit généralement que la France et l'Italie s'entendront sur la question navale au cours de cette semaine, et il se peut que l'on assiste en plus à une seconde conférence économique pour discuter une trêve de tarifs entre les pays européens. Le "Journal de Genève" parlant de cette conférence la qualifie "d'inaction concertée".

Pour les oeuvres juives

Il ne reste plus qu'aujourd'hui pour atteindre l'objectif fixé de $300,000, dans la souscription en faveur des sociétés fédérées juives. Samedi soir la jolie somme de $274,836 était déjà atteinte et il ne reste plus que $25,000 à obtenir de la charité publique.

Les résultat de cette campagne seront radiodiffusés ce soir et tout indique un grand succès.

Euchre à S.-Jean-Baptiste

Demain soir à 8 heures dans sa salle Saint-Jean-Baptiste, coin Rachel et Drolet, aura lieu le euchre organisé par la Ligue du Sacré-Coeur de cette paroisse. Plus de cent prix seront distribués à cette partie de cartes.

Le temple de Saint-Michel est incendié

On n'a pas pu sauver les Saintes-Espèces. — Pertes de $60,000.

Incendie mystérieux

(Du correspondant de la PRESSE)

S.-Hyacinthe, 1er.—L'église paroissiale de Saint-Michel de Rougemont, comté de Rouville, à quinze milles à l'ouest de Saint-Hyacinthe, a été réduite en cendres, dans la nuit de samedi à dimanche. On n'a pas même eu le temps de sauver les Saintes Espèces. Les flammes ont fait rage toute la nuit. Toute la journée de dimanche, malgré la neige et la pluie, les ruines n'ont cessé de fumer.

Il était 11 heures 15, samedi soir, quand on découvrit l'incendie. La sacristie était déjà en flammes et le corps principal de l'église rempli de fumée. Plusieurs citoyens tentèrent vainement d'y pénétrer. Quand M. l'abbé Arsène Nadeau, curé de la paroisse, arriva sur les lieux, il voulut sauver les Saintes Espèces, mais les paroissiens durent le retenir, tant la fumée était dense et grand le danger d'asphyxie. Bientôt les flammes sortirent par toutes les fenêtres et l'on dut abandonner tout espoir de les maîtriser.

L'aide de l'extérieur

Les pompiers de Marieville et de Saint-Césaire ainsi qu'un groupe de pompiers de Saint-Hyacinthe ont prêté main-forte aux citoyens de Saint-Michel, mais tout fut inutile. Un vent violent soufflait qui ajoutait aux difficultés de la situation, et l'on craignit un moment une conflagration. Par chance le vent soufflait de l'ouest, dirigeant les flammes et les étincelles vers le cimetière, ce qui eut pour effet de protéger le village.

On se perd en conjectures sur les causes de l'incendie. L'église, qui datait de 1886, était en brique. Elle était pourvue d'un excellent système de chauffage, inspecté tout récemment, et son installation électrique était également en bon ordre.

M. l'abbé Nadeau, interrogé par notre représentant, dit n'avoir aucune idée de ce qui a pu déterminer l'incendie. Le sacristin avait fait sa ronde habituelle vers huit heures et n'avait rien remarqué d'anormal.

Les pertes sont de $60,000 et les assurances d'environ $30,000.

COMBATTONS la TUBERCULOSE

Le but du timbre de Noël

Aujourd'hui commence la campagne du Timbre de Noël, dans le but de prélever des fonds pour seconder la lutte antituberculeuse. Après deux mois d'un long travail d'organisation, les dames patronnesses de l'Institut Bruchési sont prêtes à lancer par la poste, plus de 100,000 lettres de sollicitation.

Quelle sera la réponse? La population de Montréal doit se souvenir que la tuberculose est à l'heure actuelle, dans notre ville et dans notre province, le plus grand facteur de mortalité, que ses ravages sont plus vastes que ceux de toutes les maladies contagieuses ensemble.

La tuberculose est aussi le plus contagieuse comme la plus insidieuse. Le moyen le plus certain de se prétéger contre cette contagion, c'est de réduire le nombre des tuberculeux par les oeuvres appropriées. Et la première, après le dispensaire, c'est le préventorium, pour les enfants contaminés mais non encore malades. Nous dirons dans des articles subséquents ce que doit être la protection de l'enfance. Le public a l'occasion aujourd'hui de faire sa part. Qu'il se hâte. Se hâter de faire l'aumône est toujours la marque d'un bon coeur. Les temps sont durs, c'est évident, mais il n'est personne parmi celles qui recevront les timbres de Noël qui ne pourront pas donner la faible obole qu'on leur demande. Au reste le but poursuivi est bien digne d'un sacrifice, s'il est nécessaire d'en faire.

(Communiqué).

Les Russes ne sont pas inférieurs aux autres Occidentaux

Stephen Graham, écrivain, globe-trotter, conférencier, s'est déclaré optimiste en ce qui concerne l'avenir de la Russie, hier soir, au cours d'une causerie au People's Forum. M. Graham est une autorité sur les questions russes. Analysant le système communiste, M. Graham a déclaré que c'était une faillite totale au point de vue économique.

Parlant de l'état d'âme du peuple russe, le conférencier a déclaré que cette nation avait peu évolué malgré la révolution mais avait accepté le joug de quelques centaines de milliers d'individus, qui avaient réussi à imposer leurs vues par le terrorisme. "Un réveil se fera, a prédit M. Graham, et des millions et des millions d'êtres se révolteront contre l'oppression d'une infime minorité. Eventuellement, nous verrons une république russe organisée sur des bases normales", a ajouté le conférencier.

M. Graham a déclaré que le peuple russe n'était pas inférieur aux autres peuples occidentaux. "Le peuple russe à traversé et traverse encore une crise, a-t-il dit, mais c'est encore le même que celui de 1914".

Pas de grève chez les cheminots avant Noël

Londres, 1. — Il n'y aura pas de grève aux chemins de fer anglais avant Noël, d'après les perspectives actuelles. Les compagnies de chemin de fer et les employés ont consenti à soumettre leur différend, au sujet de la réduction des salaires, au bureau central des salaires et ensuite au bureau national des salaires, qui tiendra une séance plénière.

Le bureau national comprend des membres qui représentent les compagnies de chemin de fer, les unions ouvrières et des organisations indépendantes. Cependant l'audition des témoignages par le bureau ne se fera probablement pas avant le 1er janvier 1931. C'est alors que les deux parties en présence devront déclarer si elles acceptent la décision du bureau national.

Les chemins de fer veulent la disparation des subsides accordés à cause du coût élevé de la vie. Ces subsides furent accordés durant la guerre d'abord. Cette demande des compagnies de chemins de fer signifierait une diminution de salaires de $2.50 par semaine pour les employés.

COURS et CONFÉRENCES

ECOLE DES HAUTES ETUDES COMMERCIALES DE MONTREAL

Les cours libres donnés ce soir à l'Ecole des Hautes Etudes Commerciales sont les suivants :

Géographie générale : 7.30 à 9.30 heures.

Géométrie plane et dans l'espace : 7.30 à 9.30 heures.

Correspondance commerciale française, 1ère année : 7.30 à 8.30 heures.

Public Speaking, 1ère année : 7.30 à 8.30 heures ; 2ème année : 8.30 à 9.30 heures.

Espagnol, 1ère année : 8.30 à 9.30 heures ; 2ème année : 7.30 à 8.30 heures.

Comptabilité, 2ème année : 7.30 à 9.30 heures.

* * *

LA SOCIETE MEDICALE

La Société Médicale de Montréal tiendra sa onzième séance le mardi, 2 décembre courant, à 9 heures précises du soir dans le grand amphithéâtre de l'Université de Montréal, 1255 rue Saint-Denis, sous la présidence de M. le prof. G. Lef. DeBellefeuille.

MM. Alberic Marin et L.-H. Garlépy présenteront un phtisique qu'ils ont traité pour des ulcères tuberculeux de la langue.

MM. L.-A. Magnan et L.-C. Simard rapporteront un cas de chorio-épithéliome de l'ovaire.

M. A. Comtois traitera d'un cas d'atrésie congénitale du colon, tandis que M. Eugène Dufresne nous causera de radiographies du crâne.

Il y aura aussi à cette séance la mise en nomination des candidats pour l'exécutif de la Société Médicale pour 1931.

Tous les médecins sont cordialement invités à y assister.

LEON GERIN-LAJOIE, M.D.,
Secrétaire-trésorier général de la Société Médicale de Montréal.

Feu Mme A. Leblanc

(Du correspondant de la PRESSE)



Feu Mme A. Leblanc

Lachine. — Ces jours derniers ont eu lieu les funérailles de Madame Adolphe Leblanc, (Théoliste Saint-Onge) décédée à l'âge de 75 ans.

Elle laisse son époux, 2 fils: Adolphe et Henri, 2 filles : Mmes Alfred Lemay et Georges Aquin, ses gendres, MM. Alfred Lemay, Louis Riopel, Georges Bergeron et Georges Aquin; ses frères : l'ex-échevin A. Saint-Onge, Arthur et Adolphe; une soeur, Madame Vve Nazaire Richer, un beau-frère, M. Ovila Lamarche; ses petits-fils, MM. Albert Brown, Joseph Brown, Adolphe Leblanc, Henri Lemay, Wilfrid Lemay, Ovila Lemay, Georges Bergeron, Albert Bergeron et Alexandre Aquin; ses petites-filles, Mlles Angélina Bergeron, Mme Joseph Vadnais, Mlle Amanda Lemay, Antoinette Lemay, Emilia Leblanc, Hélène Aquin, Antoinette Aquin, Marguerite Bergeron, ses arrière-petits-enfants, Gérard, Lucille et Jeannine Vadnais, Gérard et Jean-Paul Bergeron et Adam Brown.

La levée du corps a été faite par M. l'abbé W. Martineau, qui a aussi chanté le service, assisté des abbés Aurèle Parrot et J. Hamelin, comme diacre et sous-diacre. La chorale était sous la direction de M. Benoit Verdikt.

La défunte était Dame de Sainte-Anne, et quatre compagnes portaient les coins du poêle.

Parmi les personnes présentes dans le cortège on remarquait: MM. Charles Trottier, Napoléon Jean, Moïse Binette, Prosper Charette, Arthur Labelle, Joseph Courcol, D. Ladouceur, Thomas Corneau, François-Xavier Daoust, Joachim Tremblay, Léon Lamarche, Ernest Rousseau, Jean Claes, Arthur Ranger, Charles Toupin, Antoine Gagné, Lucien Robert, J.-A. Lefebvre, notaire J.-S.-A. Ashby, Louis Plante, Albert Saint-Germain, Vitalis Brunet, Ovila Châle, Alderic Sainte-Marie, Roméo Mallette, Gédéon Groulx, Armand Jolicoeur, Albert Gohier, Augustin Gohier, Raymond Groulx, Aimé Joly, Joseph Paré, Alb. Rousseau, Lucien Dulude, Ernest Mireault.

Bouquets spirituels : M. et Mme Alfred Lemay, M. Jean Claes, Mlle Antoinette Lemay, le frère Bernardin, O. F. M., Mme Barbara Gehringer.

COUR SUPÉRIEURE

DIVISION DE PRATIQUE

Le 1er décembre 1930.

PRESENT: L'Hon. Juge Coderre.

Les jugements suivants furent rendus:

Modern Loan & Discount Ass. vs L. Rittenboum & al & Crown Cap Mfg Co, T.S.; jugement pour $200. et $156.10 avec int. et dépens.

Canada Veiling Co. Ltd vs Able Garment & A. Muscant, oppt; jugement accordant motion pour examiner opposant.

A. Duquette vs Dame Vve Emile Robert; jugement pour $154. avec int. et dépens.

E. Marion vs J. D. Fitzgerald & United Typewriter Co. Ltd, T. S.; jugement contre la T. S. par défaut.

Fairfax Inc, en liquidation, et Isidore Friedman, liquidateur; jugement autorisant à continuer affaires.

G. Richard vs C. H. Richard & al; jugement maintenant action, sans frais.

Dame R. Greaefsky & vir vs Standard Cab Co. Ltd.; jugement accordant motion pour réunir causes.

A. Lapointe vs A. Demers & Ledit défendeur, oppt; jugement accordant motion pour rejeter opposition.

Dame S. Gottlieb vs J. Cohen; jugement autorisant à poursuivre in forma pauperis.

L. Ursaki es-qual vs Vipond-Tolhurst Co. Ltd; jugement accordant motion pour examen.

Wilsil Ltd vs R. Fortugais; et J. Klein & al, t. s.; jugement maintenant saisie-arrêt bonne et valable.

Pinsker Loan Syndicate vs H. I. Ellaseph & al et Sun Life Ass. Co. of Canada, T.S.; jugement déclarant saisie tenante.

Wong Youak vs De Rose Veninsky; jugement accordant motion pour péremption d'instance.

Metropolitan Outfitting Co. Ltd, en liquidation, et J. Ettenberg, liquidateur & Irving Hershorn & al, reqs; jugement annulant et résiliant vente de marchandises, etc.

Janine Shops Ltd, en liquidation, et Albert Lejour et S. Levin, req.; jugement annulant et résiliant vente de marchandises etc.

V. Rotari vs J. B. Christin; jugement déclarant interrogatoires pro confessis et condamnant défendeur à payer au demandeur $140.00.

D. Sabbatino vs Paul A. Larue et Randolph R. Croud, m.e.c; jugement maintenant saisie-gagerie en expulsion et par droit de suite pour $455. avec int. et dépens.

J. H. A. Bohémier vs C. Zenga et al; jugement déclarant saisie-gagerie bonne et valable.

D. Desjardins vs Siméon Martineau et Dame Vve Zéphirin Pesant, T.S.; jugement contre la T. S. par défaut.

Hebrew Workingmen's Loan Syndicate vs Louis Bloomfield et Dame Fanny Bernstein, oppte; jugement rejetant opposition.

Dame Sephora Girard vs R. Penny; jugement pour $130. avec int. et dépens.

La Cie Provinciale d'Indemnités, en liquidation, vs J. B. A. Georgeon, liquidateur requérant; jugement continuant présentation de requête au 2 décembre.

Standard Accident Ins. Co. et al vs C. H. McIntosh; jugement rejetant motion de la nature d'une exception à la forme.

Star Dyers & Cleaners Reg'd vs M. Cohen & Guarantee Cleaners & Dyers, T. S.; jugement accordant requête pour fixer salaire.

Donat Lebrun vs Alphonse Simard et Dame M. Gingras-Ringuette et al, m. e.c.; jugement en déclaration de privilège pour $2.80, avec int. et dépens.

J. H. Storfer vs H. Rochon; jugement accordant motion pour se retirer du dossier.

Crédit Foncier Franco Canadien vs Louis Scheinderman et al; jugement pour $3551.76 avec int. et dép.

Walter R. Gurd vs Dame S. Gartner; jugement pour $7,033.03 avec int. et dépens.

A. Frank es-qual vs Standard Cab Co. Ltd; jugement accordant motion pour réunir causes.

Un appel des curés de langue anglaise

Les curés des paroisses catholiques de langue anglaise de Montréal ont fait un appel du haut de la chaire, aux différentes messes hier matin, en faveur de la Federation of Catholic Charities en faveur de laquelle une souscription publique sera lancée sous peu. Plus de 45,000 catholiques de langue anglaise ont entendu cet appel dans des paroisses aussi connues par exemple que Saint-Patrice, Saint-Michel, Saint-Antoine, Sainte-Anne, Saint-Augustin et L'Ascension.

La Fédération occupe depuis ce matin ses nouveaux bureaux, 1126 Drummond. Le comité féminin de la souscription se réunira cet après-midi à l'hôtel Windsor sous la présidence de Mme A.-W. Robertson et de M. John-T. Hackett, M.P., président de la Federation of Catholic Charities.

Euchre pour les Grèves

Le mardi, 2 décembre, à huit heures et demie du soir, dans la salle paroissiale de Notre-Dame, 426, rue Saint-Sulpice, il y aura euchre et tirage au bénéfice de la colonie des Grèves. On distribuera vingt-cinq prix de présence, et deux prix par table aux gagnants.

La maîtrise de l'école Saint-Laurent, sous la direction de M. Guillaume Dupuis, exécutera de jolis chants populaires.

N'oublions pas que 1480 enfants ont été reçus aux Grèves l'été dernier, et que pour nourrir toute cette marmaille, il faut autre chose que des prières.

14,579,820 Bouteilles Employées par 4 Millions de Femmes pour Foncer les Cheveux



ce doit donc être le meilleur moyen

Si vous cherchez un moyen de rendre aux cheveux gris, striés ou fanés leur couleur naturelle de jeunesse... ne mettez pas en danger la santé de vos cheveux et ne risquez pas leur apparence en faisant des expériences avec une préparation nouvelle qui n'a pas fait ses preuves. Vous n'avez pas à faire cela. Voici la préparation qui a été employée avec succès par plus de 4 millions de femmes qui refusent de grisonner. Elles vous diront toutes que c'est le moyen le plus sûr et le plus rapide de donner aux cheveux la nuance exacte que vous désirez — sans endommager le moindrement les cheveux ni le cuir chevelu. Comme question de fait, elle rembrunit les cheveux si uniformément et si naturellement que personne ne peut s'en apercevoir. Ne mettez donc pas follement vos cheveux en danger. Demandez simplement à votre pharmacien une bouteille de Sauge et Soufre Wyeth.

WYETH CHEMICAL CO.

BURDOCK BLOOD BITTERS

Etourdissements et Evanouissements

Mme Lloyd Babcock, Hartington, Ont., écrit: "Il y a quelque temps j'étais complètement épuisée. J'avais des étourdissements et souvent même des évanouissements. On me conseilla d'essayer les Burdock Blood Bitters et après en avoir pris deux bouteilles je me sentis comme une nouvelle personne.

"Mon mari souffrait d'indigestion, après les repas, et ne pouvait rien trouver pour le soulager jusqu'à ce qu'il prit du B.B.B."

Fabriqué, depuis 61 ans, exclusivement par The T. Milburn Co., Ltd. Toronto, Ont.

UNE TOUX DE TROIS JOURS EST UN SIGNE DE DANGER

Une toux ou un rhume persistant peut conduire à des maladies sérieuses. Vous pouvez tout prévenir avec la Créomulsion, une crésote émulsifiée agréable au goût. La Créomulsion est une nouvelle découverte médicale qui a une double action. Elle adoucit et soulage les membranes enflammées et empêche le développement des germes.

Les hautes autorités médicales considèrent la créosote comme une des meilleures préparations pour soulager toux et rhumes persistants et autres formes de maux de gorge. La Créomulsion contient en plus de la créosote, d'autres éléments qui adoucissent et soulagent les membranes enflammées et font cesser l'irritation et l'inflammation, tandis que la créosote pénètre dans l'estomac, est absorbée dans le sang, attaque le mal à sa source et enraye le développement des germes.

La Créomulsion est garantie satisfaisante pour le traitement des toux et rhumes persistants, de l'asthme bronchial, de la bronchite et des autres formes de maladies des voies respiratoires, et elle est excellente pour reconstituer l'organisme après un rhume ou une attaque d'influenza. L'argent est remboursé si une toux ou un rhume quelconque n'est pas soulagé après l'emploi de la Créomulsion selon les indications. Parlez-en à votre pharmacien. (ann.)

CREOMULSION

POUR TOUX ET RHUMES OPINIATRES

ENVOYEZ

Carpettes

Couvertures

Rideaux

Draperies

Coussins

Vêtements de toutes sortes.

FRontenac 3131

à votre service

de 8 a. m. à 7.30 p. m.

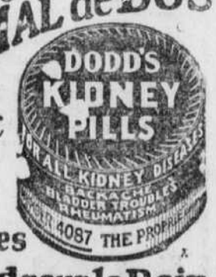
Le samedi jusqu'à 6

Téléphonez maintenant!

Dechaux FRÈRES, LIMITÉE

Nettoyeurs et Teinturiers

Soulagez le MAL de DOS Avec



Pilules Dodd pour le Rein

ABANDON SOUDAIN



Un tiers de notre excellent stock évalué à $100,000 doit être converti en argent d'ici à 10 jours.

Peu d'argent pourra acheter beaucoup demain

858 CHEZ KAHN BROS. RUE STE-CATHERINE EST 858
EN FACE DE DUPUIS FRERES

LA PLUS GRANDE SENSATION DE 1930

Des ordres urgents ont été donnés par la Banque et les directeurs de Kahn Bros, d'entreprendre immédiatement cette

Vente Forcée

1/2 prix et moins.

Beaux manteaux garnis de fourrure et magnifiques robes à des prix réduits sans merci — sans égard au profit ni même au coût de la production.

La Vente Commence Demain à 10 hrs a.m

MANTEAUX

En chinchilla marine, collets et manchettes tailleur, doublure en flanelle rouge ou en satinette. Tailles 14 à 38. Rég. $12. . . . $6.95

Manteaux de tweed, avec ou sans collet de fourrure, jolis patrons, chaudement entredoublés. Rég. $25. Abandon soudain à . . . $9.95

Manteaux garnis de fourrure, confectionnés en broadcloth et en suédine, doublés en soie. Collets et manchettes en opossum, janette, castor de luxe et seal. Abandon soudain à $9.95

Manteaux de tweed, garnis de renard, vigogne ou d'opossum. Aussi manteaux en drap-fin marine, vert, gris et brun. Grand collet châle et manchettes en belles fourrures. Aussi manteaux en Cameltex avec gros collets Johnny et manchettes de même tissu. Entredoublés. Rég. $25 à $35. Abandon soudain à . $14.95

Un charmant groupe de manteaux, gros collets et manchettes en fourrure. Rég. $35 à $40. Abandon soudain à . . $17.95

Modèles à ceinture, demi-ajustés et à lignes droites, en broadcloth "Ripplesheen" noir, brun foncé et vert foncé, garnis de rat musqué et de chèvre. Rég. $35 à $45. Abandon soudain à $19.95

En beau broadcloth "Bin et Bin", garnis des fourrures suivantes: rat musqué platine, opossum naturel, gris ou noir, renard vigogne ou janette. Charmants modèles valant $45. . . . $24.95

En tissu de qualité supérieure, avec garniture de fourrure excellemment assortie en lynx ou rat musqué $29.95

Garnis de beau loup, lynx d'Arabie, renard ou écureuil. Rég. $65 à $75. Abandon soudain à . $39.50

Garnis de véritable kolinsky, putois, ou gros collets et manchettes en écureuil. Enormes réductions de prix.

Costumes en Jersey (soie et laine)

Modèles deux et trois-pièces. Tailles 34 à 44. Rouge, vert et sable avec combinaisons de couleurs fantaisie . $5.95 et $7.95

Une caractéristique spéciale de cette vente c'est que les grandes tailles jusqu'à 50½ sont comprises dans les occasions, qu'il s'agisse des costumes, des robes ou des manteaux.

VOYEZ NOS VITRINES

ROBES

Très spécial à 10 heures. 75 robes assorties en georgette et en crêpe Canton. Prix antérieurs $6 à $18. Abandon soudain à $1.00

Spécial à 11 heures. 75 robes nouvelles en jersey de laine, sable, rouge, vert et bleu (se vendaient $9.00 la semaine dernière); tailles 14 à 42. Aussi robes en satin et en Canton, tailles 14 à 48. Rég. $10 à $20. Abandon soudain à . . $3.95

Un rabais extraordinaire. 150 robes en crêpe Canton et en satin; aussi excellentes robes d'étoffe. Tailles 13 à 42. Plusieurs avec collets de nuance coquille d'oeuf. Plusieurs avec jupes évasées. Rég. $10 à $25. Abandon soudain à . . $4.95

Tailles 14 à 50 — la sensation du jour. Robes de soies imprimées, popelines de laine, crêpes Canton, pour les affaires et les réunions sociales d'après-midi; aussi robes du soir en satin. Rég. $14 à $25. Abandon soudain à $6.95

Robes en crêpe Canton d'excellente qualité, derniers modèles; aussi robes en satin et en georgette. Tailles 14 à 46. Rég. $15 à $29. . . . $9.95

Robes valant réellement de $18 à $35, en georgette et dentelle, georgette et velours, tout georgette, et les plus beaux crêpes. Abandon soudain à . . $14.95

Divers

Kimonos en édredon chaud, tailles jusqu'à 44 . . . . . $1.95

Chandails (pullovers) soie et laine fantaisie. Rég. $2.95 . $1.00

Gilets (sweater coats) avec collets et poches fantaisie. Rég. 4.95. $2.95

Gilets et chandails en tricot Jumbo, blanc, sable ou rouge. Rég. $6.00 . . . . $2.95

Parures de fourrure séparées (collets et manchettes) . . . $3.00 et plus

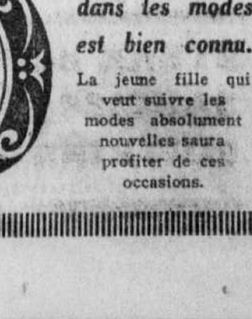
Manteaux de Fourrure

Manteaux en wombat brun (mouton rasé). Rég. $45. A écouler à . . . $25.00

Manteaux en wombat brun foncé de la meilleure qualité. Rég. $89.50. A écouler à $45.00

Manteaux en rat musqué brun foncé. A écouler à . . $65.00





KAHN BROS

Maison de l'Elégante

858 RUE STE-CATHERINE EST

VIS-A-VIS LE MAGASIN DEPARTEMENTAL DUPUIS FRÈRES

Notre bon goût dans les modes est bien connu.

La jeune fille qui veut suivre les modes absolument nouvelles saura profiter de ces occasions.

Concours de labour à Saint-Léonard de Port-Maurice, P. Q.

Récemment avait lieu sur la terre de Monsieur Napoléon Délorme à Saint-Léonard, le concours annuel de labour organisé par la Société d'Agriculture du Comté d'Hochelaga. Ce fut un succès.

Les laboureurs se partagèrent en quatre classes ou divisions distinctes.

La première fut ouverte à tous les les laboureurs avec charrue simple à coupe carrée;

La deuxième: à tous les laboureurs avec charrue écossaise ou imitation;

La troisième à tous les laboureurs avec charrue écossaise n'ayant pas remporté de premier prix dans la classe antérieure;

La quatrième classe ouverte à tous les laboureurs en-dessous de 21 ans;

Il y eut de nombreux prix pour toutes les classes offerts par la Société aux noms de généreux donateurs.

Aussitôt après fut servi un joli banquet dans les salles de l'ancien Hôtel Robin de Ville Saint-Michel, sous la présidence de Monsieur Wilfrid Bastien, Président de la Société.

Au nombre des invités figuraient Monsieur l'abbé Lambert, curé de Saint-Léonard de Port-Maurice, Monsieur James Newton Drummond, échevin de Montréal et membre du Bureau de Direction de la Société, Monsieur Joseph Jean, avocat de la ville de Pointe-aux-Trembles, Monsieur J.-Willis Lemyre, agronome du district, Monsieur J.-Bte. Jodoin, Messieurs Joseph Desloriers et W. Handerson tous deux de Montréal et juges du concours.

Des discours touchant l'agriculture furent prononcés par le président M. Wilfrid Bastien, M. l'abbé Lambert, curé de Saint-Léonard, M. James Newton Drummond, échevin, M. Joseph Jean, avocat, M. J.-Aimé Renaud, M. Ernest Chartrand, MM. Handerson et Deslauriers et par le secrétaire-trésorier, M. J.-A. Saint-Denis, après quoi on procéda à la distribution des prix dans l'ordre suivant:

Classe I. — Charrue simple à coupe carrée. — 1er prix: $5.00 en or offert par M. Philias Morin et $1.00 en argent offert par la Société, et mérité par M. William Paterson.

2ième prix: $5.00 en or offert par M. J. O. Renaud, mérité par M. Amédée Pepin. Par le même, $5.00 en or offert par M. J.-Aimé Renaud au plus vieux laboureur.

Prix de $5.00 pour le meilleur attelage et le meilleur endos offert par Ekers Brewery, mérité par M. William Paterson.

Prix de $2.50 offert par la Société et mérité par M. William Paterson, pour la palnche la mieux finie.

Classe II. — Charrue écossaise ou imitation. — 1er prix $5.00 en or offert par L.-S. Trépanier, boucher, et une piastre offerte par la Société, méritée par M. Lionel Delorme.

2ième prix: $5.00 en or offert par M. J.-Allan Bray, mérité par M. Léopold Martineau et aussi $2.00 offert par M. Napoléon Gagnon et mérité par le même.

3ième prix: $4.00, mérité par M. Léon Delorme, fils, offert par la Société.

$5.00 en or pour le meilleur attelage et le meilleur endos, offert par J.-J. Joubert, mérité par M. Lionel Delorme.

$2.50 en or offert pour la planche la mieux finie par Bruno Carey, mérité par Lionel Delorme.

Aussi $5.00 en or, pour la planche la mieux finie, offert par J.-O. Renaud, et $10.00 offert par la Banque Canadienne Nationale et mérité par Lionel Delorme.

$2.00 pour le meilleur harnais offert par M. Emile Delorme et mérité par M. Lionel eDlorme.

Classe III.—Ouverte à tous les laboureurs avec charrue écossaise qui n'ont pas remporté de premier prix dans cette classe.

1er prix: $5.00 en or offert par M. J.-Allan Bray et $1.00 en argent par la Société, mérité par M. Avila Delorme.

2ième prix: 5.00 en or offert par René Renaud, avocat, et mérité par Bernard Bastien, aussi mérité par le même, $2.50 en or offert par M. Joseph Nantel.

$5.00 en or pour le meilleur attelage et la planche la mieux finie, offert par M. Hogg et mérité par M. Ovila Delorme. Aussi $2.50 en or pour le meilleur endos, offert par M. Bruno Carey et mérité par M. Bernard Bastie. Aussi une ½ tonne de graines sèches d'une valeur de $10.00 offerte par la brasserie Molson pour le meilleur attelage du champ et mérité par M. Avila Delorme.

Classe IV. — Ouverte à tous les laboureurs en dessous de 21 ans. 1er prix: $5.00 en or offert par M. Ernest Chartrand et $1.00 en argent par la Société, mérité par Ladislas Desmarchais, aussi mérité par le même, $2.50 en or. offert par M. Willie Lemyre, agronome.

2ième prix: $5.00 en or offert par M. J.-O. Renaud et mérité par M. J.-Bte Martineau.

3ième prix: $4.00, mérité par Germain Desmarchais.

Prix: une boite de chocolat de la valeur de $5.00, offerte par M. J.-Bte Jodoin pour le meilleur attelage du champ et mérité par M. J.-B. Martineau. $2.50 en or pour le meilleur endos offert par la Banque Provinciale, succursale Mont-Royal te De Lanaudière, et $2.50 en or également pour la planche la mieux finie, offert par Stanislas Lauzon, du Garage Lauzon & Laplerre, les deux mérités par Ladislas Desmarchais. Aussi $2.50 en or, offert par M. Joseph Jean, avocat de la ville de Pointe-aux-Trembles pour le plus jeune laboureur du champ, attribué à M. Germain Desmarchais.

Aussi dans la 1ère classe, une chaudière à lait offerte par la Maison Deery Ltée et gagnée par M. Amédée Pepin.

Dans la 2ième classe, un ordre d'une valeur de $3.00 offert par la "Semence Supérieure", gagné par M. Léon Delorme.

Dans la 3ième classe, un couteau à dépecer offert par M. Raoul Cousineau, marchand de fer, gagné par Bernard Bastien.

Dans la 4ième classe, 24 lbs de fleur à pâtisserie offert par H. Lauzon, marchand de grain, Montréal, et une paire de pantoufles offertes par la Maison Dufresne & Pelletier, gagnés par Ladislas Desmarchais. Aussi un prix est offert par M. Chs.-Etienne Bastien et gagné par M. Lionel Delorme.

Un prix de $2.50 en or fut aussi donné par M. J.-A. Saint-Denis pour être tiré par les jeunes filles faisant l'office du banquet et gagné par Mlle Simone Delorme.

Aussi un sac de patates frites et $1.00 en argent offerts par Jos. Fisher & Son.

Après la distribution des prix, on continua à s'égayer joyeusement tout le temps de la soirée.

Le service du banquet fut donné par Mlles Bastien et Delorme qui s'acquittèrent admirablement de leur travail.

Le gouvernement ne veut pas d'élections

Londres, 1.—La situation politique anglaise est encore critique et la possibilité des élections générales, devient de plus en plus menaçante.

Le secrétaire pour les affaires étrangères, l'hon. Arthur Henderson, a déclaré cependant, hier, dans un grand discours à Cardiff que le gouvernement n'avait nullement l'intention de tenir des élections prochainement. Le gouvernement ne s'y résoudrait que s'il était forcé de subir la dissolution par une majorité adverse dans les deux Chambres, sur quelque question vitale.

Sir Herbert Samuel, un des libéraux influents a parlé dans le même sens à Saffron Walden, Essex. L'intérêt national souffrirait beaucoup d'une crise à cette époque, dit-il. Au moment où les représentants des Indes sont à Londres il n'y aurait pas de temps plus inopportun pour faire des élections générales. Lloyd George de son côté ne retirerait aucun avantage à aider à renverser le gouvernement pour voir monter les conservateurs au pouvoir. Les tories sont évidemment désappointés du débat de la Chambre sur la conférence impériale.

Prochain consistoire

Cité Vaticane, 1er.—Le pape Pie XI tiendra un consistoire prochainement pour nommer des archevêques et non pas des cardinaux, a-t-on annoncé samedi. Il fera peut-être une allocution à ce consistoire, et cette perspective suscite beaucoup d'intérêt comme on s'attend à ce qu'il traite de la paix mondiale et du désarmement.

Feu M. L. Ducharme

(Du correspondant de la PRESSE)

Trois-Rivières. — Ces jours derniers, ont eu lieu les funérailles de M. Léonard Ducharme, fils de M. Luc Ducharme, décédé à l'âge de 40 ans et 8 mois. Les porteurs étaient MM. Antonio Arsenault, S.-Grégoire, Emile Lacourse, Sainte-Angèle, Victor Ducharme, S.-Louis de France, Arthur Doucet, Sainte-Famille, et Elphège Landry, Mont-Carmel. La levée du corps fut faite par le curé de la paroisse Notre-Dame des Sept-Allégresses et le service fut chanté par le R. P. Leclerc, O.M.I., Cap de la Madeleine, assisté des RR. PP. Desjardins, S.J., de Montréal, et P. Loisel, O.P., d'Ottawa. Des messes basses furent dites aux autels latéraux par le R. P. Gérard, O.F.M., et M. l'abbé Girard, vicaire à S.-François d'Assise. Dans le choeur on remarquait le curé de la paroisse, le R. P. Vincent, l'abbé L.-J. Chamberland, curé de Sainte-Marguerite, les frères Pascal, O.F.M., Edmond et Romuald, de l'académie de La Salle. Le chant était sous la direction de M. Omer Désauniers.

Conduisaient le deuil, ses trois frères, Léo, Lucien et Lucas, MM. Gédéon et Ernest Landry, les soeurs du défunt, Bibiane, Anne, et Mme Lucien Ducharme, ses neveux et nièces, Jean-Marie, François, Jacqueline, Marie-Jeanne, Madeleine, Pauline et Thérèse Ducharme, Mme H. Leblanc, M. Antonio Leblanc, S.-Grégoire, Mmes Ernest Landry, Léopold Lamothe, Aimaville, Mlle Bertha Lamothe, M. Tancrède Lamothe, Mmes Cyprien Ducharme, Omer Landry, Donat Drolet, MM. et Mmes Omer Beaumier, Aimaville, Jos. Landry, Alfred Veilleux, Mmes Tancrède Ducharme, Wilfrid Leblanc, Mlles Eveline Ducharme, Germaine Landry, MM. Albani Landry, Rosaire Landry, M. et Mme N. Caron, Mlles R. Landry, Eva et Françoise Landry, Mmes Emile Lacourse, Robert Lacourse, Sainte-Angèle, Victor Ducharme, Mlle Rita Ducharme, M. Théophile Ducharme, MM. et Mmes J. Doucet, Rodolphe Ducharme, MM. Joseph Ducharme, S.-Louis de France, William et Hervey Landry, Mlle Yvette Landry, M. Joseph Landry, Mlles Fernande et Paulette Landry, M. Robert Landry, M. et Mme Alphonse Landry, tous de Mont-Carmel.

Dans l'assistance on remarquait M. et Mme Rémi Lamothe, Shawinigan, R. Soeur Théophane, de Joliette, M. Léon Bergeron, Shawinigan, les soeurs de l'hôpital Saint-Joseph, les dominicaines et leurs élèves, les Filles de Jésus, les employés du défunt, MM. Vincent, Saint-André, J. Pelchat, Dion, Boucher, G. Grenier, Dr Robert Veilleux, Dr J.-C. Gélinas, Dr O. Tourigny, Charles Bourgeois, notaire J.-U. Grégoire, notaire Sayer, Mme Adolphe Richard, Shawinigan, MM. G.-E. Ladouceur, Armand et Arthur Rheault, Mlles A. S. M. Rheault, W. Caron, S.-Maurice, MM. Ed. Martin, S.-Maurice, Nap. Dupont, Sévère Aubry, W. Boucher, Jos. Gagnon, J.-A. L'Heureux, E. Deschamps, J.-G. Boiduc, D. Lavasseur, E. Trépanier, H. Dubois, V. Tremblay, J.-D. Primeau, L. Magny, J. Lemieux, M. et Mme Isaac Guillemette, M. P. Levasseur, Mlle R. Levasseur, MM. J.-A. Pichette, O. Tourigny, J.-A. Saint-Pierre, J.-D. Lampron, J.-T. Guillemette, Henri Cinq-Mars, Raymond Cinq-Mars, D. Gaudet, Lafrance, J. Pothier, L. Pelletier, H. Douville, M. Baillargeon, J.-O. Côté, G.-H. Hamel, Mmes Mackenzie, E. Bourassa, Noé Delcourt, MM. J.-A. Lafrance, S. Morissette, Norman Labelle, J.-R. René, Mlle Rose Gauthier, MM. A. Lord, J. Cadieux, R. Hébert, G. Comtois, J.-N. Sicard, Alcide Chevrette, A. Larue, M. Gagnon, G. L'Heureux, E. Levasseur, S. Aubry, Emilien David, Montréal, J. Caron, J. Therrien, A. Cossette, J.-A. Prévost, T. Pothier, J.-A. Gruninger, D. Trépanier, A. Gélinas, J.-D. Dalgle, J.-B. Laventure, Mlles Annette Lord, Rose et Amanda Pelletier, MM. R. Côté, R. Dargis, D. Dargis, R. Fortier, A. Guillemette, P.-C. Cloutier, H.-J. Guignard, A. Poudrier, T. Belleville, G. Farley, M. Dickson, J.-B. Bergeron, J.-W. Gervais, O. Rheault, J. Sincaster, L. Lyonnais, Mlles R. Pagé, M. Pagé, G. Baril, Y. Demers, T. Tobin, E. Godin, C.-E. Caron, J.-O. Dubois, M. Rompré, M. L'Heureux, Mmes N. Gosselin, D. Dupont, MM. E. Roland, E. Labrecque, A. Doyon, A. Bédard, J.-A. Matton, G. Turcotte, A. Limoges, A. Larue, P. Lord, H. Nobert, D. Gauthier, Mme Vve H. Rousseau, Mlles M.-A. Gauthier, Juliette Martin, C.-R. Grégoire, F. Gaudette, J.-E. Cloutier, A. Grenier, MM. H. Hamel, W. Hamel, O. Matteau, U. Lessard, J.-Art. Lamothe, E. Marootte, L. Cormier, Mmes A. Laferté, J. Cayer, A. Lachance, E. Jobin, M. T. Schiller, Mmes S. Labranche, Desruisseaux, MM. Jos. Davkison, J.-A. Trempe, J.-E. Bonaventure, J. Dufresne, P. Desfossé, A. Vivier, E. Cossette, J.-L. Martin, A. Gingras, E. Gingras, J.-L. Morin, M. et Mme J.-A. Potvin, de Montréal, Mlle F. Bundock, de Montréal.

Arrêtez la Toux Rapidement de cette Façon



Frictionnez Vicks sur la poitrine et la gorge; appliquez librement.

VICKS VAPORUB

Pour Tout Refroidissement

N'hésitez pas à faire usage de

SPHINCTERINE

si votre enfant de deux ans mouille son lit. Sphinctérine est le tonique par excellence des muscles sphincters.

SPHINCTERINE

CONTRE L'INCONTINENCE D'URINE.

Le remède efficace et inoffensif

Recommandé par la profession médicale. — Employé avec succès dans des centaines de pensionnats et d'hospices.

En vente dans toutes les pharmacies

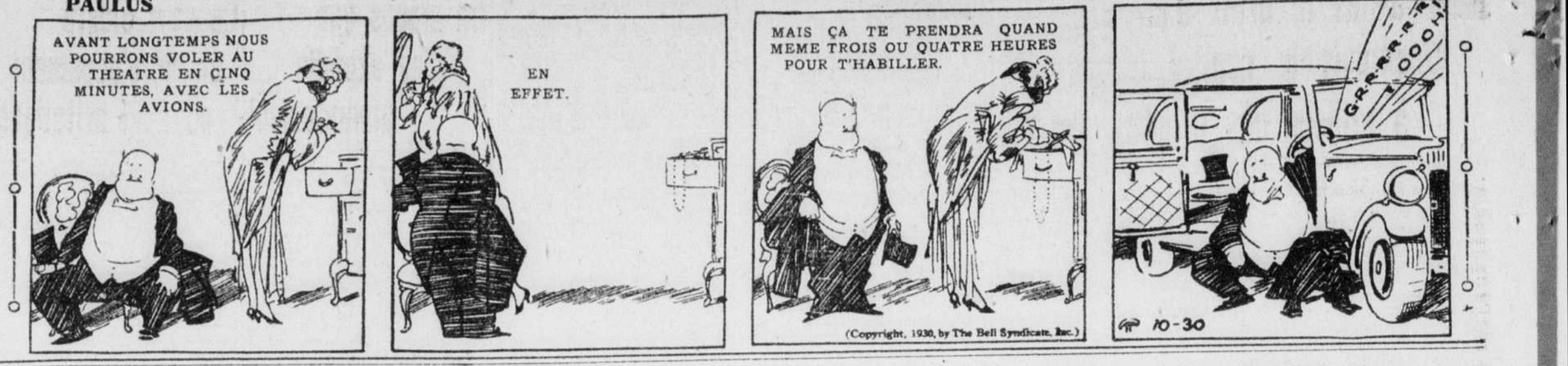
SPHINX LABORATORIES REG'D - Québec

Distributeurs:

PARLEY-MYERS, LIMITED

916, rue Chenneville, MONTREAL.

PAULUS



par J. MILLAR WATT

CHOISISSEZ DES CADEAUX ELECTRIQUES HOTPOINT



SUGGESTIONS HOTPOINT

Grille-Pain "Toastover" $5.95

Fer à Repasser Régulier $4.70

Fer à Repasser de Luxe $6.50

Fer Super-Automatique $12.00

Percolateurs $11.25 à $29.00

Gaufrier Lennox $14.00

Thermoplasme $8.75

Chaufferettes "Focalipse" $9.00 et $12.00

Fer à Friser $3.85

Gril à Trois Chaleurs $12.00

Poêle Electrique "Hi-Speed" $85.00 à $192.00

FAITES votre choix de cadeaux de Noël à l'étalage Hotpoint de tout magasin d'articles électriques, de ferronneries ou à rayons. Les cadeaux électriques Hotpoint sont modernes, utiles . . . et font toujours plaisir.

Il n'est pas une femme qui ne sera pas fière de recevoir un Percolateur Hotpoint avec lequel elle saura faire un café savoureux . . . un Grille-Pain Hotpoint, qu'elle utilisera chaque jour de l'année . . . un Fer à Repasser Super-Automatique Hotpoint, réglable à la chaleur désirée . . . un Gaufrier Hotpoint superbe et pratique . . . ou une Chaufferette "Focalipse" Hotpoint d'une suprême commodité.

Mais pour la maman, le cadeau des cadeaux, c'est le Poêle de Cuisine Hi-Speed Hotpoint . . . le plus rapide et le plus beau de tous les poêles électriques . . . un cadeau dont elle se réjouira tous les jours et dont elle appréciera la propreté, la fraicheur, la commodité et l'indéfectibilité. Paiement par versements commodes si désiré.

Tout marchand d'articles Hotpoint se fera un plaisir de vous offrir des suggestions qui vous aideront dans votre choix de cadeaux Hotpoint pour Noël. Et soyez assuré que les prix en sont des plus modérés.

HC1-1202

CADEAUX ELECTRIQUES

Hotpoint

CANADIAN GENERAL ELECTRIC CO., LIMITED

Nous avons le droit d'inviter désormais le capital étranger à utiliser nos propres experts

SUITE DE LA PREMIERE PAGE

tés leurs privilèges scolaires conformément à leur foi religieuse, mais tout en respectant scrupuleusement la constitution qui nous régit. L'hon. M. David va plus loin. Il soumet que les membres des minorités qui nous sont étrangers ont le devoir de devenir canadiens. Tout immigrant, selon lui, s'il ne réclame point sa naturalisation à la suite de ses cinq ans de séjour requis de nous, devrait être sommé de le faire, et rapatrié en cas de refus. Celui qui, pour une raison ou pour une autre, ne peut gagner son pain ni celui de sa famille dans son propre pays d'origine et vient le demander à notre pays devrait s'y faire naturaliser.

Ce que nous a valu le libéralisme de "96"

"Un quelqu'un quelconque ayant proclamé quelque part, il y a quelque temps" que l'hon. M. David était "un rouge de l'école de "96", celui-ci répond qu'il n'a jamais reçu plus bel ni plus flatteur éloge, et il tient à en remercier publiquement l'auteur. "Oui, dit-il, je suis de l'école politique des Laurier, des Mercier, des Marchands, des Gouin, des Taschereau qui ont fait la grandeur, la prospérité de notre pays. Je n'ai pas à rougir des principes d'un libéralisme à base de tolérance et de respect des races, d'un libéralisme qui a voulu instruire le peuple pour le rendre meilleur et a pensé à se pencher vers les malheureux, c'est-à-dire vers les vieillards, les orphelins, les malades. Avec les Laurier, un tel libéralisme a permis au Canada de prendre le rang de nation avec les Gouin et les Taschereau, à la province de Québec d'occuper la première place dans la Confédération".

Deux projets importants du gouvernement

L'hon. secrétaire provincial a profité de l'occasion pour dire que c'est l'intention du gouvernement de doter nos vieillards mariés et impotents d'hospices où finir ensemble leurs jours, ainsi que de voir aux moyens à prendre, avant longtemps, pour permettre à la veuve indigente de garder ses enfants au foyer au lieu de les envoyer dans un orphelinat, cela dans l'intérêt d'une éducation familiale plus suivie de ces derniers.

M. Cléophas Bastien, député du comté à l'Assemblée législative, ayant révélé que l'académie commerciale de Saint-Gabriel de Brandon avait besoin d'une somme de $5,000 pour améliorations nécessaires, l'hon. M. David a promis que telle somme sera octroyée, et mille dollars versés d'ici juillet prochain.

L'hon. M. David, hôte du comté de Berthier, a adressé hier après-midi la parole en la vaste salle municipale remplie à son entière capacité, malgré une première et très forte tempête de neige qui, commencée le matin, devait durer toute la journée.

Les deux maires président

On remarquait à l'assemblée des représentants de presque toutes les paroisses du comté, qui firent un chaleureux accueil à tous les orateurs, notamment à l'hon. M. David dont le discours fut à maintes reprises souligné de vigoureux et unanimes applaudissements. MM. Norbert Lafontaine, maire du village, et Joseph Morin, maire de la paroisse, présidèrent conjointement.

M. le maire Lafontaine a ouvert lui-même l'assemblée en souhaitant la plus cordiale bienvenue au visiteur très distingué, l'hon. M. David, qu'il devait charger, à la fin, de transmettre à l'hon. M. Taschereau les sympathies des électeurs du comté de Berthier à l'occasion de la mort de l'hon. J.-L. Perron, successivement ministre de la voirie et ministre de l'agriculture. Après avoir remercié la foule d'être venue si nombreuse malgré l'inclémence de la température, il présenta M. Lucien Dugas, M.P.P., comme premier orateur.

M. Lucien Dugas, M.P.P.

Le jeune député de Joliette dit qu'il répondra à quelques-unes des principales accusations formulées par l'opposition au cours de la récente élection provinciale complémentaire dans le comté de Maskinongé. L'une de ces accusations, suivant lui, ce sont les multiples taxes imposées par le gouvernement. Or, les électeurs des campagnes surtout n'ont qu'à réfléchir sur ce qu'ils paient sous ce rapport depuis seulement les douze derniers mois, et ils se rendront compte eux-mêmes que les adversaires du parti libéral donnent grossièrement dans l'exagération. Il souligne que la taxe sur les successions, en particulier, amendée pendant la dernière session, est organisée de façon à affecter uniquement les riches, aucun impôt n'étant désormais prélevé sur toute succession dont l'actif ne représente pas $25,000. Autrefois, les municipalités payaient elles-mêmes, sous forme de taxe ni plus ni moins, leurs écoles; aujourd'hui, si celles-ci ne coûtent pas plus de $1,200, le gouvernement en défraie le coût entier, et si elles coûtent $2,000 ou $2,500, les deux tiers.

La pension de vieillesse

Ceux qui crient si fort contre les taxes, ajoute M. Dugas, ne sont au pouvoir que depuis quelques mois à Montréal et déjà ils ont plus que doublé la taxe mobile, ce qui est une preuve de leur complète insincérité. On a beaucoup parlé aussi de la pension de vieillesse. Cette pension, constituée en vertu d'une loi fédérale, ne représenterait, et pour une classe de gens seulement, une somme de $240 par an, si elle était appliquée dans Québec. Or nous avons mieux avec la Loi de l'assistance publique, laquelle permet de venir en aide à tous les malheureux, qu'ils soient jeunes, d'âge mûr ou adultes. On a également agité la question du crédit agricole, alléguant que le taux d'intérêt exigé — 6 pour cent — est vraiment exorbitant. Il ne faut pas oublier que si la commission de ce crédit agricole accuse des profits, ces profits sont répartis entre les emprunteurs. A tout événement, et c'est là le point le plus important, la loi du crédit agricole est une loi fédérale, et seul le gouvernement d'Ottawa a autorité pour l'amender.

M. Dugas termine en faisant allusion à la création de la commission des assurances sociales dans Québec qui verra aux moyens à prendre pour secourir nos vieillards et apporter en même temps une solution rationnelle à divers problème troublants.

M. Cléophas Bastien, M.P.P.

M. Cléophas Bastien, député du comté de Berthier, est l'orateur suivant. Il remercie ses électeurs d'être venus si nombreux dire leur estime, leur admiration à l'hon. M. David. Il remercie également ce dernier d'avoir répondu à son invitation, ainsi que ses collègues, MM. Vautrin et Dugas.

M. Bastien fait un bel éloge de l'hon. secrétaire provincial dont le motto fut et demeure: des écoles partout et pour tous. Il salue, de plus, en lui l'auteur du mouvement en faveur de l'hygiène dans notre province et de la conservation des vies humaines. Bref, proclame-t-il, l'hon. M. David est l'un des ministres ayant à leur crédit le plus d'oeuvres.

Il y a 25 ans et aujourd'hui

M. Bastien désire poser une question bien simple à ses électeurs: Etiez-vous aussi heureux, aussi fiers de votre province il y a vingt-cinq ans, dit-il, que vous l'êtes aujourd'hui? Or, à qui devez-vous le progrès accompli et que vous êtes orgueilleux de faire constater aux visiteurs étrangers, sinon au gouvernement libéral qui administre vos affaires? Il y a à peine sept ou huit ans, n'est-il pas vrai, Saint-Gabriel était isolé du reste du comté que maintenant vous pouvez traverser en quelques heures, avantage découlant de la voirie dont le comté, comme le reste de la province, fut doté.

L'orateur n'hésite pas à dire, d'autre part, que Québec fait plus que n'importe quelle autre province, quoi que prétendent les adversaires, pour la conservation de nos forêts. Il accuse, sous ce rapport et dans les divers autres domaines, les conservateurs de faire une campagne d'appel aux préjugés quand ils sont sur les tréteaux populaires et de devenir beaucoup plus sages en présence de leurs adversaires, à la Chambre.

M. Bastien rend compte de son mandat. S'il a pu commettre certaines erreurs, il peut dire qu'il consacra au moins les deux tiers de son temps aux intérêts de son comté depuis qu'il le représente à Québec. Parlant du parti libéral, c'est le parti, dit-il, qui a donné au peuple les libertés dont il jouit, qui a voulu l'instruire afin de le rendre plus heureux et plus prospère, et dépense le plus par tête, dans notre province, pour aider au développement de l'agriculture.

M. Bastien termine en évoquant la mémoire de l'hon. M. Perron, ancien ministre de l'agriculture, à qui il rend un hommage ému, et fait un vibrant éloge de son successeur, l'hon. J.-Adélard Godbout.

L'hon. Athanase David

Une longue ovation salue l'hon. M. David au moment où il est invité à adresser la parole à son tour.

L'hon. secrétaire provincial estime qu'il est bon, en dehors des périodes électorales proprement dites, de discuter politique afin de comprendre et d'apprendre. Le peuple, qui est aujourd'hui instruit, lit au moins les journaux tous les jours et sait ce qu'on dit dans les assemblées publiques. Il est donc désormais en mesure de bien juger ceux qui ont la lourde et délicate chose d'administrer leurs affaires.

Outre celles auxquelles nous faisons plus haut allusion, l'hon. M. David traite de différentes autres questions importantes et de réelle actualité pour quiconque s'intéresse comme il convient à la politique. Il remercie les organisateurs de cette magnifique assemblée qui lui auront permis de prendre contact avec la population du comté, partie nord.

Confiance inaltérable dans le peuple

L'hon. M. David fait allusion à la campagne de préjugés que l'on poursuit en certains milieux, mais il n'en a pas moins pour le peuple, foncièrement honnête de sa province, une confiance inaltérable. Parce que nous avons ici deux races, deux religions, dit-il, nos problèmes sont nécessairement complexes. Mais il ne faut pas oublier que nous avons une majorité et une minorité et qu'il sied de se faire mutuellement confiance. Il ne veut pas se placer sur le même terrain que les adversaires et soulever le préjugé, lancer l'injure et la boue. Il croit que c'est par l'honnêteté que le parti libéral conservera la confiance du peuple.

Appel à l'esprit de conciliation

Après avoir fait appel à l'esprit de conciliation entre les races de la province, M. David parle du régime actuel du gouvernement libéral. Il parle tout d'abord du courage qu'il a fallu au premier ministre pour doter la province de Québec de la loi des liqueurs qui a été, ensuite, copiée par toutes les autres provinces du Dominion, sauf une. La politique de la voirie a été également pour le meilleur intérêt de la province. Le gouvernement provincial n'a pas voulu détourner nos jeunes gens de la terre en les attirant vers les centres urbains, comme fait actuellement le gouvernement fédéral en plaçant des jeunes gens dans le port de Sorel, par exemple.

Le capital étranger

M. David touche également à la question du capital étranger et à ce sujet il déclare qu'il vaut mieux attirer ici du capital du dehors que de laisser aller nos gens à l'étranger. Toutefois, il rappelle que nous avons dans la province des écoles de spécialisation et que les employeurs ne doivent plus négliger désormais d'utiliser nos experts diplômés de ces écoles. Il affirme même que notre pays ne devrait pas tolérer d'étrangers, qui viennent prendre la place des nôtres, si après cinq ans de résidence au Canada, ils n'ont pas été naturalisés sujets canadiens.

Les libéraux de 1896

Le secrétaire provincial aborde également différentes autres questions, entre autres l'assistance publique, pension du vieil âge au sujet de laquelle il prédit l'établissement prochain d'hospices pour les couples de vieillards, etc. Il termine en disant qu'il pratiquait le libéralisme de 1896, celui des Laurier, des Mercier, des Marchand, des Gouin, des Taschereau, lequel a fait du Canada une nation et placé la province de Québec à la tête de la Confédération canadienne.

M. Irénée Vautrin, M.P.P.

M. Irénée Vautrin, député de Saint-Jacques, qui succède à l'hon. Athanase David, dit qu'il sera bref, vu l'heure avancée. Il réitère, à l'instar de son collègue, M. Lucien Dugas, que la loi du crédit agricole, dont on a tant parlé récemment dans le comté de Maskinongé, est une loi fédérale, et que comme telle, elle ne peut être amendée que par les autorités fédérales. C'est tellement le cas, dit-il, que les journaux de la veille, samedi, annonçaient que M. Laflèche, député de Richmond-Wolfe aux Communes, réclamera lui-même la chose dès la prochaine session fédérale. M. Vautrin souligne à l'attention de ses auditeurs que dans la province d'Ontario, les cultivateurs aussi bien que les municipalités doivent payer vingt pour cent du coût d'entretien des routes, et que Québec est la seule province de tout le Dominion à assumer seule les frais de tel entretien, cela depuis déjà quatre ans. Et l'on viendra dire ensuite, ajoute l'orateur, que le gouvernement ne fait rien pou raider le cultivateur.

A qui la faute, réellement?

M. Vautrin rappelle, par ailleurs, que si l'agriculture va mal, c'était au dire des conservateurs, avant le 28 juillet dernier, la faute au gouvernement King, et que les mêmes gens, en prévision des élections provinciales, proclament maintenant que c'est la faute au gouvernement Taschereau. Il serait bon, en conclut le député de Saint-Jacques, que nos adversaires accordent, une fois pour toutes, leurs violons, et disent qui est réellement responsable de l'état de choses actuel. Ce ne saurait sûrement pas être de la faute du fédéral et du provincial.

M. Vautrin fait finalement l'éloge du programme agricole dressé par feu l'hon. M. Perron, que l'opposition a du reste approuvé en votant les crédits demandés pour sa mise à exécution et qu'entend continuer d'appliquer l'hon. M. Godbout, le nouveau ministre de l'agriculture.

Le Dr A.-D. Milot a aussi adressé la parole.

Il est six heures du soir, et l'assemblée est déclarée close. Notons que la nombreuse assistance écouta jusqu'à la fin tous les discours et fit une dernière ovation aux orateurs.

Décès de Mme A. Beaudoin

Nous apprenons la mort de Mme Alexis Beaudoin, née Rose-Anne Beaudry, autrefois de S.-Rock de l'Achigan, survenue ce matin à la demeure de son gendre, M. Zéphirin Picard, 1621 rue Letourneux.



Feu Mme A. BEAUDOIN

Elle était âgée de quatre-vingt-neuf ans.

Elle laisse quatre filles, Mme Vve Camille Beaudoin (Stéphanie), Mme Zéphirin Picard (Hélène), Soeur Beaudoin des Soeurs Grises de Montréal, et Mlle Estelle Beaudoin.

Elle laisse en outre huit petits-enfants et cinq arrière petits-enfants.

Les funérailles auront lieu en l'église du Saint-Nom de Jésus, de Maisonneuve.

Feu Mme H. Fredette



Feu Mme H. Fredette

Plantagenet, Ont. —Mme H. Fredette est décédée à l'âge de 48 ans. Elle laisse huit enfants, son époux, son père, M. Maloum, deux soeurs, Mme Carrière et Mlle M.-A. Maloum, un frère, M. J. Maloum. Les funérailles ont eu lieu au milieu d'un grand concours de parents et d'amis. Télégrammes de sympathies: l'hon. Arthur Sauvé, MM. Bellezile et Demers, de Montréal.

L'Angleterre protesterait...

SUITE DE LA PAGE 3

Minsk; ils sont accusé d'avoir conspiré avec des étrangers pour renverser le régime soviétique.

Un bref communiqué mentionne parmi les inculpés quatre anciens ministres, Lastovsky, Tzvikevitch, Kraskowsky et Smolitch. On indique aussi que ces hommes sont des émigrés qui ont obtenu la permission de rentrer en Russie en promettant de travailler loyalement pour les soviets.

Les accusés fatigués

(Service de la Presse Associée)

Moscou, 1. — En accusant le professeur Leonid Ramzin d'avoir donné une tournure anti-soviétique à ses écrits et d'avoir pratiqué le "sabotage journalistique", le procureur soviétique Krilenko a obtenu d'autres aveux du conspirateur. Ramzin aurait truqué des statistiques dans certaines industries vitales au succès du programme d'industrialisation en cinq années.

Les défendeurs ne semblaient pas aussi insouciants aujourd'hui. Il semble que certains d'entre eux, notamment Alexandre Fedotov, qui est âgé de 67 ans, ne pourraient soutenir la fatigue d'une autre semaine de procès.

Défense de l'"Ogpu"

Moscou, 1. — Le procès des huit conspirateurs contre le gouvernement des soviets a pris une tournure inattendue hier lorsque les accusés défendirent vigoureusement "l'Ogpu" (police secrète des soviets).

Les témoignages ont continué dimanche comme d'habitude, mais Krilenko interrompit son contre-interrogatoire pour lire un extrait d'un journal de Varsovie disant que les confessions des huit prisonniers avaient été obtenues au moyen de tortures. Krilenko demanda si ces assertions étaient vraies.

L'un après l'autre les huit accusés vinrent nier les allégations du journal de Varsovie et vinrent parler en faveur de la police. Alexandre Fedotov, qui est âgé de 67 ans, déclara que la police avait traité les prisonniers beaucoup mieux qu'ils ne le méritaient.

Krilenko interrogea longuement Ramsin sur ses visites à Paris et sur les entretiens qu'il eut avec les émigrés russes et les membres de l'état major français. On a cependant bien pris garde de mentionner le nom du gouvernement français. On ne parla que d'agents d'une certaine institution française à Moscou. Krilenko lut ensuite un article d'un journal russe publié à Paris, pour prouver que les histoires d'intervention étrangère n'étaient pas fantaisistes. La salle d'audience ressemble à un atelier cinématographique, car les procédures sont enregistrées pour être reproduites et les pellicules cinématographiques seront montrées au public.

Des timbres de Noël sur tous les documents émis à l'hôtel de ville

M. Allan Bray, président du comité exécutif, recevait ce matin la visite d'une délégation représentant les directeurs de la campagne pour la vente du timbre de Noël, dont le revenu aide à l'entretien des deux instituts anti-tuberculeux: Bruchési et Royal-Edward.

Cette délégation, formée de MM. Arthur Terroux, secrétaire-trésorier de l'institut Royal-Edoward, docteur J.-A. Jarry et J.-B. Baillageon, de l'institut Buchési, et colonel J.-F. Buckley, de la Croix Rouge, est venue demander aux autorités municipales que tous les documents émis par l'hôtel de ville durant le mois de décembre portent le timbre de Noël.

L'exemple de la ville se propagerait vite aux grandes compagnies d'utilités publiques, industrielles et commerciales, et la crainte qu'ont les directeurs de la campagne que les résultats de la vente soient inférieurs à ce qu'ils furent les années passées ne trouverait pas de triste réalisation.

M. Bray a rendu une réponse favorable à la délégation, et M. Arthur Terroux, qui s'était fait l'interprète de ses collègues, a déclaré qu'avec un concours aussi précieux que celui des autorités municipales, l'objectif de $50,000 fixé à l'organisation de Montréal par le conseil fédéral pour la campagne du timbre de Noël sera certainement atteint, en dépit des conditions économiques actuelles.

Frappé par un tramway il meurt à l'hôpital

M. Ludger Richer, 42 ans, 2034, rue Orléans, qui a été frappé vendredi-midi par un tramway, rue Notre-Dame, alors qu'il travaillait à réparer la route, est mort à l'hôpital Notre-Dame des suites de ses blessures. Le corps a été transporté à la Morgue. A l'enquête du coroner Lorenzo Prince, les principaux témoins entendus furent: MM. Oréus Richer, frère de la victime, 4378, rue Mentana, D. Enrichon, E. Saint-Martin, dont les dépositions établirent le fait d'une mort accidentelle, qui fut le verdict rendu par le jury de la cour du coroner. Une considération fut faite par l'échevin O. Lalonde, représentant le quartier Maisonneuve, qui protesta contre le "one-man car", occasionnant ,dit-il, un surcroit de travail à l'employé et mettant en danger la vie des piétons.



M. LUDGER RICHER

Les auditions de chant...

SUITE DE LA PREMIERE PAGE

quasi aîlé, et les lourdes strophes criées avec finales interminables par des voix pesantes et grossières, ou des faussets d'enfants.

Les deux cantiques français ont été chantés avec une prononciation excellente. Mais ici on dirait que le chant grégorien s'adapte moins bien à la langue française sans doute parce que l'accent n'est pas le même.

Dans le "Rorate coeli", la récitation a été bien détaillée et scandée avec une rare netteté.

Somme toute c'est une véritable leçon de beau chant grégorien. Ce qu'on a sans doute le plus apprécié c'est l'ensemble et l'unisson des voix. La prononciation a été si claire qu'on pouvait saisir très bien toutes les syllabes. L'accentuation latine a été excellente aussi.

M. Thibault a certainement droit à des félicitations pour son initiative et la schola du séminaire, pour son bel ensemble et son admirable discrétion dans l'interprétation.

Un procès que l'on expédie promptement

Stephanoff - Alexandre Michello alias Tomaschuk a été trouvé coupable, ce matin, en Cour du Banc du Roi, de tentative de meurtre et de tentative de vol avec effraction. Le procès a commencé à 10 heures et à 11 h. 30 a.m., tout était terminé. L'accusé, qui n'avait pas de procureur, n'a fait entendre aucun témoin. Cependant, il a rendu témoignage lui-même. Il a déclaré qu'il était ivre, le soir en question, et qu'il avait perdu sa route. Les deux accusations ont été portées par le chef de police de Dorval, M. Damase Boyer.

Le constable Elphège Saint-Aubin, de Dorval, qui a arrêté Tomaschuk, a été le principal témoin. Il a raconté que M. Brockwell, un citoyen de Dorval, l'avait averti qu'un homme était à forcer la porte de la demeure du chef Boyer, qui était absent. Il se rendit sur les lieux. Le prévenu prit la fuite.

Saint-Aubin se lança à sa poursuite. Il tira trois coups de revolver en lui ordonnant de stopper. Pour toute réponse, une balle lui siffla aux oreilles. Il tira un quatrième coup de revolver et l'homme s'affaissa, blessé à la tête.

Tout un arsenal et des outils de cambrioleurs furent trouvés sur la personne de Tomaschuk, qui a un dossier très chargé. Il a même subi un procès pour un double meurtre mais fut acquitté faute de preuves suffisantes.

Le chef Boyer, M. et Mme Brockwell ont également témoigné ainsi que le constable spécial Alphège Hébert, qui fouilla l'accusé avec le constable Saint-Aubin.

Le prévenu a déclaré au juge qu'il était au pays depuis 1912 et qu'il désirait retourner en Europe. "Je suis âgé de 67 ans, a-t-il dit, et je demande comme faveur qu'on me déporte dans les vieux pays." Tomaschuk est un ukranien.

Le juge Wilson malade

L'hon. juge en chef Greenshields a présidé le procès de Tomaschuk en l'absence de l'hon. juge C.-A. Wilson, président des Assises, retenu chez lui par la maladie. Une seule cause reste sur le rôle, celle de Sam Arcadi et d'Harry Tucker, accusés d'avoir vendu illégalement des narcotiques. Cette cause a été remise au 9 décembre.

Les agents ont mis fin à la manifestation

Une manifestation de jeunes communistes et d'anti-fascistes, qui devait avoir lieu, samedi midi, devant la porte de M. Straszewski, a été polonais, 1490, rue Mackay, a été frustrée par la police qui a dispersé la foule. La manifestation a fait suite à une réunion qui eut lieu, vendredi soir, à la salle Prince-Arthur, alors que le gouvernement Pilsudski a été condamné. Les agents sous les ordres de l'Inspecteur Richard Childs, ont opéré neuf arrestations, y compris trois femmes. En une occasion, deux coups de feu furent tirés dans l'air par un policier qui opérait une arrestation. Les agents surveillaient les environs depuis 11 heure, lorsque vers midi, la foule commença à s'assembler. La police dispersa les groupes et ordonna aux agitateurs qu'elle connaissait, d'avoir à circuler.

Un peu plus tard, de nombreux groupes, y compris des femmes, s'assemblèrent à l'angle des rues Mackay et Sainte-Catherine, presque tous portant des cravates rouges et des foulards de même couleur.

Leur but était d'aller faire une démonstration devant le consulat. Ils avançaient par la rue Mackay, lorsque soudain, ils firent la rencontre d'une escouade d'agents en habits civils qui leur ordonnèrent d'avoir à se disperser et de ne plus se montrer dans les environs s'ils ne voulaient pas être arrêtés. Plusieurs obéirent, mais d'autres ne firent aucun cas de cet ordre et furent arrêtés.

Constable frappé

Le sergent-détective Giraldeau, de la Sûreté ,opérait l'arrestation d'une jeune femme qui semblait l'une des chefs de la manifestation, lorsqu'il fut frappé par un des compagnons de la prévenue, l'agresseur tentant aussitôt de prendre la fuite. L'agent tira deux coups de feu en l'air. Le fugitif stoppa alors et fut conduit au poste de police. Le sergent Belec, du département de la circulation qui avait la direction de l'escouade des motocyclistes de la police, a été attaqué par trois communistes, mais à l'aide de sa canne, il leur donna une bonne punition. Il en captura deux et le troisième qui s'enfuyait a été arrêté par des agents de la police à cheval.

En une autre occasion, deux individus portant des cravates rouges voyant la police arrêter des individus demandèrent la raison de ces arrestations. Leur intervention leur valut d'être conduits au poste.

L'inspecteur Childs a déclaré qu'aucune démonstration communiste ne sera permise à Montréal.

Les membres de la ligue des jeunes communistes ont tenu hier après-midi, une réunion dans le temple du Travail, rue Saint-Dominique. Il n'y a eu que des discours.

Les accusés comparurent devant Chez le recorder

Les accusés comparurent devant le recorder Dufresne ce matin et plaidèrent non coupables. Quatre jeunes filles, Fannie Cortman, 22 ans, 4688 Jeanne-Mance; Anita Pate, 18 ans, 3658 Drolet; Bella Gordon, 25 ans, 4131 Papineau, et Suzanne Ross, 17 ans, 3658 Drolet, se présentèrent à la barre en riant, trouvant l'aventure des plus comiques. Trois des jeunes gens, Tom Miller, 26 ans, 806 Montrose; Philip Jean, 26 ans, 62 Rachel, et Bennie Kliger, 28 ans, 3912 Henri-Julien, firent de même. Un huitième accusé ne se présenta pas devant le recorder et son dépôt de $25 a été confisqué par la Cour.

L'accusation portée contre les inculpés est d'avoir refusé de circuler lorsque requis de le faire par des agents.

La ville aidera au développement du goût artistique

Les autorités municipales de Montréal devraient faire l'impossible, même dans les conditions actuelles, pour favoriser le développement du goût artistique chez le peuple, et aider, par le fait même, à l'éclosion de talents qui restent sous le boisseau, faute de moyens pour eux de trouver le jour. Ce mouvement devrait particulièrement s'appliquer sur la musique, et M. J.-M. Savignac, membre du comité exécutif de la cité, déclarait ce matin que tous ses efforts vont tendre vers la réalisation de projets qui seraient de nature à atteindre ce but.

M. Savignac fait remarquer que les plus grandes nations ne se sont véritablement révélées à l'univers que par les génies qu'elles ont produits, surtout dans le domaine musical. Liszt, Beethoven, Chopin, Debussy, Wagner, Paderewski, Caruso, et autres ont fait plus, dit-il, pour répandre la gloire de leurs pays, que tous les grands faits d'armes.

Des villes comme Philadelphie, Boston, Chicago, Milan et Paris, ont reçu une publicité considérable par l'entremise de leurs organisations artistiques telles que l'orchestre symphonique de Philadelphie, ou la Scala de Milan, et si Montréal était dotée d'une organisation similaire, le double résultat d'aider au développement du goût artistique chez nous et de faire à notre ville une réputation enviable dans le domaine des arts serait vite atteint.

M. Savignac assure que le mouvement lancé par le conservatoire national de musique pour la construction d'une vaste salle où seraient offerts au public de grands concerts gratuits recevra tout son appui, et celui des autorités municipales.

L'absence d'une telle salle d'auditions dans la métropole s'impose depuis longtemps, dit M. Savignac, et il faut y remédier au plus tôt.

M. Bernard Cahill tué par un auto

M. Bernard Cahill, 64 ans, 01053 rue Richmond, est mort à l'hôpital Général, vers 7 h. hier matin, des suites de blessures qu'il s'était infligées dans un accident, alors qu'il avait été frappé par un automobile sur la rue Bridge, entre les rues Mill et Wellington. La victime souf-



M. BERNARD CAHILL

frait d'une fracture du crâne et de lésions internes. Une enquête fut tenue ce matin à la morgue. Le capitaine-détective Sevigny, qui a fait l'enquête sur les lieux, a déclaré que M. Cahill traversait la rue quand il fut frappé par un camion. Le chauffeur stoppa aussitôt et porta secours au blessé. L'intervention des chirurgiens fut vaine. Le jury de la cour du coroner a rendu un verdict de mort accidentelle.

Succès prétendus...

SUITE DE LA PAGE 15

La production agricole a été cette année de 86,500,000 tonnes, soit une augmentation de 20.6 pour cent. "Le problème du grain, dit M. Kuibyshev, a été ainsi résolu d'une manière fondamentale."

Un cinquième du nombre des agriculteurs a choisi la méthode de culture collective, et cette proportion a été de 43.8 pour cent dans les régions productrices de grain.

Et dans tous les domaines, les succès auraient été les mêmes d'après le président de la commission des projets d'industrialisation soviétique. Et M. Kuibyshev dit que l'Union soviétique n'est pas encore satisfaite, mais se critique elle-même et veut faire encore beaucoup mieux, enfin qu'elle fait mentir toutes les prédictions des économistes des autres pays.

NAISSANCES

BENOIT — A l'hôpital Providence, le 27 nov. 1930, à M. et Mme Emmanuel Benoit, née Germaine Malleville, une fille, baptisée le 30, Marie-Laurette-Madeleine.

Parrain et marraine, M. et Mme P. H. Benoit, grands-parents de l'enfant. Porteuse, Mlle Juliette Benoit, tante de l'enfant.

CASTONGUAY—A Verdun, le 17 nov. 1930, à M. et Mme Charles Castonguay, née Germaine Leduc, une fille baptisée Marie-Lourdes-Emma-Yolande.

Parrain et marraine, M. et Mme Antoine Castonguay, oncle et tante de l'enfant. Porteuse, Mme Octave Therrien, tante de l'enfant.

COTE — A Montréal, le 28 novembre, à M. et Mme Gaudias Côté, née Marie Gervais, une fille baptisée Marie-Madeleine-Simonne-Huguette.

Parrain et marraine, M. Noël Côté et Mlle Simonne Provencher, frère et tante de l'enfant. Porteuse, Mme Arthur Lussier, tante de l'enfant.

GOYETTE — A Longueuil, le 9 nov. 1930, à M. et Mme Maurice Goyette, née Germain Therrien, un fils baptisé Joseph-Arthur-Yves.

Parrain et marraine, M. et Mme Napoléon Goyette, Porteuse, Mlle Blanche Therrien, tante de l'enfant.

LAMBERT — A Montréal, le 26 novembre 1930, à M. et Mme Joseph Lambert, née Roslna Beaudin, un fils, baptisé Joseph-Raymond-Hervé.

Parrain et marraine, M. et Mme Alexandre Harvey, oncle et tante de l'enfant. Porteuse, Mlle Amanda Beaudin, tante de l'enfant.

LANGLOIS—A Verchères, le 21 nov. à M. et Mme Lucien Langlois, un fils, baptisé Joseph-Alfred-Jean-Claude.

Parrain et marraine M. et Mme Alfred Langlois, oncle et tante de l'enfant. Porteuse, Mme Aimé Langlois, grand'-mère de l'enfant.

LEDUC—A Verdun, le 28 nov. 1930, à M. et Mme Paul Leduc née Jeanne Boucher, un fils baptisé Joseph-Armand-Guy.

Parrain, M. Armand Boucher, marraine, Mlle Rose Leduc, oncle et tante de l'enfant. Porteuse, Mme T. Victor.

NAISSANCES

LABELLE.—A Montréal, le 14 novembre, à M. et Madame Jos. Labelle, née Germaine Paquette, une fille baptisée Marie-Berthe-Jeannine, décédée le 30 novembre à 7847 Berri.

Parrain et marraine, M. et Madame Armand Marenier, oncle et tante de l'enfant. Porteuse : Madame Arthur Bergeron, tante de l'enfant.

MENARD—A Montréal, le 28 nov. 1930, à M. et Mme Joseph-W.-R. Ménard, née Armande Dansereau, un fils, baptisé Joseph-Stanislas-Bernard.

Parrain, M. Stanislas Ménard, oncle de l'enfant; marraine, Mme Antonio Landry, tante de l'enfant. Porteuse Mlle Marie-Anna Ménard, tante de l'enfant.

PEPIN—Le 26 novembre 1930, à M. et Mme Camille Pepin, née Deslongchamps, une fille, baptisée Marie-Armanda-Réjane.

Parrain et marraine, M. et Mme Albert Deslongchamps, grands-parents de l'enfant. Porteuse, Mlle Derina Deslongchamps, tante de l'enfant.

PILON—A Montréal, le 28 nov. 1930, à M. et Mme Léo Pilon, née Bernadette Rancourt, un fils baptisé Joseph-Oscar-Jean-Guy.

Parrain et marraine, M. et Mme Oscar Dumouchel, oncle et tante de l'enfant. Porteuse, Mlle Marie Rancourt, tante de l'enfant.

RAJOTTE.—A Montréal, le 30 novembre 1930, au No 2360 rue Chambly, à M. et Madame Roméo Rajotte, née Yvette Moreau, une fille baptisée Jeanne-Huguette.

Parrain et marraine, M. et Madame Napoléon Rajotte, oncle et tante de l'enfant. Porteuse : Madame Bruno Rajotte, grand'mère de l'enfant.

SARAULT.—A l'hôpital Jeanne-d'Arc, à M. et Mme Albert Sarault, née Estelle Lajarrie, une fille, baptisée Marie-Lucie-Fabienne-Vivianne.

Parrain et marraine, M. et Madame Henri Lamarre, échevin et Mme H. Sarault, oncle et grand'mère de l'enfant.

WILLETT.—A Montréal, le 26 novembre 1930, à M. et Madame R. Willett, née Gilberte Bédard, une fille baptisée Marie-Gilberte-Reina-Alice.

Parrain et marraine, M. et Madame Joseph Bédard, grands-parents de l'enfant. Porteuse : Madame G. Bédard, tante de l'enfant.

DECES

AVON — A St-Télesphore, le 30 novembre 1930, est décédé M. Dieudonné Avon, époux d'Anna Samson.

Funérailles mardi matin à 9 hrs à l'église St-Télesphore. Parents et amis sont priés d'y assister sans autre invitation.

BEAUDOIN — A Montréal, le 1er décembre, 1930, à l'âge de quatre-vingt-neuf ans, est décédée Rose-Anne Beaudry épouse de feu Alexis Beaudoin autrefois de St-Roch de l'Achigan.

Les funérailles auront lieu mercredi, le 3 courant. Le convoi funèbre partira de la demeure de son gendre M. Zéphirin Picard, No 1621, rue Létourneux, à 8 hrs ¾, pour se rendre à l'église de Saint-Nom de Jésus, Maisonneuve où le service sera célébré à 8½ hrs et de là au cimetière de l'Est, lieu de la sépulture. Prière de ne pas envoyer de fleurs. 40-2

BEAULIEU.—A Côte St-Paul, à l'âge de 59 ans, est décédée Mme Joseph Beaulieu, née Léocadie Lebeuf.

Le service aura lieu mercredi, le 3 courant. Le convoi funèbre partira de sa demeure, No 5737 rue Bielle, pour se rendre à l'église St-Paul, où le service sera célébré à 8.30 hrs, et de là au cimetière de la Côte-des-Neiges, lieu de la sépulture.

BELISLE—Au presbytère de l'île Bizard, le 29 novembre, à l'âge de 77 ans, est décédé Aimour Bélisle, beau-frère du curé Aubertin.

Les funérailles auront lieu mardi, à 9½ hrs pour se rendre à l'église paroissiale où le service sera célébré, et de là au cimetière de la Côte-des-Neiges, lieu de la sépulture. Parents et amis sont priés d'y assister sans autre invitation.

CAHILL—A Montréal, le 30 novembre 1930, à l'âge de 65 ans 6 mois et 18 jours, est décédé accidentellement Bernard Cahill, époux de Welhemine Bienjonetti. Avis des funérailles plus tard.

CASTONGUAY — A St-Hubert, le 30 novembre 1930, à l'âge de 43 ans, est décédé Noé Castonguay, époux de Priscille Brosseau.

Les funérailles auront lieu mercredi le 3 courant. Le convoi funèbre partira de la demeure de son beau-père, Chemin Chambly, à 8½ hrs pour se rendre à l'église St-Hubert, où le service sera célébré à 9 hrs et de là au cimetière de St-Hubert. Lieu de la sépulture. Parents et amis sont priés d'y assister sans autre invitation.

DAGENAIS—A Montréal, le 1er décembre 1930, à l'âge de 84 ans 4 mois 2 jours, est décédée Emely Robillard, épouse de François Dagenais.

Les funérailles auront lieu mercredi le 3 courant. Le convoi funèbre partira de la demeure de son fils No 3455 rue Notre-Dame ouest, à 7 h. 45, pour se rendre à l'église S.-Irénée où le service sera célébré à 8 hrs., et de là au cimetière de la Côte-des-Neiges, lieu de la sépulture. Parents et amis sont priés d'y assister sans autre invitation.

DEMUY — A Verchères, le 30 nov., est décédée Hermine Provost, épouse de feu Alphonse Demuy.

Service mardi, le 2 décembre 1930.

FAVREAU—A Mégantic, le 30 novembre 1930, à l'âge de 16 mois, est décédée Suzanne, enfant bien-aimée de Alexandre Favreau, gérant de la succursale de la Banque de Montréal, et de Justina Larose. Funérailles privées cet après-

Vous souvient-il?

On lisait dans la "Presse", le 2 décembre 1890, il y aura 40 ans demain:

Un Franco-américain, M. A. Lemay, de Troy, vient d'être nommé consul des Etats-Unis à Owen Sound.

* * *

La première séance du conseil municipal de Hull dans son nouvel hôtel de ville a eu lieu, hier soir. On a adopté un règlement autorisant l'émission d'obligations pour payer la part de la ville au coût du palais de justice et de la prison, qui est de $12,500. Le gouvernement donne $15,000.

* * *

Un médecin de Saint-Petersbourg, Russie, prétend avoir découvert que les injections de l'elixir récemment inventé par le Dr Brown-Léquard, guérissent la tuberculose.

* * *

La "Presse" écrivait, le 1er décembre 1900, il y a 30 ans aujourd'hui.

Après expertise, il a été constaté par les ingénieurs que la route océanique la plus courte entre l'Angleterre et l'Amérique du Nord, serait entre North Sydney, Cap Breton et Liverpool. De New-York à Liverpool, on compte 3,120 milles; par la nouvelle route le parcours ne serait guère que de 2,000 milles.

* * *

Une compagnie de New-York, fondée par M. Charles-D. Watkins construira bientôt, au lac Memphremagog, un hôtel de 300 chambres, pour les touristes. La construction de cet hôtel coûtera $100,000.

* * *

Un train spécial est parti de la gare Bonaventure, ce matin, pour un voyage d'inspection à Richelieu et aux usines de Chambly. M. John Ross, l'hon. sénateur L.-J. Forget, le colonel Henshaw et plusieurs autres capitalistes faisaient partie de l'excursion.

* * *

La "Presse" relatait, le 2 décembre 1910, il y aura 20 ans demain:

Les hôpitaux Saint-Paul et Alexandra que la ville charge de ses malades contagieux, déclarent qu'ils ne peuvent continuer leur service avec la faible subvention qui leur est accordée. Ils n'ont actuellement que $25,000 et ils demandent $10,000 de plus.

* * *

On affirme que M. J.-B.-T. Caron, avocat et ancien député d'Ottawa, à la Chambre des Communes, sera nommé représentant canadien - français dans le bureau d'administration de l'Intercolonial.

* * *

M. Urbain Lafontaine, gérant du bureau de placement de la ville, a fait, ce matin, rapport aux commissaires que, pendant l'année, 2,040 personnes ont obtenu de l'ouvrage par l'intermédiaire du bureau qu'il dirige.

* * *

On lisait dans la "Presse", le 2 décembre 1920, il y aura 10 ans demain:

M. Albert Halstead, récemment nommé consul général des Etats-Unis au Canada, est entré en fonction, hier, au consulat américain, en notre ville.

* * *

L'immigration des ouvriers étrangers en notre pays vient d'être restreinte par un décret ministériel qui porte que tout mécanicien, artison ou journalier entrant au Canada devra avoir $250, au lieu de $30, chiffre fixé par l'ancienne loi. Cette législation a sa raison d'être, dans un temps où les sans-travail commencent à être nombreux.

* * *

L'hon. John Oliver, premier ministre libéral de la Colombie Britannique, a été maintenu au pouvoir aux élections générales tenues, hier, dans cette province.

Fermiers canadiens encore à l'honneur

Chicago, 1. — Les fermiers canadiens occuperont encore un rang d'honneur cette année pour leurs exhibits de grain à l'exposition internationale d'animaux de ferme et de grains, tenue à Chicago.

Les exposants canadiens ont remporté trois premiers prix et un grand nombre d'autres prix pour le foin et le grain. George Avery, de Kelso, Saskatchewan, a remporté le premier prix pour le seigle contre des concurrents de toutes les parties de l'Amérique du Nord.

Herman Trelle, de Wembley, de la région de la Rivière-la-Paix, Alberta, s'est encore signalé en remportant le championnat pour les pois. Trelle, qui a déjà remporté le championnat pour le blé, n'avait pas pris part à l'exposition l'an dernier, mais son succès avec ses pois cette année laisse à penser, quant à ses exhibits de blé et d'avoine. Charles-F. Holmes, de Dollard, Saskatchewan, a remporté le troisième prix pour le chanvre. Hugh Jeffrey, de Whitby, Ont., a remporté le championnat pour les haricots.

Le décès de Mme James Cunningham

Mme James Cunningham est décédée hier soir, à la demeure de sa fille, Mme A.-C. Morton, 305 avenue Norbrook, des suites d'une pneumonie.

Mme Cunningham, née Mary-Elizabeth Featherston, de Lacolle, Qué., laisse deux filles, Mme A.-C. Morton et Mme Ernest-L. Gilbert, de Grantwood, N.J.

Le révérend F.-W. Poland officiera au service à la résidence, à 11 heures demain matin. L'inhumation aura lieu à Lacolle, Qué.

Les jurés acquittent le vétérinaire A. Way

Arthur Way, médecin-vétérinaire, accusé d'homicide involontaire, à la suite d'un accident d'auto, survenu le 13 juin dernier, près de Saint-Paul l'Ermite, a été acquitté, samedi matin, à la Cour d'Assises. La veille, les jurés avaient délibéré pendant deux heures de temps, sans pouvoir arriver à une décision unanime. Quand on leur demanda s'ils croyaient pouvoir obtenir un meilleur résultat, en délibérant plus longtemps ils répondirent par l'affirmative et en conséquence, ils furent enfermés, pour la nuit.

Aussitôt après leur verdict, l'honjuge Wilson, qui a présidé le procès, les renvoya et se tournant vers l'accusé, il lui dit: "Vous êtes libre". Ce dernier se dirigea alors vers son procureur, Me Philippe Monette, C. R., et lui serra la main. Le procès de Way durait depuis une semaine. Il était accusé d'avoir causé la mort de Mme Jean-Baptiste Paquette, durant une collision survenue entre son auto et celui du mari de la victime, à deux milles du village de S.-Paul l'Ermite. La femme mourut d'une fracture du crâne.

Aujourd'hui commence le procès d'Alexandre Tomaschuck, accusé de tentative de meurtre.

Feu M. E. Saint-Laurent

(Du correspondant de la PRESSE)

S.-Joachim de Gaspé.—Ces jours derniers ont eu lieu à S.-Joachim, au milieu d'une grande assistance de parents et d'amis les funérailles de M. Elisée S.-Laurent, décédé à l'hospice de Sainte-Anne des Monts à l'âge de 79 ans et 1 mois. La levée du corps fut faite et le service fut chanté par l'abbé R. Grenier. Touchait l'orgue, M. Bruno Grenier. M. René Mercier dirigeait la chorale. La croix était portée par M. Esdras Lepage. Les porteurs étaient deux fils du défunt, Alfred et Emilien; ses deux gendres, MM. Elzéar Lévesque et Moïse S.-Laurent, et deux petits-fils, MM. Omer S.-Laurent et Télesphore Breton. Le défunt était membre de la Ligue du Sacré-Coeur, de la Confrérie du Rosaire, et de la Croix. Il laisse trois fils, Alfred et Emilien, de notre paroisse, et Télesphore, de Québec; cinq filles, Mmes Philéas Lefrançois, Elzéar Lévesque, Moïse Saint-Laurent, Samuel Ross et Cédule; 51 petits-enfants; 14 arrière-petits-enfants; un frère, Bélonie, de notre paroisse; ses beaux-frères et belles-soeurs, Mme Bélonie Saint-Laurent, de notre paroisse; MM. et Mmes Etienne Gagnon, de Fall-River; Olivin Gagnon, de Longueuil; Mme veuve Anthime Boucher, de Manche d'Epée, et M. Désiré Lévesque, de notre paroisse. La famille a reçu de nombreux témoignages de sympathies.

Ce soir, à 8 h. 15 représentation de "La Basoche"

L'oeuvre de Messager et Carré sera interprétée de superbe façon.

Mme S. FISHER

C'est ce soir, au Monument National, à 8 h. 15, que la Société Canadienne d'Opérette donnera la première de trois représentations de "La Basoche", opéra-comique en trois actes d'André Messager et d'Albert Carré.

Mme Sarah Fisher, de l'Opéra-Comique, n'a que de l'admiration pour l'énorme travail qui s'est fait à la Société pour la préparation de ces trois représentations. On s'y dépense en effet sans compter, tout comme s'il s'agissait pour une troupe régulièrement installée dans un théâtre de préparer un spectacle appelé à avoir un grand nombre de représentations. Ce n'est plus travail d'amateur, mais le véritable entraînement d'une troupe professionnelle.

Aussi "La Basoche" sera-t-elle interprétée avec tout le relief et l'aisance voulus dès ce soir. Les deux autres représentations auront lieu demain et jeudi.

La distribution groupe les noms de Mmes Sarah Fisher, Caro-Lamoureux, Laurence D'Aoust, Aldéa Guindon, de MM. Lionel Daunais, Léopold Fortin, Louis Larue, Emile Cartier, C.-E. Brodeur, P.-E. Leblanc, Emile Lamarre, Napoléon Roy et Lorenzo Bariteau.

Pour des billets, on peut s'adresser au Studio de la rue S.-Denis, HA. 2183, jusqu'à 5 heures, et de 6 heures à 8 h. 15 au Monument National, LA. 4418.

Paul Léveillé recevra une somme de $5,500

Un jury de la Cour supérieure, siégeant sous la présidence de l'honorable juge Duclos, a rendu verdict en faveur de Paul Léveillé dans sa réclamation contre la compagnie des tramways de Montréal. Paul Léveillé réclamait $10,000 de dommages, alléguant que son épouse avait donné naissance à un enfant frappé d'une infirmité à la suite d'un accident qui lui arriva durant sa période de gestation. L'accident serait survenu le 25 mars 1928, alors que Mme Léveillé, voulant descendre de tramway, à l'intersection des rues Sainte-Catherine et Université, tomba sur la chaussée parce que le préposé aux billets referma trop tôt les portes du tramway. Le demandeur recevra $5,500 de dommages.

Les assurances seraient étatisées, au Mexique

Mexico, 1. — On vient de présenter à la Chambre des députés un projet de loi réclamant la nationalisation de toutes les compagnies d'assurance-vie faisant affaire au Mexique. Advenant la mise en vigueur de cette loi, toutes les entreprises étrangères se verraient dans l'obligation de constituer une société mexicaine dont 55 pour cent du capital serait détenu par des Mexicains et dont le conseil d'administration serait aux deux tiers indigène. Les compagnies étrangères auraient un an pour se conformer aux nouvelles prescriptions, et celles qui y manqueraient seraient chassées du Mexique. On allègue comme motif de cette mesure la nécessité pour le Mexique de garder au pays les capitaux payés en primes.

Décès de Mme E. Gratton

Nous avons appris avec regret la mort de Mme Edgar Gratton, née Simone Guilbault, fille de M. Osias Guilbault, régistrateur de Joliette, décédée hier, à l'âge de 28 ans, au numéro 5476a Saint-Denis. La dépouille mortelle sera transportée à Joliette mardi matin, à la demeure du père de la défunte, M. O. Guilbault, où elle sera exposée. Les funérailles auront lieu mercredi matin, à Joliette. Le service funèbre sera chanté en la cathédrale à 10 heures précises.

Feu Mme F. Girouard

(Du correspondant de la PRESSE)



Feu Mme F. GIROUARD

S.-Dominique de Bagot.—Ces jours derniers, ont eu lieu, les funérailles de Mme François Girouard, (Azélie Desmarais), décédée à l'âge de 65 ans et 7 mois. Les porteurs étaient MM. Girouard, de Montréal; Joseph Girouard, de Saint-Hyacinthe, McDuff, de Upton, Joseph Desmarais, de S.-Hyacinthe, Arthur Richer, de S.-Dominique, Théodore Bergeron, de Upton.

Dans le cortège on remarquait MM. et Mmes Arthur Bergeron, de S.-Liboire; Joseph Hamel, Arthur Riche, Lafrance, MM. Gaston Lafrance, François Jetté, MM. et Mmes A. Lussier, Pierre Ledoux, MM. Emile Ledoux, Mme Henri Daudelin, MM. et Mmes E. Laplante, Hector Laplante, Emile Laplante, C. Bissonnette, E. Richer, A. Lafrance, Lapierre, etc.

Feu Mlle E. Rondeau

(Spécial à la "Presse")

Sainte-Elisabeth de Warwick. — Ces jours derniers ont eu lieu les funérailles de Mlle Elisabeth Rondeau, au milieu d'une assistance considérable de parents et d'amis. La levée du corps fut faite par l'abbé J.-L. Farly, curé de la paroisse. Les porteurs étaient les frères de la défunte, Edgard, Henri, Alphonse, Cyrille, Donat et Armand. Portait la croix, son beau-frère, M. Wilfrid Girouard. Le corbillard était précédé des Enfants de Marie. Les coins du poêle étaient tenus par les Demoiselles Fermières.

Conduisaient le deuil, le père et la mère de la défunte, M. et Mme Joseph Rondeau, sa grand'mère, Mme B. Rondeau, ses soeurs, Mmes Albert Perrault, de S.-Adrien, Wilfrid Girouard, de S.-Hyacinthe, Angéline, Alice, Marie, Gabrielle, Pauline et Thérèse, ses frères, Jean-Paul, Rolland, M. Médard Latarre, ses belles-soeurs, Mlles J.-H. Rondeau et Ed. Rondeau, son beau-frère, M. Albert Perreault.

Dans l'assistance, on remarquait MM. et Mmes Emile Lainesse, parrain et marraine de la défunte, Henri Lainesse, Eugène Lainesse, de Warwick, MM. Alexandre, Gilbert, Ludén et Edmond Lainesse, de Victoriaville, Ernest Lainesse, de Richmond, L.-P. Lainesse, de Montréal, MM. et Mmes Alp. Lavertu, de Warwick, Albert, Arthur et Elphège Rondeau, de Sainte-Elisabeth, Ernest Rondeau, Mlle Rose Rondeau, M. et Mme Donat Lainesse, Philippe, Alfred, Louis-Henri, Louisa, Marie-Ange, Jeannette, Antonio, Donat, Onil et Gustave Lainesse, Ernest Etienne, Berthe, Rose et Germaine Lainesse, de Warwick, Edgard, Rachel et Adélia Lainesse, de Victoriaville, MM. Arthur Lemay, de Victoriaville, J. Lainesse, Mlle Léda Lainesse, M. Achille Béliveau, M. et Mme A. Rousseau, Mlle Marie-Louise Rondeau, M. et Mme D. Rondeau, Azad, Fiore, Gracia, Alphonse et Richard Gagnon, M. et Mme Zép. Béliveau, Lucien et Rose Béliveau, MM. Wilf. Paré, Alcide Richard, tous de S.-Albert, M. et Mme Wilf. Hamel, Mlle Cora Ducharme, MM. J. et Robert Laroche, Mlles Irène et Aline Laroche, M. et Mme Agésilas Kirouac, M. Pierre Kirouac, Mlle Julie Désilets, tous de Warwick, MM. Joseph Gauthier, Maurice Labarre, M. et Mme Nérée Martel, MM. Thomas et Adrien Rondeau, Wilf. Fournier, Achille, Antonio, Hector et Etienne Desroches, Josaphat, Yvonne et Irène Ménard, M. et Mme Omer Lemay, Mlles Juliette et Jeanne-D'Arc Lemay, MM. Jos. Martineau, W. Martineau, P. Hamel, Hector Gagnon, Mlle Corinne Gagnon, M. Fred. Talbot, M. et Mme Armand Talbot, de Tingwick, M. H. Vidal, Juliette et Albert Fournier, MM. Pierre Desharnais, Thomas, Amédée et Alcide Dumas, de Kingsey Falls, MM. et Mmes Louis Morin, J. Desvarennes, Mlles Estelle et Blanche Desfossés, Pauline, Madeleine et Rachel Morin, etc.

La famille J. Rondeau a reçu plusieurs offrandes de messes, télégrammes de sympathies et bouquets spirituels.

POUDINGS RAPIDES
INVINCIBLE
McLAREN'S
Paquet de 2 sacs distincts. Une chopine dans chaque sac. Pas de perte.

Vite, maman, le remède



La promptitude des premiers soins empêche les infections dangereuses

LA chose la plus importante à propos de premiers soins est de procéder rapidement. C'est pour cela que vous devez toujours avoir de la Gelée de Pétrole "Vaseline" pour emploi immédiat. Elle ne coûte que quelques sous, peut être achetée partout, prend peu d'espace dans la pharmacie domestique.

Pensez aux souffrances d'un enfant qui s'est brûlé ou coupé. Vous ne devriez pas les voir souffrir un seul instant, vous ne voudriez pas attirer l'infection qui vient généralement si vous négligez les éraflures de la peau.

Vous devez éviter les cicatrices défigurantes résultant des blessures qui ne guérissent pas proprement.

La Gelée "Vaseline" vous aidera. Appliquez-en immédiatement après avoir bien lavé la blessure. Servez-vous-en avec abondance. Si nécessaire appliquez un léger bandage et changez le pansement souvent.

Le médecin vous félicitera pour votre promptitude. Recommandera l'emploi de la Gelée "Vaseline" pour les petits maux. Soyez préparé. Procurez-vous-en immédiatement. En vente partout, en tubes et en pots.

Et n'oubliez pas que la marque de fabrique "Vaseline" sur l'étiquette est une garantie que vous obtenez le produit authentique de la Chesebrough Mfg. Co., Cons'd., 5520, avenue Chabot, Montréal, Canada.

FRAICHEUR Assurée!

CHACUNE des trois formes sous lesquelles vous pouvez acheter le Baker vous garantit un coco ayant ce qu'il y a de mieux en fait de richesse, de saveur et de fraîcheur.



BAKER'S COCONUT

Votre protection est dans le procédé et l'empaquetage scientifiques des noix les plus belles et les mieux choisies. Fait au Canada avec des noix fraîches et vendu en paquets, boites et à la livre.

A10F-30

LES PLUS GROS DETAILLANTS DE COMESTIBLES AU MONDE

A&P ÉTABLIE EN 1859 "OU REGNE L'ECONOMIE"

pour QUALITÉ ET VALEUR

Presque tout se vend meilleur marché maintenant qu'il y a un an. C'est en achetant aux magasins A. & P. que vous faites le plus d'économies, car les A. & P. ont pour stricte politique de faire bénéficier leurs clients des diminutions de prix, gardant pour eux-mêmes le plus petit profit possible nécessaire à la poursuite de leurs affaires.

ANANAS de Singapour, tranchés boite 9c
FIG BARS PERRIN 2 lbs 25c
BLÉ-D'INDE Lynn Valley No 2 2 boites 23c

SAUCE AUX ATOCAS	boite 27c	LAMES GILLETTE	paq. 47c
SAVON DE TOILETTE "Ocean Spray" 4	morc. 25c	HUMBUGS	lb. 19c
"Many Flowers" GOLD DUST	29c	POIS Entiers, pour bouillir	lb. 5c
SARDINES Grosse boite 2	boites 25c	BONBONS mélangés, spéciaux	2 lbs 25c
"Snow Cap"			

Achetez votre pain aux A & P

Si vous prenez, disons, deux pains par jour, et économisez un sou seulement sur chacun, votre économie dépasse $7 au bout de 12 mois. Calculez l'économie réalisable dans votre cas — cela en vaut la peine.

PAIN A & P Un pain au lait entier 24 onces, enveloppé à la machine 9c
PAIN ENCORE Un pain de grande valeur, 24 onces, enveloppé à la machine 7c

Mince Meat "Happy Vale"	lb 17c	Cerises glacées	1's 39c
Écorce de citron	lb 27c	Soupe Jamison	2 paq. 25c
Écorce de Limon	lb 17c	Raisin Malaga en grappes	paq. lb 29c
Écorce d'orange	lb 17c	Figues à la pesée	lb 17c
Fruits à salade "Del Monte" No 1	boite 25c	Dattes à la pesée	3 lbs 25c
Marmelade "Good Morning" 2 lbs	pot 40c	Brillo Petit	paq. 10c

Spéciaux dans la Viande et le Poisson

BACON	tranché, préparé au sucre	lb 33c
FOIE DE BOEUF		2 lbs 25c
JAMBON PICNIC	préparé au sucre	lb 21c
BOEUF DE POITRINE		2 lbs 25c
FILETS FUMÉS		lb 15c
FINNAN HADDIES		lb 15c

Ces prix sont pour l'Ile de Montréal, Longueuil, St-Lambert et Ste-Anne de Bellevue

THE GREAT ATLANTIC & PACIFIC TEA CO OF CANADA LIMITED

"Les magasins du service et de la propreté"

Tapé par Duc
JEAN-BERNARD
REPRODUCTION DE LA PRESSE ASSOCIEE

12 (Suite)

—Ça l'a frappée dit la douairière. Elle expliqua à voix basse à Clément que, depuis dix ans, cette cousine pauvre, qu'elle avait recueillie auprès d'elle, était dans le même état.

—Une sorte de paralysie, à laquelle les médecins ne comprennent rien; cela ne semble pas la faire souffrir beaucoup, mais elle ne peut ni bouger, ni parler, ni se mouvoir. A part cela, elle entend, comprend et mange comme vous et moi. Seulement, on la lève, on la place sur son fauteuil roulant, et on la couche comme une enfant.

La malade persistant à ne pas manger, un domestique vint prendre le fauteuil et le roula hors de la salle à manger.

— Pauvre femme! reprit la douairière, elle était absolument sans ressources, quand je lui ai donné l'hospitalité. Son mari était mort, ne laissant que des dettes. Il lui reste un fils qu'elle adore et qui vit je ne sais comment. Je ne pouvais l'abandonner. Elle est, maintenant que mon frère est mort, ma seule, ma dernière parente, tout ce qui subsiste de notre famille.

— Elle m'a fait une étrange impression, dit Clément, j'ai cru voir un spectre.

— Oui, elle a l'air un peu dur et presque farouche. Je ne la crois pourtant pas méchante, mais son état explique sa sauvagerie.

Le repas terminé, Clément, excédé de fatigue, sollicita la permission de se retirer. On le conduisit, avec Isidore, dans une vaste chambre à deux lits du premier étage.

Son premier soin fut de demander au domestique qui l'accompagnait où se trouvait la bibliothèque.

— La bibliothèque? fit le garçon à moitié paysan, qu'est-ce que monsieur appelle la bibliothèque?

— La pièce où sont les livres.

— Ah bien! Je pense que ça doit être dans l'aile gauche du château qui est inhabitée et où l'on ne va jamais.

— Mme la douairière ne lit donc pas?

— Oh si, monsieur, elle lit la "Vie des saints, l'imitation de Jésus-Christ" et son paroissien. — Bonsoir, monsieur.

Le domestique se retira, emportant les habits que Clément et Isidore venaient de quitter.

— Je vais les brosser dans le couloir, dit-il; vous les trouverez à la porte, accrochés aux porte-manteaux.

Les deux uniformes couverts de poussière avaient, en effet, besoin d'un fameux coup de brosse.

Clément se fut bientôt endormi, tout en cherchant dans sa tête comment il pourrait s'emparer du testament dissimulé dans un volume de cette bibliothèque qui ne s'ouvrait jamais.

Deux heures après tout semblait dormir comme lui dans le château.

Cependant, si quelqu'un eût suivi le fauteuil roulant qui avait emporté la paralytique au moment où la domestique la conduisait dans sa chambre à coucher, il aurait assisté à un spectacle qui l'eût assurément stupéfié.

A peine la servante eut-elle mis la malade au lit et la porte refermée sur elle, la malade se leva sur son séant, pâle, décharnée, hagarde, mais avec une extrême vivacité.

Ses yeux brillaient dans l'ombre comme ceux des félins, ses mains s'agitaient, fiévreuses, et elle laissait échapper, par intervalles, des mots entrecoupés:

— Enfin! le comte est mort! — Ce n'est pas trop tôt après dix années de patience! — La douairière hérite. J'hérite de la douairière. — Ah mon fils bien aimé! tu vas donc être riche, riche, riche!...

La fausse paralytique resta ainsi plusieurs heures, les yeux grands ouverts, l'oreille aux aguets.

A deux heures du matin, subitement, elle se leva, passa une robe de chambre, prit la veilleuse posée sur la table de nuit et sortit.

Lentement, dans l'obscurité, elle suivit les longs couloirs plongés dans le silence le plus complet. En passant devant la chambre où dormaient Clément et Isidore, elle vit un papier plié à terre. Elle le ramassa et le mit dans son corsage.

C'était la lettre écrite par le comte et que le domestique avait laissé tomber en brossant les habits de Clément.

La comtesse d'Auberives arriva à la porte de la chambre de sa cousine. Elle posa sa lampe sur une crédence et referma la porte sur elle.

Puis, avec un sang-froid effrayant, elle s'approcha du lit où reposait sa parente et, avec une vigueur féroce, elle se précipita sur elle, la saisit au cou et de ses poignets, formant une tenaille, elle se mit à l'étrangler.

La douairière, effarée, étouffant, ouvrit les yeux et vit, à cheval sur son corps, cette espèce de vampire qui la serrait au cou. Elle voulait crier, mais la respiration lui manquait; elle essaya de se débattre, mais l'implacable créature la serra plus fort de ses dix doigts crispés. Un cri rauque sortit de la gorge de la vieille femme et se perdit dans le grand silence de la nuit.

Encore deux ou trois secousses et ce fut tout: la pauvre douairière rendit le dernier soupir.

Quand la comtesse fut bien sûre que sa cousine était morte, elle s'empara d'une cordelière de soie noire posée sur un fauteuil, fit un noeud coulant et traîna le cadavre jusqu'à la croisée; là, elle monta sur une chaise, pendit la morte à l'espagnolette, et après avoir bien tâté le coeur, certaine qu'il ne battait plus, elle reprit la lampe et rentra dans sa chambre.

Là, elle déplia le papier ramassé à la porte de Clément et pâlit en le lisant.

—Un testament! Dans la bibliothèque!

Elle réfléchit quelques instants, et se leva. Allons achever notre oeuvre! se dit-elle.

Deux heures après, le château était mis en émoi par les cris! Au feu! qu'on poussait de tous côtés.

Clément et Isidore se levèrent précipitamment, passèrent leurs habits et coururent dehors. Le château était en flammes, et l'incendie, excité par un vent assez fort, gagnait avec une rapidité effrayante.

—Ce sont des brigands qui ont mis le feu, disaient les domestiques.

Cependant le village était accouru et on s'occupa d'organiser des secours.

—Si on pouvait au moins sauver la bibliothèque, se disait Clément.

Pendant que les paysans formaient une chaîne allant des viviers situés tout près du château, un domestique sortit en criant:

—Mme la douairière est morte, et Mme la comtesse a disparu.

On ne voulait pas le croire: mais il fallut se rendre à l'évidence. On avait pénétré, malgré les flammes, dans les chambres de l'une et de l'autre; la première était vide, et, dans la seconde, le corps de la douairière pendant à l'espagnolette. On essaya de la ranimer; mais elle était déjà glacée.

Quant à la disparition de la comtesse elle parut inexplicable.

Le diable l'a donc emportée! disaient les villageois.

— Une femme qui n'a pas pu bouger depuis dix ans! disait la servante spécialement attachée à son service; il y a de la sorcellerie, bien sûr! A moins que les brigands qui ont brûlé le château ne l'aient enlevée pour la mettre à la torture, comme ils ont peut-être pendu la douairière.

Au milieu de l'agitation générale, Clément dirigeait les travaux de sauvetage du côté de la bibliothèque. Il ne fallait pas songer à y pénétrer car l'incendie avait déjà fait invasion et la fumée l'emplissait. Clément se bornait à faire inonder les rayons de la bibliothèque et les paysans jetaient des seaux d'eaux par les ouvertures des deux portes et des fenêtres.

Dans l'après-midi, la partie habitée du château Saint-Michel n'était plus qu'un monceau de ruines fumantes. L'aile où se trouvait la bibliothèque avait été cependant à peu près épargnée.

Clément, en fouillant ses poches, s'était aperçu que la lettre du comte Ciplessis avait été égarée ou dérobée. Mais, quand il pourrait pénétrer dans la bibliothèque, il n'aurait qu'à feuilleter l'"Encyclopédie". Il croyait se rappeler d'ailleurs le numéro du volume. Ce devait être le tome XIX.

Le cadavre de la douairière avait été transporté dans l'église du village. Clément ne croyait pas à un suicide, car la douleur de la douairière en apprenant la mort de son frère lui avait paru fort modérée. Il ne croyait pas davantage à la pendaison par les paysans qui étaient nullement hostiles. Quel était donc l'auteur de l'assassinat?

La disparition de la paralytique était un problème plus malaisé encore à résoudre. S'il n'y avait pas d'incendiaire qui avait enlevé la comtesse? Clément se rappelait l'air farouche et le regard dur de cette mystérieuse créature et il songeait.

Il interrogea les paysans, qui tous croyaient à la diablerie. Tous ces malheurs, toutes ces morts, ce n'était pas naturel.

—Ah! c'est bien sûr, s'écria l'un d'eux, qu'il y a de la sorcellerie là-dessous. Cette nuit, quand je suis arrivé, j'ai vu, moi qui vous parle, vu de mes yeux, un fantôme.

Un fantôme! comment était-il? demanda Clément.

—C'était une forme noire qui glissait vite, vite, du côté du château qui n'a pas été tout à fait détruit.

—Pourquoi ne l'avez-vous pas arrêtée?

Par exemple! j'ai pris mes jambes à mon cou et j'ai détalé sans demander mon reste.

Lorsque l'aile à demi épargnée par le feu fut un peu déblayée, Clément pénétra dans la bibliothèque. Il vit avec plaisir que beaucoup de rayons de livres, quoique mouillés, étaient intacts.

Il chercha des yeux et trouva aisément les quarante tomes de l'Encyclopédie. Ils étaient là symétriquement rangés et dans l'ordre des volumes. Il y avait pourtant un vide et un des volumes manquait.

C'était le tome XIX!

La vérité apparut alors à l'esprit de Clément avec l'éclat de l'évidence.

La paralytique était une fausse paralytique. La paralytique avait étranglé la douairière. La paralytique avait mis le feu au château. La paralytique, avertie sans doute par la lettre perdue ou volée, était le fantôme qui avait soustrait, avec le tome XIX de l'Encyclopédie, le testament du comte Ciplessis.

Deuxième partie.

LE TESTAMENT

I

Marat informe Robespierre

Deux années se sont écoulées. Deux années où les événements ont marché avec la rapidité de la foudre.

Le prestige et l'autorité du roi ont singulièrement diminué au point qu'il n'en restera bientôt plus rien. Ramené de Versailles à Paris avec sa famille, dans les journées d'octobre, Louis XVI a vu se fermer sur lui les grilles des Tuileries, et il y est à peu près prisonnier sous la garde des Parisiens soupçonneux, qui ne le laisseraient pas s'absenter vingt-quatre heures. Le pouvoir est passé tout entier du roi à l'Hôtel de Ville qui domine l'Assemblée nationale et aux clubs qui dominent l'Hôtel de Ville.

Lafayette, quoique fortement combattu par les clubs, jouit encore d'un reste de la popularité énorme que lui a donnée, le 14 juillet de l'année précédente, son apothéose de la fédération.

Comme l'avait prédit Marat, Robespierre est devenu tout-puissant, et, depuis la mort de Mirabeau, son ascendant s'est accru encore.

Quant à Marat, sa rudesse farouche lui a fait, dans les clubs, une place à part, et les plus forts comptent maintenant avec lui. Le journal qu'il a créé, et qu'il rédige seul, l'Ami du peuple, le rend redoutable et tous les aristocrates, comme il les appelle, tremblent devant lui.

Les lois sur l'émigration ont été renforcées et sont de plus en plus rigoureusement exécutées. Jean des Orthières n'a pu encore rentrer en France et ses biens ont été confisqués.

Clément s'était adressé en sa faveur d'abord à Lafayette; mais l'appui du général sur ce point ne pouvait être très efficace.

(A suivre)

Quand votre toux est attachée faites cette mixture chez vous

Le meilleur remède possible pour la toux peut se préparer facilement à la maison. C'est une économie et vous obtenez un remède aux effets certains et rapides. Vous êtes étonné de la rapidité avec laquelle il apporte du soulagement aux toux obstinées et aux rhumes de poitrine.

Procurez-vous à la pharmacie 2½ onces de Pinex que vous mettez dans une bouteille d'une contenance de 16 onces, et vous remplissez celle-ci d'un sirop de sucre granulé ou de miel coulé. Le mélange est facile à préparer et une fois que vous l'aurez essayé vous ne voudrez plus vous en passer. Se conserve très bien et a bon goût — les enfants l'aiment réellement.

Il est surprenant de voir avec quelle rapidité ce remède détache le phlegme chargé de microbes et adoucit et soulage les membranes irritées de la gorge. En même temps une partie est absorbée dans le sang, où elle agit directement sur les bronches et aide l'organisme à se délivrer de tout le mal. Même ces toux graves qui suivent une épidémie de rhumes sont rapidement enrayées.

Pinex est un composé hautement concentré de véritable pin de Norvège contenant l'agent actif de créosote sous une forme raffinée, agréable au goût. Aucune médecine n'est plus bienfaisante dans les cas de vilaines toux, rhumes de poitrines et troubles bronchiaux.

N'acceptez pas de succédané. Pinex est garanti vous donner un prompt soulagement, sous peine de remboursement.

PINEX
POUR LE RHUME

CHOCOLATS VERMIFUGES DU DR. CHARLES

Ces chocolats d'un effet certain, inoffensifs et très agréables, expulsent les vers et font disparaître la plupart des affections rencontrées chez les enfants telles que Fièvres, Etat bilieux, Perte d'Appétit, Maux d'estomac, Insomnie, Agitation durant le sommeil, Mauvaise humeur, Teint pâle.

50¢ la boîte

NÉVRALGIE RHUMES RHUMATISME GRIPPE

seront immédiatement enrayés par l'usage des capsules

U-No

ABSOLUMENT INOFFNSIVES
En vente partout: 85c la boîte.
Laboratoire U-NO, Montréal
Distributeurs: LYMANS Ltd.
ou écrire Station "T", casier 61.

110-1,8,n



Femmes, Jeunes Filles
Portez des lunettes pour lire

Cela rendra la lecture plus facile et reposante, vous évitera des maux de tête, fatigue, etc., et sauvegardera votre vue.

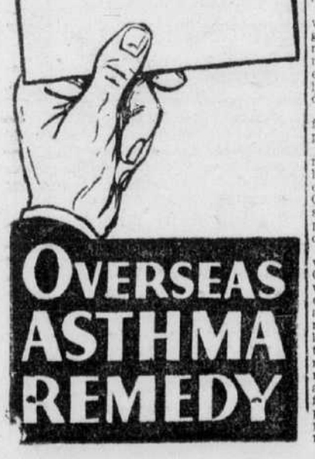
OPTOMETRISTES — Protégeons Nos Yeux — Province de Québec

Sans tarder, consultez un optométriste exposant l'emblème ci-dessus montré.

"Il a accompli des merveilles"

"Veuillez m'envoyer une bouteille du remède Overseas contre l'asthme. J'ai essayé la première bouteille (presque à moitié consommée) et ce remède a accompli des merveilles." W.-A. Warwick, Hôtel Touraine, Boston, Mass.

Il vous soulagera, comme il a soulagé M. Warwick, si non votre argent vous sera remis. $2.50 à votre pharmacie ou directement. Carew & Fraser, New Glasgow, N. E.



OVERSEAS ASTHMA REMEDY

Les réclamations du personnel des chemins de fer

Mémoire des propositions législatives soumises au gouvernement provincial.

Délégation à Québec

Le comité mixte de législation des organisations des travailleurs ferroviaires, représentant le personnel des services de locomotives et de trains, ont présenté au gouvernement de Québec, le 27 courant, un mémoire de propositions législatives demandant l'adoption des différentes mesures suggérées, à la prochaine session de la Législature.

Les membres de ce comité, qui étaient présents à cette conférence avec le gouvernement provincial sont les suivants: M. W.-L. Best, vice-président et représentant législatif national, "Brotherhood of Locomotive Firemen and Enginemen"; M. T.-J. Coughlin, représentant législatif pour le Dominion, "Brotherhood of Railroad Trainmen", Charles Massé, vice-président, conseil législatif canadien; M. J.-L. Labrèche, président, conseil législatif provincial, "Brotherhood of Railroad Trainmen."

Le comité a insisté sur l'adoption d'une loi des accidents du travail reposant sur le principe de la responsabilité collective ou l'assurance d'Etat, appliquée par un conseil ou une commission de trois membres dont un choisi dans les rangs des travailleurs syndiqués.

Le comité a été reçu avec courtoisie par les ministres. L'assurance leur a été donnée que les différentes propositions législatives suggérées et maintenant devant la commission spéciale d'étude de l'assurance sociale recevraient l'attention du gouvernement dans un avenir rapproché. Au sujet de la loi des accidents du travail, l'assurance leur a été donnée que cette loi serait changée de manière à satisfaire complètement les organisations ouvrières de la province.

Le mémoire des propositions législatives qui suit a été soumis au gouvernement.

LOI DES ALLOCATIONS AUX MERES

De nouveau, nous recommandons instamment l'adoption d'une loi portant versement d'allocations suffisantes aux mères et aux enfants. Le fait que quarante-cinq Etats de l'Union américaine et plusieurs provinces canadiennes se sont déjà ralliés à la législation sur les allocations aux mères établit bien sa valeur, et nous considérons de notre devoir de presser le gouvernement de cette province de considérer favorablement l'adoption d'une loi du genre, dont le besoin est actuellement si pressant.

PENSIONS DE VIEILLESSE

Nous nous permettons de réitérer nos instances au gouvernement relativement à l'adoption de la législation nécessaire pour permettre l'extension à la province de Québec de la loi sur les pensions de vieillesse, chapitre 156 des Statuts revisés du Canada (1927).

ASSURANCES SOCIALES

Nous félicitons le gouvernement d'avoir institué une commission d'étude des assurances sociales ainsi que de la représentation accordée au travail syndiqué dans cette commission, et nous serons des plus heureux de collaborer dans toute la mesure possible, avec elle, dans ses travaux sur cette importante question.

CHOMAGE

Considérant la situation générale du chômage qui existe au pays, nous recommandons vivement de recourir aux mesures propres à y remédier et à faire face à la situation qui existe dans la province. De plus, considérant la décision du ministère fédéral de la Justice à l'effet que, "d'après notre loi organique, les législatures provinciales ont seules compétence législative pour instituer un régime d'assurance-chômage obligatoire", nous recommandons instamment l'adoption prochaine, dans cette province, d'un régime d'assurance-chômage.

LOI DES ACCIDENTS DU TRAVAIL

Nous désirons respectueusement réaffirmer notre adhésion au principe d'une loi sur les accidents du travail reposant sur un système de responsabilité collective ou d'assurance d'Etat, appliquée par un conseil ou une commission de trois membres, dont un choisi dans les rangs des travailleurs syndiqués. Un tel système est essentiellement et économiquement sain. Il a fait ses preuves, et nul autre système de réparation n'offre à l'accidenté ou à ses ayants droit des indemnités aussi généreuses à un coût aussi faible pour l'industrie. Tout en félicitant le gouvernement d'avoir confié l'application de la loi actuelle à une commission, nous insistons respectueusement, néanmoins, qu'aucune commission ou conseil, quelles que puissent être son expérience et sa compétence, n'est en mesure d'assurer réparation équitable à l'accidenté ou à ses ayants droit en recourant à un régime s'inspirant d'un principe fondamentalement et économiquement vicieux, et qui est manifestement préjudiciable à ceux qu'il est appelé à protéger. Dès lors, nous recommandons instamment:

(1) L'adoption du principe de la responsabilité collective obligatoire ou de l'assurance d'Etat, et la création d'une caisse d'accident alimentée de cotisations obligatoires de la part de l'industrie et à laquelle seraient imputables la collectivité des indemnités de réparation ainsi que les frais d'assistance médicale. Les frais de gestion devraient être à la charge de la Trésorerie provinciale pendant tout au moins les trois premières années de fonctionnement.

(2) La réparation payable relativement à l'accident arrivé du fait ou au cours de l'emploi ne devrait pas être inférieure à 66 2/3 pour cent des gains de l'accidenté à concurrence d'un maximum de $3,600, et cette réparation devrait être inaugurée dans les trois jours qui suivent l'accident et se continuer tant que subsistera l'état d'incapacité de l'accidenté. La réparation payable à l'accidenté ne devrait pas être inférieure à $12.50 par semaine; si le salaire de l'accidenté est inférieur à ce montant, la réparation sera le montant intégral du salaire, sous réserve, toutefois, que dans nul cas la réparation ne devra être inférieure à $10.00 par semaine.

(3) En cas de décès résultant d'accident, la réparation comprendra:

(a) Les frais d'enterrement de la victime, à concurrence d'une somme de $150.00;

(b) si l'unique ayant droit de la victime est une veuve ou un mari invalide, une indemnité mensuelle de $40.00;

(c) si les ayants droit sont une veuve ou un mari invalide ayant en charge un enfant ou plus, une indemnité mensuelle de $40.00, plus une allocation mensuelle supplémentaire de $10.00 par enfant de moins de 16 ans, laquelle allocation sera portée à $15.00 au décès de la veuve ou du mari invalide;

(d) si les ayants droit sont des enfants, une indemnité mensuelle de $15.00 par enfant de moins de 16 ans;

(e) si les ayants droit n'appartiennent pas aux catégories couvertes par les paragraphes susénumérés (b), (c) et (d), une somme déterminée par la Commission représentant réparation raisonnable et proportionnée à la perte pécuniaire subie par eux du fait du décès de la victime;

(f) si la victime ne laisse pas de veuve, ou si sa veuve décède, et que la Commission juge préférable de conserver le foyer du défunt, et qu'une tante ou une soeur ou toute autre personne acceptable prend la charge et la direction du foyer et veille sur les orphelins indemnitaires d'une façon jugée satisfaisante par la Commission, cette mère d'adoption aura droit personnellement et relativement aux orphelins, aussi longtemps qu'elle remplira ces fonctions, aux indemnités mensuelles prévues pour la veuve de la victime, la part des orphelins dans lesdites indemnités remplaçant les versements mensuels auxquels ils auraient autrement eu droit;

(g) indépendamment de toute autre réparation prévue pour la veuve, où la ou le défunt ne laisse pas de veuve, la mère d'adoption répondant aux conditions du paragraphe (f) susénuméré aura droit à un montant de $100.00;

(h) l'orphelin invalide, sans égard à l'âge, aura droit à réparation durant une période correspondante à celle durant laquelle la Commission a raisonnablement lieu de croire qu'il aurait été possible au défunt, s'il avait vécu, de pourvoir à son entretien;

(i) L'indemnité mensuelle cessera si la veuve se remarie, mais en ce cas elle aura droit à un versement forfaitaire représentant la somme de deux années d'indemnités mensuelles, et ce versement devra être mis à sa disposition dans un délai d'un mois de son remariage. Sont exclues de cette disposition les indemnités versées à la veuve relativement à l'enfant indemnitaire.

(4) L'assistance médicale devrait comprendre tous soins médicaux et chirurgicaux, l'hospitalisation et le service d'infirmière compétente, les déplacement exigés par la lésion, la fourniture gratuite des appareils orthopédiques nécessités et le coût de leur entretien ou de leur renouvellement pendant une période d'un an tout au moins.

Les indemnités de réparation susénumérées, il est à noter, ne sont sujettes à modification qu'en cas de remariage, en ce qui concerne la veuve, et, pour ce qui est des enfants à charge, lorsque l'indemnitaire a dépassé 15 ans. Elles concrétisent notre vigoureuse objection aux restrictions en matière de réparation à l'accidenté ou, en cas de décès, à ses ayants droits, que comporte la loi actuelle.

Nous désirons aussi protester contre l'échelle de gravité de "l'incapacité partielle permanente" de la présente loi. Chaque cas individuel, soutenons-nous, devrait être considéré en lui-même, et toute décision sujette à revision de la part de la Commission selon les besoins; et nous recommandons modification de la loi en sorte de conférer ce pouvoir à la Commission".

Une conférence au sujet d'Oscar Wilde et son oeuvre

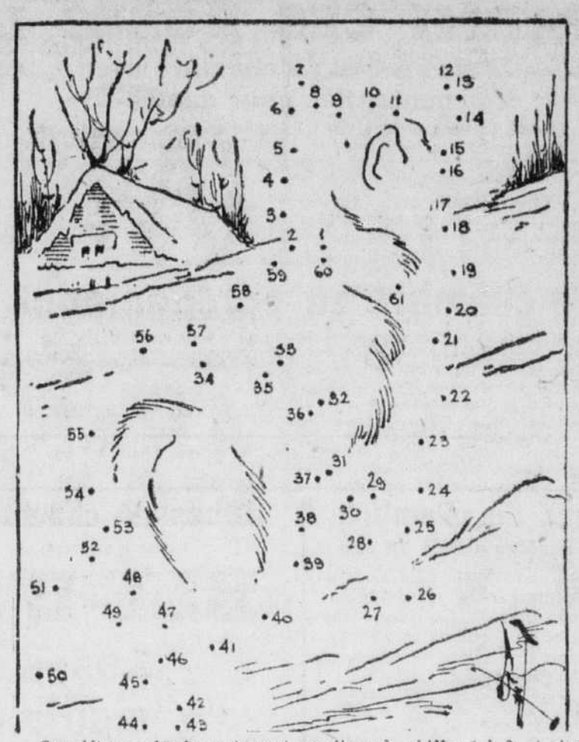
La société littéraire Saint-James continue ses réunions hebdomadaires, demain soir, mardi, à 8.15 p.m., à l'Institut des Ingénieurs, 2050 rue Mansfield, alors que M. A.-Ed. Seymour parlera d'Oscar Wilde et du livre qu'il composait durant sa détention en prison: "De Profundis".

Baisse du prix du lait

Toronto, 1. — Le prix du lait pour les consommateurs, à partir de demain, sera de 12 cents la pinte, à la suite d'une entente conclue entre les producteurs de lait de Toronto et l'association des distributeurs de lait de Toronto, samedi dernier. Les producteurs ont consenti à diminuer le prix du lait de $2.50 le 100 livres à un prix variant entre $2.20 et $2.30 à condition que la diminution soit transmise par les distributeurs aux consommateurs.

COIN DES ENFANTS

DESSIN A TERMINER



Complétez ce dessin en traçant une ligne du chiffre 1 à 2, et ainsi de suite jusqu'au dernier. Vous pouvez ensuite colorier à l'aquarelle ou au pastel.

Un avion tue 4 enfants au jeu

Edmonton, 1. — Quatre enfants ont été tués instantanément, trois blessés grièvement et un autre, légèrement, lorsqu'un avion est venu s'écraser sur un amoncellement de bidons d'essence. Les enfants étaient cachés derrière l'amoncellement et le pilote ne pouvait les voir. Cet accident s'est produit à Fort Chipewyan. Le pilote, le capitaine W.-N. Sherlock, se préparait à atterrir sur la glace, près du fort, lorsqu'il aperçut des enfants qui y jouaient. Voyant qu'il ne pourrait les éviter, il dirigea son avion sur l'amoncellement de bidons où étaient dissimulés les huit enfants. S. G. Mgr Breynat, de Fort Smith, et la révérende mère provinciale des missions du nord étaient les passagers de Sherlock. Les deux distingués passagers et le pilote ne furent pas blessés mais l'avion a été réduit en pièces. Il appartenait à la Commercial Airways.

Les morts sont: Tommy Woodman, 6 ans; Danny Woodman, 8 ans; Freddie McDonald, 6 ans, et Willie Bird, 11 ans. Les blessés sont: Dorothy Woodman, 11 ans; Dickie Woodman, 4 ans, et Arthur McDonald, 7 ans. Bud Fraser a été légèrement blessé.

Saisie de documents de la firme Solloway, Mills

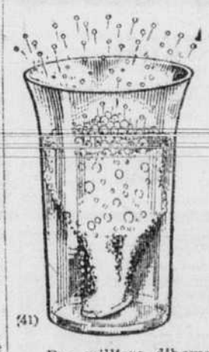
Winnipeg, 1. — Des membres de la police provinciale ont saisi hier soir toute une série de livres de la firme Solloway, Mills Co., en transit de Calgary à Toronto. Les livres saisis ont été expédiés à l'hon. W.-H. Price, procureur-général d'Ontario, à la demande de qui ils avaient été saisis.

On a mié ici que cet envoi occupât un demi-wagon de chemin de fer, comme le voulait une rumeur; il y avait tout au plus une pleine boîte.

Deux autres mineurs décédés

Lutie, Okla. 1. — Le total des victimes, dans l'explosion de la mine No 5, sur les terrains de la Hailey-Ola Coal Company, est rendu à 15, par le décès de 2 blessés, dans l'hôpital d'Hartshorne. Treize mineurs avaient été tués lors de l'explosion.

Délicieux et Effervescent



Breuvage

qui met fin à la Nervosité

(41)

Des milliers d'hommes et de femmes nerveux ont eu la preuve que ce pétillant et effervescent breuvage calmait rapidement les nerfs surexcités.

Quand vos "NERFS" sont tendus et détraqués — quand vous êtes irritable et mal en train — souffrez de migraine, insomnie et autres affections nerveuses essayez ce moyen facile et agréable de calmer vos "NERFS".

Mettez une pastille effervescente de Dr Mile's NERVINE dans un verre d'eau. Voyez bouillonner l'eau comme si elle provenait d'une source — puis buvez-la. Vous aimerez sûrement ce breuvage effervescent. Vous serez fier de voir comme il calmera vos "NERFS" — relâchera la tension et aidera la nature à vous redonner l'énergie perdue.

Madame A.-B. Varble dit:—

"J'ai fait un judicieux essai des pastilles effervescentes de Dr Miles' NERVINE et les ai trouvées merveilleuses. Elles soulagent beaucoup plus rapidement que tout ce que j'ai jamais pris."

Depuis 50 ans le Dr Mile's NERVINE (en liquide) a soulagé des milliers de gens nerveux.

Aujourd'hui cette même préparation éprouvée par le temps vous est offerte sous forme d'inoffensives pastilles effervescentes. Sous forme de pastilles le NERVINE est préparé avec du bicarbonate de soude et de l'acide citrique afin de combattre l'excès d'acidité.

Tous les pharmaciens vendent le Dr Mile's NERVINE. Petit paquet 25c, gros $1.25.

Offre spéciale d'essai

Pour vous permettre d'essayer les pastilles effervescentes NERVINE présentez ce coupon et 10c à n'importe quel pharmacien qui vous donnera en retour un paquet ordinaire de 25c.

CE COUPON VAUT 15c

Présentez ce coupon à n'importe quel pharmacien et celui-ci vous remettra un paquet ordinaire de 25c de Dr Mile's NERVINE (pastilles effervescentes ou liquides) pour seulement 10 cents.

Nom

Adresse

AU PHARMACIEN: Envoyez-nous ce coupon signé par le client et nous vous remplacerons chaque paquet que vous aurez ainsi vendu conformément à cette offre spéciale. Fred-J. Whitlow & Co. (Dépositaires canadiens) Dépt. M.P. Toronto, Canada.

Commandez par téléphone PLateau 5151

Chez DUPUIS

Temps probable: Neige

Couvre-chaussures pour dames, fillettes et enfants



LYTNO
Jersey de laine en brun ou noir. Fermeture "ECLAIR" invisible. Taut avec collet reversible à bouton pression. Talon cubain ou haut. Pointures: 2½ à 7. LA PAIRE **3.95**

OPERA
Velours noir ou brun; avec bordure de fourrure jusqu'au bout de pied. S'ajuste avec lacet de soie. Caoutchouc fini moiré. Talon haut ou cubain. Pointures: 2½ à 7. LA PAIRE . . **4.45**

CLASSY
Jersey de laine en noir ou brun. Bordure de fourrure. Se ferme avec bouton-pression. Talon cubain et haut. Pointures 2½ à 7. LA PAIRE **3.95**

GRETA
Tissu jerseyette brun ou noir. Attache avec un bouton-pression; haut droit ou rabattu fini en jersey de laine. Talon haut ou cubains. Pointures: 2½ à 7. LA PAIRE . . **2.25**
En jersey 2.95

BRODEQUINS
en velours avec fourrure pour le soir. — Gris, noir, blanc et brun. Semelle et talon de cuir. Attaches de cordon de soie. Pointures: 2½ à 7. — LA PAIRE — **6.45 8.00**

CONFORT
Couvre-chaussure de jersey attachant avec boucle. Haut rabattu. Pointures: 2½ à 7. — TRES SPECIAL, la paire **1.39**

RAINY
En caoutchouc damier en noir ou brun, doublé; 4 boutons-pression. Talon cubain ou haut. Pointures 2½ à 7. LA PAIRE . . **1.95**
Avec chaîne, LA PAIRE . . **2.95**

MEDORA
Jerseyette en noir ou brun. Fermeture "éclair"; bouton-pression sous le revers. Talon haut et cubain. Pointures: 2½ à 7. LA PAIRE . . . **3.25**

DRESSY
En jersey de laine avec revers en velours. Fermeture à 2 boucles et bouton-pression à 3 ajustements. Talon haut ou cubain. Pointures: 2½ à 7. LA PAIRE . . **2.95**

JERSEY
Jersey de laine et soie ou jerseyette, brun fantaisie. Avec ou sans chaîne; revers à rayures. Talon haut et cubain. Pointures: 2½ à 7. LA PAIRE . . . **1.39**

NIFTY
Cachemirette noire doublée; fermeture chaînette et bouton-pression; talon bas.
Pointures: 6 à 10½. **2.60**
Pointures: 11 à 2, **2.95**

COMFY
Cachemirette noire ou jerseyette brune; revers de velours. Fermeture à boucle et à boucle et à courroie. Talon bas.
Pointures: 6 à 10½. **1.95**
Pointures: 11 à 2, **2.25**

LUCILE
En jerseyette beige avec fermeture éclair et haut à revers avec un bouton-pression. Talon bas. — Pointures: 12, 13 et 1 pour fillettes. LA PAIRE . **2.19**

POUR LA PLUIE
En caoutchouc non doublé, quadrillé noir et brun, s'ajustant avec courroie. Talon haut ou cubain. Pointures: 2½ à 7. LA PAIRE . **1.19**

FREDA
Cachemirette caoutchoutée noire trois boucles; talon bas.
Pointures: 11 à 2, **2.00**
Pointures: 6 à 10½, **1.85**

Caoutchoucs pour dames, fillettes et enfants



CORA
Forme élégante, bien échancrée, à talon haut, cubain ou bas, pour dames seulement. Pointures: 2½ à 7. — LA PAIRE . . . **.75**

CHIC
En caoutchouc moiré noir ou brun. Caoutchouc de fantaisie avec languette. Talon cubain ou haut. Pointures: 2½ à 7 pour dames seulement. LA PAIRE . . . **1.00**

SEMELLE
Caoutchouc à bride ne couvrant que la semelle et laissant le talon à découvert, pour dames seulement. Pointures: 3 à 7. LA PAIRE **.75**

RAINY
POUR FILLETTES — En caoutchouc deux tons, brun et beige, avec doublure de simili-soie rayée. 4 boutons-pressions. Pointures: 11 à 2 . . . **1.79**

POUR FILLETTES ET ENFANTS. Choix de brun ou noir.
11 à 2 (noir) **.65**
11 à 2 (brun) **.90**
6 à 10½ (noir) **.60**
6 à 10½ (brun) **.75**
6 à 10½ (blanc) **.75**

Couvre-chaussures pour hommes et jeunes gens



COUVRE-CHAUSSURE en jersey de laine noir, fermant avec trois boucles. Pour hommes et jeunes gens. Pointures: 5½ à 10. LA PAIRE . . . **2.95**

COUVRE-CHAUSSURE s'ajustant bien à l'aide d'une chaînette "éclair" et d'une courroie à bouton-pression. Pour hommes et jeunes gens. Pointures: 5½ à 10. LA PAIRE . **3.95**

POUR HOMMES, GARÇONS et GARÇONNETS
En cachemirette noire avec doublure de laine. Fermeture à 1 boucle.
Hommes, 5½ à 11 **1.69**
Garçons, 1 à 5 **1.75**
En jersey, 5½ à 10, LA PAIRE **2.25**
Garçonnets: 11 à 13 **1.55**

POUR HOMMES, GARÇONS ET GARÇONNETS
En cachemirette noire — Fermeture à deux boucles.
Hommes, 5½ à 10 . **2.50**
Garçons, 1 à 5 . . . . **2.25**
Garçonnets, 11 à 13 **1.95**

Caoutchoucs pour hommes, jeunes gens et garçons



POUR HOMMES
Forme étroite, moyenne ou large. Pointures: 5½ à 11. LA PAIRE **1.00**

POUR GARÇONS et GARÇONNETS
Forme étroite, moyenne ou large. Garçons, pointures: 1 à 5, la paire . . . . . **.90**
Garçonnets, 11 à 13 — . . . . . **.80**

DEMI-CAOUTCHOUCS avec talon renforcé. Spécialement faits pour porter avec des guêtres. Pointures: 5½ à 11. LA PAIRE **1.00**

CAOUTCHOUCS pour le travail. Bord roulé, résistant, semelles de caoutchouc rouge épais. Pointures 5½ à 11; LA PAIRE . . **1.10**

CAOUTCHOUCS avec languette at bout de pied en jersey caoutchouté. Pointures: 5½ à 11. LA PAIRE **1.50**
En caoutchouc seulement. **1.10**

POUR PORTER AVEC LES BOTTINES DE FEUTRE. Pointures pour hommes, 6 à 11 (pas de demi-pointures). LA PAIRE **1.10**

CAOUTCHOUCS à bord de semelle roulé en caoutchouc rouge. Pointures 11 à 5 (sans demi-pointures) **1.00**
Pointures 11 à 13 . . . . **.90**

CAOUTCHOUCS SOLIDES avec semelles fortes et dentelées, bouts larges. Pour hommes et garçons. — Pas de demi-pointures.
Pour hommes — 6 à 11. LA PAIRE . . . . . **.79**
Pour garçons, 1 à 5, LA PAIRE . . . . . **.69**
Pour garçons — 11 à 13. LA PAIRE . . . . . **.59**

Si vous ne pouvez venir au magasin, commandez par téléphone.

Dupuis Frères

J.-N. Dupuis, *prés. honoraire.* Albert Dupuis, *président.*
A.-J. Dugal, *v.-p. et dir.-gér.* Armand Dupuis, *sec.-trés.*

Abbé L. JAUD — Vie des Saints — Pour tous les jours de l'année

PUBLICATION AUTORISÉE PAR LA MAISON ALFRED MAME & FILS

2 DECEMBRE



Sainte Bibiane

Vierge et Martyre (363)

Bibiane naquit à Rome, d'une famille aussi remarquable par ses vertus chrétiennes que par la noblesse de sa condition. Son père Flavien, préfet de Rome, fut jeté en prison sous Julien l'Apostat. Flavien s'était déclaré contre l'infâme politique de ce prince; aussi fut-il marqué au front d'un fer rouge; il en mourut peu de temps après, en Toscane, où il avait été exilé. Sa femme Dafrose, et ses filles Bibiane et Démétrie, restaient à Rome exposées aux coups du tyran. Il ne les oublia pas, et les enferma dans leur propre maison pour les y faire mourir de faim; mais, ce supplice lui paraissant trop lent, il fit trancher la tête à la mère, confisqua tous les biens de la famille et continua son odieuse persécution contre les deux vierges chrétiennes. Malgré une très longue privation de toute nourriture, elles parurent au tribunal plus fortes et plus belles que jamais. "Craignez, leur dit le juge, une mort honteuse et cruelle. — Les biens de ce monde, répondent-elles, ne peuvent plus avoir pour nous aucun attrait, nous n'aspirons qu'à posséder Jésus-Christ; plutôt mille morts que la trahison à nos promesses!" A ces mots, Démétrie tombe morte aux pieds de sa sœur, et son âme s'envole dans la céleste patrie. Quant à Bibiane, elle n'était pas au terme de ses combats. Le juge inique la livra aux mains d'une femme de mauvaise vie qui essaya de la pervertir; elle employa d'abord les caresses, les flatteries et les bons traitements et feignit de lui témoigner une amitié sincère; puis bientôt elle eut recours aux menaces, aux injures et aux coups. Bibiane résista courageusement à toutes ses tentatives, elle demeura pure et digne du céleste Époux. La méchante femme dut avouer au juge qu'elle avait perdu son temps et sa peine. Celui-ci, furieux de son peu de succès, ordonna de frapper de verges la vierge chrétienne jusqu'à ce qu'elle eût rendu l'esprit. Bibiane fut donc attachée à une colonne, et les bourreaux, avec des fouets armés de pointes de fer, s'acharnèrent sur son corps innocent jusqu'au moment où elle s'affaissa mourante à leurs pieds. Elle expira au bout de quelques instants, le 2 décembre 363. Son corps fut jeté à la voirie pour y être dévoré par les chiens; mais il est écrit que "Dieu veille sur les restes de ses saints". Deux jours après, un prêtre courageux put s'emparer de cette dépouille vénérable et l'ensevelir à côté de Dafrose, sa mère, et de Démétrie, sa sœur.

* * *

LA MAISON MAME, de TOURS EST UNE MAISON DE CONFIANCE. — Livres de récompenses — Collection "Pour Tous". Editions Liturgiques — Livres de Prières, Reliures, Impressions.

M. Eugène Beaulac est fêté au club Canadien

Samedi après-midi, au Club Canadien, M. Eugène Beaulac a été l'objet d'une jolie fête intime, organisée par ses confrères en journalisme qui voulaient le féliciter de sa nomination comme président du bureau de censure du cinéma.

M. Olivar Asselin, au nom de tous, lui a présenté un souvenir.

Echos de Godbout

(Du correspondant de la PRESSE)

Godbout.—M. et Mme G. Hart sont partis, ces jours derniers, pour les Bermudes où ils passeront l'hiver. Mlle M.-Paul Caouette les accompagnait.

—M. Henri Labrie s'est embarqué sur le vapeur "Mayita" pour Rimouski où il est allé visiter ses fillettes pensionnaires au couvent.

—Le R. P. M. A. Labrie, eudiste, a fait un court séjour parmi nous.

—Dernièrement il y eut assemblée des Commissaires d'écoles chez M. A. Labrie, secrétaire. Ils ont décidé de faire un nouveau rôle d'évaluation. MM. Elzéar Morin, Arthur Vallée, Ant. Bouchard et Edgard Labrie furent nommés évaluateurs.

—Le R. P. Bourque est en tournée dans ses missions.

—M. Jimmy Jourdain est venu visiter sa fille, Mme Zénon Labrie, qui est gravement malade.

—La Compagnie S.-Régis a réduit le coût de l'électricité dans notre village.

—Mlle Régina Boudreau, de Petit Rocher, N. B., est venue passer l'hiver chez sa cousine, M. H. Labrie.

—Nos institutrices organisent une soirée dramatique et musicale au profit de la commission scolaire.

Victoire conservatrice dans Renfrew-East, Ecosse

Renfrew, Ecosse, 1. — Le marquis de Douglas et de Clydesdale a été élu dans l'élection partielle d'East Renfrew de samedi. Les conservateurs gardent ainsi un siège qu'ils détiennent depuis 1924. Depuis 1924 il y a eu deux élections générales et deux élections partielles. Le marquis de Douglas a remporté la victoire sur son adversaire travailliste, par 7,410 voix de majorité.

Référendum à Winnipeg

Winnipeg, 1. — Le vote des propriétaires, aux élections de vendredi dernier, a sanctionné le placement de plusieurs millions de dollars afin d'étendre au quartier résidentiel le système de chauffage central qui fonctionne actuellement dans le quartier des affaires. Plusieurs autres améliorations publiques ont été refusées par le vote populaire.

Echos de Victoriaville

(Du correspondant de la PRESSE)

Victoriaville. — Ces jours derniers, à l'âge de 90 ans, est décédée chez son fils, M. l'abbé Rosario Richard, à Waltham, Mass., E.-U., Mme Elzéar Richard. Elle a demeuré en notre ville pendant près de cinquante ans. Depuis quelques années seulement, elle demeurait chez son fils.

—Le Dr Faille, médecin du service de l'hygiène dans nos cantons, organise un système de pasteurisation du lait, en coopération avec M. Fairy.

—Mgr Antonio Camirand, V.G., était au presbytère, la semaine dernière.

—M. l'abbé Willie Roux, curé de Ste-Hélène, est venu bénir le mariage de Mlle Rose Verville avec M. Lucien Bergeron.

—M. Morissette est venu faire la visite de nos écoles.

—Mlles Marie-Anne Désilets et Antoinette Bourque sont allées à Québec, ces jours derniers.

—M. et Mme Conrad Tourigny sont allés visiter leurs enfants à Nicolet.

—M. Olivier Thibault, de Montréal, est venu visiter son père, M. Cyrias Thibault.

—M. et Mme J.-O. Carignan et Mme Ph. Marchand sont allés à Montréal, ces jours derniers.

—Mlle Régina Desharnais et M. P.-E. Champagne, son neveu, sont allés visiter M. et Mme Alexandre Hébert, à S.-Rosaire.

—Victoriaville a obtenu $15,000 pour parer au chômage. Des travaux se poursuivent activement pour draîner cette partie du chemin d'Arthabaska, que la gelée endommage chaque année.

—Les Chevaliers de Colomb, dont M. Eddy Roy est grand chevalier, ont donné, le 25 novembre, à l'occasion de la Sainte-Catherine, un euchre qui a eu grand succès. Une comédie, "Un Amoureux Lunatique", a fort égayé les assistants. Cette soirée était donnée sous le patronage de M. l'abbé Auguste Beauchesne, chapelain, et de M. et Mme Eddy Roy.

Décès de M. J.-G. Cyr



Feu M. J.-G. Cyr

Nous sommes au regret d'annoncer la mort de M. Joseph-Gustave Cyr, survenue jeudi dernier, à la demeure de son fils, 3581 est, rue S.-Catherine, à l'âge de 54 ans et 11 mois.

Il laisse son épouse, née Côté (Sophie), son fils, Emile, un frère, Rodolphe.

Les funérailles auront lieu lundi matin, à 8 heures, en l'église Saint-Nom de Jésus.



Fatiguée et Epuisée

"Avant de prendre le Composé Végétal de Lydia E. Pinkham, j'étais toujours fatiguée, affaiblie et épuisée et tourmentée. Après avoir pris le Composé, cette sensation a cessé. Je peux travailler sans être fatiguée. Je fais mon blanchissage et vois à ma maison et trois enfants. Je mange et dors mieux. Je répondrai aux lettres de femmes intéressées."—

Mme H. C. Fletcher, 127 rue Smith, Peterboro, Ont.

Composé Végétal de Lydia E. Pinkham

Lydia E. Pinkham Medicine Co., Lynn, Mass., E.-U., et Lobourg, Ont., Canada.

Il ne reste plus que 19 jours pour faire vos achats de Noël

PRÉPAREZ VOTRE NOËL CHEZ DUPUIS

CHOISISSEZ PARMI CES ROBES DE CHAMBRE

Robes de chambre pour dames et jeunes filles

En édredon canadien de bonne épaisseur. Collet "tuxedo" garni de soutache fantaisie. Cordelière en rayon à la taille. 2 poches. Nuances variées. Prix ord. 2.95. SPECIAL — chacune . . **1.98**

Jolies robes de chambre avec pantoufles pour dames

ROBE en tissu édredon "LAWRENCE" à dessins conventionnels sur fond vieux rose, beige ou bleu. Col "tuxedo" ou col châle fini de satin piqué ou en édredon avec biais en satin et bordure de corde de soie. Jolie cordelière.

PANTOUFLES genre "babouche" sans renfort en arrière; talon est rembourré. Prix ordinaire 5.95. — 1 robe de chambre et 1 paire de pantoufles, le tout **3.98**

Dupuis Frères—au deuxième

Robes de chambre pour dames et jeunes filles

En tissu "BEACON" à riches dessins ombrés sur fond beige, vert, bleu, rose et autres tons. Collet roulé ou "tuxedo". Garniture de biais de satin ou de soutache. Cordelière de soie. — CHACUNE . . **6.98**







Robes de chambre en édredon pour hommes

De coupe élégante et parfaite ces robes de chambre sont en bon édredon à dessins fantaisie sur fond brun, bleu, gris ou rouge. Collet châle bordé d'une corde de soie et cordelière de soie à la taille. Chaque robe de chambre dans une jolie boîte de carton fantaisie si désiré. — Tailles: 34 à 46 — SPECIAL, chacune . . **5.95**

Dupuis Frères—au rez-de-chaussée







Une somme minime vous réservera la robe de chambre que vous choisirez. La différence devra être payée avant Noël, au moment de la livraison.

Robes de chambre
pour fillettes de 6 à 14 ans

En flanelle édredon à dessins fantaisie sur fond sable, poudre, héliotrope, gris et rose. Col large fini d'un ourlet de corde de soie ou de satin beige. Cordelière de soie à la taille. Coupe ample et soignée. Prix ord. 2.98. SPECIAL, chacune . **1.79**

Dupuis Frères—au deuxième

Robes de chambre
pour garçons

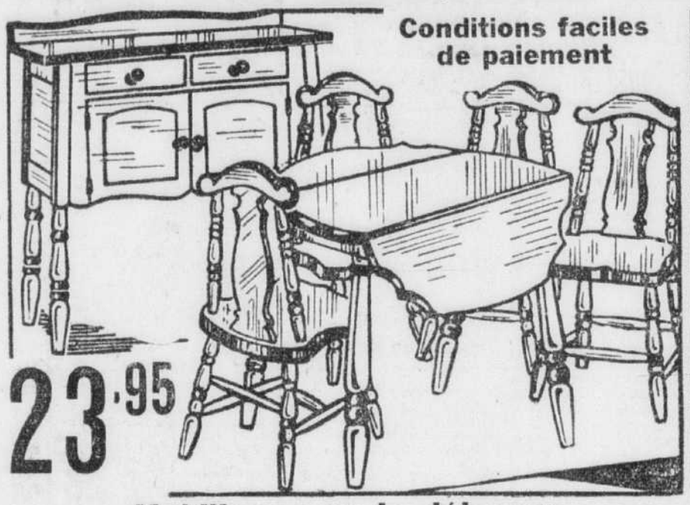
Robes de chambre en tissu édredon à quadrillés dans trois nuances différentes. Ages: 4 à 12 ans — Chacune **1.95**

Jusqu'à 18 ans. — Tissu "BEACON" ou "AMBRÉ"; . . . **2.95 à 5.50**

En drap "TERRA" ou en flanelle anglaise — **5.50 à 7.00**

Dupuis Frères—au rez-de-chaussée

VOICI DES AUBAINES EXTRAORDINAIRES POUR LE FOYER



Conditions faciles de paiement

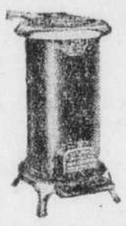
23.95

Mobiliers pour le déjeuner

1 buffet, table à volets et 4 chaises. Jolies teintes s'harmonisant avec les nuances du papier-tenture ou de la boiserie . **23.95**

Dupuis Frères—au quatrième

Fournaise "Québec" No 3



8 FOURNAISES SEULEMENT avec dessus rond, sans gril, et garnitures en nickel. Une aubaine remarquable, chacune . . **7.45**

—Rayon des poêles et fournaises—au sixième

21 carpettes "Wilton"

Quatre carpettes de 4 pieds 6" x 7 pieds 6"

Nous offrons ces quatre carpettes de bonne qualité à un prix exceptionnel, pour mardi seulement. Le prix ordinaire est 21.50. SPECIAL, chacune . . . **14.50**

Dix-sept carpettes de 4 pieds 6" x 7 pieds 6"

Carpettes sans couture, fabriquées en France. — Plusieurs à dessins orientaux riches en coloris. Prix ord. 33.50 — SPECIAL **22.50**

Carpettes "Axminster" canadiennes

On trouvera rarement des carpettes de cette qualité à ces prix, étant données les dimensions.

5'9 x 9 pieds.	9 x 9 pieds.	9 x 10'6 pieds.	9 x 12 pieds.
Spécial **20.75**	Spécial **27.50**	Spécial **31.50**	Spécial **35.75**

6 CARPETTES SEMI-ORIENTALES

Reproductions remarquables des plus beaux tapis orientaux. Dimensions: 6'9 x 9 pieds. — Prix ordinaire 82.50. SPECIAL, chacune **59.00**

16 CARPETTES "AXMINSTER"

Carpettes sans couture, importées d'Europe.

8'3 x 9'9 pieds.	8'3 x 11'6 pieds.
Prix ord. 55.00.	Prix ord. 75.00.
Spécial **39.00**	Spécial **59.00**

Dupuis Frères—au quatrième



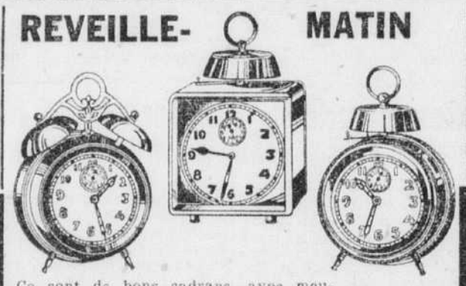
Cire à planchers

Bonne cire solide ou liquide donnant un beau fini brillant. Facile à appliquer.

La chopine ou la livre	La pinte ou 2 livres	½ gallon ou 4 livres
.59	**1.15**	**2.25**

Dupuis Frères—au troisième

REVEILLE-MATIN



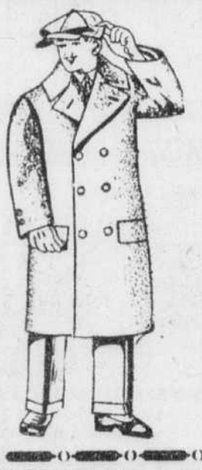
Ce sont de bons cadrans, avec mouvement garanti. Le boîtier est fini nickel ou cuivre rouge. Prix ord. jusqu'à 3.00. — SPECIAL, chacun . . **1.00**

Dupuis Frères—au rez-de-chaussée

Nappes importées d'Irlande

Dimensions : 54" x 54". Remarquable tissure serrée et résistante au blanchissage. Chaque nappe très bien ourlée et finie d'une jolie bordure de couleur au choix. Une aubaine dont il faut profiter. Prix ord. 1.25. Spécial, chacune **.89**

Dupuis Frères—au deuxième



Spécial pour collégiens

Paletots "guard"
pour garçons de 10 à 19 ans

En tissus tout laine; doublure de peluche ou demi-doublure de rayon, avec entre-doublure épaisse. Choix de bleu ou divers tons de gris, brun ou beige. Poches ordinaires. Plis et ceinture dans le dos. Prix ordinaire 16.50. — SPECIAL, chacun . **12.50**

Tout achat de 20.00 et plus au rayon de la confection pour garçons peut être fait en payant 20% comptant et la différence, plus un léger supplément, en 4 paiements mensuels égaux.

Dupuis Frères—au rez-de-chaussée

Cartes de souhaits

Choisissez parmi notre vaste assortiment de nouvelles cartes en FRANÇAIS ou en ANGLAIS.

Cartes postales	5 pour	.05
La douzaine	—	.10
Cartes bromées	3 pour	.10
Cartes fantaisie avec enveloppe double; chacune	.05	la dz. .50
Le cent	—	3.50

CARTES LITHOGRAPHIEES — Avec enveloppes. — Chacune .10 la dz. 1.00

le cent 7.00

Dupuis Frères—au rez-de-chaussée

Bons chandails
pour fillettes de 4 à 12 ans

25 douzaines de chandails tout laine avec encolure ronde ou "V" et manches longues. Grand choix de dessins et nuances. Bonne épaisseur et coupe ample. — Prix ordinaires 1.25 à 1.59. SPECIAL, chacun . . . **.69**



Jupes de flanelle
pour fillettes de 6 à 14 ans

Bonne flanelle tout laine par plis pressés. La jupe est retenue par un corsage de coton. Choix de sable, écarlate et poudre. Prix ord. 1.49 — SPECIAL, chacun . . . **.79**

Dupuis Frères—au deuxième

VENEZ DE BONNE HEURE PROFITER DE CES 3 SPÉCIAUX DU MATIN

Service à thé
23 morceaux



En porcelaine européenne de haute qualité. Décors "Derby" de fleurs et feuillage. A relief fini émaillé sur fond bleu ou "drab" avec large bordure lustrée. Prix ord. 3.95. SPECIAL . . . **1.49**

Dupuis Frères—au troisième

Panneaux de rayon

Rideaux en panneaux, faits de rayon de teinte beige, avec dessins de fleurs. Frange dans le bas. Dimensions 36 x 81 pouces. SPECIAL, chacun . . . **1.29**

Dupuis Frères—au cinquième

Boîtes à épices



Série de 4 boîtes en métal fini émail vert, crème ou blanc et bleu avec inscriptions: THE—SUCRE—CAFE et FARINE en lettres noires. — Prix ord. 1.00. Spécial, la série **.79**

Dupuis Frères—au troisième

"Enfants Jésus" en cire



Venez faire votre choix maintenant, tandis que notre assortiment est au complet. Nous avons un choix très varié.

Modèle de 2 pouces, avec cheveux peints. — Enfant-Jésus couché sur la paille dans une crèche d'une longueur de 4 pouces. SPECIAL **.25**

Enfant-Jésus de 3 pouces. — Crèche de 5 pouces, chacun . **.35**

Enfant-Jésus de 3½ pces. Cheveux naturels **.50**

Enfant-Jésus de 5½ pouces. Couché sur le blé **1.50**

6½ pces **2.00** 7½ pces **3.00**

9 pouces, cheveux naturels et robe de cachemire avec points de chenaie — **5.00**

Enfant-Jésus, 9 pouces; cheveux naturels, yeux émail et robe de cachemire **7.00**

15 pouces — cheveux naturels et cils naturels implantés. — Yeux émail et robe de cachemire **10.00**

16 pouces. Cheveux et cils naturels implantés, yeux émail et jolie robe de cachemire finis point de chenaie **15.00**

Dupuis Frères—au troisième

Au SOUS-SOL d'ÉCONOMIES

Pas de commandes téléphoniques ni C.O.D.

Chaussettes de cachemire pour hommes et jeunes gens

Ceux qui préfèrent les chaussettes de cachemire à toute autre, même pour l'hiver, trouveront ici une occasion remarquable. Des imperfections légères, soigneusement reprisées par le manufacturier n'affectent en rien la durée de ces chaussettes. Plusieurs paires en rayon dans le lot. 10 dessins différents et diverses teintes. — Pointures variées. — PAS PLUS DE 10 PAIRES A CHAQUE CLIENT.

10 paires pour 1.00

Dupuis Frères
LIMITÉE

J.-N. Dupuis, *prés. honoraire* Albert Dupuis *président.*
A.-J. Dugal, *c.-p. et dir.-gér.* Armand Dupuis, *sec.-trés.*

Pour l'automobile



CHAINES ANTIDERAPANTES. — Dimensions : 30 x 3½. — SPECIAL, la paire **2.98**

29 x 4.40—29 x 4.50—30 x 4.50. La paire **3.25**

Nous avons toutes les dimensions en magasin.

CHAINONS: 30 x 3½; chacun . . **.08**

29 x 4.40; chacun . . . . **.10**

RESSORTS pour unir les chaînes — La paire . . . . . **.39**

ANTIGEL Glycerine, le gallon . **1.98**

GLYCERINE PURE. — Bonne qualité; 1260 degrés; le gal **3.25**

PRESTONE — le gallon . . **7.00**

ANTIGEL Alcool, le gallon . . **1.19**

CHAUFFERETTES

Toutes nos chaufferettes pour voitures et automobiles, offertes à rabais de ⅓. Prix ord. 6.95. — SPECITL, chacune . . **2.98**

Dupuis Frères—SPORT—au sous-sol

Le Père Noël reçoit ses petits amis tous les jours, au Sous-Sol à 10 h. 30 a.m. et 2 h. 30 p.m.