

Berlin, ville condamnée

Un journaliste suédois de retour de Berlin dit que le nombre des déserteurs s'accroît dans l'armée allemande — La capitale est remplie de réfugiés — Routes encombrées.

La dépêche suivante a été rédigée pour la Presse Associée par un journaliste suédois, Jerje Franberg, Copyright 1945 par la Presse Associée. Stockholm, 22. — Je viens de quitter Berlin, la ville condamnée, où l'arrivée continue de déserteurs allemands répand une morne panique parmi les 5.500.000 habitants de la capitale, qui sont barricadés dans leurs ruines, hétébétés et étourdis par les bombardements, j'ai réussi à rentrer en Suède, en me servant d'une automobile qu'aucune somme d'argent n'aurait pu acheter, mais que j'obtins avec deux vieux complets, quelques chaussures, des cravates et deux livres de café.

NOMBREUX DESERTEURS

A mesure que le front se rapproche de Berlin le nombre des déserteurs qui se glissent furtivement dans la capitale augmente. Il m'est arrivé d'entendre une mère, qui était au désespoir, confier à une autre femme que son fils et 37 camarades étaient arrivés à Berlin du front comme déserteurs. Elle demandait que faire en s'arrachant les cheveux. Devait-elle cacher son fils? Mais comment? Elle ne pouvait certainement pas le dénoncer comme déserteur. Croquant qu'il s'agissait d'un

impossible d'évacuer Berlin parce qu'on ne saurait pas où envoyer la population, ni comment la transporter.

ROUTES ENCOMBRES

Pendant mon voyage entre Berlin et la côte de la Baltique, les routes étaient encombrées de longues colonnes de réfugiés venant de la Poméranie et de la Prusse orientale, qui marchaient tous vers l'ouest. Dans chaque ville et dans chaque village, toutes les maisons étaient remplies de réfugiés jusqu'aux combles.

Par conséquent, les millions de Berlinois sont condamnés à rester dans leurs ruines. A lui seul, le manque de moyens de transport rend une évacuation inconcevable. Malgré les bombardements, il y a plus de monde à Berlin que jamais.

DANS LE METRO

Un voyage dans le métro ou un coup d'oeil sur les flots de réfugiés de la Friedrichstrasse ou dans la gare de l'Alexanderplatz suffisent pour enlever tout doute sur ce rapport. Les trains du métro sont si encombrés qu'une personne évanouie ou morte subitement resterait debout. On voit tous ces gens? D'où viennent-ils? Où vivent-ils?

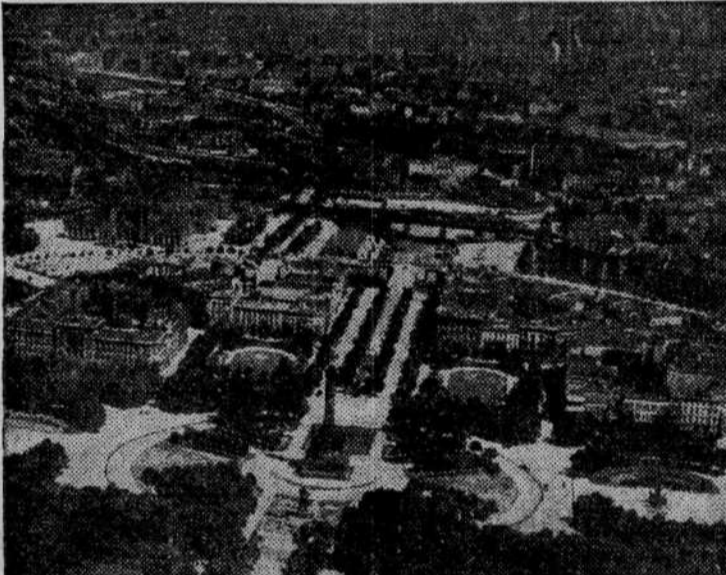

UNE VUE DE BERLIN

cas isolé, je n'attachai pas beaucoup d'importance à cet incident, mais le même jour les autorités allemandes recommandèrent à la population de s'éloigner immédiatement tous les déserteurs, en faisant observer que ceux qui les cachèrent s'exposaient aux plus sévères punitions et en annonçant que les tramways et les trains seraient fouillés.

CHUTE DE BERLIN

Berlin ne tombera peut-être pas aussi vite que la plupart des gens semblent croire. Il ne faut pas supposer que les Russes concentreront toutes leurs forces contre les ruines de Berlin, mais plutôt qu'ils manoeuvreront pour isoler la ville et emploieront le gros de leurs forces pour d'autres fins stratégiques. Il s'écoulera certainement des semaines avant que les troupes allemandes n'aient été refoulées jusqu'à la ville proprement dite. Le commandement allemand a rassemblé des réserves très considérables derrière l'Oder et les Russes ne passeront pas facilement.

Les grands bureaux militaires ont été évacués de Berlin en hâte la semaine dernière et on presume que la capitale sera bientôt proclamée forteresse. On ignore si le gouvernement restera à Berlin, mais il est plus probable qu'il partira, étant donné que toute activité civile sera gouvernée par les autorités militaires. Une fois que Berlin aura été proclamée en état de siège, la dernière chance de s'échapper pour les civils sera virtuellement disparue. En réalité, cependant, toute fuite est interdite à la population depuis plusieurs semaines. Il est tout simplement

Les Américains ont traversé la Sarre

La forteresse allemande de Guben est contournée

L'armée de Konev combat avec ardeur pour établir une jonction solide avec l'armée de Joukov — Les Russes cèdent du terrain en Prusse orientale où l'ennemi contre-attaque à l'ouest de Koenigsberg.

Londres, 22. (P.C.) — La 1ère armée ukrainienne, ayant contourné la forteresse allemande de Guben, qui est à 51 milles au sud-est de Berlin, combat aujourd'hui pour établir une solide jonction avec la 1ère armée biélorussienne au confluent de l'Oder et de la Neisse. Pendant que les Russes effectuent de nouvelles avances au sud-est de Berlin, d'autres troupes soviétiques ont été forcées de céder du terrain en Prusse orientale sous de violentes contre-attaques allemandes à l'ouest de Koenigsberg.

Radio-Berlin a dit qu'une contre-offensive allemande, lancée à l'improviste, avait rétabli les communications entre Koenigsberg et la ville de Pillau, 20 milles au nord. On reconnaît à Moscou que les Allemands ont avancé dans ce secteur, mais on assure que l'ennemi subit d'énormes pertes en hommes et en matériel. Le communiqué russe de la nuit annonce que les forces soviétiques ont pris une crête stratégique dans la forêt qui s'étend à l'est de Guben, et ont occupé plus d'une cinquantaine de localités au nord et au sud de Guben.

Plus loin au nord, des unités de la 1ère armée biélorussienne, qui est commandée par le maréchal G.-F. Joukov, s'efforcent de compléter l'encerclement de Francfort-sur-

l'Oder. La radio allemande a annoncé que le maréchal Joukov avait coupé les communications entre Berlin et Francfort, ville située sur la rive gauche de l'Oder à 38 milles de la capitale allemande, mais que ce succès n'a été que temporaire. La "Pravda" a dit que l'armée rouge n'était qu'à 34 milles de Berlin dans cette région et a laissé entendre que les troupes de Joukov avaient franchi l'Oder, ce que les Allemands ont annoncé depuis longtemps.

Hier, la 2e armée biélorussienne a poussé jusqu'à 34 milles de Dantzig dans le Couloir polonais. Un ordre du jour de Staline a annoncé la prise de Czestochowa, à 45 milles au sud-ouest de Dantzig. Le communiqué de Moscou ajoute que les Russes ont pris 40 localités au cours de la journée dans le Couloir polonais. On dit à Moscou que la contre-offensive allemande à l'ouest de Koenigsberg a pour objet apparemment de transformer Pillau en une sorte de Dunkerque par où seraient évacués les milliers de soldats allemands actuellement isolés en Prusse orientale.

Les aviateurs russes, cependant, survolent constamment la côte de la Baltique et la baie de Dantzig pour attaquer tout navire allemand qui pourrait tenter de se rendre à Pillau.



RECUS PAR ROOSEVELT : En haut, le président ROOSEVELT cause avec l'empereur de l'Ethiopie, HAILE SELASSIE, qui rencontrera le président des Etats-Unis en Egypte à la suite de la conférence de Crimée. En bas, c'est le roi FAROUK, d'Egypte, qui converse avec M. ROOSEVELT.

Raids sur les centres ferroviaires du Reich

La ville de Berlin et les centres ferroviaires de Worms et de Duisbourg sont lourdement pilonnés par des bombardiers britanniques et canadiens — Autre raid en Allemagne.

Londres, 22. (P.C.) Plus de 1,100 bombardiers britanniques et canadiens ont pilonné les centres ferroviaires de Worms et de Duisbourg la nuit dernière ainsi que la ville de Berlin et les aviateurs alliés sont retournés au-dessus de l'Allemagne aujourd'hui. Des bombardiers Lancaster construits au Canada ont pris part à l'attaque sur Duisbourg et des quadrimoteurs Halifax du C.A.R.C. ont bombardé Worms. Le C.A.R.C. a annoncé que six de ses bombardiers étaient manquants.

Les quadrimoteurs britanniques et canadiens ont déversé des tonnes de bombes incendiaires et explosives sur Worms et Duisbourg, qui étaient bombardés pour la deuxième nuit de suite. Ces deux centres ferroviaires sont d'importantes bases de ravitaillement pour les troupes allemandes sur le front de l'Ouest. Berlin, qui avait été attaqué la nuit précédente, a été bombardé deux reprises au cours de la nuit. La première attaque eut lieu à 9 heures hier soir et la deuxième une demi-heure plus tard. La ville de Worms, qui est à 12

milles au nord de Mannheim, a été bombardée par environ 500 quadrimoteurs pour faciliter l'avance de la 3e armée américaine, qui est à moins de 60 milles.

Worms est sur la principale voie ferrée longeant la rive gauche du Rhin et c'est un important port fluvial.

Duisbourg est une porte de sor-

(Suite à la page 17, 3e col.)

En France et en Angleterre

Paris, 22. (P.A.) — L'ambassade des Etats-Unis a révélé ici que le président Roosevelt avait l'intention de visiter la France à la fin du printemps ou au début de l'été pour conférer avec le général de Gaulle, et qu'il profiterait probablement de ce voyage pour aller en Angleterre. Cette nouvelle a été annoncée hier après le retour de l'ambassadeur américain, M. Jefferson Caffery, d'Alger, où il rencontra le président près de la ville.

Les Américains rencontrent une fanatique résistance sur Iwo

Guam, 22. (P.A.) — La 3e division de l'infanterie navale américaine est débarquée sur l'île d'Iwo pour préparer la main forte à deux autres divisions engagées dans une coûteuse bataille avec la garnison japonaise, qui est forte de 20.000 hommes, bien retranchée, formidablement armée et prête à tenir jusqu'à la dernière extrémité. La 3e division, qui remporta des victoires sur les Japonais dans les îles de Bougainville et de Guam, arriva au bon moment hier pendant que les Américains se trouvaient ar-

retés par la fanatique résistance de l'ennemi pour la première fois depuis l'invasion d'Iwo lund.

Ce renfort a combié des vides dans les rangs des troupes américaines qui, pendant les premières 48 heures de la bataille, ont perdu 3.650 hommes en tués, blessés et manquants. Une dépêche de Morrie Landsberg, correspondant de la Presse Associée, dit que la plupart de ces pertes furent subies pendant les premières heures de l'invasion. Une division de fusiliers marins comprend environ 15.000 hommes, de sorte qu'environ 45.000 Américains combattent en ce moment sur une île qui n'a qu'une superficie de huit milles carrés.

Les troupes américaines ont complètement isolé l'extrémité sud de l'île, où elles font le siège du volcan Suribachi, cependant qu'elles manoeuvrent au nord, près du centre de l'île, pour prendre l'aérodrome Motoyama No 2.

Des lance-flammes et des chars ont attaqué le blockhaus japonais sur les pentes du mont Suribachi mercredi après-midi, et l'ennemi a détruit quatre des chars. Tout ce secteur est copieusement miné. A l'est du volcan, les Japonais ont prononcé une contre-attaque en plein jour pour la première fois, mais ils ont été repoussés.

Sur la côte sud-ouest, les fusiliers américains essaient de débordner l'aérodrome Matoyama No 2, le seul qui soit encore aux mains de l'ennemi. Hier, pour la 7e journée de suite, des cuirassés et des croiseurs lourds ont violemment canonné les positions de l'ennemi. Des avions portés Helicat, Helldiver et Avenger soutenaient les fusiliers.

Pourparlers enlarmés

Paris, 22. — (PA) Le ministre belge des Affaires étrangères, M. Paul Spaak, est arrivé hier pour entamer des pourparlers en vue d'un traité commercial franco-belge. Il se peut aussi que les pourparlers abordent la coopération politique, comme l'occupation conjointe de la Rhénanie occidentale.

Churchill dit qu'un vote de confiance sera requis

Le chef du gouvernement britannique déclare aux Communes qu'un vote de confiance sera demandé aux députés sur les décisions prises à la conférence de Crimée.

Londres, 22. (P.C.) — Le premier ministre Churchill a déclaré aujourd'hui à la Chambre des Communes que le gouvernement demanderait au Parlement un vote de confiance sur la politique adoptée conjointement par les trois grandes puissances à la conférence de Crimée, particulièrement en ce qui a trait à "l'unité d'action" qu'elles maintiendront en temps de paix comme en temps de guerre.

En qualité de leader de la Chambre des Communes, le secrétaire aux Affaires étrangères Anthony Eden a présenté la motion du gouvernement pour fixer le débat à mardi et mercredi prochains, même si divers rapports mentionnent sur la colline parlementaire une révolte possible de certains mem-

Les troupes de Patton ont pris 24 localités dans la vallée de la Moselle et ont nettoyé la plus grande partie de Sarrebourg — Les Canadiens à moins de 2.000 verges du carrefour de Calcar — Les Américains dans Forbach.

Paris, 22. (P.A.) — Les troupes britanniques et canadiennes de la 1ère armée canadienne sont rendues aujourd'hui à moins de 2.000 verges du stratégique carrefour de Calcar, cependant que plus loin au sud, dans la vallée de la Moselle, la 3e armée américaine a pris 24 autres localités, forcé le passage de la Sarre au sud de Sarrebourg et nettoyé la plus grande partie de cet important centre de communications, qui est cerné.

Des troupes et des chars de la 3e armée sont à moins de cinq milles et demi de Trèves, ayant effectué une avance de trois milles qui les a portés en vue de la Sarre et de la Moselle. Trèves est la principale position de l'ennemi dans tout son système de défense devant le cours moyen du Rhin.

La 1ère armée canadienne, qui s'est remise en marche après plusieurs jours de combats acharnés dans la forêt de Mayland, est entrée dans la ville de Moyland, à deux milles au nord-ouest de Calcar et menace de plus en plus la Ruhr.

Au nord, d'autres troupes ont atteint la voie ferrée qui va de Goch à Uedem sur un point situé à un peu plus de deux milles à l'ouest d'Uedem.

MOSELLE ET SARRE

La 3e armée a virtuellement conquis le delta formé par la Moselle et la Sarre, qui était depuis longtemps un obstacle redoutable pour les Américains.

Une des localités prises est Taverly, à six milles et demi au sud-ouest de Trèves, ville de 85.000 habitants. Dans le delta, les Américains ont également pris Suddingen, Nannebach, Nittel, Kahren et Krutweiler.

En l'espace de deux jours, la 3e armée a pris 64 villages allemands et a avancé de plus de 12 milles en ne rencontrant qu'une légère résistance.

DANS FORBACH

La 94e division d'infanterie traversa la Sarre sur des barques d'assaut, ouvrant ainsi une brèche dans laquelle fut immédiatement jetée une division blindée.

Plus loin au sud, la 3e armée américaine est rendue à moins de deux milles et demi des ruines de Sarrebourg et combat dans les rues d'un centre industriel et ferroviaire français de Forbach. L'histoire de la ville-frontière de Spicheren, qui fut prise par les Prussiens au cours d'une grande bataille en 1870, a été occupée.

La vitesse du courant de la Roer sur notre flanc à l'ouest de Prüm. Les Allemands disent que l'offensive de la 3e armée dans la région de Prüm et de Sarrebourg précède l'offensive des Alliés vers Cologne.

"La pression croissante des Alliés sur notre flanc à l'ouest de Prüm, pression exercée à la fois du nord et du sud, vise à forcer les Allemands à retirer des troupes du secteur encore calme d'Aix-la-Chapelle pour les diriger sur la rivière Our, a dit la radio allemande.

Le temps presse les Alliés et, vu que le projet plus ambitieux de Patton d'enfoncer tout le front allemand sur l'Our et la Sarre s'est heurté à une résistance trop forte, il se contente maintenant d'attaquer autour de Prüm."

AU SUD DU PRUM

C'est bien au sud de Prüm, cependant, que la 3e armée américaine remporte actuellement ses principaux succès. Les forces américaines ont pénétré d'une douzaine de milles en Allemagne dans la partie nord du riche bassin de la Sarre, et combattent actuellement dans la Hochwald, forêt qui s'étend au sud de la plaine de Cologne.

Une avance de trois milles vers le nord-est a porté des chars de la 3e armée à un mille seulement de Konz, où la Sarre se jette dans la Moselle. La principale partie de Sarrebourg, celle située sur la rive gauche de la Sarre, a été nettoyée. La 3e armée occupe une étendue de 35 milles sur la rive gauche de la rivière entre Sarrebourg et Sarrebrück. La 2e armée a traversé la Sarre à au moins deux endroits au sud de Sarrebrück.

En nettoyant la ville-frontière de Vianden, des unités de cavalerie ont libéré la dernière parcelle du Luxembourg encore aux mains de l'ennemi.

Depuis trois jours, 2.500 Allemands ont été faits prisonniers dans le seul delta de la Moselle et de la Sarre.

Sentence de mort contre Messine

Paris, 22. — (Reuters) Le cour de justice de Paris a condamné à mort hier André de Messine, chef du service de propagande en faveur de "La Légion des Volontaires Français contre le bolchévisme". Cette légion avait été recrutée par Vichy pour combattre avec les Allemands contre les Russes.

Ambassadeur en route

Rome, 22. — (PA) M. Alberto Tarchiani, ambassadeur italien près les Etats-Unis, et son personnel sont partis hier pour Washington.

Session d'urgence en Turquie

Istanbul, 22. (P.A.) — Une session extraordinaire de l'Assemblée nationale turque a été convoquée aujourd'hui pour demain. Aucune explication n'a été donnée, mais on s'attend généralement à une décision importante.

Le Caire, 22. (Reuters) — Des informateurs ordinairement bien renseignés ont dit aujourd'hui que la Turquie déclarerait probablement la guerre aux puissances de l'Axe pendant la session extraordinaire du Parlement turque convoquée pour demain. Ces informateurs président que la Syrie et le Liban imiteront rapidement l'exemple de la Turquie. Le Parlement égyptien se réunira aussi d'urgence samedi.

Les défenseurs japonais de l'île de Corregidor se donnent la mort

Manille, 22. — (PA) — Quelques Japonais seulement résistent encore aujourd'hui sur l'île de Corregidor, où les débris de la garnison japonaise, enfermés dans la forteresse souterraine par l'obstruction de tous les tunnels, se sont donné la mort en faisant sauter un grand dépôt de munitions.

Dans Manille, les troupes américaines ont pris le vaste hôtel Manila, un des plus luxueux qu'il y avait en Orient, et elles ont maintes fois comprimé l'ennemi dans une zone longue de 700 et large de 500 verges, presque toute comprise à l'intérieur des vieilles murailles.

L'histoire presque de Bataan se trouve complètement nettoyée moins d'un mois après l'invasion de l'île de Luzon. En 1942, les Japo-

nais prirent plus de trois mois à accomplir le même travail.

Sur l'île de Corregidor, la garnison japonaise était enfermée dans les souterrains. Les troupes régulières et les parachutistes qui envahirent l'île par mer et par air il y a exactement une semaine avaient obstrué toutes les entrées au moyen de bombes et de grenades.

Un correspondant de la Presse Associée, C. Yates McDaniel, manœuvre de que les Japonais emmurés déclarent d'abréger leur supplice hier en faisant sauter l'un de leurs principaux dépôts de munitions sous terre.

Au sud-est de l'hôtel Manila, les Américains ont pris l'école normale Ermita et attaquent maintenant les troupes japonaises retranchées dans l'Hôtel de ville.

Déclaration de Eden

Londres, 22. — (Reuters) Le secrétaire des Affaires étrangères Anthony Eden a déclaré hier ne rien savoir des négociations que la Russie est supposée avoir entreprises dans le but d'obtenir des intérêts dans la compagnie du Canal de Suez. Il répondait à une question du député travailliste Alfred Edwards.

L'artillerie américaine continue de battre la face orientale du vieux mur d'enceinte de l'intramuros afin de préparer l'assaut final.

Le général MacArthur a expliqué que la lenteur des opérations de nettoyage dans le sud de Manille n'était pas due au courage ou à l'opiniâtreté des Japonais, mais plutôt au désir des Américains d'épargner les quelque 7.000 civils virtuellement gardés comme otages par l'ennemi à l'intérieur des murs.

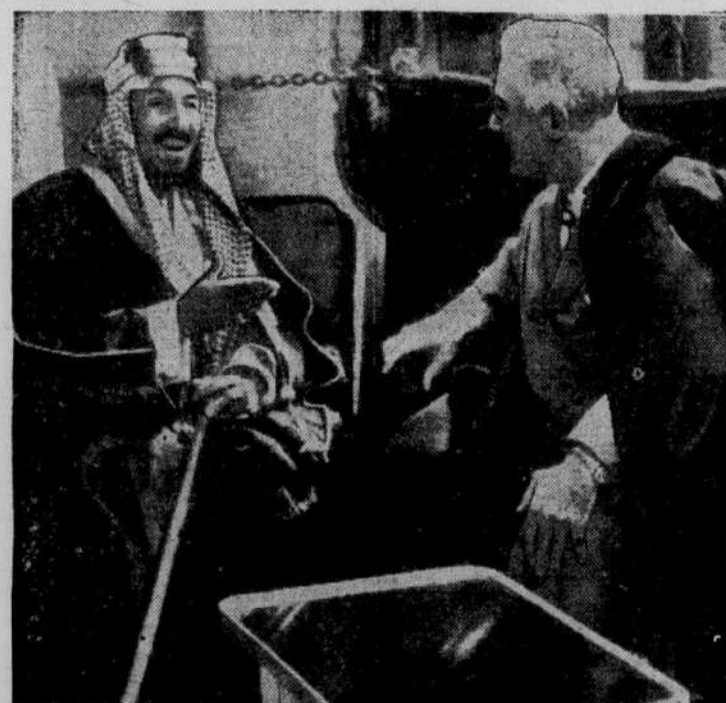

AU CAIRE : Le président ROOSEVELT s'entretient avec le roi IBN SAUD, de l'Arabie Saoudite, à bord d'un navire de guerre américain près du Caire. Le roi avait parcouru un trajet de 600 milles pour rencontrer le président des Etats-Unis. (Photo Central Press)



A LA CONFERENCE DE CRIMEE : Le président ROOSEVELT, le premier ministre STALINE et le premier ministre CHURCHILL sont photographiés au cours d'un dîner au palais Livadia à Yalta, au cours de la conférence de Crimée. On voit avec eux E. DE STETTINIUS, secrétaire d'Etat à Washington et V. MOLOTOV, commissaire des Affaires étrangères en Russie. (Photo International News)