

100
694

BUREAU DU DEPOT LEGAL,
Département des Périodiques,
Bibliothèque Nationale du Québec
1700, St-Denis, Montréal 129.

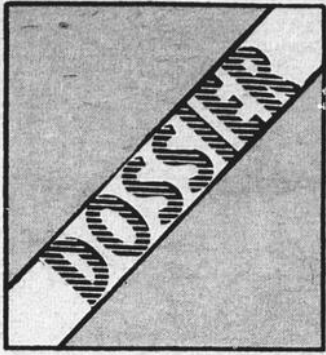

L'USINE DE FILTRATION ETAIT-ELLE LA MEILLEURE SOLUTION ?

Le prochain
"Saint-Laurent" publié
jeudi

En raison du congé du Jour de l'Action de Grâce, le 13 octobre, le prochain numéro du "Saint-Laurent" sera publié jeudi, le 16 octobre au lieu du mercredi. Nos annonceurs et lecteurs sont priés d'en prendre note.
La Direction.



No 52 — 80e Année (1895)

RIVIERE-DU-LOUP

8 OCTOBRE 1975

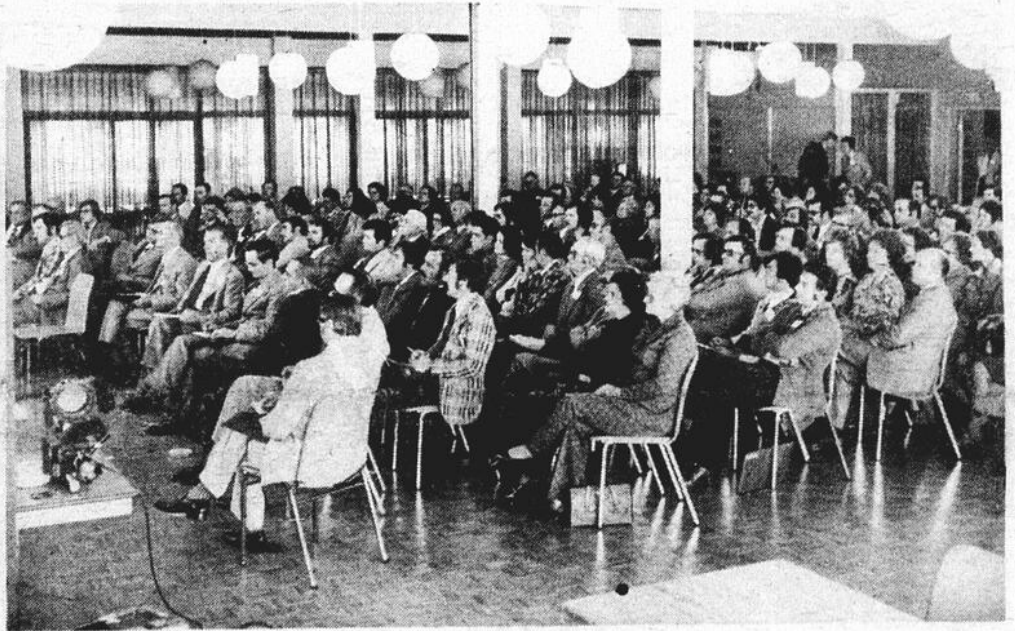

Au Congrès des Chevaliers de Colomb de la Région des Appalaches

Le congrès régional des Chevaliers de Colomb de la région des Appalaches, qui s'est déroulé à Rivière-du-Loup les 4 et 5 octobre, a rassemblé au-delà de trois cents participants.

La journée de samedi a été consacrée à des travaux en ateliers, sur des sujets d'actualité dans le cadre de la nouvelle orientation qu'entend se donner la Chevalerie Colombienne.

A droite, on voit une partie des participants aux ateliers, réunis lors de la plénière, au Motel Lévesque.

La photo de gauche, prise au même endroit, fait voir la table d'honneur. Dans l'ordre

habituel, Me Réal Grondin, avocat du Conseil 2402, Mme Grondin, Le Secrétaire d'Etat, M. Alban Langevin, Mme Yves Godbout, le maire de Rivière-du-Loup, le Dr Yves Godbout, Mme Gérard Proulx, et M. Gérard Proulx, Grand Chevalier du Conseil 2402 de Rivière-du-Loup et président actif du congrès.

Le congrès régional Colombien à Rivière-du-Loup réunissait des participants de huit régions du district des Appalaches.

(Photos Marmen)

LA ZONE DE RIVIERE-DU-LOUP DIT OUI A LA CENTRALE NUCLEAIRE

Les administrations municipales, les associations d'agriculteurs, les syndicats, les organismes du secteur de l'éducation et les organismes municipaux, para-municipaux, sociaux et autres représentés à la soirée de consultation du Conseil régional de Développement de l'Est du Québec, vendredi soir dernier, à l'Hôtel de Ville de Rivière-du-Loup, se sont prononcés majoritairement en faveur de la construction d'une centrale nucléaire par l'Hydro Québec à la Rivière-des-Caps, entre Notre-Dame-du-Portage et St-André de Kamouraska, advenant une décision de l'Hydro de donner suite à ce projet.

Des réponses données au cours de cette réunion à un

questionnaire-sondage préparé par le C.R.D.E.Q., il ressort clairement que les chefs de file de la zone de Rivière-du-Loup sont prêts à accueillir l'implantation d'une telle centrale, en raison des retombées économiques de sa construction et de son opération, en outre des avantages qu'elle comporterait pour l'industrialisation de la zone portuaire de Gros-Cacouana.

C'est également la volonté du plus grand nombre d'organismes consultés de voir menés de front les dossiers du port de Gros-Cacouana et de la centrale nucléaire, certains groupements considérant ces deux projets comme complémentaires.

La Chambre de Commerce

de Rivière-du-Loup et le Centre des Dirigeants d'Entreprise considèrent, toutefois, que le dossier prioritaire doit demeurer celui de Gros-Cacouana, alors que quelques organismes craignent un éparpillement des forces.

Enfin, des syndicats d'enseignants ont refusé de faire connaître immédiatement leur point de vue, en raison de la nature particulièrement complexe d'un tel projet, sur lequel on ne saurait se prononcer sans une étude assez approfondie.

Tous les organismes consultés ont insisté, toutefois, sur l'à-propos de s'assurer que toutes les mesures de sécurité soient prises, si la construction d'une centrale nucléaire à la Rivière-des-

Caps devenait une réalité.

De son côté, le C.R.D. a fait part des résultats d'un sondage téléphonique effectué dans le milieu. Ce sondage a révélé que la population était peu informée du projet.

C'est M. Donald Chouinard, agent de consultation du C.R.D.E.Q. qui a dirigé la réunion de vendredi soir, à l'Hôtel de Ville.

Au début de l'assemblée, le maire de Rivière-du-Loup avait souhaité la bienvenue aux participants.

Présents à la réunion, le président du C.R.D.E.Q., M. René Daigneault, a reconnu que l'Hydro-Québec était avare de renseignements sur ses projets de centrales nucléaires.
(Suite à la page 12)

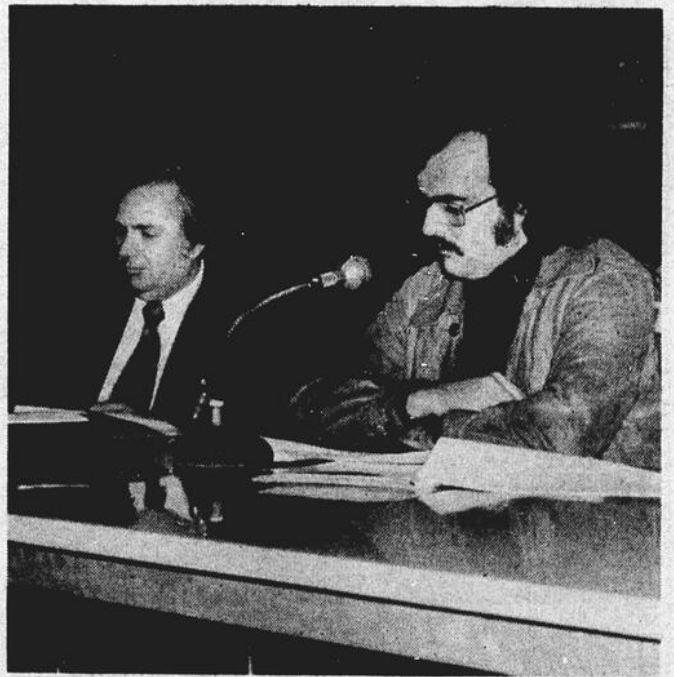

Les deux meneurs de jeu, lors de la consultation sur le projet de centrale nucléaire à la Rivière-des-Caps, M. René Daigneault, président du C.R.D.E.Q., et M. Donald Chouinard, agent de consultation du même organisme.

(Marmen Photo)

LE KRT PAS A PAS

Dans le cadre d'une étude globale sur les possibilités d'industrialisation de la zone de Trois-Pistoles, le Comité Industriel provisoire de Trois-Pistoles a effectué un inventaire économique de la paroisse de Saint-Clément.

Il nous fait plaisir de publier ci-après le contenu intégral de cet inventaire.

La paroisse de Saint-Clément, située à une quinzaine de milles du fleuve St-Laurent, est entourée des paroisses suivantes: St-Jean de Dieu, St-Cyprien, St-François de Viger et St-Paul de la Croix.

On sait par oui-dire que certaines tribus indiennes, fort probablement les Micmacs, habitèrent ce territoire. Les premiers colons blancs vinrent s'établir en 1864. L'église fut construite en 1873. L'érection canonique ne devait venir que 8 ans plus tard, soit en 1881.

Le conseil municipal tint sa première séance officielle le 30 mars 1885, sous la présidence du maire M. Pierre April, qui assumait cette charge d'une façon remarquable. Depuis ce temps, vingt-quatre maires se sont succédés. Actuellement, M. Roger Caron remplit cette fonction et ce depuis 1971.

Parmi les services municipaux offerts à la population, nous retrouvons:

- Service de chemins d'hiver comprenant :
5 unités de machines pour l'entretien,
1 garage moderne,
- Location de compresseur,
- Service de vidanges,
- Egout partiel,

En ce qui a trait au service d'incendie, la Municipalité de Saint-Clément est affiliée à la Municipalité de Saint-Cyprien.

Parmi les projets en voie de réalisation, la Municipalité est présentement à installer un réseau d'aqueduc.

D'après des statistiques récentes, la population de Saint-Clément se chiffrait à 737 habitants.

Sur ce nombre 70 sont propriétaires de fermes ce qui semble être le principal revenu de la région.

En ce qui a trait au logement,

- Nombre de résidences 161
- Commerces et industries 15
- Chalets 20

Saint-Clément compte une superficie totale de 18,087 acres partagés comme suit:

- Bois 7609
- Terre cultivée 8543
- Terre inculte 1935

COMMERCES ET INDUSTRIES

A cause de sa situation géographique, l'industrie touristique de Saint-Clément n'est pas exploitée à son maximum. Cependant, nous y trouvons de nombreuses rivières avec plages et pêche à la truite.

Pour les adeptes du camping, il y a également plusieurs possibilités.

Aux temps des sucres, les érablières sont très fréquentées et les propriétaires organisent des parties de sucre avec repas.

Parmi les principales industries, remarquons le sciage du bois et la préparation des moulées, industrie qui emploie quatre travailleurs. On y retrouve également du travail de menuiserie, de la construction de maisons et réparation de tout genre. De plus, Saint-Clément bénéficie d'un centre d'Insémination Artificielle.

Nous ajoutons ici une liste générale des commerces de la municipalité:

- | | |
|-----------------------------------|---|
| Barbier | 1 |
| Bijouterie | 1 |
| Boucherie | 1 |
| Epicerie | 4 |
| Garage (Débossage et Peinture) | 1 |
| Garage (Vente et Service) | 2 |
| Garage (Soudure) | 1 |
| Huile (Vente et Service) | 1 |
| Mach. agricole (Vente et Service) | 1 |
| Magasin de tissus | 1 |
| Marchand général | 1 |
| Mercurie | 1 |

- | | |
|----------------------------------|---|
| Meubles et Appareils électriques | 1 |
| Quincaillerie | 1 |
| Restaurants | 2 |
| Transports | 2 |

LE TRANSPORT

Monsieur Armand Chamberland, propriétaire de six autobus, effectue le transport des écoliers de Saint-Clément et de Saint-Jean de Dieu à Trois-Pistoles.

Transport Saint-Clément Ltée, dont le propriétaire est Monsieur Daniel Santerre assure un service de premier ordre à la population.

Depuis bientôt neuf ans une entreprise de transport de lait en vrac existe, soit depuis la fermeture de la Beurrerie de Saint-Clément.

En janvier 1966, la Coopérative agricole du Bas Saint-Laurent, confiait à M. Aurèle Caron le transport du lait et de la crème sur un territoire donné. A cette époque, on se servait de bidons pour effectuer ce travail et un seul camion pouvait suffire aux besoins.

La demande devenant de plus en plus forte, il a fallu penser à un équipement supérieur. De là l'idée du Bulk-Thank.

Ainsi, après neuf années d'opération, l'entreprise fournit du travail à six employés et compte maintenant:

- 5 camions-citernes pour ramassage du lait en vrac
- 1 pick-up pour ramassage de la crème en bidons.

ASSOCIATIONS, COMITES ET GROUPEMENTS

Les groupements existants à Saint-Clément sont les suivants:

- L'Oeuvre des Terrains de Jeux
- La Brigade Ambulancière Saint-Jean
- Le Cercle des Fermières

L'AFEAS

Le Corps de Majorettes "LES GAZELLES"

Le Cercle d'amélioration des Bovins (Insémination artificielle)

Le Club de l'Age d'or

Les commissions scolaires et les changements de ministres de l'Éducation

Les changements de ministres de l'Éducation, trois en deux mois, risquent d'amener des difficultés pour les commissions scolaires. C'est l'avis exprimé par la Fédération des commissions scolaires au nom de ses membres, quelques jours après la démission de Me Jérôme Choquette et la nomination de M. Raymond Garneau au poste de ministre de l'Éducation.

Aussi, la Fédération des commissions scolaires, par la voix de son président général, M. V. Hubert Lavigne, a-t-elle souhaité que les changements de ministres ne retardent pas les travaux en cours qui sont d'importance capitale pour les commissions scolaires et plus particulièrement pour les clientèles scolaires. Parmi ces travaux, la Fédération a cité la "décentralisation" des pou-

voirs de décisions en matière d'éducation, l'adaptation du transport des écoliers aux besoins pédagogiques en priorité, le financement rationnel des commissions scolaires dans le respect de leur autonomie et en conformité avec leurs besoins, et le maintien de l'influence du ministère de l'Éducation sur toute question d'éducation nécessitant une intervention gouvernementale, notamment dans le secteur de l'éducation des adultes et de la formation professionnelle.

Pour ce qui est de la question de la langue d'enseignement, la Fédération des commissions scolaires tient à rappeler sa position, savoir, que tout élève de langue maternelle anglaise doit avoir le droit de recevoir l'enseignement en langue anglaise, ainsi que tout élève jugé apte à recevoir l'enseignement en cette langue, et que les commissions scolaires doivent pouvoir dispenser un enseignement spécial aux élèves qui ne connaissent pas suffisamment le français en vue de les rendre aptes à recevoir l'enseignement en langue française.

La Fédération des commissions scolaires a aussi exprimé la certitude que le nouveau ministre de l'Éducation abordera sa nouvelle responsabilité dans une perspective positive, de sorte que l'éducation au Québec demeure une priorité sociale pour le gouvernement et serve de fer de lance de l'évolution culturelle du Québec.

A LOUER.

Logement de 4 1/2 pièces ayant 2 chambres, chauffé, non meublé. Stationnement fourni, situé sur la rue Saint-Cyrille. S'adresser à 862-4966. 52-P.P.

Un inventaire économique de Saint-Clément

- | | |
|--|---|
| La Société Saint-Jean Baptiste | 1 |
| La Caisse Populaire Desjardins | 1 |
| La Brigade des Pompiers | 2 |
| Le Comité de Développement Mariakeche | 2 |
| Le Comité Populaire | |
| Le Club du Ferré | |
| Le Club Senescoupe | |
| Les Satellites | |
| Les Cougars | |
| L'Association Cyclo-Touristique | |
| Les As | |
| L'Association Chasse et Pêche du Canton de Denonville. | |

RESSOURCES NATURELLES

Au point de vue ressources naturelles, Saint-Clément possède des carrières de gravier pouvant fournir de la pierre concassée pour fond et fini de chemins.

A cela s'ajoutent de nombreuses terres boisées pouvant être exploitées en vue d'exporter du bois de pulpe ainsi que du bois de sciage.

De plus, l'agriculture occupe une place d'importance avec ses 8,543 acres de terre cultivée.

RECREATION

En ce qui concerne le point de vue récréatif, Saint-Clément possède son Centre des Loisirs avec un gérant à plein temps. Ce dernier veille à l'organisation des différents sports tels que: Patinage, Ballon-balai, Hockey, Baseball, Balle-molle, Hockey de salon.

De plus, chaque année on y organise un carnaval d'hiver durant lequel la population est invitée à se divertir et à participer aux différentes activités.

Pour les amateurs de ski de fond, une belle piste est aménagée afin de satisfaire les fervents de ce sport.

"OPÉRATION ADHÉSION SYNDICALE"

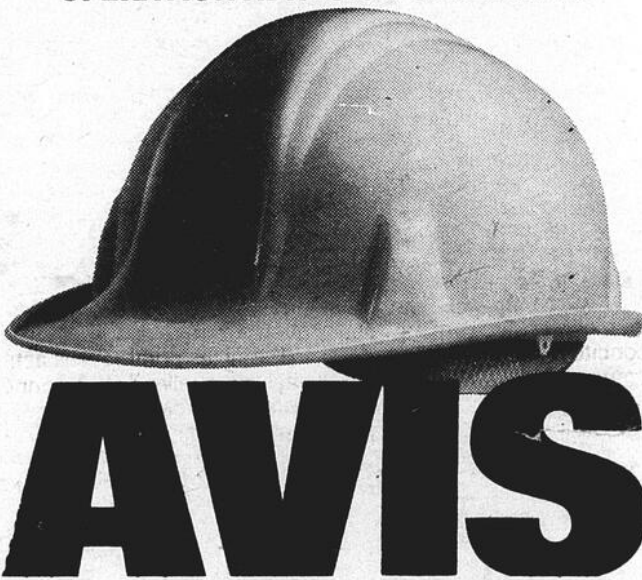

AVIS

À TOUS LES SALARIÉS DE LA CONSTRUCTION

En vertu de la loi sur les relations de travail dans l'industrie de la construction, l'Office de la construction du Québec a pour mandat d'assurer l'organisation et la tenue du vote d'adhésion syndicale des salariés de l'industrie de la construction.

QUI DOIT VOTER?

SUIVANT LA LOI toute personne inscrite sur la liste des votants, établie par l'Office de la construction du Québec à partir des rapports mensuels d'employeurs pour la période allant du mois d'AOÛT 1974 au mois de JUILLET 1975 INCLUSIVEMENT.

IL EST DE VOTRE DEVOIR DE FAIRE CONNAÎTRE À L'O.C.Q., VOTRE ADHÉSION À UNE ASSOCIATION DE SALARIÉS DE VOTRE CHOIX. LE VOTE D'ADHÉSION SYNDICALE AURA LIEU AU COURS DU MOIS DE NOVEMBRE.

VOUS RECEVREZ D'ICI PEU UN DÉPLIANT EXPLICATIF ET UNE CARTE DE VOTANT. NE PERDEZ PAS CETTE CARTE, ELLE VOUS SERA DEMANDÉE LORS DU VOTE.

Pour tout renseignement supplémentaire, communiquez avec votre bureau régional de l'OFFICE DE LA CONSTRUCTION DU QUÉBEC.

OFFICE DE LA CONSTRUCTION DU QUÉBEC

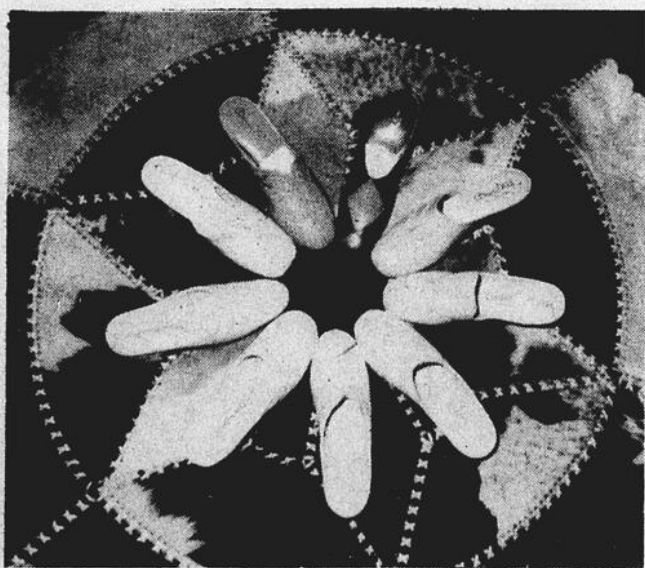

La Bagagerie
A
VOTRE
DETENTE...

Boucher & Fils Inc.

PLAZA LAFONTAINE

RIVIERE-DU-LOUP



AU SERVICE DE LA REGION DEPUIS 1895



Le Musée d'Archéologie inauguré dimanche

C'est en présence de M. Gérard Barbin, nouveau sous-ministre du Ministère des Affaires Culturelles, représentant du ministre Jean-Paul l'Allier, et de plus de deux cents invités qu'a été inauguré officiellement, dimanche après-midi, le Musée d'Archéologie de l'Est du Québec à Rivière-du-Loup.

Au préalable, l'abbé André Lebel, vicaire à St-Patrice, avait béni ce superbe édifice

aux lignes modernes qui loge une exposition permanente intitulée "L'Homme et son milieu", deux autres salles d'exposition, une salle de projection, un centre de documentation, un laboratoire, et plusieurs autres locaux auxiliaires.

Avant la cérémonie d'inauguration proprement dite, le secrétaire de la Corporation du Musée, M. Gilles Dubé, a retracé les étapes de réalisa-

tion d'un musée d'archéologie à Rivière-du-Loup. Il a rendu hommage à la Société d'histoire et de Généalogie, et à la Société d'Archéologie de Rivière-du-Loup, organismes à l'origine du projet, avant de souligner de façon particulière l'enthousiasme, le travail persévérant de M. Gérard Michaud, actuel président de la Corporation du Musée, dont la tenacité indomptable s'est révélé un motif d'inspiration dans les démarches d'une durée de quatre ans, qui ont finalement triomphé de tous les obstacles.

En l'absence de M. Michaud, convalescent, à la suite d'une intervention chirurgicale, M. Dubé n'a pas manqué de souligner la contribution financière des gouvernements d'Ottawa et de Québec, à la matérialisation de cet audacieux projet, dont l'impact culturel dans la région sera très considérable.

Retenu à l'extérieur par des engagements antérieurs, le député fédéral du comté de Rivière-du-Loup - Témiscouata, M. Rosaire Gendron, avait fait parvenir ses félicitations et ses vœux à la Corporation du Musée ainsi qu'à tous ceux ayant participé de près ou de loin à une réalisation qui doit faire la fierté de la population régionale, en plus de contribuer de manière importante et scientifique, à l'approfondissement des connaissances relatives aux origines de la région de l'Est du Québec.

- Allocutions -

Invité à prendre la parole, le député du comté de Rivière-du-Loup à l'Assemblée Nationale, le Dr Paul Lafrance, a reconnu que la mise en chantier du Musée de Rivière-du-Loup avait été précédée d'une bataille rude.

Après avoir formulé des vœux de prompt rétablissement à l'adresse du président

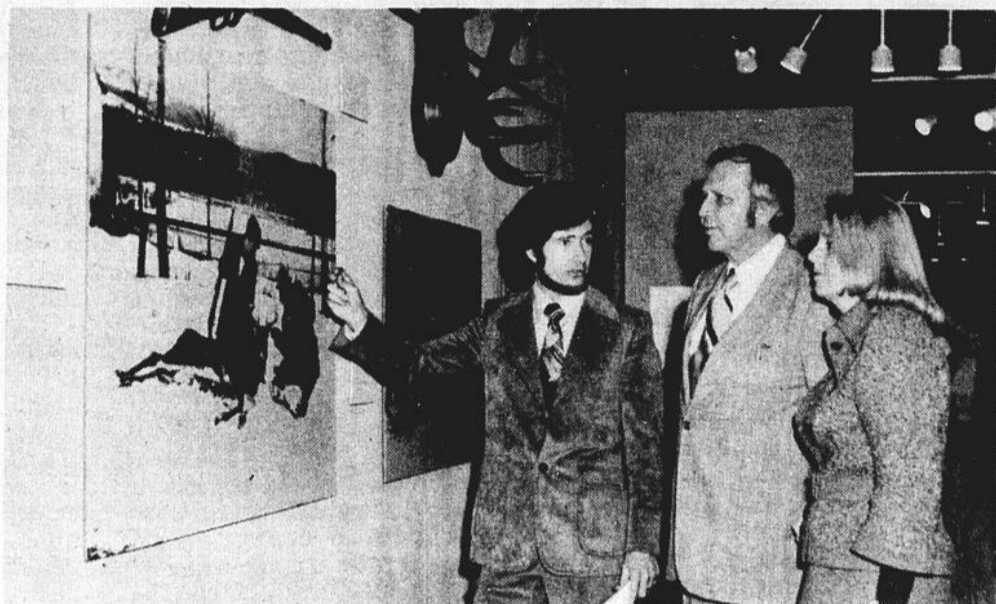

Après avoir présidé à l'inauguration officielle du Musée d'Archéologie de l'Est du Québec à Rivière-du-Loup, le nouveau sous-ministre des Affaires culturelles, M. Gérard Barbin, a visité les diverses salles d'exposition du Musée. On le voit ici, en compagnie de son épouse, écoutant les explications du secrétaire de la Corporation du Musée, M. Gilles Dubé.

En outre de l'exposition permanente "L'Homme et son milieu", le Musée d'Archéologie offre présentement au public une exposition sur la chasse, et une exposition d'oeuvres de Gilles Paquet, peintre et sculpteur de Rivière-du-Loup.

(Marmen Photo)

Normand Cutnam candidat à St-François-Xavier

A la suite de fortes pressions de ses concitoyens, M. Normand Cutnam a décidé de poser sa candidature à l'échevinage dans le quartier St-François-Xavier.

Jugeant qu'un renouveau politique est souhaité et souhaitable à Rivière-du-Loup, M. Cutnam croit que ses activités passées sont la meilleure preuve de son désir d'améliorer le sort de ses concitoyens en étant à l'écoute de leurs revendications.

problèmes de son quartier pour en avoir discuté à maintes reprises avec ses concitoyens.

Sur la scène municipale, M. Cutnam est également fort bien connu pour son dévouement à la communauté Louperivoise et pour le dynamisme qu'il a toujours su apporter aux différents organismes aux activités desquels il a participé.

Parmi les nombreuses activités auxquelles il s'est donné depuis quelques années, mentionnons qu'il fut membre fondateur et Commandant de la Garde Paroissiale de St-François-Xavier, président du Club Toastmasters en 1973, directeur du Festival d'Été de Rivière-du-Loup en 1974, président du Festival d'Été de Rivière-du-Loup en 1974, président du Festival d'Été de Rivière-du-Loup en 1975.

Soulignons aussi que M. Cutnam continue d'oeuvrer dans de nombreuses organisations sociales et paroissiales.

C'est donc fort d'une expérience acquise tout au long des années dans les nombreux mouvements au sein desquels il a oeuvré, d'une connaissance approfondie de son milieu et des besoins de ses concitoyens, et animé d'un dynamisme renouvelé que M. Cutnam offre ses services aux citoyens de son quartier et à la population de Rivière-du-Loup.

Pour de plus amples informations au sujet de la candidature de M. Cutnam, les intéressés peuvent communiquer avec lui en composant le numéro 862-7684.



Natif de St-François-Xavier et y ayant toujours demeuré, M. Cutnam connaît bien les

Service Anniversaire

En l'église de St-Modeste, samedi le 11 octobre à 3 heures p.m., sera chanté le service anniversaire de feu M. Jean-Baptiste Bélanger. Parents et amis sont priés d'y assister sans autres invitations.

CLINIQUE EXTERNE

à l'Hôtel-Dieu de Rivière-du-Loup
Téléphonez au:

"CENTRE DE RENDEZ-VOUS"

du lundi au vendredi

de 9 h. à 10 h. au numéro
de téléphone: 862-1777

FERME SAMEDI ET DIMANCHE

Pour urgences, ouvert 24 heures par jour.

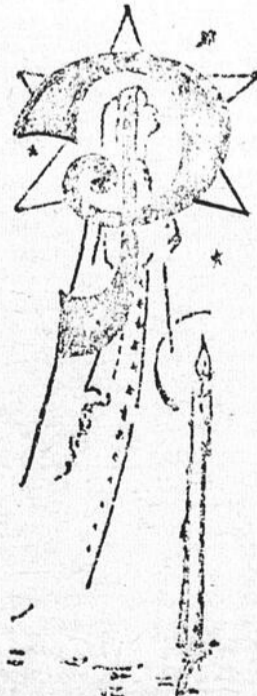

L'Armée de Marie

Grande Célébration Eucharistique et Mariale

Samedi, le 11 Octobre 1975.

Programme:

11 hres:	Louange Eucharistique et Mariale,
12 à 14 hres:	Adoration Confessions
14 hres:	Message de Paix Année Sainte.....
15 hres:	Hommage de la chrétienté au St-Père.
16 hres:	Concélébration Eucharistique.
	Bienvenue.



Au Fil du Saint-Laurent

Comme nous l'avions promis, "Le Saint-Laurent" publie cette semaine un résumé d'une étude du Ministère des Richesses naturelles sur l'approvisionnement en eau potable des contribuables de Rivière-du-Loup.

Nos lecteurs se demandent peut-être comme nous, qui a pris la décision de passer outre à cette solution peu coûteuse.

Est-il nécessaire de rappeler que la construction de l'usine de filtration coûtera aux contribuables plus d'un million de dollars.

La population a le droit de savoir pourquoi le Conseil municipal a écarté ce rapport payé par l'O.D.E.Q.

Un candidat "certain" aux élections du 2 novembre nous confiait que les véritables politiciens attendent toujours l'appel nominal pour annoncer publiquement leur candidature ou le détail de leur programme électoral.

Et, pendant ce temps, les jours passent et les spéculations vont bon train...

Au delà pourtant de tout ce brouhaha, le plus grand nombre de candidats semblent attacher peu d'intérêt à leur programme électoral.

Comme si nos gens avaient l'habitude d'élire maire et échevins selon leur bagou, leur prestance ou leur personnalité seulement.

Les trois dernières semaines qui nous séparent du 2 novembre peuvent-elles expliquer le mutisme des futurs candidats?

Ou bien, la recherche de partisans occupe-t-elle trop

(suite à la page 15)

editorial

Le salut de l'agriculture dans la diversification

A Rimouski, à la fin de septembre, les cent vingt-cinq délégués présents à l'assemblée générale de l'Union des Producteurs Agricoles du Bas Saint-Laurent se sont interrogés une fois de plus sur l'avenir de l'agriculture dans cette région.

Pour le profane, pareille préoccupation à l'endroit du futur de ce secteur agricole peut sembler trop fréquente, voire exagérée.

Pourtant, quand on y regarde de plus près, on ne tarde pas à se rendre compte que dans le Bas Saint-Laurent, comme ailleurs au Québec, l'agriculture en 1975 est appelée à relever des défis de taille, qui mettent en péril son existence même. Si, dans un proche avenir, les moyens qui s'imposent pour rentabiliser les exploitations agricoles de la région Bas-Laurentienne ne sont pas trouvés et mis en oeuvre, il ne faudra pas se surprendre de voir se poursuivre à un rythme accéléré, l'abandon de l'agriculture par de nombreux producteurs déjà en sérieuse difficulté.

De l'assemblée générale de septembre de l'U.P.A. du Bas Saint-Laurent, une constante s'est dégagée très rapidement. Les agriculteurs de cette région, qui est aussi la nôtre, ne l'oublions pas, ne veulent pas être forcés de s'exiler, de quitter leur paroisse.

Comme on l'a déjà mentionné, compte tenu d'expériences vécues par des population du territoire-pilote de l'Est du Québec, l'U.P.A. de Rimouski s'oppose à la fermeture des paroisses de l'arrière-pays.

Cette volonté de se cramponner à la terre, les agriculteurs du Bas-du-Fleu-

ve ont démontré qu'elle n'est pas chez eux, un réflexe dicté par de simples attaches sentimentales pour un sol que des générations de leurs devanciers ont défriché et rendu productif par un travail persévérant.

Il ressort clairement que la détermination des agriculteurs du Bas Saint-Laurent à demeurer sur leurs terres se fonde d'abord sur une perception lucide de la situation à laquelle ils font face. C'est cette optique des choses qui leur fait reconnaître qu'entre 1970 et 1975, le nombre d'exploitants agricoles est passé de 6,000 à 3,700 dans la région. L'U.P.A. du Bas Saint-Laurent n'a pas craint, non plus, de porter à l'attention des délégués, que sur 3,700 agriculteurs qui exercent leur profession dans la région, 3,000 concentrent leurs efforts sur la production laitière. De quoi il est facile de conclure que seulement 700 agriculteurs du Bas Saint-Laurent s'adonnent à diverses productions.

Or, il est apparu très nettement à l'assemblée de la fin de septembre, que, pour survivre, l'agriculture du Bas Saint-Laurent doit se diversifier.

A l'assemblée de Rimouski, les participants en sont arrivés à la conclusion que si l'on veut que l'agriculture soit viable dans le Bas Saint-Laurent, on ne peut plus penser uniquement en fonction de l'industrie laitière, l'accent devant désormais être mis sur les productions animales, céréalières et horticoles.

Comme le rapportait un quotidien, les agriculteurs ont affirmé eux-mêmes que si au moment de la réalisation du plan du Bureau d'Aménagement de l'Est du Québec, l'option industrie laitière était justifiée, cette option ne

l'est plus aujourd'hui, puisque le marché est saturé les quotas disponibles pour la région étant utilisés.

Ces mêmes agriculteurs affirment que si l'on continue à mettre presque exclusivement l'accent sur la production laitière, le nombre d'agriculteurs va continuer à décroître, ce qui signifiera inévitablement le dépeuplement du territoire et la fermeture de paroisses.

Viser à mettre l'accent sur la production laitière seulement ne pourrait que contribuer à amplifier le phénomène d'abandon des fermes.

Que faire, alors? La logique commande donc aux agriculteurs du Bas-du-Fleuve de se tourner vers une diversification des productions.

A la réunion régionale de l'U.P.A. on a réalisé que l'organisation de la production animale comme première étape dans la voie de la diversification, n'est pas dénuée de risques, compte tenu des difficultés auxquelles fait face ce type de production. On n'a pas renoncé pour autant, et avec raison, à l'organisation de la production animale à l'échelle régionale, avec l'intention de ne pas se limiter à l'abattage, mais de se diriger vers la transformation.

Bref, cette vision lucide des choses par les agriculteurs est déjà rassurante, et l'idée de mise au point par l'U.P.A. d'un plan régional de nature à mettre en valeur toutes les possibilités de développement du secteur agricole, mérite qu'on y donne suite dans les plus brefs délais. Soulignons aussi l'à-propos de la suggestion de vouloir compléter ce plan par un autre, portant sur l'aménagement intégré des ressources, tant forestières que touristiques de la région.

billets du mercredi

LE CONCILE DES JEUNES

Comme on l'a si bien dit, c'est de la terre d'espérance qu'est devenue la zone du J.A.L. que nous viendra le message d'espoir que ne cesse de diffuser à travers le monde le Concile des Jeunes.

Il y a un rapprochement à faire entre le mouvement parti de Taizé et l'expérience de la Coopérative de Développement Agro-Forestier du Témiscouata. En effet, comme le J.A.L. est parvenu à faire comprendre à la population d'Auclair, de Saint-Juste et de Lejeune que l'héritage de l'époque de la colonisation peut être mis encore en valeur dans le contexte économique et social d'aujourd'hui, le message du Concile des Jeunes, est, lui aussi, une approche nouvelle et réaliste sur le sens du salut apporté au monde par le Christ, et que les hommes d'aujourd'hui doivent réaliser en eux au milieu des problèmes, des confusions, et des angoisses de notre monde en profonde transformation.

Ce qui fait la souplesse, la grande possibilité d'adaptation du Concile des Jeunes aux êtres et aux choses, c'est qu'il n'est pas un mouvement, ni une institution, ni un congrès où l'on vote des résolutions.

Comme le mentionnait son message de Pâques 1974, le Concile des Jeunes sera ce que nous serons devenus. A personne il n'offrira de solutions toutes faites. Il prendra appui sur l'engagement de chacun au point où chacun en est arrivé. L'un très engagé, l'autre au début d'une prise de conscience: l'un à l'écoute de l'autre. "Ensemble, sur les divers continents, nous serons comme un peuple en marche, dont la communion s'étend aussi à ceux qui, dans partager notre foi, portent une même espérance." "Peu importe le nombre que nous sommes: bien souvent même un petit nombre d'hommes et de femmes, prêts à jouer le tout pour le tout, espérant contre toute espérance, ont pu renverser le cours des événements."

Cette dernière phrase, appliquée au plan matériel, prend tout son sens avec le projet J.A.L. Après avoir suscité sur le plan matériel, un mouvement de solidarité et d'enthousiasme qui débouche sur de nouveaux espoirs, nous croyons que J.A.L. s'apprête à devenir un lieu "Où souffle l'Esprit".

Tournons à nouveau les yeux vers notre coin de terre. Rendons-nous participer au Concile des Jeunes. Nous en reviendrons sans doute remplis de la joie d'une fraternité humaine nouvelle, et, qui sait, heureux d'avoir retrouvé le seul chemin qui peut conduire les pèlerins des temps qui passent que nous sommes, vers le lieu de certitude d'un bonheur sans fin.

AGRICULTURE, FORMATION, CREDITS, MARCHES

A l'heure où les agriculteurs du Bas Saint-Laurent s'interrogent sur les chances de survie du secteur agricole dans cette région, le grand lauréat du concours du Mérite agricole 1975, M. Gilles Bissonnette, vient de dévoiler quel est, selon lui, le prix que devra payer la société québécoise pour avoir à son service une classe agricole efficace et productrice au maximum.

Selon M. Bissonnette, les trois conditions que devra remplir à cet égard cette même collectivité québécoise, après en avoir réalisé la nécessité, sont les suivantes.

Donner à ses futurs exploitants agricoles une formation adéquate et complète sur tous les plans, et surtout sur le plan technique. Selon lui, le temps est révolu de l'agriculture à la bonne franquette; on n'en est plus au temps de la colonisation.

La deuxième condition à réaliser sera de mettre à la disposition des agriculteurs des crédits qui leur permettront d'organiser des entreprises productives et rentables.

La troisième condition sera de permettre à l'agriculteur, par des structures de mise en marché adéquates et même audacieuses, de réaliser un revenu et des conditions de vie pouvant se comparer à ceux des autres classes de la société.

Par la suite, après avoir disserté sur le fait que l'agriculteur québécois de 1975 devait absolument avoir une compétence technique, économique, sociale et humaine, M. Bissonnette a insisté sur le fait que le producteur agricole ne peut plus supporter seul le poids de l'inflation.

Citant l'exemple du prix de la pinte de lait, que certaines personnes semblent trouver trop élevé, il a dit souhaiter que certains groupes de la société montrent davantage de compréhension envers les agriculteurs qui ne reçoivent qu'une partie du prix de vente du lait, partie qui couvre à peine leurs coûts de production, a-t-il dit.

Monsieur Bissonnette croit que l'agriculture au Québec est vouée à un brillant avenir pourvu que les agriculteurs, de demain soient adéquatement préparés, et que la population veuille accepter de faire sa part pour faire vivre ceux qui la nourrissent.

Le Saint-Laurent

Fondé en 1895
Publié par l'Imprimerie du Saint-Laurent Limitée

ABC **A**

Direction - Rédaction
Administration
193, rue Lafontaine
Rivière-du-Loup

Directeur: Gilles Paré
Rédacteur: Beauvais Bérubé

Collaborateurs:
Marthe Paré
Richard Lévesque
Régent Ouellet

Abonnement:
N.A. Dionne
G. Dumais

Annonce: Maurice Paré
Comptabilité: Wilfrid Bernier

COURRIER DE LA DEUXIEME CLASSE
ENREGISTREMENT
NO 0758

Au comptoir
pâtisserie

Cornets à la crème,
rég. .40,

spécial **29¢**



PÂTES ALIMENTAIRES

CATELLI

MACARONI COUPÉ, SPAGHETTI SPAGHETTINI



5 lbs

1.49

- Margarine molle Golden Girl, la livre .65
- Mélange à gâteaux Snacking asst., 15 onces .79
- Nettoyeur M. Net, 48 onces 1.69
- Nettoyeur à vitres aérosol Bon Ami, 20 oz. .69
- Nourriture à chats Dr Ballard asst., 25 oz. .33
- Nourriture à chiens Peps asst., 26 onces .28
- Nourriture à chiens K-L burger foie-fromage, 36 onces 1.45
- Papier mouchoir Royale 3 plis asst., 60 .30
- Pâtes alimentaires CO-OP, spaghetti, macaroni coupé, 2 livres .59
- Rince-bouche Scope, 12 onces 1.19
- Sacs à sandwich Glad, 50 .49
- Sauce à la viande Catelli, 14 onces .47
- Sauce hot chicken Esta, 14 onces .23
- Saumon Keta Harmonie, la livre 1.49
- Savon barre Ivory personnel, 4 pains .59
- Savon en poudre mousse contrôlée CO-OP, 25 livres 6.79
- Shampooing Head & Shoulder asst., 100 ml. 1.39
- Sirup Bee-Hive, 2 livres .67

JAMBON



CUIT

DANS LA FESSE

Rôti de fesse de jambon
croupe, la livre

\$ 1.19

1/4 de fesse, jarret,
la livre

\$ 1.29

Steak de jambon,
la livre

\$ 1.57

BOEUF D-1

1/2 carcasse de boeuf, la livre .67
Derrière de boeuf, la livre .79
Devant de boeuf, la livre .55

DINDE

CONGEELEE,



Catégorie A, 8 x 10 lb

La livre

77¢



CAFE

moulu Chase,

sac 1 livre

1.39

CROUSTILLES

CO-OP



Sac de
8 oz

55¢

- Soupes Aylmer assorties, 10 onces .25
- Vinaigrette Grand Début Kraft asst., 5 envs .99
- Yogourt Delisle aux fruits asst., 2 x 4 oz. .44
- Déodorant Right Guard, 6 onces 1.25

SHORTENING



la livre

69¢

BEURRE D'ARACHIDES



CRÉMEUX
KRAFT
24 onces

89¢

PAPIER TOILETTE



asst.,
4 rouleaux

95¢

- Détergent liquide Joy, 32 onces .89
- Eau minérale St-Yorre, 32 onces .65
- Eau de javel Javex, 128 onces 1.06
- Essuie-tout Royale coul. asst., 2 rouleaux .95
- Farine Robin Hood, 7 livres 1.19
- Jus de pamplemousses CO-OP asst., 48 oz. .52
- Lait évaporé Crino, 16 onces .33
- Mais en crème Idéal, 19 onces .42

MARGARINE

Ti-Bo dure,
la livre

59¢

- Arachides sur écales Krispy Kernels, 500 gr. .92
- Atocas Océan Spray asst., 14 onces .55
- Bas-culottes One Size asst., paire .35
- Bas courts assortis, la paire .29
- Biscuits Soda Premium Christie asst., 16 oz. .59
- Dentifrice Crest paquet jumelé asst., 2 x 100 ml. 1.89

TOMATES

de Floride, Canada no 1



la livre

33¢

- Oignons, cello de 5 livres .58
- Pommes Mc Intosh, la livre .25
- Carottes miniatures, cello 12 onces .29
- Choux de Bruxelles, contenant 10 onces .58
- Boissons gazeuse Pepsi fam. 53 onces .59

200 participants attendus au Concile des Jeunes

OFFRE D'EMPLOI

**LA CAISSE POPULAIRE
DE ST-LUDGER**

**62, RUE TEMISCOUATA
RIVIERE-DU-LOUP, P.Q.**

REQUIERT LES SERVICES DE

Commis Sénior — Perception

Est responsable du travail relatif à la perception des prêts, notamment la préparation de documents, l'enregistrement et le suivi sur les prêts.

Assiste le comptable à diverses tâches de vérification et de pointage et fournit divers services aux membres.

LES EXIGENCES:

Cours secondaire
Belle personnalité
Initiative
Certaines notions de comptabilité
Une expérience de travail de bureau serait un atout.

CONDITIONS:

Salaires avantageux et plan complet d'avantages marginaux.

Toute personne intéressée et répondant à ces exigences pourra faire sa demande avant le 20 octobre 1975 au bureau de la Caisse.

Auclair — En fin de semaine dernière, on évaluait à deux cents, le nombre des participants éventuels à la rencontre du Concile des Jeunes qui va se dérouler dans les trois paroisses du J.A.L., au Témiscouata, les 11 et 12 octobre.

En outre de résidents de St-Juste-du-Lac, d'Auclair et de Lejeune, on prévoit la venue de participants de Québec, Montréal, des États-Unis, voire même d'Europe.

La rencontre des 11 et 12 octobre se tiendra principalement à St-Juste-du-Lac.

Elle s'adresse à toutes les personnes de 18 ans et plus. Cette rencontre sera surtout un temps de partage avec les gens de ce coin de terre d'espérance: hébergement dans les familles, participation au Festival du Pointu, prière à l'église de St-Juste.

Le Concile se voulait un lieu d'expression et de mise en commun des attentes et des engagements des participants, un lieu de soutien mutuel pour continuer ou commencer à vivre l'Évangile. Un Concile des Jeunes pour tenir ensemble dans leur marche.

Comme on le sait, le Concile des Jeunes s'est ouvert à Taizé, en France, au mois d'août 1974, après quatre années de rencontres à travers plusieurs pays.

Trente-cinq mille jeunes,

venus d'une centaine de pays, y ont partagé leurs espérances, leurs doutes, leurs fêtes, leurs prières.

Cette célébration d'ouverture du Concile s'est déployée sur chacun des cinq continents.

À Lachute, au Québec, à la fin de mai 1975, mille jeunes célébraient l'ouverture du Concile des Jeunes au Québec.

C'est maintenant le territoire J.A.L. qui est la prochaine étape du Concile des Jeunes en terre québécoise, et les organisateurs croient que cette rencontre marquera une date mémorable pour tous ceux qui y prendront part.

Cette célébration d'ouverture du Concile s'est déployée et se déploie encore en plusieurs célébrations sur les cinq continents.

En Amérique du Sud et du Nord, Guadalajara au Mexique, Goya en Argentine, Victoria au Brésil, Philadelphie, New-York, Alabama et Californie aux États-Unis, Lachute J.A.L. (St-Juste-du-Lac, Auclair, Lejeune et Lots Renversés) regroupement qui se veut une terre collective où l'espérance et la solidarité se vivent de plus en plus. C'est un coin d'avenir sous forme de coopérative, un coin du Québec où les gens et la nature s'unissent pour mieux vivre et survivre. C'est ici que l'avenir parle de

libération, de partage et de solidarité. Ce sont trois petites municipalités ayant au total 2000 personnes, situées à 60 milles de Rivière-du-Loup et à 15 milles de Ville Degelis.

Tous sont invités. Ce sera une célébration de ce que nous vivons déjà et de ce que nous espérons; une célébration à la fois locale et universelle, centrée sur les réalités québécoises, canadiennes et nord-américaines du peuple de Dieu et ouverte à une écoute de jeunes d'autres pays et continents.

Cette célébration sera un temps de partage, d'éveil et de prière: partager nos diverses recherches de vie communautaire, de justice, de ressourcement; mettre en commun cette vie du peuple de Dieu, la réfléchir, la prier, nous éveiller les uns aux autres pour affermir et élargir nos solidarités. Ce sera comme une étape où rassembler et fêter les premiers pas de notre marche, et de là aller plus loin.

Nous fêtons ensemble les signes d'espérance qui nous animent, le Christ Ressuscité présent au cœur de nos luttes et de notre contemplation, nous préparant un printemps de l'Église.

Chacun est invité à y apporter ce qui façonne et soutient sa vie, son quotidien et ses projets; en les rassem-

blant, nous aurons de quoi nourrir notre fête...

Ensemble, nous célébrerons notre espérance...

Il en coûtera approximativement dix dollars à chaque participant. Ceux qui peuvent donner plus pourront aider ceux qui peuvent donner peu ou rien. Tout est laissé à la responsabilité et la solidarité de chacun.

Un effort collectif est fait pour loger tout le monde dans des familles du J.A.L.

Pour faciliter le travail de l'équipe d'accueil, envoyez votre fiche d'inscription le plus tôt possible à Gerald Tardif, Presbytère St-Juste-du-Lac, comté Témiscouata P.Q.



A VENDRE

Bungalow 24' x 41½', chauffage électrique, sous-sol fini. Terrain aménagé, etc.

S'adresser à:

J.A. LEPAGE
14, Léo Bouchard
Tél.: 862-8741

LA CROIX-ROUGE



COMMISSION SCOLAIRE REGIONALE DU GRAND-PORTAGE

OFFRE D'EMPLOI

POSTE:

Commis I — masculin — avec automobile.

ENDROIT:

Siège social, C.S.R. du Grand-Portage.

DESCRIPTION SOMMAIRE DE LA TACHE:

Sous l'autorité du directeur des services de l'équipement, le commis classe I accomplira un ensemble de travaux cléricaux selon des méthodes et procédures de nature relativement complexe. Il pourra accomplir toute autre tâche connexe.

QUALIFICATIONS REQUISES:

Avoir complété le cours secondaire V. avec option appropriée, ou posséder un diplôme ou une attestation d'études dont l'équivalence est reconnue par l'autorité compétente et posséder un minimum de deux (2) années d'expérience pertinente, de plus, posséder, si nécessaire, des connaissances pratiques en comptabilité, de l'expérience en dactylographie de même que dans le fonctionnement d'un service d'imprimerie.

ou

Avoir complété un cours de niveau secondaire IV, avec option appropriée, ou posséder un diplôme ou une attestation d'études dont l'équivalence est reconnue par l'autorité compétente et posséder un minimum de quatre (4) années d'expérience pertinente; de plus, posséder, si nécessaire, des connaissances pratiques en comptabilité, de l'expérience en dactylographie de même que dans le fonctionnement d'un service d'imprimerie.

SALAIRE:

Selon la politique administrative et salariale du Ministère de l'Éducation.

Les offres de services devront être présentées le ou avant le 14 octobre 1975, à:

**M. Lionel Pelletier, directeur,
Services du personnel,
C.S.R. du Grand-Portage,
464-A, rue Lafontaine,
Rivière-du-Loup, P. Qué.**

**MARC BELANGER,
Directeur général.**

offre d'emploi



LA CAISSE POPULAIRE DE ST-LUDGER

62, rue Témiscouata,
Rivière-du-Loup, P.Q.

requiert les services de

CAISSIERE

Est responsable sous l'autorité de ses supérieurs de la tenue d'une caisse, et doit effectuer au surplus diverses opérations.

Cette Caisse a un actif de \$4,500,000.00

LES EXIGENCES:

12 années de scolarité
Aptitudes pour les chiffres
Belle personnalité

LES CONDITIONS:

Salaires selon l'échelle prévue pour une Caisse de cette importance.

Toute personne qualifiée et intéressée doit faire sa demande avant le 15 octobre 1975 au bureau de la Caisse.



BANQUET D'HUITRES

des
CHEVALIERS DE COLOMB
CONSEIL 2402



à 8.00 heures p.m. au local, 9
rue Dollard, Rivière-du-Loup.

Procurez-vous votre carte à la Salle des Chevaliers de Colomb
du lundi au vendredi de 7.30 heures p.m. à 11.00 heures p.m.

Le règlement de zonage de Ville Dégelis a été modifié

Ville Dégelis- Les modifications apportées au règlement de zonage de Ville Dégelis, adopté en juillet 1974, concernent notamment la modification et la création de nouvelles zones d'habitation.

Une première zone sera désormais réservée aux habitations multifamiliales de quatre logements et plus, isolés ou jumelés, d'un minimum de deux étages et d'un maximum de huit étages, de même qu'aux foyers pour personnes âgées.

Dans cette zone, les lots devront avoir une superficie de 10,000 pieds carrés, pour une largeur minimum de 95 pieds et une profondeur de 90 pieds.

La marge de recul a été fixée à 25 pieds dans le cas des terrains riverains d'une rue de plus de 60 pieds, et à

30 pieds dans le cas d'une rue de moins de 60 pieds.

Les marges d'isolement latérales devront respecter les minima suivants. La largeur de chacune des marges d'isolement latéral doit être au moins égale à la moitié de la hauteur de l'habitation, et jamais moindre que 15 pieds.

Pour ce qui est des cours arrière, elles devront avoir un minimum de 25 pieds de profondeur.

Chaque bâtiment devra avoir un espace minimum libre de 300 pieds par logement. Ces espaces devront être aménagés au moyen de gazon, d'arbustes et d'arbres à hautes tiges.

On pourra y aménager des jeux pour enfants. Ces espaces libres seront pourvus, en plus des espaces de recul, de cours, chemins de service,

et des espaces requis pour le stationnement. Les dimensions des cases de stationnement sont aussi prévues.

-Modifications de zones-

La zone RI-36 a été modifiée en rapprochant de 150 pieds vers la gauche la rue projetée dans cette zone.

La zone RI-37 est changée pour une zone R2-13 et s'agrandit par le déplacement de la rue projetée entre la zone RI-36 et la zone R2-13.

La zone RI-33 est modifiée de la façon suivante. Partant du lot 17-E-2, sur une distance 817 pieds sur la Sixième rue et le Chemin du Lac jusqu'à la rue projetée et comprenant les résidences de MM. Guido Deschênes, Yvon C. Morin, Benoît Dubé, Alphonse Beaulieu, Cyrille Morin, Lionel Beaulieu et un terrain vacant appartenant

aux Industries Georges Deschênes. La profondeur de cette zone varie de 157 pieds chez M. Guido Deschênes à 208 pieds chez M. Lionel Beaulieu.

La zone à l'arrière de RI-33, telle que décrite au plan a été déclarée zone industrielle 7, la sortie de cette zone devant se faire par la rue projetée sur le Chemin du Lac, près de la résidence de M. Jean Leduc.

- Sud de la Transcanadienne- La zone RI-6 est subdivisée. La partie à l'arrière des Motels Claude est déclarée zone RI-40 et comprend les terrains de M. Eudore Lemieux, Rénald Voyer et un terrain vacant appartenant à M. Emilien Dufour, format une distance de 270 pieds sur la huitième rue par une profondeur de 110 pieds.

La zone RI-16 est subdivisée formant une zone R2-12 sur une distance de 537 pieds sur la Huitième rue et comprenant les terrains de OMH par une profondeur de 120 pieds. Le reste de la zone demeure RI-16.

La zone RI-29 est modifiée au complet pour une zone R3-1.

La zone RI-28 est subdivisée pour former une zone R2-15 du côté sud-est de la Septième rue, rue projetée, et comprenant les terrains situés entre la voie ferrée du Canadien National jusqu'à la rue Principale.

La zone RI-17 est modifiée pour créer une zone R2-14 pour maisons mobiles comprenant un espace de 200 par 300 pieds au centre et formant 10 emplacements pour roulottes.

Les zones RI sont des zones réservées à des habitations unifamiliales de un étage, un étage et demi et deux étages. Les zones R2 sont réservées à des habitations résidentielles bi-familiales, tri-familiales et multi-familiales de deux étages et plus de 2 à 8 logements.

Service Anniversaire

En l'église de St-Patrice de Rivière-du-Loup, samedi 11 octobre à 10.30 heures a.m. sera chanté le service anniversaire de feu M. Auguste Charest. Parents et amis sont priés d'y assister sans autres invitations.

Caisse Populaire de Rivière-du-Loup

BIENTÔT!
l'ouverture du
nouveau local

de la

**Caisse Populaire
de Rivière-du-Loup
au Centre d'achat**

La date vous en sera communiquée prochainement

A l'enseigne de votre CAISSE "POP" du CENTRE D'ACHAT

UN SERVICE COURTOIS ET DIVERSIFIÉ
VOUS ATTEND!



GUY BOUCHER
Directeur

vente bonne surprise

PORTEZ VOTRE FOYER SUR LA MAIN avec les bonnes surprises dismat

Les prix sont en vigueur,

Selon disponibilité jusqu'au 18 octobre

les quantités sont limitées

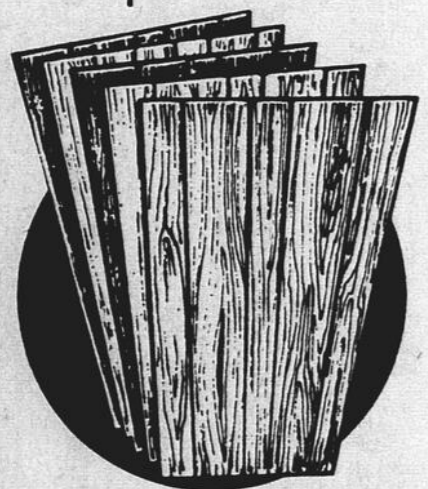
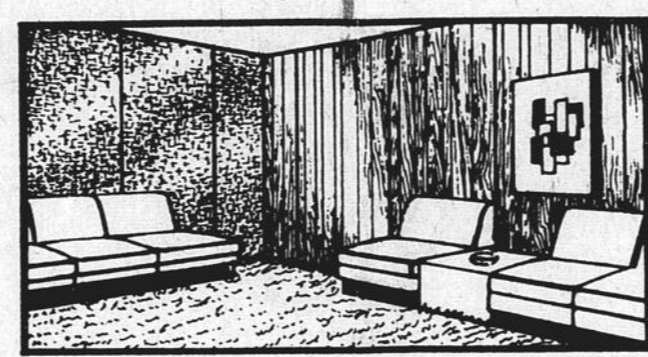

PRÉ-FINIS

Choix de teintes et de motifs finis simili-bois de toute sorte en panneaux de 4 x 8 faciles à installer

Prix bonne surprise à partir de:

3.95



BRIQUES décoratives

Ajoute de la couleur à une pièce de séjour. S'appliquent sans problème et sans outils spéciaux. Grand choix de motifs et de couleurs.

Prix bonne surprise à partir de:

5.50 la boîte

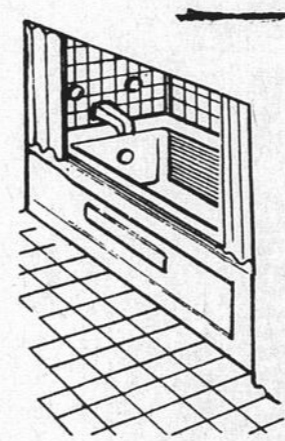

PORTES À DOUCHES "Shower-fold"

Fini les dégâts! Les portes à douches "Shower-fold" forment un écran étanche et propre. Ouvertes, elles dégagent l'accès à la baignoire. Plusieurs dimensions sont disponibles.

Prix bonne surprise à partir de:

56.00

FOYERS d'hier à demain

Choix de modèles anciens et modernes à réchauffer les cœurs. Nécessaires d'installation disponibles. Voyez nos assortiments d'accessoires à foyers.



Prix



PEINTURE INTÉRIEURE DE GRANDE QUALITÉ.

PEINTURE intérieure

sélection immense de couleurs. Peinture intérieure de grande qualité pour tous genres de surfaces et d'applications. Trouvez aussi tous les accessoires.



TRES GRAND CHOIX DE COUVRE-PLANCHERS économiques et résistants

Des couleurs et des motifs à faire rêver pour toutes les pièces de la maison... si faciles d'entretien!



assortiments d'accessoires à foyers.

Prix bonne surprise à partir de:

195.00



INTERIEURE DE GRANDE QUALITÉ.

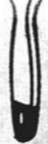

tous genres de surfaces et d'applications. Trouvez aussi tous les accessoires.

Prix bonne surprise, le gallon à partir de:

6.99



Des couleurs et des motifs à faire rêver pour toutes les pièces de la maison... si faciles d'entretien!

Prix bonne surprise, à partir de:

2.70



ISOLANT "red-top"
Réduit le chauffage, augmente le confort. En sacs et en rouleaux

À partir de: 4.45

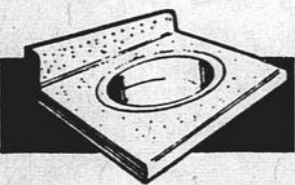

DESSUS DE COMPTOIRS
Pour cuisine, toilette, buanderie. Choix de couleurs et motifs. Moulés pour un fini résistant et pratique.

À partir de 4.90

le p. li.



PAPIER TENTURE
Donne une touche économique au décor. Facile d'installation et quel choix de styles et de couleurs.

À partir de 3.95

le roul.

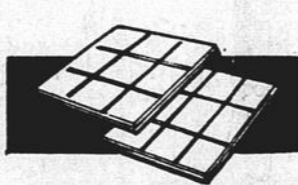

CARREAUX À PLAFONDS
Ajoute une note paisible au foyer choix de motifs

À partir de 10.88

la boîte



ACCESSOIRES de salle de bain
Grande variété de styles
Ensembles à partir de

1.16

À partir de le p. li.

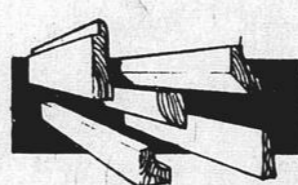

MOULURES décoratives
Choix de formats, de styles et de dimensions pour un fini spécial.



FIBRE DE VERRE
Panneaux décoratifs aux couleurs et motifs variés.

À partir de 9.95

le panneau

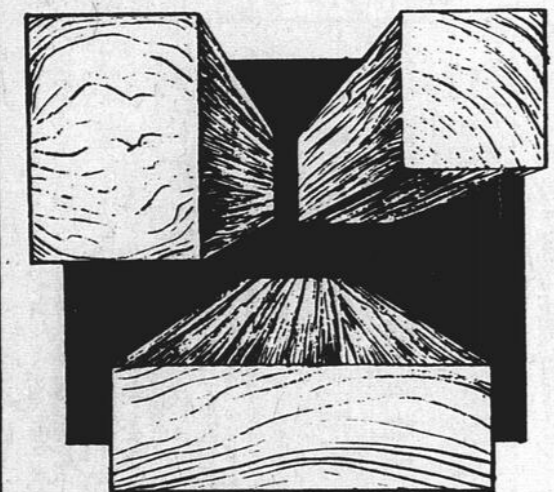

BOIS DE TOUTE SORTE



SCIES
De tout genre pour tous les ouvrages.

À partir de 6.94



MARTEAUX
Choix de poids et de manches.

À partir de 4.98



MESURES
Galons à mesurer

À partir de 2.30

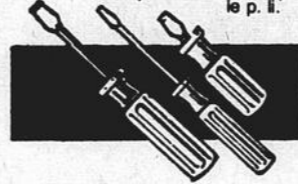

TOURNEVIS
Tous les genres de têtes. Choix de longueurs et de manches.

À partir de .40



PEINTURE intérieure
De grande qualité pour toutes les surfaces

À partir de 6.99

le gal.



PERCEUSE
1/4" C.S.A., avec jeux de mèches facultatif. Un outil indispensable.

À partir de 13.46

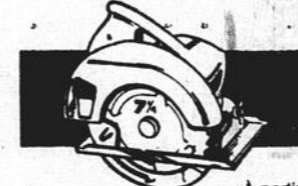

SCIE RONDE
Avec garde sécuritaire et commande type pistolet. 7/8" C.S.A.

À partir de 31.46



DÉCOUPEUSE
La merveille du bricolage décoratif. Souple et légère. C.S.A.

À partir de 17.96



SABLEUSE
Indispensable à l'ébéniste en herbe. C.S.A.

À partir de 17.96



TEINTURE
Conserve l'aspect chaleureux du bois. Choix de teintures.

À partir de 6.00

Votre distributeur en matériaux de qualité **DISMAT... des gars à planche!**

DISMAT

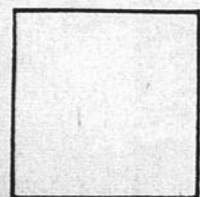

Côté & Godbout



CENTRE DE RENOVATION DOMICILIAIRE

TEL.: 851-2004

TROIS-PISTOLES

TEL.: 862-2771

CENTRE CULTUREL DE RIVIERE-DU-LOUP
dimanche, le 12 octobre,
A 20.30 HEURES
"La Mort d'un Commis Voyageur"



Une présentation de l'Office des Tournées du Conseil des Arts du Canada et du Ministère des Affaires Culturelles du Québec.

BILLETS EN VENTE:

J.A. Boucher,
 Disc-O-Charme,
 Trans-Québec Stéréo,
 Caisse Populaire du Cégep,
 Service de Loisirs.

Prix des billets: \$3.00 — \$4.00 — \$5.00



Vendredi au jeudi 10 au 16 octobre
EXCEPTE LUNDI SOIR FERME

follement gai...

Barbra Streisand
"Ma femme est dingue"
 Michael Sarrazin
 VERSION FRANÇAISE DE
 (For Pete's Sake)

sam.-dim.: 8h30 et 9h30
 ven., mar., au jeudi: 7h30

GEORGE C. SCOTT
STACY KEACH

LES FLICS NE DORMENT PAS LA NUIT

sam.-dim.: 8h00
 ven., mar., au jeudi: 9h00

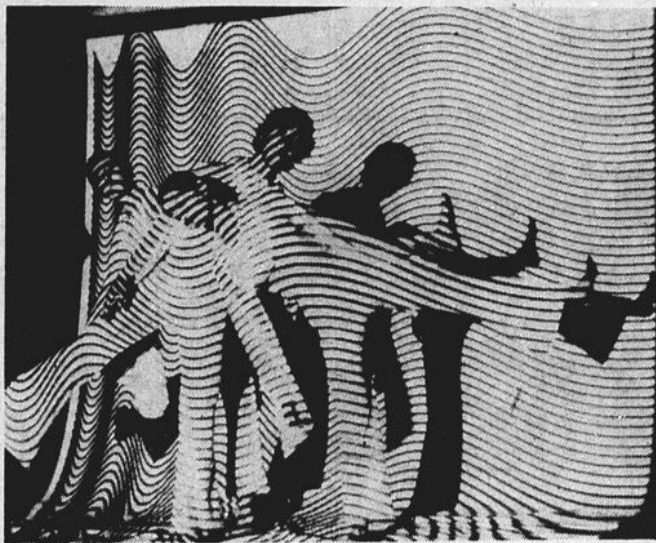

Le groupe de la Place Royale
Au Centre Culturel ce soir

A sa fondation en 1966 le Groupe de la Place Royale héritait de la philosophie qui avait présidé à la constitution de l'équipe Expression 65 à Montréal en 1965. Il s'agissait, dans une approche dynamique à la création, de tenter de détruire les cloisons séparant les uns des autres, les artistes de différents média au Québec. En cherchant à rapprocher les artistes, Le Groupe de la Place Royale se proposait alors, comme il continue toujours de le faire, de susciter la création d'œuvres contemporaines, dans un climat de complémentarité voire d'intégration. Cette volonté soutenue a donné lieu au cours des dix dernières années à de nombreuses réalisations. Tous ces artistes-collaborateurs au Groupe de la Place Royale poursuivent des carrières importantes: François Barbeau, Peter Boneham, André-Pierre Boucher, Walter Boudreau, Raymond Brousseau, Nicholas Cernovich, Irène Chiasson, Fernande Chiochio, Joseph Colle, Vincent Dionne, Paul Duplessis, Morton Feldman, Marcelle Ferron, Maria Formolo, Serge Garand, Lise Gervais, Peter Gnass, Pierre Guoin, Catherine Gravatt, Marie-Hélène Gascon, John Hawkins, Nora Hemenway, Gilles Hénauld, Vanda Intini, Guy Lachapelle, Fernand Leduc, Gertrude Le Moine, Robert Leroux, Bruce Mather, Margot McKinnon, Lise Moreau, Roger Moride, Jean-Paul Mousseau, Jean-Pierre Perreault, John Plant, Ronald Poulin, Jeanne Renaud, Micheline Coulombe St-Marcoux, Françoise Sullivan, Susanne Swibold, Rosemary Toombs, Gilles Tremblay, Mariette Rousseau-Vermette, James Waring, Vincent Warren.

Des travaux, réalisés en

impliquant des artistes aussi différents, ont entraîné une grande diversité dans les œuvres du Groupe de la Place Royale. Certaines d'entre elles seront reprises à l'occasion de son dixième anniversaire en 1976.

Par sa recherche et son atmosphère de création, le Groupe de la Place Royale a réussi à donner à la danse moderne québécoise et à la danse canadienne, une personnalité propre et un contenu qui la distingue nettement de ce qui se fait aux États-Unis, en Amérique Centrale ou en Europe. De par son essence même, la danse moderne doit se renouveler sans cesse. Le Groupe de la Place Royale, qui a grandement contribué à faire connaître et apprécier la danse au Québec, demeure sans cesse à l'affût des talents artistiques d'ici. En atteignant de hauts standards de qualité, il débouche maintenant sur la scène internationale.

Les styles chorégraphiques? Le Groupe en a connu quelques-uns au cours des ans. Après avoir abordé la danse par une approche géométrique et abstraite, où le corps est utilisé sans lui communiquer d'intention narrative, une autre s'est fait jour, plus humaine, plus sensuelle, plus émotive même. L'humour y a aussi trouvé sa place. De plus, le rapprochement des média (danse, photographie et cinéma) constitue actuellement un point d'intérêt, lequel permet d'expérimenter la relation qui peut s'établir entre la danse et l'image tant sur le plan optique. Le temps, l'espace, les éléments naturels, la géographie nous manquent tous. La sociologie, l'essentiel de l'expérience

humaine et la recherche esthétique, voilà les données de base à partir desquelles travaillent les artistes du Groupe de la Place Royale visant à traduire les caractéristiques artistiques propres au Québec, au continent nord-américain, visant à enrichir l'Homme.

Les membres J.M.C. et le

public pourront voir sur scène et applaudir le Groupe de la Place Royale ce soir, 8 octobre, au Centre Culturel de Rivière-du-Loup, à compter de vingt heures trente.

Ce spectacle est une présentation conjointe des Jeunesses Musicales et du Service des Loisirs de Rivière-du-Loup.

CINE-PARC
 Pas d'admission pour enfants en bas de 14 ans.

OCT. 10-11-12-13 VEN. à LUN.

LES CHARLOTS
en folie! **POUR TOUS**

2ème Round **A nous quatre Cardinal!**
 Un film de ANDRE HUNEBELLE

2ième FILM

je sais rien mais je dirai tout **EN COULEURS**
 PIERRE RICHARD BERNARD BLIER

18 ANS Adultes

Bibi
Confession d'une Adolescente

PLUS

Tout le monde avec la femme... S'empare du mariage

ET SI ON JOUAIT AU PAPA ET À LA MAMAN

Du 10 au 16 octobre

Cinéma CAPITOL

HORAIRE
 "Bibi confession d'une adolescente"
 Semaine: 9:00
 Samedi: 7h00 et 10h00
 Dimanche: 2h30 - 7h00 et 10h00
 "Et si on jouait au papa et à la maman"
 Semaine: 7h30
 Samedi: 8h30
 Dimanche: 1h00 et 8h30

Assemblée générale de la section des Concours de Musique ce soir

L'assemblée générale annuelle des membres de la section régionale des Concours de Musique se tiendra ce soir, le 8 octobre, à sept heures trente, au Couvent du Bon-Pasteur de Rivière-du-Loup.

On sait que le territoire de la section régionale des Concours de Musique englobe les comtés de Kamouraska, Rivière-du-Loup et Témiscouata.

Cette assemblée sera marquée par l'élection d'un nouvel exécutif pour l'année 1975-76.

Toutes les personnes intéressées à la participation des jeunes de la région aux Concours de Musique sont invitées de façon pressante à être présentes à l'assemblée de ce soir.

La présente invitation tient lieu d'une convocation par téléphone.

SPECIAUX EN VIGUEUR A VOS DEUX MAGASINS "GEM"



EPICIER-BOUCHER LICENCIE

BIERE — PORTER

63 Fraserville

Tél.: 862-8255



GEM...
L'EPICIER
AU
GRAND
COEUR

MARCHÉ

CENTRAL

RIVIERE-DU-LOUP INC.

BIERE — PORTER

59, HOTEL DE VILLE 862-3516 - 3517
Paul-Maurice Pelletier, gérant

Catelli pâtes alimentaires spaghetti, spaghettini, coudes, bte 5 livres 1.51

Five Roses farine tout usage, sac 7 lbs 1.15

Mix-O eau de javel, 128 onces .75
Blue Bonnet margarine dure, paquet de 3 livres 1.69
David biscuits tartes aux fraises, cello de 16 onces .69

Café moulu Chase & Sanborn, sac de 1 livre 1.59

Wabisco Shredded Wheat céréales, bte 15 oz. .64
Vachon confitures pures fraises ou framboises, jarre de 24 onces 1.35
Habitant sauce hot chicken, 2 btes 14 oz. .49

JAMBON CUIT DANS LA FESSE

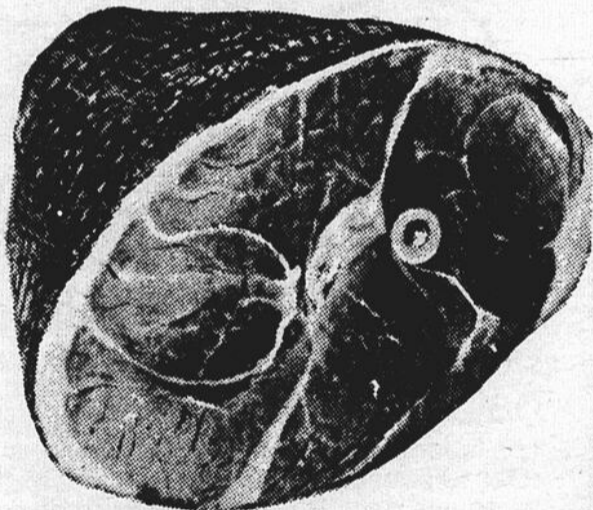

prêt à manger Maple Leaf

découenné dégraissé
bout de la croupe,
la livre **\$1.25**

quart, la livre **\$1.39**

centre, la livre **\$1.69**

Saucisses fumées Maple Leaf, pqt 1 livre .85
Bacon tranché sans couenne Maple Leaf, paquet 1 livre 2.19
Viande tranchée Maple Leaf, 6 onces .45
Tourtières Belle Fermière, 16 onces 1.19
Tête fromagée Bilopage, 10 onces .87
Huîtres fraîches Commercial, 3 livres 1.49
Cretons français St-Castin, 10 onces 1.09
Graisse de rôtie St-Castin, 6 onces .59
Jambon demi-cottage (Midget) St-Castin, lb. 1.99
Saucisson St-Castin, tranché, la livre .79
morceau, la lb. .69

AVEC LES PRODUITS DE QUALITE

C'EST CERTAIN



**MARINADES
SUCRÉES 78¢**
ST-CASTIN

Bocal 24 oz

St-Castin jus de tomates, bte 19 onces .29
St-Castin pois verts asst. choix, bte 10 oz. .27
St-Castin fèves jaunes choix, bte 19 onces .35
St-Castin miel blanc liquide, jarre 16 oz. .98
St-Castin sirop de table, bout. 32 onces .82
St-Castin beurre d'arachides crémeux, jarre 16 onces .83



**RELISH
SUCRÉE 76¢**
ST-CASTIN

Bocal 24 oz

St-Castin catsup rouge (chow chow), jarre de 15 onces .75
St-Castin sauce à salade, jarre 16 onces .71
St-Castin détergent liquide, bout. 24 oz. .49

Glad sacs à déchets extérieurs, 26" x 36", paquet de 20 sacs 2.27
Kotex serviettes sanitaires rég., bte 12 .78
M. Net nettoyeur liquide, bout. 32 onces 1.06
Comet récurant en poudre, bte 22 onces .39
Schwartz poivre noir, bte 8 onces 1.79
Crest pâte à dents, 2 tubes 1.89
David biscuits Empire ou Express, cello 14 oz. 1.15



**SOUPE POIS
OU LÉGUMES
HABITANT**

Bte 28 oz

47¢

THÉ Rose saumon Keta, bte 1 livre **\$1.59**

FESTIVAL DU FROMAGE
CANADIEN KRAFT

FROMAGE CHEEZ WHIZ

fromage à tartiner,
jarre de 2 livres



229

Canadien Kraft, 1 livre 1.47



Canadien tranché
Pqt Kraft,
8 oz

69¢

Perrier eau minérale, bout. 25 onces .69
F.B.I. breuvages aux fruits asst., jarre 64 oz. .75
Vachon garniture à tartes bleuets, bte 19 oz. .86
Vachon garniture à tartes aux fraises, boîte 19 onces .85
Vachon garniture à tartes aux framboises, boîte de 19 onces .89
Idéal macédoine de choix, bte 19 onces .40
Libby's fèves au lard S.T., bte 19 onces .51

CELERI

Canada, no 1,
frais produit Québec,

25¢
chacun



Epinards frais produit U.S.A., 10 onces .45
Choux-fleurs frais, produit Québec, Canada no 1, .49
Pamplemousses chair blanche produit Floride, 6/69
Pommes rouges Délicieuse U.S.A., Canada, Extra fantaisie, la livre .39
Cantaloups grosseur 23, produit U.S.A., Canada no 1, chacun .45



A L'OUVERTURE DE LA SAISON ARTISTIQUE A RIVIERE-DU-LOUP

A l'occasion de l'ouverture officielle de la saison artistique 1975-76 à Rivière-du-Loup, le 26 septembre dernier, l'Atelier des Arts, les Jeunesses Musicales et le Service des Loisirs de Rivière-du-Loup ont présenté trois activités intéressantes au Centre Culturel du CEGEP.

A dix-neuf heures, le public a été admis à visiter une exposition de tableaux et poteries présentée par l'Atelier des Arts de Rivière-du-Loup. A gauche, on voit Mme Edmond Plourde, présidente de l'Atelier des Arts, photographiée près de quelques-unes des toiles exposées, pendant que M. Pierre Couture, responsable des activités socio-culturelles au Service des Loisirs, examine une pièce de poterie de fabrication locale.



première moitié de la saison avec un concert, ici, le 12 décembre.

En 1976, les concerts et spectacles incluent Alain Barrière, le 2 février, le Groupe "Beau Dommage" au début de mars, Yvon Deschamps, à la fin de mars, et le mime Bernard Allaire, à la fin d'avril.

M. Couture a profité de l'occasion pour rappeler que le public peut se procurer des billets pour chacun de ces spectacles et concerts au Service des Loisirs et chez les dépositaires habituels. Les étudiants bénéficient d'une réduction sur les billets en présentant leur carte d'étudiant.

Au concert d'ouverture officielle de la saison, le 26 septembre dernier, le responsable du comité municipal des Loisirs, l'échevin Conrad Boucher a félicité et remercié les Jeunesses Musicales et l'Atelier des Arts pour leur beau travail.

Pour sa part, le maire Godbout s'est dit heureux d'assister à l'ouverture de la saison 1975-76 avec la présentation des Ballets Espagnols de José Molina.

Il a remercié les trois organismes qui se sont unis pour présenter la soirée d'ouverture, en l'occurrence l'Atelier des Arts, les Jeunesses Musicales et le Service des Loisirs.

Le maire a par la suite présenté à l'assistance le nouveau responsable des activités socio-culturelles au Service des Loisirs. Il s'agit de M. Pierre Couture, dont le Dr Godbout a souligné la jeunesse, le bon vouloir, l'enthousiasme et la compétence.

Une saison artistique diversifiée à Rivière-du-Loup

C'est sous le signe de la diversité que va se poursuivre la saison artistique inaugurée

à Rivière-du-Loup le 26 septembre dernier au Centre Culturel.

A cette occasion, le responsable des activités socio-culturelles au Service des Loisirs, M. Pierre Couture, a rendu public le calendrier de la saison 1975-76, qui vient amplement justifier l'avancé du début.

Hier, le 7 octobre, au Centre Culturel, c'était un concert du Choeur Saint-Louis et de la chanteuse Renée Claude.

Dimanche prochain, le 12 octobre, la Compagnie de Jean Duceppe présentera sur la scène du Centre Culturel, la pièce à succès "La mort d'un commis-voyageur".

Le premier novembre, les Grands Ballets Canadiens visiteront Rivière-du-Loup et sa région. C'est le Groupe Offenbach qui terminera la

J. O. VIEL L T E E
ENTREPRENEUR ELECTRICIEN

E

- PLOMBERIE
- CHAUFFAGE
- VENTILATION

• Vente et Location d'outillages

34, Boul. Cartier Rivière-du-Loup
Tél.: 862-7288 Tél.: 862-3251

A LOUER

2 locaux, situés dans le centre-ville, édifice moderne, conviendraient pour bureau d'affaires ou salon de coiffure pour hommes ou dames.

Pour renseignements, s'adresser à:

HOTEL PLAZA

364, LAFONTAINE TEL.: 862-6996
RIVIERE-DU-LOUP

et demandez le propriétaire M. Bélanger



La zone...

(Suite de la page 1)
 claires. Il a encouragé les organismes du territoire de Rivière-du-Loup à prendre les moyens de se renseigner davantage sur un projet qui ne manquerait pas d'avoir des incidences économiques et sociales de très grande envergure.

A VENDRE
 Garde-robe en bois en très bon état.
 S'adresser à 862-1567.
 52-P.

ON DEMANDE
 Je serais intéressé à louer une maison seule (3 chambres) avec option d'achat, située dans Rivière-du-Loup ou les environs. S'adresser: 598-6198, St-Jean-Port-Joli.
 52-1-P.



ROLMEX
 le plus important laboratoire en médecine de source naturelle d'amérique

Les laboratoires Rolmex possèdent maintenant 13 années d'expérience en médication de source naturelle. Des milliers de personnes apprécient, chaque jour, leurs produits et les services qu'ils rendent.

Un personnel hautement qualifié, des laboratoires des plus perfectionnés permettent à nos conseillers de vous apporter une aide précieuse pour conserver votre santé.

Les produits Rolmex sont distribués dans votre région par notre conseiller:

M. CLAUDE DIONNE,
 48 Avenue des Erables,
 Rivière-du-Loup, Qué.
 Tél.: (418)862-2870



Horizon santé, revue trimestrielle, vous invite à lire ses pages qui vous aideront à maintenir votre santé mentale et physique.

ROLMEX INC.
 Varennes, Qué. tél.: 866-6318

L'ACTION DU M.F.C. POUR L'ANNEE 1975-1976

Le Mouvement des Femmes Chrétiennes est un mouvement d'Action Catholique paroissiale: cela détermine le milieu et le genre de son action.

Cette année le thème choisi par le M.F.C. pour l'action est: Dignité humaine, à mieux comprendre, mieux vivre, mieux favoriser.

Ce programme d'action présenté aux responsables paroissiales et aux aumôniers

par l'équipe diocésaine du M.F.C., mercredi, le 24 septembre, au Centre de Fraternité, a suscité un vif intérêt.

Le travail de l'année comportera le cheminement suivant: dans un premier temps (premier bloc; l'Equipe paroissiale du Mouvement cherchera à approfondir et à faire approfondir par le groupe paroissial et même par tous les membres de la communauté chrétienne, la compré-

hension de la dignité humaine. Dans un deuxième temps, (deuxième bloc,) travail pour un comportement personnel qui soit en accord avec cette dignité bien comprise. Dans un troisième temps (troisième

bloc,) travail pour un milieu favorisant la dignité humaine et le comportement qu'elle demande. Pour atteindre ses objectifs, l'équipe paroissiale a à réaliser dans les trois mois que constitue un bloc, un projet concret. Le choix du projet est guidé par les critères suivants: nécessaire dans son "coin" et réalisable par les gens du milieu. Une grille de travail pour l'élaboration du projet choisi est offerte dans le bulletin: La Famille Chrétienne. Au cours de cette journée, un audio-vi-

suel présenté sur l'historique du mouvement a fait prendre conscience aux participantes de l'évolution de ce mouvement d'apostolat organisé d'après les cadres de l'Action Catholique. Un retour sur le but, les objectifs du M.F.C. et une insistance sur la formation de l'équipe apostolique a prouvé aux membres que vivre du M.F.C., c'était travailler à la transformation, à la construction du monde, c'était faire vivre le temporel avec la mentalité de Jésus-Christ. Cette rencontre vécue dans la fraternité et l'échange a fait dire à un aumônier engagé que l'équipe diocésaine du M.F.C. travaillait déjà intensément à la réalisation de l'objectif de la pastorale diocésaine: l'engagement des laïcs.

La SNEQ a pris un nouveau départ

Plus d'une cinquantaine de présidents et secrétaires de Société Saint-Jean-Baptiste de paroisses de l'Est du Québec ont répondu à l'appel des administrateurs de la SNEQ et ont participé, au cours de la dernière fin de semaine de septembre, à des rencontres régionales à Mont-Joli, Amqui, Cabano, Trois-Pistoles et Rimouski, en vue de préparer le programme d'action des sociétés nationales des québécois du territoire.

Le président, M. Bruno Roy, s'est dit très favorablement impressionné de la participation des dirigeants locaux à cette initiative qui

constitue un nouveau départ des SSJB dans les paroisses.

On sait que lors du dernier congrès d'avril 1975, les membres de la SNEQ, en assemblée générale, ont confié un mandat très clair à leur Conseil d'Administration à l'effet de tout mettre en oeuvre pour relancer l'action paroissiale des SSJB par la présentation d'un programme dynamique et adapté aux réalités paroissiales.

Au cours du mois d'octobre, les administrateurs de la SNEQ entendent participer aux réunions locales qui concrétiseront les lancements officiels du programme d'action nationale pour le terme 1975-1976.

CASPER® L'AMI FANTOME
Unicef Canada LE FONDS DES NATIONS UNIES POUR L'ENFANCE

TOUS MES AMIS VEULENT M'AIDER!
ET VOUS? L'UNICEF A BESOIN DE NOUS
POUR AIDER LES ENFANTS DU MONDE.
RÉPONDONS GÉNÉREUSEMENT À
L'APPEL DE L'UNICEF À L'OCCASION
DE L'HALLOWE'EN!



A. & R. BELANGER INC. Boulangerie
Pain de toutes sortes
Services gros et détail.
C.P. 69 Tél.: 898-2732
L'ISLE-VERTE, P.Q.

CHAUFFAGE ELECTRIQUE
entrepreneur électricien
RESIDENTIEL INDUSTRIEL COMMERCIAL
GILLES LEVESQUE
11, RUE DOLLARD - RIVIERE-DU-LOUP
(ANGLE LAFONTAINE ET DOLLARD)
TEL.: 862-1771
Ville Pohénégamook St-Alexandre, Kam.
Quartier: Estcourt, Tél.: 859-2704 Tél.: 495-2055



...des spécialistes

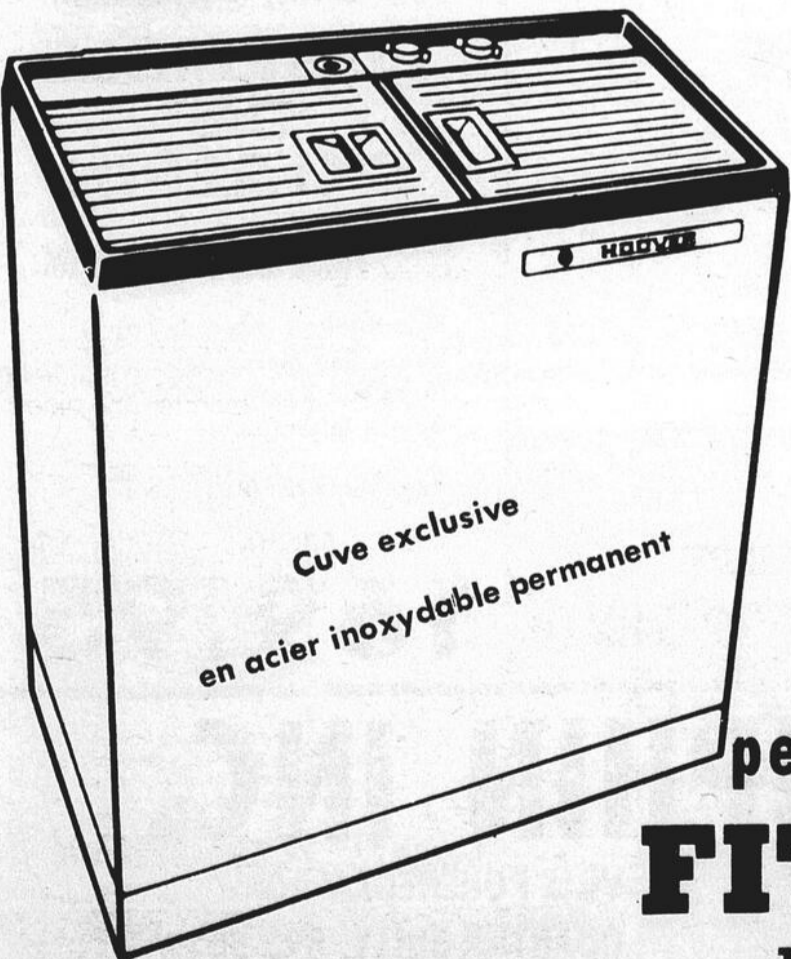

Vous avez des problèmes avec votre lavage?

Vous manquez d'espace?

Vous cherchez une solution?

Nous avons une réponse pour vous

Une mini-laveuse Hoover

PRIX REGULIER: ~~269.95~~

SPECIAL: **229.95**

Profitez-en

pendant la grande vente d'octobre chez

FITZBACK MEUBLES

TEL.: 862-8238

625, LAFONTAINE

le SP  **RT** *d'un coup d'oeil*
Par: Régent Ouellet

CHEZ SPORT DAUPHIN TOUT POUR L'EXERCICE QUI GARDE EN FORME
A LA BOUTIQUE **Sport Dauphin Inc.** 
Tél.: 862-2727 Centre d'Achat Rivière-du-Loup
Ville Pohénégamook (Sully) Tél.: 893-5829

LES ALBATROS RECOIVENT L'EQUIPE DE GIFFARD DIMANCHE LE 12 OCTOBRE A 14h00

L'entraînement des Albatros de Rivière-du-Loup se poursuit toujours au Stade local, et à la rédaction de ces lignes, l'instructeur Jacques Labrecque comptait encore sur un contingent de 24 joueurs.

Les exercices se poursuivent normalement tous les soirs et l'équipe devrait être complétée d'ici une semaine.

Trois autres joutes d'exhibition seront présentées avant le début du calendrier régulier. En effet, vendredi soir, les Albatros se rendront à l'Ancienne-Lorette pour y affronter l'équipe de l'endroit. Dimanche après-midi à compter de deux heures les Albatros recevront la visite du Royal de Giffard. Pour terminer cette cédule d'avant-saison, les Albatros recevront mardi le 14 octobre les Voyageurs de Rimouski à compter de 8.30 heures.

Au cours de la fin de semaine, les Albatros ont disputé deux joutes hors-concours. Vendredi soir à Giffard, les Albatros ont fait match nul 7 à 7 alors que René Parent des locaux

brillait avec un, truc du chapeau. Denis Marquis a marqué deux buts, les autres allant à Léo Simard et Alain Lavoie. Alain St-Pierre a récolté trois aides, et Simard deux. Charles Poulin a enfilé deux buts pour Giffard.

Pierre Mercier et Bruno Dubé ont alterné devant la cage des locaux.

Dimanche après-midi, les Albatros recevaient la visite du club Ancienne-Lorette, et ces derniers l'a emporté au compte de 5 à 3. Ont alors marqué pour les vainqueurs, Jean Paquet, Claude Bélanger, Claude Roberge, Réjean Thibault et Sylvain Paquet. Ont répliqué pour les Albatros, Léo Simard avec deux filets et Alain Lavoie l'autre.

La rencontre a été plutôt rude, puisque pas moins de 82 minutes de punition furent imposées. A noter que cette année tout joueur qui donne du coude ou tient son bâton élevé se voit donner un 5 minutes, et le règlement devra être appliqué très sévèrement tout au long du calendrier.

Pierre Mercier, qui défend

la cage des Albatros, s'est très bien acquitté de sa tâche et devrait connaître une bonne saison.

Le Festival du Pointu se poursuit

Les activités du Festival du Pointu, version 1975, se continuent à St-Juste du Lac.

Les 11 et 12 octobre, de une heure de l'après-midi à dix heures du soir, l'exposition artisanale se poursuit au Centre Paroissial de St-Juste. De nombreux artisans du Témiscouata sont venus exposer leurs magnifiques travaux. C'est une exposition à ne pas manquer.

Samedi, le 11 octobre, n'oublions pas que ce sera la randonnée pédestre à la Rivière Toudadie. Le départ s'effectuera à huit heures du soir de chez M. Léonard Bégin. Des guides seront à la disposition des marcheurs.

Le public en général est invité, et l'on ne devra pas oublier d'apporter sa lampe de poche à piles. Il y aura ensuite feu de camp, suivi des chants et danses.

A la plage municipale de St-Juste, le 12 octobre, à une heure de l'après-midi, aura lieu l'ouverture des jeux. A deux heures, il y aura parade de la Reine et spectacle avec les majorettes de St-Clément.

Suivront les compétitions de tir au poignet, jeux combats de coqs, course, etc.

A cinq heures, un succulent souper au pointu sera servi. Ce souper sera suivi par une soirée dansante et la remise de Trophées. Cordiale bienvenue à tous.

Quelques boxeurs de la région se signalent lors d'un gala présenté à l'aréna de Ste-Marie de Beauce.....

Une équipe formée de boxeurs en provenance de Trois-Pistoles, Rivière-du-Loup et l'Isle-Verte s'est mesurée aux membres du Club Ste-Marie de Beauce samedi dernier, à l'aréna de cet endroit, et les nôtres ont fait très belle figure, si l'on songe que neuf d'entre eux ont connu la victoire sur une possibilité de 10.

Le gala qui a été présenté devant plus de 600 spectateurs fut très goûté de l'assistance et a permis aux entraîneurs, Daniel Michaud, Bob Sylvain et Gaston D'A-mours de mesurer leurs effectifs avec un club de l'extérieur.

En premier, disons que Pierre Dion et Serge Côté ont connu la victoire automati-

quement, n'ayant aucun adversaire pour leur combat respectif. Pour leur part, Réal Mailloux de Riv-du-Loup, Tony Lévesque de Trois-Pistoles, René Morin, Serge Pelletier, et Martin Labrie de l'Isle-Verte ont tous connu la victoire par décision, tandis que Roberto Boucher passait le K.O. à Serge Mathieu. Enfin Maurice Bélanger de l'Isle-Verte connaissait le succès lorsqu'un accident le priva d'une victoire, et le résultat fut "no contest" contre son opposant Roger Pinault. Bélanger s'en tira avec une épaule disloquée.

Le prochain programme de boxe est prévu pour le 23 novembre, et sera présenté au gymnase du Cegep de Rivière-du-Loup.

VENTE D'AVANT-SAISON AVEC DES PRIX DE FIN DE SAISON

A LA BOUTIQUE

Sport Dauphin inc.

ENSEMBLE DE SKIS DE FOND

Skis en bois (avec edge)
Bottines (doublées ou non doublées)
Fixations automatiques
Bâtons en bambou

Régulier: \$90.00

SPECIAL: **54.95**

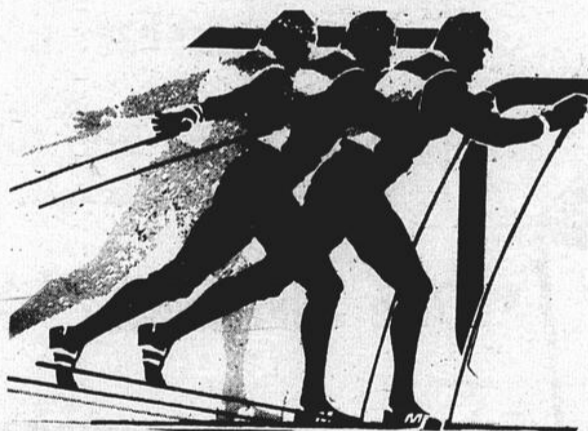

NOUS VENDONS LES MEILLEURS MARQUES:

Dymastar — Kneissl — Fisher — San Marco —
Dolomite — Koflach — Salomon — Tyrolia —
Marker.

PLAN MISE DE COTE

MASTER CHARGE

CHARGEX



ENSEMBLE DE SKI ALPIN

ENSEMBLE DE SKIS ALPIN

Skis Kneissl (fibre de verre)
Bottes San Marco (jaunes)
Fixations Tyrolia 2000/900
Bâtons (aluminium)

Régulier \$231.00

SPECIAL:

169.95

BOUTIQUE SPORT DAUPHIN INC.

CENTRE D'ACHAT
RIVIERE-DU-LOUP, 862-2727

VILLE POHENEGAMOOK
QUARTIER SULLY, 893-5829

sports

Jean-Marc Pelletier de Trois-Pistoles est élu à la présidence de la ligue de baseball junior K.R.T....

Les dirigeants de la Ligue de baseball junior K.R.T. se réunissent la semaine dernière à Trois-Pistoles, en vue d'y tenir leur réunion générale annuelle.

A cette occasion, plusieurs sujets étaient à l'étude, dont les élections du prochain exécutif, et les amendements pour la saison 1976.

Aussi nous retrouvons à la présidence M. Jean-Marc

Pelletier, de Trois-Pistoles, qui succède à André Paquet de St-Pascal. Lors de la prochaine campagne, le circuit évoluera à nouveau avec quatre formations. En outre, on a émis le vœux que lors des prochains championnats provinciaux de la F.B.A.Q. la classe Junior "A" y soit insérée.

La prochaine réunion est prévue pour le 28 janvier 1976.....

Le Club de patinage de vitesse de Rivière-du-Loup lance son opération 50 tours

Tous ceux et celles qui seraient intéressés à aider le Club de Patinage de vitesse de Rivière-du-Loup, peuvent le faire immédiatement en s'enregistrant à l'Opération 50 tours qui se déroulera au Stade de la Cité des Jeunes de Rivière-du-Loup, dimanche le 26 octobre prochain de

13 heures à 16.00 heures.

Pour ce faire, le patineur doit se munir d'une feuille de commanditaires qu'il pourra cueillir au Service de Loisirs et par la suite il sera en mesure d'aider les "Loupiots".

N'oubliez pas! on t'attend pour cette opération-secours.

La ligue de hockey Progression reprendra ses activités le 15 octobre prochain.....

Il est maintenant officiel que la ligue de hockey Progression de Rivière-du-Loup opérera à nouveau au cours de la saison 1975-76. En effet, quatre formations compléteront les cadres, et la date du début des activités a été fixée au 15 octobre prochain.

L'entraînement se poursuit présentement, et le repêcha-

ge des joueurs se fera jeudi soir le 9 octobre au Pavillon Taché de Rivière-du-Loup. Au nombre des formations qui évolueront dans ce circuit, nous retrouvons le club Cacouna, le Garage Poitras, le Pomerleau et le Cribtec. L'on sait que les activités de ce circuit se poursuivront tous les mercredis en soirée, avec la présentation d'un doublé.

Jeux d'hiver: le protocole signé le 16 octobre

Trois-Pistoles- La signature du protocole d'entente entre le Conseil des Loisirs de l'Est du Québec et la ville de Trois-Pistoles, en vue de la tenue à ce dernier endroit des Jeux d'hiver régionaux de l'Est du Québec aura lieu à l'Hôtel de Ville de Trois-Pistoles, le 16 octobre prochain.

La cérémonie officielle de signature sera suivie d'une conférence de presse régionale.

Comme on le sait, les Jeux d'hiver régionaux de l'Est du Québec se tiendront à Trois-Pistoles, les 13, 14 et 15 février 1976.

Le hockey Olympique

La première séance d'entraînement des joueurs de la ligue de hockey Olympique a été tenue jeudi dernier au Stade de la Cité des Jeunes. Plus de 40 joueurs y ont participé.

La prochaine session d'entraînement est prévue pour

jeudi, le 9 octobre, à compter de 22 heures au Stade de la Cité des Jeunes, et l'on compte sur une plus forte participation, si l'on veut atteindre l'objectif qui est de former quatre équipes dès cette saison.

Un appel pressant est donc lancé pour la pratique de jeudi. Si l'on désire des informations supplémentaires, l'on doit communiquer avec le Service des Loisirs ou encore se présenter au stade jeudi soir à 22 heures avec son équipement.

Conférence de presse du CLEQ à Rimouski

Les dirigeants du Conseil des Loisirs de l'Est du Québec donneront une conférence de presse, le 9 octobre prochain, en fin d'après-midi, au siège administratif de cet organisme, à Rimouski.

Notes à la une...

(Suite de la page 4)

leur attention?

-0-

A date, seul le Comité des Citoyens montre signe de vie.

-0-

Il devra cependant faire connaître prochainement son équipe.

-0-

De par les rumeurs déjà lancées dans la campagne, l'enjeu s'annonce très important.

A VENDRE

Canot pneumatique 4 places, idéal pour la pêche, la chasse, la plongée sous-marine; en parfaite condition et à très bas prix. Aussi calculatrice électronique "Commodore" C 108. Composez: 862-1693. Pour informations. 52-P.

TELS: 862-3521 - 3522

Boucherie

Gendron enr

Jacques Michaud, prop.
BIERE & PORTER

JAMBON ROULE

DEMI-COTTAGE

Legrade

environ

3 livres,

La livre



Derrière de boeuf ouest, env. 150 lbs
Catégorie D-1 débité sans charge
additionnelle, la livre .77

BOEUF OUEST DESOSSE:

STEAK DE RONDE
désossé

CROUPE ROULEE
désossée

RONDE HACHEE
BOEUF EN CUBES

LB

\$1.49

Steak de surlonge désossé, la lb. 1.99

T-Bone steak boeuf ouest Bouvillon
C-1, la livre 1.89

Dinde congelée, Catégorie Utilité,
9-12 livres, la livre .83

Devant de veau congelé complet,
la livre .49

Côtelettes de veau tr, la livre 1.10

POUR UN DELICIEUX SPAGHETTI

Veau haché frais, la livre .79

Porc haché 80% maigre, la lb. 1.35

BOEUF HACHE



frais, 3 livres

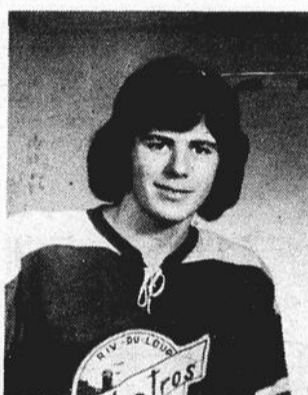
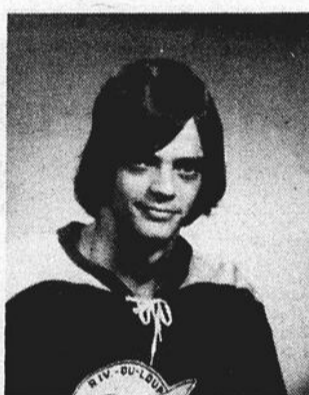
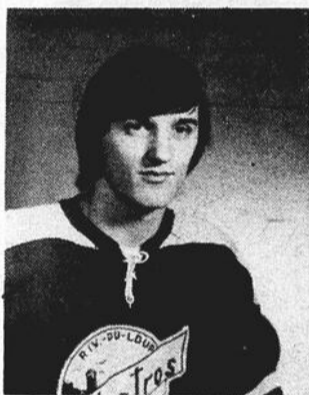

CES JOUEURS SUSCITENT DES ATTENTES CHEZ LES ALBATROS

La direction des Albatros compte beaucoup sur le talent de ces trois joueurs pour la prochaine saison, et, à date, ils ont très bien fait lors des joutes pré-saison. Le gérant des Albatros, M. Léopold Robichaud, a annoncé que ces trois populaires joueurs ont signé leur contrat avec l'équipe. Simard et Marquis évoluent au centre, alors que Roberto Boucher est un solide défenseur.

ATTENTION

Pour tous travaux de terrassement, soit pour nivelage et creusage avec bulldozer.

Excavation avec pelle Back-Hoe hydraulique ou pelle Drag-Line.

Pour drainage de cours d'eau ou lacs artificiels.

N'HESITEZ PAS, CONSULTEZ

T. POTVIN

EXCAVATION ENR.

129, Bellevue

Tél.: 862-5675

Rivière-du-Loup

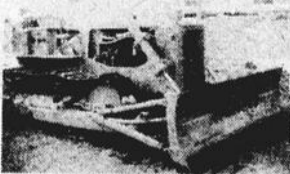
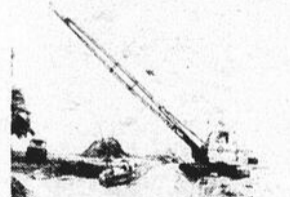

PENSEZ-Y

COMITE DE CITOYENS 1975

RIVIERE-DU-LOUP

- 1 - Est-il possible qu'actuellement certains échevins se laissent dominer par des fonctionnaires ?
- 2 - Est-il possible que plusieurs de nos échevins fuient leurs responsabilités en ne prenant pas position sur certains problèmes à solutionner ?
- 3 - Est-il possible que l'administration municipale trouve plus facile de dire non que de trouver une solution ?
- 4 - Est-il possible que certains fonctionnaires soient figés dans la rigidité, l'inconscience ou l'obstination bureaucratique ?
- 5 - Serait-il souhaitable qu'un échevin qui a déjà offert sa démission à plusieurs reprises décide d'y donner suite ?

Merci à tous ceux qui ont bien voulu communiquer par lettre avec nous pour nous mettre au courant de leurs problèmes et nous fournir des suggestions ainsi qu'une contribution.

Merci à ceux qui ont offert leur aide.

Vous êtes cordialement invités à manifester votre appui à l'adresse suivante:

COMITE DE CITOYENS (1975)

C.P. 212

RIVIERE-DU-LOUP

REÇU LE

2 OCT. 1975

BIBLIOTHÈQUE NORMALE a été commanditée et payée par Carol Vaillancourt
DU QUÉBEC AGENT OFFICIEL DU COMITE DE CITOYENS

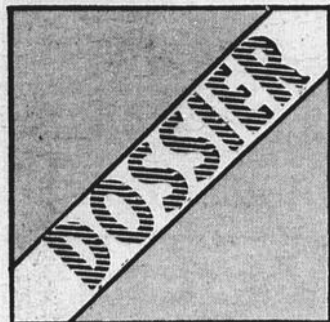

L'USINE DE FILTRATION ETAIT-ELLE LA MEILLEURE SOLUTION



Il est malheureux que Rivière-du-Loup ait opté pour la solution coûteuse d'utiliser l'eau de la rivière du même nom pour l'approvisionnement de cette ville en eau potable.

Cette opinion est celle du géographe Renald Mc Cormack, du Service des eaux souterraines de la Direction générale des eaux du ministère des Richesses naturelles du Québec.

La solution coûteuse dont parle ici M. McCormack, est la décision des autorités municipales de Rivière-du-Loup d'aménager une prise d'eau dans la rivière du Loup, ce qui exige la mise en place d'une usine de filtration et d'une station de pompage, alors que cette agglomération aurait pu s'alimenter par eau souterraine.

Ce qui équivaut à dire que la municipalité de Rivière-du-Loup a abandonné un important aquifère qui pouvait fournir de l'eau en quantité et de qualité excellente, c'est-à-dire ne nécessitant aucun traitement.

Selon M. McCormack, lorsque certaines personnes ont décidé de passer outre aux recommandations contenues dans le rapport du levé hydrogéologique de Rivière-du-Loup, terminé en 1972, ces personnes ont préféré l'eau de la rivière du Loup, qui est polluée et fortement colorée parce qu'elle coule dans les tourbières, et des travaux d'aménagement qui nécessitent des investissements au moins de quatre à cinq fois supérieurs à ceux de l'aménagement d'un puits filtrant.

Toujours selon M. McCormack, si Rivière-du-Loup avait choisi les sources d'eau souterraines pour son approvisionnement, elle aurait été la troisième ville en importance au Québec à le faire après les municipalités de Cap-de-la-Madeleine et de Val-d'Or.

- Etude sur le terrain -

M. McCormack, qui a à son actif de nombreux

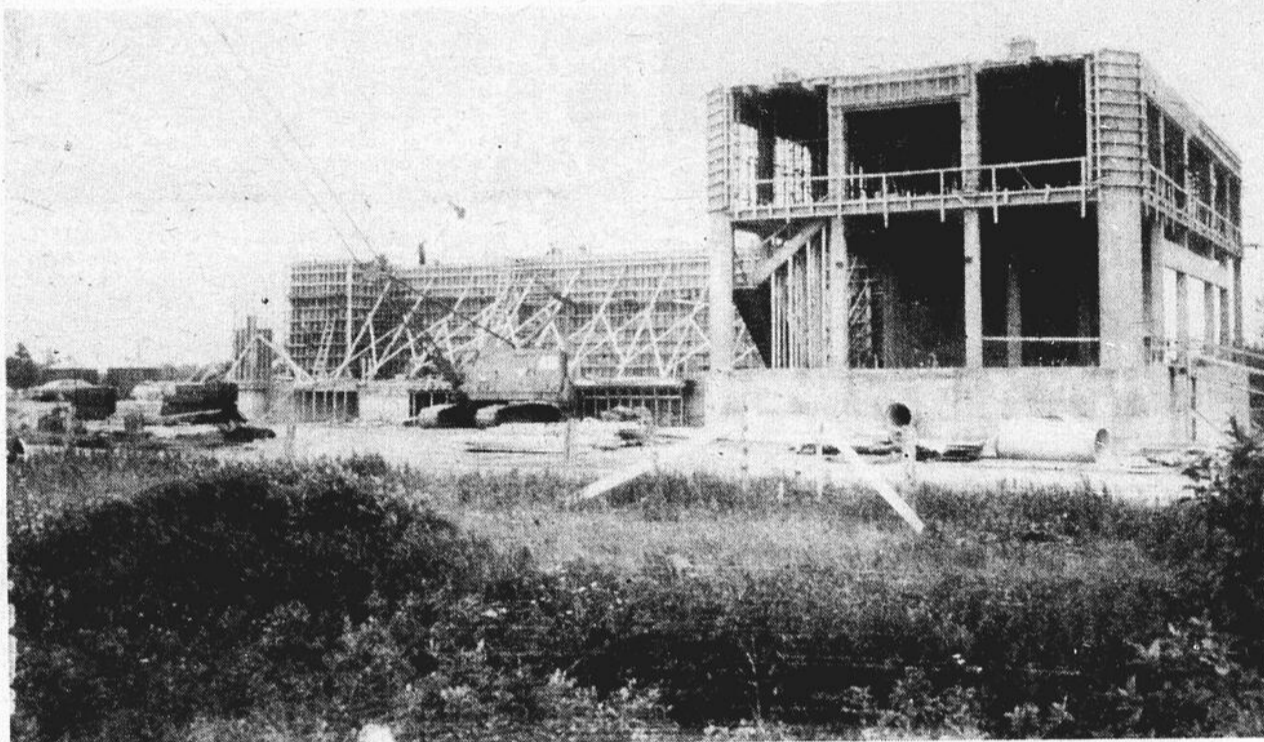

L'usine de filtration en construction à Rivière-du-Loup au coût de plus d'un million de dollars est-elle un investissement qui n'a pas sa raison d'être? C'est ce que

donne à croire une étude d'expert du ministère des Richesses Naturelles dont les conclusions sont contenues dans l'article qui accompagne cette photo.

(Photo "Le Saint-Laurent")

relevés hydrogéologiques, a aussi participé à un inventaire régional entrepris en 1973 dans la région de Rivière-du-Loup - Trois-Pistoles.

Plus précisément, à la suite d'une demande de la ville de Rivière-du-Loup, en date du 12 avril 1972, une étude hydrogéologique a été entreprise afin de déceler un aquifère favorable au développement de puits à fort débit capables d'alimenter la population actuelle et future de Rivière-du-Loup.

Cette étude a été effectuée dans les cadres d'un projet de l'Office de Développement de l'Est du Québec concernant l'inventaire hydro-géologique d'un territoire de quelque 500 milles carrés, limité au nord-est par Trois-Pistoles et au sud par Rivière-du-Loup.

Lors des travaux sur le terrain durant l'été de 1972, on a eu en vue également l'approvisionnement du village et de la paroisse de Cacouna, la paroisse de Notre-Dame-du-Portage et la paroisse de Saint-Patrice, soit une population de 17,840 habitants.

- Importante réserve souterraine -

Les travaux d'inventaire effectués dans la région de Rivière-du-Loup - Trois-Pistoles ont permis de déterminer l'existence d'une formation sablo-graveleuse à environ six milles au sud-est de Rivière-du-Loup.

Une épreuve de pompage a été réalisée dans cet aquifère à proximité du lac Hickson, qui sert actuellement de source d'approvisionnement, et à environ 0.25 mille des conduites d'aménée.

Ce pompage a duré soixante-douze heures à un taux de 450 gallons à la minute, et les calculs ont démontré qu'un débit de 1,200 gallons à la minute, soit un peu plus que la consommation domestique de Rivière-du-Loup, pouvait être soutiré dans un seul puits.

Dans la zone étudiée, au cours d'une campagne de sondages on a creusé sur la terre de M. J.P. Soucy, de St-Antonin, et l'on a décelé l'existence de conditions artésiennes.

Afin de bien connaître la géologie des dépôts non

consolidés dans le territoire considéré, vingt-trois sondages ont été réalisés. A la suite de cette campagne de forages, on a développé dans la sablière de M. Joseph Bourgoïn un puits filtrant d'essai et deux puits d'observation, l'épreuve de pompage s'étant déroulée entre le 20 et le 23 septembre 1972 pendant une période de 72 heures.

En tenant compte d'une part des besoins supplémentaires en eau de Rivière-du-Loup, et d'autre part des résultats obtenus, l'aquifère décelé au cours de l'étude peut très bien se prêter au captage d'eau souterraine de bonne qualité et en grande quantité.

Les recommandations de l'étude de M. McCormack étaient à l'effet qu'une première station de pompage d'une capacité de 1000 gallons par minute pouvait être aménagée, la construction du puits devant être entreprise par une firme spécialisée.

L'étude souligne aussi la possibilité d'aménager un second puits de pompage.

- Une erreur décisionnelle? -

Compte tenu de tout ce qui précède, il est permis de se demander pourquoi les autorités municipales de Rivière-du-Loup ont mis de côté la solution de l'aquifère de St-Antonin, qui s'avérait la plus économique comme source d'approvisionnement en eau potable, pour lui préférer la solution de l'approvisionnement en eau provenant de la rivière du Loup, cette dernière solution se révélant cinq fois plus coûteuse, parce qu'elle nécessite la construction d'une usine de filtration et d'une station de pompage.

On sait que la construction de la station de pompage et de l'usine de filtration, présentement en cours, entraînera un déboursé de plus d'un million de dollars. Ce coût est sujet à s'accroître avec les hausses continues dans le secteur de la construction, les travaux accusant maintenant un retard sur l'échéancier. Il s'agit là d'une question que les citoyens de Rivière-du-Loup sont en droit de se poser, et à laquelle une réponse doit être donnée.



**GOUVERNEMENT
DU QUÉBEC**

**MINISTÈRE
DES RICHESSES
NATURELLES**

**DIRECTION GÉNÉRALE
DES EAUX**

SERVICE DES EAUX SOUTERRAINES

LEVÉ HYDROGÉOLOGIQUE

RIVIÈRE-DU-LOUP

Comté municipal de Rivière-du-Loup

RENALD McCORMACK

1973



GAGNANTS D'UN VOYAGE EN FLORIDE

Les gagnants du voyage à Miami gracieusement offert à la clientèle de la Plaza Lafontaine par Air Canada sont M. et Mme Léonce Bouchard, du 76 Chemin Fraserville, à Rivière-du-Loup.

On voit ici M. et Mme Bouchard, au centre, au moment où ils se voient remettre leur billet d'avion par M. Gabriel Boucher, président de la Plaza Lafontaine, et M. Jean-Louis Rouleau.

C'est durant la première quinzaine de novembre que les heureux gagnants s'envoleront pour Miami, où Air Canada assume également leurs frais de séjour. Quant à la Plaza Lafontaine, elle est heureuse de verser à M. et Mme Bouchard, un montant pour leurs dépenses de voyage.

Horaire des cours 1975-76 du Club de Boxe

Voici l'horaire des cours de boxe dispensés par le Club de Boxe de Rivière-du-Loup pour l'année 1975-76.

Le lundi soir, de 6 heures à 7 heures, à la salle de combat du CEGEP et de 7 heures à 8 heures, à la salle de poids et haltères.

Le mardi soir, de 6 heures à 8 heures, à l'ancien gymnase du CEGEP.

Le jeudi de 6 heures à 7 heures à l'ancien gymnase du CEGEP, et de 7 heures à 8 heures, à la salle des poids et haltères.

Le vendredi soir, de 6 à 8 heures, à l'ancien gymnase du CEGEP.

Le samedi, de 2 à 4 heures de l'après-midi à la salle de combat.

Tous les intéressés sont priés de communiquer avec Bob Sylvain, numéro de téléphone 862-6254, ou se présenter en personne aux endroits mentionnés.

À l'Isle-Verte, les cours du Club de Boxe de Rivière-du-Loup sont dispensés aux heures et endroits suivants.

Le mardi, de 8 heures à 9 heures trente du soir, et le jeudi, de 8 heures à 9 heures trente du soir, à la Salle des Pompiers, à compter du 6 octobre.

À Trois-Pistoles, les lundis et mardis, de 8 à 10 heures du soir, à la Palestre.

Le groupe de la Place Royale" donnera un spectacle à La Pocatière

La Pocatière- Le 16 octobre prochain, à vingt heures trente, au Centre Culturel de La Pocatière, l'Office des Journées du Conseil des Arts du Canada et le Service socio-culturel du CEGEP La Pocatière présenteront un spectacle du Groupe de la Place Royale.

Les danseurs de ce groupe exécutent des chorégraphies modernes à partir d'un thème.

Parfois drôles, parfois raffinées, toujours maîtrisées, ces danses recèlent une qualité supplémentaire, celle des sons.

Les danseurs atteignent une haute qualité technique, chacun apportant des attributs personnels à un ensemble homogène.

Le résultat du travail du groupe s'avère de tout premier ordre.

C'est donc un magnifique spectacle que le public se doit de voir. Les billets sont en vente à la réception du Collège La Pocatière, soit trois cents à \$4.00 et cent à \$3.00.

**Canada
Province de Québec
District de Kamouraska
No 250-02-000015-75**

**DANS LA COUR
PROVINCIALE**

**AVIS PUBLIC
de vente à l'encan**

**V. MARTIN & FILS
AUTO INC.**

Demandeur

-vs-

GERVAIS DUFOUR

Défendeur

Prenez avis par la présente que les biens, meubles et effets saisis en cette cause en vertu d'un bref de fieri facias de bonis, seront vendus par encan public le lundi 20 octobre 1975 à 10h30 de l'avant-midi au Garage Irving (Alphonse Dionne) à Bien-court.

Constituant en une automobile Plymouth Road Runner 2 portes, année 1970.

Le tout sera vendu suivant la Loi Art. 594 C.P.C.

Conditions de la vente: Argent comptant.

Daté à St-Honoré, le 2 octobre 1975.

**J.A. Mailloux,
Huissier de la Cour
Supérieure
District de Kamouraska**

52-p.p.

Les citoyens pourront visionner des émissions de TV communautaire

Avec l'automne, la Télévision Communautaire de Rivière-du-Loup reprend ses activités. Dans le but de donner à la population un nouveau moyen de communication, la Télévision Communautaire de Rivière-du-Loup offrira dans les futures semaines, la possibilité aux citoyens de la communauté, de visionner des émissions dans des salles publiques.

Malgré ses moyens modestes, la Télévision Communautaire de Rivière-du-Loup veut rendre à la communauté les services possibles, selon, bien sûr, les objectifs de l'organisme. Les diffusions d'émissions dans les salles publiques ont pour but de donner la parole aux individus et groupes défavorisés, d'ici à ce que nous puissions utiliser le canal communautaire, en l'occurrence le canal numéro 9.

Même si les négociations

avec Rivière-du-Loup Câble TV Ltée, traînent en longueur, et même si la subvention attendue du Ministère des Communications est retardée par suite d'une opposition du député, la Télévision Communautaire de Rivière-du-Loup lance l'invitation aux intéressés qu'ils peuvent faire des émissions et de contacter Gaétan Malenfant, président.

ENCAN

Samedi le 11 octobre à 10.00 heures a.m. chez M. Eustache Raymond à l'est du village de St-Eloi, sera vendu: 21 vaches laitières, génisses, porcs. Tout le roulant y compris tracteur, faucheuse, andaineuse, presse, râteau, épandeur, wagon capacité de 1200 livres. Souffleur à neige, équipement de chambre à lait y compris. Bulk Tank — 4000 balles de foin — 1000 balles de paille — 3000 sacs d'avoine de l'année dernière et beaucoup d'autres choses.

**Fernand Dubé
Encanteur**

Tél.: 497-3984

52-p.

Au Congrès des Filles d'Isabelle

Madame Rita Trotter, Régente du Cercle St-Patrice numéro 753 de Rivière-du-Loup, assistait comme déléguée au congrès provincial des Filles d'Isabelle, tenu à l'Hôtel Reine-Elizabeth de Montréal, du 17 au 21 septembre.

À cette occasion, on a célébré le cinquantième anniversaire de fondation de l'Ordre des Filles d'Isabelle dans la province de Québec.

OFFRE D'EMPLOI

LA CAISSE POPULAIRE THIBAudeau

44, Fraserville

Rivière-du-Loup

REQUIERT LES SERVICES D'UN

CAISSIER OU D'UNE CAISSIERE

LA CAISSE A UN ACTIF DE PLUS DE \$4,000,000.00

LES EXIGENCES:

12 années de scolarité.
Aptitudes pour les chiffres.
Belle personnalité.
Aptitude à travailler avec le public.

LES CONDITIONS:

Salaire selon l'échelle prévue pour une Caisse de cette importance.

Toute personne qualifiée et intéressée doit formuler sa demande

**AVANT LE 24 OCTOBRE 1975 AU
BUREAU DE LA CAISSE**

LE MAGASIN

ROLAND BOUCHER



DEPOSITAIRE DE T.V. HITACHI
VENTE D'ACCESSOIRES ELECTRIQUES

NOTRE-DAME-DU-PORTAGE

EST HEUREUX D'ANNONCER A LA POPULATION QU'IL EST MAINTENANT REPRESENTANT DE LA MAISON

RADISSON INC.

M. BOUCHER EST EN MESURE DE VOUS FOURNIR AU COMPLET, A DES PRIX TRES AVANTAGEUX, L'EQUIPEMENT DE HOCKEY DE MARQUE "COOPER" SOIT POUR ENFANTS OU ADULTES.

POUR DES ECONOMIES
consultez le magasin



ROLAND BOUCHER

498, ROUTE DU FLEUVE

TEL.: 862-4305

Une soirée en octobre

- Par Diane Beaupré -

Vendredi soir le 3 octobre, la population de Rivière-du-Loup a eu l'opportunité d'assister à la première représentation de l'année du Théâtre Populaire du Québec (T.P.Q.): "Une soirée en octobre" d'André Major.

L'intrigue est directement liée à l'enlèvement de Pierre Laporte. L'action débute lorsque Jérôme Poirier (Patrick Peuvion) apparaît soudainement dans un petit hôtel perdu du nord de Montréal. Il trouble, par son entrée fracassante le strip-tease de Cherry (Nicole Blackburn), sa belle-soeur. Que vient faire un "illustre député" de la trempe de Poirier dans ce coin isolé? Se cacher. Se terrer. Jérôme se croit la cible des F.L.Q. Il a peur. Et il est venu chercher protection et... amour chez sa belle-soeur. Mais sa cachette est découverte par un barbu. Et ce barbu, pauvre fugitif qui lui aussi se cache mais de la police, avoue qu'il est venu pour assassiner Jérôme. C'est du moins ce que réussit à lui faire dire Ben, le bras droit et protecteur de Jérôme Poirier.

L'intérêt de "Une soirée en octobre" se situe surtout au niveau du jeu des acteurs. Major place ses personnages dans une situation-limite où il faut qu'ils découvrent leur vraie personnalité. Et pour ce l'auteur leur prête des répliques très vivantes et très judicieuses. Cependant nous sentons quelquefois une certaine lenteur dans l'action et les jeux de mots semblent quelque peu usés. Mais l'excellence des acteurs les font vite oublier.

Les personnages d'André Major quoique symboliques sont très concrets: Jérôme Poirier incarne la bourgeoisie, le gouvernement, voire l'or-

dre établi. Il se sent menacé dans son essence même. Il est traqué. Et consciemment ou non en sait la raison. Par sa terreur il se culpabilise, lui et ses semblables. Ce ne sont pas les Felquistes qui décréteront la loi martiale mais les Jérôme Poirier. Le titre de la pièce n'est-il pas "Une soirée en octobre" ou "Le terrorisme de l'autorité en place"? Poirier est un homme frustré de par sa femme et sa vie publique. C'est un incapable. Comme disait Cherry: "Jérôme n'a jamais pu finir ce qu'il a commencé."

Cherry est le portrait-type d'une strip-teaseuse de quarante ans. Fatiguée et écoeurée, abandonnée de son mari, elle se console comme elle peut. Mais se glorifie quand même de "choisir son monde". Pour un instant Antoine, le barbu, représentera pour elle l'Eldorado. Cherry craint et fuit la solitude.

Antoine, Ben et Phil, un spectateur innocent, ne semble être là que pour forcer Jérôme et Cherry à se montrer tels qu'ils sont.

Le décor et les costumes sont très simples. L'attention est centrée sur les acteurs et sur un écran. Car continuellement durant la pièce, un audio-visuel nous rafraîchira la mémoire sur les événements d'octobre 70 par la reproduction des manchettes des journaux d'alors. Et un parallèle sera constamment fait entre les personnages et les Felquistes. Cette brillante idée a eu pour effet de donner un aspect véridique et de renforcer le suspense de "Une soirée en octobre."

Il est à noter que le T.P.Q. sera à nouveau parmi nous le 28 novembre avec "Il faut être fou pour pleurer" d'Arnold Wesker.



- Tartes Meilleur, saveurs assorties** .49
Biscuits Escorte Christie, boîte de 9 onces .73
Patates frites congelées Mc Cain, cello de 2 livres .69
Sauce tomates Hunts, bte 14 oz. .40
Sauce hot chicken Habitant, boîte 14 onces .27
Moutarde Schwartz, jarre 16 oz. .46
Miel liquide Doyon, jarre 16 oz. .99
Jus de tomates fancy Bright, boîte 19 onces .25
Breuvage Allen saveurs d'orange ou raisin, bte 48 onces, au choix .45
Jus de pommes Mont Rouge, boîte 48 onces .65
Cristaux Tang saveur d'orange, sachet 7 onces 2/1.09
Pâtes alimentaires Lancia, cello de 32 onces, spaghetti, spaghettini, macaroni coupé .79
Stew-Diners Cordon Bleu poulet, boeuf Bourguignon, Irlandais, boîte 25 onces, au choix .95
Lait condensé Eagle, bte 14 oz. .82
Apprêt à salade Miracle Whip Kraft, boîte 16 onces .75
Soupe Aylmer légumes ou tomates boîte de 10 onces, au choix .19
Sirop de table Habitant, bouteille de 32 onces .99
Mélasse Grand'Ma, cont. 26.5 oz. .69

- Fesse de jambon Mérite, prêt à manger, un bout ou l'autre, la livre** 1.28
Fesse de jambon Mérite, prêt à manger,, morceau du centre env. 3 livres, la livre 1.53
Rôti de soc de porc frais, désossé, roulé, la livre 1.58
Soc de porc roulé, fumé Mérite genre (Midget Roll), 2 à 3 livres, la livre 1.78
Bacon sans couenne Mérite, V.P., la livre 1.89
Tourtières Mérite, 16 oz., chacune 1.03
Saucisses fumées Mérite V.P. 1 livre .79
Saucisses au porc La Belle Fermière V.P., 1 livre 1.23
Filet de sole congelé Corvette, bte 3 livres 3.38

JEUNES DINDONS

Canada, Cat. A, congelés

- 6 à 9 lb la livre** 68¢
10 à 16 lb la livre 79¢



FROMAGE "KRAFT"

Cheez-Whiz,

bocal 8 onces

77¢

- Fromage tranché ind. Canadien, Kraft, paquet 8 onces** .74
Fromage nat. mozzar. tranché Kraft, paquet 6 onces .89
Fromage ched. cr. bar. old wed. Kraft, pqt 12 onces 1.37
Fromage can. Velveeta Kraft, boîte de 16 onces 1.31

CANNEBERGES

des E.U., (atocas),

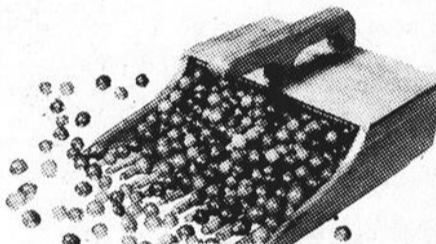

33¢

boîte 1 livre

- Bananes Dôle, la livre** .20
Tomates de la Cal., cello de 2 livres .79
Choux-fleurs du Québec, la livre .49
Pamplemousses de la Floride cello de 8/ .89
Céleri du Québec, ch. .33
Poires Bartlett des E.U., cello 3 livres .89

- Margarine molle Golden Girl, 1 lb.** .65
Margarine aluminium Golden Girl, 1 livre .47
Nettoyeur à évier Comet, format géant 22 onces .39
Laine d'acier avec savon Jet, boîte 10 tampons .41
Savon en poudre Tide, bte 10 lbs 4.49
Eau de javel Lavo, cont. 128 oz. .79
Serviettes sanitaires Confidets, boîte de 48 2.59
Papier de toilette Viva, paquet 2 rouleaux, couleurs assorties .57
Essuie-tout Viva, paquet 2 roul., couleurs assorties .89
Papier mouchoir Scottie, boîte de 200, blanc .55
Sacs à ordures, extérieur Glad, cello de 20 sacs 1.99
Pâte à dents Close-Up rouge ou vert, tube 100 ml., for. fam. .94
Pois verts de choix no 3 Carrière, boîte 19 onces .47
Tomates de choix Oakleaf, boîte de 28 onces .60
Tomates de choix Oakleaf, boîte de 19 onces .57
Champignons tranchés Elbee, boîte de 10 onces .60
Champignons, tiges et morceaux Elbee, boîte 10 onces .53
Champignons entiers Elbee, boîte 10 onces .62
Macédoine de choix Ferlandière, boîte de 19 onces .35



M

E

T

R

O



Équilibrez votre budget avec les produits METRO

400, LAFONTAINE RIVIERE-DU-LOUP TEL.: 862-6313

Société d'électrolyse et de chimie Alcan Ltée



Usines d'Arvida

STENODACTYLOS ET SECRETAIRES

Qualifications requises:

12e année commerciale ou l'équivalent.
 Excellente connaissance du français écrit et parlé.
 Connaissance de l'anglais, de la sténographie française et anglaise ainsi que de la dactylographie.

Fonctions:

Prendre dictée, dactylographier, corriger textes, lettres et rapports et faire tout autre travail connexe requis par ses supérieurs.

Expérience:

Préférable dans le cas des sténodactylos et de quatre (4) à cinq (5) ans pour les secrétaires.

Conditions de travail:

Avantages sociaux, semaine de 35 heures, rémunération hebdomadaire ou mensuelle.

Salaires:

A partir de \$9,074. pour les sténodactylos.
 A déterminer selon expérience pour les secrétaires.

Les candidates intéressées pourront obtenir une formule de demande d'emploi en communiquant avec M. Robert-G. Larouche, tél.: 548-4611, poste 2585, ou en écrivant au Service de placement et avantages sociaux de l'Alcan, Arvida.



GAGNANTE DU TIRAGE MENSUEL DE LA PLAZA LAFONTAINE

C'est vendredi dernier, qu'a eu lieu le tirage mensuel de la Plaza Lafontaine, dont le prix est une valeur de \$500.00 en marchandises.

Sur la photo ci-haut, on voit Mme Charles Gagnon, du 39 rue Laval à Rivière-du-Loup, au moment où elle reçoit ses preuves d'achat des mains de M. Gabriel Boucher, président de la Plaza Lafontaine.

Lors du tirage du 3 octobre, le billet chanceux portait le numéro 20753.

Décès de M. Emile Thériault de St-Epiphane

M. Emile Thériault, de St-Epiphane, époux de dame Eva Dubé est décédé à l'Hôpital de Rivière-du-Loup le premier août dernier, à l'âge de 72 ans et 3 mois.

Ses funérailles ont eu lieu en l'église de St-Epiphane et l'inhumation au cimetière de l'endroit.

Il laisse dans le deuil, outre son épouse, ses enfants, et belles-filles Mme Adrien Bastille (Laurette), de Frelighsburg, comté de Missisquoi, M. et Mme Robert Thériault (Rolande Beaulieu), de Henryville, comté d'Iberville; M. et Mme René Thériault (Lily Boudreau), d'Azilda Sudny, Ontario, et M. et Mme Lionel Thériault (Denise Martin), de Rivière-du-Loup.



Lui survivent également vingt-six petits-enfants et dix arrière petits-enfants.

Ses beaux-frères et belles-soeurs, M. et Mme Albert Dubé (Marie-Ange Label), M. et Mme Lucien Dubé (Rose-Anne Lavoie), M. et Mme Gérard Dubé (Hélène Fillion), Ses belles-soeurs, Mme Horace Caron (Anna Dionne), de Rivière-du-Loup; M. et Mme Léon Lajoie (Marie), de St-Epiphane, M. et Mme Ovide Dufour (Marie-Jeanne), de St-Alexis de Matapédia; M. et Mme Thomas St-Pierre (Marie-Blanche Dubé). Une belle-soeur, Mme Majorique Dubé (Marie-Anne Desbiens), de Cacogna; M. et Mme Lucien Pelletier (Marie-Ange Gagnon), de St-Epiphane, de même que plusieurs neveux et nièces.

La famille remercie bien sincèrement toutes les personnes qui lui ont témoigné des marques de sympathie, soit par offrandes de messes, visites, tributs floraux, bouquets spirituels, ou assistance aux funérailles. La direction funéraire avait été confiée à la Maison Marc-André Rioux de Rivière-du-Loup.

Construction d'un pont à Lac-des-Aigles

Le député libéral du comté de Rimouski et adjoint parlementaire du ministre des Travaux publics et de l'Approvisionnement, M. Claude Saint-Hilaire, annonce que le ministre des Transports, M. Raymond Mailloux, demande un appel d'offres pour la construction d'un pont qui sera érigé au-dessus de la Rivière des Aigles sur la route No 296.



VISITEUR DE MARQUE CHEZ LES LIONS DE RIVIERE-DU-LOUP

Le vice-gouverneur du Club Lions International, M. Charles Vallée, d'Amqui, a effectué sa visite annuelle au Club Lions de Rivière-du-Loup, récemment, à l'occasion d'un souper régulier de ce groupement local, au Motel Universel.

Sur la photo ci-haut, on voit ici le vice-gouverneur, debout, au moment où il s'adresse aux Lions de Rivière-du-Loup.

Figurent aussi sur la photo, dans l'ordre habituel, M. Guy Ouellet, vice-président, M. Lucien Viel, président du Lions - Rivière-du-Loup, M. Yves Pomerleau, vice-président, et M. Daniel Dumas, vice-président.

(Marmen Photo)

L'Association Forestière Québécoise entend perfectionner ses moyens d'action

"Faisons le point, regardons l'avenir": tel était le thème du trente-troisième congrès de l'Association Forestière de la Rive-Sud, dont les assises avaient lieu vendredi dernier à la station forestière de la réserve Parke, à St-Alexandre de Kamouraska.

Prenant la parole, le sous-ministre adjoint du Ministère des Terres et Forêts et président de l'Association Forestière Québécoise, M. Maurice Vézina, a déclaré que l'Association Forestière de la Rive-Sud, une des dix associations régionales, avait accompli un travail remarquable pour la conservation de nos boisés et que ce travail s'intensifierait dans l'avenir avec la régionalisation à partir de l'acceptation, vendredi dernier, par l'Association Forestière de la Rive-Sud, du principe d'un protocole d'entente qui sera d'ailleurs en vigueur dans la province d'ici 1976. En vertu de ce protocole, pour donner plus d'ampleur et d'efficacité au travail d'éducation forestière populaire à travers le Québec, d'établir des liens de service entre l'Association

Québécoise et l'Association de la Rive-Sud, par l'engagement d'un gérant permanent, formule préconisée dans les dix régions.

Les congressistes ont réélu M. Carl Soucy à la présidence de l'Association Forestière de la Rive Sud.

Parmi les résolutions adoptées, figurent celles visant à la mise sur pied d'un comité

pour activer le recrutement, l'étude prioritaire des perspectives d'engagement d'un gérant permanent au cours de l'année, ainsi qu'à la continuation par le Ministère des Terres et Forêts du Québec, de l'intensification de son programme intégré d'aménagement et de conservation de l'environnement forestier.

RESTAURANT BON VOYAGE
185, Lafontaine Rivière-du-Loup 862-5082
Nouvelles heures d'ouverture pour la période d'hiver

- Lundi: 5.00 heures à minuit
- Mardi: Fermé
- Mercredi: 5.00 heures à minuit
- Jeudi: 4.00 heures à 2.00 heures
- Vendredi: 4.00 heures à 2.00 heures
- Samedi: 4.00 heures à 2.00 heures
- Dimanche: 4.00 heures à minuit

MERCI.

LA DIRECTION

CENTRE HOSPITALIER DE CHANDLER

Le Centre Hospitalier de Chandler est à la recherche d'un:

COORDONNATEUR(TRICE) EN SANTE COMMUNAUTAIRE.

QUALIFICATIONS:

- Membre en règle de l'O.I.I.Q.
- Certificat en nursing communautaire ou l'équivalent.
- Expérience minimum: 3 ans comme infirmier(ère) autorisé(e) en milieu hospitalier, dont un an en obstétrique.

PSYCHOLOGUE

QUALIFICATIONS:

- Membre en règle de Corporation des Psychologues du Québec.
- Maîtrise en psychologie.

Toute personne intéressée doit faire parvenir son curriculum vitae (photocopie de licence et certificat d'étude inclus) au Service du Personnel avant le 23 octobre 1975 à l'adresse suivante:

CENTRE HOSPITALIER DE CHANDLER
250 est, rue Mgr Ross,
C.P. 1000,
Chandler, Cté de Gaspé,
P. Québec,
Tél.: 1-418-689-2261 local 140

RES.: 862-6052

BUR.: 862-8229



Vitres - Verre thermos - Miroirs
fenêtres d'aluminium et portes accordéon,
portes d'aluminium, distributeur des
portes de garages Overhead

Contrairement à la rumeur qui circule, Vitrierie KRT Inc., n'est pas en grève mais bien à votre service de 8 heures a.m. à 5 heures p.m.

35, RUE ALBERT

RIVIERE-DU-LOUP

Subvention à Cabano

Le député du comté de Kamouraska-Témiscouata à l'Assemblée Nationale du Québec, M. Jean-Marie Pelletier, annonce qu'un montant de \$55,000.00 est accordé à Ville Cabano en subvention pour fins de prévention des incendies à la condition que cette municipalité s'entende avec la municipalité de Saint-Louis du Ha! Ha! pour l'obtention du 75% du coût estimé de la valeur du projet.

Le paiement de cette subvention serait versé sur une période de 5 années consécutives en versements annuels égaux.

Monsieur Pelletier se dit très heureux de cette acceptation du ministre des Affaires Municipales, le Dr Victor C. Goldbloom.



Henault & Gosselin Inc.

Nous offrons nos services pour le déménagement de bâtisses résidentielles et commerciales, granges, entrepôts, constructions de brique et autres.

C. GOSSÉLIN
représentant
dans la région

BUREAU: 854-6280
RES.: 862-9253

MONTREAL — ST-LOUIS — GASPE

SERVICE DE LOISIRS DE RIVIERE-DU-LOUP

HORAIRE DES BAINS LIBRES

BAIN FAMILIAL

Samedi-Dimanche 14.00 hres à 16.00 hres

BAIN FAMILIAL (GRATUIT)

Samedi 16.00 hres à 17.00 hres

BAIN LIBRE

Dimanche 20.00 hres à 22.00 hres
Mardi 20.00 hres à 22.00 hres
Jeudi 20.00 hres à 22.00 hres
Vendredi 20.00 hres à 22.00 hres
Samedi 20.00 hres à 22.00 hres

EXIGENCES Bonnet de bain obligatoire pour tous.

COUT: Etudiants .50 — Adultes .75
N.B. Samedi de 16.00 hres à 17.00 hres bain familial gratuit.

SOIREE DES DAMES

Samedi 20.00 hres à 22.00 hres
Les dames seront admises au coût de .25

INFORMATIONS:

Service de Loisirs de Rivière-du-Loup 862-8293
C.E.G.E.P. de Rivière-du-Loup (piscine) 862-6903 ext. 267

RESPONSABLE DE LA PISCINE:

Mlle France McKenna

COURS DE NATATION (enfants de 0 à 3 ans)

Acclimatation des jeunes enfants au milieu aquatique

JOURNEE: Samedi

HEURE: A déterminer

DUREE: 7 semaines

DEBUT: 8 novembre 1975

EXIGENCES: Présence requise d'un parent dans l'eau avec l'enfant.

Les ballons de flottaison seront nécessaires.

COUT: \$10.00

COURS DE NATATION (enfants de 3 à 6 ans)

Initiation et apprentissage au milieu aquatique

JOURNEE: Samedi ou dimanche

HEURE: A déterminer

DUREE: 7 semaines

DEBUT: 8 novembre 1975

EXIGENCES: Présence requise d'un parent dans l'eau avec l'enfant.

Les ballons de flottaison seront nécessaires.

COUT: \$10.00

COURS DE NATATION (enfants de 6 ans et plus)

Pré-Juvenile Juvenile

Survie Junior

Intermédiaire Sénior

Possibilité d'obtenir des degrés de la Croix-Rouge

JOURNEE: Samedi ou dimanche

HEURE: A déterminer

DUREE: 14.00 heures

DEBUT: 8 novembre 1975

EXIGENCES: Bonnet de bain obligatoire pour tous

COUT: \$15.00

SESSION AUTOMNE 1975

PISCINE DU CEGEP 300, LANDRY RIVIERE-DU-LOUP

COURS DE NATATION — ADULTES

nom du cours	durée	coût	début	heures	jours
natation pré-juvénile	14.00 hres	\$18.00	03-10-75	19:00-20:00 hres	lundi mercredi
natation pré-juvénile	14.00 hres	\$18.00	03-10-75	20:00-21:00 hres	lundi mercredi
natation juvénile	14.00 hres	\$18.00	03-10-75	19:00-20:00 hres	lundi mercredi
natation juvénile	14.00 hres	\$18.00	03-10-75	20:00-21:00 hres	lundi mercredi
natation survie	14.00 hres	\$18.00	03-10-75	21:00-22:00 hres	lundi mercredi
natation junior	14.00 hres	\$18.00	03-10-75	20:00-21:00 hres	lundi mercredi
natation intermédiaire	14.00 hres	\$18.00	03-10-75	19:00-20:00 hres	lundi mercredi
natation senior	14.00 hres	\$18.00	03-10-75	19:00-20:00 hres	Lundi Mercredi

EXIGENCES: Bonnet de bain obligatoire pour tous.

COURS DE NATATION SPECIALISATION

MONITEUR ADJOINT

Initiation à l'enseignement

JOURNEE: A déterminer

HEURE: A déterminer

DUREE: 30.00 heures

DEBUT: Février 1976

EXIGENCES: Avoir 14 ans minimum.

Posséder la médaille de Bronze ou sauveteur Junior.

Réussir l'examen de qualification qui aura lieu au premier cours.

COUT: \$25.00

SAUVETEUR JUNIOR

"Cours d'initiation aux techniques de sauvetage aquatique" où le candidat est appelé à exercer son jugement face à diverses situations d'urgence.

JOURNEE: Lundi — Mercredi

HEURE: 20.30 hres — 22.30 hres

DUREE: 30.00 hres

DEBUT: Février 1976

EXIGENCES: Avoir 15 ans minimum

Posséder le Senior de la Croix-Rouge Réussir l'examen de qualification qui aura lieu au premier cours.

COUT: \$25.00

SAUVETEUR PROFESSIONNEL

Cours ayant pour objectif la formation de sauveteurs qualifiés.

JOURNEE: A déterminer

HEURE: A déterminer

DUREE: 50.00 heures

DEBUT: Février 1976

EXIGENCES: Avoir 15 ans minimum

Sauveteur Junior ou médaille de Bronze
COUT: \$30.00

COURS DE NAGE SYNCHRONISEE

Cours offerts aux filles de 6 ans et plus
1ère Etoile — 2ème Etoile — 3ème Etoile

JOURNEE: A déterminer

HEURE: A déterminer

DUREE: 14.00 heures

DEBUT: 3 novembre 1975

EXIGENCES: Junior de la Croix-Rouge
1ère Etoile (pour cours de 2ème Etoile)

COUT: \$15.00

COURS DE PLONGEON

Cours offerts aux enfants et aux adultes
Grades I-II-III

JOURNEE: A déterminer

HEURE: A déterminer

DUREE: 14.00 heures

DEBUT: 3 novembre 1975

EXIGENCES: Pour les degrés II et III, il faut posséder le degré I

Bonnet de bain obligatoire pour tous

COUT: \$15.00

COURS DE PLONGEE SOUS-MARINE

Apprentissage des techniques de la plongée autonome dans le but d'obtenir la carte de Plongeur de Base indispensable pour toutes locations et remplissage de réservoir d'air comprimé.

JOURNEE: Mercredi

HEURE: 21.00 hres — 23.00 hres

DUREE: 45.00 heures

DEBUT: Février 1976

EXIGENCES: Examen médical

Avoir une très bonne aisance dans l'eau

Réussir avec succès l'examen de sélection

COUT: \$70.00

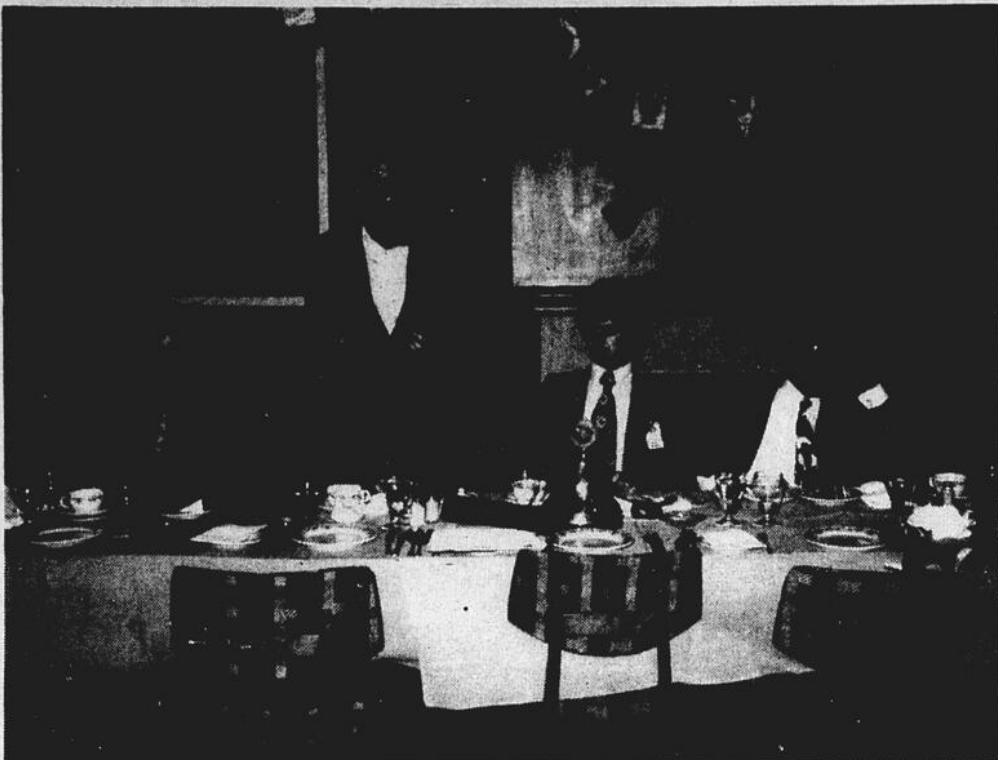

CONFERENCIER INVITE AU ROTARY - RIVIERE-DU-LOUP

A son dernier souper hebdomadaire, le Club Rotary de Rivière-du-Loup avait comme conférencier M. Jean Hénault, directeur général des Ateliers Grand-Portage Incorporés, autrefois connus sous le nom d'atelier protégé.

Ces ateliers ouvrent dans le milieu depuis un an et emploient actuellement trente personnes, leur capacité d'accueil étant de quarante-cinq clients handicapés, soit physiquement, mentalement ou socialement.

Soulignons que le Club Rotary a aidé financièrement le projet d'atelier protégé, maintenant une réalité concrète à Rivière-du-Loup et dans la région.

Sur la photo, on voit également M. Gaston Pelletier, responsable du projet d'implantation d'un atelier protégé à Rivière-du-Loup, M. Robert Bourgoin, président du Club Rotary, et le Dr Michel Yacoub, membre du Rotary - Rivière-du-Loup.

Assemblée des Filles d'Isabelle lundi prochain

OFFRE D'EMPLOI

LE CONSEIL DES LOISIRS DE L'EST DU QUEBEC, ORGANISME DE SOUTIEN AU DEVELOPPEMENT DU LOISIR ET D'AUTODETERMINATION DU MILIEU, RECHERCHE UN:

AGENT D'INFORMATION

RESPONSABILITES:

- Diffusion de l'information sur les politiques et activités du CLEQ auprès des media.
- Maintenir la communication entre les organismes de loisirs de la région et les ressources, avec la diffusion d'un bulletin d'information bimestriel.
- Maintenir un service de documentation intégré à la Centrale administrative du CLEQ.

QUALIFICATIONS:

- Posséder un premier diplôme universitaire terminal ou l'équivalent dans une discipline appropriée.
- Toute expérience pertinente sera également considérée.
- Connaissance du cadre institutionnel régional.
- Habileté aux relations individuelles et publiques.

LIEU DE TRAVAIL:

Rimouski.

CONDITION:

Convention de travail du Conseil des Loisirs de l'Est du Québec au 01-04-75.

Faire parvenir votre candidature en incluant votre curriculum vitae avant le 17 octobre 1975, à:

CONSEIL DES LOISIRS DE L'EST DU QUEBEC
140 ouest, St-Germain, suite 105,
Rimouski, G5L 4B5,
Tél.: 723-5036

C'est lundi prochain, le 13 octobre, à huit heures du soir, à l'École Roy, qu'aura lieu l'assemblée des membres du Cercle Saint-Patrice des Filles d'Isabelle.

Toutes les Filles d'Isabelle sont invitées à assister à cette assemblée. La direction du Cercle lance aussi un dernier appel pour le renouvellement de l'assurance des membres.

Province de Québec - District of Kamouraska - Cour Provinciale, No: 250-02-000246-75.

K.R.T. Ready-mix Inc. Demandeur. Maurice Beaulieu Défendeur. Le 23 octobre 1975 à 10 heures A.M. au domicile du défendeur en la cité de Rivière-du-Loup, district de Kam. seront vendus par autorité de Justice les biens et effets du défendeur saisis en cette cause consistant en: 1 télévision couleur, 1 set de salon trois morceaux, etc... Conditions: Argent comptant, Cyrille Quirion Huissier 492-6619, St-Pascal le 8 octobre 1975.

Province of Québec - District of Kamouraska - Provinciale Court - Number 250-02-000246-75

K.R.T. Ready-mix Plaintiff. Maurice Beaulieu Defendant. On October 23 1975, at ten o'clock A.M. at the residence of the defendant, in the city of Rivière-du-Loup, district of Kam. will be sold by Justice authority the properties and effects of the defendant seized in the cause and consisting in: 1 colored television, 1 complete living room set. Conditions: Cash money. Cyrille Quirion Huissier 492-6619. St-Pascal October 8 1975. 52-P.P.

SERVICE DE L'EDUCATION DES ADULTES

COMMISSION SCOLAIRE REGIONALE DU GRAND-PORTAGE

CENTRE TEMISCOUATA (REGION) - 854-3640

Localité	Cours	Durée	Montant de l'inscription
Esprit-Saint	Initiative au tissage	30 heures	\$6.00
	Système métrique	15 heures	\$3.00
Lac-des-Aigles	Tissage perfectionnement (form. prof.)	30 heures	Nil
	Relations humaines	45 heures	\$9.00
Biencourt	Initiation au tissage	30 heures	\$6.00
	Couture II	30 heures	\$6.00
Squattek	Système métrique	15 heures	\$3.00
	Tissage perfectionnement (form. prof.)	30 heures	Nil
Lejeune	Arts plastiques II (option poterie)	30 heures	\$6.00
	Système métrique	15 heures	\$3.00
St-Emile d'Auclair	Couture I	30 heures	\$6.00
	Défi de l'enfant	30 heures	\$6.00
St-Juste-du-Lac	Dépannage automobile	30 heures	\$6.00
	Système métrique	15 heures	\$3.00
Lots renversés	Tissage perfectionnement (form. prof.)	30 heures	Nil
	Système métrique	15 heures	\$3.00
Cabano	Système métrique	15 heures	\$3.00
	Conditionnement physique (femmes)	20 heures	\$30.00
Notre-Dame-du-Lac	Anglais 131	45 heures	\$9.00
	Tissage perfectionnement (form. prof.)	30 heures	Nil
St-Benoît-de-Packington	Arts plastiques II	30 heures	\$6.00
	Système métrique	15 heures	\$3.00
St-Elzéar	Initiation au tissage	30 heures	\$6.00
	Tissage perfectionnement (form. prof.)	30 heures	Nil
St-Eusèbe	Système métrique	15 heures	\$3.00
	Initiation au tissage	30 heures	\$6.00
St-Jean-de-la-Landé	Relations humaines	45 heures	\$9.00
	Système métrique	15 heures	\$3.00
St-Louis du Ha! Ha!	Système métrique	15 heures	\$3.00
	Anglais 131	45 heures	\$9.00
Ville Dégelis	Tissage perfectionnement (form. prof.)	30 heures	Nil
	Conditionnement physique (mixte)	20 heures	\$30.00
	Natation I et II	20 heures	\$30.00
	Badminton (mixte)	20 heures	\$30.00
	Tennis (mixte)	20 heures	\$30.00
	Anglais 131	45 heures	\$9.00
	Arts plastiques (Option peinture)	30 heures	\$6.00
	Initiation au service des vins	7 heures	\$10.50

CENTRE KAMOURASKA (REGION) - 492-6330

Localité	Cours	Durée	Montant de l'inscription
Mont-Carmel	Couture I	30 heures	\$6.00
	Danse I	20 heures	\$30.00
St-Denis	Système métrique	15 heures	\$3.00
	Arts plastiques	30 heures	\$6.00
St-Philippe-de-Néri	Psychologie de l'enfant	30 heures	\$6.00
	Relations humaines	45 heures	\$9.00
St-Bruno	Système métrique	15 heures	\$3.00
	Couture II	30 heures	\$6.00
St-Pascal	Système métrique	15 heures	\$3.00
	Couture I	30 heures	\$6.00
Kamouraska	Arts plastiques	30 heures	\$6.00
	Couture II	30 heures	\$6.00
St-Joseph	Est-ce ainsi que les femmes vivent?	30 heures	\$6.00
	Système métrique	15 heures	\$3.00
St-Germain	Système métrique	15 heures	\$3.00
	Relations humaines	45 heures	\$9.00
St-Hélène	Système métrique	15 heures	\$3.00
	Dépannage automobile	30 heures	\$6.00
St-André	Système métrique	15 heures	\$3.00
	Système métrique	15 heures	\$3.00
St-Alexandre	Art culinaire	30 heures	\$6.00
	Tissage	30 heures	\$6.00

Localité

St-Athanase

Estcourt

Les Etroits

St-Eleuthère

St-Marc-du-

Sully

Rivière-Bleu

COU

COU

Localité

St-Guy

St-Médard

Ste-Rita

St-Jean-de-D

Ste-François

St-Mathieu

St-Simon

Trois-Pistol

Rivière Tro

embarque, c'est l'temps!

au service de l'éducation des adultes, on t'attend!

CENTRE TRANSCONTINENTAL (REGION) 859-2939

Localité	Cours	Durée	Montant de l'inscription
Athanase	Système métrique	15 heures	\$3.00
	Tissage perfectionnement (form. prof.)	30 heures	Nil
Court	Couture I	30 heures	\$6.00
	Relations humaines	45 heures	\$9.00
	Art culinaire II	30 heures	\$6.00
	Travail en groupe	30 heures	\$6.00
Étroits	Système métrique	15 heures	\$3.00
Eleuthère	Système métrique	15 heures	\$3.00
	Tissage perfectionnement (form. prof.)	30 heures	Nil
Marc-du-Lac-Long	Système métrique	15 heures	\$3.00
ly	Système métrique	15 heures	\$3.00
	Vos enfants et vous face à l'éducation sexuelle	15 heures	\$3.00
	Couture II	30 heures	\$6.00
rière-Bleue	Tissage perfectionnement (form. prof.)	30 heures	Nil
	Yoga	20 heures	\$30.00

CENTRE COMMUNAUTAIRE (RIVIERE-DU-LOUP - VILLE) - 862-8201

Localité	Cours	Durée	Montant de l'inscription
Rivière-du-Loup	Couture I	30 heures	\$6.00
	Couture II	30 heures	\$6.00
	Tissage I	30 heures	\$6.00
	Tissage perfectionnement (form. prof.)	30 heures	Nil
	Arts plastiques I et II	30 heures	\$6.00
	Alimentation I et II	30 heures	\$6.00
	Bricolage pratique	30 heures	\$6.00
	Danse	20 heures	\$30.00
	Relations humaines	45 heures	\$9.00
	Système métrique	15 heures	\$3.00
	Décoration intérieure	30 heures	\$6.00
	Tricot et crochet	20 heures	\$30.00
	Mathématiques modernes	15 heures	\$3.00
	Est-ce ainsi que les femmes vivent?	30 heures	\$6.00
	Pour comprendre vos adolescents	30 heures	\$6.00
	Conversation anglaise	45 heures	\$9.00

CENTRE DE RIVIERE-DU-LOUP (REGION) 862-2351

Localité	Cours	Durée	Montant de l'inscription
Notre-Dame-du-Portage	Système métrique	15 heures	\$3.00
	Ce qui se passe en éducation	30 heures	\$6.00
St-Antonin	Système métrique	15 heures	\$3.00
	Couture II	30 heures	\$6.00
St-Modeste	Décoration intérieure	30 heures	\$6.00
	Relations humaines	45 heures	\$9.00
	Système métrique	15 heures	\$3.00
	Ce qui se passe en éducation	30 heures	\$6.00
Isle-Verte	Vos enfants et vous face à l'éducation sexuelle	30 heures	\$6.00
	Système métrique	15 heures	\$3.00
St-Elói	Tissage perfectionnement	30 heures	Nil
	Arts plastiques II (option peinture)	30 heures	\$6.00
	Tissage I	30 heures	\$6.00
	Système métrique	15 heures	\$3.00
St-Hubert	Décoration intérieure	30 heures	\$6.00
	Couture I	30 heures	\$6.00
St-Pierre Lamy	Système métrique	15 heures	\$3.00
	Est-ce ainsi que les femmes vivent?	30 heures	\$6.00
	Vos enfants et vous face à l'éducation sexuelle	30 heures	\$6.00
	Dépannage automobile	30 heures	\$6.00
St-Epiphanie	Système métrique	15 heures	\$3.00
	Système métrique	15 heures	\$3.00
St-François-X.-de-Viger	Anglais	45 heures	\$9.00
	Système métrique	15 heures	\$3.00
St-Arsène	Est-ce ainsi que les femmes vivent?	30 heures	\$6.00
	Couture I	30 heures	\$6.00
Cacouna	Système métrique	15 heures	\$3.00
	Système métrique	15 heures	\$3.00
St-Clément	Tissage I	30 heures	\$6.00
	Couture I	30 heures	\$6.00
	Conduite préventive	8 heures	\$12.00
	Vannerie	20 heures	\$30.00
	Travail en groupe	30 heures	\$6.00
	Système métrique	15 heures	\$3.00
St-Paul-de-la-Croix	Couture I	30 heures	\$6.00
	Est-ce ainsi que les femmes vivent?	30 heures	\$6.00
	Danse	20 heures	\$30.00
	Système métrique	15 heures	\$3.00
St-Cyprien	Est-ce ainsi que les femmes vivent?	30 heures	\$6.00
	Tissage I	20 heures	\$6.00
	Conduite préventive	8 heures	\$12.00
	Système métrique	15 heures	\$3.00
St-Honoré	Couture I	30 heures	\$6.00
	Travail en groupe	30 heures	\$6.00
	Tissage perfectionnement (formation professionnelle)	30 heures	Nil
	Système métrique	15 heures	\$3.00
Notre-Dame-des-Sept-Douleurs	Système métrique	15 heures	\$3.00

COURS PREVUS

DURANT LA PERIODE

OCTOBRE-DECEMBRE

CENTRE TROIS-PISTOLES (REGION) - 851-1591

Localité	Cours	Durée	Montant de l'inscription
Guy	Système métrique	15 heures	\$3.00
	Couture I	30 heures	\$6.00
Médard	Tissage perfectionnement (form. prof.)	30 heures	Nil
	Vivre à deux	30 heures	\$6.00
Rita	Tissage perfectionnement (form. prof.)	30 heures	Nil
	Comment comprendre vos adolescents	30 heures	\$6.00
ean-de-Dieu	Couture I	30 heures	\$6.00
	Tissage perfectionnement (form. prof.)	30 heures	Nil
Françoise	Tissage perfectionnement (form. prof.)	30 heures	Nil
	Système métrique	15 heures	\$3.00
Mathieu	Anglais 131	45 heures	\$9.00
	Initiation au tissage	30 heures	\$6.00
	Tissage perfectionnement (form. prof.)	30 heures	Nil
Simon	Anglais 131	45 heures	\$9.00
	Initiation au tissage	30 heures	\$6.00
	Conditionnement physique (dames)	20 heures	\$30.00
	Tissage perfectionnement (form. prof.)	30 heures	Nil
is-Pistoles	Système métrique	15 heures	\$3.00
	Relations humaines	45 heures	\$9.00
	Couture II	30 heures	\$6.00
	Alimentation II	30 heures	\$6.00
	Tissage perfectionnement (form. prof.)	30 heures	Nil
rière Trois-Pistoles	Système métrique	15 heures	\$3.00

La femme a un grand rôle à jouer dans notre société moderne

Au souper qui a marqué la reprise des activités de la Gilde Féminine, dernièrement, la conférencière invitée était Mme Antoinette Hodgson, commissaire à la Commission scolaire.

Soulignant d'abord que même si beaucoup de femmes ont joué un rôle important dans la vie sociale, la participation de la femme à la vie collective n'en est pas moins un phénomène récent.

Elle a ensuite mis l'accent sur l'urgence de l'engagement plus profond de la

femme dans le monde actuel, pour ajouter que ce n'est pas tellement dans les tâches, mais dans les valeurs humaines que la femme devrait remplacer l'homme.

La femme, source inépuisable de générosité, de dévouement, de tendresse, de fidélité, du sens de la responsabilité et de la gratuité, doit plus que jamais, véhiculer ces valeurs.

La conférencière a d'abord parlé de sa vie de femme comme mère de famille et commissaire d'écoles, pour

formuler ensuite ses opinions sur la mission de la femme dans le monde actuelle.

Notre société d'aujourd'hui avec ses incertitudes, sa remise en cause des valeurs, son influence deshumanisante, ses problèmes d'urbanisation et d'industrialisation, domination par les média d'information, exerce des pressions sur la famille, institution elle-même mise en doute, tout comme le mariage.

Pour Mme Hodgson, la famille, île d'affection au milieu d'une mer agitée, joue toujours un rôle de premier plan dans le façonnement de la personnalité, dans l'épanouissement de l'homme et l'équilibre de la société. A son avis, si l'on ne peut empêcher la famille de changer, il faut favoriser son adaptation, car si elle cessait d'exister, il faudrait la réinventer.

Après avoir dit qu'un foyer stable est la meilleure garantie d'amener les enfants à maturité, Mme Hodgson a affirmé que pour elle, être mère, c'est d'abord orienter dès les premiers instants de la vie, un être humain vers son accomplissement.

La conférencière croit que pour réussir son rôle de femme d'intérieur, la femme doit être renseignée et cultivée. En cette année consacrée à la femme, la conférencière se dit heureuse d'être au foyer, épouse et mère, soucieuse du bonheur de ceux qui l'entourent.

Comme commissaire d'écoles, elle est reconnaissante pour la marque de confiance qui lui a été témoignée, son acceptation ayant été précédée d'une réflexion sur les difficultés et les exigences de sa tâche. Si elle a accepté, c'est qu'elle voulait participer, être responsable, s'intéresser davantage à la question scolaire, dont les valeurs fondamentales et les aspects humains retiennent davanta-



Mme Antoinette Hodgson, debout, était la conférencière invitée au premier souper qui a suivi la reprise des activités de la Gilde Féminine.

Sur la photo prise à cette occasion, on voit également, de gauche à droite, Mme Yolande D'Amours, membre du bureau de direction, Mlle Marthe Paré, vice-présidente, Mme Marcelle Pelletier, présidente du comité socio-culturel, et Mme Rachel Beaulieu, trésorière.

En l'absence de la présidente, Mme David Michaud, c'est Mlle Marthe Paré qui a présidé le souper.

La conférencière a été présentée par Mme Pâquerette Allard et remerciée par Mme Marcelle Pelletier.

geantes.

Selon Mme Hodgson, un commissaire d'école idéal doit viser à la compétence, dont la première condition à ses yeux est l'assimilation rapide de la masse d'information et de documentation qui lui parvient. La conférencière note que le renouveau scolaire a modifié le rôle du commissaire d'école, qui maintenant doit être à la fois administrateur, animateur et agent de coordination. L'électorat qui le choisit est plus nombreux, le territoire confié aux soins du commissaire est plus vaste, ce qui alourdit d'autant ses responsabilités et rend sa charge davantage exigeante.

Le commissaire doit oeuvrer sans cesse à humaniser l'école, à assurer la dispensation d'une éducation visant à l'épanouissement entier de l'étudiant, ce qui confirme l'importance des responsabilités du commissaire dans l'évolution du secteur public de l'éducation. De plus, le commissaire d'école doit être présent au palier décisionnel, et participer à l'édification de la réalité sociale dans des conditions toujours chan-

Au sujet de la mission de la femme d'aujourd'hui, la conférencière se demande si la femme de 1975 est bien consciente du grand rôle qu'elle a à jouer dans un monde en profonde transformation, et de plus en plus dépersonnalisé.

Dans ce contexte, la femme doit trouver le temps de prendre conscience de l'évolution, y adapter son rythme de vie, s'informer sur l'actualité.

(Suite à la page 25)

AVEZ-VOUS DES PROBLÈMES DE SANTÉ?

Si vous avez des problèmes de santé, notre phytothérapeute autorisé s'empressera de vous aider et de vous faire connaître notre médication naturelle qui convient dans votre cas.

Renseignez-vous à:

Mme E.M. Dumais
Phytothérapeute diplômée

St-Alexandre 495-2537  vachon

GAUVIN MEUBLES

St-Arsène Tél.: 862-4597

Dépositaire des appareils ménagers
Bélangier — Simplicity — Léonard

PRIX COUTANT PLUS 10%

SPECIAL DE LA SEMAINE

Lit complet 39"
\$79.00

P.-H. BERGERON & ASS.
Gilles Tremblay
AUDIOPROTHÉSISTE
Laboratoires de Service Auditif
MAICO-ZÉNITH
21, rue Verbois,
Rivière-du-Loup (862-4971)

AUTRES LABORATOIRES DE SERVICE

LÉVIS QUÉBEC **CHICOUTIMI ST-GEORGES**
TROIS-RIVIÈRES

BIFTECK DE RONDE  **Alimentation Sylvio Ouellet** **POMMES DE TERRE**

100, TEMISCOUATA RIVIERE-DU-LOUP TEL.: 862-8282

tranche complète, **\$1.69** lb.

Grade A, lb.

Rôti de croupe Catégorie A, la livre 1.69
Bifteck ou rôti de pointe Steer rouge Catégorie A, la livre 1.99
NOUS POUVONS VOUS OFFRIR DU BOEUF AU QUARTIER DE PREMIERE QUALITE A UN PRIX DEFIANT TOUTE COMPETITION

Filet d'aiglefin frais, la livre 1.29
Saucisses fumées Swift, la livre .79

Laine d'acier S.O.S., 10 tampons .37	Couches Pampers de jour, 11 à 16 livres, format de 30 2.69
Mélasse Grand'Ma carton 26 onces .75	Marinades sucrées Habitant, 24 onces .89
Nettoyeur à vitres Provigo, aérosol, 20 oz. .79	Tartinage d'arachides Koogle Kraft, assorti, 12 onces .69
Papier de toilette Provigo, 8 rouleaux 1.79	Poli acrylique Provigo, 27 onces 1.29
Remover Provigo, 4 onces .49	Relish Provigo sucrée, 16 onces .61
Riz Dainty instant frit asst., 12 onces .48	

HUILE VÉGÉTALE \$2.09

Crisco, 48 onces

Soupe Habitant légumes, 28 onces .48	Soupe Habitant pois, 28 onces .48
Beurre d'arachides Kraft, 24 onces .89	Sauce Tartare Kraft, 6 onces .39
Fromage Kraft Velveeta, 2 livres 2.55	Fromage Kraft Cheez Whiz régulier, 16 onces 1.25

10 livres **.65**

Oranges Valence, grosneur 138, la douzaine .79
Oignons jaunes, cello 2 livres .33
Tomates, la livre .39

Crème glacée Provigo, sav. asst., 3 chop. .89
Colorant à café Provigo, 11 onces .95
Café instant Sanka, 4 onces 1.49
Cerises rouges Provigo, 12 onces 1.12
Détergent Bleu Provigo, sac 5 livres 1.49
Biscuits asst. Provigo, 5 livres 3.79

BISCUITS SODA PREMIUM 59¢

3 variétés, 1 lb.

Démarche pour empêcher la fermeture de l'abattoir de St-Pascal

A la même occasion, la Chambre territoriale de St-Pascal a demandé que les autorités gouvernementales accordent toute l'assistance requise à cet abattoir, afin qu'il puisse rencontrer les nouvelles exigences.

A l'appui de sa requête, la Chambre de St-Pascal fait valoir que la fermeture de l'abattoir de St-Pascal et des

environs s'interrogeant à savoir quand le gouvernement leur demandera à leur tour de fermer leurs portes.

La Chambre estime qu'un abattoir localisé à St-Pascal est une nécessité pour la classe agricole et les consommateurs de la région, l'abattoir Lavoie de St-Pascal ayant toujours opéré selon les normes gouvernementa-

les.

La Chambre de St-Pascal considère que de nouvelles normes apportées par le gouvernement ne sont pas une raison suffisante pour exiger la fermeture d'un commerce en plein développement.

L'abattoir Lavoie est un bon employeur de main-d'oeuvre locale, et sa fermeture entraînerait une perte économique pour la région, ce même abattoir étant au surplus un apport pour la Tannerie P.E. Boucher de St-Pascal.

En outre, la Chambre de St-Pascal est d'avis que la fermeture de l'abattoir Lavoie ne réglerait en rien le problème existant dans le commerce de la viande au niveau provincial, mais créerait une foule de difficultés au niveau de la classe agricole et du milieu en général. Au contraire, le rôle du gouvernement

est de favoriser le maintien et le bon fonctionnement de la petite industrie, en lui accordant l'aide financière nécessaire pour lui permettre de se conformer aux diverses lois.

Les autorités de la Chambre de St-Pascal ont en outre souligné que plus de 1000 résidents de la zone de St-Pascal ont déjà signé une requête le maintien en opération de l'abattoir Lavoie.

La réunion du 29 septembre était présidée par M. Victor Normand, président récemment réélu de la Chambre de Commerce territoriale de St-Pascal.

La femme...

(Suite de la page 24)

lité et réfléchir sur les événements.

Cette conscientisation, selon elle, doit s'accomplir dans une prise de conscience religieuse de plus en plus profonde.

Mme Hodgson est d'avis que la femme aurait avantage à coopérer avec les hommes pour faire valoir ses droits, ce dernier pouvant la faire bénéficier de son raisonnement fondé sur la logique et d'autres qualités que la femme n'a pas. Il en est de même pour les qualités féminines dont l'homme pourrait tirer profit, comme l'intuition, et le lien direct avec le réel.

La conférencière croit que le monde d'aujourd'hui éprouve un besoin immense de ce pôle de présence féminine, la femme ne pouvant trouver son plein épanouissement et le bonheur qu'en étant réellement femme.

Elle a conclu en disant que la femme, c'est la plus riche réserve d'humanité, une réserve d'amour à faire éclater la cité des hommes.

"Le Saint-Laurent", mercredi 8 octobre 1975 — 25

Remerciements de sympathie



M. Ben Paige et Mme Henry Paige remercient les personnes qui leur ont témoigné des marques de sympathie, soit par offrandes de messes, tributs floraux, ainsi que tous ceux qui les ont visités au salon funéraire, à l'occasion du décès de M. Henry Paige.

A tous un cordial merci.

SERVICE ANNIVERSAIRE

Le service anniversaire de feu J. Albert Boucher, domicilié à St-André de Kamouraska, sera chanté le 11 octobre prochain.

Parents et amis sont donc attendus à cette cérémonie, qui aura lieu en l'église paroissiale à deux heures trente de l'après-midi.

A VENDRE

2 antennes de télévision, aussi jaquette de mouton de perse noir, grandeur 14 ans. Tél: 862-4727. 52-P.

St-Louis du Ha! Ha! 854-2437

BEAULIEU & FRERES ENR.

CONTRACTEURS
PUITS ARTESIENS
DIAMETRES : 6 A 24 POUCES

ST-LOUIS DU HA! HA!
CITE TEMISCOUATA, P.Q.

MARTIN & FILS

Manufacturiers de Portes et chassis
Spécialiste: Fenêtres panoramiques "DELUX"

Ch. Fraserville-Rés.: 862-6247
Rivière-du-Loup Tél.: 862-5238

HOMMES OU FEMMES

Représentants à temps complet ou partiel. Ouverture pour gérant de district. Médicaments naturels et suppléments alimentaires, les meilleurs escomptes accordés. Inventaire selon votre débit. S'adresser: Marcel Ouellet, gérant 828.rue Wilfrid St-Pascal 51-52-1-2-P.P.

Le plus beau jour de votre vie sur photos

Futurs mariés vous projetez de vous marier, bientôt? Faites appel à un spécialiste. Prenez rendez-vous immédiatement. chez **Marmen PHOTO** Tél.: 862-2932 199, Lafontaine, RIVIERE-DU-LOUP.

DERNIERE OFFRE AVANT AUGMENTATION

Gouttière en émail cuit blanc

TUYAU DE DESCENTE

Longueur de 10' 4.59

Longueur de 10' 3.59

Très spécial

Côté & Godbout INC

BOIS - MATERIAUX
Centre de Rénovation Domiciliaire
TEL.: 851-2004 TEL.: 862-2771
TROIS-PISTOLES

DISMAT

Pour 10 jours seulement

Woolworth

LE PARADIS DES CHASSEURS
DES VALEURS
QUI "VALENT LE COUP"



ACHETEZ EN TOUTE CONFIANCE
SATISFACTION GARANTIE
Remplacement ou Remboursement



A) FUSIL CALIBRE 12
modèle pump,
de marque Ithaka
154.95

B) FUSIL MODELE 402
disponible dans les calibres
12-20-410, régulier \$46.95
SPECIAL
38.88

C) CARABINE 303 LEENFIELD
régulier \$49.95
SPECIAL
38.88

D) CARABINE WINCHESTER
modèle 9422, calibre 22
150.95

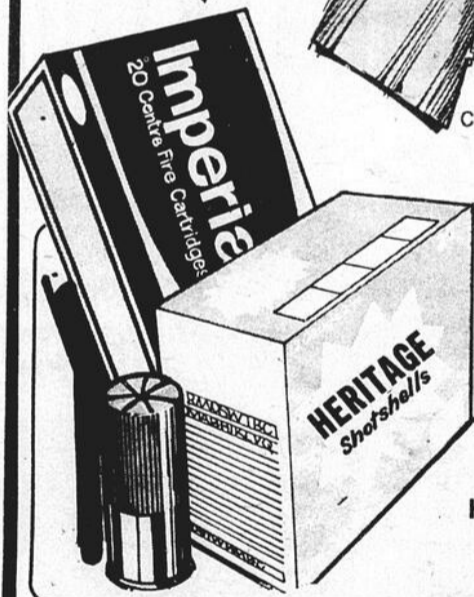

EN SUPER VEDETTE
balles 30-06
régulier \$7.99
SPECIAL
5.99

CARTOUCHES
HERITAGE PREMIUM
régulier \$4.75
SPECIAL
3.97

BOTTES GREB
très rigides
PRIX
WOOLWORTH
48.87

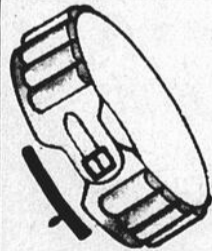
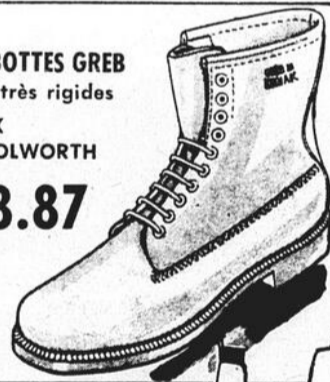

CEINTURE A
CARTOUCHES
Fusil \$4.97
Carabine \$3.89

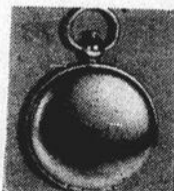

BOUSSOLE
\$2.49



CORNE D'APPEL
pour le canard
\$2.44



VESTE DE SECURITE
phosphorescente
\$1.97

beaucoup
d'autres
marchandises
à de très
bas prix



ETUIS A FUSIL
\$11.99 \$6.97

299 LAFONTAINE RIVIERE-DU-LOUP

MEMBRE DE LA PLAZA LAFONTAINE



Woolworth est fort... Fort sur les bas prix

Woolworth festival des aubaines d'automne

MEMBRE DE LA PLAZA LAFONTAINE



TAPIS
couleurs assorties,
grandeur 27" x 9"
Prix Woolworth

15.99
le rouleau

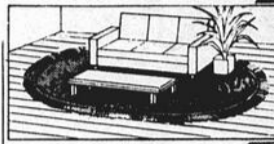

TAPIS OVAL
4 x 6, couleurs asst.,
100% nylon,
Prix Woolworth

15.99



ACHETEZ EN TOUTE CONFIANCE
SATISFACTION GARANTIE
Remplacement ou Remboursement

TAPIS OVAL
3 x 5, couleurs asst.,
100% nylon,
Prix Woolworth

15.99
chacun

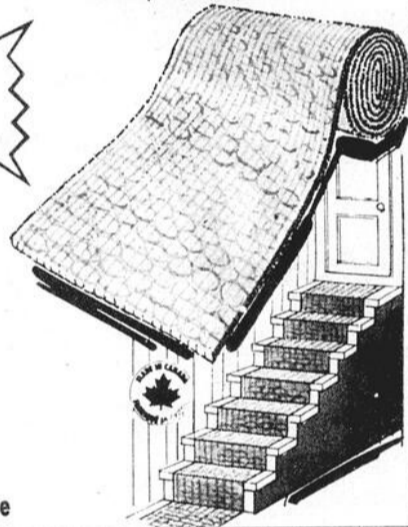

TAPIS A LA VERGE
couleurs assorties,
5.77
la verge



- A- Prix Woolworth \$8.99
- B- Prix Woolworth \$2.99
- C- Prix Woolworth \$8.99
- D- Prix Woolworth \$5.99
- E- Prix Woolworth \$1.99
- F- Prix Woolworth \$9.99
- G- Prix Woolworth \$2.99
- H- Prix Woolworth \$8.99

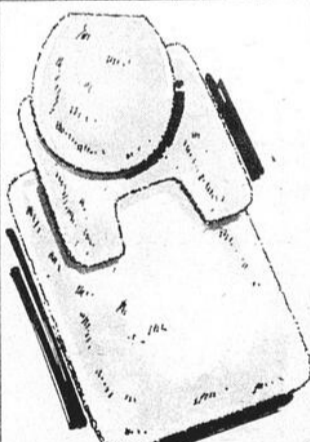

**ENSEMBLE DE
SALLE DE BAIN**
couleurs assorties

12.96

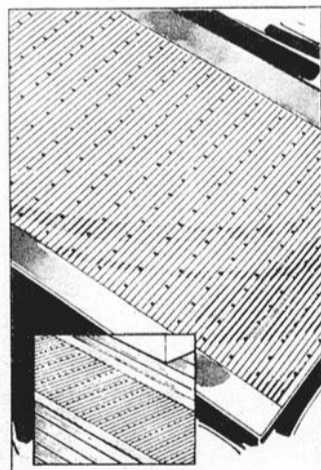

TAPIS TRANSPARENT
très durable,
Prix Woolworth

1.47

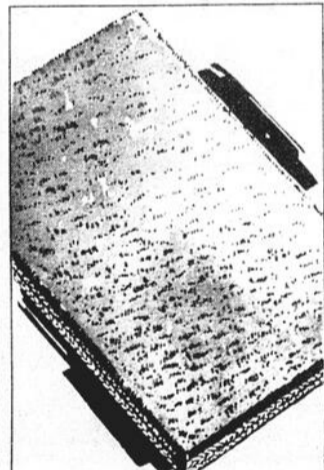

TAPIS RIGIDE
très épais,
Prix Woolworth

3.99



299 LAFONTAINE RIVIERE-DU-LOUP

MEMBRE DE LA
PLAZA LAFONTAINE

Woolworth est fort... Fort sur les bas prix

MEMBRE DE LA PLAZA LAFONTAINE

Woolworth

ACHATS FANTASTIQUES

<p>TAPIS 4 X 6 couleurs assorties régulier \$15.99 SPECIAL 8.88</p>	<p>OUTILS ASSORTIS valeur jusqu'à \$2.88 SUPER SPECIAL</p>	<p>PAQUET DE 10 MOUCHOIRS prix régulier \$2.44 SPECIAL 1.88</p>	<p>AQUARIUM 10 gallons complets régulier \$29.95 SPECIAL 12.88</p>
<p>PAPIER DE TOILETTE paquet de 2 rouleaux régulier 2/\$1.44 SPECIAL 3/1.44</p>	<p>PAPIER A MAIN ESSUIE-TOUT paquet de 2 rouleaux régulier 2/\$1.44 SPECIAL 3/1.44</p>	<p>RINCE-BOUCHE LISTERINE 48 onces, régulier \$3.88 SPECIAL 2.27</p>	<p>CRAYONS DE FEUTRE paquet de 20 régulier \$3.99 SPECIAL 2.88</p>
<p>BAS ORTEILLES couleurs assorties, régulier \$2.99 SPECIAL 1.66</p>	<p>DRAPS DE COTON pour bébés régulier \$1.29 SPECIAL .60</p>	<p>DRAPS CONTOUR pour lit de bébés régulier \$2.99 SPECIAL 1.66</p>	<p>FEUILLES MOBILES paquet de 500 régulier \$3.10 SPECIAL 1.97</p>
<p>TIDE format de 5 livres régulier 2/\$4.44 SPECIAL 3/4.44</p>	<p>COUVERTURES DUO-TANG 8½ x 11, paquet de 5 régulier \$1.29 SPECIAL .77</p>	<p>AMPOULES paquet de 6, 60 et 100 w. régulier \$1.27 SPECIAL .88</p>	<p>SAC D'ECOLIER couleurs et motifs assorties régulier \$4.99 SPECIAL 2.88</p>
<p>MIROIR SUR PIEDS régulier \$3.99 SPECIAL 1.77</p>	<p>SET DE VAISSELLE 20 pièces régulier \$24.99 SPECIAL 18.88</p>	<p>PORTE-DOCUMENTS très rigides régulier \$11.95 SPECIAL 7.88</p>	<p>CARTABLES AVEC PINCES régulier \$1.50 SPECIAL .88</p>
<p>COFFRE D'OUTILS ROUGE régulier \$8.49 SPECIAL 6.88</p>	<p>MONCH VEDETTE</p>  <p>HOT DOG, FRITES, BREUVAGES SPECIAL .99</p>		<p>ECRAN 40 X 40 régulier \$9.97 SPECIAL 5.88</p>
<p>TAPIS OZITE couleurs assorties, 9 x 12 régulier \$54.88 SPECIAL 36.88</p>			<p>LOT DE LAMPES ASSORTIES réduit à demi prix régulier \$15.99 SPECIAL 8.00</p>

299, LAFONTAINE

RIVIERE-DU-LOUP

En Italie

Monsieur Pierre Bélanger, professeur de physique à l'Université du Québec à Rimouski, effectue actuellement un stage d'étude au Centre international de physique théorique de Trieste, en Italie. Il s'agit d'un stage d'étude sur la physique des océans et de l'atmosphère.

Monsieur Bélanger a quitté Rimouski au début de septembre et sera de retour le 5 décembre prochain.

La nature de ce stage revêt un intérêt particulier pour monsieur Bélanger et pour le département des sciences pures de l'université.

Il convient de souligner, en effet, que l'Université du Québec à Rimouski participe, avec les autres universités constituantes de l'Université du Québec, à Montréal, Chicoutimi et Trois-Rivières, à l'élaboration d'un programme de maîtrise en sciences de l'atmosphère. Ce programme-réseau sera d'ailleurs offert par ces quatre institutions à compter de septembre 1976. D'autre part, la physique des océans intéresse particulièrement les chercheurs en océanographie de l'UQAR.

Nouveau directeur

Monsieur Jean-Denis Desrosiers a récemment été nommé directeur du département des sciences pures après avoir été élu par ses pairs. Monsieur Desrosiers succède à Monsieur Pierre Saint-Laurent, nommé doyen adjoint du premier cycle le 1er juin dernier. Dans l'intervalle, c'est monsieur Yves Paquin qui avait assuré l'intérim.

Monsieur Desrosiers a complété des études de maîtrise en mathématiques à l'Université de l'Etat d'Iowa. Entré en fonction à l'UQAR en 1969, monsieur Desrosiers a été directeur du module de mathématiques d'octobre 1971 à mai 1973. Il a aussi été, en 1970, directeur régional de l'Association canadienne-française pour l'avancement des sciences.

Rappelons que trois autres nouveaux directeurs du département ont été nommés cette année. Depuis le 1er juin, monsieur Michel Dionne remplace monsieur François Mourant au département des sciences de l'éducation; monsieur Jacques Pelletier a succédé à monsieur Jean-Guy Nadeau au département des lettres et sciences humaines et monsieur André Rioux occupe le poste laissé vacant à la suite du départ de monsieur Jean-Yves Lapointe au département des sciences de l'administration. Le directeur du département des sciences religieuses est monsieur Rodrigue Bélanger; son mandat actuel se terminera le 31 mai prochain.

A l'AMQ

"Récemment avait lieu à l'Université du Québec à Rimouski, l'élection d'un nouveau conseil d'administration de l'AMQ Bas St-Laurent pour l'année 1975-76.

Fut élue à la présidence: Jacqueline Lepage, professeur de maths à l'école Paul-Hubert de Rimouski.

Vice-président et représentant régional: Gaétan Beaudoin, professeur de maths au Collège de Rimouski.

Secrétaire: Céline St-Pierre, étudiante à l'Université du Québec à Rimouski.

Trésorière: Yvonne Parent Lagacé, professeur en maths à l'école secondaire du Bic.

Conseiller: Yvon Roux, professeur de maths à l'UQAR.

Publiciste: Rachel Auger, conseillère en maths à la C.S. La Neigette.

L'AMQ Bas St-Laurent par la voix de son conseil d'administration profite de l'occasion pour vous rappeler qu'il est temps de renouveler votre cotisation pour l'année 1975-76, ou d'adhérer à cette association si ce n'est pas déjà fait.

Les personnes précédemment mentionnées sont à votre disposition à cet effet. Communiquez avec l'une ou l'autre d'entre elles."

Association Mathématiques du Québec (AMQ)
par: Rachel Auger, publiciste

Colloque des Mathématiciens

Le quatrième colloque des mathématiciens du Québec, qui s'est tenu à l'Université du Québec à Rimouski le samedi 27 septembre 1975, a connu un vif succès. Quelque 70 mathématiciens de Chicoutimi, Montréal, Ottawa, Québec, Rimouski, Sherbrooke et Trois-Rivières ont en effet participé à cette rencontre.

Au cours de l'avant-midi, vingt-huit communications étaient inscrites à l'ordre du jour. Deux d'entre elles n'ont cependant pu être données, leurs auteurs ayant été empêchés de venir au colloque. Ces communications touchaient cinq champs d'étude, à savoir l'algèbre, l'analyse, la géométrie, les mathématiques appliquées et la statistique.

Quatre professeurs de mathématiques de l'UQAR, messieurs Jean-Guy Dubois, François-Pierre Gagnon, Marie Lavoie et Oleg Stanek, ont présenté des communications à cette occasion; monsieur Gagnon en a présenté deux.

Les mathématiciens ont aussi pu entendre deux conférences lors de ce colloque. Monsieur Andrzej Granas, de l'Université de Montréal, a donné une conférence sur la méthode de continuation de Poincaré. Monsieur Benoît Lachapelle, de la Société de mathématique appliquée (SMA), a donné une conférence intitulée Mathématicien québécois?. Une table ronde sur les objectifs du premier cycle universitaire en mathématiques a ensuite réuni quatre mathématiciens appartenant à des universités diverses. Monsieur Emmanuel Caron, professeur à l'UQAR, a agi comme animateur.

Il est intéressant de noter qu'une dizaine d'étudiants en mathématiques, de Rimouski et de Montréal, ont suivi les activités du colloque.

Rappelons que les mathématiciens du Québec tiennent, depuis deux ans, des colloques semblables à peu près tous les six mois. Le prochain colloque se tiendra à l'Université Concordia, de Montréal, vers la fin de février 1976.

Hôpital St-Joseph

Samedi le 11 octobre à 10.00 heures du matin, les festivaliers seront parmi les jeunes malades de l'Hôpital St-Joseph de Rimouski. Clowns et jeunes artistes y donneront un spectacle sur place.



D'hier à aujourd'hui, le Centre d'insémination artificielle de St-Hyacinthe a toujours eu pour but premier d'améliorer le cheptel bovin du Québec, afin d'aider les agriculteurs à se constituer des troupeaux susceptibles de leur rapporter le plus possible de revenus nets. Quoi qu'il en soit, le succès sans cesse croissant du C.I.A.Q., auprès des éleveurs québécois et des nombreux pays qui importent de la semence, est lié à la mise sur pied, en 1967, d'un programme d'épreuves de progéniture, pour jeunes taureaux laitiers, qui vise à connaître le potentiel héréditaire de ceux-ci avant qu'ils n'aient atteint un âge trop avancé.

[Photo ministère de l'Agriculture du Québec]

La zone de Trois-Pistoles

Trois-Pistoles- Les municipalités de la zone de Trois-Pistoles seront appelées dans un avenir prochain à contribuer à défrayer les services d'un secrétaire à temps partiel pour le Commissariat industriel régional en voie d'être mis en place pour le secteur déjà mentionné.

Les municipalités qui ont accepté de participer à la mise sur pied d'un Commissariat industriel pour la zone de Trois-Pistoles sont celles de St-Simon, St-Mathieu, St-Jean-de-Dieu, St-Cyprien, St-Eloi, Notre-Dame des Neiges de Trois-Pistoles et la ville de Trois-Pistoles, et St-Clément.

L'invitation faite aux municipalités de cette zone à financer l'engagement d'un secrétaire à temps partiel constitue la seconde étape d'implantation d'un Commissariat industriel dans ce secteur.

La première étape de ce projet, une initiative du Comité industriel de la Chambre de Commerce de Trois-Pistoles, a été la préparation d'un inventaire des possibilités d'industrialisation de la zone de Trois-Pistoles.

Les membres de la Chambre de Commerce et divers groupements locaux ont contribué à recueillir les données nécessaires à la préparation de cet inventaire, dont la préparation a débuté en janvier 1975.

Cet inventaire est maintenant complété, le Comité industriel de la Chambre de Commerce de Trois-Pistoles songe maintenant à réunir les membres des Conseils municipaux de la zone pour une étude du contenu de ce document volumineux.

Il semble bien que cette rencontre sera organisée après l'assemblée générale annuelle de la Chambre de Commerce de Trois-Pistoles, prévue pour bientôt.

Le comité industriel provisoire de la Chambre de Commerce de Trois-Pistoles est présentement composé de M. Raynald Rioux, de Trois-Pistoles, président, M. Caron, maire de St-Clément, vice-président, et M. Roger Tremblay, de St-Cyprien, secrétaire.

Y sont aussi représentées les autres municipalités de la zone, soit St-Simon, St-Jean-de-Dieu, St-Mathieu, St-Eloi, et Notre-Dame des Neiges de Trois-Pistoles.

Participation des handicapés

Les Assoiffés de Vivre, mouvement qui regroupe les handicapés physiques, assurent une participation importante durant le festival. Ils animeront un kiosque d'information au centre d'achats La Grande Place du 6 au 13 octobre. De plus, les handicapés physiques ont leur entrée complimenteraire à toutes les manifestations du Festival d'Automne.

Foyer de Rimouski

Samedi le 11 octobre à 14.00 heures, le festival ira rencontrer les citoyens du troisième âge au Foyer de Rimouski. En plus des dirigeants du festival, le groupe comprendra quelques comédiens de la Compagnie Jean Duceppe et présentera une partie du spectacle du Gala des Jeunes Artistes.

Le Festival se déplace

Ti-Cousin apporte l'esprit du festival à ceux qui ne peuvent se déplacer. Ce faisant, il poursuit son objectif qui est de faire partager la joie du festival par tout le monde, sans restriction d'âge, de handicap ou de niveau social.

Villa de l'essor

Dimanche le 12 octobre à 9 heures 30 du matin, les responsables du festival, entourés des clowns et de plusieurs jeunes artistes, communiqueront l'esprit festivalier aux jeunes pensionnaires de la Villa de l'Essor à St-Anaclet.

UN CONTE DE JOSEPH RILEY:

LE GRAND DADAIS

[Trentième épisode:] LE BONHEUR

Caroline dort. Ses cheveux bruns étendus sur l'oreiller comme les pétales d'une fleur, Caroline dort. Son visage encore pâle est tranquille dans l'ombre douce de la chambre, un étrange sourire joue sur ses lèvres, sa main languissamment abandonnée repose près de sa joue comme une coquille entr'ouverte. Caroline dort. Paul s'est agenouillé près du lit et il la regarde depuis un moment, et Trancheville qui l'observe sans en avoir l'air trouve que le regard du jeune homme est bien doux... Mais enfin Paul lève les yeux vers

le médecin, et murmure: --Est-ce qu'elle ira bien, docteur? --Bien sûr, torpinouche, grommel-le Trancheville ému par l'anxiété de cette question. Bien sûr, puisque c'est moi qui l'ai soignée, barouette... Le bruit des voix a réveillé Caroline; elle regarde Paul maintenant, et Paul la regarde, et dans leurs yeux il passe comme une levée de soleil à l'aurore, comme une promesse... Mais bientôt Thi-beault penche la tête, rougit balbutie: --Tout ça à cause de moi... Je vous

ai fait beaucoup de mal, mademoiselle, me pardonneriez-vous? Pourrez-vous jamais oublier... --Vous savez bien que je ne me souviens de rien, répond Caroline d'une voix faible, en souriant. Je me souviens seulement que vous m'avez soignée et nourrie comme une enfant... Paul rougit encore plus, tend la main comme pour lui caresser les cheveux... mais il n'ose pas, il hésite... Alors Caroline lui prend la main, la pose sur sa joue, et murmure: --Je me souviens encore d'une

autre chose: vous êtes un grand dadais! Et elle lui sourit de toute sa jeunesse. Alors Trancheville sort sans bruit de la chambre, et comme dans le corridor il croise le curé de Saint-Honoré, oncle de Caroline, le bon docteur ne peut s'empêcher de lancer: --Feriez mieu de préparer les bans!... Puis il s'en va allègrement, en égrenant un joyeux chapelet de jurons.

SAVIEZ-VOUS QUE

Saviez-vous que l'an dernier naissait à Rivière-du-Loup un mouvement regroupant les jeunes de 14 à 18 ans?

Saviez-vous que ce mouvement prit le nom de "Club Ado" et que l'animateur-responsable était Jean Otis?

Saviez-vous que cette année, l'Ado fut en activité durant toute la saison estivale?

Saviez-vous que les animateurs étaient Christine Fortin, Jacynthe Ouellet, Edith Pelletier, Yves Bouchard et Louis-Marie Pelletier, ce, dans le cadre d'un projet Perspectives-Jeunesse?

Saviez-vous que le club comptait 136 membres, dont 60 participaient régulièrement aux activités?

Surprenant, n'est-ce pas! Eh bien, oui, la traditionnelle réflexion: "Les jeunes, la

seule chose qui les intéresse, c'est de rester oisifs, de perdre leur temps, etc..." est dorénavant abolie. Un groupe de jeunes ont pris leurs responsabilités. Ils ont décidé de se regrouper pour se connaître, apprendre à vivre ensemble et réaliser de grandes choses.

Pour être plus concret, voici une idée des activités auxquelles ils ont participé:

Activités de céramique, d'artisanat, de folklore, d'expression corporelle, de théâtre, trois fins de semaines de camping, soirées de danses, souper communautaire, et bien autre chose encore.

Toutefois, je ne pense pas passer sous silence ce qui est, à mon avis, la plus belle réalisation: un spectacle présenté au public le 11 août à la chapelle du CEGEP.

Ils ont monté ce spectacle de toutes pièces avec des moyens de fortune. Cela, certains d'entre vous le saviez, car de nombreux parents, dont la présence fut grandement appréciée, assistèrent au spectacle et prirent part au cocktail clôturant la soirée.

Comme vous avez pu le constater, vos jeunes ont énormément de talent et ne

demandent qu'à faire leur marque au sein de notre petite communauté.

Je vous ai dressé un tableau qui respire l'optimisme en ce qui regarde l'activité du Club Ado. Mais cependant, il y a une ombre au tableau.

Depuis quelques jours, toutes les activités sont en perte de vitesse. Pourquoi, me direz-vous? C'est bien simple, l'Ado n'a plus de local attitré.

Pour le moment, nous nous accommodons d'un petit kiosque tout près de la piscine extérieure, située sur le terrain de l'O.T.J. Faute de moyens matériels, tel un local, le Club Ado se voit gravement menacé de disparaître, du moins pour un certain temps.

Quoi qu'il en soit, nous gardons espoir et nous comptons bien, d'ici deux à trois semaines, trouver un local. Mais pour cela, nous aurons besoins de vous! Nous appuieriez-vous dans nos démarches?

Donnez-nous la chance de faire nos preuves! Nous comptons sur vous!

Louis-Marie Pelletier, animateur, au nom des membres du Club Ado.



Sur la photo ci-haut, prise à l'occasion du Congrès National du Service d'Orientation des Foyers, à Rimouski, récemment, on reconnaît à droite l'aumônier diocésain du S.O.F. l'abbé Eugène Chouinard.

OPTOMETRISTE

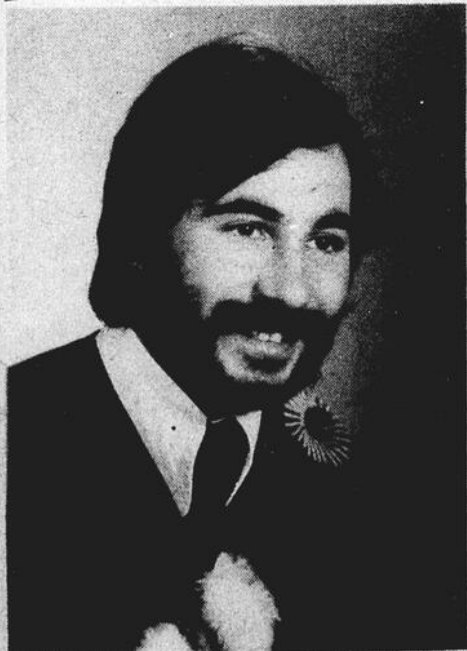

Dr Jean Lemieux
Optométriste

Dr Jean Lemieux, diplômé de l'Université de Montréal, a le plaisir d'annoncer à la population, l'ouverture de son bureau d'optométriste situé au 316-A Lafontaine à Rivière-du-Loup (face au magasin Woolworth).

Pour examen de la vue et verre de contact, rendez-vous sur appel,

862-8703



à chacun sa Datsun!

Plus que jamais c'est le temps d'avoir une Datsun!



MICHAUD AUTO ENR.

66 Fraser

Rivière-du-Loup

862-2452

Woolworth

ES BAS PRIX C'EST NOT' FORT
POUR LES VÊTEMENTS DE DESSUS



- A) CAGOULES gr. 2 à 3x
Prix Woolworth **10.99**
- B) CAGOULES gr. 12 à 24 mois,
Prix Woolworth **6.66**
- C) ENSEMBLE 1 PIECE gr. 12 à 24 mois
Prix Woolworth **14.99**
- D) ENSEMBLE 1 PIECE gr. 12 à 24 mois
Prix Woolworth **12.99**
- E) ENSEMBLE 1 PIECE 100% polyester,
gr. 12 à 24 mois,
Prix Woolworth **12.99**

- A) ENSEMBLE 2 PIECES grandeurs S-M-L-XL
Prix Woolworth **29.95**
- B) JACKET DE SKI pour hommes, couleurs assorties, grandeurs S-M-L-XL,
Prix Woolworth **15.97**
- C) JACKET EN DENIM avec collet de fourrure, gr. 36 à 44,
Prix Woolworth **24.97**



- A) CAGOLE gr. 2 à 3x,
Prix Woolworth **10.99**
- B) ENSEMBLE DE SKI 1 pièce, gr. 2 à 3x
Prix Woolworth **10.99**

- A) CAGOULES DE SKI couleurs assorties, grandeurs S-M-L
Prix Woolworth **15.76**
- B) CAGOULES DE SKI couleurs assorties, grandeurs S-M-L
Prix Woolworth **17.98**



- JACKETS DE LAINAGE couleurs assorties, grandeurs 7 à 16
Prix Woolworth **25.00**



299 Lafontaine, Rivière-du-Loup

Membre de la Plaza Lafontaine

Woolworth est fort... Fort sur les bas prix

La fête de la patate a été un succès au Témiscouata

Auclair- La "Fête de la Patate" a attiré plus de mille personnes, le 21 septembre dernier, dans les rangs un et deux de Lejeune.

Ce sont surtout des résidents du territoire J.A.L. qui s'étaient rendus au rendez-vous pour la cueillette symbolique de pommes de terre, même si on notait la présence de citoyens de Ville Dégelis, Notre-Dame-du-Lac, Cabano, St-Clément, St-Cyprien, voire même de la Côte-Nord.

Un premier rang de patates a été "levé" par des moyens mécaniques, à la suite de quoi l'assistance a été invitée à procéder à la mise en baril des pommes de terre mises à découvert.

Dans un temps record, une cinquantaine de barils ont été remplis.

On a par la suite ouvert d'autres rangs de patates, les personnes présentes ont été appelées à ramasser cette récolte, qui a rempli cinq

cents sacs d'une contenance de dix livres chacun.

La Fête de la Patate a été, pour ceux qui y ont pris part, une occasion de constater sur place le travail réalisé au cours de l'année. Comme le déclarait M. Gilles Roy, animateur de la Coopérative de Développement Agro-Forestier du Témiscouata, "les gens ont touché du doigt leur engagement financier dans l'entreprise, et ont pu palper des résultats concrets".

Des pionniers des paroisses de Lejeune, Auclair et St-Juste, venus à la fête, ont évoqué des souvenirs du temps des pionniers de la colonisation dans ce secteur.

La journée s'est déroulée dans un climat d'optimisme et de joie, devant les résultats déjà visibles des efforts de revitalisation du territoire.

Plusieurs personnes d'abord sceptiques ont compris

qu'il existait réellement des chances pour la Coopérative de Développement Agro-Forestier du Témiscouata de déboucher sur des réalisations valables.

Les responsables de l'organisation de la journée ont aussi rendue publique la tenue d'une nouvelle campagne de financement, dont l'objectif a été fixé à \$60,000.00, et qui s'adressera d'abord à la population de l'Est du Québec.

La formule de cette campagne de souscription sera précisée prochainement.

Quant à la récolte de pommes de terre de semence au J.A.L., elle se révèle excellente.

En effet, il n'aura fallu que la récolte de 80 acres pour emplir à capacité le caveau d'entreposage, alors que l'on croyait avoir besoin de la récolte de 100 acres pour ce faire.

Examens pour le permis de conduite à Rivière-Bleue et Cabano

Québec- Le député du comté de Kamouraska-Témiscouata à l'Assemblée nationale du Québec, M. Jean-Marie Pelletier, annonce que l'unité mobile du ministère des Transports du Québec servant aux examens pour l'obtention des permis de conduire pour tous véhicules automobiles sera à Rivière-Bleue le 28 octobre de 9 heures à 17 heures et à Cabano les 29 et 30 octobre de 9 heures à 17 heures. Les personnes qui désirent se qualifier en vue d'obtenir un permis de conduire pourront donc s'y présenter à ces dates.

C'est ce qu'a fait savoir M. Pelletier au moment où le ministre des Transports, M. Raymond Mailloux, rendait public l'itinéraire des unités

mobiles du ministère dans les diverses régions du Québec.

Pour être admis à l'examen les candidats doivent fournir une copie authentique de leur certificat de naissance ou un passeport avec photo du détenteur. Ils doivent aussi acquitter les frais requis.

Le député de Kamouraska-Témiscouata a rappelé par la même occasion que le ministère des Transports offre ce service au public québécois depuis plusieurs années déjà. Il a principalement pour but de permettre aux personnes des régions éloignées des bureaux du ministère d'obtenir leur permis de conduire sans avoir à se déplacer.



"Je suis très heureux de vous inviter personnellement à venir me rencontrer et essayer les nouveaux modèles MERCURY '76. Chez:

ST-LOUIS AUTOMOBILES LTEE
10 Côte St-Jacques
Rivière-du-Loup.

Gérard Massé
Représentant des Ventes,

"TAPISSERIE"

le plus grand choix en ville



Chez René Vézina Céramique, on vous offre une sélection de 200 catalogues de tapisserie à prix avantageux.

- UN SPECIAL SUR TOUTE LA TAPISSERIE EN MAGASIN. En achetant 3 rouleaux obtenez-en un gratis — Tant qu'il y en aura.

A notre magasin, une conseillère est à votre disposition pour vous faire voir 32 modèles sur plancher.

Plaques de commutateurs de tous styles.
Dessus de vanités en marbre.
2500 modèles de céramique de toutes couleurs et grandeurs.
Pharmacies et miroirs. Une gamme complète de peinture Nationale.
Stucco, en gallons et en 25 livres, aussi en couleurs.
Colorants pour ciment, sous-sols, garages etc.
Location de polisseuse à ciment.

René Vézina céramique

376, Lafontaine

Tél.: 862-6294



JACQUES LAVOIE
REPRESENTANT

Enseignes magnétiques & acryliques

calendriers, cadeaux publicitaires, allumettes, stylos, décalques, ballons, cendriers, porte-clefs, cuillères à boisson.

14, PELLETIER C.P. 333 TEL.: 862-6426
RIVIERE-DU-LOUP

En opération jusqu'au 8 janvier 76

TRAVERSEZ LE MAGNIFIQUE ST LAURENT ENTRE

RIVIERE-DU-LOUP et ST-SIMÉON

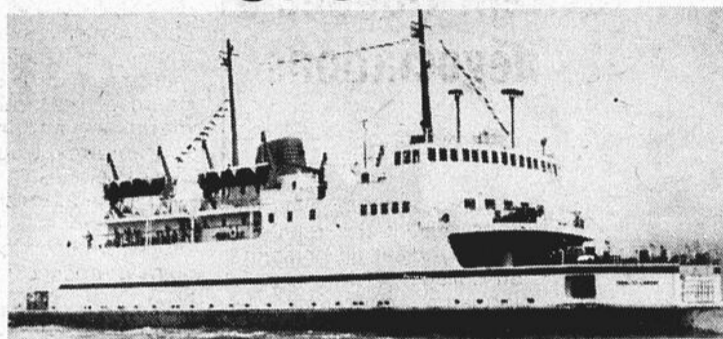

à bord du traversier

V/M **TRANS-ST-LAURENT**
3 VOYAGES ALLER-RETOUR PAR JOUR

La Traversée la plus rapide sur le Traversier le plus moderne, confortable en tout temps.

Voyage additionnel spécial Lundi 13 oct. Aller-Retour

Départs Rivière-du-Loup	Départs St-Siméon
8.30 h.	10.00 h.
11.45 h.	13.30 h.
15.15 h.	17.00 h.
18.30 h.	20.00 h.

(Heure normale de l'est ou l'heure avancée selon le cas). Traversée environ 75 minutes. Bar et Restaurant à bord. L'horaire est sujet à modifications sans pré-avis.

La Traverse Rivière-du-Loup St-Siméon Ltée

BENOIT POMMET, directeur

Bureau sur le quai

Rivière-du-Loup
St-Siméon

Tél.: (418) 862-5094
Tél.: (418) 638-2856

un bon coup d'pouce!

Claude Lalonde

Labatt
Bière
50
Ale

Labatt

Brassée au Québec par la Brasserie Labatt Limitée

Labatt

Brassée au Québec par la Brasserie Labatt Limitée

Cours de techniques en soins d'urgence à l'Hôtel-Dieu

Le cours de nouvelles techniques en soins d'urgence, organisé par le service d'urgence de l'Hôtel-Dieu de Rivière-du-Loup, en collaboration avec le Centre de main-d'oeuvre du Canada, a pris fin le 29 août dernier.

Ce cours était ouvert aux médecins et infirmières oeuvrant en service d'urgence, afin de permettre un meilleur travail d'équipe dans ce domaine vital.

Ce cours s'est avéré un franc succès, tant par le

nombre d'inscriptions que par leur provenance et l'intérêt soutenu manifesté tout au long du cours.

Vingt-neuf infirmières et infirmiers s'y sont inscrits, dont quatre de Trois-Pistoles, un de Notre-Dame du Lac, quatre de Ste-Anne-de-la-Pocatière et un du dispensaire du Lac-des-Aigles.

Les sujets traités lors du cours, d'une durée de trente heures, étaient les suivants: évaluation du malade et priorité de soins; traumatismes crâniens et de la colonne vertébrale; réanimation cardio-respiratoire et intubation endotrachéale avec démonstration sur mannequins; traumatismes faciaux incluant les traumatismes oculaires; traumatismes abdominaux et thoraciques; traumatismes des extrémités.

Ces cours placent notre sous-région à la fine pointe de la formation continue en soins d'urgence.

De source généralement bien informée, on apprend que ce cours pourrait être répété et que d'autres cours plus avancés pourraient être organisés éventuellement.

Ce cours était sous la responsabilité directe du Dr Louis Patry et de Mme Gabrielle Dorval, du service d'urgence de l'Hôtel-Dieu de Rivière-du-Loup.

Mme Dorval est la première infirmière québécoise à avoir participé au trauma nurse specialist program de l'Illinois.

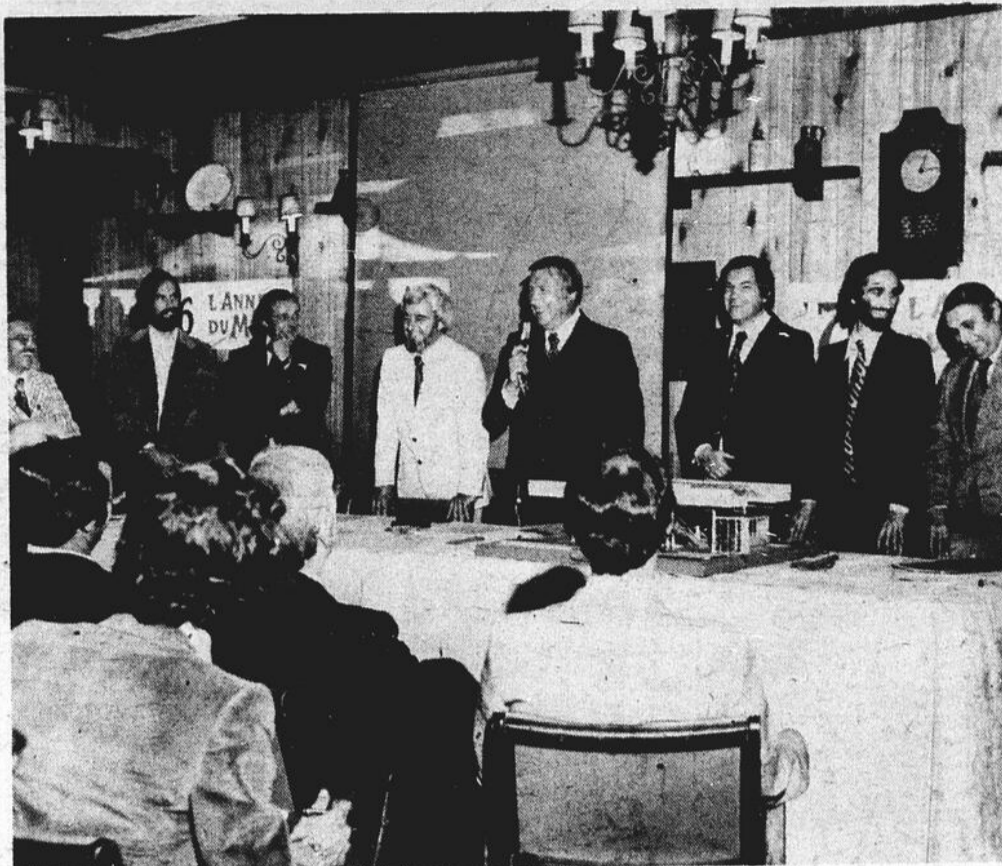

AU LANCEMENT OFFICIEL DU PROJET DU MAIL SAINT-HUBERT

Le lancement officiel du projet du Mail Saint-Hubert a eu lieu récemment à Montréal, en présence de près de deux cents marchands de l'Association de la Plaza St-Hubert.

Ce projet audacieux, qui fera de la Plaza St-Hubert le plus grand centre commercial fermé au Canada coûtera \$17 millions aux marchands et \$22 millions à la ville de Montréal, si cette dernière décide de la construction de parcs de stationnement étagés.

Le chiffre d'affaires global de la Plaza St-Hubert s'élève annuellement à plus de \$140 millions, mais avec la création du nouveau mail, il devrait atteindre \$325 millions en 1980.

Fait intéressant pour notre région, c'est la firme d'architectes Lagacé, Massicotte et Casgrain, de Rivière-du-Loup, qui a été chargée de la conception et de l'exécution des travaux du Mail Saint-Hubert, qui devraient débiter en 1976.

La photo ci-haut, prise le soir du lancement du projet, on voit, à la table d'honneur, dans l'ordre habituel, M. Jean Mercier, premier vice-président de la Plaza, MM. Charles Casgrain, Roland Massicotte et Georges Lagacé, architectes concepteurs du projet, M. Robert Sauvé, président de la Plaza St-Hubert, le député de Montréal-Papineau, le ministre André Ouellet, M. Marc De Serres, président du Comité du Mail, et M. Arthur Gagnon, directeur de la Plaza et conseiller municipal.

(Photo Roland Choquette, Guide du Nord)

- A Rivière-du-Loup -

Les professeurs et employés du CEGEP invitent Québec à accélérer les négociations

Le 23 septembre, au Cegep de Rivière-du-Loup, avait lieu une importante réunion à laquelle assistaient des représentants du syndicat des professeurs, du syndicat du personnel de soutien et de l'administration du Collège.

Après avoir donné de l'information concernant les négociations avec le gouvernement, le Conseil d'Administration du Collège et tous les employés présents ont résolu à l'unanimité d'appuyer la résolution suivante, et de la faire parvenir au Ministère de l'Éducation.

Cette résolution est ainsi conçue:

"Afin d'éviter que les présentes négociations traînent en longueur et dans l'intérêt des étudiants et de tous ceux qui oeuvrent dans l'enseignement et l'éducation, nous demandons au Gouvernement du Québec, par l'intermédiaire du Ministère de l'Éducation, d'accélérer les présentes négociations aux tables sectorielles, Fédération des Enseignants Québécois (FNEQ) et Fédération des Employés des Services Publics (FESP), secteur CEGEP, au rythme d'au moins trois jours par semaine, à compter du début d'octobre."

Ce geste s'inscrit dans le cadre d'un mouvement provincial d'information dans le but de faire accélérer les négociations.



La Conférence municipale de l'Est du Québec

1976 à l'écoute des municipalités

Pour que les municipalités disposent des politiques et moyens adaptés à leurs besoins et aspirations

Pour que les municipalités et la population qu'elles représentent soient les nouveaux initiateurs du développement et de l'aménagement régional

La Conférence municipale de l'Est du Québec - la comeq - invite la population et, plus particulièrement les élus et les administrateurs municipaux, à ses journées d'études et de concertation

qui se tiendront à RIVIÈRE DU LOUP les 18 et 19 OCTOBRE prochain et porteront principalement sur les sujets suivants:

- L'AMÉNAGEMENT MUNICIPAL

- LES LOISIRS ET LES MUNICIPALITÉS

- LES TRANSPORTS DANS L'EST DU QUÉBEC

- LES FINANCES MUNICIPALES/ÉVALUATION ET TAXATION

production: communication-québec région de l'est conception graphique: jean bascair

bricolage & artisanat

Tous droits réservés: Les Editions J. M. Doré Inc.

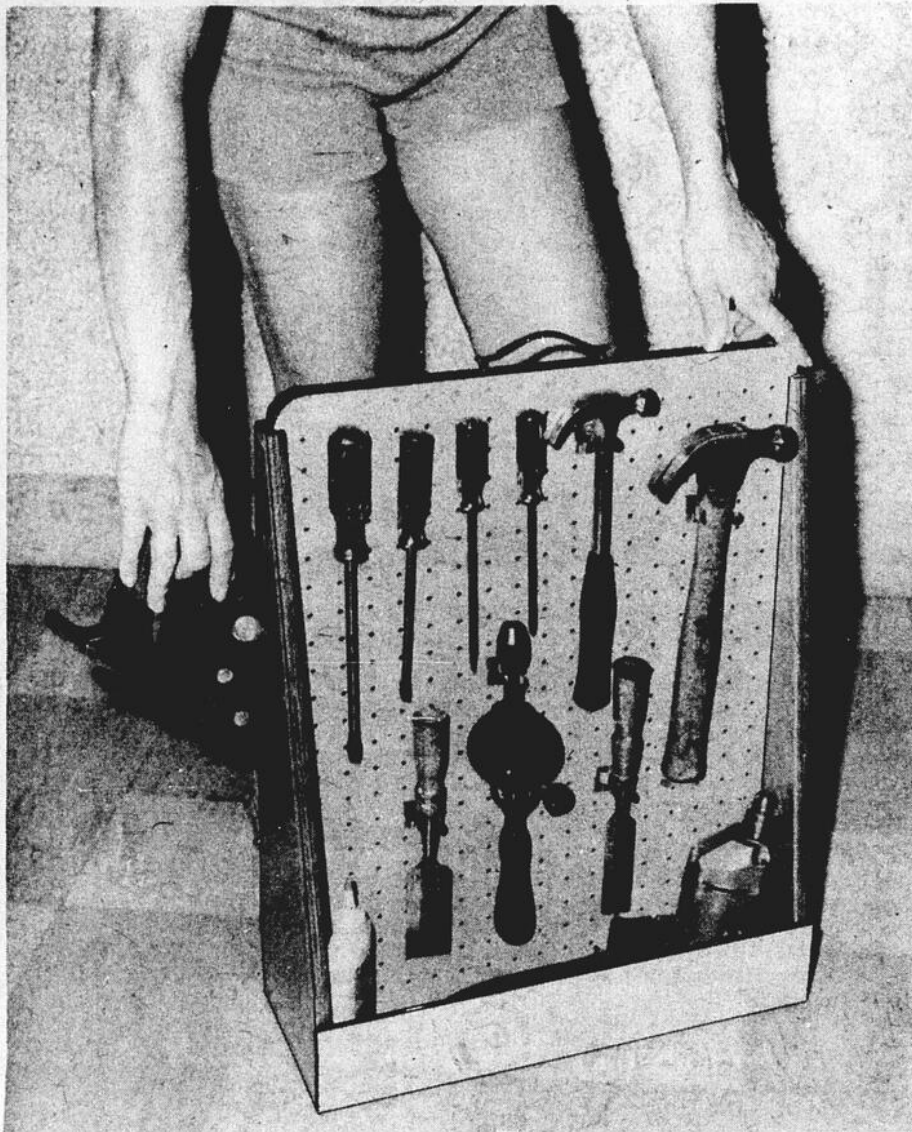

(une ou deux soirées) et à l'aide d'un minimum de matériaux dont la liste s'établit comme suit :

- 1 base "A" $\frac{3}{4}$ X $7\frac{1}{4}$ X $18\frac{1}{2}$ " (contre-plaqué)
- 2 panneaux latéraux "B" $\frac{3}{4}$ X $7\frac{1}{4}$ X 23" (contre-plaqué)
- 2 panneaux centraux "C" $\frac{1}{8}$ X $17\frac{3}{4}$ X $23\frac{3}{4}$ " (masonite perforé)
- 2 panneaux de base "D" $\frac{1}{4}$ X 3 X $18\frac{1}{2}$ " (contre-plaqué)
- 1 tringle "E" $\frac{1}{2}$ X 1 X $18\frac{3}{4}$ " (pin ou épinette)
- 1 poignée 3" ou $3\frac{1}{2}$ " colle blanche, pointes de $\frac{1}{2}$, 1, $1\frac{1}{2}$, et 2", shellac, vernis ou peinture, crochets pour panneaux perforés

ÉTAPES

Le plan détaillé de cette boîte à outils correspond exactement aux mesures énumérées dans la liste.

Taillez, en premier lieu, la base "A" selon les dimensions indiquées, et pratiquez-y les feuillures.

Découpez ensuite les panneaux latéraux "B" conformément aux dimensions énumérées, en veillant à entailler le panneau qui recevra l'égoïne, et à rainurer, à l'aide de votre scie circulaire, les parties dans lesquelles s'enchasseront les panneaux centraux.

Taillez les 2 panneaux centraux "C" aux coins supérieurs arrondis, vérifiant leur similitude.

Assemblez finalement "B" & "A" en préencollant les rainures de "B" dans lesquelles s'enchasseront les panneaux "C", et solidifiez de pointes de 2". Pendant le séchage, taillez les côtés "D" que vous clouerez subséquentement. Enfin, collez et clouez ($\frac{1}{2}$ " la tringle "E" à "C", tout en vérifiant la solidité de ces pièces qui devront, lors du transport, supporter le poids total de la boîte. Il ne vous reste plus qu'à sabler et teindre, ou vernir, à votre choix. Une fois la finition sèche, posez une poignée de 3" ou $3\frac{1}{2}$ ".

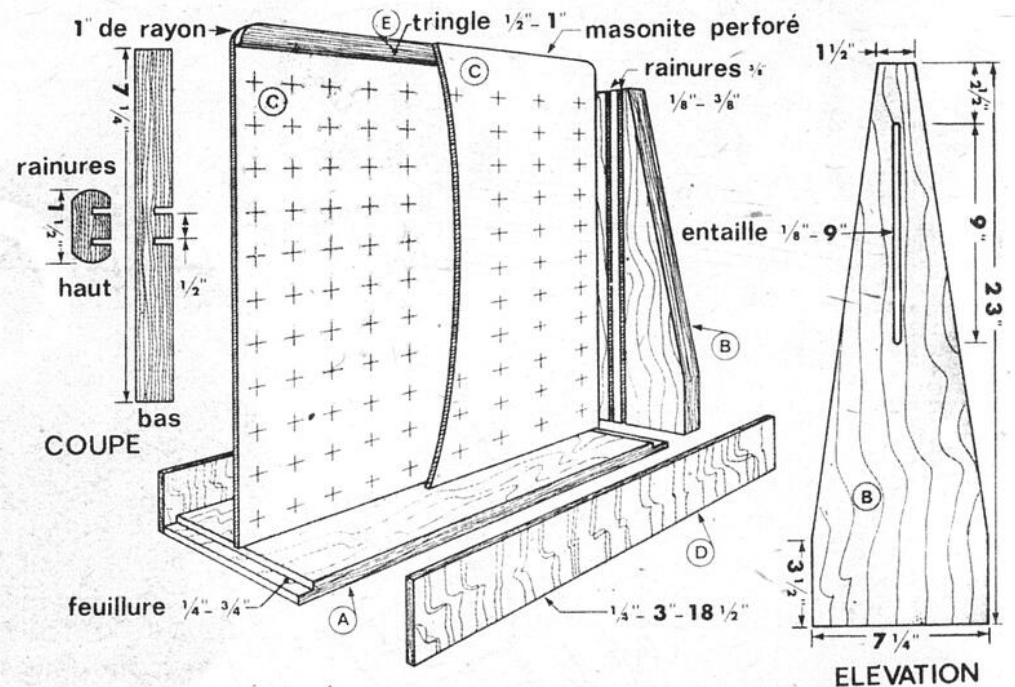

Boîte à outils

Vous ne possédez pas l'atelier de bricolage où ranger vos outils ?

Plusieurs personnes font face à ce problème qui, du reste, se résout facilement.

Afin de vous éviter de "courir" constamment vos outils éparpillés, lors de

vos séances de travail, j'ai conçu cette boîte à outils peu encombrante et portative, pouvant contenir jusqu'à 36 outils différents, étalés de chaque côté d'un double panneau perforé.

MATÉRIAUX

Vous la réaliserez en peu de temps

fais-le toi-même...

c'est si facile, avec un plan de bricolage

signé: Jean-Marc Doré

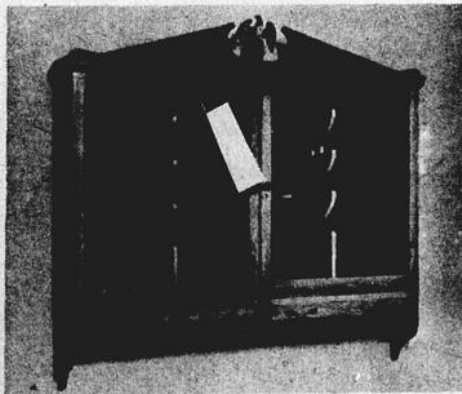

ARMOIRE DE DISTINCTION

Loge quatre fusils. Dimensions (48" de large sur 45 de haut) facilement modifiables. Portes munies de serrure et tiroirs ne pouvant ouvrir sans ouvrir les portes d'abord.

Plan no 1412 . . . \$ 3.24

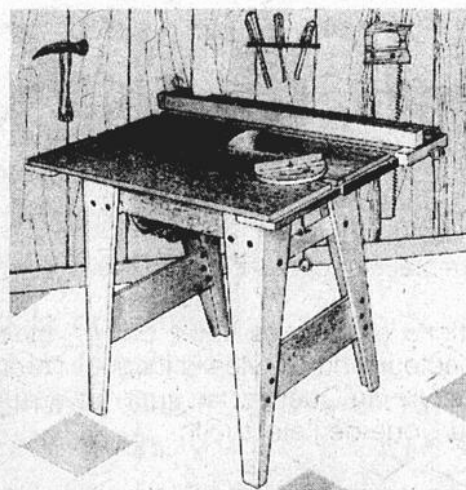

SCIE CIRCULAIRE DE 10"

Vous pouvez la réaliser très facilement. Table de 32" sur 36. Profondeur de coupe ajustable jusqu'à 3". Guides à refendre et à onglets. Vous permettra de réaliser une plus grande variété de projets, vite et facilement.

Plan no 1992 . . . \$ 4.00

TRIADÉ — pièce en symgraphie

Moderne et offrant un joli coup d'oeil, elle est également très simple d'exécution. Effets trois-dimensions créés par quelques appliques de bois. Photos et patrons de la pose de clous et du fil. 16" X 40.

Plan no 1824 . . . \$ 3.00

Vous pouvez me commander les plans offerts dans cette rubrique, à l'aide du bulletin de commande.

Chaque plan comprend: liste des matériaux requis, patrons à tracer, schémas de débitage et photos illustrant les différents stages de réalisation.

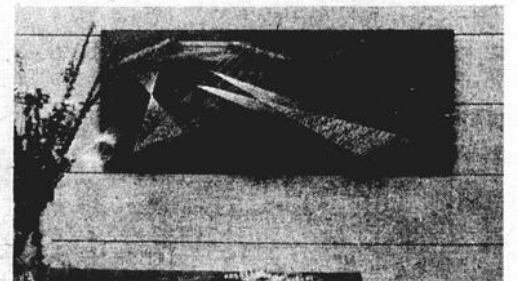

Jean-Marc Doré

562 rue Dollard, Québec, Qué., G1N 1P4

Nom:

No et rue:

Municipalité ou ville: Comté ou province:

S.V.P. Code postal:

me faire parvenir les items marqués d'un "X"

- plan no 1412 (armoire de distinction) @ \$ 3.24
- plan no 1824 (triadé — symgraphie) @ \$ 3.00
- plan no 1992 (scie circulaire de 10") @ \$ 4.00
- catalogue de plans "Idées/Bricolage, no 4" @ \$ 1.00

Montant inclus: \$..... mandat poste chèque

"Le Saint-Laurent"

Vous pouvez me faire confiance

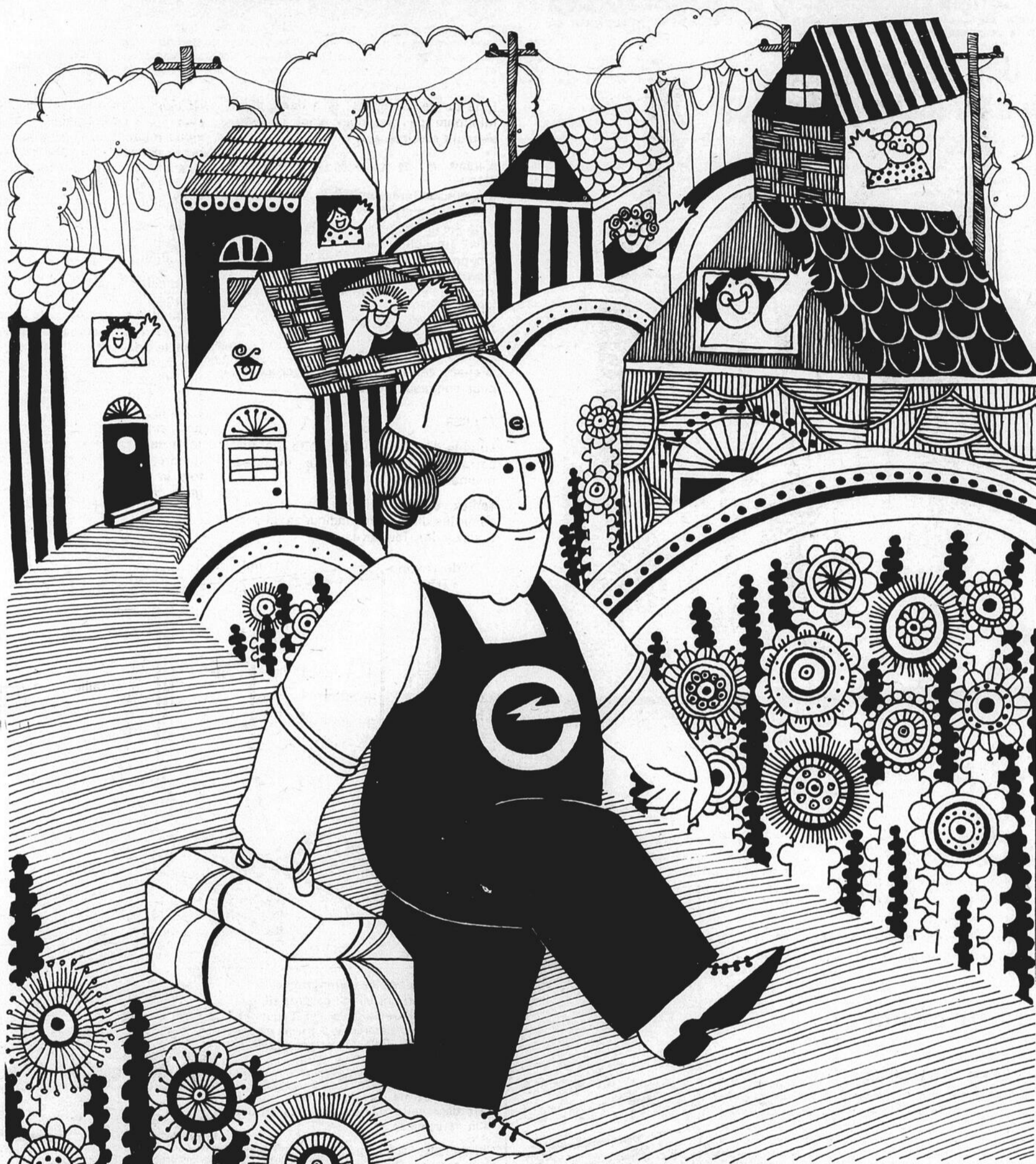

Il existe au Québec une loi qui dit que toutes les installations électriques (de quelque nature qu'elles soient), doivent être exécutées par un spécialiste et ce spécialiste, c'est le maître électricien.

Les installations électriques faites par un maître électricien sont vérifiées par les inspecteurs du Service d'inspection du Ministère du Travail et de la Main-d'Oeuvre du Québec, ce qui vous assure une installation de qualité conforme au Code de l'électricité.

Pour pouvoir exercer son métier, le maître électricien doit appartenir à une corporation professionnelle, soit la Corporation des Maîtres Électriciens du Québec.

Pour votre sécurité, faites toujours appel à un maître électricien.

Corporation des Maîtres Électriciens du Québec.



FRANC-PARLER

Sous cette rubrique, nous reproduisons ici les lettres que nous recevons et traitant de sujets d'intérêt public. Ces "opinions en liberté" n'engagent en rien la responsabilité du "Saint-Laurent".

Une diapositive de Viger à M. Richard Lévesque

A Viger, "il n'y a pour dire le vrai"... M. Lévesque que des lecteurs avertis. Votre suprême "Coup d'oeil sur Viger" dans l'hebdomadaire local Le Saint-Laurent, fausse radicalement "KRT pas à pas" dont l'objectif premier se compose de trouvailles succulentes pour une Synthèse panoramique régionale colorée par un dit... "chevronné de son territoire..." (C.F. à KRT pas à pas le 14-08-75)

Si votre plume se meurt à Viger M. Lévesque, danger pour elle d'aligner tous vos articles et de les fixer pour l'éternité... dans le cimetière de la Région mal et peu connue du KRT...

Si votre plume animée estompe la configuration topographique de Viger M. Lévesque... c'est que vous y êtes passé en touriste à la course... Pour tout voyageur, Viger offre un cirque de montagnes, plutôt que montagne unique et cache au fond de son escarpement le vieux, le riche moutonnement de la région appalachienne. Ici, sous vos yeux M. Lévesque, comme sur la page ouverte d'un atlas, vous visionnez quand les "offres de l'agonie" vous lâcheront les yeux... un minime, mais à la fois, typique et capricieux lopin des Appalaches. Sise à une altitude de 1150 pieds, la municipalité de Viger domine fièrement ses voisines et embrase d'emblée, en direct le profil du Saint-Laurent, à quelques onze milles de projection. Magnifique n'est-ce pas ce coin panoramique de chez-nous... M. Lévesque puisque vous y êtes né vous même à quelques milles près?...

Drôle d'Histoire que celle de Viger! Oui parce que votre plume souffrante "d'anémie pernicieuse" l'a peinte drôle... Oui parce que votre succinte monographie de Viger à la fois bouffonne et fanfaronne... accule à la grande toison rocheuse, débris de la montagne appalachienne, tout d'ailleurs comme les quelques milles près, où vous y avez vu le jour... M. Lévesque, toute une population de citoyens pleins d'égards et de sympathie, toutefois... tant pour les admirateurs que pour le dit "chevronné du Territoire."

Quant à l'esclave du passé 1891 M. Lévesque, nos braves pionniers ancêtres analphabètes coulèrent sous l'esprit dominateur. Nos tenaces devanciers relevèrent le coup "d'une épidémie psychique" alors que les vôtres pas plus lettrés M. Lévesque luttèrent contre les épidémies physiques.

A Viger, un sol quasi inculte abonde franchement la montée, mais sachez que onze (11) fermiers défient votre comptabilité M. Lévesque. Entre autre le seul fermier mentionné dans "Coup d'oeil sur Viger," n'a jamais existé à Viger puisque vous le nommez M. Edouard Caron. Les "Vigérois" connaissent M. Edmond Caron, cultivateur, administrant une ferme très rentable. Ayez, pour acquis, que onze (11) cultivateurs dans les Rangs 6,

7, 8 et 9 combattent victorieusement la pierre et lui fraude un sol suffisamment fertile et viable.

A Viger, la montagne étale une essence forestière festonnant aux deux tiers de la superficie, constituant une grande ressource des habitants à insérer dans votre "Coup d'oeil" M. Lévesque.

A Viger, les journalistes vont chercher l'argent nécessaire au budget, à la pépinière de St-Modeste, aux tourbières, à la coupe du bois dans les chantiers. Oui, M. Lévesque "chevronné du Territoire et fort probablement chevronné en Economie politique..." Sachez que les ressources économiques s'exploitent au moyen d'investissements privés - d'Exorbitants capitaux et ça au détriment de l'Individu qu'est le journalier de Viger et au détriment de l'Individu qu'est Richard Lévesque. La Problématique d'une société dite capitaliste: carcan emprisonnant.

La jeunesse de Viger dans sa migration vers les grands centres sape-t-elle uniquement la valeur personnelle du travailleur de Viger?... Ici, au Québec, M. Lévesque, un homme comme vous, tout comme celui de Viger, se trouve dans l'obligation de chercher du travail auprès de quelqu'un qui a le pouvoir de lui en donner ou de lui en refuser: car ce quelqu'un possède les moyens de production - l'argent qui est la principale source des droits et de l'autorité. Le travailleur de Viger subit-il une condition écrasante parce qu'il vient de Viger?

Dites bien M. Lévesque, à votre plume qui n'est que le disque émotionnel de vos croyances et de vos pensées, que les Citoyens de Viger sont revêtus, comme vous, de muscles et de chair. Que ces mêmes Citoyens, qui comme vous, ne manquent pas de mots et d'idées pour exprimer leurs opinions sur "Coup d'oeil sur Viger" mal orienté et combien furtif?

Votre plume endigue le Conseil municipal dans la routine administrative mais constatez M. Lévesque, que la seule rue bien droite et bien large de Viger donnant accès au Bord du Fleuve... et au Témiscouata... s'insère dans le réseau municipal et recoupe les localités de St-Clément, St-Cyprien, St-Hubert, Lamy. Ces paroisses l'empruntent obligatoirement dans un va-et-vient continu en direction de R.-du-Loup, seul centre urbain à proximité... Voie nullement déserte... Si l'automobiliste n'a guère à lever le pied de son accélérateur, n'est-ce pas, grâce à un Conseil municipal vigoureux et éveillé aux besoins des contribuables voisins ou résidents. Sachez-le bien M. Lévesque une telle voie si "bellement" carrossable exige un déploiement d'activités. Egalement un magnifique éclairage au Mercure pour une "Municipalité mourante"... un luxe d'un Conseil municipal ouvert à sa chartre. En multipliant les projets déjà tentés, le Conseil municipal

pond à l'insu de votre discrétion un maximum d'Initiatives, augmentant les chances de survie... et renrant plus progressive, la paroisse à savoir:

-l'aménagement du lac Puliack, site splendide pour la villégiature,

-la rénovation de la salle municipale pour en créer un centre communautaire facile d'accès à chaque contribuable etc... Vous êtes cordialement convoqué à une séance du Conseil municipal, pour ensuite vivifier votre plume quant à la taille des Conseillers et du Maire de Viger. Eux, comme vous M. Lévesque, connaissent les conséquences et les impacts d'ordre écologiques, les contrôles politiques de la mise sur pied d'un projet municipal. Que votre plume ressuscite!...

Quant à l'industriel de Viger, en fer ornemental, M. Lévesque, détectez lors de vos pérégrinations écologiques, l'originalité de son fer dans la région et votre interrogation de son envergure industrielle sera confirmée. Quant à la joliesse "ma foi" du fer ornant sa demeure et ses alentours, voyez-y la Publicité... M Lévesque.

Au sujet du garage de Viger et des deux commerçants ne vous mouillez pas à leurs actifs car vous risqueriez la faillite avec votre compatibilité, combien précieuse!

L'aide sociale atteint à Viger un certain nombre de citoyens. D'ailleurs c'est une mesure gouvernementale applicable à Viger comme dans tout le KRT.

Egalement vous réglez sélectivement les différents rythmes d'évolution des gens de Viger et vous en diminuez les niveaux de stimulation. Comment pouvez-vous si simplement juger, le tonus vital des Vigérois? Et comment peut-on s'attendre à de telles mesures de la part d'un "chevronné du Territoire"

re" comme l'affirme le KRT pas à pas le 14-08-75. N'êtes-vous pas le "Super-Simplificateur" en train de tâtonner désespérément et superficiellement des Bords du Fleuve aux Frontières du Nouveau-Brunswick en colorant de votre "Marotte poétique" les villages déjà si méconnus.

Vous scindez les gens de Viger dans un "Environnement-Bouclier" qui les protège, contre les intrusions des "Chevronnés du Territoire, ..." des caméramen, de tous les étrangers qui se sentent bien à Viger mais ne désirent pas y demeurer. Ce paragraphe n'accentue que votre Myopie du Territoire et votre Ineptie des conditions locales de Viger. Sachez bien M. Lévesque que les citoyens de Viger vivent dans un ensemble de maisons traditionnelles mais combien confortables, pour ne pas impliquer le luxe de certaines.

(L'église avec son style faisant à la page et moderne, avec son clocher en fer forgé détonne dans le paysage de Viger, dans votre "Coup d'oeil".)

Ici, à Viger, il existe dans ce

temple culturel rénové une corrélation voulue entre le spectacle exquis d'une campagne non polluée et la Foi profonde des Chrétiens de Viger.

Un citoyen dans son tonus vital vous dit, M. Lévesque: "Qu'il appartient à Monseigneur l'Evêque de vouer l'église et l'Eglise de Viger à l'abandon et non à M. Richard Lévesque..."

A Viger comme partout ailleurs, on évolue rapidement et dans les grandes lignes de la nouvelle société. Tout comme vous M. Lévesque, le citoyen de Viger prévoit la tournure des événements ultérieurs. Tout comme vous, il vibre à l'inflation, à la crise du pétrole, aux fléaux se répercutant à l'échelle mondiale...

Les citoyens, en conclusion, vous formulent le souhait suivant:

Que votre plume soit plus vigoureuse pour le trait pittoresque dans le KRT pas à pas.

Le Comité de Citoyens de Viger.

Par: Jeanne D'Arc Dubé
Louisiane Boucher.

La Boutique du tapis Armstrong,
c'est une foule de belles choses
que vous ne trouverez nulle part ailleurs.
Et l'une d'elles s'appelle Grand Noble,
ou le retour à l'art du fabricant de tapis.

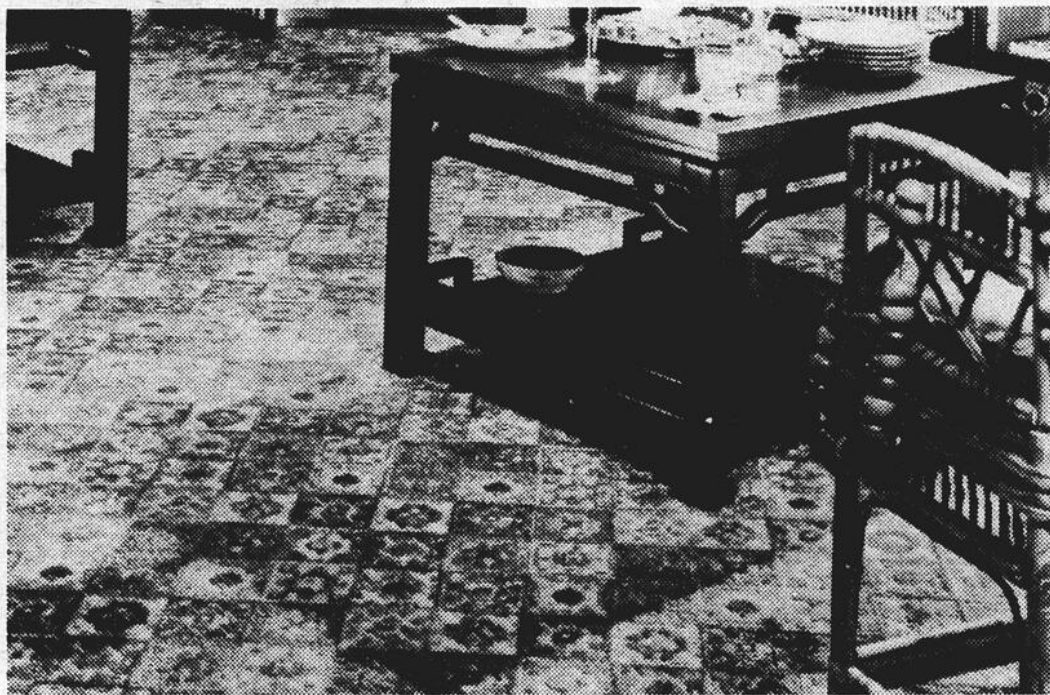

Si vous avez attendu de faire une découverte vraiment spéciale avant d'acheter un tapis, la voici.

Un simple coup d'oeil aux superbes motifs sculpturaux du Grand Noble (le Médailon persan ou l'Image mystique) suffira à vous convaincre que ce tapis, inspiré de l'art des anciens Persans, est unique en son genre. Promenez-vous pieds nus sur

ses fibres de soie. Vos sens découvriront ce luxe que vous n'aviez imaginé qu'en rêve.

Essayez aussi les jeux d'ombre et de lumière. Vous découvrirez la profondeur chatoyante de ses couleurs et de ses nuances. Et comme le Grand Noble résiste à l'humidité, il empêche les dégâts de se transformer en taches. Grand Noble, c'est le tapis des gens qui trouvent la vie trop brève pour ne pas en tirer le meilleur parti.

Ces gens connaissent vraiment leur affaire et c'est important pour vous, puisque choisir le tapis qui convient exactement à votre maison n'est pas toujours la décision la plus facile à prendre. Surtout quand vous avez sous les yeux le plus beau choix de tapis Armstrong en ville. (Nous avons plus de 150 modèles et couleurs à vous offrir.)

Nous vous aiderons aussi pour vos idées de décoration, grâce à un ingénieux dispositif appelé sélecteur de couleurs.

En harmonisant votre ensemble de couleurs, nous pouvons vous assurer de trouver le tapis qui vous convient parfaitement. Et si vous le désirez, nous irons

même chez vous faire l'harmonisation des couleurs.

De toute façon, prenez tout votre temps. Il n'est pas dans nos habitudes de vous pousser à effectuer un achat à la hâte.

Quant à l'installation, nous ne vous ferons aucune promesse. Nous vous donnerons une garantie.



Une idée toute nouvelle pour l'achat des tapis.

Une foule de bonnes raisons de magasiner à la Boutique du tapis Armstrong.

Ce que vous apprécierez le plus à notre Boutique du tapis,

c'est l'aide que vous fournira notre personnel de vente.



ROLAND DICKNER INC.

46, STE-ANNE

RIVIERE-DU-LOUP

TEL.: 862-6391

LES FERMIERS VEULENT UNE AMELIORATION DU SYSTEME SCOLAIRE POUR LEURS ENFANTS

Réunies à Granby, les 22, 23 et 24 septembre, à l'occasion du congrès général de 1975 des Cercles de Fermières du Québec, les représentantes des Fédérations et Cercles à ces assises, se sont intéressées à tous les domaines touchant la famille, plus particulièrement au monde scolaire.

Les Fermières acceptent jusqu'à un certain point l'éducation sexuelle dans les écoles, mais demandent au ministère de l'Éducation d'insister davantage sur le sens des responsabilités, des valeurs et de la morale.

Toutefois, elles s'opposent à l'exagération des renseignements sur la contraception et à la distribution de contraceptifs dans les écoles. Ceci, à la suite de la déclaration de Mme Lise Bacon au sujet de la distribution gratuite des contraceptifs et ce, dans tous les milieux.

Cette résolution, formulée par le comité culturel des Cercles de Fermières du Québec, a depuis été acheminée vers le Ministère de l'Éducation, ainsi que plusieurs autres qui ont toutes été adoptées à l'unanimité par les déléguées de Fédérations.

Ainsi, les Fermières recommandent au Ministère en question que les commissions scolaires aient la possibilité de remercier de leurs services les professeurs qui acceptent les idées marxistes de leur syndicat, ne pouvant concilier cette attitude avec un climat confessionnel.

Elles demandent également que les bibliothèques des écoles soient "soulagées" de certains volumes.

Là-dessus, elles donnent comme raison que les pa-

rents sont les premiers responsables de l'éducation des enfants.

Conscientes aussi que leurs enfants ne sont que des numéros dans "ces écoles monstres que sont les polyvalentes", que les problèmes de drogues, de consommation de boisson, de liberté sexuelle existent dans les polyvalentes et les CEGEPS, en raison du manque de surveillance et que les trois premières années du cours Secondaire devraient donner à l'enfant une solide culture de base, les Fermières favorisent l'utilisation de locaux déjà existants pour l'organisation d'écoles satellites, dans lesquelles le premier cycle du Secondaire I, II et III vivrait dans son milieu immédiat, plus heureux et mieux éduqué.

Cette décentralisation de groupes trop nombreux, selon les Fermières, procurerait aux jeunes une meilleure vie étudiante et un rapprochement du milieu qu'elles trouvent des plus importants.

- Pour les femmes -

Les Fermières ont également fait parvenir à qui de droit des résolutions touchant exclusivement les femmes, souhaitant une nette amélioration dans divers domaines.

Ainsi, elles demandent un salaire uniforme pour la mère de famille qui, par un libre choix, désire éduquer et garder elle-même ses enfants. Ce salaire consisterait surtout en une compensation monétaire pour l'aider à boucler le budget.

En fait, les déléguées ont trouvé injuste que les mères qui assument leurs responsabilités au foyer doivent défrayer en taxes sur le salaire de leur mari, le coût énorme

des garderies publiques mises au service des femmes qui bénéficient d'un double salaire.

Par ailleurs, elles recommandent la mise sur pied de garderies seulement dans certains milieux plus défavorisés, mais en nombre limité.

Quant à une augmentation des allocations familiales provinciales graduées selon le nombre d'enfants, elles y sont toutes favorables.

"La femme est ridiculisée par les annonces publicitaires. En plus, il y a encore de la ségrégation dans le choix

d'un poste à combler et il y a un manque flagrant d'aides familiales pour les mères hospitalisées, en convalescence ou au travail par nécessité", de reconnaître le comité culturel qui demande au ministère en question cinq choses.

Premièrement, d'étudier le statut de la femme canadienne afin de faire valoir ses droits. D'organiser des cours de formation et de perfectionnement, afin que les femmes participent plus activement à la société et puissent combler des postes

autrefois réservés aux hommes.

De reconnaître les années de travail bénévoles au sein d'une association comme expérience, lorsque vient le temps de retourner sur le marché du travail.

De faire un choix plus minutieux des émissions éducatives.

De mieux répartir l'aide financière, accordée aux assistés sociaux.

Faisant partie désormais du patrimoine culturel, social et politique, les Fermières ont décidé de prendre en main

leurs responsabilités et d'agir.

Les résolutions adoptées prouvent cette soif du mieux-être par l'action.

Plus de cinq cents Fermières de toutes les parties de la province ont assisté à ce congrès annuel, auquel la Fédération numéro deux était représentée par Mme Edmond Santerre, de St-Clément, conseillère, et Mme Alphonse Boucher, présidente du Cercle de Fermières de Rivière-du-Loup et représentante du comté de Rivière-du-Loup.



JO, le magazine pré-olympique de la télévision de Radio-Canada est maintenant présenté tous les lundis à 19h30. Réalisée par Gaston Dagenais et Louise B. Tardif, cette série est commentée par René Lecevalier et Richard Garneau.

En devenant un magazine hebdomadaire, JO peut ainsi approfondir davantage les divers aspects de la préparation et de la présentation des Jeux Olympiques. Les téléspectateurs pourront ainsi profiter au maximum, en 76, des Jeux Olympiques.

Chaque demi-heure de JO nous tiendra au courant des plus récents développements des Jeux de Montréal. Nous aurons notamment l'occasion de connaître et de mieux apprécier les 21 disciplines au programme des Jeux de la XXe Olympiade.



A la télévision de Radio-Canada

Aide financière aux entreprises

M. ANDRE FILION

se rendra aux endroits suivants:

Hôtel de Ville de Cabano	MARDI
tél.: 854-2116	14 octobre
Motel Cygne Blanc de Rivière-Bleue	MERCREDI
tél.: 893-2153	15 octobre
	de 8h00 à 12h00
Motel Le Martinet de La Pocatière	MERCREDI
tél.: 856-2111	15 octobre
	de 1h30 à 5h00

Si vous avez besoin d'un prêt à terme pour vous établir en affaires, développer ou moderniser votre entreprise et que vous ne pouvez l'obtenir ailleurs à des termes et conditions raisonnables rencontrez notre représentant

BANQUE D'EXPANSION
bei INDUSTRIELLE

320e. St-Germain, Rimouski. 724-4461.

LE PLUS GRAND CHOIX EN VILLE



MINI-SLIP
1ère qualité pour dames

0.99

MANTEAUX
de toilette pour dames
PRIX TRES BAS

37.00 ET PLUS



CAR-COAT
pour dames gr. 8 à 24½

PRIX DE VENTE
GEANTE
21.00

Ernest & Paul
MAGASIN
83 LAFONTAINE
RIVIERE-

Tél.: 862-699

PYJAMAS
de flanellette pour enfants
gr. 4 à 10 ans

PRIX
GEANT **1.77**

VEST
pour ho
PRIX TR



LOT DE BLOUSES
pour dames
manches longues,
acrylique uni
valeur jusqu'à \$9.98
TRES BAS PRIX

4.97

MANTEAUX
pour filles
gr. 4 à 14 ans

20%

**HABITS DE
MOTONEIGE**
1 pièce pour hommes
gr. S-M-L-XL

25.00

**PLAN MISE
DE CÔTE**



**LOT DE ROBES ET
ENSEMBLES
D'AUTOMNE**

20%

VENTE GEANTE



BRASSIERE
lot à liquider

2.97

VENTE GEANTE



hommes gr. 6 à 12 **15.00**

dames gr. 5 à 9 **14.00**

enfants gr. 1 à 6 **12.00**

**BOTTES DE
MOTONEIGE**

LE MOIS Ernest & Paul la vente
que vous attendiez depuis longtemps



ENSEMBLES DE SKI
2 pièces pour dames

25.00

VENTE
GEANTE

TISSU A TENTURE

polyester
rég. \$3.98 à \$6.98
pour



1.00 la verge

**VESTONS DE
CUIR**

pour hommes
prix géant

30.00



Paul (1967) Ltd.
MAGASIN À RAYONS
MÈRE-DU-LOUP, Q.U.E.

-6997

VESTES DE SKI
pour hommes
PRIX TRES BAS **17.00**



HABIT SAFARI

tweed
pour hommes
gr. 36 à 44

59.00

VENTE GEANTE

VESTONS DE SKI

filles et garçons

11.00

BAS DE TRAVAIL

pour hommes 2 paires pour

1.00

PRIX DE VENTE GEANTE

HABITS DE MOTONEIGE

pour enfants

gr. 4 à 6x **12.00**

gr. 8 à 18 **17.00**

TAPIS DE PORTE

tressé 24" x 36"

VENTE GEANTE

2.69

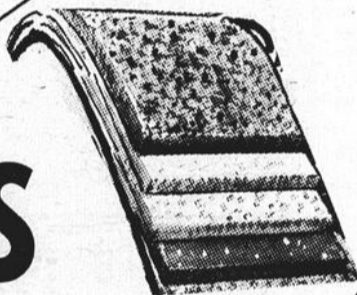

TAPIS

"OZITE"

la vge **2.44**

COMMERCIAL

100% nylon
rég. \$7.98

la vge **5.98**

TAPIS CUISINE

100% nylon

la vge **5.49**

DRAPS

de flanellette 70" x 90"
rég. \$7.49 pour

PRIX
DE VENTE
GEANTE
5.49



COUVRE-LITS

94" x 110"
rég. \$39.98
pour

VENTE "GEANTE" **19.98**

"VINYLE" PROTECTEUR

100% vinyle
protecteur
de tapis
choix de coloris

0.99

le pied



PAPIER PEINT

rouleau complet à

1/2 prix

CEINTURES

EXTRA
SPECIAL **2.00**
cuir véritable

**LA VENTE
QUE VOUS ATTENDIEZ
DEPUIS LONGTEMPS**

TRENCHS

pour hommes

20.00

et plus

Toute la marchandise est réduite
à des prix **IMBATTABLES...**

PRELART

VENTE
GEANTE

1.49

vge carrée

**LINGE A
VAISSELLE**

"coton"

0.69



DON DE \$1,000. AU FOYER NOTRE-DAME DES LYS

Le Foyer Notre-Dame des Lys de La Pocatière vient de recevoir un don au montant de \$1,000.00 de la part de la Caisse populaire de Ste-Anne. Ce don permettra au Centre de réadaptation de Ste-Anne, d'acheter des amusements nécessaires à l'épanouissement des jeunes déficients mentaux. Monsieur Bernard Turmel, directeur général de la Caisse populaire de Ste-Anne remet le chèque à Monsieur André Wingen, directeur général du Foyer de l'Enfance de la Côte-du-Sud Inc.

(Photographie: Raymond Boutet).

Nouveau Centre de Jour pour personnes âgées

Le député du comté de Kamouraska-Témiscouata à l'Assemblée nationale, M. Jean-Marie Pelletier, annonce que le ministre des

Messe Anniversaire

En l'église St-Patrice sera chantée une messe anniversaire pour le repos de l'âme de Jos Alexandre Dube, époux de feu Clara Malenfant, samedi le 11 octobre à 5 hres. Parents et amis sont priés d'y assister sans autre invitation.

APPARTEMENTS LE MANOIR

24 rue de la Cour, Rivière-du-Loup, tél: 862-1697. Appartements de 1 1/2, 2 1/2 et 3 1/2 pièces. 10 garages à louer au mois ou à l'année. Chambres à la semaine à louer. Demander M. D'Anjou. 46-1 an.

Industrie et commerce: priorités de la Chambre de Saint-Pascal

St-Pascal- Durant sa prochaine année d'activités, la Chambre de Commerce territoriale de St-Pascal fera de l'industrie et du commerce à Saint-Pascal, ses principales préoccupations.

La Chambre s'emploiera à apporter son appui aux industries déjà existantes à Saint-Pascal et à promouvoir l'expansion industrielle dans cette ville qui a déjà à son actif des réalisations impressionnantes en ce domaine.

L'élaboration d'un programme d'action et une campagne de recrutement sont les deux activités prochaines de la Chambre de Saint-Pascal, qui compte dans ses rangs de nombreux résidents des localités de la zone d'influence de Saint-Pascal.

Au début de l'assemblée générale annuelle de la Chambre de St-Pascal, le 29 septembre dernier, le président sortant de l'organisme, M. Victor Normand, a fait rapport sur les activités de la Chambre durant l'année 1974-75, de même que sur sa participation au congrès de la Chambre provinciale, à Québec, les 12, 13 et 14 septembre.

Les membres présents ont ensuite procédé à l'élection d'un nouveau bureau de direction.

- Nouveaux dirigeants -

Le bureau de direction de la Chambre de St-Pascal pour l'année 1975-76 est formé des personnes suivantes.

M. Victor Normand, président réélu; M. Louis-Georges Paradis, premier vice-président; M. Jacques Migneault, deuxième vice-président; trésorier, M. Claude Migneault; secrétaire, M. Clément Lessard; directeurs: MM. Bertrand Soucy, Gilles Robitaille, André Hudon, Edmond Thériault, Raymond Robichaud et Roméo Lévesque.

Affaires sociales, M. Claude-E. Forget, a rendu publique la création d'un centre de jour pour personnes âgées, à Saint-Pascal. Ce centre de jour sera intégré au centre d'accueil pour personnes âgées déjà existant, soit la Villa Saint-Pascal.

M. Pelletier fait savoir que le centre de jour s'adresse aux personnes âgées habitant chez elles et vise à leur assurer certains services d'ordre social et médical. Ainsi, les personnes âgées qui habitent chez elles, pourront aller au centre d'accueil pendant la journée y prendre leurs repas et participer aux loisirs des résidents. Cette clientèle externe pourra bénéficier des services de soins infirmiers ou médicaux et de services axés sur le maintien d'une bonne condition physique.

Le député de Kamouraska-Témiscouata a déclaré que ce centre de jour recevra un budget de base de \$50,000.00, dont une partie ira au

personnel affecté au centre de jour, soit un coordonnateur-animateur et une infirmière. L'autre tranche de cette somme servira à défrayer une partie du coût des repas et le transports de cette clientèle de jour. En ce qui concerne les repas et le transport, les usagers paieront une légère contribution.

La création des centres de jour, de dire M. Pelletier, s'intègre à la politique du ministère des Affaires sociales qui s'oriente de plus en plus vers le développement des services externes pour personnes âgées, afin qu'elles puissent demeurer à leur domicile le plus longtemps possible et ce, en toute sécurité.

Début des activités de la ligue de ballon-balai Labatt de Kamouraska

La Pocatière- Le 29 septembre, avait lieu à l'aréna de Ville La Pocatière l'ouverture de la saison de ballon-balai dans la Ligue Labatt de Kamouraska.

Cette année, huit équipes font partie de cette ligue. Ce sont celles de Ste-Hélène Méo, St-Gabriel, Rivière-Quelle, St-Pacôme, Ste-Hélène, La Pocatière, de l'Institut de Technologie Agricole, et les Gaulois du Cegep de La Pocatière.

La ligue tient ses activités à tous les lundis soirs de huit heures du soir à une heure du matin environ.

Voici les résultats des parties disputées lundi le 29 septembre:

Ste-Hélène Méo 0, St-Gabriel 13, Rivière-Quelle 3 ITA 2, St-Pacôme 4, Gaulois 1, Ste-Hélène 1, La Pocatière 1

Woolworth

299 LAFONTAINE - RIVIERE-du-LOUP

ENTREPOT DE JARDIN SPACE MAKER

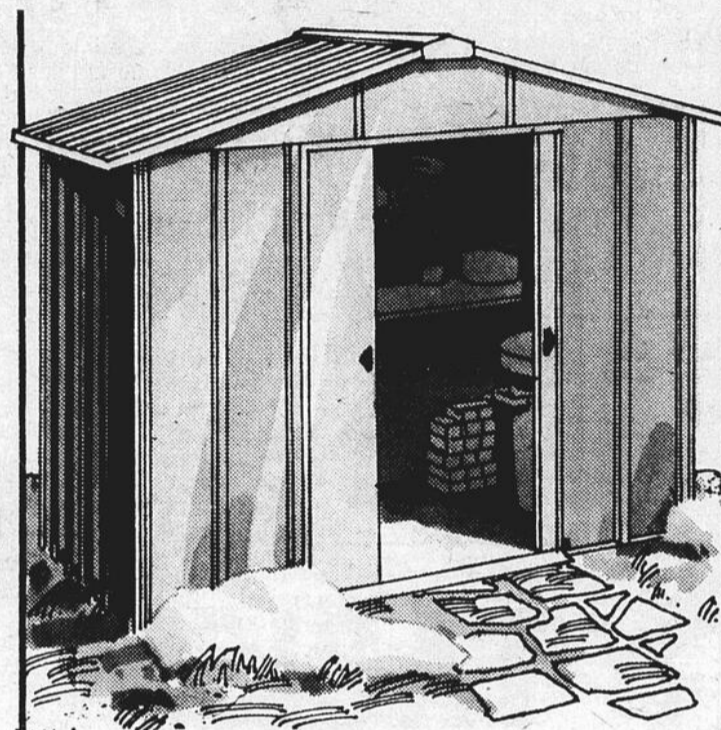

SANDAL WOOD BEIGE 10 PI. X 7 PI.

Rég. \$279.95

EN SPECIAL **188.88**

livraison non incluse

MEMBRE DE LA PLAZA LAFONTAINE



Woolworth est fort... Fort sur les bas prix

Woolworth

299 LAFONTAINE RIVIERE-du-LOUP

EN VELETTE CUISINIERE McCLARY

Plaque de verre sur panneau de commande

Tube fluorescent sur la largeur

Rôtisseur

Minuterie automatique

Chronomètre

2 éléments 8" — 2 éléments 6" enfichables

Boutons de réglage chromés

Prise de courant minuitées

Porte du four amovible

Fenêtre très large

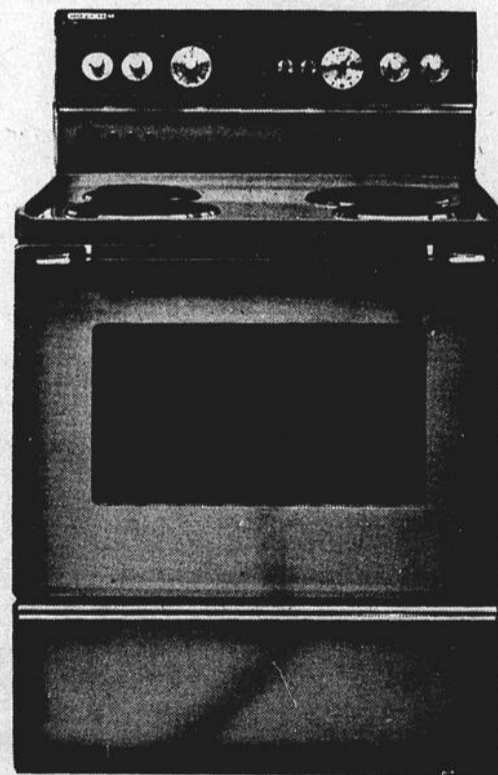

Notre prix était

\$379.95

SPECIAL VELETTE

298.88

avocado seulement

MEMBRE DE LA PLAZA LAFONTAINE



Woolworth est fort... Fort sur les bas prix

LAIT INDUSTRIEL: LES PRODUCTEURS ESPERENT QU'OTTAWA AGIRA RAPIDEMENT

La Pocatière- Les producteurs de lait industriel de la Côte-du-Sud, malgré leur impatience très réelle devant la

lenteur du gouvernement canadien à donner suite à leurs demandes, semblent peu intéressés à participer à des manifestations de masse, comme moyen de pression.

Ils continuent avant tout d'espérer que les réponses attendues d'Ottawa viendront bientôt et se révéleront satisfaisantes.

On sait que de telles manifestations constituent la troisième phase de la stratégie élaborée par la Fédération des producteurs de lait du Québec pour faire bouger Ottawa.

Actuellement c'est la deuxième phase de la même stratégie qui est en cours. Il s'agit d'une tactique de harcèlement des députés et ministres fédéraux du Québec, à l'aide de lettres, téléphones, opinions écrites aux journaux, rencontres de comté, etc. De cette manière, les producteurs des diverses régions du Québec espèrent secouer l'indifférence des représentants fédéraux du Québec, et les inciter à défendre le point de vue des agriculteurs québécois à Ottawa.

Les dirigeants des organismes agricoles du Québec considèrent qu'il appartient aux ministres et députés fédéraux représentant le Québec de prendre leurs responsabilités et d'obtenir du gouvernement fédéral un engagement ferme et positif pour améliorer la situation de l'agriculture et travailler à stabiliser le revenu du producteur.

Les dirigeants des organismes agricoles du Québec considèrent qu'il appartient aux ministres et députés fédéraux représentant le Québec de prendre leurs responsabilités et d'obtenir du gouvernement fédéral un engagement ferme et positif pour améliorer la situation de l'agriculture et travailler à stabiliser le revenu du producteur.

Les dirigeants des organismes agricoles du Québec considèrent qu'il appartient aux ministres et députés fédéraux représentant le Québec de prendre leurs responsabilités et d'obtenir du gouvernement fédéral un engagement ferme et positif pour améliorer la situation de l'agriculture et travailler à stabiliser le revenu du producteur.

Les dirigeants des organismes agricoles du Québec considèrent qu'il appartient aux ministres et députés fédéraux représentant le Québec de prendre leurs responsabilités et d'obtenir du gouvernement fédéral un engagement ferme et positif pour améliorer la situation de l'agriculture et travailler à stabiliser le revenu du producteur.

Les dirigeants des organismes agricoles du Québec considèrent qu'il appartient aux ministres et députés fédéraux représentant le Québec de prendre leurs responsabilités et d'obtenir du gouvernement fédéral un engagement ferme et positif pour améliorer la situation de l'agriculture et travailler à stabiliser le revenu du producteur.

Les dirigeants des organismes agricoles du Québec considèrent qu'il appartient aux ministres et députés fédéraux représentant le Québec de prendre leurs responsabilités et d'obtenir du gouvernement fédéral un engagement ferme et positif pour améliorer la situation de l'agriculture et travailler à stabiliser le revenu du producteur.

Les dirigeants des organismes agricoles du Québec considèrent qu'il appartient aux ministres et députés fédéraux représentant le Québec de prendre leurs responsabilités et d'obtenir du gouvernement fédéral un engagement ferme et positif pour améliorer la situation de l'agriculture et travailler à stabiliser le revenu du producteur.

Les dirigeants des organismes agricoles du Québec considèrent qu'il appartient aux ministres et députés fédéraux représentant le Québec de prendre leurs responsabilités et d'obtenir du gouvernement fédéral un engagement ferme et positif pour améliorer la situation de l'agriculture et travailler à stabiliser le revenu du producteur.

Les dirigeants des organismes agricoles du Québec considèrent qu'il appartient aux ministres et députés fédéraux représentant le Québec de prendre leurs responsabilités et d'obtenir du gouvernement fédéral un engagement ferme et positif pour améliorer la situation de l'agriculture et travailler à stabiliser le revenu du producteur.

Les dirigeants des organismes agricoles du Québec considèrent qu'il appartient aux ministres et députés fédéraux représentant le Québec de prendre leurs responsabilités et d'obtenir du gouvernement fédéral un engagement ferme et positif pour améliorer la situation de l'agriculture et travailler à stabiliser le revenu du producteur.

Les dirigeants des organismes agricoles du Québec considèrent qu'il appartient aux ministres et députés fédéraux représentant le Québec de prendre leurs responsabilités et d'obtenir du gouvernement fédéral un engagement ferme et positif pour améliorer la situation de l'agriculture et travailler à stabiliser le revenu du producteur.

Les dirigeants des organismes agricoles du Québec considèrent qu'il appartient aux ministres et députés fédéraux représentant le Québec de prendre leurs responsabilités et d'obtenir du gouvernement fédéral un engagement ferme et positif pour améliorer la situation de l'agriculture et travailler à stabiliser le revenu du producteur.

Les dirigeants des organismes agricoles du Québec considèrent qu'il appartient aux ministres et députés fédéraux représentant le Québec de prendre leurs responsabilités et d'obtenir du gouvernement fédéral un engagement ferme et positif pour améliorer la situation de l'agriculture et travailler à stabiliser le revenu du producteur.

Les dirigeants des organismes agricoles du Québec considèrent qu'il appartient aux ministres et députés fédéraux représentant le Québec de prendre leurs responsabilités et d'obtenir du gouvernement fédéral un engagement ferme et positif pour améliorer la situation de l'agriculture et travailler à stabiliser le revenu du producteur.

Les dirigeants des organismes agricoles du Québec considèrent qu'il appartient aux ministres et députés fédéraux représentant le Québec de prendre leurs responsabilités et d'obtenir du gouvernement fédéral un engagement ferme et positif pour améliorer la situation de l'agriculture et travailler à stabiliser le revenu du producteur.

Les dirigeants des organismes agricoles du Québec considèrent qu'il appartient aux ministres et députés fédéraux représentant le Québec de prendre leurs responsabilités et d'obtenir du gouvernement fédéral un engagement ferme et positif pour améliorer la situation de l'agriculture et travailler à stabiliser le revenu du producteur.

Les dirigeants des organismes agricoles du Québec considèrent qu'il appartient aux ministres et députés fédéraux représentant le Québec de prendre leurs responsabilités et d'obtenir du gouvernement fédéral un engagement ferme et positif pour améliorer la situation de l'agriculture et travailler à stabiliser le revenu du producteur.

Les dirigeants des organismes agricoles du Québec considèrent qu'il appartient aux ministres et députés fédéraux représentant le Québec de prendre leurs responsabilités et d'obtenir du gouvernement fédéral un engagement ferme et positif pour améliorer la situation de l'agriculture et travailler à stabiliser le revenu du producteur.

Les dirigeants des organismes agricoles du Québec considèrent qu'il appartient aux ministres et députés fédéraux représentant le Québec de prendre leurs responsabilités et d'obtenir du gouvernement fédéral un engagement ferme et positif pour améliorer la situation de l'agriculture et travailler à stabiliser le revenu du producteur.

Les dirigeants des organismes agricoles du Québec considèrent qu'il appartient aux ministres et députés fédéraux représentant le Québec de prendre leurs responsabilités et d'obtenir du gouvernement fédéral un engagement ferme et positif pour améliorer la situation de l'agriculture et travailler à stabiliser le revenu du producteur.

Les dirigeants des organismes agricoles du Québec considèrent qu'il appartient aux ministres et députés fédéraux représentant le Québec de prendre leurs responsabilités et d'obtenir du gouvernement fédéral un engagement ferme et positif pour améliorer la situation de l'agriculture et travailler à stabiliser le revenu du producteur.

Les dirigeants des organismes agricoles du Québec considèrent qu'il appartient aux ministres et députés fédéraux représentant le Québec de prendre leurs responsabilités et d'obtenir du gouvernement fédéral un engagement ferme et positif pour améliorer la situation de l'agriculture et travailler à stabiliser le revenu du producteur.

Les dirigeants des organismes agricoles du Québec considèrent qu'il appartient aux ministres et députés fédéraux représentant le Québec de prendre leurs responsabilités et d'obtenir du gouvernement fédéral un engagement ferme et positif pour améliorer la situation de l'agriculture et travailler à stabiliser le revenu du producteur.

Les dirigeants des organismes agricoles du Québec considèrent qu'il appartient aux ministres et députés fédéraux représentant le Québec de prendre leurs responsabilités et d'obtenir du gouvernement fédéral un engagement ferme et positif pour améliorer la situation de l'agriculture et travailler à stabiliser le revenu du producteur.

Les dirigeants des organismes agricoles du Québec considèrent qu'il appartient aux ministres et députés fédéraux représentant le Québec de prendre leurs responsabilités et d'obtenir du gouvernement fédéral un engagement ferme et positif pour améliorer la situation de l'agriculture et travailler à stabiliser le revenu du producteur.

Les dirigeants des organismes agricoles du Québec considèrent qu'il appartient aux ministres et députés fédéraux représentant le Québec de prendre leurs responsabilités et d'obtenir du gouvernement fédéral un engagement ferme et positif pour améliorer la situation de l'agriculture et travailler à stabiliser le revenu du producteur.

Les dirigeants des organismes agricoles du Québec considèrent qu'il appartient aux ministres et députés fédéraux représentant le Québec de prendre leurs responsabilités et d'obtenir du gouvernement fédéral un engagement ferme et positif pour améliorer la situation de l'agriculture et travailler à stabiliser le revenu du producteur.

Les dirigeants des organismes agricoles du Québec considèrent qu'il appartient aux ministres et députés fédéraux représentant le Québec de prendre leurs responsabilités et d'obtenir du gouvernement fédéral un engagement ferme et positif pour améliorer la situation de l'agriculture et travailler à stabiliser le revenu du producteur.

Les dirigeants des organismes agricoles du Québec considèrent qu'il appartient aux ministres et députés fédéraux représentant le Québec de prendre leurs responsabilités et d'obtenir du gouvernement fédéral un engagement ferme et positif pour améliorer la situation de l'agriculture et travailler à stabiliser le revenu du producteur.

Les dirigeants des organismes agricoles du Québec considèrent qu'il appartient aux ministres et députés fédéraux représentant le Québec de prendre leurs responsabilités et d'obtenir du gouvernement fédéral un engagement ferme et positif pour améliorer la situation de l'agriculture et travailler à stabiliser le revenu du producteur.

Les dirigeants des organismes agricoles du Québec considèrent qu'il appartient aux ministres et députés fédéraux représentant le Québec de prendre leurs responsabilités et d'obtenir du gouvernement fédéral un engagement ferme et positif pour améliorer la situation de l'agriculture et travailler à stabiliser le revenu du producteur.

Les dirigeants des organismes agricoles du Québec considèrent qu'il appartient aux ministres et députés fédéraux représentant le Québec de prendre leurs responsabilités et d'obtenir du gouvernement fédéral un engagement ferme et positif pour améliorer la situation de l'agriculture et travailler à stabiliser le revenu du producteur.

Les dirigeants des organismes agricoles du Québec considèrent qu'il appartient aux ministres et députés fédéraux représentant le Québec de prendre leurs responsabilités et d'obtenir du gouvernement fédéral un engagement ferme et positif pour améliorer la situation de l'agriculture et travailler à stabiliser le revenu du producteur.

Les dirigeants des organismes agricoles du Québec considèrent qu'il appartient aux ministres et députés fédéraux représentant le Québec de prendre leurs responsabilités et d'obtenir du gouvernement fédéral un engagement ferme et positif pour améliorer la situation de l'agriculture et travailler à stabiliser le revenu du producteur.

Les producteurs québécois de lait industriel sont décidés d'agir pour réveiller les députés fédéraux et les amener à appuyer le ministre de l'Agriculture du Québec dans la

lutte qu'il mène pour donner à l'industrie laitière la place qui lui revient et trouver des solutions adéquates à ses problèmes.

On se souvient que la

première phase de la stratégie de la Fédération du Québec consistait à ne plus collecter aucune taxe pour les frais d'exportation de la poudre de lait.

Echo de l'école institutionnelle St-Philippe-St-Denis-Kamouraska.

ACCUEIL 1975

L'école institutionnelle St-Philippe-St-Denis-Kamouraska était vraiment en fête ce jeudi, 18 septembre. En effet, les élèves, les professeurs et la direction ont voulu souligner d'une manière tout à fait particulière l'Accueil 1975.

A 9.00 heures, du matin, aux différentes églises paroissiales (St-Philippe, St-Denis, et Kamouraska) une messe d'action de grâces fut célébrée par le pasteur. Parents, étudiants et éducateurs étaient de la fête.

Ensuite, les autobus scolaires transportaient les élèves du 2ème cycle à l'École de St-Denis et ceux du 1er cycle à l'École de St-Philippe.

Le Principal de l'école, M. Adrien Messier souhaite la bienvenue. Le chant de l'Ac-

cueil fut exécuté avec beaucoup d'enthousiasme.

Danses, chaîne de l'amitié, rondes, pièces, jeux de société et mimes étaient à l'honneur cette journée-là.

Pendant le dîner communautaire les jeunes ont eu tout le loisir possible pour échanger, faire de nouvelles connaissances et nouer de véritables amitiés.

Des jeux à l'extérieur furent également appréciés. Et tous y mirent beaucoup de cœur et d'entrain.

Grâce à la collaboration des professeurs et à la participation des jeunes, l'Accueil 1975 fut un véritable succès.

Les élèves en gardent un excellent souvenir.

Adrien Messier, Principal.

Professeur du CEGEP La Pocatière en France

M. André Dussault, professeur au département de physique et technologie physique au Cegep de La Pocatière, participera à un stage de perfectionnement en France du 2 au 25 octobre prochain.

M. Dussault suivra un cours intensif en "Automatismes et systèmes asservis" spécialement programmé pour sa venue à l'Institut Universitaire de Technologie de Grenoble.

Cette mission d'étude fait suite à celle du professeur Chelikian qui a travaillé trois semaines au Cegep en mai dernier.

Un cours d'Automatismes et systèmes asservis sera offert aux diverses industries du Québec à partir du 24 mai prochain, et ce au Cegep La Pocatière. Le service de coopération avec l'extérieur du Ministère de l'éducation assurera la présence d'un spécialiste de Grenoble

pour le cours.

L'ensemble de ces opérations devra normalement se terminer par la co-édition d'un manuel de base en "Automatisme et systèmes asservis". Il ne reste plus qu'à finaliser la provenance des sources de financement pour éditer le volume.

Pour bien comprendre le cycle complet d'opérations successives élaboré conjointement par le Service de coopération avec l'extérieur et par le département de physique et technologie physique du Cegep La Pocatière, voici le tableau suivant:

- 1-La venue du professeur Chelikian à La Pocatière (mai 75).
- 2-Stage de M. Dussault à Grenoble (octobre 75).
- 3-Cours et la venue d'un spécialiste de Grenoble à La Pocatière (mai 76).
- 4-La co-édition d'un manuel (à déterminer).

INAUGURATION

Nouveau magasin de sport, tabagie et artisanat qui ouvrira bientôt ses portes à St-Pascal.

SPORTAGIE ENR.
M. Charles Lévesque, prop.
Rue de l'Amitié,
St-Pascal, P.Q.



AU CERCLE DE FERMIERES DE SAINT-ALEXANDRE

St-Alexandre- (DNC)- Lors de l'exposition annuelle du Cercle de Fermières de St-Alexandre de Kamouraska, vingt-huit fermières ont exposé deux cent trente-cinq exhibits.

A la même occasion, le Cercle de St-Alexandre a souligné de façon particulière le soixantième anniversaire de fondation des Cercles de fermières et les quarante années d'existence du Cercle de St-Alexandre. On rappela à la mémoire des membres le nom des présidentes qui ont oeuvré au sein du Cercle pendant ces années. A chacune de celles qui sont encore vivantes on a offert un bouquet de corsage. Ce sont Mmes Charles-Eugène Ouellet, présidente fondatrice, Mme Ernest Soucy, Mme Ludger Ouellet, Mme Joseph Blier et Mme Roger Thériault, présidente actuelle.

Sur la photo, on voit, de gauche à droite, Mme Joseph Blier, Mme Ernest Soucy et Mme Roger Thériault.

Commission de la fonction publique concours de recrutement



Concours ouverts également aux hommes et aux femmes

Agent de Réclamations en accidents du travail

COMMISSION DES ACCIDENTS DU TRAVAIL- postes à Québec

FONCTIONS- Etablir l'admissibilité et la nature de l'indemnité à verser aux personnes assurées en vertu de la Loi des accidents du travail; recueillir toutes les informations pertinentes à l'établissement d'une réclamation en accidents du travail.

EXIGENCES- Diplôme d'études collégiales en techniques humaines ou administratives ou dans une autre spécialité pertinente OU certificat de fin d'études secondaires équivalant à une 11e année ou à secondaire V et 6 années d'expérience pertinente à la fonction. Une ou 2 années de scolarité post-secondaire réussie ayant les sciences de l'administration ou les techniques administratives comme matières dominantes équivalent à 2 ou 4 années d'expérience.

TRAITEMENT INITIAL de \$6,291 à \$10,472 (en voie de révision)

CONCOURS E2073 28 S'inscrire immédiatement

Agent de l'Aide Sociale

MINISTERE DES AFFAIRES SOCIALES- Postes à Cabano, à Matane, à Amqui et à Chandler

FONCTIONS- Appliquer la loi et les règlements relatifs à l'aide sociale; établir par entrevues ou enquêtes l'admissibilité des requérants à une assistance sociale ou à une aide financière de l'Etat et en déterminer la nature et le montant; diriger les clientèles vers les ressources communautaires susceptibles de leur venir en aide.

EXIGENCES- Diplôme d'études collégiales avec spécialité en assistance sociale OU certificat de fin d'études secondaires équivalant à une 11e année ou à Secondaire V et 6 années d'expérience pertinente. Une ou 2 années de scolarité post-secondaire réussie jugée pertinente équivalent à 2 ou 4 années d'expérience. Résider dans la région du Bas Saint-Laurent - Gaspésie.

TRAITEMENT pouvant atteindre \$10,231 (en voie de révision)

CONCOURS E2021 28

Date limite pour l'inscription: 17 octobre 1975

Si le nombre de candidatures sou- mises par des citoyens canadiens est suffisant pour combler les postes vacants, la Commission limitera sa sélection à ces personnes.

S'inscrire auprès de la COMMISSION DE LA FONCTION PUBLIQUE DU QUÉBEC, 1050 rue Conroy, Québec, G1R 4Z8 à l'aide du questionnaire OFFRE DE SERVICE qu'on peut se procurer dans les centres de main- d'oeuvre, dans les caisses populaires ou à l'un des bureaux de la Commis- sion. Il est nécessaire d'indiquer le numéro et le titre du concours.

La Commission vous invite à prendre connaissance de ses autres concours en communiquant avec l'un de ses bureaux régionaux.

Au Comité Exécutif de la Commission Scolaire

Depuis le 20 août, le comité exécutif de la Commission scolaire de Rivière-du-Loup a siégé à trois reprises.

A la réunion du 20 août, les commissaires ont pris connaissance d'une lettre du premier ministre Robert Bourassa, ministre de l'Éducation par intérim, faisant part des directives du même ministère concernant la réparation de l'École Joly.

L'œuvre des Loisirs de St-Antonin Incorporée, a sollicité de la Commission scolaire, l'autorisation d'emprunter le terrain situé au sud-ouest de l'école Lanouette, pour l'aménagement de facilités sportives. Pour répondre à la politique établie, l'organisme concerné devra s'adresser à son conseil municipal, avec lequel la Commission scolaire signera une entente pour l'utilisation du terrain demandé.

A cette même assemblée, le secrétaire-général a remis aux commissaires une copie du recensement scolaire des enfants âgés de 0 à 20 ans pour la période du premier juillet 1974 au 30 juin 1975. Le grand total du même recensement accuse une diminution de 226 élèves sur celui de l'année 1973-74.

- Réunion du 3 septembre -

A l'assemblée du 3 septembre du Comité exécutif, les commissaires ont d'abord pris connaissance d'une lettre du Ministère de l'Éducation les autorisant à ouvrir une classe pré-maternelle pour les enfants de 4 ans.

Les commissaires ont par la suite accepté de signer avec la municipalité de St-Antonin, un protocole d'entente pour l'utilisation de facilités sportives au profit des enfants de cette localité.

La Commission scolaire a accepté de louer à la Régionale du Grand-Portage pour l'année 1975-76, son édifice situé au 35 rue Hôtel-de-Ville, pour les besoins du service de l'Éducation permanente.

- Réunion du 17 septembre -

A leur séance du 17 septembre, les commissaires se sont rendus à une demande du curé de St-Pierre de Lamy, l'abbé Louis Viens, en acceptant de prêter un local de classe libre à l'école Langlois pour la célébration de la messe sur semaine. La Fabrique concernée n'aura donc pas besoin de chauffer la sacristie cet hiver, alors que pour sa part, la Commission scolaire est dans l'obligation de chauffer l'école.

A compter du premier janvier 1976, le couvent St-François-Xavier sera mis en vente. Comme la Commission scolaire loue des locaux dans cette bâtisse, la Direction générale et celle de l'Équipement sont mandatées pour négocier un achat éventuel de l'immeuble concerné au prix de \$500,000.00 réparti sur une période de cinq ans sous forme de loyer.

Avant de se concrétiser, ce projet devra être approuvé par le ministère de l'Éducation.

Au cours de cette assemblée, les commissaires ont accepté les contrats de déneigement des cours d'écoles du territoire pour un montant global de \$11,770.00.

La Commission désirant se porter acquéreur de certains terrains à proximité de son centre administratif, négociera avec M. Albert Massé pour un échange possible de terrain avec ce dernier.



LE BOEING-727 DE QUEBECAIR A MONT JOLI- A compter du 20 octobre prochain, pour une période indéterminée, le BOEING-727 de QUEBECAIR fera une escale quotidienne à Mont Joli. Il s'agit du vol 402 qui quittera Montréal à 0830 du matin et qui arrivera à Mont Joli à 1020, après une escale à l'Aéroport de Québec. L'appareil repartira de Mont Joli à 1045 pour se rendre à Sept-Iles. Il s'agit du plus gros avion commercial à se poser à Mont Joli.



EN COLLABORATION AVEC

L'hôtel Berkeley Beach

Croyez-le, ou non
JAMAÏQUE aller/retour
 A partir de **\$289⁰⁰**



INCLUANT: Avion aller/retour Montréal-Montego Bay • Transferts aller/retour entre l'aéroport et l'hôtel en Jamaïque • Chambre d'hôtel (2 personnes par chambre) air climatisée, vue sur la mer avec balcon individuel pour chaque chambre • Déjeuners, • Cocktail de bienvenue Taxe et Services.

DÉPARTS DE MONTRÉAL TOUS LES SAMEDIS commençant le 1er novembre 1975.

VOIR VOTRE AGENT
 DE VOYAGE LOCAL

Grande vente de peinture



\$6.99* le gallon

MAGNIFIQUE FINI D'INTÉRIEUR AU LATEX

09-002 Ce prix est valable pour Magnifique 09-002 seulement.



V'là de jolis blancs



CHINA WHITE*
 EMAIL, PORCELAINE SUPER BLANC
\$13.95
 01-406



CROWN DIAMOND MONOCOUCHE
 PEINTURE-ÉMULSION D'INTÉRIEUR (LATEX) BLANC
\$9.95
 01-000

*Il est souhaitable d'appliquer une sous-couche avant d'utiliser un émail... la sous-couche pour émail Crown Diamond (01-490) est toute désignée.

CROWN DIAMOND
 pour longtemps.

QUINCAILLERIE P.C.M. LTEE
 45, TEMISCOUATA TEL.: 862-7447
 RIVIERE-DU-LOUP

CLAUDE DECORATION ENR.
 91 COMMERCIALE TEL.: 854-2488
 CABANO

COTE & GODBOUT INC.
 448, NOTRE-DAME OUEST TROIS-PISTOLES
 TROIS-PISTOLES TEL.: 851-2004
 RIVIERE-DU-LOUP TEL.: 862-2771

CAMILLE DUMAIS INC.
 1005 — 35ième RUE TEL.: 492-2347
 VILLE ST-PASCAL

La Commission scolaire définit ses priorités pour 1975-76

A sa réunion récente du Conseil des Commissaires de la Commission scolaire de Rivière-du-Loup, les commissaires ont procédé à l'ouverture des soumissions pour l'achat d'une émission d'obligations au montant de \$500,500.00.

C'est la firme Lévesque, Beaulieu Inc, de Montréal, qui a présenté la plus haute soumission, soit \$97.00, que les commissaires ont acceptée.

Le directeur-général a présenté son rapport annuel aux commissaires alors que le secrétaire-général, qui a charge du contrôle des absences, a présenté le sien, comme contrôleur.

Les deux rapports ont été acceptés.

L'an dernier, à pareille date, les commissaires acceptaient comme priorités pour l'année 1974-75 l'animation du personnel, la supervision de l'enseignement, et l'ouverture des écoles au milieu.

Comme ces priorités ont été atteintes au cours de l'année scolaire 1974-75, de nouvelles priorités ont été déterminées pour l'année 1975-76.

Ces priorités sont les suivantes. Assurer une meilleure communication entre enseignants d'une même école, enseignants et principal, principal et directeurs de services, école et population.

Rendre tous les éducateurs conscients de leur responsabilité collective dans l'oeuvre d'éducation à l'intérieur d'une école milieu de vie.

Améliorer la complémentarité des écoles et des services.

Exploiter la compétence des divers agents d'éducation par une plus grande franchise au niveau du vécu.

Lorsque les responsables des différentes unités admi-

nistratives auront défini les objectifs en collaboration avec la Direction générale, les commissaires seront informés des divers objectifs et des moyens de les atteindre.

Le directeur de l'enseigne-

ment a annoncé, à la même réunion, que le ministère de l'Éducation a donné son autorisation à l'ouverture d'une classe pré-maternelle pour les élèves de 4 ans, de milieu dit défavorisé.

Les commissaires ont ensuite procédé à la nomination des représentants devant faire partie du comité des politiques pédagogiques pour l'année 1975-76.

Les personnes nommées

pour faire partie de ce comité sont Mme Fernande Desrosiers, commissaire, M. Luc Martin, commissaire, M. Jean-Louis Dorval, Directeur de l'Enseignement, Mme Odette Duval, professionnelle

non-enseignante, M. l'abbé Pierre Pelletier, professionnel non-enseignant, Mlle Yvette Soucy, principale à l'École de Cacouna, et Soeur Simone Simard, principale à l'École de St-Epiphanie.

boiteau luminaire

présente
quelques modèles
de son vaste choix
de spéciaux

Luminaire Tiffany 1181 1009-2

Suspendu sur chaîne, avec verres de couleurs ambre et beige montés sur une structure de plomb et globe intérieur opalin blanc.
Dimension: 9"

Prix suggéré \$98.34 **\$37⁹⁵**

SPECIAL BOITEAU

Luminaire Tiffany 1181 1012-2

Suspendu sur chaîne, avec verres de couleurs ambre et beige montés sur une structure de plomb et globe intérieur opalin blanc.
Dimension: 12"

Prix suggéré \$125.00 **\$49⁹⁵**

SPECIAL BOITEAU

Luminaire Tiffany 1181 1018-2

Suspendu sur chaîne, avec verres de couleurs ambre et beige montés sur une structure de plomb et globe intérieur opalin blanc.
Dimension: 18"

Prix suggéré \$209.66 **\$83⁸⁵**

SPECIAL BOITEAU

Lampe Rouet 5793 1751

Lampe ROUET antique sur pied, en bois de couleur pâle, avec abat-jour en jute de couleur "gold" ou "tangerine". Dimension: hauteur totale: 58", largeur totale 38".

Prix suggéré \$174.25 **\$99⁹⁵**

SPECIAL BOITEAU



Remerciements de sympathie

Mme Adélar Côté, et sa famille remercient sincèrement toutes les personnes qu'ils n'ont pu rejoindre personnellement et qui leur ont témoigné leur amitié et leur sympathie lors du décès de M. Adélar Côté de l'Isle-Verte.

ATTENTION
A l'Hôtel Manoir de St-André de Kamouraska, tous les dimanches, de midi à 7 hres; menu du jour, prix variant de \$2.00 à \$3.25, un vin inclus. Pour renseignements au sujet du menu du jour: Tél: 493-2082. 48-J.N.O.

N'attendez pas que votre "Radiateur" d'automobile, camion ou tracteur, tombe dangereusement malade, confiez-le à nos spécialistes.

SERVICE DE RADIATEURS ENR.

Réparation — Vente de toute marque de radiateurs ouvrage garanti
P.E. Chouinard, prop.
181, rue Témiscouata,
Rivière-du-Loup
Tél.: 862-2345

N.B. nous faisons la réparation de tout genre de luminaire.

boiteau luminaire / un choix éblouissant

176, LAFONTAINE RIVIERE-DU-LOUP TEL.: 862-6242

Et plus de 14 magasins au Québec pour vous servir.

Ouvert de 9.00 A.M. à 5.30 P.M. du lundi au mercredi, de 9.00 A.M. à 9.00 P.M. le jeudi et le vendredi et de 9.00 A.M. à 5.00 P.M. le samedi.

du côté des garderies

par **Andrée Létourneau**

Afin de permettre à plus de familles québécoises de bénéficier des services de garde destinés aux enfants, le ministère des Affaires sociales vient de modifier son programme d'aide financière aux parents dont les enfants vont en garderie.

Ces modifications, en vigueur depuis le 1er avril 1975, concernent surtout le mode de calcul de l'aide accordée. Ainsi, le ministère

tient compte de trois critères pour déterminer l'allocation qu'il verse:

- le revenu familial net;
- le nombre d'enfants en garderie;
- la taille de la famille.

Calcul de l'aide accordée

Votre revenu familial net (votre salaire moins les déductions de l'employeur et avant les exemptions personnelles selon la Loi de l'impôt) moins les exemptions énumérées

ci-après, établit votre revenu de contribution. C'est en fonction de ce revenu qu'est déterminé le montant que le ministère consent.

Les exemptions sont les suivantes:

- \$3,800 pour le premier adulte (ce montant est basé sur les barèmes actuels de l'aide sociale)
- \$1,000 pour le second adulte
- \$ 500 par enfant à charge

Cependant, le total des exemptions ne peut être inférieur à \$5,200.

Exemple:

Une famille composée d'un adulte et d'un enfant qui fréquente une garderie et dont le revenu net est de \$7,000 par année

Revenu net:

\$7,000

Exemptions:

\$3,800 pour le premier adulte
\$ 500 pour l'enfant à charge
\$4,300

(Le montant de \$4,300 est ramené à \$5,200 puisque l'exemption de base ne peut être inférieure à ce montant)

Revenu de contribution:
\$7,000 - \$5,200 = \$1,800

Aide accordée: \$2.75 par jour selon la nouvelle échelle.

Contribution du ministère et des parents

Le ministère des Affaires sociales verse un montant maximum de \$5 par jour par enfant. Cependant, pour les enfants de moins de deux ans, l'aide accordée peut aller jusqu'à \$5.50 par jour. Les parents doivent, dans tous les cas, déboursier le premier dollar par jour pour chaque enfant à la garderie.

Mode de paiement

L'aide financière accordée est versée à la mère ou, à défaut, à toute personne responsable de l'enfant, sous forme de crédit équivalant au montant auquel la famille a droit. Ce crédit doit être remis à la garderie qui reçoit en-



suite un remboursement du ministère.

Pour que les parents puissent bénéficier de cette aide, il est essentiel que leurs enfants fréquentent une garderie qui détient un permis du ministère des Affaires sociales. Les garderies ainsi reconnues sont soumises à des normes de sécurité et de salubrité et des inspecteurs s'assurent par des visites régulières que les garderies sont en état de recevoir des enfants.

Demande de formulaires

Vous pouvez obtenir les formulaires établissant l'admissibilité au programme dans les garderies et au bureau régional d'aide sociale du ministère. À ces deux endroits, on peut aussi vous fournir de plus amples informations sur le programme.

En outre, un dépliant sur ce nouveau programme de garderies est disponible à:

*La Direction des communications
Ministère des Affaires sociales
1075, Chemin Sainte-Foy
Québec G1S 2M1*



JACQUES TARDIF
représentant

326 rue Lafontaine, C.P. 520,
Rivière-du-Loup, Québec
Bur.: 862-4290 Rés.: 862-4190

**Beau temps,
gros temps,
gros gin.**

Henkes.



DISTRIBUÉ PAR PARK & TILFORD.

Les Carrières Savard Ltée

595, BOUL. DUSSAULT, ST-MARC-DES-CARRIERES
C.P. 248 CODE POSTALE GOA 4B0
TEL.: 418-268-3584

Attention Cultivateurs

Les Carrières Savard Ltée sont heureux de vous annoncer que cette année M. Adrien Rossignol, de St-Antonin, Cté de Rivière-du-Loup est notre distributeur exclusif de

"CALCO", LE CHAULEUR PAR EXCELLENCE

LE CALCO est réputé par sa finesse de mouture, son efficacité et sa haute valeur agricole.

Pour un rendement supérieur exigez le "Calco"

pour tous renseignements, communiquez avec:



Adrien Rossignol

St-Antonin, Cté de Rivière-du-Loup

Tél.: 862-5992

Permis: 3296
3297

LES 14 SOLEILS

Venez comme vous êtes!

Si vous souffrez de "peau-blême aiguë", venez retrouver le soleil, aux 14 soleils d'Air Canada. Ce sont les seules vacances-soleil garanties par Air Canada. Pas d'oblèmes! Vous n'avez qu'à faire votre choix de destination et venez avec nous, comme vous êtes!

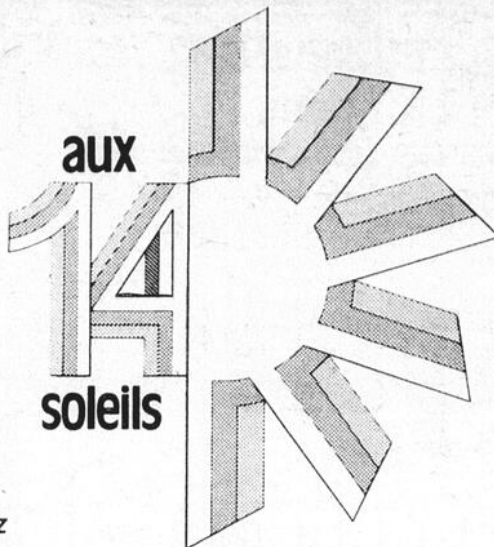

La Jamaïque

Ocho Rios (IT 5AC 1SL 223)
Spécial Boonoonoonoos

Le Boonoonoonoos, c'est un régal jamaïcain apprêté pour les adeptes des 14 soleils: promenade en bateau, fête jamaïcaine avec cuisine, boissons et spectacle du pays, réception au rhum, une bouteille souvenir de Tia Maria, des escomptes dans des magasins et à des clubs de golf en plus d'une chambre climatisée avec salle de bains dans des hôtels confortables avec petit déjeuner et dîner tous les jours. De plus, sac de plage et transferts entre l'aérogare et l'hôtel.

2 semaines
\$596*

(US) par personne
Transport aérien non compris

Croisières à la norvégienne

(IT 5AC 1SL 236)

A bord des luxueux M/S Starward, M/S Skyward et M/S Southward, vous effectuerez la croisière de votre vie, sous le bienfaisant soleil des îles. Vous n'avez qu'à choisir les îles et les destinations qui vous attirent le plus: Haïti, la Jamaïque, les Bahamas, Porto Rico, St-Thomas, le Mexique et Grand Cayman.

En sus: taxes canadiennes d'aéroport (env. \$8 par personne)
taxes américaines d'aéroport (env. \$3 par personne)
service à bord.

7 jours
de **\$577** à **\$1,080***

(US) par personne
Transport aérien entre Montréal et Miami compris

La Martinique La Guadeloupe

Les hôtels Méridien

(IT 5AC 1SL 229)
(IT 5AC 1SL 222)

Les deux hôtels Méridien de Martinique et Guadeloupe sont deux hôtels de luxe au confort indiscutable (quatre étoiles) où vous trouverez une table à cuisine française et antillaise, des chambres climatisées avec salle de bains, une marina et une piscine et où vous pourrez pratiquer la voile, le tennis, le golf et le ski nautique. De plus, le Méridien-Martinique vous offre une plage de sable blanc, la plongée et la pêche sous-marines tandis que le Méridien-Guadeloupe vous invite à son club hippique et à sa piste privée d'aviation avec école de pilotage. Sont compris dans le prix du circuit: petit déjeuner et dîner chaque jour, sac de plage et transferts entre l'aérogare et l'hôtel.

2 semaines dans l'un ou l'autre des deux hôtels

\$687*

(US) par personne
Transport aérien non compris

La Barbade

Hotel ASTA Apartment
(IT 5AC 1SL 213)

L'hôtel ASTA Apartment est un hôtel de bon goût où vous aurez un appartement climatisé avec salle de bains et des possibilités de visites et croisières. Sont compris dans le prix du circuit: transferts entre l'aérogare et l'hôtel, une réception d'accueil et un sac de plage.

2 semaines
\$288.50*

(US) par personne
Transport aérien non compris



* Les tarifs indiqués ont été établis sur la base de deux personnes par chambre ou par cabine, pour les croisières. Ils sont en vigueur jusqu'au 14 avril 1976 et peuvent être modifiés sans préavis. Consultez votre agent de voyage ou Air Canada au sujet des autres vacances-soleil économiques hors-saison.

On y va?
On y va!



Pas d'oblèmes

Veuillez, s'il-vous-plait, me faire parvenir le Guide-vacances

"les 14 soleils/ les îles - Hiver 75-76" (M-7523F)

NOM _____
ADRESSE _____
VILLE _____ CODE POSTAL _____

_____ est mon agent de voyage.
Adressez à: le Guide-vacances "Les 14 soleils/les îles"
AIR CANADA, case postale 598, Montréal, Québec H3C 2T7

AIR CANADA

POUR LES JEUNES
de 7 à 77 ans

LES MOTS CROISES

Le Saint-Laurent
AU SERVICE DU GRAND PORTAGE DEPUIS 75 ANS

PROBLÈME 2429

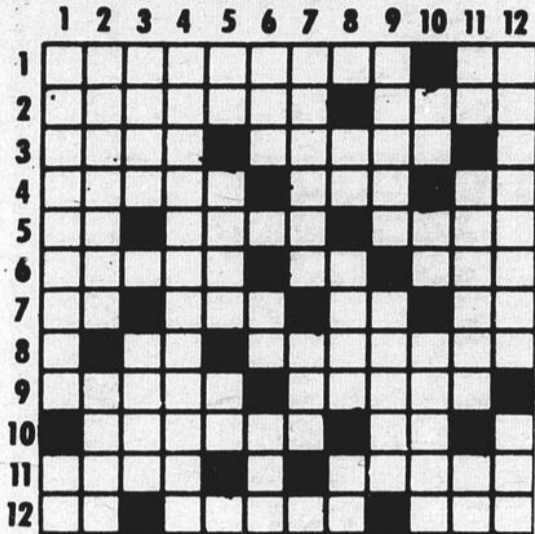

HORIZONTALEMENT

- 1 — Bicyclette à trois places. — Symb. chim.
- 2 — Songeuse. — Pantoufle laissant le talon découvert.
- 3 — Pénible. — Adj. num.
- 4 — Vent qui sort sans bruit de l'anus. — Aucun, pas un — Eminence.
- 5 — Article espagnol. — Espèce de grand chat qui se trouve en Asie. — Alla à l'aventure.
- 6 — Souveraine. — La sienne. — Poli.
- 7 — Soeur. — Nouveau. — Lui. — Dans.
- 8 — Outil de la couturière. — Attouchement tendre.
- 9 — Prén. fém. — Qui a de la dévotion.
- 10 — Tissu mince léger et transparent (pl.). — Reçu.
- 11 — Différence physique. — Du verbe errer.
- 12 — Patrie d'Abraham. — Etat des organes. — Ferme, solide.

VERTICALEMENT

- 1 — Sorte d'oreiller long qui occupe tout la largeur du lit. — Connaissance d'une chose.
- 2 — Mêler de nouveau. — Enlever.
- 3 — Nom vulgaire d'une sorte de germandrée (pl.). — Païre.
- 4 — Spéciale à chaque personne (pl.).
- 5 — Parcours des yeux. — Prince troyen. — Symb. chim.
- 6 — Le levant. — Dialecte. — Agent d'affaire.
- 7 — Qui n'ont pas de lustres. — Trois lettres de adscrit.
- 8 — A quel endroit. — Lieu où l'on bat le grain. — Vowel les jumelles.
- 9 — Martyrisé en Afrique. — Le moment où l'on se lève.
- 10 — Usages. — Petit ruisseau. — Privé complètement du sens de l'ouïe.
- 11 — Symb. chim. — Prén. masc. — Article.
- 12 — Prén. fém. — Commune rurale autonome en Russie.

↓
vendre n'est pas
un problème...
si vous annoncez
dans votre hebdo
"Le Saint-Laurent"



Atelier GRIPO Enr.

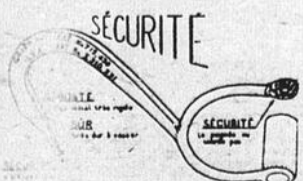

CROCHETS A PULPE
de sécurité
Honoré Michaud, prop.
Tél.: 497-3340

LAMY, Cté Rivière-du-Loup, Qué.

bandes dessinées



CRÉATION ET
DIFFUSION DE
BANDES DESSINÉES

© Copyright 75

Ti-Guy



Pap'rasse



Galarno



Sam Conso



Jos Vial

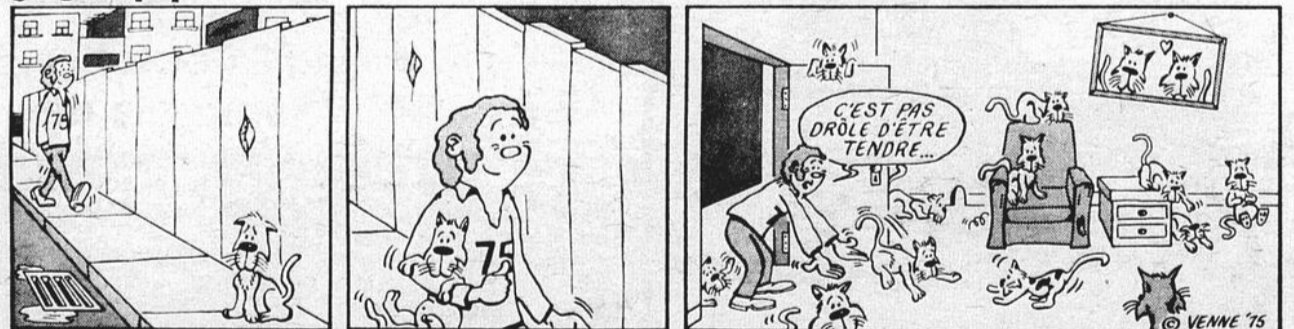

Karl Ingue

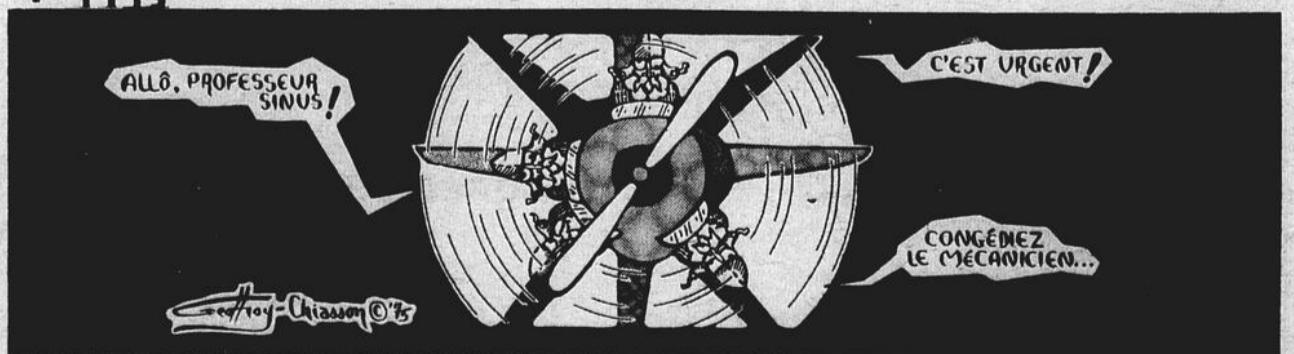



EN GUISE DE REFLEXION...

Par l'abbé Odilon Hudon

Le renouveau catéchétique

A leur assemblée des 9 et 10 septembre dernier, les évêques du Québec, avec les directeurs diocésains de la pastorale et des religieux. Cette session d'étude était un prolongement des initiatives prises et des défis relevés par l'Eglise du Québec depuis plusieurs années déjà, concernant le renouveau catéchétique.

En effet, depuis plusieurs années, les évêques du Québec ont favorisé le renouvellement de la catéchèse par l'établissement, entre autres, de l'Office de catéchèse du Québec. Ce geste permit une adaptation et un renouvellement de la catéchèse au cours de ces dernières années. C'est ainsi que l'Office de catéchèse orienta son action dans une visée d'éducation permanente de la foi, puisqu'il engloba peu à peu les secteurs de l'enfance, de l'adolescence des inadaptés et des adultes. En 1963, l'Office réunissait une équipe d'experts chargés de rédiger de nouveaux catéchismes pour le niveau élémentaire. Cette entreprise audacieuse allait durer six ans et exiger la mise en place de toute une pastorale d'ensemble. Et dans la suite, l'Office assurera, à différents intervalles, la publication de manuels pour tous les degrés du secondaire, et même celle de quelques manuels à l'intention des adultes.

Par souci de constante adaptation et pour répondre à de nouveaux besoins, l'Office de catéchèse du Québec se donne maintenant comme priorité la révision des manuels. C'est ainsi que les manuels des divers degrés de l'élémentaire ont presque tous été révisés à date; quelques manuels du secondaire le sont ou sont en voie de l'être.

Les évêques ont voulu faire le point sur la qualité de l'enseignement religieux dans nos écoles dans une perspective d'éducation permanente de la foi, c'est-à-dire dans son environnement global: famille, paroisse, école, mass-media, loisirs, etc. Ils ont pris connaissance des analyses et des recherches déjà faites sur la question; le tout sera étudié de nouveau à la fin d'octobre, lors de la réunion plénière des Evêques du Canada. De ces divers bilans se dégage un jugement d'ensemble positif, quoique des indications précises aient été données sur les corrections, les révisions et les améliorations à apporter.

Durant cette dernière assemblée, les évêques et leurs collaborateurs ont travaillé en cinq ateliers. La synthèse des conclusions sera bientôt communiquée afin que ces études et recherches soient continuées au niveau de chaque diocèse. Toutefois, il ressort des soins évidents et des urgences immédiates; par exemple, la coopération nécessaire de l'école, des parents et des pasteurs de paroisse pour l'éducation de la foi des jeunes.

Le renouveau catéchétique doit de plus en plus élargir ses perspectives. Il doit atteindre non seulement les jeunes, mais les adultes. Les responsables sont non seulement les maîtres, mais les parents, les prêtres, en un mot tout l'environnement éducatif.

Augustin Lemieux, ptre.



VENEZ ÉPARGNER 20% DURANT LE SOLDE AVANT-HIVER DE PNEUS GENERAL

Du 1^{er} au 21 octobre, 20% de rabais sur les bas prix habituels des pneus d'hiver General

Si vous avez besoin d'une bonne raison pour acheter des pneus d'hiver Général cette année, venez donc consulter nos prix de solde.

Vous verrez que ces prix sont modestes pour toutes les catégories de pneus de voitures: ordinaires, ceinturés, ceinturés d'acier et à carcasse radiale. Ne manquez pas cette chance... Plus tard, il sera trop tard! Renseignez-vous auprès des dépositaires participants Général de votre voisinage.

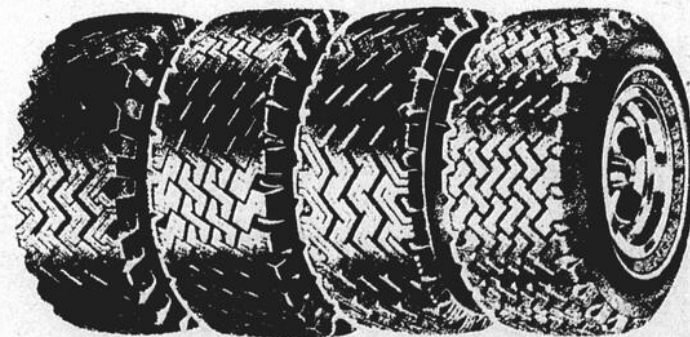

SLP d'hiver à crampons Ceinture 780 antidérapant Radan d'hiver à crampons Dual Steel antidérapant

Alignement Chalifour Inc.

431, Lafontaine
Rivière-Du-Loup
Tél. 862-9133



Buanderie RIVIÈRE-DU-LOUP INC.

Roch Normand, prop.

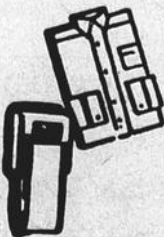

SERVICE A DOMICILE

- LAVAGE DE CHEMISES
- BOITES A SERVIETTES
- SERVICE DE COUCHES
- SERVICE D'HOTELLERIE

Location de boîte à serviettes

TEL: 862-4903
OU 862-3228

NOUVELLE

COLLECTION D'AUTOMNE DE

Samuelsohn

L'homme élégant a rendez-vous avec la mode d'automne à la

MERCERIE VEZINA LTEE

Maintenant en magasin, les dernières nouveautés dans les vêtements masculins pour toutes les occasions et le sport

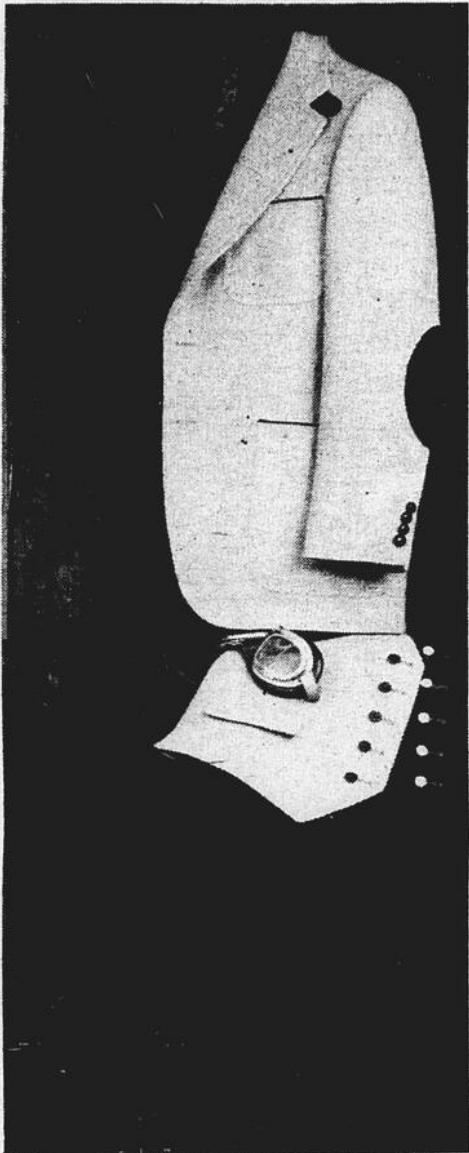

AVIATEUR DE WEEK-END

Pour piloter un congé bien gagné. Qui vole haut en shetlands écossais et donégals irlandais pure laine. Vestes reversibles en Elkon. Pantalons dépareillés de Tailor's Bench, en twill pure laine de la cavalerie anglaise. En première, naturellement.

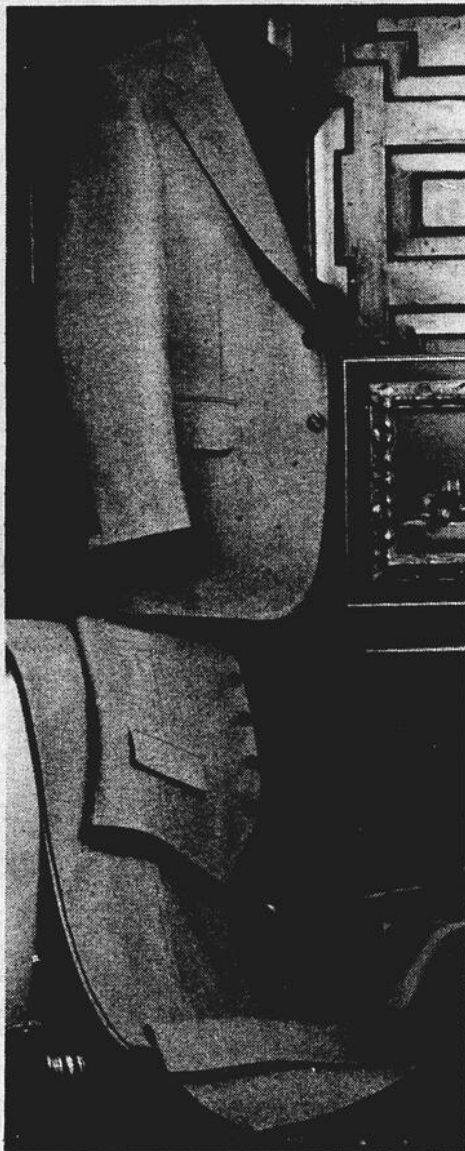

DIPLOMATE DE LA SALLE DU CONSEIL

Stratégie vestimentaire pour les cadres. Flanelle pure laine, hopsack et twill authentique de la cavalerie anglaise. Aux accents habiles, traités avec assurance dans des tissus qui savent s'affirmer.

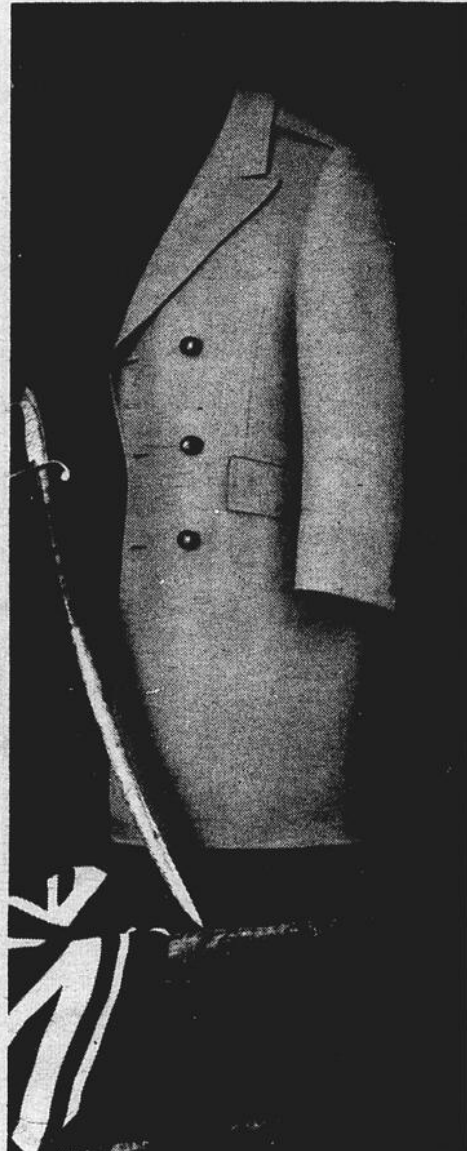

MANTEAU CHAUD A LA MODE BRITANNIQUE

Authentique. Sans égal. Twill de la cavalerie anglaise, pure laine. Classique, correct, au pas avec la tradition Samuelsohn.

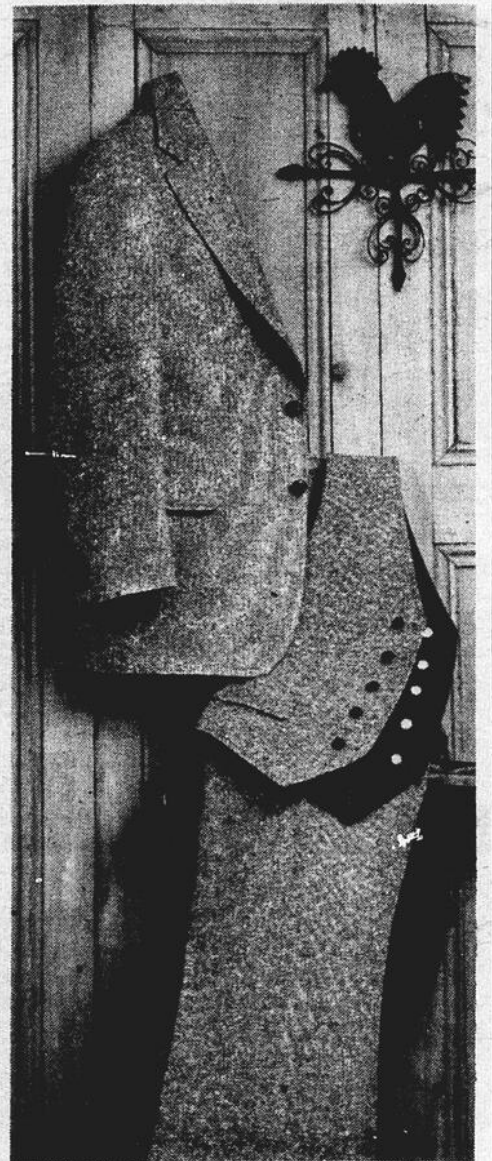

SPORTIF DE LA GRANDE VILLE

Défie la compétition. Toujours à sa place. Le confort de la pure laine des cheviots écossais, donégals irlandais et saxons anglais. Vestes reversibles en Elkon. Le choix qui s'impose. Pour jouir des activités de l'automne.



Samuelsohn

● MEMBRE DE LA PLAZA LAFONTAINE ●

MERCERIE VEZINA LTEE

508, LAFONTAINE

RIVIERE-DU-LOUP

TEL.: 862-2372

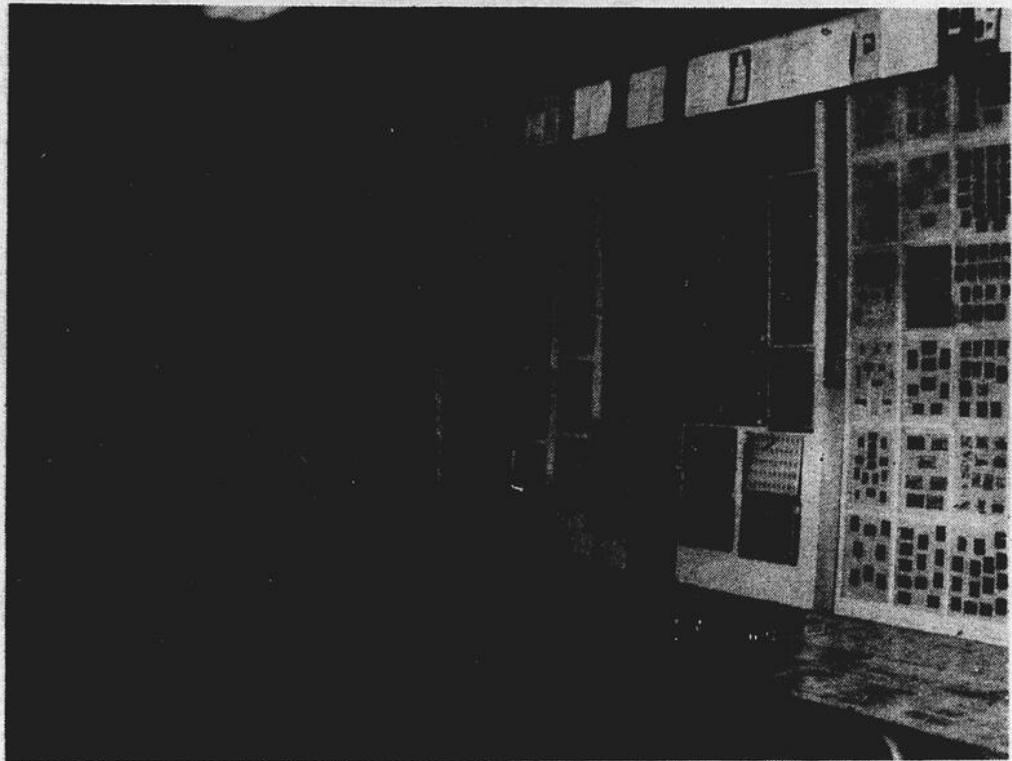

Exposition philatélique réussie à Ville Dégelis

Ville Dégelis - Plus de 600 personnes, enfants, étudiants et adultes, ont visité la première exposition philatélique de Ville Dégelis, tenue à l'École polyvalente Dégelis, le 25 septembre dernier, de neuf heures trente du matin à dix heures du soir.

Cette exposition réussie, avait été organisée par le personnel du Bureau de Poste Dégelis avec la collaboration du Club de Philatélie de l'École polyvalente Dégelis, du président du Club de Philatélie d'Edmundston, Nouveau-Brunswick, et des philatélistes de la région.

Les exhibits tentaient de démontrer aux visiteurs ce qu'est la philatélie, comme loisir, comme source culturelle, comme placement financier, comme valeur éducative

personnelle, etc.

Les philatélistes qui ont participé à l'exposition sont Mme Jacques Dubé, de Notre-Dame-du-Lac, Mlle Stella Sévigny, de Notre-Dame-du-Lac, Soeur Cécile LeBlanc, Mlles Luce Landry et Brigitte Bossé, de Dégelis, M. Valderez Deschênes, d'Edmundston, le jeune Mario Griffin, âgé de 8 ans, de Dégelis, le Frère Réal Pélouquin, c.s.v., de Sully, MM. Yoland Bossé et Gilles Landry, de Dégelis, Mlle Nicole Morel, de Dégelis, et M. Ronald Vernon, d'Edmundston, Nouveau-Brunswick.

Mlle Marguerite Fortin, secrétaire de la Fédération des Sociétés de Philatélie de la province de Québec, était présente à l'exposition. Elle exposa un exhibit sur les plis

-francs de port qui lui valut une médaille de bronze à l'Exposition philatélique de Toronto.

Le Frère Pélouquin, c.s.v., présenta un exhibit sur la valeur de la collection, sa diversité, et son vocabulaire. Il est un maître en philatélie.

Mlle Carmen Dubé, a offert aux visiteurs et philatélistes l'opportunité de voir les marques phosphorescentes Ottawa et Winnipeg. Ses exhibits ont dénoté son haut savoir en philatélie.

Toutes ces personnes-ressources étaient disponibles pour fournir aux visiteurs des explications dont ceux-ci ont bénéficié.

Le Ministère des Postes avait mis à la disposition des visiteurs des publications, des boutons des Jeux Olympiques, etc.

Les sports sont populaires à Ville Dégelis

Ville Dégelis- Avec la fin de la belle saison, les activités d'automne et d'hiver suscitent à nouveau l'intérêt à Ville Dégelis, particulièrement dans le domaine sportif.

Le soir, 8 octobre, au sous-sol du Cinéma Dégelis, les fervents du ski de fond ont rendez-vous à une réunion au cours de laquelle il sera question d'organiser la pratique de ce sport.

Des activités d'automne et d'hiver sont en outre offertes par la Commission des Loisirs dans les locaux de la Polyvalente de Ville Dégelis.

Des bains libres pour adultes sont prévus les mardis, mercredis et jeudis, de neuf heures à dix heures trente du

soir.

Les vendredis, de huit à dix heures, sont des périodes réservées au bain libre pour tous.

Le conditionnement physique individuel est possible tous les soirs pour les intéressés, à la salle des poids et haltères de la Polyvalente de Ville Dégelis.

Un soir sera déterminé pour le basket ball, le tennis et le badminton, selon la demande.

Des efforts sont présentement déployés pour former une ligue masculine de volley-ball. Une cédule sera établie que un nombre suffisant d'inscriptions aura été atteint.

Les intéressés peuvent obtenir des renseignements supplémentaires sur ces activités en communiquant avec M. Guilmont Pelletier. Le numéro de téléphone à composer est 853-3420.

Cours du soir à la Polyvalente de Ville Dégelis

Ville Dégelis- En collaboration avec la Commission des Loisirs de Ville Dégelis, le service de l'Éducation permanente de la Commission scolaire régionale du Grand-Portage offre pour l'automne, à l'École polyvalente de Ville Dégelis, des cours du soir à l'intention des citoyens intéressés à la pratique de certains sports ou d'assurer leur conditionnement physique.

Les cours de natation pour débutants sont dispensés les lundis, mardis et jeudis, de huit heures à neuf heures du soir.

Pour les cours de badminton et de tennis, les jours sont à être déterminés.

(Suite à la page 47)

Le président de la Chambre de Rivière-Bleue démissionne

Rivière-Bleue- Le président de la Chambre de Commerce.

Le vice-président de la Chambre de Rivière-Bleue, M. Michel Ouellet, a été invité à assurer l'intérim à la présidence, en attendant qu'un nouveau président soit élu.

Il est à prévoir que d'ici quelques jours, les membres anciens et nouveaux de la

Chambre de Commerce de Rivière-Bleue soient convoqués à une assemblée générale, pour l'élection d'un nouvel exécutif.

Entretiens, la campagne de recrutement de nouveaux membres, qui a débuté il y a quelque temps, se poursuit. Les trois recruteurs officiels sont MM. Marcel Bligh, Yves Soucy et Yvon Chamberland.

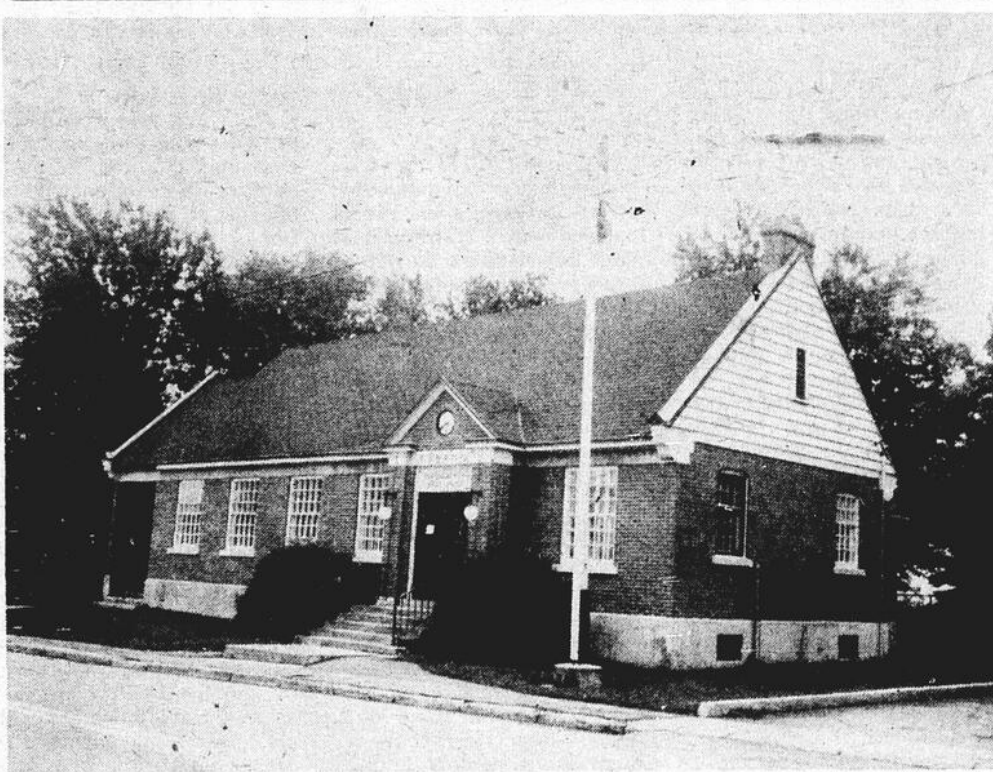

REPARATIONS AU BUREAU DE POSTE DE CABANO

Cabano- Le Ministère fédéral des Travaux publics doit lancer prochainement un appel d'offres en vue de modifications à être apportées à l'intérieur du Bureau de Poste de Cabano.

Ces modifications, déjà autorisées par le Ministère, vont consister en un agrandissement de la salle des cases, rendu nécessaire par l'augmentation de la population de Cabano et des usagers du service postal dans cette ville.

Le Bureau de Poste de Cabano, dont on voit ici une photographie de l'extérieur, est un édifice de belle apparence, inauguré en 1939. En 1955, un agrandissement d'une trentaine de pieds de longueur y a été apporté sans en modifier le style.

Le Bureau de Poste de Cabano dessert actuellement 921 familles pour une population de 3,318 habitants. Le Maître de Poste actuel à Cabano est M. Antoine Lebel, depuis 1968. Le personnel du Bureau de Poste de Cabano est composé de quatre autres employés.

(Photo "Le Saint-Laurent")

Rivière-du-Loup/Québec/Ste-Foy

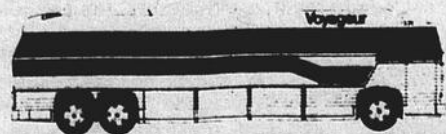

\$8²⁵

aller-retour
même jour
tous les jours

5 départs par jour (lundi au dimanche)

6 départs (vendredi seulement)

Voyageur



La couture chez-soi

Un art pour combattre l'inflation avec élégance

La couture chez-soi devient à ce point populaire que les étalages de tissus à la verge deviennent le rendez-vous de l'adolescente à la grand-mère en passant par tous les âges entre ces deux extrêmes. C'est que la mode s'est démocratisée... elle est descendue dans la rue pour manifester sa puissance dans l'économie de tous les pays industrialisés.

Aujourd'hui l'élégance est à la portée de tous et de toutes. Avec un peu d'expérience et des yeux pour voir... la jeune fille et la femme de tous âges peut

choisir les patrons de couturiers aux noms prestigieux et "copier" une création qui devient personnelle en changeant ici et là des petits détails. Mais surtout, ce qui en fait une création c'est le choix d'un tissu, qui peut changer une robe de ville en robe du soir, un tailleur pour la rue en tailleur pour le théâtre.

La laine a la vedette cette année. Mais on ne taille pas son premier pantalon dans un tissu à quinze ou vingt dollars le yard. Et même si on vante, et avec raison, les qualités naturel-

les de la laine, on peut obtenir d'un tissu synthétique, un confort, une coupe et un service comparables si ce n'est meilleur dans certains cas.

Mais avant de vous lancer dans les luxueux lainages d'Ecosse, d'Irlande et... d'ailleurs, fourbissez vos armes avec les magnifiques tissus synthétiques de chez nous.

Et pour un succès élégant, apprenez à connaître et apprécier leurs qualités indéniables. BONNE COUTURE!

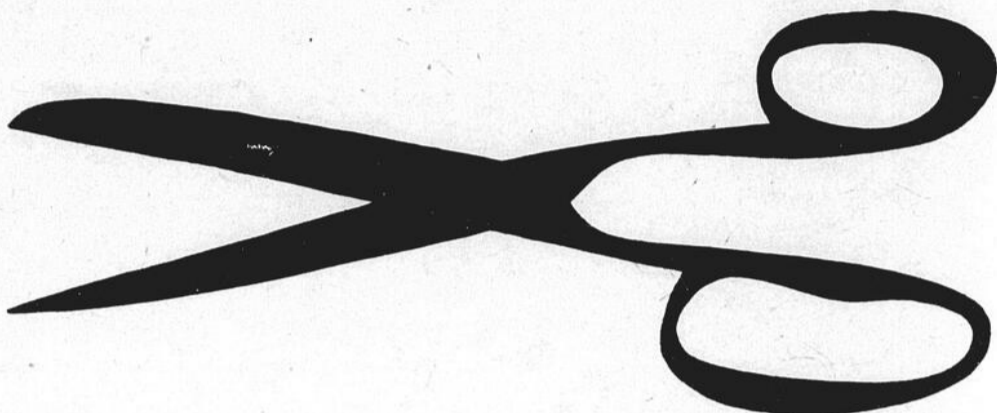

Connaissez vos amis: les fibres chimiques

La seule présence d'une certaine fibre dans un vêtement n'assure pas pour autant que le produit fini donnera le rendement promis. Les propriétés souhaitées ne peuvent être assurées à moins que les fibres ne soient utilisées convenablement, que la construction du tissu soit appropriée, que les couleurs résistent au lavage, que l'apprêt soit appliqué correctement et que le vêtement ou le produit fini ne soit assemblé qu'avec le fil qui convient et muni de la fermeture éclair et de la doublure requises.

Un programme d'épreuves rigoureuses voit à donner aux fibres synthétiques l'assurance de répondre aux normes requises par l'usage auquel ils sont destinés.

Chez Celanese, par exemple, les principaux sujets d'épreuves sont les suivants: rétrécissement, abrasion, boulochage, déformation et froissement ainsi que la solidité des couleurs et rétention des plissés après le lavage et le nettoyage à sec.

Principes de base pour la fabrication de fibres chimiques

On trouve deux grandes catégories de fibres chimiques qui sont utilisées généralement dans les produits de consommation: les celluloses et les non-celluloses ou synthétiques.

Les celluloses: l'acétate et le triacétate sont appelés fibres celluloses car elles sont obtenues par produits de la pâte du bois (cellulose), une substance fibreuse à laquelle on ajoute

de l'acide acétique et un diluant.

Les non-celluloses ou synthétiques: le polyester et le polypropylène sont entièrement chimiques et sont des dérivés du pétrole. Leurs éléments de base sont l'oxygène et le carbone. On les appelle donc fibres non-celluloses ou synthétiques car elles sont dérivées (en synthèse) de produits chimiques plutôt que d'une substance naturelle déjà existante, telle la cellulose.

La fabrication

La plupart des fibres chimiques sont obtenues en faisant pénétrer une substance sirupeuse (de la consistance de la mélasse) à travers les petits trous d'un dispositif perforé (ressemblant à une pomme de douche) qu'on appelle filière. La substance épaisse et sirupeuse qui entre dans la filière peut être:

- 1-une solution dérivée de matière fibreuse qu'on trouve dans la nature telle la cellulose - fibres celluloses.
- 2-une solution ou une matière en fusion d'une substance qui se transforme en fibre et qu'on obtient par procédé chimique appelé polymérisation - fibres non-celluloses. (Les substances fibreuses ou formant des fibres sont sous forme solide et s'appellent copeaux de polymère. Ces copeaux sont dissous par diverses méthodes).

En sortant des trous de la filière, les filaments ainsi obtenus, durcissent ou se solidifient. Le procédé d'extrusion et le durcissement s'appellent le filage.

Afin de réduire le diamètre ou la grosseur de la fibre et pour lui conférer certaines qualités, telles la solidité, la résistance à l'abrasion et aux faux plis, les fibres sont étirées durant leur durcissement. Les fins filaments continus sont alors retordus ensemble pour être enroulés sur une bobine sous forme de filé.

De la fibre au tissu à l'apprêt

Les fibres sont filées avant de devenir des tissus ou des tricots. La nouvelle méthode du non-tissage connaît une vogue croissante. Les tissus tissés sont formés de filés entrelacés à angle droit à l'aide de métiers. Une variété de motifs de tissage peut être obtenue en modifiant le nombre de fils verticaux passés en-dessus ou en-dessous des fils horizontaux.

Les tissus maillés sont formés par des boucles entrelacées et sont réalisés sur des tricoteuses.

les mailles simples servent à la confection de T-shirts, de sous-vêtements et de certains vêtements extérieurs.

les mailles tricot servent dans les vêtements et la lingerie en jersey d'Arnel.

les mailles doubles sont surtout utilisées dans les vêtements pour femmes et enfants ainsi que dans les chemises, les pantalons et les complets pour hommes.

Les tissus tissés ou maillés texturés sont faits de filés qui sont crêpés, bobinés,

frisés ou bouclés pour obtenir une apparence plus attrayante, une plus grande résistance aux faux plis et augmenter leur confort.

Les non-tissés et les feutres sont faits d'une trame imprégnée d'un produit chimique ou d'un agent agglomérant qui retient les fibres ensemble. Ils servent surtout comme entredoublures et à des fins industrielles.

Ces trois techniques d'armure de base peuvent être modifiées pour obtenir des tissus offrant une variété de textures, de poids, de solidité ou toute autre caractéristique.

Les apprêts sont appliqués chimiquement sur la plupart des tissus pendant les dernières étapes de leur fabrication.

Pressage permanent, ce procédé permet au vêtement de conserver sa forme pendant toute sa durée. Il assure des plis bien marqués et des coutures plates et il assouplit la surface du tissu et prévient le plissement des coutures.

Résistance aux tâches, permet d'enlever ou d'éponger plus facilement les tâches d'aliments, d'eau ou autres.

Anti-statique et non-colant, prévient ou réduit l'électricité statique qui fait coller le polyester, le triacétate et le nylon.

Hydrofuge, permet aux tissus de ne pas absorber l'eau pendant l'usage normal mais ne les rend pas complètement imperméables.

Petits conseils anti-pièces...

Se précipiter au "party" la fête en tête et... y rencontrer la même robe que la sienne! N'y a-t-il pas là de quoi ternir la joie de la femme la plus sûre de soi?

C'est peut-être là une des raisons qui motivent tant de femmes de 15 à 60 ans à se faire elles-mêmes leurs robes.

Il y a maintenant un tel choix de tissus, dans une variété sans cesse renouvelée. Et il n'y a même plus à se soucier de la hauteur de l'ourlet.

Les couturières maison sont réellement les artisans de leur propre image. Ce qu'elles créent est vraiment une oeuvre unique.

Mais il faut éviter certains pièges qui guettent les non-professionnelles... une glissière, par exemple, c'est un peu comme la porte de derrière de la maison. Un peu négligée et pas toujours plaisante à regarder. La couture exige souvent des heures d'attention... poser une poche, surpiquer une couture, cadrer un gousset, assembler les plis... Quand arrive le moment de poser la glissière, c'est comme pour l'athlète qui s'approche du but mais qui n'arrive pas à ramasser le souffle du dernier effort.

Pour la couturière-amateur, cela se traduit souvent par une glissière qui gondole... une glissière qui semble dire à tous, "eh oui, c'est une robe fabriquée à la maison..." alors que cette robe, par tous les autres côtés, s'annonçait divine.

Un des pièges consiste à installer une glissière à une couture de taille ou d'empiècement. Un excès de tissu dans le repli, par exemple, suffit pour causer une bosse dans la piqure de la glissière et rendre l'alignement difficile au croisement des coutures.

Avant de commencer à installer la glissière, à une distance de 1" de la couture centrale verticale, faire une encoche au ciseau allant du bord du repli jusqu'à la piqure d'assemblage. Puis, sur cette distance de 1", raccourcir le repli pour n'en garder que 3/8". Ouvrir cette section de couture de 1" avec un fer à vapeur.

Maintenant, piquer en place le premier côté de la glissière. La fermer et placer son endroit face à l'endroit du tissu. Avec crayon ou craie, marquer le ruban encore non piqué là où il tombe sur la couture, de croisement. Puis assembler cette marque avec la couture de l'autre section quand vous cousez l'autre côté de la glissière.

Il est conseillé de bâtir cet empiècement ou cette couture de taille au préalable, afin de s'assurer que les coutures concordent exactement, avant de les piquer.

Cette méthode de marquer les coutures de croisement sur le côté non encore piqué du ruban de la glissière peut être également utilisée comme guide pour assembler un tissu quadrillé ou rayé, afin d'arriver au coup d'oeil professionnel recherché.

Nouvelles brèves

— Vous voulez obtenir une information gouvernementale et vous ne savez pas où vous adresser?

— Vous avez un problème à soumettre et vous ignorez quel ministère ou quel service peut vous aider à le résoudre?

— Vous avez vainement tenté de rejoindre le bon interlocuteur qui peut vous fournir une réponse satisfaisante?

— Vous voulez obtenir de la documentation sur les services gouvernementaux?

— Vous avez besoin de formulaires pour demande d'emploi, de subventions, pour taxes, impôts, etc?

— Vous êtes perdu dans la complexité de l'appareil administratif?
CONTACTEZ COMMUNICATION—QUEBEC

— Depuis le 15 septembre, un système ZENITH est à la disposition de tous les citoyens de la région de l'Est, des Îles-de-la-Madeleine et de la Côte Nord. Il permet à chaque Québécois, quel que soit son lieu de résidence, d'appeler Communication-Québec sans frais, afin d'obtenir des renseignements sur les services et programmes gouvernementaux. Pour se prévaloir de ce service, il suffit de composer "0" et de demander à la téléphoniste le numéro ZENITH 2-6770.

— C'est un bassin de quelque 400,000 personnes qui, en utilisant ZENITH 2-6770, obtient d'entrer gratuitement en communication avec l'Etat via les bureaux de Communication-Québec à Rimouski. Le renseignement gratuit et sur demande a été instauré par le ministère des

Communications dans le but de donner à 2,500,000 Québécois qui n'y avaient pas accès, le même service qu'obtenaient déjà les résidents des centres urbains.

— Zenith 2-6770 — C'est bon à savoir... et c'est aussi quatre agents de renseignements à l'écoute des citoyens, de 9:00 heures du matin à 17:00 heures, du lundi au vendredi. Les agents ont été spécialement entraînés et travaillent en collaboration avec tous les ministères et organismes gouvernementaux, pour donner une réponse exacte et la plus prompte possible, aux questions qui leur sont posées. Ce ne sont pas des téléphonistes. Rappelons que les usagers de Rimouski et de la banlieue immédiate qui veulent rejoindre Communication-Québec n'ont pas à passer par ZENITH qui est un système réservé aux appels interurbains. Il leur suffit de composer 723-2250 comme antérieurement, pour rejoindre le bureau du ministère des Communications à Rimouski.

Une question vitale posée aux électriciens à leur Congrès

C'est du 9 au 11 octobre, qu'aura lieu à l'hôtel Château Champlain de Montréal, le congrès provincial de 1975 de la Corporation des Maîtres-Électriciens du Québec.

Le thème de ces assises, que présidera M. Jean-Louis Auger, de St-Hyacinthe, président de la CME, est: "Notre avenir professionnel, un défi.

Les deux derniers congrès de la CME ont fortement porté sur le problème des relations de travail et les travaux de ces congrès ont mené la CME à déléguer ses pouvoirs en matière de relations de travail à l'ASECQ.

Depuis le dernier congrès, deux événements majeurs, le rapport de la Commission Cliche et la Loi de qualification des entrepreneurs en

construction, amènent les maîtres-électriciens à s'interroger d'une part sur l'avenir professionnel des membres et, corollairement, sur l'avenir de la Corporation. D'où le thème suggéré pour le 25e congrès: Notre avenir professionnel: un défi.

Si le gouvernement applique la recommandation de la Commission Cliche qui propose la formation d'une association patronale unique basée sur les entrepreneurs, il est évident que la Corporation sortira, à ce moment, tout à fait du secteur des relations de travail.

Par ailleurs, tout porte à croire, pour l'instant, qu'au niveau de la qualification technique et administrative, le gouvernement a l'intention d'intégrer en 1980 les deux

corporations à l'application de la loi sur la qualification des entrepreneurs en construction, tel que suggéré par la Commission Cliche.

Dans ce contexte, comment se situe l'avenir de la Corporation et l'avenir professionnel de ses membres: c'est cette question vitale qui sera posée aux délégués du 25e congrès.

COURS...

(Suite de la page 45)

Quant aux cours de conditionnement physique, ils sont donnés de la manière suivante.

Les cours mixtes pour couples, le mardi; féminins, le mercredi; masculins le jeudi. Ceux et celles qui ont suivi le premier cours de natation seront appelés à nouveau.

M. Guilmont Pelletier, de la Commission des Loisirs de Ville Dégelis, a fait savoir que la réceptionniste de l'École polyvalente de Ville Dégelis est en mesure de fournir toutes les informations relatives à ces cours.

L'élégant New Era. Le plus résistant des couvre-planchers Armstrong. 949 la.v.c.

Installation en supplément

Quand votre fils décide qu'il est la réplique canadienne de Mario Andretti, votre nouveau couvre-plancher fait mieux d'être assez résistant pour le prendre.

Le New Era, un produit exclusif à la Boutique du couvre-plancher, est fabriqué en pensant à ce Mario Andretti en herbe. C'est le plus résistant des couvre-planchers de vinyle en relief signés Armstrong.

Ainsi, le New Era est capable de prendre toutes les épreuves auxquelles le soumettra votre famille, et même plus.

Il se présente aussi en 4 élégants motifs (celui-ci s'appelle Swirl Mosaic)



et quelque 20 magnifiques couleurs.

Le New Era est donc aussi élégant que résistant.

Venez admirer le New Era à notre Boutique du Couvre-Plancher

Ce que vous apprécierez le plus à notre Boutique du Couvre-Plancher, c'est l'aide que vous fourniront nos vendeurs.

Ils connaissent vraiment leur affaire. Et c'est important pour vous, puisque choisir le couvre-plancher qui convient exactement à votre maison n'est pas toujours la décision la plus facile à prendre.

Surtout quand vous avez sous les yeux le plus beau choix de couvre-planchers

Armstrong en ville. (Nous avons plus de 200 motifs et couleurs à vous offrir.)

Nous vous aiderons aussi dans vos idées de décoration, grâce à un ingénieux système appelé coordonnateur de couleurs.

C'est une merveilleuse façon de voir ce qui s'harmonise ensemble.

Nous avons même un endroit où vous pouvez vous asseoir et réfléchir quand vous n'arrivez pas à vous décider.

Et nous ne faisons pas que promettre une installation professionnelle.

Nous la garantissons. Par écrit.

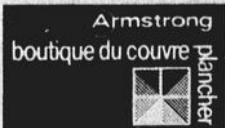

Une vraie découverte pour vos planchers.

CAMILLE DUMAIS INC.

1005 32e rue Tél.: 492-2347
St-Pascal, Cté Kamouraska

ERNEST & PAUL (1967) LTEE

82, Lafontaine Tél.: 862-6997
Rivière-du-Loup

ROLAND DICKNER INC.

46, Ste-Anne Tél.: 862-6391
Rivière-du-Loup

**ASSURANCE-VIE
GERANTS
D'UNITE**

Compagnie d'assurance-vie
recherche
GERANTS D'UNITE
dans le cadre de son pro-
gramme d'expansion.

Salaire garanti et bénéfices marginaux appréciables.
Les candidats ont du succès dans la vente
d'assurance-vie et des aptitudes à diriger. Diplôme
CFAAV (LUATC) ou expérience équivalente.

Envoyer résumé de carrière à:

DIRECTEUR DES VENTES
L'Economie Mutuelle d'assurance
385 est, Sherbrooke
Montréal H2X3N9

Discrétion assurée

OFFRE D'EMPLOI

**OPERATEURS DE MACHINES
LOURDES POUR LA VILLE
DE TROIS-PISTOLES**

DEFINITION DES TACHES:

Le candidat travaillera sous les ordres
du contremaître municipal.

Il sera affecté au travail général à l'in-
térieur des services voirie et aqueduc en
plus de sa fonction d'opérateur de ma-
chinerie lourde tel que camion, souffleur-
se, chargeuse etc...

EXIGENCES:

Bonne santé.
Connaissance générale en mécanique.

HEURES DE TRAVAIL:

45 heures par semaine du lundi au ven-
dredi, de 7.00 heures a.m. à 12.00 heu-
res et 1.00 heure à 5.00 heures p.m.

SALAIRE:

Selon la convention.

Les formules d'application seront dispo-
nibles en s'adressant à l'Hôtel de Ville de
Trois-Pistoles.

**La Ville de Trois-Pistoles,
GABRIEL DESJARDINS,
Secrétaire-trésorier.**

OFFRE D'EMPLOI

La Commission Scolaire Régionale du
Grand-Portage requiert les services de

PROFESSEURS

pour enseigner dans les disciplines suivantes:

- Sciences religieuses
- Enfance inadaptée

QUALIFICATIONS:

- Diplôme reconnu
- Aptitudes à l'enseignement
- La préférence sera accordée aux can-
didats ayant une autorisation légale
d'enseignement.

TRAITEMENT:

Selon le décret tenant lieu de conven-
tion collective.

Les candidatures doivent parvenir à:

**M. Lionel Pelletier, directeur,
Services du personnel,
C.S.R. du Grand-Portage,
464-A, rue Lafontaine,
Rivière-du-Loup, Qué.**

**MARC BELANGER,
Directeur général.**

**carrières et
professions**

Comptable demandé

Importante entreprise manufacturière de
la région demande un comptable pour la te-
nue des livres et travail de bureau en gé-
néral.

Expérience requise.

Faire application par écrit en envoyant
son curriculum vitae à:

**CASE POSTALE 188,
RIVIERE-DU-LOUP**

**ETES-VOUS LIMITE
DANS VOTRE EMPLOI ACTUEL?**

Si vous n'êtes pas à votre place dans vo-
tre emploi actuel ou si vous êtes limité dans
votre avancement, nous avons peut être une
opportunité pour vous.

Une compagnie canadienne établie de-
puis 1897 offre des chances de carrières pour
personnes sérieuses, ambitieuses, honnêtes
et travailleuses.

Nous offrons un entraînement complet
aux frais de la compagnie avec chances d'a-
vancement.

Les candidats devront posséder une
12ième année ou mieux et l'opportunité est
ouverte autant aux femmes qu'aux hommes.

Salaire et commission répartis de façon
à donner \$10,000.00 et plus par année au dé-
but.

Soumettre demandes par écrit à:

**C.P. 220 C
RIVIERE-DU-LOUP**

OFFRE D'EMPLOI

**DIRECTEUR DU SERVICE
DE LA SURETE MUNICIPALE**

La Ville de Matagami recherche les ser-
vices d'un candidat dynamique et compétent
pour remplir la fonction de directeur du
service de la Sûreté Municipale.

NATURE DE L'EMPLOI:

Diriger, administrer et coordonner les
activités administratives et opérationnel-
les de la Sûreté Municipale de six em-
ployés permanents.

QUALIFICATIONS REQUISES:

Remplir les conditions pertinentes à la
fonction.

REMUNERATION:

Selon les qualifications et l'expérience.

Veillez faire parvenir votre curricu-
lum vitae avant le 31 octobre 1975 au:

**Service de l'Administration
Hôtel de Ville
C.P. 16Q
Ville de Matagami — JOY 2A0**

TECHNICIENNES DEMANDEES

Avons besoin urgent de **TECHNICIEN-
NES EN PHYSIOTHERAPIE** pour Centre de
Physiothérapie dans la région des Bois-Francs.

S.V.P. s'adresser à:

RAYMOND DION
585, Bois-Francs, Sud
Arthabaska, P.Q.
1-819-357-8730

MEDECINE NATURELLE SANTA

Vous avez des troubles de santé?

Si oui, profitez de l'expansion que prend
la médecine naturelle.

Consultez sans tarder notre Naturopathe
autorisée qui saura vous conseiller les remè-
des nécessaires dans votre cas pour vivre en
santé.

POUR RENDEZ-VOUS

COMPOSEZ 862-2891

Mme M. Th. Ouellet
Naturopathe diplômée

19, Desjardins Rivière-du-Loup



**commission scolaire
Régionale de Tilly**

**DIRECTEUR
GENERAL**

L'ENDROIT: Centre administratif de la Commission Scolaire
Régionale de Tilly (Sainte-Foy)

LA TACHE: Conformément aux dispositions législatives, le
Directeur Général veille à l'exécution des déci-
sions du Conseil des commissaires et du Comité
exécutif. Il assure la liaison entre le Conseil des
commissaires et le Comité exécutif d'une part, et
l'administration d'autre part.
Le Directeur Général est le premier et le dernier
responsable de l'administration.
Notre Commission régionale a un effectif d'en-
viron 1300 employés et dispense ses services
éducatifs à une clientèle de 12,000 élèves de
niveau secondaire et adulte.

QUALIFICATIONS

- REQUISES:**
- Une formation universitaire (diplôme univer-
sitaire de 1er cycle ou l'équivalent) exigeant
au moins 17 années de scolarité et, de
préférence, une formation universitaire com-
prenant un diplôme universitaire de second
cycle ou l'équivalent.
 - Une expérience démontrant une habileté à
résoudre des problèmes d'ordre administratif
et technique complexes.
 - Une expérience accumulée, de préférence,
dans le système d'enseignement.
 - Une expérience de trois ans au niveau 1 de
cadre.
 - Cependant, un candidat dont la formation
répond aux exigences des critères d'admissi-
bilité, et dont les qualités supérieures com-
pensent une expérience inférieure à celle
prévue par les critères d'admissibilité, peut
être admissible.

REMUNERATION:

Selon la politique administrative et salariale
applicable à cette catégorie pour une Commis-
sion classe III.

CE POSTE EST OUVERT AUX HOMMES ET AUX FEMMES.

**LES CANDIDATS intéressés sont priés de faire
parvenir leur curriculum vitae avant le 10 octobre
1975, 16.00 heures, au:**

**JURY DE SELECTION,
Concours 75-85,
a/s Secrétaire général
régionale de Tilly,
945, avenue Wolfe,
Sainte-Foy, Qué. 10, P.Q.**

C'EST MAINTENANT GRATUIT!

Communication-Québec (Québec)

Recherche et texte: Claire Simard
Photos: Bernard Vallée

Québec (C.Q.) — Depuis le 15 septembre dernier, le centre de renseignements de Communication-Québec est accessible à tous les citoyens de la région de Québec, qui désirent obtenir gratuitement de l'information gouvernementale sur les services et programmes du gouvernement du Québec.

Le centre de renseignements de Communication-Québec existe maintenant depuis quatre ans, mais seuls les résidents du Québec métropolitain pouvaient le rejoindre sans frais d'appel interurbain. Pour pallier à cette situation anormale, Communication-Québec organise, depuis deux ans, des tournées régionales de renseignements durant la saison estivale; celles-ci semblent répondre à l'attente des citoyens puisque 3,440 personnes se sont présentées à la Communicationnnette durant l'été.

Mais cette solution ne pouvait être que temporaire. Le citoyen, l'automne venu, faisait face aux mêmes problèmes: assumer les frais d'appel interurbain ou attendre les délais de livraison du courrier.

Désormais la situation est modifiée... Communication-Québec est accessible à tous les citoyens quel que soit leur lieu de résidence, du lundi au vendredi, entre 9 heures et 17 heures et sans interruption sur l'heure du dîner.

Il suffit de composer « 0 » et de demander à la téléphoniste ZENITH 2-6770. La communication s'établira automatiquement avec le centre de renseignements situé au Centre administratif « G », à Québec, sans que le citoyen soit obligé de défrayer le coût de l'appel téléphonique.

DES RENSEIGNEMENTS SUR QUOI?

Le personnel de Communication-Québec peut répondre à toute question générale ou individuelle sur les services et les programmes du gouvernement du Québec, afin que le citoyen soit pleinement en mesure d'exercer ses droits.

Communication-Québec peut transmettre à tous ceux qui en font la demande des brochures ou dépliant de vulgarisation et des formulaires administratifs. Il assurera également une communication rapide et efficace entre le citoyen et le fonctionnaire compétent, en vue de solutionner tout problème d'ordre individuel, qui impliquerait l'interprétation d'une loi, ou qui nécessiterait, pour une meilleure information du citoyen, l'intervention d'un spécialiste. Dans tous les cas, Communication-Québec doit d'abord éviter que les citoyens soient obligés d'effectuer de nombreuses démarches pour obtenir satisfaction à leur demande.

De plus, le personnel de Communication-Québec enregistrera, s'il y a lieu, les commentaires ou les plaintes des citoyens et les transmettra aux autorités concernées. En fait, Communication-Québec peut fournir de l'information sur tous les secteurs gouvernementaux: de l'éducation à la vie économique, des affaires sociales à l'administration gouvernementale et paragouvernementale.

COMMENT RÉPONDRE AUX QUESTIONS DES CITOYENS

Le centre de renseignements est composé d'une équipe de six techniciens en information dont la responsabilité première est de ré-

pondre aux demandes des citoyens. Pour ce faire, ils bénéficient d'outils de travail efficaces et spécialement conçus pour les fonctions qu'ils doivent remplir.

Dans la plupart des cas, le citoyen pourra recevoir une réponse immédiate à la question qu'il se pose, qu'elle soit de nature générale ou individuelle. En effet, les membres de l'équipe ont accès à un carrousel (appareil rotatif de rangement), qui contient déjà de 5 à 6,000 fiches sur 1,500 sujets gouvernementaux différents. Ce nombre augmentera au fur et à mesure que les documentalistes effectueront des recherches dans les ministères et dépouilleront les documents pertinents à la banque de données.

Ainsi, le citoyen pourra facilement obtenir des renseignements sur les services offerts par un ministère ou connaître les procédures courantes pour bénéficier d'un programme gouvernemental. Si le citoyen a besoin d'informations supplémentaires, les techniciens en information ont accès à des micro-fiches; celles-ci contiennent des renseignements plus détaillés et le citoyen pourra le cas échéant, recevoir copie du texte explicatif.

Plusieurs cas cependant seront soumis pour la première fois. Leur nature personnelle et particulière obligera alors le technicien en information ou le documentaliste à effectuer des recherches et à identifier le fonctionnaire le mieux en mesure de solutionner le problème que pose le citoyen. Tout ceci se fera dans les meilleurs délais; on prévoit en effet que le fonctionnaire donnera suite à la demande dans les vingt-quatre heures qui suivront son enregistrement.

Enfin, Communication-Québec sera également en mesure de fournir des données élémentaires et

courantes sur le gouvernement fédéral mais pour les questions plus complexes, il référera la demande à Information-Canada qui s'engage à rappeler le citoyen par la suite.

Afin de mieux compléter l'information gouvernementale, Communication-Québec donnera dans certains cas des renseignements sur des organismes, institutions ou événements à caractère privé. Ces demandes toucheront les organismes à but non lucratif, subventionnés à 50% par le gouvernement et les corporations professionnelles régies par le code des professions.

Les citoyens de la région de Québec n'ont plus qu'à noter le numéro de téléphone de Communication-Québec, ZENITH 2-6770, et à faire appel à son équipe lorsqu'ils en éprouveront le besoin. Il faut par ailleurs souligner que pour les personnes résidant dans le Québec métropolitain, le numéro de téléphone demeure 643-1344.

L'INFORMATION MISE EN BANQUE

Communication-Québec a déjà accumulé dans sa banque de renseignements de 5 à 6,000 fiches sur environ 1,500 sujets gouvernementaux différents et ce travail se poursuit au fur et à mesure que les documentalistes effectuent des recherches et traitent l'information qui est acheminée à Communication-Québec sous des formes diverses: communiqués, dépliant, brochures, listes et autres.

La banque de renseignements de Communication-Québec a été créée afin d'améliorer la qualité des services offerts et elle répond en cela aux conclusions du rapport du Centre interdisciplinaire de Montréal (CIM) qui a étudié la situation du renseignement, dans les bureaux de Communication-Québec.

Le Centre interdisciplinaire de Montréal a, en effet, recommandé la mise sur pied d'une banque de données et l'implantation de nouvelles techniques de classification et de repérage de l'information. Pour réaliser ce vaste projet, Communication-Québec a fait appel au Centre de recherche industrielle du Québec (CRIQ) qui avait déjà, dans ce domaine, quelques réalisations à son crédit.

L'élaboration de ce travail s'est échelonnée sur plusieurs mois d'activité intense. Communication-Québec devait d'abord délimiter le contenu de cette banque composée d'un nombre indéterminé de dossiers d'intérêt gouvernemental et paragouvernemental.

Par la suite, l'équipe de documentalistes a inventorié, dépouillé et indexé plusieurs centaines de documents et constitué petit à petit la banque de renseignements. Le répertoire de mots-clés permettant de trouver facilement une fiche, a

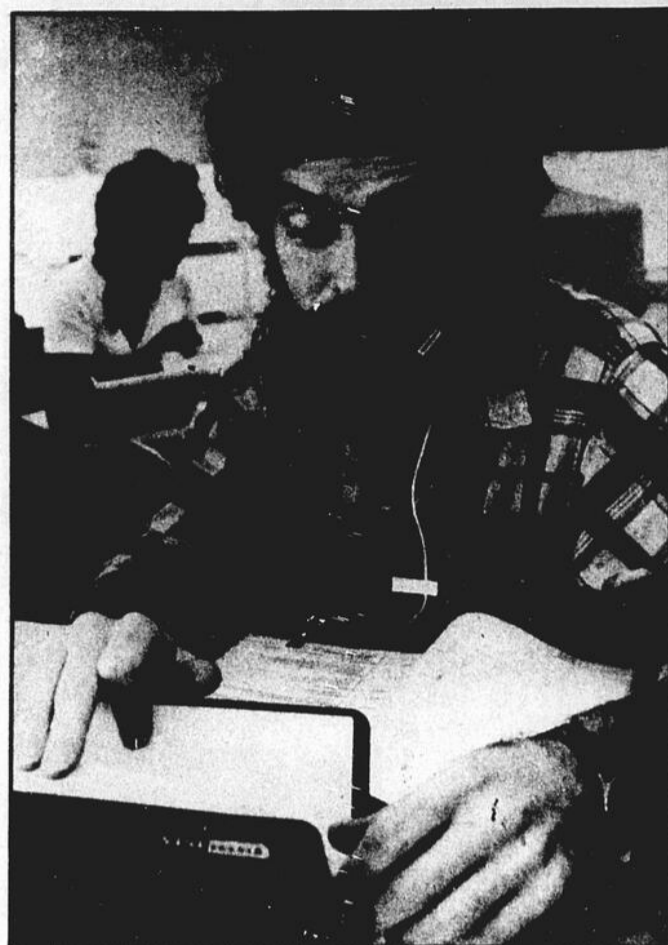

ET LES QUESTIONS DIFFICILES AUSSI . . . Le personnel de Communication-Québec est en mesure de répondre à toute question sur le gouvernement du Québec et même aux plus difficiles. . . Même si le front du technicien en information se ride un peu quand vous lui soumettez un cas inusité, il fera l'impossible pour vous répondre dans les plus brefs délais. Essayez, vous verrez. . .

été traité à l'ordinateur. Plusieurs documents ont été micro-filmés et le tout a été imprimé au gouvernement du Québec.

Depuis sa mise en opération, la banque de renseignements est rangée dans un appareil rotatif appelé « carrousel », situé à proximité des techniciens en information qui répondent aux demandes des citoyens sur le gouvernement du Québec.

Grâce à ce nouveau système moderne et efficace, Communication-Québec désire donner satisfaction aux gens de la région du Québec dans les meilleurs délais et fournir ainsi des services d'une qualité toujours améliorée.

UNE ÉQUIPE BIEN ENTRAÎNER

Le personnel du centre de renseignements de Communication-Québec, techniciens en information et documentalistes, nouveaux arrivés et agents d'expérience, a suivi un programme d'entraînement spécialement conçu à son intention.

Cette session intensive de formation poursuivait plusieurs objectifs dont l'ultime était de répondre rapidement et efficacement aux questions de tous les citoyens de la région de Québec qui ont maintenant accès sans frais d'interurbain au centre de renseignements de Communication-Québec.

Les sessions ont débuté au début du mois d'août dernier et se sont terminées vendredi le 12 septembre par une période d'évaluation. Le programme d'entraînement au nouveau système de renseignement gouvernemental a duré, en fait, vingt-sept jours et comportait sept étapes majeures.

Communication-Québec a réuni, pour ce faire, des personnes-ressources compétentes qui ont donné des exposés et répondu aux nombreuses questions de l'équipe.

Ces personnes-ressources faisaient partie du personnel du Gouvernement du Québec, de Bell-Canada ou du Centre interdisciplinaire de Montréal (CIM), qui assumait la réalisation d'une étape importante du programme d'entraînement.

En suivant ces cours, techniciens en information et documentalistes de Communication-Québec ont amélioré leurs connaissances dans plusieurs domaines: structure du Gouvernement du Québec, caractéristiques de la région de Québec, historique et objectifs de Communication-Québec.

Ils se sont de plus initiés au nouveau système de renseignements et au fonctionnement de la banque de données. Les membres de l'équipe ont particulièrement apprécié la simulation d'environ soixante cas susceptibles de leur être soumis par les citoyens. Ils ont pu ainsi prévoir qu'est depuis le 15 septembre, une véritable journée de travail.

D'autre part, le personnel de Communication-Québec a vécu une expérience de groupe fort enrichissante. Celle-ci a permis de mieux connaître et comprendre le phénomène de base à la communication interpersonnelle et de développer son habilité à travailler en équipe.

Pour réaliser cette partie importante du programme de formation, le Centre interdisciplinaire de Montréal a utilisé diverses méthodes de travail comme les mises en situation, les discussions, les jeux de rôle, et autres.

Communication-Québec, en donnant au personnel du centre de renseignements ce programme intensif d'entraînement, voulait développer certaines connaissances techniques du renseignement gouvernemental et de son application, familiariser le personnel avec ses nouveaux outils de travail et, enfin, améliorer la réceptivité et l'habilité de techniciens à répondre avec efficacité à toutes les questions des citoyens de la région de Québec.

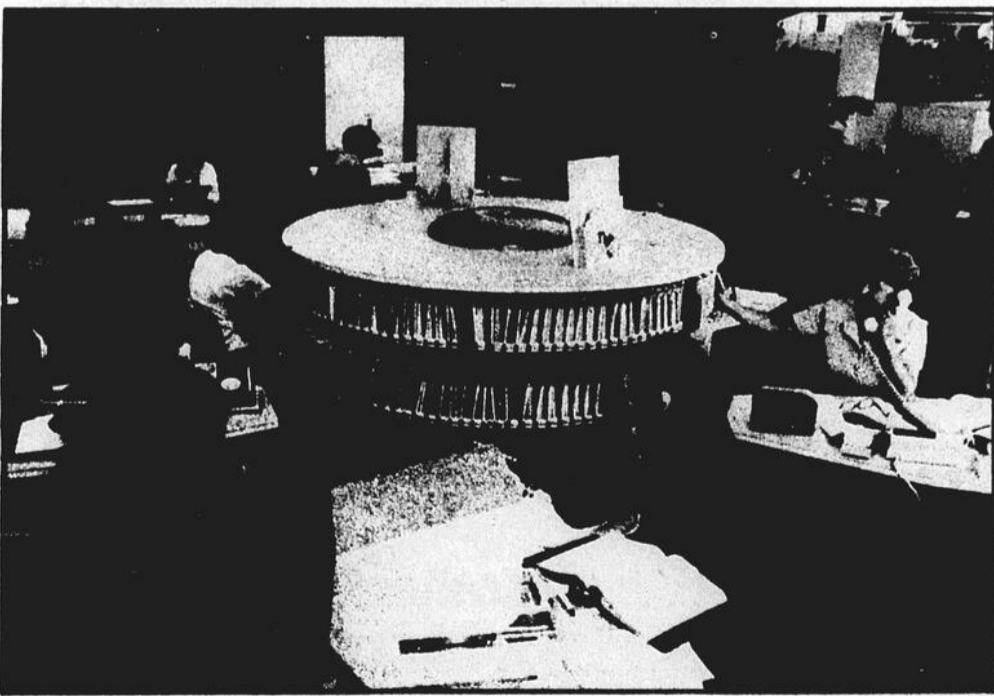

DES OUTILS DE TRAVAIL EFFICACES. Pour répondre rapidement à toutes les questions des citoyens, Communication-Québec a constitué une banque de renseignements qui contient des informations sur environ 1,500 sujets différents. Ces renseignements sont inscrits sur des fiches que les techniciens en information peuvent facilement repérer dans le carrousel qu'on voit sur cette photo et transmettre sans délai la réponse au citoyen.

La politique portuaire fédérale favorise les Maritimes

(Jacques-Yvan Morin)

Il est maintenant évident que la politique fédérale en matière portuaire tend plus que jamais à favoriser presque exclusivement les projets des provinces maritimes.

C'est ce qu'affirmait récemment le Chef de l'Opposition Officielle à Québec, M. Jacques-Yvan Morin, dans l'accusé de réception d'une copie de la lettre qu'adressait dernièrement la Chambre de Commerce de Rivière-du-Loup au ministre québécois de l'Industrie et du Commerce.

Dans sa réponse au président de la Chambre locale, M. Léo Desjardins, le leader

de l'Opposition à Québec ajoutait qu'il n'est pas d'avantage surprenant de voir l'actuel ministre de l'Industrie et du Commerce faire des promesses de foi gratuites sur l'avenir de Gros-Cacouna - Rivière-du-Loup, ces promesses d'appui au projet de transbordement n'étant guère plus que des vœux pieux à forte saveur électorale.

Pour s'en convaincre, il suffit de relire le texte des Débats de la dernière Commission parlementaire chargée d'étudier le budget des dépenses du ministère des Richesses naturelles, de dire M. Morin, cette lecture amenant rapidement à se rendre compte que l'actuel gouvernement du Québec n'a pas de véritable politique portuaire, et qu'il n'a surtout ni les pouvoirs, ni la volonté de décider l'établissement d'un port de transbordement à Cacouna.

Ceci dit, il ne faut pas s'étonner du fait qu'on que de nouvelles études - pour

étudier et résumer les conclusions des précédentes études - sont nécessaires, ce qui permet au gouvernement de se rendre à l'élection suivante sans avoir à se compromettre, poursuit M. Morin.

- Option réaliste -

Plus loin, le chef de l'Opposition rappelle que l'option du Parti Québécois depuis le tout début, demeure claire et surtout réaliste: partout et dans tous les domaines, des décisions aussi importantes que celles concernant le réseau portuaire le long du Saint-Laurent se doivent d'être prises par les Québécois.

A quoi M. Morin ajoute que si on tient vraiment à assurer un développement économique équilibré de tout le Québec et de ses différentes régions, il est vital qu'on cesse de laisser aux autres de décider de notre avenir, surtout lorsqu'il s'agit de projets d'infrastructure déterminants pour l'avenir économique.

A ce jour, les décisions fédérales en cette matière n'ont guère servi les intérêts du Québec, note-t-il. Après la construction du réseau ferroviaire axé sur l'Ontario, tout indique qu'on se dirige vers

une politique portuaire sacrifiant les intérêts québécois à ceux des provinces maritimes.

Dans cette perspective, M. Jacques-Yvan Morin a renouvelé, à la Chambre de

Commerce de Rivière-du-Loup, comme l'avait fait peu de temps auparavant M. René Lévesque à Mont-Joli, son entier appui au projet de port de transbordement de Cacouna.

Ste-Hélène

Eric, fils de Conrad Ouellet et de Ginette Drapeau, né le 1er août. Parrain et marraine, M. et Mme Placide Drapeau, de Kamouraska, grands-parents de l'enfant.

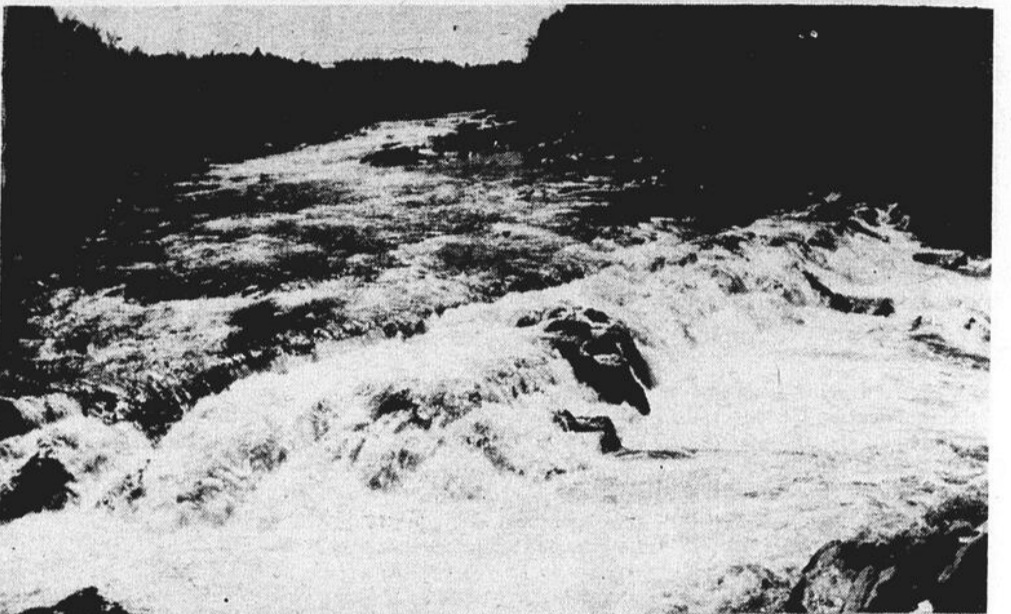

Les Américains reconstituent cet automne l'assaut de Benedict Arnold sur Québec en 1775. Se remémorant leur passage, la Beauce s'anime et affiche pour eux la rutilance de ses frondaisons. Trois triptyques plantés à Mégantic, Saint-Georges et Sainte-Marie perpétueront le souvenir de cette laborieuse équipée au cours de laquelle les troupes ont porté, subi le tumulte de la Chaudière, affronté la maladie et la famine. Enfin parvenus à Québec, ils ont dû s'incliner devant l'armée anglaise défendant la ville fortifiée. Une reproduction de cet événement historique a eu lieu le 4 octobre sur les Plaines d'Abraham.

Il y a des moments où on fait vraiment ce qu'on veut.

de Kuyper

Plan d'assurance Age d'Or ou 3ième âge
(45 A 85 ANS)
AU COMPTANT
Jusqu'à \$3,000.00 comptant.
Pas d'examen médical.
Valide partout dans le monde.
Ce plan vous permet de disposer de vos dépenses funéraires et autres déboursés imprévus de dernière instance.

Nom Age.....
Adresse Tél.:
Ville Occupation

Postez dès aujourd'hui pour renseignements gratuits.

UNITED AMERICAN INSURANCE CO.
A.E. DIONNE, Agent
420, Lafontaine C.P. 305
Rivière-du-Loup
Tél.: 862-9778

Les autobaines FINA



FINA RADIAL D'HIVER

\$43.95 chacun
(BR78-13)

à l'achat de 2 pneus ou plus.

INSTALLATION GRATUITE

Si vous avez déjà opté pour les pneus radiaux et les avantages qu'ils offrent, nos FINA RADIAL d'hiver vous iront comme un gant. Excellente traction, longévité et sécurité sont les trois atouts qui leur permettent de venir à bout de nos pires hivers!



AUTOBAINES FINA:
PRIX D'UN PNEU
À L'ACHAT DE
2 OU PLUS

GRANDEUR	PRIX
BR78-13	43.95
DR78-14	46.95
ER70-14	53.95
FR70-14	55.95
GR70-14	56.95
HR70-14	58.95
GR70-15	57.95
HR70-15	59.95
LR70-15	62.95
165R-13	42.95
165R-15	46.95

PNEUS D'HIVER SNO-LINE de FINA

\$23.95 chacun
(600-12)

à l'achat de 2 pneus ou plus.

Installation non comprise

Si vous êtes de ceux qui aiment patiner seulement lorsqu'ils sont sur une patinoire, chaussez votre voiture avec les Sno-Line d'hiver de FINA. Leur semelle s'agrippe à la neige et est conçue pour procurer un roulement doux sur pavé sec. Ils sont offerts à très bas prix.



AUTOBAINES FINA:
PRIX D'UN PNEU
À L'ACHAT DE
2 OU PLUS

GRANDEUR	PRIX
600-12	23.95
A78-13	24.95
B78-13	25.65
C78-14	27.65
E78-14	30.65
F78-14	32.10
G78-14	34.10
H78-14	35.75
F78-15	32.45
G78-15	34.95
H78-15	36.15
560-15	25.75
700-13	27.65

Profitez de nos autobaines
aux stations FINA participantes,
jusqu'au 30 novembre 1975.

FINA



LA MINUTE JURIDIQUE
dans votre hebdo

Service public offert
par le bureau d'aide
juridique de votre
région en collaboration
avec votre hebdo.

Aide Sociale

L'aide sociale et la santé

Depuis quelques semaines, nous parlons de la loi d'aide sociale. Nous avons vu l'aide sociale accordée pour les besoins ordinaires, c'est-à-dire, un montant fixe accordé tous les mois pour le logement, la nourriture, les vêtements et les besoins personnels.

Les bénéficiaires d'aide sociale peuvent aussi obtenir un montant supplémentaire et occasionnel en cas de besoins spéciaux. Nous avons vu les besoins spéciaux qui ont trait à la personne et ceux qui ont trait au logement. Nous parlerons aujourd'hui de l'aide sociale et la santé, tant en ce qui concerne les besoins ordinaires que les besoins spéciaux.

Les médicaments

Dans le domaine de la santé, l'aide sociale paie les médicaments. Sur présentation de votre carte de bénéficiaire au pharmacien, avec une ordonnance d'un médecin, vos médicaments sont fournis gratuitement. Il faut toutefois que les médica-

ments fassent partie d'une liste, publiée par le ministère des affaires sociales. Si un médecin vous prescrit un médicament, assurez-vous vous bien que ce médicament figure sur la liste pour qu'il soit remboursé par l'aide sociale. Vous pouvez exiger du médecin qu'il vous prescrive un médicament faisant partie de la liste publiée par l'aide sociale. L'aide sociale défraie aussi le coût de supplément de nourriture en cas de grossesse, de diète spéciale, le coût d'achat et de réparation de lunette, les dentiers, les prothèses. Les membres artificiels sont couverts par la régie de l'assurance-maladie du Québec depuis le 1er juillet 1975. L'aide sociale paie aussi les services d'une aide ménagère lorsque c'est nécessaire, à cause d'une hospitalisation ou d'une maladie sérieuse. Il faut alors vous adresser à votre agent d'aide sociale.

Les frais de transport

Les bénéficiaires d'aide sociale peuvent obtenir paiement de leurs frais de trans-

port pour fin de traitement médical. Si vous avez un rendez-vous chez un médecin, vous pouvez vous adresser à votre agent d'aide sociale, pour que vos frais de transport soient payés. Il suffit que vous ayez un rendez-vous avec un médecin et vous devez vous adresser à votre agent d'aide sociale à l'avance.

Le bureau d'aide sociale accorde aussi un montant mensuel pour couvrir le coût de la prime mensuelle de votre assurance-vie. Mais c'est là un besoin spécial et vous devez le demander. **La semaine prochaine:** La loi de l'assurance-chômage.



La photo ci-haut fait voir les membres du comité exécutif provincial de la Corporation des Maîtres Electriciens de la Province.

De gauche à droite, M. Marc de C. de la Chevrotière, directeur, région Abitibi; M. Normand Miron, directeur et président de la section de Montréal; M. Maurice Marois, premier vice-président, région de Hull; M. Antonio Roméo, deuxième vice-président, région de Montréal; M. Jean-Louis Auger, de St-Hyacinthe, président provincial.

M. Roland Lizotte, de Québec, président ex-officio; M. Jean-Marie Godbout, de l'Isle-Verte, secrétaire; M. Antonin Achard, directeur, section de Jonquière; M. Yvan Guay, de Québec, trésorier, et M. Jean Lebon, directeur général.

Reconnaissance des baptêmes conférés dans cinq églises chrétiennes du Canada

Les cinq plus grandes Eglises chrétiennes du Canada ont conclu une entente sur la reconnaissance de la validité des baptêmes.

En effet, les Eglises anglicane, catholique, luthérienne, presbytérienne et Unie du Canada reconnaîtront désormais la validité des baptêmes conférés selon leurs traditions respectives. Cette décision est le fruit du travail d'un comité composé de représentants du Conseil canadien des Eglises et de la Conférence Catholique Canadienne.

Pour l'Eglise catholique, cette démarche constitue un grand pas dans l'application des décisions prises par le Concile Vatican II. Les théologiens et la législation ecclésiastique s'accordaient sur le principe que le baptême ne devait être administré qu'une

seule fois. Cependant, en pratique, la validité du baptême conféré par les autres Eglises était mise en doute.

Il y a quelques années à peine, le baptême sous condition était de règle pour les chrétiens qui se convertissaient à l'Eglise catholique. Désormais, à moins d'une preuve spécifique de non-validité, une Eglise acceptera tout baptême conféré par les autres Eglises mentionnées.

Cette nouvelle option des Eglises simplifie la démarche des chrétiens qui désirent se convertir au catholicisme et de ceux qui envisagent un mariage mixte.

L'entente conclue entre les Eglises chrétiennes du Canada s'inspire des documents conciliaires sur l'Eglise et l'oecuménisme et constitue un pas vers l'unité.

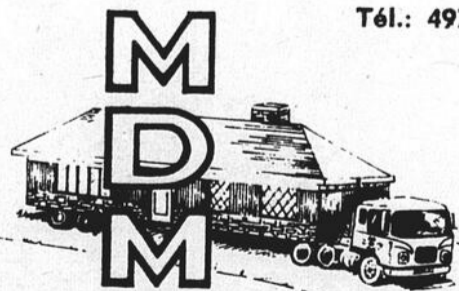

Tél.: 497-3878

TRANSPORT

Origène Malenfant, prop.

Spécialité: Déménagement de bâtisses
Estimation gratuite.

St-Pierre de Témiscouata Rivière-du-Loup
Cité Témiscouata, Qué. Tél.: 862-8767
GOL 1R0 Représentant: Guy Malenfant

Des aubaines-couture phénoménales chez Singer!

VENTE SURBOUM



Aspirateur-traineau et accessoire électrique à brosses battueuses

\$158

Une puissance accrue est assurée par les deux moteurs de notre aspirateur-traineau "Golden Glide" et notre accessoire à moteur "Carpet Partner". L'accessoire à brosses battueuses mues par un moteur, s'adapte aux tapis de toutes épaisseurs. Le moteur du traineau est à deux paliers, la force de succion est réglable et un signal avertit que le sac est plein. Tous les accessoires sont inclus.

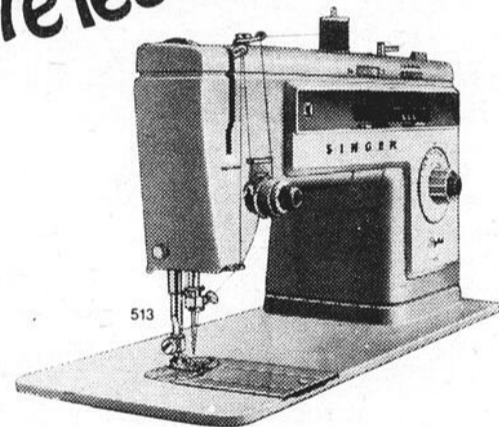

La très populaire Stylist* à point extensible

\$184 (mallette en sus)

Cousez dans tous les tissus extensibles d'aujourd'hui avec cette machine à coudre qui possède six points à-même. 3 points extensibles et les points zigzag, droit et invisible. Elle possède également la canette à l'avant exclusive, un levier releveur du fil auto-enfileur et un pied-presseur à enclenchement.



SINGER

FACILITÉS DE PAIEMENT
Une allocation généreuse sera accordée sur votre machine à coudre peu importe son âge ou sa marque.

* Marque de commerce de la compagnie Singer du Canada Ltée

CENTRE SINGER
289, Lafontaine 862-2789
Rivière-du-Loup

CENTRE SINGER
399, Jean Rioux 851-3216
Trois-Pistoles

CENTRE SINGER
48, Villeneuve 854-3003
Cabano

L'opération "adhésion syndicale" lancée le 1er octobre

L'Office de la construction du Québec a lancé le 1er octobre dernier, la campagne d'"Opération Adhésion Syndicale".

La Loi 47 confie à l'O.C.Q. la consultation, organisée et contrôlée de tout salarié de la

construction pour connaître le choix qu'il fait, pour toute la durée du décret, d'une association représentative de salariés.

Outre cette responsabilité, la Loi 47 mandaté d'une part l'O.C.Q. pour appliquer le décret à la place de la Commission de l'Industrie de la Construction et du Comité

des Avantages Sociaux de l'Industrie de la Construction qui sont abolis, ainsi que d'autre part la responsabilité du placement des salariés, la sécurité et la formation professionnelle dans la construction.

- Qui peut voter? -

En vertu du premier mandat confié à l'Office, l'"Opération Adhésion Syndicale", l'article 6 du projet de Loi 47, adopté le 27 juin 1975 prévoit que l'O.C.Q. doit dresser une liste officielle de tous les salariés qui doivent se prévaloir de leur droit de vote en vue d'adhérer à une association syndicale de leur choix. Suivant les termes de ladite loi, cette liste est établie par l'Office, à partir des rapports

mensuels d'employeurs, pour la période allant du mois d'août 1974 à juillet 1975 inclusivement.

Elle comprendra environ 147,000 noms de salariés. Cette liste sera rendue officielle en octobre 1975 et fournie alors aux parties intéressées.

Au cours du même mois, l'O.C.Q. expédiera par courrier, à chaque salarié inscrit sur la liste officielle, une carte de votant portant ses nom, adresse et numéro d'assurance sociale, ainsi qu'un bulletin explicatif des principaux points de la Loi qui lui garantissent sa liberté de choix.

C'est donc à juste titre que nous pouvons parler de l'"O-

pération Adhésion Syndicale". Sur chaque chantier, un inspecteur de l'Office affichera bientôt l'avis suivant:

Selon l'article 7 de la Loi sur les Relations du Travail dans l'Industrie de la Construction concernant l'allégeance syndicale "aucune publicité sous quelque forme que ce soit, ni aucune sollicitation auprès des travailleurs de la construction, en vue d'obtenir leur adhésion à une association de salariés, ne peuvent être faites sur le lieu de travail".

L'O.C.Q. met en place des mécanismes de contrôle, afin de s'assurer que les travailleurs pourront exercer leur droit de vote en toute quiétude.

Les règlements du scrutin secret seront rendus publics dès leur parution dans la Gazette Officielle du Québec.

Ils fixeront les dates et heures de la votation. L'O.C.Q. verra dès ce moment à les faire parvenir aux parties intéressées, et donnera à ce sujet une conférence de nouvelles. Afin de s'assurer que chaque travailleur soit bien informé des dates, heures et endroits de la votation, l'O.C.Q. entreprendra une campagne de publicité à travers les média d'information de toute la province. De plus, les quinze (15) bureaux régionaux de l'O.C.Q. répartis à travers le Québec pourront répondre à toute demande de renseignements des salariés.

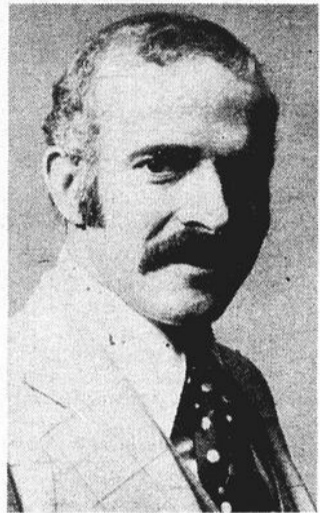

Le Père Jean-Marie Pépin, o.m.i. au Centre de Fraternité

GERANT REGIONAL DE L'O.C.Q.

L'Office de la construction du Québec a maintenant un gérant régional en poste à Rimouski.

Il s'agit de M. Guy Majeau, dont la nomination au poste de responsable régional de l'"Opération Adhésion Syndicale" a été annoncée récemment par le président de l'O.C.Q., M. Réal Mireault.

On sait que l'"Opération Adhésion Syndicale", déclenchée le premier octobre dernier, a pour but de déterminer, par voie de scrutin, secret, l'adhésion syndicale des salariés de la construction.

Par suite de la nomination du Père Francoeur à la paroisse de Chibougamau, le Centre de Fraternité accueille avec joie le P. Jean-Marie Pépin; il agira à la fois comme animateur des rencontres et administrateur.

Ordonné prêtre en février 1963, le Père Pépin a oeuvré comme professeur de philosophie au Séminaire St-Augustin de Cap-Rouge. Depuis 1968, il travaillait en pastorale à la paroisse des Oblats au Cap-de-la-Madeleine.

Meilleurs vœux de succès au Père Pépin! et gratitude au Père Pierre Francoeur.

Le financement du Parti

...c'est mon affaire!

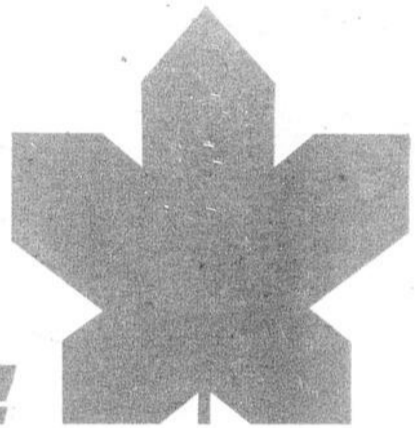

"... Le Parti libéral du Canada (Québec) confie aux citoyens et à ses militants en particulier, la responsabilité du financement du Parti. Votre Parti est actif entre les périodes électorales et il a besoin de votre aide financière pour continuer à être un instrument dynamique au service des Canadiens..."

"... L'auto-financement du Parti, c'est votre affaire et je vous remercie à l'avance de votre contribution et de votre appui..."

Marc Lalonde
Leader au Québec

Le Fonds libéral Canada-Québec est un outil essentiel pour maintenir un parti fort et autonome et véhiculer ainsi la pensée libérale auprès de tous les citoyens. Pour ce faire, votre parti a besoin de vous! Votre don vous intègre à la vie politique car en souscrivant à la campagne de financement populaire du Parti, vous manifestez de l'intérêt à l'égard de la vie politique toujours en action, et vous participez à la vitalité du fédéralisme canadien, tout en bénéficiant de réductions d'impôt.

Contribuer au renforcement de la démocratie et du parti politique que vous avez élu, c'est votre affaire!

Votre don contribuera à renforcer les organisations de comités, ... à défrayer les coûts du personnel et les bureaux permanents du Parti, ... au choix de candidats compétents, ... à la participation active des femmes et des jeunes, ... au financement requis aux prochaines élections, ... à l'amélioration de la communication entre les électeurs, les candidats et le Parti. Pour être plus explicite, un don au Parti est une contribution à la démocratie en action qui peut être illustrée par les exemples suivants:

- \$ 10. peuvent combler les frais d'une ligne téléphonique d'une association de comté pour un mois;
- \$ 25. défrayent les coûts des timbres requis à un envoi d'intérêt public dans une association de comté;

- \$ 40. peuvent absorber le coût de 500 lettres circulaires destinées à une circonscription;
- \$ 100. fournissent 500 affiches dans une élection partielle;
- \$ 250. servent à la location d'une salle pour un colloque régional;
- \$ 500. représentent l'achat d'un photocopieur;
- \$1,150. assurent le salaire d'une secrétaire permanente durant deux à trois mois.

Mais attention! La Loi sur les dépenses électorales instituée en août 1974 permet aux donateurs de déduire de leur impôt une partie substantielle des dons consentis aux partis et encourage ainsi le plus grand nombre possible de citoyens à contribuer au financement des partis.

Par exemple:

Votre don	Votre réduction d'impôt	Coût de votre don
\$ 10.	\$ 7.50	\$ 2.50
\$ 25.	\$ 18.75	\$ 6.25
\$ 40.	\$ 30.00	\$ 10.00
\$ 100.	\$ 75.00	\$ 25.00
\$ 250.	\$150.00	\$100.00
\$ 500.	\$275.00	\$225.00
\$1,150.	\$500.00	\$650.00

Les contributions de \$100 et plus doivent être enregistrées.

Souscrire dès maintenant à la campagne d'auto-financement du Parti libéral du Canada (Québec) c'est assurer la vie d'un parti fort et dynamique!

S'il vous plaît, remplir le chèque ci-dessous et l'envoyer à l'une des adresses suivantes:
1440 ouest, Ste-Catherine, suite 725, Montréal, Qué. H3G 1R8
174 ouest, Grande-Allée, Québec, Qué. G1R 2G9

Travaux publics Canada / Public Works Canada

APPEL D'OFFRES

DES SOUMISSIONS CACHETEES, visant les entreprises ou services énumérés ci-après, adressées au Surveillant des Services Administratifs, Ministère des Travaux Publics, Chambre 201, C.P. 260, 180 Cathédrale, Rimouski (Québec) G5L 7C1 et portant sur l'enveloppe la désignation et le numéro de l'entreprise, seront reçues jusqu'à 15 heures, à la date limite déterminée. On peut se procurer les documents de soumission par l'entremise du bureau de distribution des plans, chambre 201, C.P. 260, 180 Cathédrale, Rimouski (Québec) G5L 7C1, sur versement du dépôt exigible.

ENTREPRISES

Numéro 029456- Réparations au quai, Cabano, Comté de Témiscouata (Québec).

On peut aussi consulter les documents de soumission aux bureaux de Poste de Cabano, Ville Dégelis & Rivière du Loup (Québec) ainsi qu'au bureau des Soumissions Déposées, 136 St-Louis, Rimouski (Québec).

Date limite: le jeudi, 16 octobre 1975.
Dépôt: \$25.00

INSTRUCTIONS

Le dépôt afférent aux plans et devis doit être sous forme d'un chèque bancaire visé établi à l'ordre du Receveur général du Canada. Il sera remboursé sur retour des documents en bon état dans le mois qui suivra le jour du dépouillement des offres.

Il ne sera tenu compte que des soumissions qui seront présentées sur les formules fournies par le Ministère qui seront accompagnées de la garantie déterminée aux documents de soumission.

Le Ministère ne s'engage à accepter ni la plus basse ni aucune des soumissions.

Agent des Finances et de l'Administration,
District de Québec
Léon St-Arnaud.

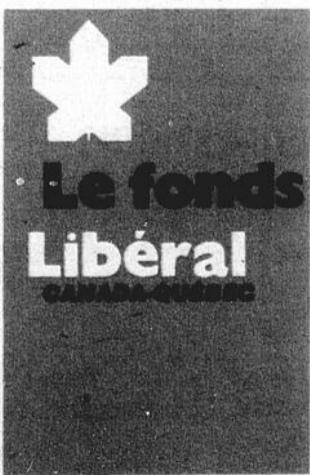

19

Banque — Caisse _____ Adresse _____

Ville _____

Payez à l'ordre de LE FONDS LIBÉRAL CANADA-QUÉBEC

La somme de _____ \$

Nom _____

Adresse _____

No. Compte _____

Signature _____

Dans nos studios

Superfleurs
dimanche 12, 19 h 30

Un très gros spectacle

Pour souligner le cinquante-enaire de la CAPAC, Association des compositeurs, auteurs et éditeurs du Canada, la chaîne française de Radio-Canada présentera, dans le cadre des **Beaux Dimanches**, le 12 octobre à 19 h 30, un spécial d'une heure intitulé **Superfleurs**.

L'animateur et as hockeyeur Guy Lafleur recevra pour cette occasion une multitude de vedettes de la chanson de chez nous: c'est d'ailleurs la première fois dans les annales de Radio-Canada qu'on retrouve autant d'artistes dans le même spectacle. Vous y verrez et entendrez Renée Claude, Chrystine Charbonneau (responsable de la recherche et des textes), France Castel, Christine Chartrand, Jacques Michel, Claude Léveillé,

Chantal Pary, Yvon Deschamps, Louise Forestier, Jacques Perron, Marc Gélinas, Diane Juster, Ginette Ravel, Clémence Desrochers, Roger Joubert, Pauline Julien, Stéphane Venne, Emmanuelle, Pierre Lalonde, André Gagnon, Nicole Martin, Calixte Duquay, Tex Lecor, Michel Robidoux, Claude Gauthier, Germain Gauthier, Pierre Létourneau, Pierre Calvé, Mario Bruneau, Luc Plamondon, Diane Dufresne, François Cousineau et les danseurs de Michel Martin. C'est une réalisation de Richard Martin.

Guy Lafleur



Pauline Julien



France Castel

Pierre Lalonde, Emmanuelle, Guy Lafleur et Stéphane Venne

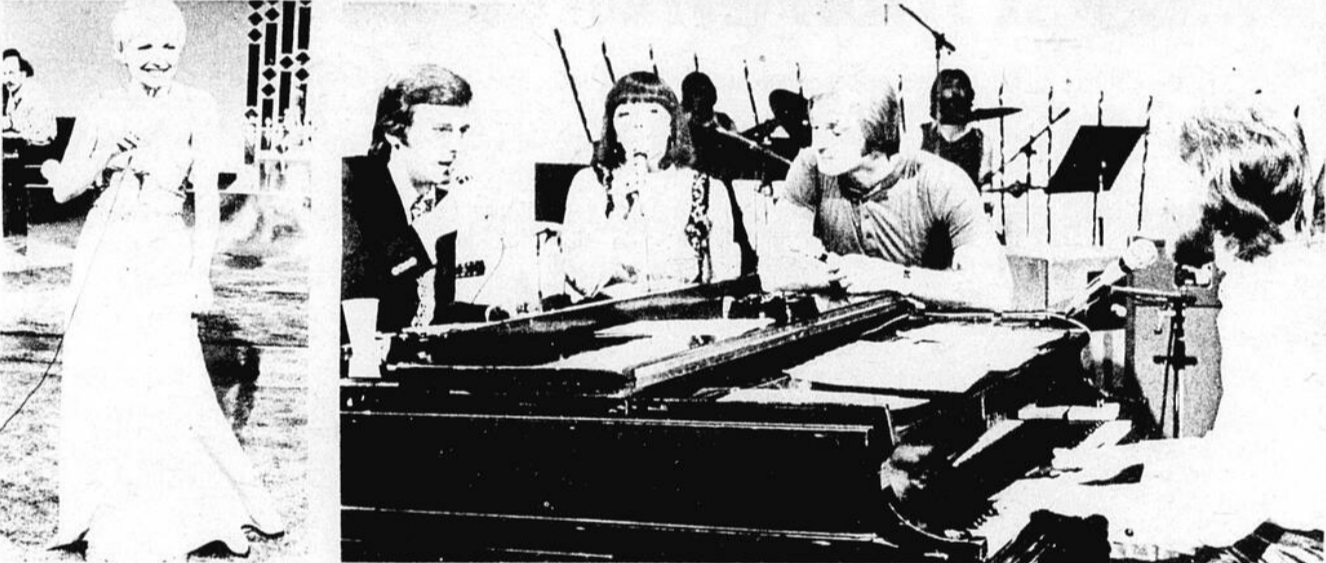

TELEVISION

MERCREDI

9.10 x O Canada
9.15 x Les Oraliens
9.30 x Les 100 Tours de Centour
9.45 x En Mouvement
10.00 x You Hou
10.15 x Minute Moutoute
10.30 x Conseil Express
11.00 x Recettes de Juliette
11.30 x Faucheurs de marguerites
12.00 x Francis chez les fauves
12.30 x Les Coqueluches
13.31 x Téléjournal
13.36 x Femmes d'aujourd'hui
14.31 x Cinéma:
16.00 x Bobino
16.30 x Picotine
17.00 x Vivre et survivre
18.00 x Ce soir
18.30 x Actualités
18.45 x Mic Mac 254
19.00 x Kojak
20.01 x Hockey:
22.31 x Téléjournal Nat.
22.54 x Nouvelles du Sport & Météo
23.01 x Cinéma:
00.30 x Ciné-Nuit:

10.30 x Escadrille sous-marine
11.00 x Emile
11.30 x John L'intrépide
12.00 x Les Héros du Samedi
13.30 x Baseball:
16.00 x Sporthèque:
17.00 x Sur le Matelas
18.00 x Soirée Canadienne
19.00 x Lise Lib
20.01 x Hockey:
22.31 x Téléjournal
22.47 x Nouvelles du Sport
23.01 x Cinéma:
00.30 x Ciné-Nuit:

DIMANCHE

8.55 x O Canada
9.00 x Sésame
9.30 x Les Contes de la Rive
9.45 x L'Evangile en papier
10.00 x Jour du Seigneur
11.00 x Walt Disney
12.00 x Semaine Verte
13.00 x Baseball:
16.00 x Rex Humbard
17.00 x Second Regard
18.00 x Marcus Welby M.D.
19.00 x La P'tite Patrie
19.31 x Beaux Dimanches:
22.30 x Téléjournal
22.46 x Sport Dimanche
23.00 x Ciné Club:

JEUDI

9.10 x O Canada
9.15 x Les Oraliens
9.30 x Les 100 Tours de Centour
9.45 x En Mouvement
10.00 x Les Chiboukis
10.15 x Minute Moutoute
10.30 x Conseil Express
11.00 x Recettes de Juliette
11.30 x Quintin Durward
12.00 x Skippy
12.30 x Les Coqueluches
13.31 x Téléjournal
13.36 x Femmes d'aujourd'hui
14.31 x Cinéma:
16.00 x Bobino
16.30 x La Ribouldingue
17.00 x Lassie
17.30 x Quelle famille
18.00 x Ce soir
18.30 x Actualités
18.45 x 15 minutes avec...
19.00 x Ranch à Willie
19.30 x Travail à la chaîne
20.01 x Grands films:
22.30 x Téléjournal Nat.
22.53 x Nouvelles du Sport & Météo
23.00 x Boney
00.00 x Cinéma:

LUNDI

9.10 x O Canada
9.15 x Les Oraliens
9.30 x Les 100 Tours de Centour
9.45 x En Mouvement
10.00 x Du Soleil à 5 Cents
10.15 x Au Jardin de Pierrot
10.30 x Conseil Express
11.00 x Recettes de Juliette
11.30 x Noelle aux quatre vents
12.00 x Cher Oncle Bill
12.30 x Les Coqueluches
13.30 x Bobino
14.00 x Football Canadien:
16.30 x Franfreluche
17.00 x Cosmos 1999
18.00 x Ce soir
18.30 x Actualités
18.45 x 15 Minutes avec...
19.00 x Les Berger
19.30 x Magazine Olympique
20.00 x Y a pas de problème
20.30 x Avec le temps
21.00 x Télé-Sélection
22.30 x Téléjournal Nat.
22.53 x Nouvelles du Sport & Météo
23.00 x Jeux Pan Américains
23.30 x Yoland Guérard
00.30 x Schulmeister

VENDREDI

9.10 x O Canada
9.15 x Les Oraliens
9.30 x Les 100 Tours de Centour
9.45 x En Mouvement
10.00 x Clak
10.15 x Au Jardin de Pierrot
10.30 x Conseil Express
11.00 x Recettes de Juliette
11.30 x Les animaux chez eux
12.00 x Mini Fée
12.30 x Les Coqueluches
13.31 x Téléjournal
13.36 x Femmes d'aujourd'hui
14.31 x Cinéma:
16.00 x Bobino
16.30 x Bidule de Tarmacadam
17.00 x Daktari
18.00 x Ce soir
18.30 x Actualités
18.45 x 15 minutes avec...
19.00 x Les Pierrafeu
19.30 x Destination monde
20.00 x Vedettes en direct
21.30 x Hors Séries:
21.30 x Parti Québécois
22.00 x Loto Perfecta
22.30 x Téléjournal Nat.
22.53 x Nouvelles du Sport & Météo
23.00 x Cinéma:
00.30 x Ciné-Nuit:

MARDI

9.10 x O Canada
9.15 x Les Oraliens
9.30 x Les 100 Tours de Centour
9.45 x En Mouvement
10.00 x Les Chiboukis
10.15 x Minute Moutoute
10.30 x Conseil Express
11.00 x Recettes de Juliette
11.30 x Nanny
12.00 x Mon ami Ben
12.30 x Les Coqueluches
13.31 x Téléjournal
13.36 x Femmes d'aujourd'hui
14.31 x Cinéma:
16.00 x Bobino
16.30 x Nic & Pic
17.00 x Daniel Boone
18.00 x Ce soir
18.30 x Actualités
18.45 x 15 Minutes avec...
19.00 x Médecin d'aujourd'hui
20.01 x Baseball:
22.31 x Téléjournal Nat.
22.54 x Nouvelles du Sport & Météo
23.01 x Jeux Pan Américains
23.31 x Lawrence Welk Chow
00.31 x Lutte de l'homme pour sa survie

SAMEDI

8.55 x O Canada
9.00 x Sésame
9.30 x Roquet Belles Oreilles
10.00 x Joe 90

NORMAND D'AMOURS, M.E.I.



Entrepreneur Electricien
Installations résidentielles,
commerciales, industrielles

31, De Chauffailles Rivière-du-Loup 862-8118

BERTRAND ROUSSEL M.E.I.



ENTREPRENEUR ELECTRICIEN
INSTALLATIONS RESIDENTIELLES
COMMERCIALES, INDUSTRIELLES

441, Boul. Thériault Rivière-du-Loup Tél.: 862-4004

Voyez les fameux télé-couleurs XL-100 DE **RCA**

chez
BERUBE T.V.

86, rue Fraser, Rivière-du-Loup
Tél.: 862-4719

Vente & Service

Aussi service à prix raisonnable sur T.V. noir & blanc,
radios et stéréos de toutes marques.
Achat à terme, si vous le désirez.

MAURICE LEMIEUX LTEE

Entrepreneur-Electricien
Spécialité: chauffage
électrique, dégel aqueduc.

Détenant assurance-
responsabilité pour
tout travail.

Nous finançons des
installations complètes.

SIGNALEZ

Tél.: 862-2678

24, Raymond,
Rivière-du-Loup

**APPAREILS DOMESTIQUES
DEFECTUEUX?**

Madame. Vous avez des problèmes avec
vos appareils de buanderie, poêles, lave-vaisselle
de toutes marques?

Adressez-vous à un technicien compétent
qui donne un service garanti. Télépho-
nez à Raymond Soucy, appareils domestiques,
numéro: 862-1839

Pour un service garanti sur
tous genres d'appareils électroniques,
faites appel aux services de
MERCIER Electronique
Rivière-du-Loup
162, Fraser
SIGNALEZ - 862-7269



LE CONSEIL D'ADMINISTRATION DU COLLEGE SAINT-LOUIS-MAILLET

Assis, de gauche à droite: Soeur Bertille Beaulieu de Saint-Basile; M. Jean-Claude Angers d'Edmundston; M. Marcel Sormany, recteur du Collège Saint-Louis-Maillet; Dr Claude Gaudreau d'Edmundston, président du Conseil d'Administration; Dr Raymond Corbin d'Edmundston; et M. Daniel Bélanger d'Edmundston.

Deuxième rangée, dans le même ordre: M. Adrien Bérubé d'Edmundston; Mme Madeleine Dionne d'Edmundston; Dr Bernard Savoie de Saint-Quentin; M. Alyre Thériault de Grand-Sault; Mme Nicole Daigle de Cabano, Québec; M. Lawrence Fyfe d'Edmundston; Mlle Lise H. Ouellette d'Edmundston; Père René Tousignant d'Edmundston; et M. Luc Albert d'Edmundston.

Absents au moment de la photo: Père Eymard Desjardins d'Edmundston; M. Roger J. Lavoie d'Edmundston; et M. Jean-Eudes Sénéchal de Grand-Sault.

(Photographie par Jean-Pierre Boucher)

Réunion annuelle du Conseil d'Administration du Collège Saint-Louis-Maillet

Le Dr Claude Gaudreau, président du Conseil d'Administration du Collège Saint-Louis-Maillet d'Edmundston, fut ré-élu à ce poste par un vote unanime des membres à la réunion annuelle du Conseil dimanche au Collège. On sait que le Dr Gaudreau est président du Conseil d'Administration depuis la fusion du Collège Saint-Louis avec le

Collège Maillet en 1972.

En plus du Dr Gaudreau, les membres suivants ont été élus pour former le bureau de direction: M. Jean-Claude Angers (représentant de l'Association des anciens et anciennes); M. Daniel Bélanger (président de l'Association des professeurs); le Dr Raymond Corbin (représentant du Club 200); et M.

Marcel Sormany, recteur du Collège et membre ex officio du Conseil d'Administration.

Les autres membres du Conseil d'Administration sont: M. l'abbé Eymard Desjardins (nommé par l'Evêque du Diocèse d'Edmundston); Soeur Bertille Beaulieu (nommée par Les Religieuses Hospitalières de Saint-Joseph); le Père René Tousignant (nommé par la congrégation des Pères Eudistes); Mme Madeleine Dionne et M. Lawrence Fyfe (nommés par le Lieutenant-Gouverneur en Conseil); Mme Nicole Daigle (nommée par l'Association des anciens et anciennes); Dr Bernard Savoie (nommé par le Conseil d'Administration); Mlle Lise H. Ouellette et M. Luc Albert (représentant l'Association Générale des Etudiants); M. Alyre Thériault (nommé par l'Association des Enseignants Francophones de la Région A du N.-B.); M. Adrien Bérubé (vice-président de l'Association des professeurs); M. Jean-Eudes Sénéchal (nommé par le Conseil d'Administration); et M. Roger J. Lavoie (président du Club 200).

Le Conseil d'Administration a réitéré son appui total au rapport du Comité LeBel sur l'enseignement supérieur de langue française au N.-B. On sait que suite à la publication du rapport LeBel le 15 mai dernier, le Conseil d'Administration, par la voix de son président, le Dr Gaudreau, avait chaleureusement appuyé le rapport, particulièrement les recommandations concernant la représentation égale des trois régions au Bureau des Gouverneurs de la nouvelle université, l'entrée du Sénat Académique sous l'égide du Bureau des Gouverneurs et la création du poste d'un Président indépendant des trois campus. A la réunion de dimanche, les membres du Conseil consolidaient ces positions par un vote unanime.

Le CN change ses limites administratives dans le Bas-du-Fleuve

A compter du premier janvier 1976, la frontière de la région administrative de l'Atlantique du Canadien National sera rétrécie vers l'est de sa localisation présente sur la subdivision de Montmagny, à un point situé au millage 102 de la subdivision de Mont-Joli, plus précisément à la limite est de la cour de triage de Mont-Joli.

C'est ce qu'a fait savoir récemment le vice-président du Canadien National du C.N. pour la région de l'Atlantique à Moncton, M. David W. Blair, dans une lettre au vice-président régional de la Fraternité Canadienne des Travailleurs et Employés de Transport Ferroviaire.

En même temps, M. Blair a fait part de l'intention de la compagnie de transférer les employés de la partie ci-haut mentionnée de la région de l'Atlantique de même que leur travail, dans le territoire de la région du Saint-Laurent, dont le siège administratif est situé à Montréal.

Les discussions relatives à ce transfert seront bientôt entreprises avec les autorités concernées.

- Frontière à être précisée -

Actuellement, dans le Bas-du-Fleuve, toute la rive sud du Saint-Laurent en direction de l'Est, incluant les limites de la cour de triage de Rivière-du-Loup, est comprise dans le territoire de la région de l'Atlantique, dont le siège administratif est situé à Moncton, Nouveau-Brunswick.

Le changement prévu aura pour effet de faire reculer vers l'Est jusqu'à Mont-Joli, les frontières de la région de l'Atlantique, le territoire entre Rivière-du-Loup et Mont-Joli étant appelé à devenir partie intégrante de la région du Saint-Laurent.

Dans les milieux intéressés de Rivière-du-Loup on s'attend toutefois à une redéfinition plus précise du point de rencontre, à Mont-Joli, des régions du Saint-Laurent et de l'Atlantique.

En effet, la nouvelle frontière de partage, telle que décrite, n'inclut pas le territoire de la ligne ferroviaire du Canada Gulf and Terminal, entre Mont-Joli et Matane, récemment acquise par le Canadien National.

Or, de bonne source, on apprend que ce serait précisément l'achat de la ligne du Canada and Gulf Terminal par le C.N. qui aurait incité les autorités du chemin de fer de l'Etat à modifier les frontières administratives du Canadien National dans le Bas-du-Fleuve.

COURTIERS

Les Immeubles KRT INC.

7 jours par semaine

862-1626

A VENDRE | A VENDRE



ST-FRANCOIS-XAVIER: Bungalow 42 x 30 sur terrain 50 x 100. Sous sol fini avec sortie extérieure. 6 chambres, 2 salle de bain. Construction 15 ans en parfait état. Situé près des écoles & de l'Hôtel Dieu.



RIVIERE-DU-LOUP: Edifice à revenus de 4 étages situé rue Lafontaine. Rentabilité des plus intéressante. Possession immédiate. Prix plus que raisonnable. A vous d'en profiter.



NOTRE-DAME-DU-PORTAGE: Parc de l'Amitié, Maison Mobile Glendale Le Marquis Année 1972 - 12 x 63. Très bel intérieur, emplacement splendide. Site idéal pour jeune famille. Un coup d'oeil en vaut la peine, puis appelez-nous sans tarder...

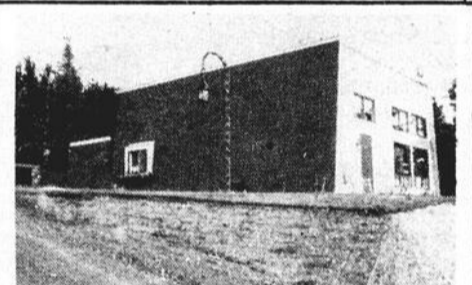

ST-PASCAL: Résidence d'un 1/2 étage comprenant 6 pièces de style des plus exclusif. Terrasse. Terrain paysagé 140 x 200. Vue des plus magnifique. C'est une propriété de rêve...

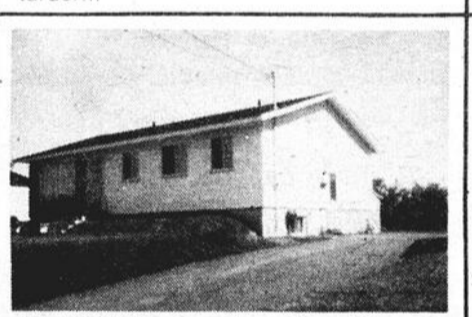

ST-LUDGER: Bungalow 25 x 39 avec terrain entièrement paysagé de 75 x 100. Situé rue tranquille. Cette propriété de 4 ans est en parfait état et livrable immédiatement. Les tapis sont livrés avec la maison.



ST-MODESTE: Magnifique bungalow 26 x 36 avec garage. Très bonne construction, 1 an. Sous sol en partie fini. Terrain 100 x 100. Situé loin de la pollution et du bruit.

NOTRE-DAME-DU-PORTAGE: Très beau terrain paysagé d'environ 76 x 93 situé Côte du Fleuve, à l'entrée Est du village du Portage. Probablement le seul vacant et à vendre près du fleuve. Appelez vite.....

CABANO: Résidence 2 étages 51 x 29 comprenant 11 1/2 pièces sur terrain d'environ 6000 p.c. Le tout cédé à bas prix.

TROIS-PISTOLES: Commerce en opération. Très bon chiffre d'affaires. Bilan des plus intéressants. Ce commerce peut être vendu avec ou sans la bâtisse. Informations au bureau seulement...

TROIS-PISTOLES: Propriété 2 étages située rue Jean Rioux comprenant 7 1/2 pièces. Prix des plus abordables...

TROIS-PISTOLES: Motel licencié & équipement. 10 Unités de Motel, Bar Salon 70 sièges, Salle à Manger. Terrain 300 x 350. Très bon revenus.

RIVIERE-DU-LOUP: Epicerie dépanneur licenciée avec chiffres d'affaires plus qu'intéressants, situé dans un quartier très achalandé. Informations confidentielles données au bureau seulement

A vendre à Rivière-du-Loup et dans diverses localités de la région un vaste choix d'hôtels, motels, duplex et triplex, édifices à logements, plusieurs postes de commerces de tous genres, fermes avec ou sans bâtiments, maisons résidentielles, terrains et chalets ainsi que des maisons préfabriquées.

REPRESENTANTS:

GERARD LAGACE RES.: 862-9647	PAUL CARON RES.: 862-8333	JEAN MOREAU RES.: 862-8494
J. PH. MICHAUD CABANO	J.P. PELLETIER ST-PASCAL	GEORGES DIONNE TROIS-PISTOLES
Bur. et Rés.: 854-3842	Bur. et Rés.: 492-6829	851-3639

LES PETITES ANNONCES

FACONS DE COMMANDER:

Les petites annonces sont payables d'avance et doivent parvenir à nos bureaux le vendredi midi pour parution le mercredi.
Par la poste à 193 rue Lafontaine, Rivière-du-Loup en incluant un mandat de poste de \$2.00

TARIFS

Une insertion de 20 mots ou moins \$2.00, chaque mot additionnel .05.
Annonce encadrée, prix minimum \$4.00, ou .14 la ligne agate.

A LOUER

A LOUER- Chambre avec déjeuner. S'adresser à 862-8377.

52-P.

A LOUER- Chambre pour 1 ou 2 personnes. De préférence filles, près du Cegap. Permis de cuisine, poêle, frigidaire, salle de bain, etc. Entrée indépendante. Tél: 862-3374.

52-P.

A LOUER- Logement de 4 1/2 pièces situé à l'Isle-Verte, rénover à neuf, chauffage électrique, tapis mur à mur, libre le 15 octobre. S'adresser après 5 hres P.M. à 898-3150.

51-J.N.O.

A LOUER- Logement de 4 pièces et chambre de bain, libre le 1er oct. Demandez M. Bossé, tél: 862-8244.

50-51-52-P.P.
A LOUER- Chambre avec permis de cuisine, entrée indépendante. Pour fille seulement. Tél: 862-4331.

52-P.

A LOUER- Logement 7 pièces, comprenant: 1 cuisine, 1 salon, 4 chambres à coucher et une chambre de bain. Pour information s'adresser à 862-3935.

52-P.

A LOUER- Maison chauffage électrique, tapis, peut servir de chalet l'été, très bel endroit près du lac Témiscouata. S'adresser à Cabano à 854-2746.

51-2-P.

A LOUER- Logement de 5 1/2 pièces, chauffé, situé centre-ville. S'adresser à 862-4033.

52-P.

A LOUER- Logements neufs 2 1/2 pièces, meublés, tapis mur à mur, taxes, eau et vidanges payées, câble TV. Stationnement. Service de buanderie, dépôt extérieur et déneigement. Situés Parc Cartier. Disponibles à partir du 15 novembre. S'adresser à 862-6233.

52-J.N.O.

A VENDRE- Manteau trench pour dames à l'état de neuf se porte les quatre saisons, gr. 12 ans, couleur bleu, doublure marine en peluche, double breast. S'adresser en personne au 77-A, Temiscouata (par en arrière), Rivière-du-Loup, P.Q.

52-1-P.

A VENDRE- Système de son haute fidélité, comprenant: amplificateur 100 watts RMS tuner AM-FM de sony, table tournante semi-professionnelle, tape deck 8 piste, tape deck à bobine de AKAY et caisse de son électro-voix.

Tél: 862-8689.

52-P.

A VENDRE- Mercury, Montego MX, 1971, Station wagon. Tél: 862-7061 après 5 heures.

52-P.

A VENDRE- A Rivière-Ouelle, maison entièrement rénovée, intérieur et extérieur. Terrain 125 x 140. Située à un mille est du village. Pour informations, prière d'appeler à St-Pacôme, tél: 852-2984.

52-P.

A VENDRE

A VENDRE

COMMERCE: Commerce d'épicerie, de lingerie et de cadeaux situé dans une très grande maison à St-Epiphan. Très rentable. L'inventaire sera calculé au moment de la vente. Très belle propriété

REVENUS: Propriété à trois logements située dans le village de Cacouna. 1 logement de 6 1/2 pièces, 2 logements de 5 1/2 pièces.

A vendre à prix de sacrifice.

RESIDENCE: Très belle maison mobile située à Cacouna vendue complètement meublée à l'exception des effets personnels — belle vue sur le fleuve — à l'état de neuf — très bon prix.

COMMERCE: Edifice semi-commercial très bien situé sur la rue Principale à St-Hubert. Grand terrain, très propre. Possibilité de convertir en édifice à logements, très rentable.

REVENUS: Très bonne propriété à 4 logements située dans St-Patrice — construction assez récente — propriété très propre — très bons revenus — prix avantageux.

N'HESITEZ PAS A CONSULTER L'UN DE NOS REPRESENTANTS

ROLAND BERUBE
862-6595

LOUISE CHARON
862-1653

MME HERVE BERUBE
862-3384

Bureau: 108, Lafontaine, Rivière-du-Loup

TRUST GÉNÉRAL

courtier
rivière-du-loup
862-7286



Commandez vos estampes de caoutchouc directement du manufacturier - Bas prix et qualité. S'adressez à:

ESTAMPES FLAMINGO
Fernand Lévesque
C.P. 423
Rivière-du-Loup Qué.

A VENDRE- Skiroule 1972, moteur 340, 2 cylindres, parfait ordre. S'adresser: 862-3871, demander O'Neil

52-P.

A VENDRE- 1 divan et 2 fauteuils en très bon état, laissés à un prix très abordable. S'adresser au 13 Thibaudeau à 862-4151.

52-1-P.

A VENDRE- 1 table antique grandeur 24 x 24, 1 chaise berceuse antique, 1 paire de patins pour garçon, 2 points, 1 paire de patins pour fillette 12 points, 1 chien de 4 mois de couleur beige. 1 écharpe beige crocheté à la main. Tél: 862-2015.

52-P.

A VENDRE- Table de salon de 60 pouces, tête de lit en cuir blanc, pour lit 39 pouces. Couvre lit blanc, pour lit double. Une pathère. Tél: 862-3224.

52-P.

A VENDRE- Cougar 71, en bonne condition, millage moyen; très bien équipé, 351, 4 barils. Prix à discuter. Tél: 862-8710.

52-P.

A VENDRE- Patates Montagnes Vertes pour provisions d'hiver, aussi betteraves et carottes. S'adresser à 862-3732.

52-P.P.

A VENDRE- Nous faisons l'achat, la vente et l'échange de leaders de 2 à 5 verges Backoe, camions avec chargeuses, camions dix roues, chenilles avec tralers, graders, floats, bulldozers, skidders de toutes marques, pulp-jack, peles hydrauliques, forck-list, traileur de toutes grandeurs, droll et hy-hoe. S'adresser: 418-899-6840.

17-1an.

A VENDRE- Cadre électrique, 1 radio 6 transistors, 1 kodak film 127, livres Monde Vivant de Fine Life 24 volumes, 1 fer à repasser à vapeur, 1 Rasoir électrique, 1 cuve avec support, 1 Calorifaire électrique, 1 Baromètre. S'adresser après 4 heures P.M. à 862-2580.

52-P.

A VENDRE- Taures de boucherie débitées et empaquetées. S'adresser à M. Omer Filion, Isle-Verte, tél: 898-3116.

52-1-2-P.

A VENDRE- Quatre casques de motoneige ou de motocyclette différentes, grands, à l'état de neuf. Tél: 862-9010, après heures.

46-J.N.O.

A VENDRE- Fournaise à l'eau chaude à très bas prix de marque "FRECO" presque neuve pour chauffage central. Fournaise pouvant desservir plinthes et calorifères. Prix à discuter avec l'acheteur. Communiquer au numéro de téléphone: 862-2085.

52-P.

A VENDRE- Mobilier de cuisine ancien, 6 chaises, 1 table, 1 buffet. En bon état; Style "Début du siècle" Tél: 862-9004.

50-51-52-P.

A VENDRE- Mobilier de Chambre comprenant bureau, commode à 4 tiroirs, lit, sommier, matelas Simmons Beautyrest. A l'état de neuf. Aussi poêle combiné électrique et à l'huile. Le tout à vendre à \$250.00. Tél: 498-2016, Edmond Massé, Mont-Carmel.

51-52-P.

A VENDRE- Météor 1969, moteur 351, transmission automatique, hard-top, 2 portes, mécanique en très bon ordre. Prix \$250.00. S'adresser à 862-1782, Cacouna.

52-P.

A VENDRE- Oldsmobile Delta 88 année 70, moteur 455 en parfaite condition, très bon prix. Sur semaine au Manoir appt. 227. En fin de semaine au numéro 798-4974 à Rimouski.

51-52-P.

A VENDRE- Buggy pour chasseur. Aussi, Pontiac modèle 1970, en excellent état. Besoin de débosselage. S'adresser à Adrien Casey, Téléphone 853-2806 Ste-Rose du Dégelis.

49-50-51-52-P.

A VENDRE- Equipement de restaurant, poêle à pizza, friteuse électrique, poêle pour mets chinois. S'adresser à: Gina Distribution, tél: 862-7342.

29-J.N.O.

A VENDRE- Polisseuse Hoover, peinture illustrant la mer, support de télévision pivotant, couvre-lit, T.V. Admiral noir et blanc. Tél: 862-8781.

51-52-P

A VENDRE- Calculatrice électronique à l'état de neuf. Aussi deux tables de salon et 2 lampes de salon. Tél: 862-7532, après 5 hres p.m.

50-J.N.O.

A VENDRE- Terrain 83' x 115' situé chemin Fraserville. Tél: 862-9463.

44-J.N.O.

A VENDRE- Kawasaki 90cc de route, en bonne condition. S'adresser à 862-4544 après 5 heures p.m.

52-P.

A VENDRE- Buick 1973 - Le Sabre H.T. 2 portes, moteur 455 P.C. 25,000 milles. Très bonne condition. S'adresser: 862-4824.

49-J.N.O.

AMUSEMENTS

Phonos - Tables de pool - Fusils - Baseball etc. Pour restaurants, hôtels OTJ Service excellent. - Commission avantageuse. Plus de 27 ans de service.
Beaupré Amusements
Estcourt, Témis.,
Tél.: 859-2981.

51-p.p. - 1 a.

AL-ANON?

Vous êtes parent ou ami d'un buveur excessif? Les Groupes Familiaux Al-Anon peuvent alors vous aider si vous voulez bien écrire à:

Information Al-Anon
Case Postale 835
Rivière-du-Loup

A VENDRE

Deux (2) buanderettes automatiques situées à 109 rue Joly et à 33 Fraserville. Pour informations, s'adresser à A.B.L. Distribution Inc., tél: 862-6470.

20-J.N.O.

SIGNALEZ

862-7234 - 862-4457
Pour réparations de tous genres
Machines de bureau
Rivière-du-Loup
Clavigraphie Ltée
168, Lafontaine

11-j.n.o.

A VENDRE OU A LOUER
Chalet situé à Pointe à la Loupe (20 milles de Rivière-du-Loup) meublé, sur grand terrain près du fleuve. S'adresser: 862-5070.

35-J.N.O.

A VENDRE OU A LOUER
Maison mobile Glendale de luxe située à l'Anse au Persil, tapis mur à mur dans toutes les pièces, terrain aménagé, magnifique vue sur le fleuve. Pour informations s'adresser à: 862-3420.

38-J.N.O.

TEMPS PARTIEL

Belle opportunité d'augmenter vos revenus à temps partiel pour couple sérieux et ambitieux ou personne seule si intéressé sans obligation de votre part: écrire à:

C.G. Lavoie Enr.
118 St-Paul
Mont-Joli, Qué.
50-J.N.O.

HITACHI
LOCATION-ACHAT .99 PAR JOUR

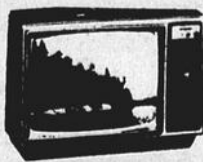

Rivière-du-Loup Télévision

N'oubliez pas vos parents et amis à l'hôpital en louant une T.V. à leur intention

LOCATION T.V. RIVIERE-DU-LOUP & HOPITAL LOCATION T.V.
VENDEUR AUTORISE 484, LAFONTAINE 862-8532 862-8873

On demande

ON DEMANDE- Désirerais acheter un terrain éloigné de la route près du fleuve, eau salée, petit chalet avec galerie. Renseignements complets sur construction. A proximité d'un village. Ecrire à M. Beauchamp, 3339 Lacombe, Montréal, Qué. H3T 7L9.

51-52-1-2-P.
ANTIQUITES- Rivière-du-Loup, 163 rue Hayward (Pointe), chemin allant au traversier. Achetons, vendons, échangeons, meubles anciens, horloges, cadres, poêles, vaisselles, ou tout autre objets antiques. Nous faisons aussi le décapage, teinture, vernis cire d'abeille, restaurations de meubles en bois, estimation gratuite, travail garanti. Tél: 862-9770.

51-10-P.

VENDEUSES DEMANDEES

La Compagnie Fuller Brush demande des vendeuses pour couvrir le territoire Rivière-du-Loup et les environs. S'adresser à Ludger Marquis, gérant de district, St-Louis du Ha! Ha!, Tém., tél: 854-5101.

51-52-1-3-P.

ON DEMANDE-Personne sexe féminin - 18 à 40 ans - aimant la nature, les arts, pour partager maison style canadien, 1 1/2 étage près du fleuve à Notre-Dame du Portage. S'adresser par téléphone entre midi et une heure à 862-2274.

52-P.
A QUI LA CHANCE- Couple sérieux ambitieux demandé à temps partiel pour entrevu.

DO-MA

C.P. 94, Repentigny Québec Premier arrivé, premier servi.

52-1-2-P.

PAS D'PROBLEMES-Oui, il est grand temps de prendre rendez-vous pour votre téléviseur couleur, stéréo et congélateur, avec Alphonse Lapointe, St-Antoine, vendeur autorisé; pendant qu'il a encore en mains des T.V. modèle 75, avant la hausse qui s'en vient, j'ai aussi du modèle 76 R.C.A. et module 4, de Philipps. L'acheteur sérieux n'a qu'à composer 862-3072 - pour savoir quel escompte il bénéficiera s'il achète durant ce mois - Chez Alphonse Lapointe, St-Antoine.

51-52-1-2-P.P.

SECOND REVENU- Temps partiel, couple sérieux, \$100. et plus par mois. Pour information écrire à: Jacques et Francine Hudon, 75, 22e Avenue, Vimont, Laval. Pour rendez-vous, tél: 514-663-0784.

49-50-51-52-P.P.

A VENDRE OU A LOUER
Maison mobile Glendale de luxe située à l'Anse au Persil, tapis mur à mur dans toutes les pièces, terrain aménagé, magnifique vue sur le fleuve. Pour informations s'adresser à: 862-3420.

50-J.N.O.

CORVETTE 1971

A vendre Corvette 1971, 4 vitesses, pneus radiaux, headers, mags, toute équipée, 4500 milles, excellentes conditions, \$4,900.00. S'adresser après 6 hres P.M. à 862-2441.

51-52-P.

A VENDRE

2 habits motoneige pour garçons et filles entre 11 à 14 ans, 1 manteau de cuir vert pour dame avec doublure amovible grandeur 13-14 ans. 1 paire de patins pour garçons grandeur 7 ans. Le tout en parfait ordre. S'adresser par téléphone à 862-3339.

51-J.N.O.

JERSEY

Nos troupes Jersey du bas du fleuve se comparent avantageusement à ceux des autres régions du Québec. Pourquoi ne pas les visiter maintenant? Une liste vous sera envoyée sans frais. S'adresser Léo Choinière, publiciste. Club Jersey du Québec C.P. 417, St-Césaire, cté Iberville, P.Q. 50-7-P.

A VENDRE

Tracteur Massey-Ferguson 50 avec loader, pelle à neige de 7 pieds et fourche à fumier, charrue à 2 versoirs, herse à disques, semoir combiné, épandeur à fumier, trayeuse Surge 2 chaudières avec ligne de 2 po., compresseur neuf pour 4 chaudières, charrette à foin, séchoir pour le grain. S'adresser à Horace Laplante, Ste-Hélène, tél: 492-2739.

52-P.

vendre n'est pas

un problème...

si vous annoncez

dans les

annonces classées



IMMEUBLES

G/MC INC
COURTIER

9, RUE DES ERABLES
RIVIERE-DU-LOUP

TEL. 862-9015

Témiscouata



Restaurant situé à Notre-Dame du Lac - rénové dernièrement - comprend 1 bar 1 discothèque avec possibilité d'aménager un club au sous-sol - seul restaurant en ville - prix d'aubaine -



Chalet habitable à l'année situé sur le bord du lac Témiscouata à Ville Dégelis - 7 pièces entièrement meublées - foyer - chauffage électrique - très belle occasion -

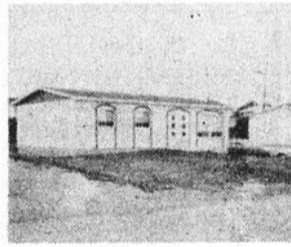

Bungalow de construction récente situé centre-ville Cabano - 24' x 40' - 6 1/2 pièces - chauffage électrique - possibilité de ristourne de gouvernement - n'hésitez pas à demander plus de détails -



Résidence 2 logements située à Ville Dégelis - chauffage électrique-huile - terrain paysagé de 62' x 190' - 10 pièces au total - prix très bas -

A VENDRE

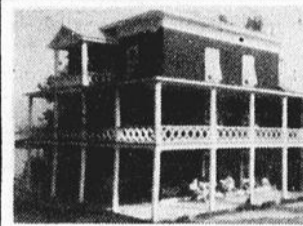

Hôtel situé sur le bord du lac Pohénégamook à Estcourt - nombreuses chambres - propriété très propre - excellente clientèle - site exceptionnel à exploiter pour le tourisme - conditions d'achat très faciles -



Maison 1 1/2 étage située à St-Athanase - entièrement meublée - terrain 150' x 200' environ - prix très bas - idéal comme camp de chasse ou chalet -

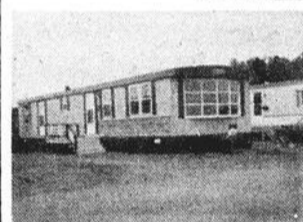

Maison mobile 14' x 60' - partiellement meublée - installée dans le Parc Mailloux - de marque Matador - intérieur luxueux - 5 1/2 pièces libre immédiatement

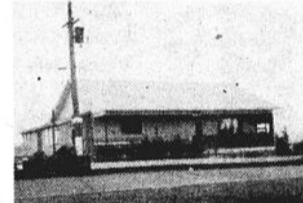

Résidence située à la Pointe de Rivière-du-Loup - construction 1973 - 31' x 46' - chauffage électrique - vastes pièces - tapis mur à mur - terrain 77' x 200' - nombreux meubles inclus dans le prix - vue splendide

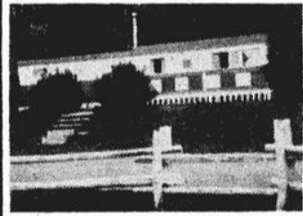

Maison mobile 10' x 46' entièrement meublée - installée à la Pointe de Rivière-du-Loup - 4 1/2 pièces - beau terrain paysagé de 100' x 100' - peut être vendue pour déménagement si désiré -



Résidence 1 1/2 étage située à St-Modeste - 8 pièces très bien rénovées - chauffage air chaud - grand terrain 200' x 200' - piscine extérieure avec patio - prix d'aubaine -

Chalet & maison mobile situés sur le même terrain sur le bord de la mer à Cacouna -



Le chalet comprend 3 1/2 pièces meublées et a été refait au complet à l'extérieur - chauffage électrique - grand terrain & très belle grève -

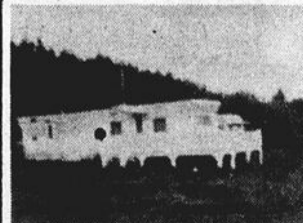

La maison mobile comprend 4 1/2 pièces entièrement meublées - grande galerie avec vue sur la mer - celle-ci peut être vendue pour déménagement si désiré - Les deux propriétés vendues ensemble conviendraient bien pour famille nombreuse.

REPRESENTANTS

Jeannot Cloutier
Ville Dégelis
853-2529

Fernand Léveillé
862-3153

Claudette L. Boucher
862-6171

J.G. Lavoie
Cabano
854-3498

Serge Dumont
862-8382

Claude Boucher
862-6171

Jean-Guy Dubé
862-6020

Les Immeubles PILOUP

C.P. 902

Tél.: 862-3206

Rivière-du-Loup

NOUS ACHETONS:

Maisons, chalets, édifices, terrains etc.

A VENDRE

Maison située rue Principale, Cacouna, 2 étages, extérieur en brique sur terrain de 119' x 106'.

Pour informations consultez:

BERTRAND ROUSSEL

ANTONIO PARADIS

8 6 2 - 4 6 4 5

8 6 2 - 2 3 2 3

RADIO
TELEPHONE



LIVRAISON
PROVENCE
862-8193

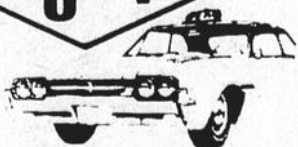

862-5070

862-5225

SERVICE LIMOUSINE - AEROPORT

● ARPENTEURS-GEOMETRES

ROGER COTE & MICHEL COTE
ARPENTEURS-GEOMETRES
28, de la Cour En face du Palais de Justice
Tél.: 862-2246 Rivière-du-Loup C.P. 395

CAMILLE BOUCHARD
ARPENTEUR-GEOMETRE
1004, 4e RUE LA POCATIERE. QUE.
C.P. 190 Tél.: 856-2573

● INGENIEURS

CONSULTANTS
FONDATIONS
CHARPENTES
TRAVAUX MARITIMES
TRAVAUX MUNICIPAUX
418-862-8217 C.P. 485 RIVIERE-DU-LOUP

LALONDE, GIROUARD, LETENDRE & ASSOCIES
INGENIEURS CONSEILS
338, LAFONTAINE TEL.: (418) 862-9242
RIVIERE-DU-LOUP

● ARCHITECTES

LAGACÉ
massicotte casgrain
82, Boul. Cartier Rivière-du-Loup 862-6371

CLAUDE VILLEMURE
ARCHITECTE
402, St. Théophile Rivière-du-Loup
Qué. G5R 3K8
Tél. 418 862-7653

● COMPTABLES AGRES

CARON, CORRIVEAU, RENAUD & ASSOCIES, C.A.
COMPTABLES AGRES
9, rue Lafontaine Rivière-du-Loup Tél.: 862 3546
Autres bureaux: Montmagny et Matane
Lionel Corriveau C.A. Guy Renaud, C.A.
Gérard Lavoie, C.A. Berchmans Chénard, C.A.
Régent Gagnon, C.A. Réal Bélanger, C.A.
Gaston Bérubé, C.A. Rolland Pouliot, C.A.
Hugues Dion, C.A. Jacques Gendron, C.A.
Raymond Malenfant, C.A. Conrad Guérette, C.A.
Bertrand Chouinard, C.A.

MADORE, BUJOLD, LAGACE, LEBLANC & ASSOCIES
COMPTABLES AGRES
41, rue de la Cour Rivière-du-Loup, P.Q. 862-6396
Noël Madore, C.A. Jean-Marie Bujold, C.A.
Philippe Lagacé, C.A. Jacques Leblanc, C.A.
Autre bureau à New-Richmond.

Albert Savard
Bijoutier
Edifice Belle
Tél.: 862-2893
320, Lafontaine,
Rivière-du-Loup, Centre

Nous imprimons
pour plaire.
Consultez
l'Imprimerie du
"Saint-Laurent"

GERARD A. GENDRON
Comptable public enregistré
SYNDIC LICENCIE
41, rue de la Cour Rivière-du-Loup, P.Q.
Case postale 8 Téléphone: 862-6396

SIMARD, LEVESQUE, NADEAU & LANDRY
COMPTABLES AGRES
RIVIERE-BLEUE, P.Q. TEL.: 893-2532
Jean-Maurice Simard, B.S.C., C.A.
Raymond Lévesque, B.S.C., C.A.
Rino Nadeau, L.S.C. C.A.
Marcel Landry, L.S.C., C.A.
Autres bureaux à Edmundston, N.B.
et Grand Falls, N.B.

ROSAIRE GENDRON, député
SECRETARIAT DU COMTE
309 RUE MORIN RIVIERE-DU-LOUP 862-4821

CARTES PROFESSIONNELLES

● MEDECINS

Dr L. Paradis
M.D. C.S.P.Q.
L.M.C.C.
Certifié spécialiste en
chirurgie générale par
le Collège Royal.
54, Amyot 862-3538
Rivière-du-Loup, Centre

Dr O. Desjardins
Médecine Générale
556, Lafontaine,
Tél. Rés.: 862-6118
862-5201
Sur rendez-vous
Pas de bureau, les
jeudis, samedis et
dimanches.

Dr Yves Godbout
Médecine Générale
Téléphones:
862-3438 — 862-3563
500, rue Lafontaine,
Rivière-du-Loup

● VETERINAIRES

Dr C. Léveillé
Médecin Vétérinaire
36, rue de la Cour,
Tél.: 862-2628
Rivière-du-Loup

● OPTOMETRISTES

Dr Paul Bélanger,
O.D.
Optométriste
C.P. 536 Tél.: 862-7663
554, Lafontaine,
Rivière-du-Loup

Dr J. Lemieux O.D.
OPTOMETRISTE
Examen de la vue
Verre de contact
316 Lafontaine [2e étage]
Rivière-du-Loup, Qué.
Tél.: 862-8703

Henri Bélanger, o.d.
Examen de la vue,
lunettes
Optométriste
Tél.: 862-2938,
Rivière-du-Loup

Dr G. Turgeon
Médecin vétérinaire
390, Fraserville, 862-6400
Rivière-du-Loup

MICHEL NADEAU, M.D.
ROGER ROY, M.D.
MÉDECINE GÉNÉRALE
Heures de bureau: 9.00 à 11.00 hres. Tous les
matins du lundi au vendredi.
2.00 à 4.00 hres p.m., - 7.00 à 9.00 hres p.m. -
lundi, mercredi, et vendredi.
506, Lafontaine Rivière-du-Loup
Tél.: 862-7265
Tél.: 862-7266

DR J. MARANDA
Obstétrique — Gynécologie
Tél.: 862-6611 Rivière-du-Loup

CLINIQUE PEDIATRIQUE
Dr G. Michaud Pédiatre
Dr J.-P. Sauvageau Pédiatre
Bureau sur consultation et rendez-vous
Heures: Lundi au jeudi de 1.00 à 5.00 h. p.m.
Mardi — Jeudi — Vendredi
de 9.00 h. a.m. à midi.
381, Lafontaine Rivièrè-du-Loup
Téls: 862-6825 - 6826

● CHIROPRACTIENS

Jean Bourdeau
Chiropraticien
Bur.: 862-7225
Rés.: 862-5042
35, rue Delège
Rivière-du-Loup

André Bourdeau
Chiropraticien
Bur.: 862-7225
Rés.: 862-2235
35, rue Delège
Rivière-du-Loup

● CHIRURGIENS-DENTISTES

Dr L. Caron
Chirurgien Dentiste
Bureau
556, Lafontaine,
862-2368

Dr Paul Lafrance
Chirurgien Dentiste
340, Lafontaine,
Tél.: 862-3962,
Rivière-du-Loup

● AVOCATS

CHASSE, LAFOREST & MORNEAU
Henri Chassé, C.R.
Gérald Laforest, B.A. L.L.L.
Gilles Morneau, L.L.L.
AVOCATS ET PROCUREURS
30, de la Cour Tél.: 862-6301

*Lebel, Pelletier, Rioux,
Bossé & Massé*
AVOCATS ET PROCUREURS
Gérard Lebel, C.R. Gaétan Pelletier, L.L.L.
Denis Rioux, L.L.L. Norman Bossé, L.L.L.
Clément Massé, L.L.L.
12, de la Cour C.P. 487 Tél.: 862-3565
Rivière-du-Loup

Louis Lacroix
Avocat et Procureur
19, de la Cour 862-2496
Rivière-du-Loup

Réal Grondin
B.A., L.L.L.
Avocat et procureur
17, de la Cour,
Rivière-du-Loup,
Tél. Bur.: 862-6181

Frank Lemieux
B.A. L.L.L.
Avocat
6, de la Cour,
Rivière-du-Loup,
Tél. Bur.: 862-8346
Rés.: 862-8158

Hubert Bédard
B.A. L.L.L.
Notaire
46, de la Cour, 862-8749
C. Postale 64,
Rivière-du-Loup

Me HERVE LAMONDE,
Notaire
Conseiller Juridique
585, Rue Blondeau,
St-Pascal (Kam)
Tél.: 492-6240

Me André Hudon,
Notaire
Conseiller Juridique
Rue D'Anjou,
Ville St-Pascal, Kam.
Edifice La Plante
Tél. Bur.: 492-6202
"Bureau le soir et le
samedi sur rendez-vous".

CARTES D'AFFAIRES

OFFRES ET DEMANDES D'EMPLOI

Nous sommes heureux de vous faire part des offres d'emploi suivantes:

- Poseur de tapis avec expérience pour Rivière-du-Loup.
- Technicien de temps et mouvements possédant DEC pour La Pocatière.
- Ajusteur de matrices avec expérience sur presse hydraulique et mécanique.
- Avons besoin de professeurs légalement qualifiés pour enseigner l'anglais au secondaire III et IV à La Pocatière.
- Machiniste avec cours et expérience pour Rivière-du-Loup.
- Fertiliantier ou tôlier pouvant travailler la tôle manuellement.
- Soudeur pouvant lire des plans pour le Kamouraska.
- Mécanicien d'entretien de machines à écrire avec expérience.
- Infirmière autorisée avec expérience en hygiène publique pour la région de Trois-Pistoles.
- Doit être membre de l'O.I.I.C. et posséder automobile.
- Aide familiale pour Rivière-du-Loup, pouvant loger à l'extérieur.
- Dessinateur en construction mécanique avec DEC en dessin industriel.
- Professeur de mécanique automobile demandé pour Rivière-du-Loup.
- Chauffeur de taxi pour Rivière-du-Loup.
- Surveillant (et) pour garder des enfants à l'heure du dîner et après la classe, dans une école de Rivière-du-Loup.
- Mécaniciens de machines fixes, 3ème ou 4ème classe pour la région. Emploi de quatre mois.
- Chef administrateur en loisirs avec diplôme en récréologie ou technique de loisirs.
- Professeur de matières commerciales pour enseigner en techniques administratives.
- Coordonnatrice de l'enseignement des soins infirmiers avec un Bacc. en nursing.
- Agent forestier avec cours pour la région.

Pour de plus amples renseignements, veuillez communiquer avec votre Centre de Main-d'Oeuvre du Canada, 298 boul. Thériault, Rivière-du-Loup, téléphone: 862-9510.

ASSUREURS

J. OSCAR GENDRON ENR. ASSURANCES GÉNÉRALES

Louise Gendron, C.D. A. Ass.
Vol, responsabilité, automobiles, incendie
Bureau: 17, de la Cour Tél.: 862-2595
C. postale 308, Rivière-du-Loup Tél.: 862-3269

L. P. LAROUCHE INC.

C. d. A. A.
Feu — Vie — Automobile — Etc.

Tél.: 862-3662 Assurances Générales Cacouna

ROBERT DIONNE

ASSURANCES GÉNÉRALES

Protection: commerces, restaurants, hôtels scieries, etc.

8 de la Cour Rivière-du-Loup Tél.: 862-4813

J. B. VOYER & FILS ENR.

ASSURANCES

279, LAFONTAINE

Tél.: 862-3235

Riv.-du-Loup

C.P. 847

(418) 862-1740

LAJOIE & THIVIERGE

NOTAIRES

THERÈSE THIVIERGE, L.L.L. 316-A, LAFONTAINE
CLAUDE LAJOIE, L.L.L. RIVIERE-DU-LOUP

ASSUREZ-VOUS AU PLUS IMPORTANT BUREAU DE L'EST DU QUÉBEC

SIMON VOYER

& CASTELLI INC.

279-A, Lafontaine Tél.: 862-3070
Rivière-du-Loup Tél.: 862-3569

LUCIEN BERUBE, Agent

Tél.: 862-4165 33, ST-ANDRÉ

RIVIERE-DU-LOUP

ASSURANCES GÉNÉRALES

Cie d'Ass. du Club Auto Québec
Club Automobile Québec

RISTOURNE SUR ASSURANCE-AUTOMOBILE

EVALUATIONS

INDUSTRIES ET COMMERCES POUR ASSURANCES, FINANCEMENT, FUSION, etc.

- EVALUATION MUNICIPALE ET SCOLAIRE
- EXPROPRIATIONS DE TERRAINS ET BATIMENTS
- EXPERTISES DIVERSES

APPELÉZ

SONEREX INC.

Interurbains sans frais 1-800 — 463-2848

5501 est. Grande-Allée, Québec S2K 4S21

Lisez "Le Saint-Laurent" chaque semaine.

Roger Fraser M.E.L. F.L.



ENTREPRENEUR

Electricité - Réfrigération - Moteurs

/ Casgrain Rivière-du-Loup Tél.: 862-2008



HUDON ÉLECTRIQUE

ENTREPRENEUR ELECTRICIEN

Électrification de ferme Travail industriel et commercial, appareils électriques.

St-Hubert, Cité Rivière-du-Loup 497-3574



BENOIT FRASER M.E.L.

ENTREPRENEUR ELECTRICIEN

INSTALLATIONS RESIDENTIELLES, COMMERCIALES, INDUSTRIELLES

8, Casgrain Rivière-du-Loup Tél.: 862-6220

HENRI LAVOIE

ENTREPRENEUR ELECTRICIEN

92, rue Du Rocher Tél.: 862-2043

Rivière-du-Loup

MAISON GILLES BERNIER ENR.

ENTREPRENEUR FUNERAIRE

Téléphone: 862-2751

226, Lafontaine

Rivière-du-Loup

CENTRE DE CONSULTATIONS ET DE TRAITEMENTS EXTERNES ALCOOLISME ET AUTRES TOXICOMANIES

4, rue De Gaspé Rivière-du-Loup Tél.: 862-6988

Heures de bureau: lundi au vendredi

9 h. a.m. à 5 h. p.m.

Le soir: mardi, jeudi 8.00 heures p.m.

VOTRE HOROSCOPE

Capricorne

♄ du 22 dec. au 20 janv.

Mauvaise semaine pour signer des papiers importants ou remplir de nouveaux engagements. Les après-midi vous apportent une mauvaise nouvelle du côté des affaires.

Vierge

♍ du 21 janv. au 19 fev.

Ne négligez rien, même les tout petits détails. Occupez-vous plus de votre famille. Les affaires ne marchent pas assez vite pour votre goût.

Poisson

♓ du 20 fev. au 20 mars

Tout dépend de votre bon jugement cette semaine. Agissez avec beaucoup de sagesse et de tact. Vous prenez vos soucis sentimentaux trop au sérieux.

Bélier

♈ du 21 mars au 20 avril

Ne traitez pas d'affaires importantes au début de la semaine. Attendez à mercredi ou jeudi pour prendre les décisions. Les soirées ne sont pas bonnes en amour.

Taureau

♉ du 21 avril au 20 mai

Les choses sont incertaines au début de la semaine. Une bonne nouvelle arrangera les choses. Votre ami de cœur ou votre conjoint vous admire beaucoup.

Gémeaux

♊ du 21 mai au 21 juin

Bonne semaine dans tous les domaines sauf sur le plan sentimental. Une amère déception au sujet de votre ami préféré.

Cancer

♋ du 22 juin au 22 juillet

Démontrez plus de bonne volonté. Votre ambition fléchit. Ne vous laissez pas abattre et devenez plus sérieux au travail.

Lion

♌ du 23 juillet au 23 août

Mettez de l'ordre dans votre travail et dans votre budget. Vous manquez de bienveillance avec ceux qui vous sont chers.

Vierge

♍ du 24 août au 22 sept.

N'exagérez pas l'amitié. Ne faites pas de l'amour un sentiment extrême. Quittez votre air grave. La chance vous sourit.

Balance

♎ du 23 sept. au 23 oct.

Une aventure amoureuse commence cette semaine. Les affaires et le côté financier connaissent une hausse. On s'intéresse à vos projets.

Scorpion

♏ du 24 oct. au 22 nov.

Consacrez cette semaine à votre famille. Excellent semaine pour l'amour et les confidences. Les soirées sont favorables pour les parties et les distractions.

Sagittaire

♐ du 23 nov. au 21 dec.

Évitez de vous déclarer à une personne du sexe opposé. Il est beaucoup trop tôt. Ne prenez pas d'engagement. Ne vous compromettez en rien.

La faim du monde avant la fin du monde

OXFAM



"SUR RENDEZ-VOUS SEULEMENT"

TÉL.: 862-2780

Fernando Mailoux, D.D.C.

DENTUROLOGISTE

Réparation et fabrication de prothèses dentaires

21 ST-PAUL,

RIVIERE-DU-LOUP, QUE.

LE GRAND TIRAGE DE J.B. RENAUD ET CIE INC. A FAIT DES HEUREUX

La succursale de Rivière-du-Loup de La Maison J.B. Renaud et Cie Inc a organisé un tirage à l'intention de tous les marchands de la ville et de la région qui y font leurs achats en gros.

M. Richard Rondeau, président de J.B. Renaud et Cie Inc, a tenu à venir féliciter le personnel de sa succursale de Rivière-du-Loup pour son initiative et remercier personnellement les marchands de leur encouragement



M. Rondeau n'ayant pu assister au début du tirage, M. Antonio Chassé, qui fut pendant plus de quarante ans à l'emploi de J.B. Renaud et Cie Inc à Rivière-du-Loup, a accepté de bonne grâce l'invitation à tirer au sort les premiers billets chanceux.

A sa gauche, on voit le gérant actuel, M. Léopold Lapointe, qui l'a assisté pour ce tirage.

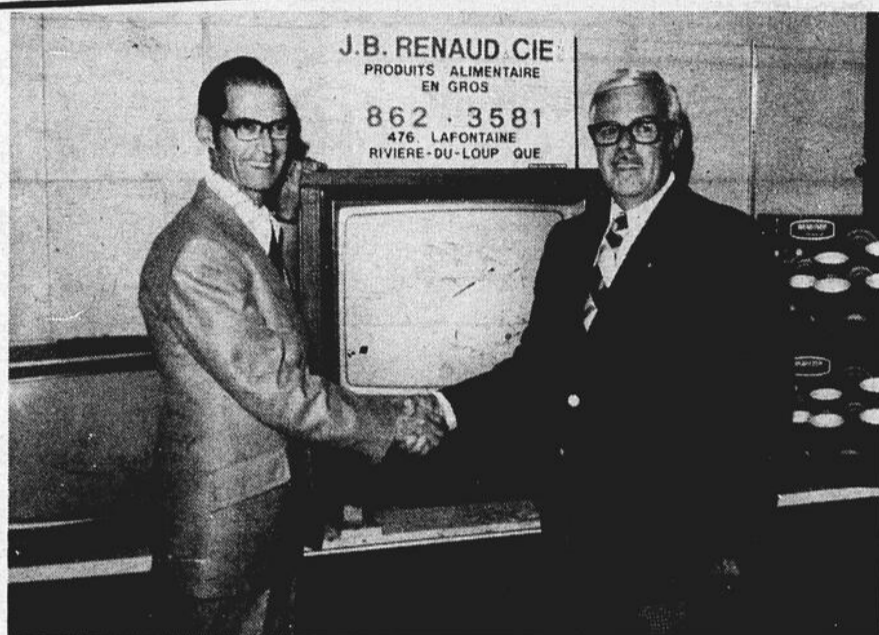

Le premier gagnant d'un téléviseur couleurs à écran de 26 pouces, M. Lucien Lemelin, à gauche sur la photo, reçoit les félicitations de M. Léopold Lapointe, gérant de la succursale de Rivière-du-Loup de J.B. Renaud et Cie Inc.

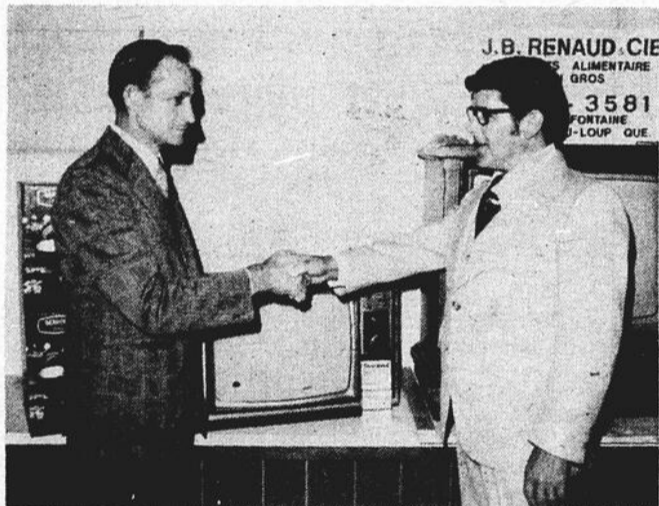

M. Irénée Caron, de St-Arsène, que l'on voit à gauche, fut l'heureux gagnant d'un téléviseur portatif en couleurs, qui lui est ici remis par M. Gaston Morissette, représentant de J.B. Renaud et Cie Inc.

Lors de ce même tirage, dix prix de consolation ont été attribués. Ces prix consistaient en une batterie de cuisine Ware Ever.

VOICI LA LISTE DES GAGNANTS DES 10 PRIX DE CONSOLATION

- M. Ovide Soucy, St-Louis du Hal Hal
- Magasin Co-Op, Rivière-du-Loup,
- M. Onil Morin, St-Elzéar,
- M. Gilbert Boucher, St-Hubert,
- M. Isidore Langlais, St-Philippe,
- M. Pat Smith, Rivière-Verte, N.B.
- M. Régis Bernier, Rivière-du-Loup,
- M. Marcel Cossette, Sully,
- M. J. Yves Michaud, St-Juste du Lac,
- M. Alphée Beaulieu, St-Modeste.



A gauche de cette photo, on voit M. Lucien Viel, représentant de J.B. Renaud et Cie Inc, remettant à M. Régis Bernier une batterie de cuisine.



Une batterie de cuisine a aussi été gagnée par M. Roland Boucher, à gauche, gérant du Magasin Co-Op de Rivière-du-Loup.

On voit ici ce dernier recevant son prix des mains de M. Léo Beaulieu, représentant de J.B. Renaud et Cie Inc.



Le président de J.B. Renaud et Cie Inc, M. Rondeau a voulu témoigner sa reconnaissance et son encouragement au personnel de la succursale de Rivière-du-Loup en offrant en prix des téléviseurs à écran de 12 pouces, dont l'un fut gagné par M. Maurice Boucher, employé de J.B. Renaud et Cie Inc. M. Boucher est en charge du deuxième étage. Ce téléviseur lui fut remis par M. Lorenzo Côté, nouveau représentant de J.B. Renaud et Cie Inc.