

EN UN COUP D'OEIL

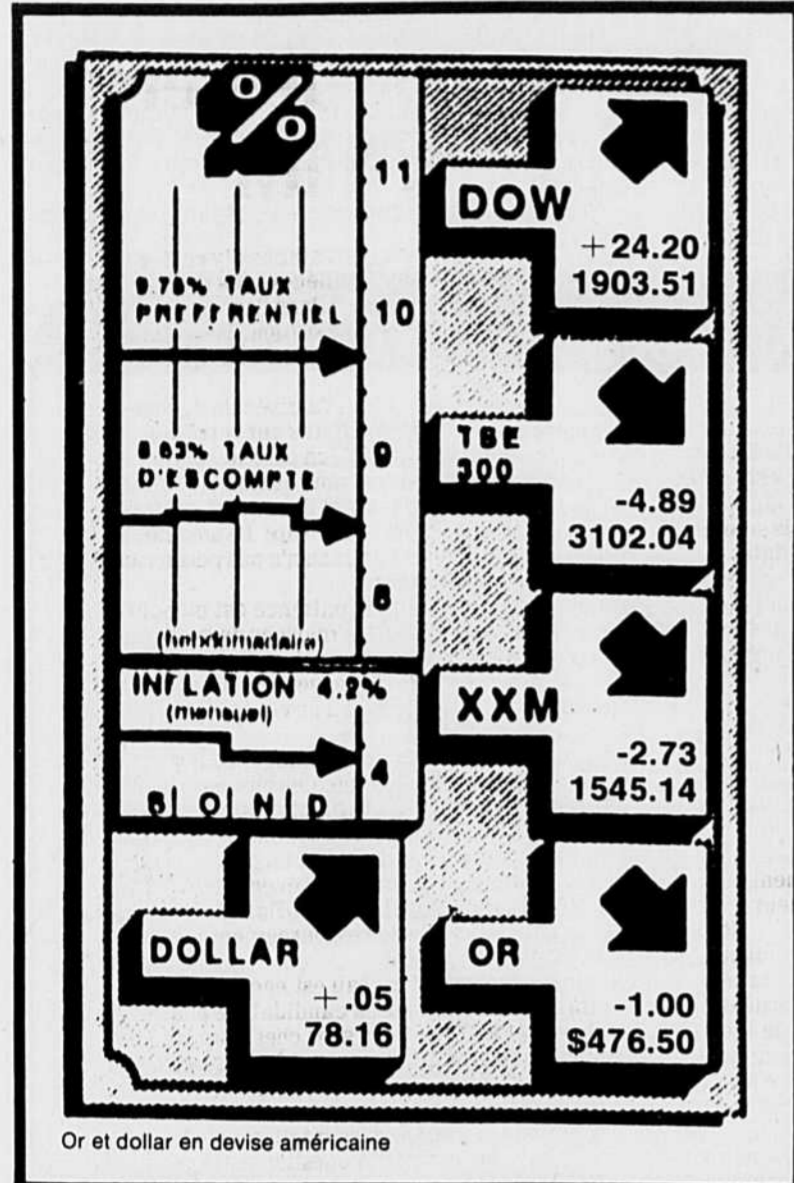

Finie la surchauffe spéculative



La valeur marchande d'une unifamiliale située dans le Montréal métropolitain dépasse légèrement les \$ 100,000.

Les prix des maisons sont en baisse

SERGE TRUFFAUT

La surchauffe spéculative dans le domaine immobilier a contracté la varicelle. C'est définitif, la valeur marchande des propriétés déjà existantes est en régression.

D'Halifax à Vancouver, en passant par Montréal et Saint-Félicien, « les prix ont continué d'augmenter dans presque tous les centres urbains, mais beaucoup moins rapidement qu'au début de l'année », a souligné M. Ozzie Jurock, président, Services immobiliers résidentiels de Royal LePage, lors de la présentation du rapport produit trimestriellement par cette société en valeurs immobilières.

Après quatre années de spéculation déchainée, après un long règne de la « passe » vite faite et fort lucrative, voici que se présente un renversement des tendances ou, à tout le moins, un rééquilibrage des paramètres propres à l'activité immobilière.

Ainsi, les propriétaires qui envisagent la vente de leur maison au cours de 1988 doivent se préparer à vivre des négociations plus laborieuses. Le phénomène de la vente baclée en quelques jours va provisoirement s'estomper. De là à postuler que les consommateurs vont se retrouver du jour au lendemain dans un marché de vendeurs, il y a par contre un pas qu'il ne faut pas franchir.

À propos de ce resserrement de l'activité, la Chambre d'immeuble de Montréal fait état d'une statistique captivante. Le nombre d'inscriptions MLS a effectivement progressé de 19,5 %. De 42,735 en 1986, elles ont dépassé les 51,000 en 1987.

Cet accroissement des inscriptions MLS, qui permet à plusieurs agents de participer à la même transaction, signifie qu'en parallèle les ventes faites sous le sceau de l'exclusivité diminuent. Cette poussée des inscriptions MLS est d'autant plus significative d'un ralentissement du marché, qu'en toile de fond le nombre de ventes enregistrées en 1987 s'est accru de 1 % à peine. De 22,378 en 1986 à 22,626 en 1987.

À cet inventaire de transactions finalisées dans le Montréal métropolitain, correspond un montant de plus de \$ 2 milliards, soit un bond de 19 % sur les \$ 1,7 milliard de 1986.

Si tout au long des trois derniers mois de 1987 le prix moyen de la demeure s'est essouffé, il n'en reste pas moins que l'année 1987 a permis d'enregistrer des hausses notables.

Selon la Chambre d'immeuble de Montréal, le prix de l'unifamiliale a bénéficié d'une hausse de 20 % pour évoluer de \$ 79,316 à \$ 95,404. Celui du duplex-triplex s'est établi à \$ 126,614, soit une progression de 18 % sur les \$ 106,576 de 1986. Quant à la catégorie du condominium, sa valeur moyenne en 1987 a été de \$ 81,850, soit 14 % de plus qu'en 1986.

Toutes catégories confondues, le

enregistrées — toujours pour le mois de décembre — a baissé de 8,5 % comparativement à la période correspondante en 1986. Quant à la somme totale liée à cet inventaire de transactions, elle a progressé de 8,7 % pour se fixer à \$ 130 millions.

Commentant cette avalanche de statistiques, M. Pierre Lévesque, président de la Chambre a estimé qu'il s'agit là « d'un retour à une stabilisation du marché qui est de bonne augure pour 1988 ».

Cette stabilisation du marché, cette régression de la valeur marchande s'est manifestée plus parti-

bert, et Saint-Laurent.

Mieux ou pire, dans la catégorie de la maison individuelle à deux étages dite de luxe, pratiquement toutes les municipalités affichaient à la fin de 1987 le même prix qu'en septembre. Dans un cas, soit à Kirkland, on a constaté une chute de la valeur. De \$ 170,000 en septembre à \$ 167,000 trois mois plus tard.

Que ce soit dans la région de Québec, ou ailleurs en province, ce phénomène de stabilisation des prix, lors du dernier trimestre, a été également observé.

En Ontario, si l'on en croit les chiffres fournis par le Toronto Real Estate Board, le marché y a connu, au cours des récents mois, un sort analogue à celui de Montréal. Seulement en décembre, le volume des ventes finalisées s'est réduit de 17 % comparativement à décembre 1986, alors qu'en corollaire le nombre de propriétés invendues bondissait de 41 %. Sur douze mois, le total des transactions a décliné de 20 % environ.

En ce qui concerne les hypothèques, les analystes de Royal LePage ont remarqué que les consommateurs ont favorisé les emprunts hypothécaires d'un an ou moins. Selon les statistiques fournies, près de 45 % des acheteurs de résidence ont opté pour des termes de six mois, alors que 20 % ont choisi l'hypothèque d'un an.

Pour M. Jurock, « la préférence des consommateurs pour des emprunts hypothécaires à court terme donne à penser qu'un fort pourcentage de la clientèle s'attend à une conjoncture favorable en 1988 ».

Cependant, lors du dernier semestre de 1987 les compilations font état d'un nombre encore peu important mais croissant d'acquéreurs ayant choisi des échéances plus longues. À ce propos, les chiffres relatifs aux prêts hypothécaires pré-autorisés démontrent que 27 % des consommateurs préféreraient des échéances de trois à sept ans en décembre, contre 24 % en novembre.

Dans une proportion de 36 %, les consommateurs édition 1987 étaient des acheteurs d'une première maison. « Dans les villes où les prix sont élevés, notamment à Toronto, Vancouver et Ottawa, ce pourcentage correspond à près du tiers de l'ensemble des ventes réalisées au Canada », a conclu M. Jurock.

VIE DES ENTREPRISES

Le Ritz changera de mains

Le président du Conseil d'administration du Ritz-Carlton, M. Peter Kilburn, a annoncé que l'actionnaire principal du célèbre hôtel montréalais, une fondation charitable européenne, avait conclu une entente de principe en vue de céder sa participation majoritaire à un investisseur dont l'identité n'a pas été dévoilée. Une offre publique d'achat a été faite à tous les autres porteurs d'actions ordinaires et privilégiées de la société. Le Conseil du Ritz-Carlton se réunira vers le 10 février afin de statuer sur cette offre.

Mines Seleine convoitée

La société québécoise d'exploration minière (SOQUEM) a reçu, à l'intérieur des délais prescrits expirant hier, plusieurs propositions visant l'achat de Mines Seleine, la mine de sel, propriété de l'État, établie aux Îles-de-la-Madeleine et mise en vente en novembre. La SOQUEM procède actuellement à l'analyse des propositions. La SOQUEM croit préférable de ne pas divulguer les noms des acheteurs potentiels, ni le contenu de leurs propositions, bien que, a-t-elle indiqué, chaque acheteur demeure libre de rendre publics les éléments de sa proposition. Certaines firmes intéressées ont d'ailleurs manifesté le désir que leur proposition soit gardée confidentielle.

Solidarité avec Harricana

Le Fonds de solidarité des travailleurs du Québec (FTQ) vient de réaliser un des plus importants investissements depuis sa création en contribuant pour \$ 2 millions au capital-actions du groupe Harricana, d'Amos en Abitibi. Cet investissement, de même que le produit d'un premier appel public à l'épargne dans le cadre du REA, permettront au groupe de lancer un programme d'expansion qui prévoit la modernisation et l'accroissement de la capacité de production de ses usines et la création d'une nouvelle usine de peinture par électro-déposition pour pièces d'automobiles qui sera la première du genre au Québec. Le groupe Harricana est le plus grand fabricant d'accessoires pour l'équipement forestier au Canada et le plus important distributeur d'acier en Abitibi-Témiscaming. Il possède aussi des filiales à Anjou et Drummondville. Son chiffre d'affaires annuel dépasse les \$ 30 millions.

La chimie opère pour Union Carbide

Le bénéfice d'Union Carbide du Canada, avant postes extraordinaires, est passé en 1987 à \$ 25,7 millions, soit \$ 1,20 par action, alors qu'il s'était élevé en 1986 à \$ 16,3 millions, ou \$ 0,62 par action. Son chiffre d'affaires a atteint \$ 421,2 millions, en hausse de 17 % sur les ventes réalisées l'année précédente. Les postes extraordinaires, totalisant \$ 5,8 millions ont porté le bénéfice net final à \$ 31,5 millions, en comparaison d'un bénéfice net de \$ 47,5 millions qui comprenait des postes extraordinaires de \$ 31,2 millions en 1986. Par suite de l'amélioration du rendement de la compagnie, le Conseil d'administration a approuvé une augmentation du dividende trimestriel qui s'élève à \$ 0,075 cents par action. Le dividende était antérieurement de \$ 0,05.

— Robert Dutrisac

MONDE DE LA FINANCE

Pessimisme de Fullerton

Selon le président de la Banque de commerce canadienne impériale, M. D. Fullerton, il est fort probable que les réserves constituées par les banques canadiennes sur les prêts accordés à 34 pays ne soient pas suffisantes pour protéger le système financier au cas où l'une ou l'autre de ces nations ne soit pas en mesure d'effectuer ses paiements. Il a laissé entendre que les réserves devraient être élevées à un niveau situé entre 50 % et 60 % des prêts.

« Il est temps de voir la réalité en face et d'admettre que c'est le remboursement de la dette qui s'envole avec chaque substitution, échange ou vente de prêts sur le marché », a déclaré M. Fullerton lors de l'assemblée des actionnaires.

L'informatique à la poubelle

Shearson Lehman Brothers de New-York a décidé hier de suspendre l'utilisation des programmes informatiques liés aux spéculations sur les contrats à terme des instruments financiers. Selon un communiqué, cette suspension pourrait durer plusieurs mois.

Les soviets font un hit

Selon la Banque pour le crédit et l'investissement de Zurich, le placement du premier emprunt soviétique, ou russe, lancé sur le marché international des capitaux depuis la prise du pouvoir en 1917 par Lénine, a été « un succès ». Hélas, le communiqué ne nous indique pas si le geste posé par Moscou s'inscrit bien dans le cadre de la Loi sur la baisse tendancielle du taux de profit chérie par Marx et ses disciples.

Baisse du dollar US

Le dollar américain n'est pas parvenu à préserver les gains réalisés cette semaine et a clôturé hier à 127,25 yen contre 127,30 dans un marché extrêmement calme. Selon les cambistes, très peu de transactions ont été enregistrées vendredi après-midi dans un marché rendu prudent par ses craintes de nouvelles interventions de banques centrales.

— Serge Truffaut

Prix des bungalows individuels — Région de Montréal

Ville	Prix Janvier 1988	Prix 1 an auparavant	% d'évolution sur 1 an	Taxes
Anjou	\$ 130,000	\$ 93,000	+ 39,7	1,650
Beaconsfield	120,000	102,000	+ 17,6	1,680
Beloil	75,625	63,500	+ 19,0	1,100
Boucherville	98,000	85,000	+ 15,2	1,600
Brossard	105,000	90,000	+ 16,6	1,650
Chateauguay	82,500	58,500	+ 41,0	1,600
Chomedey	95,000	75,000	+ 26,6	1,950
Côte Saint-Luc	125,000	110,000	+ 13,6	2,225
Dol.-des-Orm.	115,000	94,000	+ 22,3	2,200
Dorval	110,000	87,000	+ 26,4	1,500
Duvernay	95,000	78,000	+ 21,7	1,900
Kirkland	115,000	96,500	+ 19,1	1,950
Lachine	110,000	100,000	+ 10,0	1,750
Longueuil	89,000	71,000	+ 19,7	1,700
Montréal Nord	134,250	—	—	1,713
Pierrefonds	95,000	78,000	+ 21,7	1,700
Pte-aux-Trembles	104,000	80,000	+ 30,0	1,900
Pointe-Claire	102,000	85,000	+ 20,0	1,800
Repentigny	90,000	73,000	+ 23,2	1,800
Riv. des Prairies	161,000	—	—	2,935
Saint-Bruno	102,436	85,000	+ 20,5	1,650
Saint-Hubert	84,600	69,500	+ 21,7	2,030
Saint-Lambert	145,000	135,000	+ 7,4	1,700
Saint-Laurent	150,000	120,000	+ 25,0	1,800

Source : Royal LePage

Le prix moyen des résidences situées dans le grand Montréal a franchi les \$ 100,000 pour se poster, en décembre dernier, à \$ 101,749. Le niveau atteint constitue une majoration de 4,3 % sur novembre 1987, et une hausse plus significative de 19 % sur décembre 1986.

En revanche, le nombre de ventes

culièrement dans une douzaine de municipalités au cours de l'automne dernier. Selon l'étude de Royal LePage, la valeur marchande du bungalow individuel n'a pas bougé d'un poil à Beaconsfield, Beloil, Boucherville, Brossard, Côte-St-Luc, Dorval, Lachine, Longueuil, Repentigny, St-Bruno-de-Montarville, Saint-Lam-



Le prix moyen du duplex-triplex dans la région montréalaise est de \$ 132,000.

LA VIE ECONOMIQUE

Cascades-Pinault, seul en lice pour Chapelle Darblay

MICHEL VAN DE WALLE
Presse canadienne

Le dernier obstacle potentiel qui entravait la voie du groupe franco-québécois Cascades-Pinault vers la prise de contrôle du géant français du papier, Chappelle Darblay, a été levé cette semaine.

En effet, quelques heures avant que n'expire le 20 janvier le délai qu'il avait lui-même réclamé, le groupe franco-finlandais Aicel-Modo a décidé de se retirer et de ne pas présenter de proposition en vue d'acquiescer Cha-

pelle Darblay.

« Nous sommes finalement les seuls en course », a confirmé hier le secrétaire de Cascades, Jacques Aubert, lors d'un entretien téléphonique. Pour conclure l'opération, il reste maintenant au juge du Tribunal du Commerce à rendre sa décision sur le plan de continuité déposé par Cascades-Pinault, ce qui devrait survenir d'ici la fin février. M. Aubert estime qu'il « serait surprenant » qu'un autre groupe fasse surface et présente une alternative à l'offre de la Société franco-canadienne des papiers, la raison sociale du groupe Cascades-Pinault. Chappelle Darblay est la plus importante société fran-

çaise de production de pâtes et papier. Ses ventes annuelles oscillent entre \$ 450 et \$ 500 millions, soit à peu près l'équivalent des ventes actuelles de Cascades.

Pour acquiescer Chappelle Darblay, les firmes Cascades et Pinault devront verser ensemble \$ 70 millions (soit \$ 35 millions chacune) afin d'augmenter le capital de la papetière. A cela s'ajoutent des emprunts à court et long terme d'une valeur de \$ 100 millions destinés à rembourser certaines dettes de Chappelle Darblay et assurer ses opérations.

Si la décision du juge est favorable au plan de Cascades-Pinault, le tandem sera l'actionnaire majoritaire de

Chappelle-Darblay tandis qu'une société d'Etat française demeurera un partenaire minoritaire avec moins de 20 % du capital-actions, a indiqué M. Aubert.

Quant au financement des \$ 35 millions que devra avancer Cascades S.A., la filiale française de Cascades, la décision n'est pas encore prise relativement à la formule retenue (émission d'actions, de débentures ou encore emprunt). A court terme, a indiqué M. Aubert, Cascades Inc. peut aisément prêter cette somme à sa filiale française.

Chappelle Darblay, rappelons-le, exploite deux usines en France.

Avis de demande de permis de transport

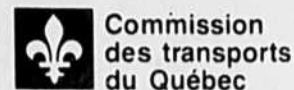

Commission des transports du Québec

La Commission donne avis que les personnes ci-après ont présenté une demande de permis en vertu de la Loi sur les transports et de la Loi sur le transport par taxi.

Toute opposition à l'une des demandes doit être signifiée au requérant et déposée à la Commission dans les 21 jours du présent avis ou dans les 10 jours du dernier jour d'affichage lorsque cette procédure est prescrite ou encore dans les 10 jours dans le cas où la procédure utilisée est celle de la demande de permis spécial.

AUTOBUS

Délais d'opposition ou d'intervention: 21 jours du présent avis

BRUN, CLAUDE NO: M-88-00212-1
211 Ste-Véronique
Ste-Véronique
(Labelle) J0W 1X0
DEMANDE DE RENOUVELLEMENT
Transport, nolisé
Autorisation: de Sainte-Véronique (75500) à une destination quelconque.
Catégorie de véhicule: 6
Clientèle: Groupes
Renouvellement pour une durée de 5 ans.

AUTOBUS LEO AUGER INC. NO: M-88-00213-9
127, Boul. St-Jean Baptiste
Châteauguay
(Châteauguay) J6K 3B1
ANNULATION DE PERMIS
Demande d'annulation (révocation) du permis 0-M-000013-001A déposé par Service de Limousine Murray Hill Limitée. "Le texte complet de cette demande peut être consulté aux bureaux de la Commission, aux heures normales d'ouverture".

AUTOBUS MENARD INC. NO: Q-88-00051-7
943, Mgr de Laval
Baie St-Paul
(Charlevoix-Ouest) G0A 1B0
DEMANDE DE PERMIS
Autorisation: Baie St-Paul, St-Urbain, St-Hilarion pour Rivière-Malbaie
Horaires: Selon l'horaire déposé au dossier
Clientèle: Skieurs pour le Mont Grand-Fonds
Catégorie d'autobus: 5
Durée: pour 5 ans
"Le texte complet de cette demande peut être consulté aux bureaux de la Commission, aux heures normales d'ouverture".

PHILIBERT, REAL NO: Q-88-00059-0
Gaspé Rivière-au-Renard
(Gaspé Est) G0E 2A0
ÉTABLIR UNE CODIFICATION DES DROITS conférés par le permis Q-000.631 qu'il détient, et de codifier les clauses de son permis, en tenant compte des nouvelles lois et dispositions réglementaires en matière de transport de voyageur;
Nature du permis: régulier
Territoire autorisé: De Gaspé, Cap-aux-Os, Cap-Desrosiers, Anse-aux-Griffons, Rivière-au-Renard, St-Maurice, Clondome, Grande-Vallée et Madeline, Petite Madeline, Manche d'Épée, Gros Morne, Rivière-à-Claude, Ruisseau à Rebout, Marsoui, Rivière-à-la-Marte, à Québec et Montréal.
Parcours: Route 132, ou 197: de Gaspé à Rivière-au-Renard;
Route 132: de Rivière-au-Renard à Cacouna;
Route 20 de Cacouna à Québec;
Route 20 de Québec à Montréal;
Horaires et fréquence: suivant l'horaire déposé au dossier;
Clientèle: public en général;
Conditions et restrictions: 1- Le service autorisé est un service porte-à-porte, pour tous les points desservis, à l'exception du point Québec; 2- Portes fermées sur le parcours de la Marte à Ste-Foy et de Ste-Foy à Montréal; 3- La desserte du point Montréal comprend celle de toutes les municipalités composant le district de Montréal métropolitain, tel que défini à l'article 73 de l'Ordonnance générale sur le camionnage (C.T.-12, R.2)
Le texte complet de cette demande peut être consulté aux bureaux de la Commission, aux heures normales d'ouverture.

LES AUTOBUS DESHAIES LTÉE NO: Q-88-00060-8
1950, Boul. Fortin
Laval (Chomedey)
(Ile-Jésus) H7S 1P3
Et mise-en-cause:
Autobus Bélair Inc.
240, 3e Rue
Québec
(Québec) G1L 3S8
ANNULATION DE PERMIS
Prendre acte que l'admission effectuée par Autobus Bélair Inc. à l'effet que Les Autobus Deshaies Ltée a été sélectionnée pour effectuer les services pour desservir les employés du Ministère de la Défense Nationale du Centre de Recherches et de Développement de Val Cartier;
Constater qu'Autobus Bélair Inc. ne donne plus le service décrit au certificat Q-000508-002A depuis plus de 30 jours.
Le texte complet de cette demande peut être consulté aux bureaux de la Commission, aux heures normales d'ouverture.

LES AUTOBUS DESHAIES LTÉE NO: Q-88-00061-6
1950, Boul. Fortin
Laval (Chomedey)
(Ile-Jésus) H7S 1P3
DEMANDE DE PERMIS
Transport nolisé
Autorisation: Laval (64500)
Catégories de véhicules: 1, 2, 3, 4, 5, 6 et 7
Durée: pour 5 ans

CARON BRUNO NO: Q-88-00063-2
Autobus Bruno Caron Enr.
88, Ave Gaspé ouest
St-Jean-Port-Joli
(L'Islet) G0R 3G0
DEMANDE DE PERMIS
Transport par abonnement

Autorisation: St-Aubert, St-Jean-Port-Joli
Horaires et fréquence: selon l'horaire déposé au dossier
Clientèle: enfants et adolescents participant aux loisirs pour les saisons été et hiver
Catégorie d'autobus: 6
Durée: pour 5 ans
Transport par abonnement
Autorisation: St-Aubert et St-Jean-Port-Joli
Horaires et fréquence: selon l'horaire déposé au dossier
Clientèle: employés des usines Rousseau Métal Inc. et de Plastique Gagnon Inc.
Catégorie d'autobus: 6
Durée: pour 5 ans
Transport par abonnement
Autorisation: St-Jean-Port-Joli et l'Islet-sur-Mer
Horaires et fréquence: selon l'horaire déposé au dossier
Clientèle: employés de l'industrie Amisco Ltée de l'Islet-sur-Mer
Catégorie d'autobus: 6
Durée: pour 5 ans

LOCATION
Délais d'opposition ou d'intervention: 21 jours du présent avis

U-HAUL CO (CANADA) LTÉE NO: M-88-00255-0
8101 Route Montréal-Toronto
Montréal Ouest
(Ile de Montréal) H4X 1N1
DEMANDE DE PERMIS
Location à court terme
A: 595 est St-Charles
Longueuil
(Chambly) J4H 1B8
Location de camions spécialement agencés pour le déménagement.

LOCATION J.M.G. INC. NO: Q-88-00078-0
8853, boul. Des Hérités
Shawinigan
(St-Maurice) G9N 4X3
DEMANDE DE PERMIS
Location à court terme
A: 8853, boul. des Hérités
Shawinigan
(St-Maurice) G9N 4X3
Location de camionnettes et fourgonnettes.

LA PERADE FORD MERCURY INC. NO: Q-88-00080-6
727, rue Principale
Ste-Anne-de-la-Pérade
(Champlain) G0X 2J0
DEMANDE DE PERMIS
Location à court terme
A: 727, rue Principale
Ste-Anne-de-la-Pérade
(Champlain) G0X 2J0
Location de camions, camionnettes, fourgons et fourgonnettes.

LOCATION VIA/CAN INC. NO: Q-88-00085-5
128, Marie-Antoinette
Rimouski
(Rimouski) G5L 1R5
DEMANDE DE PERMIS
Location à court terme
A: 44, Boul. Gréber
Gatineau
(Hull) J8T 3P6
Location de camions, tracteurs, remorques, semi-remorques, camionnettes, fourgons et fourgonnettes à l'exception de tout véhicule de type citerne.

MARITIME
Délais d'opposition ou d'intervention: 21 jours du présent avis

LA TRAVERSE DU LAC TEMISCOUATA INC. NO: Q-88-00062-4
841, St-Viateur
Notre-dame-du-Lac
(Témiscouata) G0L 1X0
DEMANDE DE PERMIS
Classe 1-A: Passagers
Croisières sur le lac Témiscouata avec arrêts à plusieurs sites.

CLAUDE TRUDEL & AL EN SOCIÉTÉ NO: M-88-00221-2
286 Dollier
St-Jean-sur-Richelieu
(St-Jean) J3B 3R3
Et demandeur cédant:
Lepage, Emmanuel
59 Alain
Iberville (Iberville) J2X 4K3
TRANSFERT DE PERMIS
Dans le territoire de:
Saint-Jean (A-41)

BOURDAGES, ROBERT NO: M-88-00217-0
300 St-Georges, #210
St-Lambert (Chambly) J4P 3H7
DEMANDE DE PERMIS
Dans les territoires de:
Sainte-Julie (57280-V)
Saint-Amable (57400-SD)

BOURDAGES, ROBERT NO: M-88-00220-4
300 St-Georges, #210
St-Lambert (Chambly) J4P 3H7
DEMANDE DE PERMIS
Dans les territoires de:
Sainte-Julie (57280-V)
Saint-Amable (57400-SD)

BEAULIEU, EDMOND NO: M-88-00244-4
Repentigny Enr.
10 Plateau Normand
Repentigny (L'Assomption) J6A 4K6
DEMANDE DE PERMIS
Dans le territoire de:
Repentigny (62200-V)

DI CROCE, ABEL NO: M-88-00245-9
339 Spring Garden Rd.
Dollard Des Ormeaux
(Ile de Montréal) H9B 1S8
DEMANDE DE PERMIS
Dans les territoires de:
Pincourt (72180-V)
Terrasse-Vaudreuil (72210-SD)
Notre-Dame-De-L'Île-Perrot (72130-P)
Île Perrot (72150-V)

DI CROCE, ABEL NO: M-88-00251-9
339, Spring Garden Rd.
Dollard Des Ormeaux
(Ile de Montréal) H9B 1S8
DEMANDE DE PERMIS
Dans les territoires de:
Donjon (72230-V)
Ile-Cadieux (72310-V)
Vaudreuil-sur-le-Lac (72300-VL)
Vaudreuil (72260-V)
Pointe-des-Cascades (71120-VL)

(Kamouraska) G0L 4J0 NO: M-88-00226-1
DEMANDE DE PERMIS
Dans les territoires de:
Pohénégamook (10140)
Rivière-Bleue (09310)
St-Marc-du-lac-Long (09260)
Et demandeur cédant:
Bernier, Clément
1680 Castelnau
Saint-Hyacinthe
(St-Hyacinthe) J2S 7G8
Et demandeur cédant:
Bernier, Clément
1680 Castelnau
Saint-Hyacinthe
(St-Hyacinthe) J2S 6T7
TRANSFERT DE PERMIS
Dans le territoire de:
Saint-Hyacinthe (A-39)

LEVEILLÉ, ALAIN NO: M-88-00227-9
1456 Aird
Montréal (Ile de Montréal) H1V 2V3
Et demandeur cédant:
Léveillé, Sylvain
1456 Aird
Montréal (Ile de Montréal) H1V 2V3
TRANSFERT DE PERMIS
Dans le territoire de:
Montréal (A-11)

PUCACCO, ALBERT NO: M-88-00211-3
105, Roy
Dorval
(Ile de Montréal) H9S 3C3
Et demandeur cédant:
Levy, Roger
920 Dalégon
Chomedey, Laval
(Ile Jésus) H7W 3W4
TRANSFERT DE PERMIS
Dans le territoire de:
Ouest de Montréal (A-12)

NAPOLETANO, MICHELE NO: M-88-00214-7
5093 Ragueneau
St-Léonard
(Ile de Montréal) H1R 1G3
Et demandeur cédant:
Succession Tommaso Napoletano
5093 Ragueneau
St-Léonard
(Ile de Montréal) H1R 1G3
TRANSFERT DE PERMIS
Dans le territoire de:
Montréal (A-11)

PAUL MALLET & AL. EN SOCIÉTÉ NO: M-88-00215-4
Paul Mallet et Bernard Reid
3475 Ivan Franco #101
Lachine
(Ile de Montréal) H8T 1N9
Et demandeur cédant:
Mallet, Paul
3475 Ivan Franco #101
Lachine
(Ile de Montréal) H8T 1N9
TRANSFERT DE PERMIS
Dans le territoire de:
Ouest de Montréal (A-12)

DOUCET, ROBERT NO: M-88-00216-2
4026 Grand Boulevard
St-Hubert (Chambly) J4T 2M6
Et demandeur cédant:
Simoneau, Guy
713 Terrasse Decelles
Longueuil (Chambly) J4L 3T8
TRANSFERT DE PERMIS
Dans le territoire de:
Longueuil (A-02)

DAUDIER, YVES NO: M-88-00218-8
3112 Desautels
Montréal (Ile de Montréal) H1N 3B7
Et demandeur cédant:
Lusignan, Hervé
350 Terrasse Fleurie
Montréal (Ile de Montréal) H1B 3B7
TRANSFERT DE PERMIS
Dans le territoire de:
Est de Montréal (A-05)

JEAN-GUY BOVIN & AL. EN SOCIÉTÉ NO: M-88-00219-6
Jean-Guy Boivin & Pierre D'Acoust Enr.
2030 Ferrier
Chomedey, Laval
(Ile Jésus) H7T 1P4
Et demandeur cédant:
Gaudry, Adolphe
3285 Boul. Du Souvenir #602
Chomedey, Laval
(Ile Jésus) H7V 8R3
TRANSFERT DE PERMIS
Dans le territoire de:
Laval (A-08)

SERVICE DE TRANSPORT PARSOMID INC. NO: M-88-00222-0
427 D'Avignon
Dollard Des Ormeaux
(Ile de Montréal) H9B 1Y4
Et demandeur cédant:
Consolanti, Antonio
10775, Oscar app. 2
Montréal-Nord
(Ile de Montréal) H1H 5J8
TRANSFERT DE PERMIS
Dans le territoire de:
Montréal (A-11)

MICHAÏLIDIS, HARALAMBOS NO: M-88-00223-8
7491 Bloomfield app. 4
Montréal (Ile de Montréal) H3N 2H2
Et demandeur cédant:
Michailidis, Antigoni
7491 Bloomfield, app. 4
(Ile de Montréal) H3N 2H2
TRANSFERT DE PERMIS
Dans le territoire de:
Montréal (A-11)

METHOT, BERTRAND NO: M-88-00224-6
385 Constantine
St-Eustache
(Deux-Montagnes) J7P 2E5
Et demandeur cédant:
Lambert-Méthot, Diane
Taxi Diane Enr.
385 Constantine
St-Eustache
(Deux-Montagnes) J7P 2E5
TRANSFERT DE PERMIS
Dans le territoire de:
Saint-Eustache (A-14)

ST-ELIEN, WILFRID NO: M-88-00225-3
4470 Bouchard
St-Hubert (Chambly) J3Y 6H8
Et demandeur cédant:
St-Elien, Bernard
4470 Bouchard
St-Hubert (Chambly) J3Y 6H8
TRANSFERT DE PERMIS
Dans le territoire de:
Montréal (A-11)

LANDLAIS, ROLLAND NO: Q-88-00057-4
478, rue Principale
Pohénégamook (A-11)

LANDRY, CLAUDE NO: M-88-00228-7
Claude Landry Enr.
1455 Courcailles
Saint-Hyacinthe
(St-Hyacinthe) J2S 7G8
Et demandeur cédant:
Bernier, Clément
1680 Castelnau
Saint-Hyacinthe
(St-Hyacinthe) J2S 6T7
TRANSFERT DE PERMIS
Dans le territoire de:
Saint-Hyacinthe (A-39)

LEVEILLÉ, ALAIN NO: M-88-00227-9
1456 Aird
Montréal (Ile de Montréal) H1V 2V3
Et demandeur cédant:
Léveillé, Sylvain
1456 Aird
Montréal (Ile de Montréal) H1V 2V3
TRANSFERT DE PERMIS
Dans le territoire de:
Montréal (A-11)

2533-7985 QUÉBEC INC. NO: M-88-00228-7
360, Willbrod, app. 306
Verdun (Ile de Montréal) H4G 2T6
Et demandeur cédant:
Poirier, Estelle
2554, Chemin St-Louis
St-Lazare (Vaudreuil) J0P 1V0
TRANSFERT DE PERMIS
Dans le territoire de:
Montréal (A-11)

NEMOURS, MARIE-MARTHE NO: M-88-00229-5
7052 D'Abancourt
St-Léonard
(Ile de Montréal) H1S 2K6
Et demandeur cédant:
Perron, Jean Robert
7052 D'Abancourt
St-Léonard
(Ile de Montréal) H1S 2K6
TRANSFERT DE PERMIS
Dans le territoire de:
Montréal (A-11)

TAXI AYLIMER LIMITÉE NO: M-88-00230-3
24 Front
Aymer (Gatineau) J9H 6J1
Et demandeur cédant:
Lalippe, Richard
Richard Lalippe Enr.
43 Cormier
Aymer (Gatineau) J9H 5L6
TRANSFERT DE PERMIS
Dans le territoire de:
Aymer (78110-V)

MONDOU, DENIS NO: M-88-00231-1
97 Hélie
Saint-Eustache
(Deux-Montagnes) J7P 4J3
Et demandeur cédant:
St-Maurice, Henri
Taxi Maurice Enr.
337, 8ème Avenue
Pointe Calumet
(Deux-Montagnes) J0N 1G0
TRANSFERT DE PERMIS
Dans le territoire de:
Saint-Eustache (A-14)

TAVAKOLRASTANI, ALI REZA NO: M-88-00232-9
2250 rue Guy #901
Montréal (Ile de Montréal) H3H 2M3
Et demandeur cédant:
Toomani, Manouchehr
3719 boul. St-Laurent #2
(Ile de Montréal) H2X 2V7
TRANSFERT DE PERMIS
Dans le territoire de:
Montréal (A-11)

LESPINASSE, ANDRÉ-RAYMOND NO: M-88-00233-7
8864, rue Ravel
St-Léonard
(Ile de Montréal) H1P 3C9
Et demandeur cédant:
Racius, Tavius
11410, Hôtel de Ville, app. 2
Montréal-Nord
(Ile de Montréal) H1H 3W2
TRANSFERT DE PERMIS
Dans le territoire de:
Montréal (A-11)

KELLEHER, JOHN NO: M-88-00234-5
Taxi Kelleher
810 Clarendon St.
Box 164 Bryson (Pontiac) J0X 1H0
Et demandeur cédant:
Frost, Elwin
Lafontaine
Taxi Frost
227 Temperance St.
Campbell's Bay
P.O. Box 163 (Pontiac) J0X 1K0
TRANSFERT DE PERMIS
Dans les territoires de:
Litchfield (80280-CT)
Campbell's Bay (80260-VL)
Bryson (80250-VL)
Grand Calumet (80300-CT)

ST-ELIEN, WILFRID NO: M-88-00235-2
4470 Bouchard
St-Hubert (Chambly) J3Y 6H8
Et demandeur cédant:
Bourgon, Maurice
9500 Justine Lacoste
Ville d'Anjou
(Ile de Montréal) H1J 2L8
TRANSFERT DE PERMIS
Est de Montréal (A-05)

CORMIER, GILLES NO: M-88-00236-0
Gilles Cormier Taxi
2170 rue McGill
Longueuil (Chambly) J4J 3M2
Et demandeur cédant:
Bélanger, Pierre
1152 Cartier
Longueuil (Chambly) J4K 4C7
TRANSFERT DE PERMIS
Dans le territoire de:
Longueuil (A-02)

MICKAEL, HENRIETTE NO: M-88-00237-8
556 Shakespear
Dollard-des-Ormeaux
(Ile de Montréal) H9G 1A5
Et demandeur cédant:
Lacavallier, Robert
12 Rouleau
Notre-Dame, Ile Perrot
(Vaudreuil) J7V 5V5
TRANSFERT DE PERMIS
Dans le territoire de:
Ouest de Montréal (A-12)

LANDLAIS, ROLLAND NO: Q-88-00057-4
478, rue Principale
Pohénégamook (A-11)

PITRE, LINDA NO: M-88-00238-6
11790 Langelier #6
Montréal-Nord
(Ile de Montréal) H1G 3M1
Et demandeur cédant:
Demers, Henri
9100 Boul. St-Michel #2
Montréal (Ile de Montréal) H1Z 3G5
TRANSFERT DE PERMIS
Est de Montréal (A-05)

KUTEN, STANLEY NO: M-88-00239-4
8426 Chenier
Anjou (Ile de Montréal) H1K 2B8
Et demandeur cédant:
Peker, Mik Hall
6140 boul. Milan
Brossard (Laprairie) J4Z 2A9
TRANSFERT DE PERMIS
Dans le territoire de:
Montréal (A-11)

TURCOTTE, EMILIE NO: M-88-00240-2
Emilie Turcotte Enr.
1410 Coulonges
Saint-Hyacinthe
(St-Hyacinthe) J2S 6Y3
Et demandeur cédant:
Benoit, Léopold
3114 Dessaulles
Saint-Hyacinthe
(St-Hyacinthe) J2S 2W2
TRANSFERT DE PERMIS
Dans le territoire de:
Saint-Hyacinthe (A-39)

DI MARIO, LINO NO: M-88-00241-0
3366 Bressani
Montréal (Ile de Montréal) H1Z 1H3
Et demandeur cédant:
Bélizaire, Joseph-Hervieu
9380 Lajeunesse #109
Montréal (Ile de Montréal) H2M 1S4
TRANSFERT DE PERMIS
Dans le territoire de:
Montréal (A-11)

PARS TAXI INC. NO: M-88-00242-8
6550 Ouest Sherbrooke #1011
Montréal (Ile de Montréal) H4B 1N6
Et demandeur cédant:
Stoppioni, Merino
1588 Picard
La Plaine
(L'Assomption) J0N 1B0
TRANSFERT DE PERMIS
Dans le territoire de:
Montréal (A-11)

MULE, PASQUALE NO: M-88-00243-6
8893, Maritain
St-Léonard
(Ile de Montréal) H1R 3B3
Et demandeur cédant:
Manno, Giuseppe
7097, rue Provencher
St-Léonard
(Ile de Montréal) H1S 3J4
TRANSFERT DE PERMIS
Est de Montréal (A-05)

HOURVASH, HAMIDREZA NO: M-88-00245-1
2280 Gifford #302
Montréal (Ile de Montréal) H2H 2R9
Et demandeur cédant:
Paliotti, Joseph
6944 Monk
Montréal (Ile de Montréal) H4E 3J3
TRANSFERT DE PERMIS
Dans le territoire de:
Montréal (A-11)

LEFEBVRE, GRATIEN NO: M-88-00247-7
314 Lapierre
Sorel (Richelieu) J3P 5H9
Et demandeur cédant:
Beaubien, Denise
314 rue Lapierre
Sorel (Richelieu) J3P 5H9
TRANSFERT DE PERMIS
Dans le territoire de:
Sorel (A-16)

VILLENEUVE, AUREL NO: M-88-00248-5
1032, Deblen, C.P. 425
Bellefeuille
(Terrebonne) J0R 1A0
Et demandeur cédant:
Drouin, Yves
604, 11e Avenue
Lafontaine
(Terrebonne) J7Y 1B9
TRANSFERT DE PERMIS
Dans le territoire de:
St-Jérôme (A-15)

CYR, DOMINIQUE NO: M-88-00249-3
290 Hemond
Longueuil (Chambly) J4G 1K4
Et demandeur cédant:
Simoneau, Guy
713 Terrasse Decelles
Longueuil (Chambly) J4L 3T8
TRANSFERT DE PERMIS
Dans le territoire de:
Longueuil (A-02)

HATOTTE, JEAN-LOUIS NO: M-88-00250-1
360 Boul. Lévesque #214
Pont-Viau, Laval
(Ile Jésus) H7G 4P4
Et demandeur cédant:
Bélanger-Charro, Ginette
G. Charro Enr.
1972 Laplante
Chomedey, Laval
(Ile Jésus) H7S 1E7
TRANSFERT DE PERMIS
Dans le territoire de:
Laval (A-08)

GENDRON, ANGE-MARIE NO: M-88-00253-5
Ange-Marie Gendron Enr.
1320 Jeanne-Mance
Tracy (Richelieu) J3R 1Z9
Et demandeur cédant:
Beaulieu, Stéphane
36 Place des Trembles #1
Sorel (Richelieu) J3P 2W1
TRANSFERT DE PERMIS
Dans le territoire de:
Sorel (A-16)

DONOSO, CARLOS NO: M-88-00254-3
1035 Parnasse
Brossard (Laprairie) J4W 2C3
Et demandeur cédant:

Donoso-Gomez, Gladys NO: Q-88-00047-5
1035 Parnasse
Brossard (Laprairie) J4W 2C3
TRANSFERT DE PERMIS
Dans le territoire de:
Longueuil (A-02)

TREMBLAY, GUY NO: Q-88-00048-3
Guy Tremblay Taxi
647, boul. de l'Anse
Roberval (Lac St-Jean-Ouest) G8H 1Z1
Et demandeur cédant:
Duchesne, André
550, de l'Anse
Roberval (Lac St-Jean-Ouest) G8H 1Y9
TRANSFERT DE PERMIS
Q-Q-204338-002A
Dans le territoire de:
Roberval (A-02)

LANGLAIS, CHRISTINE NO: Q-88-00049-9
Christine Langlais Taxi
647, boul. de l'Anse
Roberval (Lac St-Jean-Ouest) G8H 1Z1
Et demandeur cédant:
Duchesne, André
550, de l'Anse
Roberval (Lac St-Jean-Ouest) G8H 1Y9
TRANSFERT DE PERMIS
Q-Q-204338-001A
Dans le territoire de:
Roberval (A-02)

BOISVERT, PATRICK NO: Q-88-00050-9
373, Calanée
Drummondville (Drummond) J2B 5K1
Et demandeur cédant:
Daigle, Robert
1220, Goupil
Drummondville (Drummond) J2B 4Z7
TRANSFERT DE PERMIS
2-Q-203528-001A
Dans le territoire de:
Drummondville (A-29)

VALLÉE, JACQUES NO: Q-88-00052-5
Taxi 0880 J V Enr.
1119, St-Jean
Roberval (Lac St-Jean-Ouest) G8H 2H6
Et demandeur cédant:
Fortin, Jean-Marie
655, Félix-Antoine Savard
Roberval (Lac St-Jean-Ouest) G8H 2V7
TRANSFERT DE PERMIS
9-Q-201517-002A
Dans le territoire de:
Roberval (A-02)

PELLETIER, DIANE NO: Q-88-00053-3
35, rue Corrois, app. 14

LA VIE ECONOMIQUE

Denis Côté Dans le vêtement-équipement de hockey, ça joue beaucoup plus dur que sur la glace

CLAUDE TURCOTTE

Deux Gérard Côté, natis de Saint-Hyacinthe mais sans aucun lien de parenté entre eux, ont laissé leur marque bien au-delà des rives de la rivière Yamaska. L'un fut un coureur de marathon célèbre; l'autre, beaucoup moins connu et d'une santé beaucoup plus fragile, fut même obligé de fonder sa propre entreprise, parce que personne ne voulait lui donner du travail. Après bien des mutations, la petite boutique artisanale de 1936 est devenue Sport Maska Inc., leader mondial dans la confection et la vente de gilets de hockey et l'un des principaux fabricants de patins et de pièces d'équipement de protection pour la pratique de ce sport.

« Mon père était mécanicien de machines à tricoter pour Penman quand il a été frappé par la tuberculose, une maladie qui faisait aussi peur à l'époque que le sida aujourd'hui. Après une convalescence de deux ans, il était incapable de trouver un emploi et il a dû fonder son entreprise pour manger trois fois par

PORTRAIT

gagner ensuite sa vie « plus facilement ». Denis voyait son avenir autrement. « Moi, j'ai toujours eu l'idée que je travaillerais là ».

Il part quand même vers la Colombie-Britannique pour y apprendre l'anglais. Il dit en être revenu bilingue six mois plus tard, mais le père le prie encore de retourner à l'école, ce qu'il fait en suivant des cours deux soirs par semaine à Sir George William, l'ancêtre de Concordia. Au printemps suivant, en 1959, Gérard Côté fait une crise cardiaque et Denis, qui a 18 ans, doit laisser ses cours pour travailler dans cette petite boutique de six employés et d'un chiffre d'affaires d'environ \$ 50,000.

Après quatre mois de convalescence, Gérard Côté est de nouveau sur pied et travaille avec son fils. En 1965, la compagnie est incorporée; le père en devient le président et le fils vice-président. La « G.C. Knitting » offre alors une gamme complète de T-shirts pour bébés, enfants, femmes

gasin d'articles de sport qu'il rencontre par hasard se plaint de la pénurie de gilets de hockey. Il faut tout de même un an pour convaincre Denis Côté de commander une étude de marché, dont la conclusion ne laisse pas de doute. Il emprunte alors \$ 250,000 pour acheter l'équipement nécessaire et à la première année en 1968 l'usine fabrique plus de 1,000 gilets de hockey, vendus au Québec. L'année suivante, il étend son marché à l'Ontario et en 1970 il couvre déjà tout le Canada.

« Très rapidement, les demandes en provenance des Etats-Unis et de l'Europe sont venues d'elles-mêmes. Nous étions à la bonne place au bon moment. Le marché était mûr. En 1970, il y avait l'expansion de la ligue nationale de hockey et l'association mondiale naissait. Le hockey mineur se structurait et la demande pour les équipements était très forte. Les manufacturiers dans ce domaine dormaient-ils? Il y en avait trois au Qué-

bec et trois en Ontario. En l'espace de cinq ans, je les ai tous dépassés. Je doublais mon chiffre d'affaires d'année en année ». Dès 1971, on met fin à la fabrication de T-shirts et autres vêtements; malgré cela il faut agrandir l'usine à trois reprises.

« CCM avait été négligée depuis dix ans, les patins faisaient mal aux pieds, le service était mauvais, il n'y avait pas de r&d et depuis des années aucun investissement n'avait été fait dans les équipements de production. La direction était à Toronto, l'usine à St-Jean (sur le Richelieu) et le président n'avait jamais visité cette usine. Quand j'y suis allé, les employés m'ont dit: on ne comprend pas ça un président qui vient manger un Bar-B-Q avec nous ». Denis Côté, qui est resté au fond un homme d'usine, a une idée très précise sur l'importance du personnel: « Le plus gros actif de la compagnie, ce sont les gars sur la ligne d'assemblage; sans eux, il n'y a pas de président ».

Il a fallu trois ans pour remettre CCM debout et rétablir la confiance des clients. On a fait des changements radicaux surtout à la direction pour réorganiser ensuite toutes les facettes de la gestion: production, commercialisation, planification et contrôle de la qualité. L'équipe de dix personnes aux ventes a été ramenée à deux, soit le nouveau directeur, qui arrivait de CCM à Winnipeg

« Trés rapidement, les demandes en provenance des Etats-Unis et de l'Europe sont venues d'elles-mêmes. Nous étions à la bonne place au bon moment. Le marché était mûr. En 1970, il y avait l'expansion de la ligue nationale de hockey et l'association mondiale naissait. Le hockey mineur se structurait et la demande pour les équipements était très forte. Les manufacturiers dans ce domaine dormaient-ils? Il y en avait trois au Québec et trois en Ontario. En l'espace de cinq ans, je les ai tous dépassés. Je doublais mon chiffre d'affaires d'année en année ».

« Trés rapidement, les demandes en provenance des Etats-Unis et de l'Europe sont venues d'elles-mêmes. Nous étions à la bonne place au bon moment. Le marché était mûr. En 1970, il y avait l'expansion de la ligue nationale de hockey et l'association mondiale naissait. Le hockey mineur se structurait et la demande pour les équipements était très forte. Les manufacturiers dans ce domaine dormaient-ils? Il y en avait trois au Québec et trois en Ontario. En l'espace de cinq ans, je les ai tous dépassés. Je doublais mon chiffre d'affaires d'année en année ».

« Trés rapidement, les demandes en provenance des Etats-Unis et de l'Europe sont venues d'elles-mêmes. Nous étions à la bonne place au bon moment. Le marché était mûr. En 1970, il y avait l'expansion de la ligue nationale de hockey et l'association mondiale naissait. Le hockey mineur se structurait et la demande pour les équipements était très forte. Les manufacturiers dans ce domaine dormaient-ils? Il y en avait trois au Québec et trois en Ontario. En l'espace de cinq ans, je les ai tous dépassés. Je doublais mon chiffre d'affaires d'année en année ».

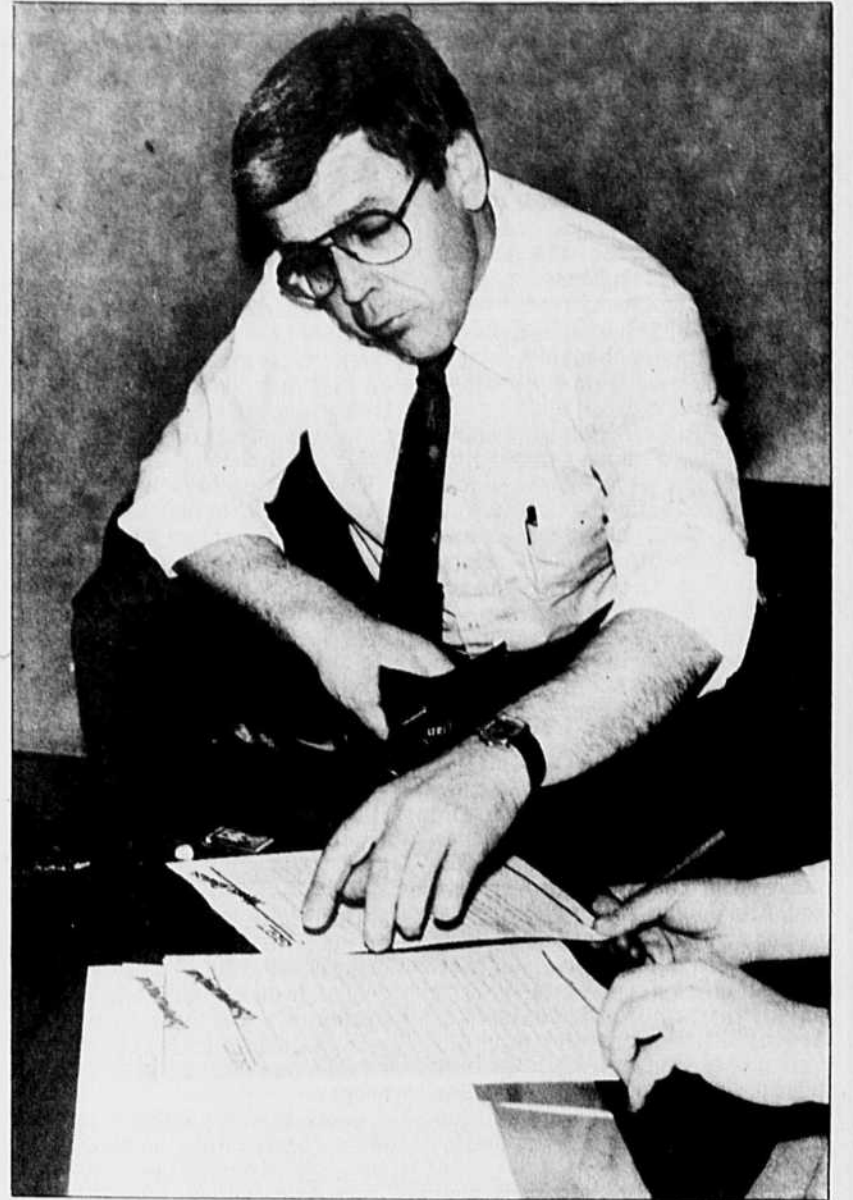

Photo Chantal Keyser

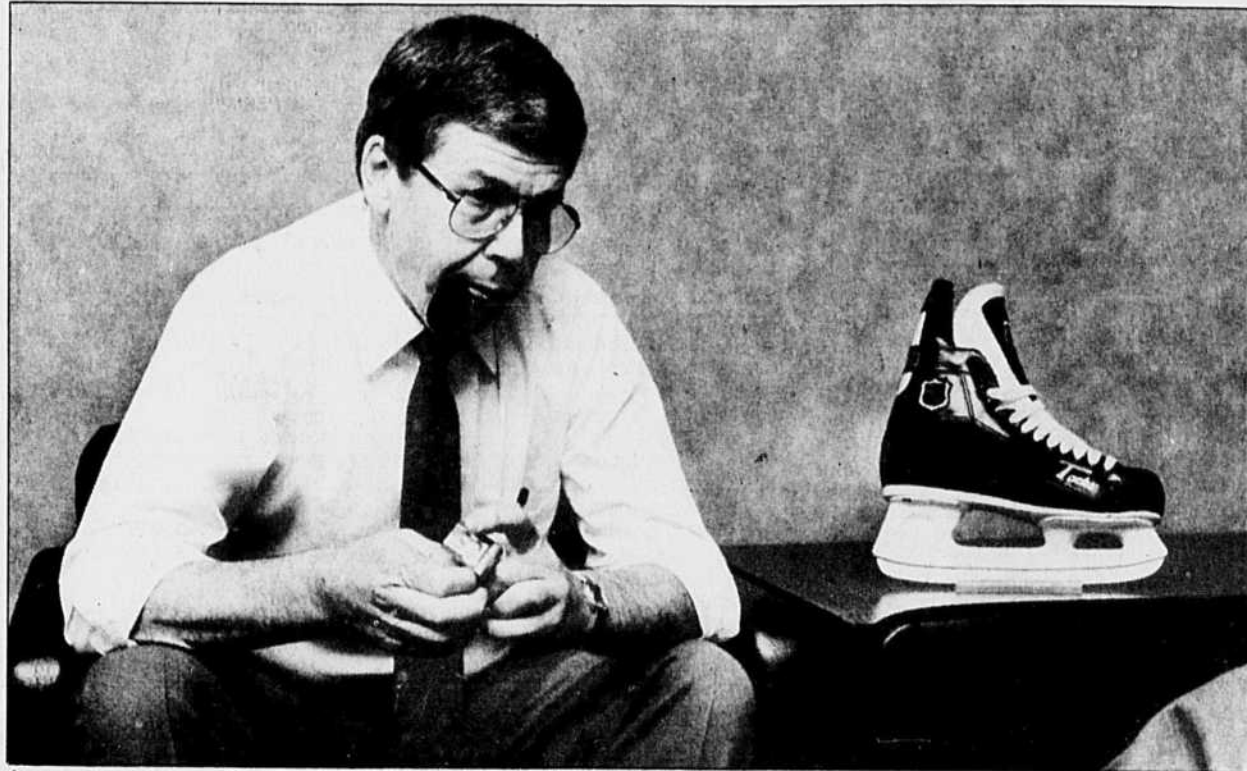

Photo Chantal Keyser

jour », raconte son fils, Denis Côté. Au début, M. Côté, père, fait de la sous-traitance dans la fabrication de gaines en caoutchouc pour E.T. Corset, mais l'attaque de Pearl Harbour en 1942 par les Japonais provoque l'arrêt instantané de ses activités manufacturières, faute de matières premières. Il devient alors camionneur et son épouse doit travailler aussi pour qu'ils réussissent à respecter le bail signé pour la location d'un atelier, qu'ils vont d'ailleurs remettre en marche en 1945. Mais par suite de la rareté des matériaux dans une économie d'après-guerre, ils s'orientent vers la production de T-shirt en coton.

La famille compte alors trois enfants, soit deux filles et Denis, né en 1940. « J'ai grandi dans l'usine. Je préférerais aller travailler là plutôt que d'aller jouer à la balle » raconte celui qui balayait les planchers à sept ans et quittait l'école à 16 ans, au grand désespoir de son père, qui lui conseillait de faire des études de notaire ou de médecin, de manière à

« CCM avait été négligée depuis dix ans, les patins faisaient mal aux pieds, le service était mauvais, il n'y avait pas de r&d et depuis des années aucun investissement n'avait été fait dans les équipements de production. La direction était à Toronto, l'usine à St-Jean (sur le Richelieu) et le président n'avait jamais visité cette usine. Quand j'y suis allé, les employés m'ont dit: on ne comprend pas ça un président qui vient manger un Bar-Q avec nous ».

et hommes. Elle compte une trentaine d'employés et des ventes de \$ 350,000 exclusivement à des magasins à succursales. Denis Côté est jeune et enthousiaste. Il trouve la croissance de l'entreprise trop lente, il sent bien la forte concurrence des importations et cherche autre chose pour diversifier la production. Un jour, un propriétaire de ma-

trous à la fabrication de T-shirts et autres vêtements; malgré cela il faut agrandir l'usine à trois reprises. Denis Côté ne s'assied pas sur ses lauriers. Comme le rétrécissement et la déformation des gilets due au

« Trés rapidement, les demandes en provenance des Etats-Unis et de l'Europe sont venues d'elles-mêmes. Nous étions à la bonne place au bon moment. Le marché était mûr. En 1970, il y avait l'expansion de la ligue nationale de hockey et l'association mondiale naissait. Le hockey mineur se structurait et la demande pour les équipements était très forte. Les manufacturiers dans ce domaine dormaient-ils? Il y en avait trois au Québec et trois en Ontario. En l'espace de cinq ans, je les ai tous dépassés. Je doublais mon chiffre d'affaires d'année en année ».

A L'UNIVERSITÉ DE CALGARY

MBA

est synonyme de

LEADERSHIP • ENTREPRENEURSHIP • EXCELLENCE

Venez rencontrer Hélène Gignac, ÉTUDIANTE QUÉBÉCOISE inscrite au programme du MBA de l'Université de Calgary.

Le Vice-Doyen sera aussi présent pour discuter du programme et répondre à vos questions.

MERCREDI, LE 27 JANVIER
Midi à 1 p.m.
OU
5 p.m. à 6 p.m.

Endroit: Bonaventure Hilton International, Chambre Pointe Aux Trembles, 1 Place Bonaventure, Montréal

Pour plus d'information, veuillez écrire à l'adresse suivante:

MBA Program
Faculty of Management
The University of Calgary
2500 University Drive N.W.
Calgary, Alberta T2N 1N4



Avis de demande de permis de transport

Commission des transports du Québec

La Commission donne avis que les personnes ci-après ont présenté une demande de permis en vertu de la Loi sur les transports et de la Loi sur le transport par taxi.

Toute opposition à l'une des demandes doit être signifiée au requérant et déposée à la Commission dans les 21 jours du présent avis ou dans les 21 jours du dernier jour d'affichage lorsque cette procédure est prescrite ou encore dans les 10 jours dans le cas où la procédure utilisée est celle de la demande de permis special.

VRAC

Détails d'opposition ou d'intervention: 21 jours du présent avis

NO: Q-88-00072-3
VINCENT, GILLES
3155, Route 122
Ste-Clothilde de Horton
(Arthabaska)
J0A 1H0
AUTORISATION DE LOUER
Il s'agit d'une demande pour obtenir l'autorisation d'utiliser le véhicule décrit ci-après, loué de Location Pinard Inc., pour fournir les services de camionnage en vrac autorisés par son permis Q-501701-002A, pour la région 04, International 1988
Série: 1HTZNDYTHJ55581

NO: Q-88-00074-9
LES TRANSPORTEURS EN VRAC DES ILES DE LA MADELEINE INC.
C.P. 325
Cap-aux-Meules
(Iles-de-la-Madeleine) G0B 1B0
APPROBATION DE CHANGEMENT (POSTE, SOUS-POSTE)
Demande d'approbation de modifications apportées aux règlements généraux et au code d'éthique. Ces règlements refondus peuvent être consultés au bureau de Québec, aux heures normales d'ouverture.

NO: Q-88-00083-0
LES TRANSPORTEURS EN VRAC DE BEAUCE SUD INC.
1018, Notre-Dame Sud
Ste-Marie
(Beauce) G0S 2Y0
APPROBATION DE CHANGEMENT (POSTE, SOUS-POSTE)
Demande d'approbation de la nouvelle cotisation de 70,00\$

NO: M-88-00257-6
TRANSPORT HEMMINGFORD INC.
182 Rang St-Paul
St-Patrice-de-Sherrington
(Napierville) J0L 2N0
Et demandeur cédant:
Bastien, Gabriel
182 Rang St-Paul
St-Patrice-de-Sherrington
(Napierville) J0L 2N0
TRANSFERT DE PERMIS
Dans la région (R06)

NO: M-88-00257-6
ROGER, ALAIN
966 Champagne
Ste-Dorothée, Laval
(Ile Jésus) H7W 3S6
Et demandeur cédant:
Roger, André
980 Champagne
Ste-Dorothée, Laval
(Ile Jésus) H7W 3S6
TRANSFERT DE PERMIS
Dans la région (R10)

NO: Q-88-00072-3
SAVARD, JEAN-NOËL
2, rue des Trois-Sauts
Beauport
(Québec) G1E 6B1
Et demandeur cédant:
Paquet, Russell
1820, boul. Valcartier
Shannon, Valcartier Village
(Portneuf) G0A 4S0
TRANSFERT DE PERMIS
Transport de matières en vrac
Dans le territoire de:
Région 03
Permis concerné: 5-Q-502272-001A

NO: Q-88-00066-5
JACQUES GENDREAU TRANSPORT INC.
2191, Avenue Larue
Beauport
(Québec) G1C 4Z3
Et demandeur cédant:
Gendreau, Jacques
2191, Ave Larue
Beauport
(Québec) G1C 4Z3
TRANSFERT DE PERMIS
Transport de matières en vrac
Dans le territoire de:
Région 03
Permis concerné: Q-502534-001A

NO: Q-88-00067-3
CYR, JACKIE
326 Rte 132
Bonaventure
(Bonaventure) G0C 1C0
Et demandeur cédant:
Poirier, Gérald
24, Chemin des Trembles, C.P. 91
Caplan
(Bonaventure) G0C 1H0
TRANSFERT DE PERMIS
Transport de matières en vrac
Dans le territoire de:
Région 01
Permis concerné: Q-501369-001A

NO: Q-88-00068-1
BARREST, ALPHONSE
129, St-Jacques Sud
Causapscal
(Matapédia) G0J 1J0
Et demandeur cédant:
Côté, Fernande Plourde
4, rue Rioux C.P. 494
Sayabec
(Matapédia) G0J 3K0
TRANSFERT DE PERMIS
Transport de matières en vrac
Dans le territoire de:
Région 01
Permis concerné: Q-509033-001A

NO: Q-88-00069-9
CHEVARIÉ, ROSAIRE
Aguanish "Ile Michon"
Saguenay G0G 1R0
Et demandeur cédant:
Morin, Adrien
72 Chanterelle
Sept-Îles
(Saguenay) G4S 1V1
TRANSFERT DE PERMIS
Transport de matières en vrac
Dans le territoire de:
Région 09
Permis concerné: Q-505313-001A

NO: Q-88-00070-7
POIRIER, MICHEL
414 Gamache
Sept-Îles
(Saguenay) G4R 2H9
Et demandeur cédant:
Gagnon, Alain
135 Holiday
Sept-Îles
(Saguenay) G4R 1G1
TRANSFERT DE PERMIS
Transport de matières en vrac
Dans le territoire de:
Région 09
Permis concerné: Q-505306-001A

NO: Q-88-00071-5
PAUL PEDNEAULT INC.
2549, Boulevard St-Paul
Chicoutimi
(Chicoutimi) G7K 1E9
Et demandeur cédant:
Paysagistes Lemay & Frères Ltée
3011, route 170
Latterrière
(Chicoutimi) G0V 1K0
TRANSFERT DE PERMIS
Transport de matières en vrac
Dans le territoire de:
Région 02
Permis concerné: 6-Q-504483-001A, 003A, 004A, 005A, 006A

NO: Q-88-00073-1
110319 CANADA LTÉE
A.C. Construction Enr.
Chemin du Lac D'Aigle
Sept-Îles
(Saguenay) G4R 4K7
Et demandeur cédant:
Mimault, Joseph
329, Irberville
Sept-Îles
(Saguenay) G4R 2C9
TRANSFERT DE PERMIS
Dans le territoire de:
Région 09
Permis concerné: Q-502886-001A

NO: Q-88-00075-6
LES EXCAVATIONS G.B. INC.
301, Tournesol
Ste-Anne-de-la-Pointe-au-Père
(Rimouski) G0K 1G0
Et demandeur cédant:
Lepage, Fernand
55, rue Duchesne, app. 309
Rimouski
(Rimouski) G5L 2E5

NO: Q-88-00076-4
VALLEE, GRATIEN
310, du Foyer
St-François-de-Sales
(Lac St-Jean-Ouest) G0W 1M0
Et demandeur cédant:
Benoit Guay Inc.
1085, Bagot
La Baie
(Chicoutimi) G7B 2P9
TRANSFERT DE PERMIS
Transport de matières en vrac
Dans le territoire de:
Région 02
Permis concerné: Q-507901-002A

NO: Q-88-00077-2
ROSS, BRUNO
58, rue de la Rivière
Port-Cartier
(Saguenay) G5B 1P8
Et demandeur cédant:
Ross, Hervé
2 Bacon
Port-Cartier
(Saguenay) G5B 1Y2
Transport de matières en vrac
Dans le territoire de:
Région 09
Permis concerné: Q-503286-001A

NO: Q-88-00081-4
LES ENTREPRISES DUVISCON LTÉE
232, Boul. Perron
Carleton
(Bonaventure) G0C 1J0
MAINTIEN DE PERMIS
CHANGEMENT DE CONTRÔLE
Transport de matières en vrac
Dans le territoire de:
Région 01
Permis concerné: Q-507919-001A

NO: Q-77-00084-8
LES ENTREPRISES ARMAND LAGACE & FILS (1987) INC.
21, Boul. Perron
C.P. 87
Matapédia
(Bonaventure) G0J 1V0
Et demandeur cédant:
Lagacé, Armand
21, Boul. Perron
C.P. 87
Matapédia
(Bonaventure) G0J 1V0
TRANSFERT DE PERMIS
Transport de matières en vrac
Dans le territoire de:
Région 01
Permis concerné: Q-503471-001A

NO: Q-88-00082-2
COOPÉRATIVE DE CAMIONNAGE DE ST-FÉLICIEN
913, Boul. Sacré-Coeur
St-Félicien
(Lac St-Jean-Ouest) G8K 1S1
Et demandeur cédant:
Séguin, Lionel
1 rang 4

NO: Q-88-00086-3
PÊCHERIE DEVOST INC.
931, Du Comté
Havre St-Pierre
(Saguenay) G0G 1P0
Et demandeur cédant:
Les Entreprises R. Girard Inc.
614, rue Gamache
Sept-Îles
(Saguenay) G4R 2J4
TRANSFERT DE PERMIS
Transport de matières en vrac
Dans le territoire de:
Région 09
Permis concerné: Q-508947-001A

NO: Q-77-00084-8
LES ENTREPRISES ARMAND LAGACE & FILS (1987) INC.
21, Boul. Perron
C.P. 87
Matapédia
(Bonaventure) G0J 1V0
Et demandeur cédant:
Lagacé, Armand
21, Boul. Perron
C.P. 87
Matapédia
(Bonaventure) G0J 1V0
TRANSFERT DE PERMIS
Transport de matières en vrac
Dans le territoire de:
Région 01
Permis concerné: Q-503471-001A

NO: Q-77-00084-8
LES ENTREPRISES ARMAND LAGACE & FILS (1987) INC.
21, Boul. Perron
C.P. 87
Matapédia
(Bonaventure) G0J 1V0
Et demandeur cédant:
Lagacé, Armand
21, Boul. Perron
C.P. 87
Matapédia
(Bonaventure) G0J 1V0
TRANSFERT DE PERMIS
Transport de matières en vrac
Dans le territoire de:
Région 01
Permis concerné: Q-503471-001A

NO: Q-77-00084-8
LES ENTREPRISES ARMAND LAGACE & FILS (1987) INC.
21, Boul. Perron
C.P. 87
Matapédia
(Bonaventure) G0J 1V0
Et demandeur cédant:
Lagacé, Armand
21, Boul. Perron
C.P. 87
Matapédia
(Bonaventure) G0J 1V0
TRANSFERT DE PERMIS
Transport de matières en vrac
Dans le territoire de:
Région 01
Permis concerné: Q-503471-001A

NO: Q-77-00084-8
LES ENTREPRISES ARMAND LAGACE & FILS (1987) INC.
21, Boul. Perron
C.P. 87
Matapédia
(Bonaventure) G0J 1V0
Et demandeur cédant:
Lagacé, Armand
21, Boul. Perron
C.P. 87
Matapédia
(Bonaventure) G0J 1V0
TRANSFERT DE PERMIS
Transport de matières en vrac
Dans le territoire de:
Région 01
Permis concerné: Q-503471-001A

NO: Q-77-00084-8
LES ENTREPRISES ARMAND LAGACE & FILS (1987) INC.
21, Boul. Perron
C.P. 87
Matapédia
(Bonaventure) G0J 1V0
Et demandeur cédant:
Lagacé, Armand
21, Boul. Perron
C.P. 87
Matapédia
(Bonaventure) G0J 1V0
TRANSFERT DE PERMIS
Transport de matières en vrac
Dans le territoire de:
Région 01
Permis concerné: Q-503471-001A

NO: Q-77-00084-8
LES ENTREPRISES ARMAND LAGACE & FILS (1987) INC.
21, Boul. Perron
C.P. 87
Matapédia
(Bonaventure) G0J 1V0
Et demandeur cédant:
Lagacé, Armand
21, Boul. Perron
C.P. 87
Matapédia
(Bonaventure) G0J 1V0
TRANSFERT DE PERMIS
Transport de matières en vrac
Dans le territoire de:
Région 01
Permis concerné: Q-503471-001A

NO: Q-77-00084-8
LES ENTREPRISES ARMAND LAGACE & FILS (1987) INC.
21, Boul. Perron
C.P. 87
Matapédia
(Bonaventure) G0J 1V0
Et demandeur cédant:
Lagacé, Armand
21, Boul. Perron
C.P. 87
Matapédia
(Bonaventure) G0J 1V0
TRANSFERT DE PERMIS
Transport de matières en vrac
Dans le territoire de:
Région 01
Permis concerné: Q-503471-001A

NO: Q-77-00084-8
LES ENTREPRISES ARMAND LAGACE & FILS (1987) INC.
21, Boul. Perron
C.P. 87
Matapédia
(Bonaventure) G0J 1V0
Et demandeur cédant:
Lagacé, Armand
21, Boul. Perron
C.P. 87
Matapédia
(Bonaventure) G0J 1V0
TRANSFERT DE PERMIS
Transport de matières en vrac
Dans le territoire de:
Région 01
Permis concerné: Q-503471-001A

NO: Q-77-00084-8
LES ENTREPRISES ARMAND LAGACE & FILS (1987) INC.
21, Boul. Perron
C.P. 87
Matapédia
(Bonaventure) G0J 1V0
Et demandeur cédant:
Lagacé, Armand
21, Boul. Perron
C.P. 87
Matapédia
(Bonaventure) G0J 1V0
TRANSFERT DE PERMIS
Transport de matières en vrac
Dans le territoire de:
Région 01
Permis concerné: Q-503471-001A

NO: Q-77-00084-8
LES ENTREPRISES ARMAND LAGACE & FILS (1987) INC.
21, Boul. Perron
C.P. 87
Matapédia
(Bonaventure) G0J 1V0
Et demandeur cédant:
Lagacé, Armand
21, Boul. Perron
C.P. 87
Matapédia
(Bonaventure) G0J 1V0
TRANSFERT DE PERMIS
Transport de matières en vrac
Dans le territoire de:
Région 01
Permis concerné: Q-503471-001A

NO: Q-77-00084-8
LES ENTREPRISES ARMAND LAGACE & FILS (1987) INC.
21, Boul. Perron
C.P. 87
Matapédia
(Bonaventure) G0J 1V0
Et demandeur cédant:
Lagacé, Armand
21, Boul. Perron
C.P. 87
Matapédia
(Bonaventure) G0J 1V0
TRANSFERT DE PERMIS
Transport de matières en vrac
Dans le territoire de:
Région 01
Permis concerné: Q-503471-001A

LA VIE ECONOMIQUE

Tous les prospecteurs s'unissent dans une vaste offensive contre le fédéral

ROBERT DUTRISAC

L'Association canadienne des prospecteurs et entrepreneurs, de concert avec l'Association des prospecteurs du Québec, lance une vaste offensive visant à infléchir le ministère canadien des Finances dans sa volonté de sabrer les avantages fiscaux rattachés aux actions accréditives.

En fait, l'association canadienne s'inspire de ce qui a déjà été réalisé à l'échelle de la province par son pendant québécois. Au cours des prochains mois, elle entend réunir les « forces vives de la nation » autour de la question de la diminution des déductions fiscales liées aux actions accréditives.

C'est donc dire que l'association des prospecteurs canadiens accentuera ses moyens de pression, elle qui, jusqu'à maintenant, a été bien sage, se contentant des pressions délicates d'un lobby politique de coulisés. Afin de galvaniser l'opinion canadienne, l'association recherchera l'appui de la députation et des maires de toutes les régions minières du pays, des chambres de commerce, des institutions financières et des universités. Toutes les provinces et territoires sont touchés à l'exception de l'Île-du-Prince-Édouard puisque l'exploitation minière y est inexistante.

M. Karl Glackmeyer, président des Ressources Yorbeau et directeur régional de l'Association canadienne des prospecteurs et entrepreneurs, a souligné au cours d'une rencontre de presse que la décision fédérale aura pour conséquence de reléguer le Canada du troisième au cinquième rang des producteurs d'or du monde, devancé en peu de temps par les États-Unis et l'Australie. « De plus, nous risquons de perdre le contrôle financier de nos juniors au profit d'investisseurs étrangers qui les achèteront pour une bouchée de pain », a-t-il prévenu.

M. Glackmeyer a évalué à une centaine au Canada, dont une ving-

taine au Québec, les projets d'exploration minière qui risquent de passer aux mains d'intérêts américains ou européens. « Les actions accréditives ont permis de diminuer de 10 % ou 15 % le contrôle étranger sur notre secteur minier. Il était beaucoup plus important dans les années 1970 », a-t-il soutenu.

Bien que les nouvelles règles fiscales ne s'appliquent pas immédiatement, M. Glackmeyer a souligné qu'à part quelques projets limités, le financement des sociétés d'exploration minière est particulièrement ardu du point de vue de la diminution de la dette de la société de capital de risque CMP, spécialisée dans

le secteur minier au Canada, qui n'arrive plus à lever de fonds.

Selon un rapport rédigé par les fiscalistes du cabinet d'avocats Lafleur, Brown, de Grandpré, le coût par tranche de \$ 1000 d'actions accréditives acquises par un contribuable soumis au taux d'impôt marginal maximum s'élevait l'an dernier à \$ 274. Il passera après le 30 juin 1988 à \$ 474 pour s'établir, une fois la réforme achevée en 1990, à \$ 517, en présumant que Québec conservera une déduction fiscale égale à 133 % et sans tenir des autres changements mis de l'avant par la réforme fiscale fédérale en regard des gains en capital.

M. Glackmeyer estime qu'à ce niveau, en raison des risques que présente l'exploration minière au pays, les déductions fiscales ne seront pas suffisantes pour allécher les investisseurs. Le directeur régional de l'association garde toutefois espoir. « Si M. Wilson se refuse à modifier la réforme fiscale, c'est que nos démarches n'ont pas été bien comprises. Je suis persuadé que nous parviendrons à convaincre le fédéral si M. Wilson ou M. Mulroney s'assoient avec nous pour en discuter », a jugé M. Glackmeyer. À ce jour, aucune rencontre de cette nature n'a eu lieu et aucune n'est prévue.

Denis Côté : l'art de tricoter une montée

Suite de la page B-3

et Denis Côté, le président! On a supprimé toute la publicité radiophonique et télévisée, ce qui a donné une économie de \$ 1 million. On a mis fin également aux contrats promotionnels des joueurs professionnels et on a cessé de fabriquer des bâtons de hockey.

Sport Maska a élaboré une stratégie de marketing en deux volets majeurs: la qualité du produit et du service; des ententes de fabrication sous licence avec les ligues organisées et des commandes de prestige, comme par exemple la fourniture de l'équipement de protection à l'équipe canadienne aux jeux olympiques de Calgary, ce qu'elle a fait aussi pour l'équipe Canada en septembre dernier.

M. Côté insiste particulièrement sur le service. « Je n'ai jamais pris une commande que je ne pouvais pas livrer dans les délais prévus. J'ai été le premier à développer un système de produits sur tablettes qu'on peut livrer en 24 heures ». En tenant compte de toutes les grandeurs et couleurs, Sport Maska garde en stock 10,500 unités différentes. Un client qui voudrait avoir les gilets de toute une équipe avec numéros et noms des joueurs pourrait les obtenir en moins de deux semaines. Sans nom et numéro, le délai est de

24 heures.

Sur le plan promotionnel, Sport Maska a conclu l'an passé avec la LNH une entente exclusive de fabrication sous licence, en vertu de laquelle CCM fournit gratuitement aux 21 équipes les casques, patins, chandails, gants, bas et culottes. Chacune de ces pièces d'équipement portent l'écusson de l'équipe. Si tous les joueurs acceptaient (chaque joueur est libre d'utiliser d'autres marques) de porter les produits CCM, cela coûterait \$ 750,000 (prix de gros) à Sport Maska. En échange de sa contribution, CCM peut mettre sur le marché des produits identiques à ceux portés par les professionnels, y compris les logos de la LNH, moyennant une royauté de 7,5 %. C'est là « un outil de vente » quasi irrésistible auprès des jeunes, qui composent une grande partie de la clientèle. CCM a conclu en outre des ententes avec les trois ligues de hockey junior majeur au Canada pour offrir à moitié prix des patins de sa marque (Tack) aux joueurs, mais avec la possibilité de vendre le même produit sur le marché commercial à plein prix.

Cette stratégie semble convenir parfaitement à l'entreprise, qui a également offert à plusieurs reprises des gilets aux équipes soviétiques qui font le circuit international et qui les ont d'ailleurs portés à trois ou quatre occasions.

Dans l'équipement de hockey, affirme M. Côté, les produits canadiens sont nettement les meilleurs. Sport Maska dit détenir de 60 à 65 % du marché mondial (une douzaine de pays dont le Japon mais pas les pays de l'Est) des gilets de hockey avec

des ventes annuelles de 500,000 unités; elle se place au deuxième rang pour les patins et les équipements de protection. Sport Maska est aussi le premier fabricant canadien de vêtements de baseball et s'intéresse un peu au marché du ballon-volant et du ballon-panier.

Avec des ventes dans les \$ 50 millions cette année par l'entremise d'un réseau de plus de 4,500 détaillants en Amérique du Nord, avec trois usines à Saint-Hyacinthe, Saint-Jean et Bradford au Vermont, Sport Maska fournit de l'emploi à 600 personnes, en incluant les 125 qui font de la sous-traitance. Mais Denis Côté n'a-t-il pas un certain regret de ne plus en être le propriétaire?

Avec des gestes qui trahissent peut-être un certain regret, M. Côté répond: « Ma première idée n'était pas de vendre, mais si tu es traité encore comme un actionnaire principal et que tu peux diriger l'entreprise, je ne vois pas de problème ». Sans donner de détails, il explique que la vente des actions a permis d'éliminer certaines divergences de vues avec ses deux frères qui prétendaient à la propriété de cette compagnie. Il y a eu aussi quelques problèmes de santé. « A 36 ans, j'avais déjà travaillé 20 ans dans cette entreprise ». Il avoue cependant continuer au même rythme qu'avant, c'est-à-dire de 16 à 18 heures de travail par jour. « Dans notre industrie, ça joue encore plus dur que sur la glace au hockey ».

TABLEAU DE BORD

	Mois précé.	Mois	Variation annuelle en %	
EMPLOIS, REVENUS				
Gains moyens hebdomadaires (\$)	sept.	447.40	440.00	—
Revenu du travail (millions \$)	oct.	24,854.7	24,870.1	7.0
Personnes occupées (en millions)	déc.	12.03	12.05	4.21
Chômeurs	déc.	1,025,000	1,024,000	-13.1
INVENTAIRES				
Grands magasins (millions \$)	oct.	5,185.3	4,764.0	5.5
Appartenant aux fabricants (millions \$)	oct.	33,879.0	33,776.5	2.0
Nouvelles commandes (millions \$)	oct.	23,355.7	23,438.7	6.2
Commandes en carnet (millions \$)	oct.	24,595.1	24,835.9	2.5
PRIX				
Prix à la consommation (1981 = 100)	déc.	140.5	140.4	4.2
Indice des prix des maisons neuves (1981 = 100)	nov.	122.9	122.5	12.0
Indice des prix des matières brutes (1981 = 100)	nov.	104.4	104.5	10.6
Matières brutes sauf combustibles	nov.	111.8	112.0	5.7
Prix de vente des produits industriels (1981 = 100)	nov.	124.9	124.4	4.2
Cumulatif				
BÂTIMENT ET TRAVAUX PUBLICS				
Permis de bâtir (million \$)	sept.	2,274.5	22,822.6	24.9
Mises en chantier dans les centres urbains (unités)	nov.	18,004	201,251	28.5
ÉNERGIE				
Production de charbon (milliers de tonnes métriques)	oct.	5,823	49,496	6.7
Production d'électricité (TW/h)	oct.	39.2	394.3	6.6
Production de gaz (millions de mètres cubes)	sept.	8537.4	79,720.2	5.0
Raffinage du pétrole (millions de mètres cubes)	sept.	8.3	59.5	5.3
COMMERCE EXTÉRIEUR				
Exportations, base balance des paiements (Millions \$)	nov.	11,559.8	115,330.5	4.3
Importations, base balance des paiements (millions \$)	nov.	10,623.6	104,931.1	3.2
PRODUCTION				
Chargements ferroviaires (millions de tonnes)	nov.	24.6	250.6	4.5
Acier (lingots — milliers de tonnes métriques)	nov.	198.4	12,439.9	-2.8
VENTES				
Ventes des grands magasins (millions \$)	oct.	1117.8	9,529.5	1.2
Livraisons des fabricants (millions \$)	oct.	23,596.5	21,6547.5	3.6
Ventes de véhicules automobiles neufs (millions \$)	nov.	1,975.0	22,318.9	10.3
Ventes au détail (millions \$)	oct.	13,759.0	124,014.7	9.4

Les statistiques sont représentées en dollars courants et ne sont pas désaisonnalisées.
Source: Statistique Canada.



Me Marcel Gerbeau

Les associés de Godin, Raymond, Hudon & Charest sont heureux d'annoncer que Me Marcel Gerbeau s'est joint à leur étude légale le 1er janvier 1988. Me Gerbeau occupait jusqu' alors le poste d'assistant-directeur au service du contentieux de la Ville de Montréal, à titre d'avocat de la Ville. Me Gerbeau orientera plus particulièrement sa pratique en droit immobilier et en droit municipal.

GODIN, RAYMOND, HUDON & CHAREST
Avocats

630, boul. René-Lévesque Ouest
11e étage
Montréal, Québec
H3B 1S6
(514) 871-1398

Université du Québec à Montréal

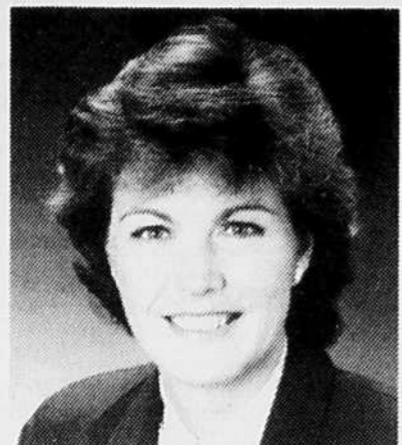

Josette Guimont

Le vice-recteur aux communications de l'Université du Québec à Montréal, monsieur Gilbert Dionne, est heureux d'annoncer la nomination de madame Josette Guimont à titre de directrice du Service de l'information et des relations publiques de l'UQAM. Spécialiste en relations publiques et possédant une expérience de plusieurs années dans le domaine, madame Guimont dirigeait précédemment les relations publiques de la Société du Palais des Congrès de Montréal.

Le Conseil d'administration des Industries Redpath Limitée a déclaré le dividende suivant:

ACTIONS ORDINAIRES
Dividende No: 239

Un dividende trimestriel de 9 cents par action, sur les actions ordinaires en circulation, payable le 1er mars 1988 aux actionnaires inscrits à la clôture des affaires le 9 février 1988.

PAR ORDRE DU CONSEIL

R.F. Booth
Vice-président et Secrétaire

Toronto, Ontario, 20 janvier 1988

AVIS

Avis est par la présente donné qu'une assemblée générale annuelle et spéciale des membres de La Solidarité, Compagnie d'assurance sur la vie sera tenue jeudi le 18 février 1988 à 14 h 30 au siège social de la compagnie, au 925 chemin St-Louis à Québec, aux fins de

- recevoir et approuver les rapports des administrateurs, les états financiers ainsi que le rapport des vérificateurs;
- adopter le règlement 1987-A modifiant le règlement général;
- adopter le règlement 1987-B modifiant le règlement général;
- procéder à l'élection des administrateurs de la compagnie pour l'exercice financier 1988;
- désigner les vérificateurs de la compagnie pour l'exercice financier 1988;
- discuter toutes questions qui peuvent être soumises à l'assemblée.

Me Claude Cardinal
Secrétaire

AVIS

Avis est par la présente donné qu'une assemblée générale annuelle et spéciale des membres de L'Unique, Compagnie d'assurances générales et des détenteurs des actions privilégiées de cette même compagnie sera tenue le mercredi 17 février 1988 à 16 heures au siège social de la compagnie, au 925 chemin St-Louis à Québec, aux fins de

- recevoir et approuver les rapports des administrateurs, les états financiers ainsi que le rapport des vérificateurs;
- adopter le règlement 1987-A modifiant les statuts de la compagnie;
- procéder à l'élection des administrateurs de la compagnie pour l'année 1988;
- désigner les vérificateurs de la compagnie pour l'exercice financier 1988;
- discuter toutes questions qui peuvent être soumises à l'assemblée.

Me Claude Cardinal
Secrétaire

Les associés de Godin, Raymond, Hudon & Charest ainsi que Mes Rupert C.T. Harris, c.r., W. Desmond Thomas, c.r., Kathryn H. Mason, c.r., Arthur C. Schweitzer, Duncan I. McNeill et Joan D. Hazen sont heureux d'annoncer qu'ils exerceront ensemble leur profession en société, à compter du 1er février 1988, sous le nom Godin, Raymond, Harris, Thomas.

GODIN, RAYMOND, HARRIS, THOMAS

Ronald A. Berry	François-T. Lachaine
Neil L. Bindman	Daniel J. Martin
Nathalie Bonneau	Kathryn H. Mason, c.r.
Suzanne R. Charest	Duncan I. McNeill
Viateur Chénard	Michel Messier
Jean-Marc Clément	Arlene Naveran
Lynne Godère	Nicole Nobert
Verna E. Cuthbert	Darlene A. Pearson
Daniel Desjardins	Louise Prévost
Catherine Duff-Caron	Jean Proulx
Jocelyne Du Verger-Villeneuve	Arthur C. Schweitzer
Claude Gendron	Lieba Shell
Marcel Gerbeau	Yves A. Sicard
Robert P. Godin	Marie Sullivan Raymond
R.C.T. Harris, c.r.	M. Desmond Thomas, c.r.
Joan D. Hazen	Constantine Troulis
Jean-François Hudon	René Vallerand

630 ouest, boulevard René-Lévesque
11e étage
Montréal, Québec
H3B 1S6
Téléphone: (514) 871-1398
(514) 861-9613

LE DEVOIR ECONOMIQUE

magazine

LE DEVOIR ECONOMIQUE

VOLUME 4, NUMÉRO 1 - FÉVRIER 1988

CULTURE: UNE BONNE AFFAIRE

Guy Lefebvre, poète du Cirque du Soleil

L'industrie de la culture • Le mécénat culturel en pleine expansion • Le Cirque du Soleil dit non à l'État-providence • Culture et marketing: un mariage possible? • Profil d'entreprise: le miracle Swatch. Finances: pour une retraite paisible. Innovations: un fauteuil roulant révolutionnaire. Chroniques — En vacances. — En librairie.

L'industrie de la culture

L'ACTUALITE BORSIERE

MONTREAL

Table of stock prices for Montreal, including companies like GBC, H&M, and various indices.

INDICE GENERAL

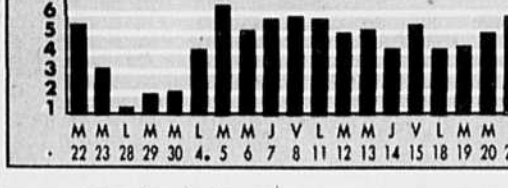

VOLUME (en millions)



A B

Table of stock prices for various companies in Montreal, including Alcan, Bell, and others.

C D

Table of stock prices for various companies in Montreal, including Alcan, Bell, and others.

E F

Table of stock prices for various companies in Montreal, including Alcan, Bell, and others.

G H

Table of stock prices for various companies in Montreal, including Alcan, Bell, and others.

Options Trans-Canada Transigees

Table of options for Trans-Canada and Transigees, including call and put options.

W X

Table of stock prices for various companies in Montreal, including Alcan, Bell, and others.

Y Z

Table of stock prices for various companies in Montreal, including Alcan, Bell, and others.

ST

Table of stock prices for various companies in Montreal, including Alcan, Bell, and others.

MN

Table of stock prices for various companies in Montreal, including Alcan, Bell, and others.

UV

Table of stock prices for various companies in Montreal, including Alcan, Bell, and others.

Options Trans-Canada Transigees

Table of options for Trans-Canada and Transigees, including call and put options.

NEW YORK

Table of stock prices for various companies in New York, including IBM, AT&T, and others.

INDICE GENERAL

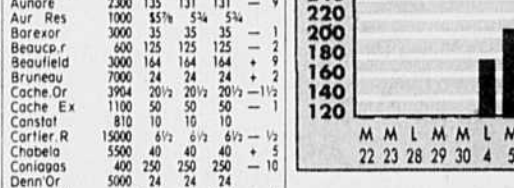

VOLUME (en millions)



A B

Table of stock prices for various companies in New York, including IBM, AT&T, and others.

C D

Table of stock prices for various companies in New York, including IBM, AT&T, and others.

E F

Table of stock prices for various companies in New York, including IBM, AT&T, and others.

G H

Table of stock prices for various companies in New York, including IBM, AT&T, and others.

I J

Table of stock prices for various companies in New York, including IBM, AT&T, and others.

K L

Table of stock prices for various companies in New York, including IBM, AT&T, and others.

M N

Table of stock prices for various companies in New York, including IBM, AT&T, and others.

Options Trans-Canada Transigees

Table of options for Trans-Canada and Transigees, including call and put options.

NEW YORK

Table of stock prices for various companies in New York, including IBM, AT&T, and others.

INDICE GENERAL

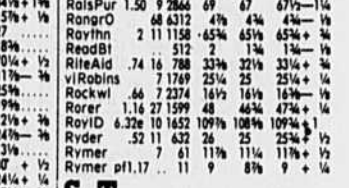

VOLUME (en millions)



A B

Table of stock prices for various companies in New York, including IBM, AT&T, and others.

C D

Table of stock prices for various companies in New York, including IBM, AT&T, and others.

E F

Table of stock prices for various companies in New York, including IBM, AT&T, and others.

G H

Table of stock prices for various companies in New York, including IBM, AT&T, and others.

I J

Table of stock prices for various companies in New York, including IBM, AT&T, and others.

K L

Table of stock prices for various companies in New York, including IBM, AT&T, and others.

M N

Table of stock prices for various companies in New York, including IBM, AT&T, and others.

AVIS PUBLICS

Province de Québec, District de St-Hyacinthe, COUR MUNICIPALE, No. 2388-87, VILLE DE BÉLOËIL, partie demanderesse, vs. STEPHANE LAVALLEE ET MATHIEU RENAULT, défendeur. L'AVIS PUBLIC EST PAR LE PRÉSENT donné que les effets mobiliers des défendeurs, saisis en cette cause...

QC, District de Montréal, COUR SUPÉRIEURE, No. 500-02-00037-87, PÉTRACO INC. vs. NORMAND BORDUAS, défendeur. L'AVIS PUBLIC EST PAR LE PRÉSENT donné que les effets mobiliers des défendeurs, saisis en cette cause...

QC, District de Montréal, COUR SUPÉRIEURE, No. 500-02-00051-87, B.C.L.C. vs. DANIEL ET MICHELLE RIDDON, défendeurs. L'AVIS PUBLIC EST PAR LE PRÉSENT donné que les effets mobiliers des défendeurs, saisis en cette cause...

QC, District de Montréal, COUR SUPÉRIEURE, No. 500-02-00055-87, O.M. vs. AUTO EUROPE REBUILDING, défendeur. L'AVIS PUBLIC EST PAR LE PRÉSENT donné que les effets mobiliers des défendeurs, saisis en cette cause...

QC, District de Montréal, COUR SUPÉRIEURE, No. 500-02-00083-87, GAZIA CONTI vs. MARCEL MONTAUDO, défendeur. L'AVIS PUBLIC EST PAR LE PRÉSENT donné que les effets mobiliers des défendeurs, saisis en cette cause...

Province de Québec, District de Montréal, COUR SUPÉRIEURE, No. 500-02-00085-87, MARCEL BARRIER INC. demandeur, vs. RENOVATION DE MEUBLES LU-MI INC. défendeur. L'AVIS PUBLIC EST PAR LE PRÉSENT donné que les effets mobiliers des défendeurs, saisis en cette cause...

Province de Québec, District de Montréal, COUR SUPÉRIEURE, No. 500-02-00088-87, LES INDUSTRIES AMÉRICAINES, demanderesse, vs. PIERRE REID, défendeur. L'AVIS PUBLIC EST PAR LE PRÉSENT donné que les effets mobiliers des défendeurs, saisis en cette cause...

Province de Québec, District de Montréal, COUR SUPÉRIEURE, No. 500-02-00098-87, RICHARD S. GUTTLER ET AL., demandeur, vs. ROBERT SMYTHE, défendeur. L'AVIS PUBLIC EST PAR LE PRÉSENT donné que les effets mobiliers des défendeurs, saisis en cette cause...

Province de Québec, District de Montréal, COUR SUPÉRIEURE, No. 500-02-00100-87, LES INDUSTRIES AMÉRICAINES, demanderesse, vs. JACQUES LACHAPLÈRE, défendeur. L'AVIS PUBLIC EST PAR LE PRÉSENT donné que les effets mobiliers des défendeurs, saisis en cette cause...

Province de Québec, District de Montréal, COUR SUPÉRIEURE, No. 500-02-00102-87, LES INDUSTRIES AMÉRICAINES, demanderesse, vs. JACQUES LACHAPLÈRE, défendeur. L'AVIS PUBLIC EST PAR LE PRÉSENT donné que les effets mobiliers des défendeurs, saisis en cette cause...

Province de Québec, District de Montréal, COUR SUPÉRIEURE, No. 500-02-00104-87, LES INDUSTRIES AMÉRICAINES, demanderesse, vs. JACQUES LACHAPLÈRE, défendeur. L'AVIS PUBLIC EST PAR LE PRÉSENT donné que les effets mobiliers des défendeurs, saisis en cette cause...

Province de Québec, District de Montréal, COUR SUPÉRIEURE, No. 500-02-00106-87, LES INDUSTRIES AMÉRICAINES, demanderesse, vs. JACQUES LACHAPLÈRE, défendeur. L'AVIS PUBLIC EST PAR LE PRÉSENT donné que les effets mobiliers des défendeurs, saisis en cette cause...

QC, District de Montréal, COUR SUPÉRIEURE, No. 500-02-00108-87, LES HUILES RICHES, demanderesse, vs. NORMAND BORDUAS, défendeur. L'AVIS PUBLIC EST PAR LE PRÉSENT donné que les effets mobiliers des défendeurs, saisis en cette cause...

QC, District de Montréal, COUR SUPÉRIEURE, No. 500-02-00110-87, MULCO INC. vs. LES AMÉNAGEMENTS, demanderesse, vs. NORMAND BORDUAS, défendeur. L'AVIS PUBLIC EST PAR LE PRÉSENT donné que les effets mobiliers des défendeurs, saisis en cette cause...

QC, District de Montréal, COUR SUPÉRIEURE, No. 500-02-00112-87, GARAGE MODELAUTO, demanderesse, vs. NORMAND BORDUAS, défendeur. L'AVIS PUBLIC EST PAR LE PRÉSENT donné que les effets mobiliers des défendeurs, saisis en cette cause...

Province de Québec, District de Montréal, NATIONAL BANK OF GREYCE (CANADA), demandeur, vs. 13288 CANADA INC., défendeur. L'AVIS PUBLIC EST PAR LE PRÉSENT donné que les effets mobiliers des défendeurs, saisis en cette cause...

COUR SUPÉRIEURE (Chambre de la Famille) PRÉSENT Prototaire-Adjoint LINDA CLEMENT, Partie demanderesse c. PIERRE FERLAND, Partie défenderesse ASSIGNATION ORDRE EST donné à Pierre Ferland, intimé, de comparaître au greffe de cette cour...

TRIBUNAL DE LA JEUNESSE (Chambre de l'adoption) Dame Deborah Knockwood, adresse inconnue, ORDONNANCE Le tribunal vous ordonne de comparaître au Tribunal de la jeunesse du district de Montréal, 410, rue Bellechasse, le 23 janvier 1988 à 9:30 a.m.

QC, District de Montréal, COUR SUPÉRIEURE, No. 500-02-00108-87, LES HUILES RICHES, demanderesse, vs. NORMAND BORDUAS, défendeur. L'AVIS PUBLIC EST PAR LE PRÉSENT donné que les effets mobiliers des défendeurs, saisis en cette cause...

QC, District de Montréal, COUR SUPÉRIEURE, No. 500-02-00110-87, MULCO INC. vs. LES AMÉNAGEMENTS, demanderesse, vs. NORMAND BORDUAS, défendeur. L'AVIS PUBLIC EST PAR LE PRÉSENT donné que les effets mobiliers des défendeurs, saisis en cette cause...

QC, District de Montréal, COUR SUPÉRIEURE, No. 500-02-00112-87, GARAGE MODELAUTO, demanderesse, vs. NORMAND BORDUAS, défendeur. L'AVIS PUBLIC EST PAR LE PRÉSENT donné que les effets mobiliers des défendeurs, saisis en cette cause...

Province de Québec, District de Montréal, COUR SUPÉRIEURE, No. 500-02-00114-87, LES HUILES RICHES, demanderesse, vs. NORMAND BORDUAS, défendeur. L'AVIS PUBLIC EST PAR LE PRÉSENT donné que les effets mobiliers des défendeurs, saisis en cette cause...

Province de Québec, District de Montréal, COUR SUPÉRIEURE, No. 500-02-00116-87, LES HUILES RICHES, demanderesse, vs. NORMAND BORDUAS, défendeur. L'AVIS PUBLIC EST PAR LE PRÉSENT donné que les effets mobiliers des défendeurs, saisis en cette cause...

Province de Québec, District de Montréal, COUR SUPÉRIEURE, No. 500-02-00118-87, LES HUILES RICHES, demanderesse, vs. NORMAND BORDUAS, défendeur. L'AVIS PUBLIC EST PAR LE PRÉSENT donné que les effets mobiliers des défendeurs, saisis en cette cause...

Voir aussi en pages A-6, B-6

QC, District de Montréal, COUR SUPÉRIEURE, No. 500-02-00120-87, LES HUILES RICHES, demanderesse, vs. NORMAND BORDUAS, défendeur. L'AVIS PUBLIC EST PAR LE PRÉSENT donné que les effets mobiliers des défendeurs, saisis en cette cause...

QC, District de Montréal, COUR SUPÉRIEURE, No. 500-02-00122-87, LES HUILES RICHES, demanderesse, vs. NORMAND BORDUAS, défendeur. L'AVIS PUBLIC EST PAR LE PRÉSENT donné que les effets mobiliers des défendeurs, saisis en cette cause...

Province de Québec, District de Montréal, NATIONAL BANK OF GREYCE (CANADA), demandeur, vs. 13288 CANADA INC., défendeur. L'AVIS PUBLIC EST PAR LE PRÉSENT donné que les effets mobiliers des défendeurs, saisis en cette cause...

COUR SUPÉRIEURE (Chambre de la Famille) PRÉSENT Prototaire-Adjoint LINDA CLEMENT, Partie demanderesse c. PIERRE FERLAND, Partie défenderesse ASSIGNATION ORDRE EST donné à Pierre Ferland, intimé, de comparaître au greffe de cette cour...

TRIBUNAL DE LA JEUNESSE (Chambre de l'adoption) Dame Deborah Knockwood, adresse inconnue, ORDONNANCE Le tribunal vous ordonne de comparaître au Tribunal de la jeunesse du district de Montréal, 410, rue Bellechasse, le 23 janvier 1988 à 9:30 a.m.

QC, District de Montréal, COUR SUPÉRIEURE, No. 500-02-00124-87, LES HUILES RICHES, demanderesse, vs. NORMAND BORDUAS, défendeur. L'AVIS PUBLIC EST PAR LE PRÉSENT donné que les effets mobiliers des défendeurs, saisis en cette cause...

QC, District de Montréal, COUR SUPÉRIEURE, No. 500-02-00126-87, LES HUILES RICHES, demanderesse, vs. NORMAND BORDUAS, défendeur. L'AVIS PUBLIC EST PAR LE PRÉSENT donné que les effets mobiliers des défendeurs, saisis en cette cause...

QC, District de Montréal, COUR SUPÉRIEURE, No. 500-02-00128-87, LES HUILES RICHES, demanderesse, vs. NORMAND BORDUAS, défendeur. L'AVIS PUBLIC EST PAR LE PRÉSENT donné que les effets mobiliers des défendeurs, saisis en cette cause...

QC, District de Montréal, COUR SUPÉRIEURE, No. 500-02-00130-87, LES HUILES RICHES, demanderesse, vs. NORMAND BORDUAS, défendeur. L'AVIS PUBLIC EST PAR LE PRÉSENT donné que les effets mobiliers des défendeurs, saisis en cette cause...

QC, District de Montréal, COUR SUPÉRIEURE, No. 500-02-00132-87, LES HUILES RICHES, demanderesse, vs. NORMAND BORDUAS, défendeur. L'AVIS PUBLIC EST PAR LE PRÉSENT donné que les effets mobiliers des défendeurs, saisis en cette cause...

QC, District de Montréal, COUR SUPÉRIEURE, No. 500-02-00134-87, LES HUILES RICHES, demanderesse, vs. NORMAND BORDUAS, défendeur. L'AVIS PUBLIC EST PAR LE PRÉSENT donné que les effets mobiliers des défendeurs, saisis en cette cause...

QC, District de Montréal, COUR SUPÉRIEURE, No. 500-02-00136-87, LES HUILES RICHES, demanderesse, vs. NORMAND BORDUAS, défendeur. L'AVIS PUBLIC EST PAR LE PRÉSENT donné que les effets mobiliers des défendeurs, saisis en cette cause...

AVIS EST donné par les présentes, donné conformément aux dispositions de l'article 1571D du Code Civil de la Province de Québec, que le contrat de vente et cession exécuté le 11 janvier 1988 à LA COMPAGNIE TRUST ROYAL de toutes les créances présentes et futures, payable à SOCIÉTÉ COMMANTENIM - 1988 a été enregistré au Bureau d'enregistrement de Montréal le 14 janvier 1988 sous le numéro 3975713.

AVIS EST donné par les présentes, donné conformément aux dispositions de l'article 1571D du Code Civil de la Province de Québec, que le contrat de vente et cession exécuté le 11 janvier 1988 à LA COMPAGNIE TRUST ROYAL de toutes les créances présentes et futures, payable à SOCIÉTÉ COMMANTENIM - 1988 a été enregistré au Bureau d'enregistrement de Montréal le 14 janvier 1988 sous le numéro 3975713.

AVIS EST donné par les présentes, donné conformément aux dispositions de l'article 1571D du Code Civil de la Province de Québec, que le contrat de vente et cession exécuté le 11 janvier 1988 à LA COMPAGNIE TRUST ROYAL de toutes les créances présentes et futures, payable à SOCIÉTÉ COMMANTENIM - 1988 a été enregistré au Bureau d'enregistrement de Montréal le 14 janvier 1988 sous le numéro 3975713.

AVIS EST donné par les présentes, donné conformément aux dispositions de l'article 1571D du Code Civil de la Province de Québec, que le contrat de vente et cession exécuté le 11 janvier 1988 à LA COMPAGNIE TRUST ROYAL de toutes les créances présentes et futures, payable à SOCIÉTÉ COMMANTENIM - 1988 a été enregistré au Bureau d'enregistrement de Montréal le 14 janvier 1988 sous le numéro 3975713.

AVIS EST donné par les présentes, donné conformément aux dispositions de l'article 1571D du Code Civil de la Province de Québec, que le contrat de vente et cession exécuté le 11 janvier 1988 à LA COMPAGNIE TRUST ROYAL de toutes les créances présentes et futures, payable à SOCIÉTÉ COMMANTENIM - 1988 a été enregistré au Bureau d'enregistrement de Montréal le 14 janvier 1988 sous le numéro 3975713.

AVIS EST donné par les présentes, donné conformément aux dispositions de l'article 1571D du Code Civil de la Province de Québec, que le contrat de vente et cession exécuté le 11 janvier 1988 à LA COMPAGNIE TRUST ROYAL de toutes les créances présentes et futures, payable à SOCIÉTÉ COMMANTENIM - 1988 a été enregistré au Bureau d'enregistrement de Montréal le 14 janvier 1988 sous le numéro 3975713.

AVIS EST donné par les présentes, donné conformément aux dispositions de l'article 1571D du Code Civil de la Province de Québec, que le contrat de vente et cession exécuté le 11 janvier 1988 à LA COMPAGNIE TRUST ROYAL de toutes les créances présentes et futures, payable à SOCIÉTÉ COMMANTENIM - 1988 a été enregistré au Bureau d'enregistrement de Montréal le 14 janvier 1988 sous le numéro 3975713.

AVIS EST donné par les présentes, donné conformément aux dispositions de l'article 1571D du Code Civil de la Province de Québec, que le contrat de vente et cession exécuté le 11 janvier 1988 à LA COMPAGNIE TRUST ROYAL de toutes les créances présentes et futures, payable à SOCIÉTÉ COMMANTENIM - 1988 a été enregistré au Bureau d'enregistrement de Montréal le 14 janvier 1988 sous le numéro 3975713.

AVIS EST donné par les présentes, donné conformément aux dispositions de l'article 1571D du Code Civil de la Province de Québec, que le contrat de vente et cession exécuté le 11 janvier 1988 à LA COMPAGNIE TRUST ROYAL de toutes les créances présentes et futures, payable à SOCIÉTÉ COMMANTENIM - 1988 a été enregistré au Bureau d'enregistrement de Montréal le 14 janvier 1988 sous le numéro 3975713.

AVIS EST donné par les présentes, donné conformément aux dispositions de l'article 1571D du Code Civil de la Province de Québec, que le contrat de vente et cession exécuté le 11 janvier 1988 à LA COMPAGNIE TRUST ROYAL de toutes les créances présentes et futures, payable à SOCIÉTÉ COMMANTENIM - 1988 a été enregistré au Bureau d'enregistrement de Montréal le 14 janvier 1988 sous le numéro 3975713.

AVIS EST donné par les présentes, donné conformément aux dispositions de l'article 1571D du Code Civil de la Province de Québec, que le contrat de vente et cession exécuté le 11 janvier 1988 à LA COMPAGNIE TRUST ROYAL de toutes les créances présentes et futures, payable à SOCIÉTÉ COMMANTENIM - 1988 a été enregistré au Bureau d'enregistrement de Montréal le 14 janvier 1988 sous le numéro 3975713.

AVIS EST donné par les présentes, donné conformément aux dispositions de l'article 1571D du Code Civil de la Province de Québec, que le contrat de vente et cession exécuté le 11 janvier 1988 à LA COMPAGNIE TRUST ROYAL de toutes les créances présentes et futures, payable à SOCIÉTÉ COMMANTENIM - 1988 a été enregistré au Bureau d'enregistrement de Montréal le 14 janvier 1988 sous le numéro 3975713.

AVIS EST donné par les présentes, donné conformément aux dispositions de l'article 1571D du Code Civil de la Province de Québec, que le contrat de vente et cession exécuté le 11 janvier 1988 à LA COMPAGNIE TRUST ROYAL de toutes les créances présentes et futures, payable à SOCIÉTÉ COMMANTENIM - 1988 a été enregistré au Bureau d'enregistrement de Montréal le 14 janvier 1988 sous le numéro 3975713.

AVIS EST donné par les présentes, donné conformément aux dispositions de l'article 1571D du Code Civil de la Province de Québec, que le contrat de vente et cession exécuté le 11 janvier 1988 à LA COMPAGNIE TRUST ROYAL de toutes les créances présentes et futures, payable à SOCIÉTÉ COMMANTENIM - 1988 a été enregistré au Bureau d'enregistrement de Montréal le 14 janvier 1988 sous le numéro 3975713.

AVIS EST donné par les présentes, donné conformément aux dispositions de l'article 1571D du Code Civil de la Province de Québec, que le contrat de vente et cession exécuté le 11 janvier 1988 à LA COMPAGNIE TRUST ROYAL de toutes les créances présentes et futures, payable à SOCIÉTÉ COMMANTENIM - 1988 a été enregistré au Bureau d'enregistrement de Montréal le 14 janvier 1988 sous le numéro 3975713.

AVIS EST donné par les présentes, donné conformément aux dispositions de l'article 1571D du Code Civil de la Province de Québec, que le contrat de vente et cession exécuté le 11 janvier 1988 à LA COMPAGNIE TRUST ROYAL de toutes les créances présentes et futures, payable à SOCIÉTÉ COMMANTENIM - 1988 a été enregistré au Bureau d'enregistrement de Montréal le 14 janvier 1988 sous le numéro 3975713.

AVIS EST donné par les présentes, donné conformément aux dispositions de l'article 1571D du Code Civil de la Province de Québec, que le contrat de vente et cession exécuté le 11 janvier 1988 à LA COMPAGNIE TRUST ROYAL de toutes les créances présentes et futures, payable à SOCIÉTÉ COMMANTENIM - 1988 a été enregistré au Bureau d'enregistrement de Montréal le 14 janvier 1988 sous le numéro 3975713.

AVIS EST donné par les présentes, donné conformément aux dispositions de l'article 1571D du Code Civil de la Province de Québec, que le contrat de vente et cession exécuté le 11 janvier 1988 à LA COMPAGNIE TRUST ROYAL de toutes les créances présentes et futures, payable à SOCIÉTÉ COMMANTENIM - 1988 a été enregistré au Bureau d'enregistrement de Montréal le 14 janvier 1988 sous le numéro 3975713.

AVIS EST donné par les présentes, donné conformément aux dispositions de l'article 1571D du Code Civil de la Province de Québec, que le contrat de vente et cession exécuté le 11 janvier 1988 à LA COMPAGNIE TRUST ROYAL de toutes les créances présentes et futures, payable à SOCIÉTÉ COMMANTENIM - 1988 a été enregistré au Bureau d'enregistrement de Montréal le 14 janvier 1988 sous le numéro 3975713.

AVIS EST donné par les présentes, donné conformément aux dispositions de l'article 1571D du Code Civil de la Province de Québec, que le contrat de vente et cession exécuté le 11 janvier 1988 à LA COMPAGNIE TRUST ROYAL de toutes les créances présentes et futures, payable à SOCIÉTÉ COMMANTENIM - 1988 a été enregistré au Bureau d'enregistrement de Montréal le 14 janvier 1988 sous le numéro 3975713.

AVIS EST donné par les présentes, donné conformément aux dispositions de l'article 1571D du Code Civil de la Province de Québec, que le contrat de vente et cession exécuté le 11 janvier 1988 à LA COMPAGNIE TRUST ROYAL de toutes les créances présentes et futures, payable à SOCIÉTÉ COMMANTENIM - 1988 a été enregistré au Bureau d'enregistrement de Montréal le 14 janvier 1988 sous le numéro 3975713.

AVIS EST donné par les présentes, donné conformément aux dispositions de l'article 1571D du Code Civil de la Province de Québec, que le contrat de vente et cession exécuté le 11 janvier 1988 à LA COMPAGNIE TRUST ROYAL de toutes les créances présentes et futures, payable à SOCIÉTÉ COMMANTENIM - 1988 a été enregistré au Bureau d'enregistrement de Montréal le 14 janvier 1988 sous le numéro 3975713.

AVIS EST donné par les présentes, donné conformément aux dispositions de l'article 1571D du Code Civil de la Province de Québec, que le contrat de vente et cession exécuté le 11 janvier 1988 à LA COMPAGNIE TRUST ROYAL de toutes les créances présentes et futures, payable à SOCIÉTÉ COMMANTENIM - 1988 a été enregistré au Bureau d'enregistrement de Montréal le 14 janvier 1988 sous le numéro 3975713.

AVIS EST donné par les présentes, donné conformément aux dispositions de l'article 1571D du Code Civil de la Province de Québec, que le contrat de vente et cession exécuté le 11 janvier 1988 à LA COMPAGNIE TRUST ROYAL de toutes les créances présentes et futures, payable à SOCIÉTÉ COMMANTENIM - 1988 a été enregistré au Bureau d'enregistrement de Montréal le 14 janvier 1988 sous le numéro 3975713.

AVIS EST donné par les présentes, donné conformément aux dispositions de l'article 1571D du Code Civil de la Province de Québec, que le contrat de vente et cession exécuté le 11 janvier 1988 à LA COMPAGNIE TRUST ROYAL de toutes les créances présentes et futures, payable à SOCIÉTÉ COMMANTENIM - 1988 a été enregistré au Bureau d'enregistrement de Montréal le 14 janvier 1988 sous le numéro 3975713.

AVIS EST donné par les présentes, donné conformément aux dispositions de l'article 1571D du Code Civil de la Province de Québec, que le contrat de vente et cession exécuté le 11 janvier 1988 à LA COMPAGNIE TRUST ROYAL de toutes les créances présentes et futures, payable à SOCIÉTÉ COMMANTENIM - 1988 a été enregistré au Bureau d'enregistrement de Montréal le 14 janvier 1988 sous le numéro 3975713.

VENTES PAR SHÉRIF AVIS PUBLIC est, par la présente, donné que les TERRES ET HÉRITAGES sous-mentionnés ont été saisis et seront vendus, au plus offrant et le plus offrant, les biens respectifs mentionnés plus bas

Ordonnance de saisie et vente immobilière Canada - Province de Québec Cour Supérieure - District de Montréal

NO. 500-05-00073-85 VILLE DE MONTRÉAL, demanderesse, contre 131066-60, défendeur, et le REGISTRATEUR de Montréal, mis en cause.

«Un emplacement connu et désigné comme étant les subdivisions P-1, P-2, A-0 de la subdivision officielle du lot originaire nué deux mille cinquante-huit (2058-P-1, P-2, A-0) aux plan et livre de renvoi officiels du quartier Saint-Antoine de la ville de Montréal, avec la bâtisse y érigée, portant le numéro d'immeuble 2030, rue Saint-Antoine Ouest, Montréal.»

La mise à prix est fixée à 3 801,75 \$ soit 25 % de l'évaluation de l'immeuble portée au rôle d'évaluation municipale de la municipalité, multipliée par le facteur établi pour ce rôle par le ministre des Affaires municipales, au moment de l'adjudication.

Pour être rendu à la folle enchère, selon jugement de l'honorable juge Jacques Vaillancourt, daté du 29 septembre 1987, la dite vente aura lieu au bureau du shérif, palais de justice de Montréal, 10, rue Saint-Antoine Est, local 303, le VINGT-CINQUIÈME (25e) jour de FÉVRIER 1988, à QUATORZE heures.

Ordonnance de saisie et vente immobilière Canada - Province de Québec Cour Supérieure - District de Montréal

NO. 500-05-00087-87 VILLE DE MONTRÉAL, demanderesse, contre JEAN-PAUL BEAUDOIN, partie défenderesse, et le REGISTRATEUR de Montréal, mis en cause.

«Un emplacement situé au sud de la rue Bourgeois, en sens bâtie des dessus érigée, en la ville de Montréal, dans le district de la ville de Montréal, lot originaire 55 du cadastre de la cité de Montréal (quartier Sainte-Anne), division d'enregistrement de Montréal.»

La mise à prix est fixée à 47 258,25 \$ soit 25 % de l'évaluation municipale de l'immeuble portée au rôle d'évaluation municipale de la municipalité, multipliée par le facteur établi pour ce rôle par le ministre des Affaires municipales, au moment de l'adjudication.

Pour être rendu au bureau du shérif, au palais de justice de Montréal, 10, rue Saint-Antoine Est, local 303, le VINGT-SIXIÈME (26e) jour de FÉVRIER 1988, à QUATORZE heures.

Le shérif adjoint Paul ST-MARTIN

AVIS DE LA PREMIÈRE ASSEMBLÉE Article 80(4) Dans l'affaire de la faillite de: LES INTÉRIEURS MODULAIRES ROBERT BOUCHER INC., corporation légalement constituée ayant sa place d'affaires au 1373, rue Labadie, Longueuil, Québec JAN 1E2

AVIS est par la présente donné que LES INTÉRIEURS MODULAIRES ROBERT BOUCHER INC. a déposé une cession le 12ème jour de janvier 1988 en vertu de la loi sur la faillite et que la première assemblée des créanciers aura lieu le 28ème jour de janvier 1988 à 9h30, au bureau du syndic, 1200, boul. St-Martin ouest, édifice Dessau, bureau 200, Chomedey, dans la ville de Laval, dans la province de Québec.

DATÉ DE LA VENTE, ce 20ème jour de janvier 1988. JEAN ROBILLARD, c.a. Syndic

ASSEMBLÉE LE: 3 février 1988 à 14 h. A.Bureau du syndic 1195, ave Lavergne Sainte-Foy (Québec) G1V 4N3

AVIS est par les présentes donné que le débiteur précité a fait cession de ses biens le 13e jour de janvier 1988. La première assemblée des créanciers sera tenue à la date, à l'heure et à l'endroit indiqués ci-dessus. Sainte-Foy, ce 19e jour de janvier 1988.

MAHEU NOISEUX INC., SYNDIC ET EDOUARD RICHARD, C.A., SYNDIC 1195, avenue Lavergne Sainte-Foy (Québec) G1V 4N3 Tél.: (418) 658-5564

1200, boul. St-Martin ouest Bureau 200 Laval (Québec) H7S 2A6 (514) 382-9234

Maheu Noiseux Inc. syndic-liquidateur

CANADA PROVINCE DE QUÉBEC DISTRICT DE MONTRÉAL NO. 500-02-00077-84

COUR SUPÉRIEURE (Division des divorces) PRÉSENT Prototaire-Adjoint M. EMILE GAGNE, Partie demanderesse vs. DAME ORLANDA ISABEL VARGAS RIVERA, Partie défenderesse ASSIGNATION ORDRE EST donné à DAME ORLANDA ISABEL VARGAS RIVERA de comparaître au greffe de cette cour...

CANADA PROVINCE DE QUÉBEC DISTRICT DE MONTRÉAL NO. 500-02-00078-85

COUR SUPÉRIEURE (Division des divorces) PRÉSENT Prototaire-Adjoint M. EMILE GAGNE, Partie demanderesse vs. DAME ORLANDA ISABEL VARGAS RIVERA, Partie défenderesse ASSIGNATION ORDRE EST donné à DAME ORLANDA ISABEL VARGAS RIVERA de comparaître au greffe de cette cour...

CANADA PROVINCE DE QUÉBEC DISTRICT DE MONTRÉAL NO. 500-02-00079-86

COUR SUPÉRIEURE (Division des divorces) PRÉSENT Prototaire-Adjoint M. EMILE GAGNE, Partie demanderesse vs. DAME ORLANDA ISABEL VARGAS RIVERA, Partie défenderesse ASSIGNATION ORDRE EST donné à DAME ORLANDA ISABEL VARGAS RIVERA de comparaître au greffe de cette cour...

LES ANNONCES CLASSEES 286-1200

INDEX DES REGROUPEMENTS DES RUBRIQUES

100-199 Immobilier — Résidentiel
 200-299 Immobilier — Commercial
 300-399 Marchandises diverses
 400-499 Offres d'emploi
 500-599 Services
 600-699 Véhicules automobiles
 900-999 Avis

LES ANNONCES CLASSEES DU DEVOIR

Du lundi au vendredi de 8h30 à 16h00

Pour modifier, annuler ou placer votre annonce, téléphonez avant 14h30 pour l'édition du lendemain.

Pour placer votre annonce par la poste: C.P. 6033, succ. Place d'Armes, Mtl, H2Y 3S6

NOUS ACCEPTONS



PAR TÉLÉPHONE
286-1200

Condos à vendre 122



SAINT-SAUVEUR

UN REVE, DU LEVER AU COUCHER DU SOLEIL
 VUE SPECTACULAIRE SUR LAC ET MONTAGNES

- Petit complexe de 12 App. de luxe
- Projet unique dans les Laurentides
- Entrée particulière, insonorisation complète
- Qualité de construction supérieure
- Cuisine équipée
- Choix de 1 - 2 - 3 chambres, 2 1/2 s.bain
- Appartement témoin et bureau des ventes

Gisèle Guévin
 Tél.: 1-227-1768 ou 1-227-3174
 Heures de visite: Samedi, dimanche, de 10h à 18h.
 Montée Papineau et des Terrasses
 Immeubles Leclerc
 Ligne directe Mtl: 430-8012

App. et log. à louer 160

CENTRE-SUD (entre Parc Lafontaine et UOAM) maison 10 pces, meublée ou non, 6, 12 ou 18 mois. \$1,000./mois non-chauffé. Patio, cour. Libre tel. 523-3431 (répondre)

CENTRE-VILLE Près forum. Grands 1 1/2 - 2 1/2 meub., chauffés, éclairés, eau chaude fournie. \$445, \$495 et \$545. 499-0558

DE BULLION (Sud Pr.-Arthur). 4 1/2 rénové. Haut duplex, fourni, murs briques/papier peint, portes pin et acier, balcons. Agréable. Chauff. élect. \$800./mois \$42-6590

DE LA MONTAGNE, appartement luxueux, 1,750 p.c., 5 1/2 meub., 46 étages, foyer, garage. \$1,100, 484-2982

GRAND PRIX 80, Impeccable. Comme neuf. Toute beauté! \$4,100. 691-3666

LASALLE Haut, 4 1/2 plus bachelier. Nouvelle construction. Spacieux, très belle finition. Appeler Arella Construction: 365-5462, 364-5153.

Maisons-repos/retraite 173

MANOIR BOIS-DE-BOULOGNE Ouverture juillet 88. 205 appartements avec service et repos. Int.: 745-3414 de 1h à 18h.

RETRAITES, SEMI-RETRAITES AUTONOMES. 1 1/2 - 3 1/2, disponibles. Infirmière, chapelle, dépanneur, loisirs. 3311, Boul. Gouin-Est 324-1814

Visite Libre 99

AHUNTSIC 10552 Grande-Allée. Sur la plus belle rue de Mtl. Pour professionnel. Cote s.-détaché, rénové, 6 pièces, 2 s./b., s./i. fini avec toilette. \$250,000. **NEG. VISITE LIBRE** Dimanche 24 janvier de 13-30 à 18h. Pas d'agent. M. Blondeau. 321-4550 ou 381-2240.

OUTRENT: ADJ. 5165, Jeanne-Mance, condo 9%, rénové, cave, petite cour. \$135,000. Dim. de 1h à 4h. 526-2698

ST-LAURENT Ouest Nouvelle et élégante maison de ville. (Coin de rue). Impeccable. Vente privée. 747-6671, 748-3601.

VISITE LIBRE de 2h-5h Chomedey, Laval, 2108 rue Favreau. Cottage, grand, 3 c.c., piscine creusée. Signature Courtier inc. 384-2848, 382-1365 Mike

Propriétés à vendre 101

LUXUEUSE PROPRIÉTÉ: Style château, énorme potentiel, grand terrain. Aubaine incroyable, prix: \$210,000. Inf. Charles Larose, 430-3516, 229-6666, 491-3475 soir. Re/Max Laurentides Inc. Crtr.

MONT ST-HILAIRE Maison ancestrale, en pierre. Terrain 65,800 pi.c. La Dalgie. Re/Max Supérieur. 253-3858

N.D.G. cottage semi-détaché, 4 chambres plus bachelier, 3 s/bain, patio, excellent état. Vente privée \$265,000. 481-7387

N.D.G. OUEST, cottage semi-détaché, 6 c.c. avec solarium isolé, fenêtres et cadres en aluminium, sous-sol semi-fini, chauffage électrique, près centre d'achat Côte St-Luc, libre en juin. Sur rendez-vous. Visite libre, samedi le 23 janvier 14h à 17h. Prix demandé: \$154,900. 5156 Belmore, 482-8319

OUTRENT Nouveau sur le marché Superbe cottage, 4 c.c., foyer, garage, jardin. Jeannette Laplante: 672-1576, Tru. Général: 535-6433

OUTRENT Près du parc Joyce. Spacieux cottage, magnifique sous-sol. Vivoir au rez-de-chaussée. \$479,000. Jocelyne Guimond: 737-5645, 342-9671. Royal LePage Crtr.

OUTRENT Haut duplex, 8½, secteur recherché. M. Lachapelle: 279-8151. Tru. Général Crtr.

OUTRENT, attention! occasion d'affaires, maison à rénover, complètement détaché, très beau jardin, très bien situé. Joanne Lévy, 253-4227, 495-1558 Re/Max Olympe Crtr.

OUTRENT: Nouvelle inscription Charmante prop. jumelée. "Une occasion, une trouvaille". M. Bourgeois, 274-8231. Le Permanent Crtr.

Propriétés à louer 105

ÎLE DES SOEURS
 Maison de ville, sur trois étages, 7 pièces, 3 s/bain, chauffage et taxes incl. Charly Larose, 430-3516, 229-6666, 491-3475 soir.

ST-JOYVE: Magnifique maison de pierre, style exceptionnel, palette, 3 c.c., 2 s/bain, poêle à combustion lente, boiserie. Références. (819)425-8271 — (514)523-1774 481-7387

ST-SAUVEUR et STE-ADELE
 Condos à louer. 1-432-3888

Condos à vendre 122

A ST-SAUVEUR: Luxueux condo, à vendre. Style mezzanine, 3 s.bain, 2 bains tourbillon, foyer, meublé. \$240,000. Mtl: 598-7735, 1-227-1192

AHUNTSIC ouest, rue Tanguay, nouvelle construction, triplex 3 c.c., 5 1/2, plus tous services. Coline M. Côté. Groupe Légal Crtr. 385-5457, 270-3694.

AHUNTSIC: Condo à vendre. Grand 3 1/2 luxueux. 343-5575 / 478-7611

AHUNTSIC: Condo 88, avec foyer, terrasse, tapis mur à mur, garage, mezzanine. Seul à voir. Occasion unique. 368-5356, pas d'agent.

ATTENTION!
VUE ENSOLEILLÉE DE LA RIVIERE
 Grandes fenêtres dans toutes les pièces. Vue panoramique, 23' d'Ottawa et de la rivière du balcon. 2 min. d'Ottawa et du parc Gatineau. Appartement spacieux: 3 c.c., salon, cuisine, s/manger; 1 s./bain, 5 appareils, stationnement int., espace de rangement, piscine, sécurisée 24h. Centre récréatif. Excellente administration. Vente privée. \$115,000. 1-613-771-2458.

ATTENTION! U. de M.
3151 ED. MONTPEIT
 Copropriété 3,4,5 ou 6 pièces, entièrement rénové. De \$65,000 à \$124,000. Colette Esculier: 526-3784 ou 573-4000. ouvert 14h à 17h.

Chalets à louer 125

AU MONT STE-ANNE: Spacieux, 3 étages, 2 foyers. Vue sur Mt. Ste-Anne. Libre 15 liv. 418-688-1992, 418-681-1495

EASTMAN 5, tout confort, foyer, vue panoramique, \$250/semaine. \$750./mois. 1-287-3581

FÉVRIER ou MARS
 VAL-DAVID, 2 chambres, 2 s./bain, chauffage électrique, foyer, 1304 Montée Gagnon. 271-2267.

LAC L'ACHIGAN, 45 min de Mtl. Joli chalet, 1 c./foyer, tout confort, idéal pour ski./fond, saison ou mois, 271-7663.

MAISON STYLE CHALET SUISSE
 meublée, 3 c.c., lav./séch., près pentes ski. \$525, 365-1399 après 18h.

MONT STE-ANNE magnifique chalet, 3 chambres, tout confort, semaine, fin de semaine. 418-656-0639.

MONT STE-ANNE
 3 c.c., luxueux, foyer, \$25./jour/personne. Lynda. (418)626-3218, 682-3114

MONT-STE-ANNE 5 min. des pentes de ski de fond. Accomode 8 personnes. 2 salles de bain, lave-vaisselle, foyer (bois fourni), literie et vaisselle comprises. \$500./semaine. 1-418-826-2765.

MONT-TREMBLANT domaine, chalet de ski, 3 chambres, foyer, immaculé, reste de saison, ambiance. 697-5742.

ST-HIPPOLYTE: 3 c.c., foyer, piste de ski, tranquille, \$150./semaine. 651-1870 ou 468-8586

STE-ADELE Tout près des pentes du Chanteclerc, 3 chambres, tout confort, foyer. Semaine: \$600., mois: \$2,000., saison: \$4,000. 585-1344 ou 1-229-5007.

SUTTON Couché 8 pers. Foyer, 1 mille de ski fond et alpin. Toutes commodités. \$700./sem. Après 18h. 366-3437

SUTTON Jay Peak, Owl's Head. Semaine et week-end. Tout équipé à l'équipement. 848-8143, 538-2425

SUTTON Luxueux condos, accès direct aux pistes de ski, 3 chambres, 2 s/bain, foyer, tout équipé à la semaine, 5 jours \$800.00. 314-658-1861

SUTTON: Au pied des pentes. Luxueuse résidence, 3 c.c., foyer, bois \$600./semaine. Sem. 699-2106. Fin de sem. 538-3987

Terrains à vendre 149

BORD DU RICHELIEU
 Entre St-Charles et St-Denis
 2 terrains contigus de 25,500 pi.c. chacun. Prêt à construire. Prix: \$27,500 pi.c. Pas d'agents. M. Bouliane, jour: 1-774-9121. M. Boudreau, 1-791-2964

HULL: Boul. Cité des Jeunes
 20,353 pi.c. pour logements multiples. 1-613-772-1935

IDEAL POUR DOMAINE
 situé près de l'Estérel, à Entracac, bord de l'eau, boisé, 30 arpents (1,000,000 pi.c.) dont 1,000 pi.c. linéaire sur le lac, érablière 0.15 pi.c. Peut vendre en 2 parties. Egalement terrain de 34,000 pi.c. avec 300 pi.c. linéaire, près rivière à Val David, \$1.15 pi.c. face au centre de ski Mont Alti. 514-229-3242

ILE ST-JEAN TERREBONNE Terrain prêt à construire. 10,000 pi.c. \$325 pi.c. Richard. 625-3468, 669-8545

STE-ADELE
 Terrains 34,800 pi.c.

STE-ADÈLE
 terrains 100 x 200 avec aqueduc et rue \$100 le pied carré, incluant services. 1-229-5132, 691-8880. Immeubles Paul Reid inc. crtr.

STE-CLOTILDE HORTON Terrain 52,000 pi.c., au bord de l'eau. Maison mobile 12 X 60, avec services pour route. 1-819-399-2245

TERRAINS 92000 pi.c.
 Services: égout, aqueduc, pontons. Route d'accès. A proximité pentes ski. Mont-St-Sauver. appelez au 282-1420

WEST LINDA
 Prêt à construire, 70,000 pi.c. 276-9822

Propriétés à louer 125

VAL-DAVID, 2 chambres, 2 s./bain, chauffage électrique, foyer, 1304 Montée Gagnon. 271-2267.

LAC L'ACHIGAN, 45 min de Mtl. Joli chalet, 1 c./foyer, tout confort, idéal pour ski./fond, saison ou mois, 271-7663.

MAISON STYLE CHALET SUISSE
 meublée, 3 c.c., lav./séch., près pentes ski. \$525, 365-1399 après 18h.

MONT STE-ANNE magnifique chalet, 3 chambres, tout confort, semaine, fin de semaine. 418-656-0639.

MONT STE-ANNE
 3 c.c., luxueux, foyer, \$25./jour/personne. Lynda. (418)626-3218, 682-3114

MONT-STE-ANNE 5 min. des pentes de ski de fond. Accomode 8 personnes. 2 salles de bain, lave-vaisselle, foyer (bois fourni), literie et vaisselle comprises. \$500./semaine. 1-418-826-2765.

MONT-TREMBLANT domaine, chalet de ski, 3 chambres, foyer, immaculé, reste de saison, ambiance. 697-5742.

ST-HIPPOLYTE: 3 c.c., foyer, piste de ski, tranquille, \$150./semaine. 651-1870 ou 468-8586

STE-ADELE Tout près des pentes du Chanteclerc, 3 chambres, tout confort, foyer. Semaine: \$600., mois: \$2,000., saison: \$4,000. 585-1344 ou 1-229-5007.

SUTTON Couché 8 pers. Foyer, 1 mille de ski fond et alpin. Toutes commodités. \$700./sem. Après 18h. 366-3437

SUTTON Jay Peak, Owl's Head. Semaine et week-end. Tout équipé à l'équipement. 848-8143, 538-2425

SUTTON Luxueux condos, accès direct aux pistes de ski, 3 chambres, 2 s/bain, foyer, tout équipé à la semaine, 5 jours \$800.00. 314-658-1861

SUTTON: Au pied des pentes. Luxueuse résidence, 3 c.c., foyer, bois \$600./semaine. Sem. 699-2106. Fin de sem. 538-3987

Bureaux à louer 251

175 BAUBAUBIEN-EST: 2,000 pi.c. \$800./mois, climatisé. Possibilité d'usage. 455-0792. Soir: 455-7884

4221, ONTARIO-EST: Près Pie IX 1,000 à 2,000 p.c. Complètement rénovés de A à Z. \$8. Net. Tel: 254-8419, M. Bill.

AHUNTSIC Henri-Bourassa et Grande-Allee, près métro. Immeuble distinctif, bureau chauffé, tapis, lattes et climatisés. 382-5395 ou 744-3666.

BEAUBIEN et 12e avenue, 2,000 pieds carrés. Cielts en main. 327-8165.

BOUL. HYMUS, POINTE-CLAIRE
 Bureaux jusqu'à 5,000 pi.c. climatisés, avec ou sans entrepôt. 341-3989.

BUREAU A SOUS-LOUER Sur Décarie, très bien situé, 563 pi.c. idéal pour professionnel. 465-3733.

BUREAU 1,000 pi.c., rez-de-chaussée, 500 pi. au sous-sol. Rue Fleury, près St-Vital, grand terrain de stationnement. Idéal pour médecin. 323-2985, 327-2040.

BUREAU-CONDOS A VENDRE
 Pour professionnel. 2 650 pi.c. au 422 Pl. Jacques-Cartier, Vieux-Montreal, voisin du Palais de Justice, face à l'Hôtel de Ville. J. AUBOUR, 861-6153.

OUTRENT Métro. St-Joseph. 5 pièces, rénové, 2 s./bain. Jour: 499-5331, soir et après 17h: 279-8353.

OUTRENT Penth. 5½, \$870. Solet, vue exception. Montée, 2 s./b., chauffé. Jour: 521-2424 (2737), Soir: 342-1923.

OUTRENT Adj. central, 7½, chauffé, eau chaude. Disponible immédiatement. 738-3588 après 18h.

OUTRENT Rue tranquille. Luxueux haut duplex, 3 c.c., bureau, salon double, foyer, boiserie, tapis, bain tourbillon, etc. \$1,200., possibilité grand 3½, entrée privée au sous-sol. \$350. Bail 16 mois. 739-9616.

OUTRENT: "Le Renoir", 3 s./bain, 2 s./bain, grand 3½, piscine, sauna, équipé. Vue magnifique, 277-6810.

OUTRENT: 3½ rénové avec goût, \$495. tout confort, installations lav-séch., halogènes, éclairé, 735-3204.

Propriétés à vendre 101

CHARMANTE CANADIENNE Pièce sur pièce. Authentique reproduction d'il y a 200 ans. Située sur terrain privé professionnellement aménagé, de 66,000 pi.c. Intérieur en pierre, portes antiques, foyer en pierre, salle à manger combinée avec le salon.

MARIE-ANDRÉE DUPRAS: 1-227-2611

MONTREAL DIRECT: 430-8012

IMMEUBLES LÉGER INC. Crtr.

ROYAL LEPAGE

STE-JULIE
 Domaine des Hauts Bois, cottage de luxe, modèle exclusif, 4 chambres, foyer, qualité et confort dans coin de paradis.

NORBERT ROSENFIELD: 463-3731

PHILIPPE: Grand maison, 2 étages, 4 c.c., planchers bois franc, salon 24 X 24, foyer, terrain 100 x 150, remise 20 X 20. \$55,000, négociable. 1-248-7653

BEAU DUPAS à vendre. 9138 Louisiane, St-Leonard. 256-6693

BILODEAU Grand triplex, 1 X 5 1/2, 2 X 4, garage, \$239,000. Micheline Fern. 255-5202, 352-9754. Re/Max Métro inc. crtr.

BROMONT: Dans la montagne. Située à 20 min. de marche des pistes de ski. 3 chambres à coucher, 3 s/bain, sous-sol fini. 519-3327 et 371-7855

ART & HABILETÉ
 Renovations de qualité. Restauration — Plans — Permis. RICHARD SAOUDI, 671-3661

BAIE MISSISSOUI
 Phillipsburg, Grande maison, 2 étages, 4 c.c., planchers bois franc, salon 24 X 24, foyer, terrain 100 x 150, remise 20 X 20. \$55,000, négociable. 1-248-7653

BEAU DUPAS à vendre. 9138 Louisiane, St-Leonard. 256-6693

BILODEAU Grand triplex, 1 X 5 1/2, 2 X 4, garage, \$239,000. Micheline Fern. 255-5202, 352-9754. Re/Max Métro inc. crtr.

BROMONT: Dans la montagne. Située à 20 min. de marche des pistes de ski. 3 chambres à coucher, 3 s/bain, sous-sol fini. 519-3327 et 371-7855

ART & HABILETÉ
 Renovations de qualité. Restauration — Plans — Permis. RICHARD SAOUDI, 671-3661

BAIE MISSISSOUI
 Phillipsburg, Grande maison, 2 étages, 4 c.c., planchers bois franc, salon 24 X 24, foyer, terrain 100 x 150, remise 20 X 20. \$55,000, négociable. 1-248-7653

BEAU DUPAS à vendre. 9138 Louisiane, St-Leonard. 256-6693

BILODEAU Grand triplex, 1 X 5 1/2, 2 X 4, garage, \$239,000. Micheline Fern. 255-5202, 352-9754. Re/Max Métro inc. crtr.

BROMONT: Dans la montagne. Située à 20 min. de marche des pistes de ski. 3 chambres à coucher, 3 s/bain, sous-sol fini. 519-3327 et 371-7855

ART & HABILETÉ
 Renovations de qualité. Restauration — Plans — Permis. RICHARD SAOUDI, 671-3661

BAIE MISSISSOUI
 Phillipsburg, Grande maison, 2 étages, 4 c.c., planchers bois franc, salon 24 X 24, foyer, terrain 100 x 150, remise 20 X 20. \$55,000, négociable. 1-248-7653

BEAU DUPAS à vendre. 9138 Louisiane, St-Leonard. 256-6693

BILODEAU Grand triplex, 1 X 5 1/2, 2 X 4, garage, \$239,000. Micheline Fern. 255-5202, 352-9754. Re/Max Métro inc. crtr.

BROMONT: Dans la montagne. Située à 20 min. de marche des pistes de ski. 3 chambres à coucher, 3 s/bain, sous-sol fini. 519-3327 et 371-7855

ART & HABILETÉ
 Renovations de qualité. Restauration — Plans — Permis. RICHARD SAOUDI, 671-3661

BAIE MISSISSOUI
 Phillipsburg, Grande maison, 2 étages, 4 c.c., planchers bois franc, salon 24 X 24, foyer, terrain 100 x 150, remise 20 X 20. \$55,000, négociable. 1-248-7653

BEAU DUPAS à vendre. 9138 Louisiane, St-Leonard. 256-6693

BILODEAU Grand triplex, 1 X 5 1/2, 2 X 4, garage, \$239,000. Micheline Fern. 255-5202, 352-9754. Re/Max Métro inc. crtr.

BROMONT: Dans la montagne. Située à 20 min. de marche des pistes de ski. 3 chambres à coucher, 3 s/bain, sous-sol fini. 519-3327 et 371-7855

ART & HABILETÉ
 Renovations de qualité. Restauration — Plans — Permis. RICHARD SAOUDI, 671-3661

BAIE MISSISSOUI
 Phillipsburg, Grande maison, 2 étages, 4 c.c., planchers bois franc, salon 24 X 24, foyer, terrain 100 x 150, remise 20 X 20. \$55,000, négociable. 1-248-7653

BEAU DUPAS à vendre. 9138 Louisiane, St-Leonard. 256-6693

BILODEAU Grand triplex, 1 X 5 1/2, 2 X 4, garage, \$239,000. Micheline Fern. 255-5202, 352-9754. Re/Max Métro inc. crtr.

BROMONT: Dans la montagne. Située à 20 min. de marche des pistes de ski. 3 chambres à coucher, 3 s/bain, sous-sol fini. 519-3327 et 371-7855

ART & HABILETÉ
 Renovations de qualité. Restauration — Plans — Permis. RICHARD SAOUDI, 671-3661

BAIE MISSISSOUI
 Phillipsburg, Grande maison, 2 étages, 4 c.c., planchers bois franc, salon 24 X 24, foyer, terrain 100 x 150, remise 20 X 20. \$55,000, négociable. 1-248-7653

BEAU DUPAS à vendre. 9138 Louisiane, St-Leonard. 256-6693

BILODEAU Grand triplex, 1 X 5 1/2, 2 X 4, garage, \$239,000. Micheline Fern. 255-5202, 352-9754. Re/Max Métro inc. crtr.

BROMONT: Dans la montagne. Située à 20 min. de marche des pistes de ski. 3 chambres à coucher, 3 s/bain, sous-sol fini. 519-3327 et 371-7855

ART & HABILETÉ
 Renovations de qualité. Restauration — Plans — Permis. RICHARD SAOUDI, 671-3661

BAIE MISSISSOUI
 Phillipsburg, Grande maison, 2 étages, 4 c.c., planchers bois franc, salon 24 X 24, foyer, terrain 100 x 150, remise 20 X 20. \$55,000, négociable. 1-248-7653

BEAU DUPAS à vendre. 9138 Louisiane, St-Leonard. 256-6693

BILODEAU Grand triplex, 1 X 5 1/2, 2 X 4, garage, \$239,000. Micheline Fern. 255-5202, 352-9754. Re/Max Métro inc. crtr.

BROMONT: Dans la montagne. Située à 20 min. de marche des pistes de ski. 3 chambres à coucher, 3 s/bain, sous-sol fini. 519-3327 et 371-7855

ART & HABILETÉ
 Renovations de qualité. Restauration — Plans — Permis. RICHARD SAOUDI, 671-3661

BAIE MISSISSOUI
 Phillipsburg, Grande maison, 2 étages, 4 c.c., planchers bois franc, salon 24 X 24, foyer, terrain 100 x 150, remise 20 X 20. \$55,000, négociable. 1-248-7653

BEAU DUPAS à vendre. 9138 Louisiane, St-Leonard. 256-6693

BILODEAU Grand triplex, 1 X 5 1/2, 2 X 4, garage, \$239,000. Micheline Fern. 255-5202, 352-9754. Re/Max Métro inc. crtr.

BROMONT: Dans la montagne. Située à 20 min. de marche des pistes de ski. 3 chambres à coucher, 3 s/bain, sous-sol fini. 519-3327 et 371-7855

ART & HABILETÉ
 Renovations de qualité. Restauration — Plans — Permis. RICHARD SAOUDI, 671-3661

BAIE MISSISSOUI
 Phillipsburg, Grande maison, 2 étages, 4 c.c., planchers bois franc, salon 24 X 24, foyer, terrain 100 x 150, remise 20 X 20. \$55,000, négociable. 1-248-7653

BEAU DUPAS à vendre. 9138 Louisiane, St-Leonard. 256-6693

BILODEAU Grand triplex, 1 X 5 1/2, 2 X 4, garage, \$239,000. Micheline Fern. 255-5202, 352-9754. Re/Max Métro inc. crtr.

BROMONT: Dans la montagne. Située à 20 min. de marche des pistes de ski. 3 chambres à coucher, 3 s/bain, sous-sol fini. 519-3327 et 371-7855

ART & HABILETÉ
 Renovations de qualité. Restauration — Plans — Permis. RICHARD SAOUDI, 671-3661

BAIE MISSISSOUI
 Phillipsburg, Grande maison, 2 étages, 4 c.c., planchers bois franc, salon 24 X 24, foyer, terrain 100 x 150, remise 20 X 20. \$55,000, négociable. 1-248-7653

BEAU DUPAS à vendre. 9138 Louisiane, St-Leonard. 256-6693

BILODEAU Grand triplex, 1 X 5 1/2, 2 X 4, garage, \$239,000. Micheline Fern. 255-5202, 352-9754. Re/Max Métro inc. crtr.

BROMONT: Dans la montagne. Située à 20 min. de marche des pistes de ski. 3 chambres à coucher, 3 s/bain, sous-sol fini. 519-3327 et 371-7855

ART & HABILETÉ
 Renovations de qualité. Restauration — Plans — Permis. RICHARD SAOUDI, 671-3661

BAIE MISSISSOUI
 Phillipsburg, Grande maison, 2 étages, 4 c.c., planchers bois franc, salon 24 X 24, foyer, terrain 100 x 150, remise 20 X 20. \$55,000, négociable. 1-248-7653

BEAU DUPAS à vendre. 9138 Louisiane, St-Leonard. 256-6693

BILODEAU Grand triplex, 1 X 5 1/2, 2 X 4, garage, \$239,000. Micheline Fern. 255-5202, 352-9754. Re/Max Métro inc. crtr.

BROMONT: Dans la montagne. Située à 20 min. de marche des pistes de ski. 3 chambres à coucher, 3 s/bain, sous-sol fini. 519-3327 et 371-7855

ART & HABILETÉ
 Renovations de qualité. Restauration — Plans — Permis. RICHARD SAOUDI, 671-3661

BAIE MISSISSOUI
 Phillipsburg, Grande maison, 2 étages, 4 c.c., planchers bois franc, salon 24 X 24, foyer, terrain 100 x 150, remise 20 X 20. \$55,000, négociable. 1-248-7653

BEAU DUPAS à vendre. 9138 Louisiane, St-Leonard. 256-6693

BILODEAU Grand triplex, 1 X 5 1/2, 2 X 4, garage, \$239,000. Micheline Fern. 255-5202, 352-9754. Re/Max Métro inc. crtr.

BROMONT: Dans la montagne. Située à 20 min. de marche des pistes de ski. 3 chambres à coucher, 3 s/bain, sous-sol fini. 519-3327 et 371-7855

ART & HABILETÉ
 Renovations de qualité. Restauration — Plans — Permis. RICHARD SAOUDI, 671-3661

BAIE MISSISSOUI
 Phillipsburg, Grande maison, 2 étages, 4 c.c., planchers bois franc, salon 24 X 24, foyer, terrain 100 x 150, remise 20 X 20. \$55,000, négociable. 1-248-7653

BEAU DUPAS à vendre. 9138 Louisiane, St-Leonard. 256-6693

BILODEAU Grand triplex, 1 X 5 1/2, 2 X 4, garage, \$239,000. Micheline Fern. 255-5202, 352-9754. Re/Max Métro inc. crtr.

BROMONT: Dans la montagne. Située à 20 min. de marche des pistes de ski. 3 chambres à coucher, 3 s/bain, sous-sol fini. 519-3327 et 371-7855

ART & HABILETÉ
 Renovations de qualité. Restauration — Plans — Permis. RICHARD SAOUDI, 671-3661

BAIE MISSISSOUI
 Phillipsburg, Grande maison, 2 étages, 4 c.c., planchers bois franc, salon 24 X 24, foyer, terrain 100 x 150, remise 20 X 20. \$55,000, négociable. 1-248-7653

BEAU DUPAS à vendre. 9138 Louisiane, St-Leonard. 256-6693

BILODEAU Grand triplex, 1 X 5 1/2, 2 X 4, garage, \$239,000. Micheline Fern. 255-5202, 352-9754. Re/Max Métro inc. crtr.

BROMONT: Dans la montagne. Située à 20 min. de marche des pistes de ski. 3 chambres à coucher, 3 s/bain, sous-sol fini. 519-3327 et 371-7855

ART & HABILETÉ
 Renovations de qualité. Restauration — Plans — Permis. RICHARD SAOUDI, 671-3661

BAIE MISSISSOUI
 Phillipsburg, Grande maison, 2 étages, 4 c.c., planchers bois franc, salon 24 X 24, foyer, terrain 100 x 150, remise 20 X 20. \$55,000, négociable. 1-248-7653

BEAU DUPAS à vendre. 9138 Louisiane, St-Leonard. 256-6693

BILODEAU Grand triplex, 1 X 5 1/2, 2 X 4, garage, \$239,000. Micheline Fern. 255-5202, 352-9754. Re/Max Métro inc. crtr.

BROMONT

Ordinateurs 371

AT-TURBO
Mémoire vive: 1024K
12MHz
Ports série et parallèle
Carte graphique compatible "HERCULES"

2399,00\$ 999,00\$

INFO-CARREFOUR
au sud de Métropolitain
8632A, Saint-Denis 381-4044

Commerces à vendre 283

SALON DE BRONZAGE, 3 lits, 1 facial, 1 activateur, \$18.000, négociable. Sur semaine. Sylvie 767-4803.

SALON DE COIFFURE, quartier Rosemont, clientèle établie depuis 15 ans. 655-5699

TRIPLEX Avec épicerie, incluant tout l'équipement. Permis régime des alcools, valdeuse, 2 garages. Lili Daigle, Re/Max Supérieur, 253-3858.

VERDUN: CLUB VIDEO CASSETTE. Très bons revenus. Plus de 6.000 cassettes. \$255.000. Pour info: Oscar Michaud, 364-3222, 437-8302. Re/Max Action Ctr.

Commerces à louer 287

BOUTIQUE Prêt-à-porter pour dame, 700 pi. ca. Bernard ouest, Outremont. 277-8829 de midi à 18 heures.

RUE LAURIER boutique de mode pour femmes, bien située, approc. 850 pi. ca. 486-2425

Matériaux de construction 340

ACHETEZ EN KIT Thermo-pompe. Grand choix de marques. Faites le vous-même. THERMO KIT. 484-6467.

ARMOIRES de cuisine sur mesure, direct du manufacturier. Économisez jusqu'à 50%. MOUTOUCHE 473-8161 (24h).

PLYWOOD: B.C. fir, 4 x 24, 95, 4 x 18,50, etc... Pneuville St-Pierre. 364-6586.

Ameublements 351

ELEGANT MOBILIER DE SALON DE L'époque Victorienne, 4 morceaux, excellent état. 255-6468

A VENDRE: Table en travertin 40 X 40". Table de cuisine en bois 35 X 30" avec 2 chaises. Table de coin, dessus en verre 21 X 30". Bassinette et bureau en marbre pour enfant. Tapis en laine. 769-7327

CAUSEUSE, 2 FAUTEUILS inclinables, velours beige, garniture en chêne, pour cause. 524-5414

ENSEMBLES (2) de salon victorien et «Fairy American» (causeuse et fauteuil). Lampes torchères et verrerie cristal (47 verres). 388-6113.

ENTREPÔT DU FUTON Achetez directement du manufacturier, super escomptes, 4251 Richelieu, St-Henri. 935-5967.

MAGNIQUE HORLOGE Grand-père en acajou, curie, table à dessert, toile Moreau, 465-9852, après 15h.

MOBILIER SALON, style contemporain. 7 morceaux, approche \$2.00. MOBILIER CHAMBRE, 5 morceaux, style méditerranéen: \$11.000. Jour: 653-0420, soir: 584-2816.

MOBILIER SALLE à DINER antique, en cœur de noyer. 1 table avec 2 panneaux, 5 chaises, bahut, vaisselier \$1.500. Mobilier salon en velours rose, 3 morceaux, \$650, et autres. 955-7301 ou 253-2222

MOBILIER: Chambre à coucher en acajou blond, marque Gibbard, 5 morceaux. Prix: \$2.000, ou meilleure offre. 481-2842

MOBILIERS de chambre et de salon, 1 laveuse, 1 sècheuse, prix à discuter, appeler après 16h. 747-2166.

PRESQUE TOUT doit être vendu, meubles, vision près de 12 ans, très bon état, bon état, beaucoup d'autres choses. Déménagement, 465-6553.

SUPER PAPI MAROCAINS (3) (LES PLUS BEAUX) 9 X 19, 8 X 10, 9 X 12, illustrant les 4 saisons. Vendus au prix de gros, presque neufs. Raison, cause départ. Client sérieux seulement. 334-6845

Mobiliers de bureau, accessoires 363

MATÉRIEL DE BUREAU USAGÉ 49, St-Joseph est, Québec (418) 647-4444

UNDERWOOD Machine à écrire électrique, état neuf. Prix \$150. 386-3406

Ordinateurs 371

AACPA logiciels, commandes, comptes clients et payables, facturation, comptabilité, service de paie. Normand: 849-8231

LOCATION D'ORDINATEURS MICRO HITTE 685-0128

MAC-L 300 TYPE SETTING Quark, PageMaker RSG et autres. Plaines sélections de fontes, sur L 300. Rapide, service professionnel. Ouvert de 9h à 21h. 935-6788

PC KIT XT TURBO, 640K, floppy et plus moniteur couleur Samsung: \$1.299, «Hard-Disk», 40 meg «mini scribe»: \$530. 271-3355

Instruments de musique 375

AUBAINE INCROYABLE! Knabe 7 pi. 47". Compl. reconditionné. Victrola. \$6.900, négo: 626-1205

INCROYABLE! LIQUIDATION PIANOS Droits, nouveaux à restaurés. Aussi ancien Henry F. Miller Player, mécanique, avec rouleaux assortis. Pour informations, contactez Jack: 934-0801.

PIANO d'appartement «Mason & Risch». Accordé et garanti. Très beau! 488-9003.

PIANO Kawai, impeccable, dernière, 5e, ébène satiné, \$8.000. Demandez, transport professionnel inclus. 458-5089, soir.

QUALITÉ DE CONCERT Violons, alto et violoncelle très fins, à vendre. Par l'artisan. 681-6304

URGENT: CAUSE DÉPART. ORGUE HAMMOND Valeur \$5.800. Laisse à \$2.800. Serv. 3 mois. 444-0290

Offres d'emploi 407

BUREAU DES COMMANDES POST - FAX INC.
Chef de file dans la fabrication de papeterie au Canada.
La personne choisie, devra:
- Traiter les commandes.
- Communiquer avec les clients.
- Assister dans diverses tâches.
- Doit être bilingue.
- Dactylo 50 mots/minute.
Salaire intéressant.
VILLE D'ANJOU, M. FERNAND, 353-6838

00-01-88

LE DEVOIR VENDEURS(SES) DEMANDÉS(ES) Temps plein ou partiel

Disponibilité: Lundi au jeudi, de 9h à 21h. Vendredi, de 9h à 14h30.

Exigences: Facilité d'expression. Bonne diction. Bilinguisme un atout.

Salaire plus commission. Communiqués avec Marie-Claude Gaudet 844-7531. Entre 13h et 21h.

Postes cadres, et professionnels 451

ACHAT DE TIMBRES ET MONNAIES Or, diamants, peintures. Montréal-Timbre. Montréal, Service d'achat en escand. 527-1527.

NOUVEAU MAGASIN À MONTRÉAL Timbres Byjak, 1329 Ste-Catherine est (Métro Beaubien), 538-1571. NOUS ACHETONS: lettres, cartes postales et timbres en collection. Lot ou accumulation.

SPECIALISTE des timbres du Canada, France, Polynésie et antarique française. Achat et vente. Timbres et monnaies rares. GUY LESTRADE: 844-3893, 656-7756.

ANTIQUE 100 ans. Piano d'orchestre, bon état. Vente cause départ. 1-819-783-2507.

DENTELLES D'AUTREFOIS Rares et belles. Courve-lits, nappes, napperons, rideaux, grande collection privée. Outremont. Sur rendez-vous Lucie ou Marie 738-0352.

L'ATELIER Restauration, décapage, finition, meubles et boiseries. Spécialité, meubles antiques. 10 ans d'expérience. 522-7123.

MOBILIER DE SALON STYLE VICTORIAN, 7 mx. \$1.800. 256-1515

Artisanat 392

CATALOGUES du Bas St-Laurent, lissage fait à la main pour couvre-lits, escaliers et entrées. Différentes couleurs et grandeurs. Bonne qualité. 274-3975.

Astrologie/Ésotérisme 393

ANALYSE DE CARTES Médium. Cartes de tarot. Prédiction. Louise: 933-9790

Collections, Monnaie, Timbres 394

COLLECTION de 64 objets antiques Gravés sur plaques d'argent, avec courtes. 1-514-889-4885, 1-514-755-2961

Ouvres d'art 395

ACHETEURS TABLEAUX COTÉS Parc complant. Particulier. Lemieux, Richelieu, Péland, Fortin, etc. Écrire à: DOSSIER 100, Le Devoir, C.P. 6033, Succ. Place d'Armes, Mt. O. H2Y 3S6.

COLLECTION PRIVÉE DE TABLEAUX: Comprendant: 1 Gignras, 1 Lapointe, 1 Hamelin, 2 Boka. À vendre à 85% de l'évaluation. (819)843-8348

OFFRE-VOUS UN CADEAU USAGÉ Peint des portraits À l'huile ou pastel. Demander Amande. 932-0284

Animaux 397

APPROVOISEMENT OISEAUX EXOTIQUES 596-0831

BASSET HOUND, chiots, femelles-mâles, enregistrés, tatoués, vaccinés. 621-8581, 886-9666.

BERGER ALLEMAND Lhasa Apso, C. niche, Poméranien, Schnauzer, etc. Achetons chiots pur sang seulement. Pension pour chiens et chats. Chénail Lefebvre, 1261 St-Louis, Beauharnois: 1-514-429-4489.

BERGERS BELGÈS chiots noirs, vaccinés, tatoués, enregistrés. 492-2612

BICHONS FRIBES: Chiots de qualité. Enregistrés, garantis, mâles. \$400. 1-297-2801

CENTRE SPORTIF CANIN Cours de dressage, privé en groupe. Débutant immédiat. (418) 848-0052

CHIOTS Doberman enregistrés, vaccinés, fiche de santé. Queue et ergots coupés. \$400. 585-8092.

CHIOTS Montagne des Pyrénées, 9 semaines, santé garantie. \$500. 1-613-673-5837.

CHIOTS, Lhasa apso, enregistrés, vaccinés, garantie écrite, éleveur professionnel. 1-372-8953.

DALMATIENS 4 beaux chiots de 6 semaines, sevrés, \$250, chacun. 689-2333

DALMATIENS chiots pure race, excellente santé, âgés de 5 semaines. 989-1862.

DOBERMAN: Super subalpin! Mâles, femelles, 3 mois, pure race, enregistrés. Lignée champion. \$250. Fait voir. 1-839-3498

GRAND DANOIS chiots fauves, père et mère champions, garantis. 1-772-2590.

SCHNAUZER "STANDARD" CHIOTS Saï et poivre, née le 17 nov. 87. 677-1963

SHIH-TZU chiots tatoués, vaccinés, enregistrés, priés. 8 semaines. \$350. 1-387-8196

Divers 399

CONTENU d'un app. à vendre. Laval, frigo \$160, poêle \$120, fûton \$100, batterie 12 mx stainless 800, comme neuf, bicyclette \$35, extracteur ju \$50, radio port. \$75, grille-pain, mélangeur, table, chaises, étagères, aspir., patins, etc. 628-5017.

OUTILS DE MACHINISTE TABLE à dessin 645-3482

TÉLÉPHONE cellulaire Audiovox BC-40 acheté neuf en juillet, avec antenne sur vitre, garantie 30 mois, doit vendre immédiatement. 482-7586, 769-7066

Offres d'emploi 407

TRAVAILLEURS(EUSES) à la maison demandés(es), pour poster notre publicité. Bilinguisme requis. Envoyer votre demande (et inclure: enveloppe de retour affranchie), à: I.B.E.S., 6501 Boul. Joseph Renaud, Suite 1, Mt. O. H1K 3V3.

Lavage, nettoyage 567

SERVITIEL
Services essentiels
LE TEMPS est un atout précieux!
Ce que vous en faites est votre affaire. Notre affaire est de vous en créer plus. SERVITIEL vous libère des tâches ingrates de tous les jours grâce à notre service personnalisé (épicerie, nettoyage, ménage de maison, etc.)

367-5512

Maintenant, profitez de votre temps libre.

Entretien, réparations, renouvelons 559

LAVAGE DE TAPIS Commercial et résidentiel 329-4433

MENUISERIE LES MEILLEURS travaux de menuiserie. Expérience en tout genre de rénovation: intérieur, extérieur, résidentiel, commercial. Estimation gratuite. Demandez J. Morin: 769-1134.

MENUISERIE GÉNÉRALE Gyroc, peinture. Bon prix. 8 ans d'expérience. Estimation gratuite. Eric: 522-6365.

MENUISERIE ARTISAN À l'heure ou forfait, dans rénovation générale, commerciale et résidentielle. Gyroc et joints, etc. À bas prix. Travail garanti. 325-0039

OFFRE MES SERVICES pour des travaux de rénovation intérieure tels que peinture, pose de céramique, etc. Prix à discuter 522-3170

PEINTURE ET RENOVATION privée ou commerciale Yves 523-3853

PEINTURE Gyroc et joints plus préparation. Ouvrage garanti. Pierre: 728-8755.

PLANCHERS J.R., sablage de planchers, finition cirage, ouvrage garanti. 442-7050

PLATRÉ Gyroc, joints, peinture, texture. Estimation gratuite: 647-3469.

QUALISOL Planchers de bois franc. Pose, vernissage, sablage. Garantie écrite. 676-7199

RENOVATION GÉNÉRALE Avec références. Tél: 388-5263, 651-0561.

SPECIALTÉS céramique, rénovation au complet. Salle de bain, entrées, planchers, mur. J. Bédouard: 729-9084

NOUS GENRES DE RENOVATIONS maison, souli, spécialité: sundeck en bois. Estimation gratuite. 696-2078 T. Lewis.

Sociétés, sports, loisirs 565

AUBERGE LA BOULE FORAITS SKI ALPIN: \$225, 5 jours, incluant: Petits déjeuners, diners et remontée mécanique. SKI DE FOND: \$175, 5 jours, incluant: repas (15) et hébergement. (Forfaits du lundi au vendredi seulement) — 658-5687 — 688-2503 —

Lavage, nettoyage 567

M.R.L. ENR. Ménage: bureaux, commerces, industries, banques, caisses, etc. 364-9861

Perdus, trouvés 569

CHIEN FEMELLE, environ 4 mois, trouvé à Chellyville samedi le 9 janvier dernier. 688-5761.

JOURNAL INTIME TROUVÉE, avenue des Pins, 527-2712

Peintres, peinture 571

DESSEINS MURAUX Création ou reproduction. Estimation gratuite. Prix abordable. Lyne: 665-8658.

PEINTRE TAPISSIER 20 ans d'expérience, finition de qualité. 744-5911

PEINTURE lavage de murs, estimation gratuite. Robert: 325-2999

ST-MICHEL: Garderie (6 mois à 5 ans). Subventionnée, en milieu familial, bilingue. 727-4070 — 324-1668

URGENT! Gardienne demandée de midi à 21h. Bilingue. Petites filles 2 et 8 ans. 727-3359

Santé 578

BIORYTHME Prévoyez vos périodes de haut et de bas à votre BIORYTHME. Calcul mensuel: \$2.00. (514)978-2394

GÉRONTOLOGIE — ALZHEIMER Et autres cas. Service à domicile. Bilingue. 20 ans d'expérience. 787-4561

SANTÉ ET SÉCURITÉ AU TRAVAIL Prévenez les accidents, les blessures et les coûts multiples avec nos séminaires «Santé Sécurité au Travail». Rick Blatter, B.É. E.E.C.P. Conseiller en santé et en conditionnement physique. Heures de bureau: samedi matin 05:30 à 13:30. 625-1352.

Traitements 579

MIEUX-ÊTRE et croissance pour la relation d'âge: écoute, support, identification de soi et de ses problèmes, découverte de nouvelles motivations. 489-6313

Traitement de texte 589

TRAITEMENT DE TEXTE IBM AT. Demandez Adèle: 495-1380, après 6h.

Préparation de curriculum vitae 590

CURRICULUM VITAE Par intermédiaire d'expérience. Prix étudiant. Recherche Plus: 274-3169.

Occasions d'affaires 591

ASSOCIÉ DEMANDÉ. Bureaux de comptabilité — Gestion — Informatique. Situés à Mt. Royal. St-Joseph, ayant clientèle régulière. 272-5596

ASSOCIÉ DEMANDÉ. Pour agence de rencontre. Léger investissement: entre 13h et 19h. 835-5774

FRANCHISE — 663-0208 MÉNAGE EXPERT LAVAL. Entretien ménage, résidentiel, provincial. \$17.000.

INVESTISSEMENT. Dominicains, villas, terrains. République Dominicaine. Investissement doublé en 3 ans. 326-9071 ou 437-7300.

Occasions d'affaires 591

POAM FACTORY
«Aux limites de l'Imagination»
PANNEAUX — ÉCLAIRAGE — CRÉATIONS
Notre jeune entreprise, dont le siège social est en Nouvelle-Écosse, fabrique des panneaux et logos commerciaux en trois dimensions à partir de panneaux de styromousse. Nous recevons tous les jours des commandes de sigles, lettres et créations spéciales pour des écoles, boutiques, épicerie, concessionnaires automobiles et autres sociétés.

25-1-88

Occasions d'affaires 591

OPPORTUNITÉ D'INVESTISSEMENT En vue de la mise en marche d'un appareil UNIQUE AU MONDE concernant la Condition Physique, le Sport et la Rééducation. Compagnie Québécoise recherchée des investisseurs intéressés au partage des bénéfices qui seront engendrés par cette mise en marche.

RECHERCHONS INVESTISSEUR Pour expansion d'un Centre de vacances familiales. 688-8664

PROPOSITION D'AFFAIRE Boutique d'Art Floral. Capital \$15.000, pour personne innovatrice. Jour: 367-4617. Soir: 364-8408

RECHERCHONS INVESTISSEUR Pour expansion d'un Centre de vacances familiales. 688-8664

SOYEZ VOTRE PROPRE PATRON démarrez votre propre franchise Electro-Lux. Pour plus d'informations: Matt au 735-5329

VOUS RÉVEZ D'ÊTRE EN AFFAIRES? Sachez comment! Renseignements gratuits. Envoyez enveloppe affranchie pour retour à: C.H.G. Entreprises Enr. C.P. 70, St-Thomas Didyme, Qué. G0V 1P0

AVONS mandat de prêter sur l'île, 26 3e et 4e hypothèque. Avons également mandat d'acheter: a) Maison à revenus. b) Centres commerciaux. c) Terrains. Recherchons aussi investisseurs immobiliers. GAGNON LAUZON & ASS. 254-3018. 322-2786

Services financiers 595

PARTICULIER ACHÈTE Pré-affaire, pré-saisies, refinancement, etc. Michel Henri: 646-4500

Offres de services 599

EAUX CLAIRES DU QUÉBEC Distillateurs d'eau modernes portatifs (gross et détail) location - achat (514) 589-6266

NOUS RAMASSONS... Meubles, T.V., cuisinière, réfrigérateur, sècheuse, laveuse. Allons chercher gratuitement. 328-6482

SERVICE DE SECRETARIAT Dactylographie de textes universitaires, correction, etc. 463-5465

Automobiles à vendre 695

FIREBIRD FORMULA 76, peinture neuve, mécanique A-1, intérieur velours rouge \$1.900, discutable. 588-5294

FORD ESCORT 84, 5 vit. Bonne condition. \$3.700, discutable. 69.000 km. 658-3063

HONDA ACCORD 84, Hatchback, 80.000km, bonne condition. 5 vitesses. 523-8443

HONDA ACCORD EX 1988, noir, automatique, a/c, vieille de 2 mois, toute équipée S.V.P. appeler après 18h. 488-4305.

HYUNDAI EXCEL GLS 86, 45.000km, excellente condition. \$8.000, négociable. 277-9887 ou 271-2058

HYUNDAI EXCEL 86, Très bon état. 19.000km, 2 ans de garantie. \$7.000. 273-8571

JAGUAR XK 120, 140, 150, construites pour commande spéciale. Finition pour qui veut investir dans voiture de sport de qualité. Allen Hall: 1-298-5078

MAZDA RX7 GSI 85 1984, blanche, 84.000 km, toute équipée avec air, très propre. \$9.500. Doit vendre. 1-774-3463

MERCEDES 1928, Réplique Gazelle, décapotable, mécanique Volkswagen. Vra! Bijou! \$12.500. 366-1798

MERCEDES 300 LD, 1984, 12.500 km, impeccable, marine int. cuir noir, toute équipée. \$27.000 après 18h. 581-5009.

MERCEDES 660, SEL 87, gris, excellente condition, 12.000 km, appelez semaine. 282-1420

MERKUR 1986, 5 vitesses, garantie juin 89. \$16.000. 665-1429, après 3h. 30h P.M.

NISSAN Sentra, 85, 70.000 km. Excellent état. \$5.500. 354-5831.

NISSAN STAZA E, 87, Bleue métallique, 5 vit. garantie automne 89. 4 portes. Comme neuve. Aubaine. 642-5706

OLDSMOBILE CIERA Brougham 86, 4 portes, toute équipée, noir / gris, 49.000km, \$12.300. 592-2089.

PONTIAC BONNEVILLE SE, 1987. Toute équipée. 404-7669

PORSCHE 928, 88, neuve, 5 vitesses, 2.000 km. Appelez semaine. 282-1420

PORSCHE Turbo Look 79, blanche int. noir, air climatisé, vitres élect. Auto importées Jacques Rivard. (418) 286-3930

PORSCHE 911, Turbo Look 73, roue B.S. Noire, int. noir, \$25.000. Auto importées Jacques Rivard. (418) 286-3930.

THUNDERBIRD 1987, comme neuve, 6.700 km, 2 tons gris, toute équipée, air, toute électrique, etc. 631-6103

TOYOTA 911, 1988, 4 portes, pleine grandeur, toutes options, incluant toit ouvrant électrique, intérieur blanc et marron, comme neuf! 7000 km. Ne

SPORTS



Jean-Luc
DUGUAY
▲ Hors-jeu

La sonnerie du réveil

POUR paraphraser le grand Marcel Proust, au moment où j'écris ces lignes, le Canadien s'entraîne au Forum. So what ? réagissez-vous. C'est que nous sommes vendredi matin 9 h 12 et que l'équipe a joué la veille. Ordinairement, dans ces circonstances, les Glorieux attendent le coup de midi pour se dégoûter les jambes. Mais pas ce vendredi. Jean Perron, le coach aux yeux cernés comme un papier buvard, a décrété que ses tâcherons s'entraînent dès les aurores.

Pourquoi ces coups de fouet ? Parce que les Glorieux ne l'avaient pas été la veille, ayant offert la victoire aux Blues de St. Louis sur un plateau d'argent. Pour tout dire, ils étaient tellement endormis que Perron devait utiliser une réveille-matin à chaque changement de trio. Et quand la sirène a retenti à la fin du cauchemar, un joueur, que je ne nommerai pas, s'est exclamé : « Shit ! It's already twenty past ten. I'll be late at the office. » (Traduction libre : « Tabaslak, yé déjà vingt passé dix. Mâ être en retard à l'office. »)

Ainsi, Jean Perron a ajouté un Ave au chapelet de ses cernes et convoqué ces messieurs à une période d'exercice matinal. L'heure des manœuvres n'a pas eu l'heur de plaire à tout le monde. Larry Robinson, qui des ans ne peut plus réparer l'irréparable outrage, s'est offusqué de la conduite irrespectueuse du patron, soulignant qu'il ne lui était jamais arrivé durant sa carrière de 16 années d'être sommé aussi tôt sur une patinoire.

Qui a raison ? Perron ou Robinson ? Ni l'un ni l'autre. Le premier devrait savoir que personne, à l'exception des coaches de hockey, ne pratique plus la semaine de 40 heures ; le second devrait comprendre que personne, à l'exception des coaches de hockey, ne se trompe jamais. Entretiens, la vie continue, oublieuse de ces tragédies de vestiaire. Tenez, hier matin, j'apprenais que les Palestiniens s'apprétaient à célébrer la « journée des martyrs » par des manifestations. Ils s'étaient donné rendez-vous à 9 heures.

Le vieux Sigmund, qui était freudien comme c'est pas possible, a dû se retourner dans sa tombe en lisant les propos du champion mondial des poids lourds, Mike Tyson. Celui-ci, qui a 21 ans, défendait hier soir son titre contre Larry Holmes qui, à 38 ans, se battait contre l'avis des gérontologues. En substance, Tyson a déclaré que, Holmes ayant été son idole de jeunesse, le vaincre serait comme tuer son propre père. Quand je vous dis que Sigmund s'est passé la main dans sa barbe de pissenlit... Sans vouloir anticiper, je présume qu'il y a eu parricide hier soir à Atlantic City, commis par un homme de poings à qui l'on a versé \$5 millions US pour son crime. Le père, lui, a obtenu \$3.1 millions pour le rôle de la victime. Dommage qu'il ne soit plus là pour les compter.

Vous savez à quoi s'amuse ces temps-ci les fervents du hockey ? À suivre la progression de la fausse lutte pour le championnat des compteurs entre Mario Lemieux et Wayne Gretzky. Si celui-là devait remporter le titre, j'en connais qui prétendraient qu'il est le numéro un. Même si Gretzky a manqué des tas de matchs. Même si le 99 domine outrageusement la ligue depuis sept ans. Même si... et j'en passe. Décidément, le Québec se cherche un dieu et Lemieux fait la rime.

Je relevais la semaine dernière la débilite de *Hors-jeu* (l'émission de télé, pas cette chronique...). Cette fois, j'ai des éloges à faire, en particulier à Paul Houde dont l'humour fin est une bénédiction pour *Jasmin en surtemps*, la réplique de *Télévision Quatre Saisons* à la chose de TVA. Je sens que le jour n'est pas loin où le « morning man » de CFGF aura sa propre émission de télévision. Si mon nom était Jean Pouliot, ce serait déjà fait. Mais non mon nom est personne...

Comme je sais qu'elle lira cette chronique avant vous parce que c'est déjà le soir en Australie, j'offre mes félicitations chaleureuses à Chris Evert qui a défait Martina Navratilova en demi-finales des Internationaux de ce pays, consacrant ainsi le triomphe de l'esprit sur la matière. Finie l'imperturbable Chris ? Au bord de la retraite ? J'espère que non. Elle est pour moi la tenniswoman par excellence et peut me rejoindre au DEVOIR à frais virés.

La bizarrerie de la semaine : la Jamaïque, les Îles Fidji et les Antilles néerlandaises sont au nombre des 59 pays qui participeront aux Jeux olympiques d'hiver de Calgary. La dépêche de La Presse Canadienne précise que la neige et le froid sont rares dans ces pays, ce qui est un euphémisme. Le rédacteur pensait sans doute que Kingston se trouvait en Ontario.

Une suggestion : le géant Ferré devrait suivre des cours d'art dramatique. Actuellement, il est certes le pire acteur de la WWF. On ne le croit absolument pas quand il dit haïr Hulk Hogan, le Rambo du ring. Décourageant pour le rédacteur de ses déclarations.

Le Canadien a sué durant près de trois heures hier matin

« **Larry était simplement frustré** »

— Jean Perron

GUY ROBILLARD

(PC) — Pour un gars qui s'est mis la tête sur le billot, selon certains, Jean Perron l'avait bien haute, hier midi. Il venait alors de rencontrer, presque à l'aube, Larry Robinson, qui l'avait publiquement critiqué la veille, et de diriger un exercice de deux heures et 45 minutes commencé dès neuf heures, moins de 11 heures après le match de la veille.

Ce n'était pas la première fois que Robinson contestait un entraîneur qu'il n'a probablement jamais accepté tout à fait, comme une bonne partie de ses coéquipiers d'ailleurs.

Hier, il n'a pas renié ses paroles de la veille, qu'il a même précisées.

« J'ai dit que s'il y avait des règles, elles devaient exister pour tout le monde, c'est tout », a-t-il déclaré. Amené à préciser sa pensée, il a ajouté qu'il « a des joueurs sur cette équipe qui travaillent fort et qui n'ont pas la chance de jouer, comme Sergio (Momo), Kjell (Dahlin) et (Larry) Trader. Il y en a d'autres qui ne travaillent pas aussi fort et qui ont toute la glace voulue. »

Cette fois, Robinson n'a pas voulu donner de noms mais il a laissé entendre qu'il devait s'agir de vétérans puisque il a enchaîné en disant que

« ce n'est pas parce que je suis un vétéran que je peux travailler moins fort ». On peut penser à Craig Ludwig, Chris Nilan peut-être, voire Chris Chelios, et chez les plus jeunes, à Shayne Corson.

Robinson a toutefois donné raison à son entraîneur qui lui a reproché d'avoir alerté les médias avant de lui en parler personnellement.

« Mais j'étais frustré après le match d'hier », a-t-il expliqué.

« J'ai lu les journaux et je suis très à l'aise dans cette affaire, a déclaré Perron d'emblée en se présentant devant les journalistes. Quand on perd, je suis prêt à prendre une partie du blâme. »

« Larry a parlé sous le coup de la frustration. Vous le connaissez, il fait une sortie semblable par année. Je l'ai rencontré ce matin et notre conversation a été très calme. Ces histoires-là me coulent sur le dos comme l'eau sur le dos d'un canard. »

Perron n'a pas voulu discuter le contenu des accusations de Robinson, à savoir l'utilisation de ses joueurs.

« Les décisions d'un instructeur ne seront jamais populaires. Gagne ou perd nous serons toujours les esclaves du sport professionnel », a-t-il lancé.

Il y a quelque temps, c'est Mats Naslund qui disait que tout le monde dormait en troisième pé-

riode, incluant les entraîneurs. Est-il acceptable qu'un entraîneur soit visé publiquement par ses joueurs ?

« Nous avons traversé une première tranche de calendrier sans heurts, a commencé par répondre Perron, mais là nous connaissons des difficultés et il y a des gars qui ne sont pas heureux pour diverses raisons. C'est facile de blâmer le coach mais il ne faut pas s'énerver avec ça. Nous sommes quand même en avance de sept points sur l'an dernier. Je ne suis pas du tout alarmé. »

Mais chose certaine, les matches de la fin de semaine contre Pittsburgh et Québec seront déterminants.

Eh oui, les Nordiques, pour qui les choses vont mieux, surgiront cette fois en pleine tempête dans le ciel montréalais.

■ Pierre Creamer, l'entraîneur des Penguins de Pittsburgh, qui sont au Forum ce soir, n'a pas la tâche facile à sa première saison dans la Ligue nationale mais il affirme trouver l'expérience enrichissante. « C'est dans l'adversité, dit-il, que tu développes et crées de bonnes habitudes. » Et après tout, rappelle-t-il, ses Penguins, décimés par les blessures (quelque 300 jours de travail perdus), ne sont qu'à sept points de la tête de la forte section Patrick, et à deux points du deuxième rang. Et Paul Coffey est de retour.

L'idole locale vainc Lendl dans un cinq sets pour « bras de fer »

Pat Cash enthousiasme ses partisans

■ Wilander élimine Edberg et accède à la finale de Melbourne

MELBOURNE (AFP) — L'idole locale Pat Cash, vainqueur éblouissant du numéro un mondial, le Tchecoslovaque Ivan Lendl, rencontrera demain à Melbourne le Suédois Mats Wilander pour le titre des Champions internationaux d'Australie de tennis, dans une finale inédite en tournoi du grand chelem.

L'Australien Cash, champion de Wimbledon en titre, disputera ainsi sa seconde finale consécutive à Melbourne. L'année dernière, sur le gazon de Kooyong, il avait échoué contre le Suédois Stefan Edberg en cinq sets. Or, 12 mois plus tard, il aura encore en face de lui, sur le nouveau « central » en synthétique de Flinders Park, un Suédois, Mats Wilander, déjà victorieux du titre australien en 1983 et 1984.

Cash, 22 ans, numéro 7 mondial, et Wilander, 23 ans, numéro 3 à l'ATP, se rencontreront pour la huitième fois à l'occasion de cette finale. L'Australien a quatre succès à son actif, dont trois obtenus sur le gazon de Wimbledon, le dernier match ayant été remporté par le Suédois en décembre au Masters de New York.

Pour parvenir à cette finale, Cash a éliminé le favori numéro un Lendl 6-2 au cinquième set, après une partie de trois heures et 56 minutes qui enthousiasma les 15,000 spectateurs. Les deux joueurs se livrèrent à un « bras de fer » passionnant et d'une rare intensité. Avec d'un côté, l'Australien attaquant sous tous les angles et de l'autre, le Tchecoslovaque relançant le jeu avec son habituelle efficacité.

Cash a eu raison de Lendl en des manches de 6-4, 2-6, 6-2, 4-6 et 6-2.

En s'adjudgeant la troisième manche avec deux breaks, Cash, menant alors par deux sets à un, donna l'impression d'avoir fait le plus dur face à un joueur visiblement ébranlé. Or, Lendl sera le jeu encore plus. Profitant d'un léger passage à vide de son rival, il creusa l'écart (4-2), maintenant cet avantage après avoir laissé échapper deux balles de set (9e jeu).

Le tournant du cinquième set se situa dès le premier jeu. Lendl eut dans sa raquette quatre balles de break. Quatre balles que Cash repoussa avec une farouche détermination avant d'aller chercher sa victoire au filet. Déchaîné, couvrant admirablement le filet, il devait débordant le Tchecoslovaque sur la fin, ravissant par deux fois son service.

Apparavant, Wilander avait triomphé de son compatriote Edberg, victorieux des deux dernières éditions du tournoi (sur gazon), également en cinq sets et plus de trois heures. D'une grande solidité du fond du court et sachant conclure avec efficacité au filet, Wilander eut sa tâche facilitée par la mauvaise performance de son rival national, notamment à la volée.

Depuis le début du tournoi, Edberg avait dit qu'il ne jouait pas bien. Il devait le confirmer en demi-finales, commettant 53 erreurs directes contre 27 à Wilander. En plus, le numéro deux mondial fut sanctionné de dix fautes de pied, l'une donnant un break à Wilander au cinquième set (2-0), ce qui eut pour effet de l'achever moralement.

Wilander a enregistré la victoire en des sets de 6-0, 6-7 (5-7), 6-3, 3-6 et 6-1.



L'Australien Pat Cash.

Photo AP

Les Nordiques accueillent les Blues ce soir

Maurice Filion est à la recherche d'un adjoint

MARIO LECLERC

QUÉBEC (PC) — Plus que jamais, le directeur général des Nordiques Maurice Filion est d'avis que la présence d'un adjoint lui est devenue nécessaire pour effectuer adéquatement ses fonctions.

Le principal intéressé, qui accompagnait l'équipe à Toronto au cours

du dernier voyage, a rappelé que, l'an dernier, le président Marcel Aubut et lui s'étaient mis d'accord sur le principe d'embaucher un bras droit. Mais depuis, les deux hommes ont été passablement occupés, si bien que personne n'a eu le temps de s'occuper du dossier.

« C'est une tendance de plus en plus répandue dans la Ligue que de travailler à deux hommes. Nous

avons tellement de paperasse à remplir aujourd'hui qu'il nous est pratiquement impossible d'effectuer des voyages en compagnie de nos délégués afin d'évaluer le talent disponible. Pas plus que nous pouvons aller voir le développement de nos joueurs un peu partout en Amérique et en Europe », a-t-il constaté.

Filion admet qu'il y a tellement de choses à faire qu'un gérant risque de perdre un ou deux joueurs s'il ne suit pas adéquatement les échéances reliées au contrat des joueurs. « C'est ma plus grande crainte de perdre un joueur pour une question technique. Imaginez de quoi j'aurais l'air devant mes semblables et face à la population si jamais cela arrivait », de frissonner Filion.

Plus que de remplir des documents, Filion est conscient que l'homme désiré apportera plus de profondeur à l'état-major. Un peu

comme Jacques Lemaire, l'adjoint de Serge Savard à Montréal, le fait actuellement en mettant à profit ses connaissances de hockey.

« L'embauche d'un adjoint, je pense, doit s'inscrire dans toute la réorganisation de l'équipe que nous avons entreprise cet été », a-t-il convenu, laissant croire que son futur bras droit pourrait déjà se trouver au sein du personnel en place.

À cet effet, le président des Nordiques a fait savoir, hier, par l'entremise de son responsable des relations avec la presse, Jean Martineau, que les Nordiques avaient effectivement deux ou trois candidats en vue. Mais, il a ajouté qu'il ne s'était jamais fixé de date avant l'embauche d'un tel adjoint. « Ça demeure un dossier important mais nous voulons prendre tout notre temps pour nommer la bonne personne », a signifié Aubut.

EN BREF...

■ **Les Oilers acquièrent Keith Acton**

EDMONTON (PC) — Les Oilers d'Edmonton ont échangé le défenseur Moe Mantha aux North Stars du Minnesota en retour du vétéran joueur de centre Keith Acton, anciennement du Canadien. Les Oilers, qui n'ont pas remporté la victoire à leurs quatre derniers matches et toujours privés de leur as Wayne Gretzky, avaient obtenu Mantha des Penguins de Pittsburgh dans la transaction impliquant Paul Coffey. Les Oilers misaient sur les talents offensifs de Mantha, surtout en avantage numérique, mais il n'a guère impressionné pendant son séjour à Edmonton. Il a été victime d'un claquage plus tôt cette semaine et il a raté le match de jeudi soir contre les Flyers de Philadelphie. Acton, âgé de 29 ans, en est à sa neuvième saison dans la Ligue nationale. Il avait amorcé sa carrière à Montréal avant d'être échangé aux North Stars en 1984. En 46 matches cette saison, il a réussi huit buts et 19 points. Mantha, en 45 rencontres, a obtenu deux buts et 16 points.

■ **Paul Lawless passe aux Flyers**

HARTFORD (AP) — Les Whalers de Hartford ont échangé hier l'ailier gauche Paul Lawless aux Flyers de Philadelphie en retour des services du joueur de centre Lindsay Carson. Carson, qui est âgé de 27 ans, a marqué 61 buts et fourni 76 passes en plus d'accumuler 485 minutes de pénalités en quatre saisons avec les Flyers. Cette saison, Carson n'a que deux buts et sept passes à sa fiche. Lawless, qui a 23 ans, avait été le premier choix des Whalers en 1982. Il a pris part à 28 matches cette saison et présente un dossier de quatre buts et cinq passes.

HOCKEY

Ligue nationale

Jeudi

Boston 6, Minnesota 1
Hartford 4, Islanders 3
St. Louis 4, Montréal 1
Québec 5, Toronto 4
Detroit 3, New Jersey 2
Philadelphie 3, Edmonton 1
Los Angeles 5, Calgary 4

Hier

New Jersey à Buffalo
Rangers à Vancouver
Los Angeles à Winnipeg

Ce soir

Philadelphie à Boston
Minnesota à Hartford
Buffalo à Washington
Pittsburgh à Montréal
St. Louis à Québec
Edmonton à Islanders
Chicago à Toronto
Calgary à Detroit

Dimanche

Detroit à Hartford
Montréal à Québec
Minnesota à Phil'phie
Vancouver à Chicago
Los Angeles à Winnipeg

Lundi

Calgary à Toronto
Edmonton à Pittsburgh
Calgary à Toronto

Les meneurs
(Parties d'hier non comprises)

	b	a	pts
Lemieux, Pitt...	47	54	101
Gretzky, Edm...	30	56	86
Savard, Chi...	28	56	84
Yzerman, Det...	34	41	75
Hawchuk, Win...	27	44	71
Goulet, Qué...	27	41	68
Stastny, Qué...	30	37	67
Messier, Edm...	27	39	66
Smith, Min...	21	41	62
Loob, Cal...	28	33	61
Carson, Cal...	27	34	61
Kurri, Edm...	25	36	61
Nieuwendyk, Cal	34	26	60
Robitaille, LA...	29	31	60
Lafontaine, Isl...	32	27	59
Poddubny, Ran...	29	30	59
Naslund, Min...	16	43	59
Bullard, Cal...	29	29	58
Cicarelli, Min...	27	31	58
Muller, NJ...	24	32	56
Bellows, Min...	32	21	53
Simpson, Edm...	30	21	51
Tanti, Van...	26	25	51
Cun'worth, Pit...	25	26	51

LIGUE NATIONALE

Conférence Prince-de-Galles

Section Charles Adams						
	pj	g	p	n	bp	bc
BOSTON	50	28	17	5	187	156
MONTRÉAL	48	25	13	10	176	150
BUFFALO	47	21	19	7	154	179
HARTFORD	46	19	20	7	142	150
QUÉBEC	44	20	21	3	162	164

Section Lester Patrick

PHILADELPHIE	47	24	17	6	161	163
ISLANDERS NY	46	22	19	5	184	168
WASHINGTON	48	22	21	5	166	153
NEW JERSEY	48	21	22	5	164	176
PITTSBURGH	48	19	20	9	190	191
RANGERS NY	48	17	25	6	183	186

Conférence Clarence Campbell

Section James Norris						
DETROIT	46	24	17	5	184	153
ST. LOUIS	47	19	23	5	150	163
CHICAGO	47	19	25	3	168	197
MINNESOTA	49	14	27	8	158	201
TORONTO	47	14	26	7	173	195

Section Connie Smythe

CALGARY	47	28	14	5	233	174
EDMONTON	49	27	15	7	217	164
WINNIPEG	45	19	20	6	166	177
VANCOUVER	48	16	25	7	165	179
LOS ANGELES	49	16	28	5	183	227

LIGUE MAJEURE DU QUÉBEC

Mercredi						
Laval 10, Granby 6						
Hier						
St-Jean à Chicoutimi						
T-Rivières à Drum'ville						
Laval à Granby						
Hull à Shawinigan						
Verdun à Victo'ville						
Lundi						
Victoriaville à Laval						

CLASSEMENT

Section Robert Label						
	pj	g	p	n	bp	bc
HULL	48	31	15	2	276	209
ST-JEAN	47	26	18	3	227	204
LAVAL	47	23	22	2	248	250
VERDUN	50	17	30	3	216	299
GRANBY	47	15	29	3	207	257

Section Frank Dillo

CHICOUTIMI	47	29	17	1	245	207
DRUM'VILLE	47	23	23	1	225	229
VIC'VILLE	47	21	21	5	204	191
T-RIVIÈRES	48	20	24	4	241	254
SHAWINIGAN	48	20	26	2	271	264



Kellie Casey réussit le meilleur temps

La Canadienne Kellie Casey a réalisé le meilleur temps du premier entraînement de la descente de Badgastein, hier, le second parcours ayant été annulé. Casey est accompagnée de la Suisse Michaela Figini, à droite, au fil d'arrivée. Casey a devancé de plus d'une demi-seconde sa compatriote Laurie Graham. Les organisateurs ont pris la décision d'annuler le deuxième tracé d'exercice en raison de violentes rafales de vent qui balayaient surtout la partie supérieure du tracé.