

en attendant
l'hiver

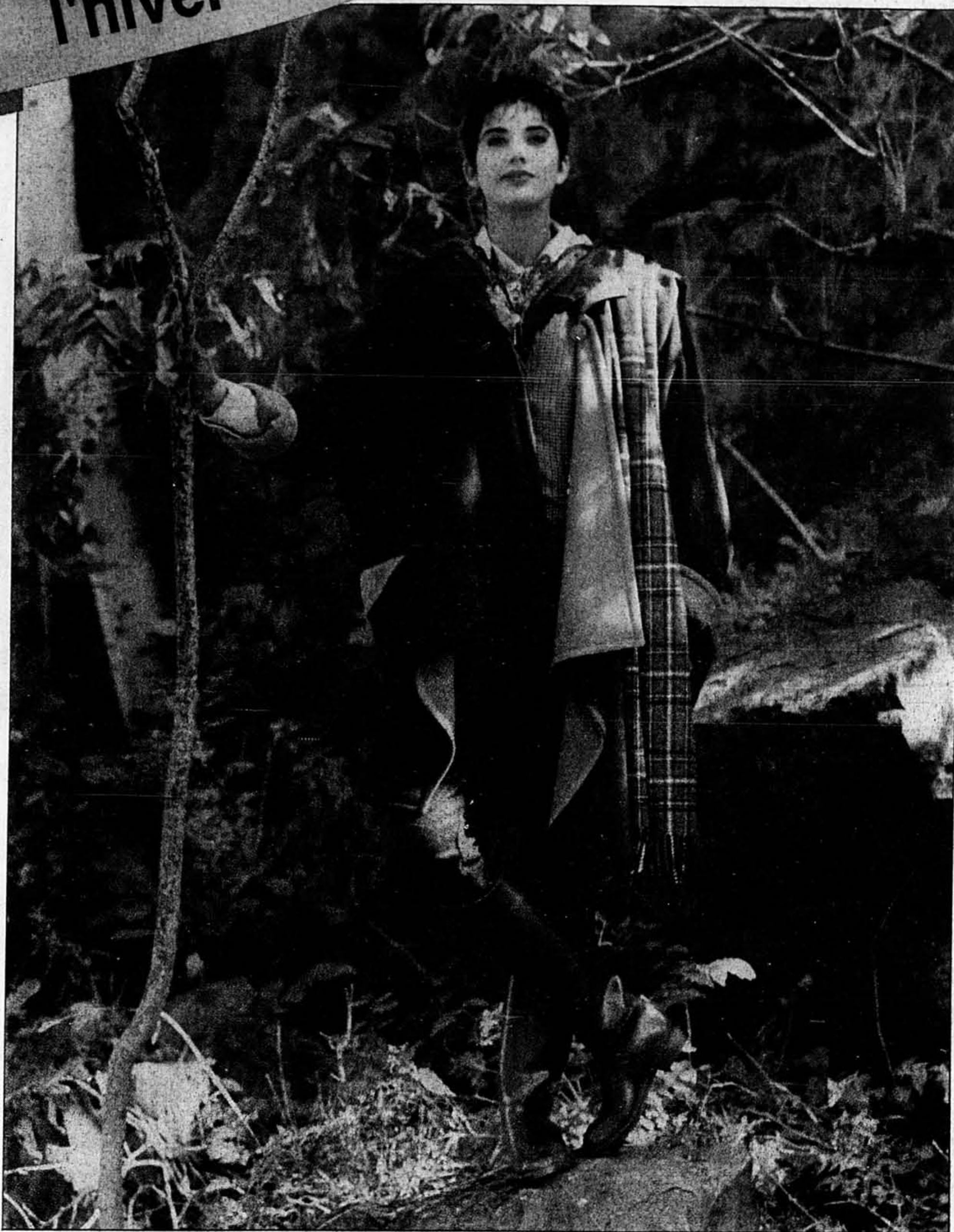

Photo Pierre McCann
La Presse

S'envelopper joliment dans son cocon — Confortable et pratique à la fois, le manteau 7/8 signé Hilary Radley est en velours de laine pure, bleu-gris et aqua, avec, sur les côtés, de grosses poches à revers de couleur contrastante (\$435). Il est porté sur un gilet à carreaux très british... un pantalon d'équitation en tweed violacé et des bottes de caoutchouc chaudement doublées. Vêtements disponibles chez Cornemuse.

JOSÉE FRANCOEUR
collaboration spéciale

Notre hiver glacial — dois-je le rappeler? — approche à grands pas et nos manteaux, sans y coller tout à fait, essaient bellement de suivre une mode de plus en plus mouvante et de plus en plus éphémère.

L'hiver est une dure épreuve. Il réveille en nous le désir de se glisser dans un nouveau manteau plus libre, plus confortable, plus élégant et plus chaud que jamais.

S'emmitoufler dans un bon manteau douillet évite non seulement bien des déboires aux premiers froids, mais il met à l'abri des frimas de l'hiver et permet d'affronter le vent, le froid et les brusques changements de température en beauté et de façon efficace.

Chaudement, bravement, les manteaux défient le froid avec leurs couleurs absolument toniques: le rouge, le vert, le violet foncé, le loden, le bleu, le bourgogne; à celles-ci, s'ajoute, bien sûr, le noir classique.

Des formes nouvelles, moulantes et faciles à vivre ponctuent la saison avec chic et s'amuse des différents looks de l'hiver dans des tissus, nouveaux ou traditionnels, de très belle qualité: coton ciré, gabardine de laine souple, nuancée et lustrée, étoffe de laine courte, feutrée et duvetée, ou étoffe de laine longue, lisse et ondulée, cachemire laineux, cuir et suède souples, et fourrures... véritables ou inventées.

Capes, redingotes, cabans, pardessus, paletots et impers — sculptés, drapés, ajustés ou trapèzes — tous réchauffent l'hiver en douceur. La ligne très pure de ces manteaux, courts ou longs, offre un confort toutes circonstances et des détails subtils, parfois nouveaux, qui apportent une note de fantaisie à la stricte élégance de cette saison: cols-châles, cols-tailleurs volumineux, manches kimonos soulignées de larges revers, tailles ceinturées parements de couleurs ou de tissus contrastés, passementerie décorative (galons, épauettes, passepoils, franges...), en plus des ornements habituels: les cols en velours, les cols en fausse fourrure, les martingales, les pattes de serrage et les poches qui sont plaquées, raglan, à revers, à rabat, et même... fausses.

Cette année, les manteaux s'ultra-féminisent; ils sourient au froid soleil, l'attaquent en force et deviennent les vrais complices de nos belles frileuses.

Mieux vaut prévenir que frémir, non?

Je pense donc je lis

Tout emmitouflée!

■ L'automne est là... et l'hiver se pointe le nez! L'air nous souffle qu'il fait froid et l'on cherche à se couvrir. Avec une fourrure? Pourquoi pas? Un choix difficile? Certes!

Acheter une fourrure demeure un geste important, un choix judicieux, dans la vie d'une femme. D'autant plus que la fourrure est chère et qu'il ne faut pas faire de fausses économies dans ce domaine.

Pour éviter les pièges, il faut consulter un professionnel, un artisan-fourreur, avec qui vous

pourrez dialoguer et qui vous informera sur les qualités de chaque fourrure et sur l'utilisation, c'est-à-dire le modèle — à poils longs, courts, rasés ou bouclés — qui convient le mieux à votre style de vie. Aujourd'hui, la femme est plus active, elle travaille, elle voyage, en plus d'être élégante et raffinée. La fourrure et le style doivent être choisis en conséquence. On ne fait pas le même usage d'un très long manteau en renard et d'un manteau ¾ en vison.

La saison prochaine, Labelle Fourrure et les Fourrures Yarrow proposent une variété importante de fourrures avec, bien sûr, le vison qui domine. C'est le grand classique.

Chez Labelle Fourrure, le ton est à la féminité, la silhouette est chic, les proportions sont confortables, les cols volumineux sont protecteurs, les épaules s'arrondissent, l'ampleur est ultra-souple et les emmanchures renforcent cette idée de confort, elles sont très basses. On suggère le manteau raccourci ¾ en vison, pleines peaux ou peaux descendues, très ample, à porter avec les jupes plus courtes parce qu'il est devenu indémodable et son aspect pratique n'est plus à démontrer.

Chez les Fourrures Yarrow, en plus d'être artisans-fourreurs, on distribue la collection de manteaux Christian Dior dont la réputation n'est plus à faire. Il apprivoise des formes toujours plus dyna-

miques aux coupes simples, épurées, indéfiniment reconstruites dans des couleurs différentes: des rouges, des verts, des bleus. Dans cette collection, c'est le manteau trapèze en vison, long ou ¾, d'un chic impeccable, qui triomphe.

Quel que soit votre choix, les maisons Labelle et Yarrow offrent, bien sûr, de nombreuses autres fourrures qui suggèrent tout à fait cette idée de féminité et de liberté dans des styles classiques ou nouveaux: le castor, le chat sauvage, le loup, le renard cristal, lynx ou argenté, la zibeline et le chinchilla.

Alors choisissez votre fourrure... et faites peau neuve!

La collection Christian Dior est disponible chez Eaton, au centre-ville. Les autres fourrures sont disponibles chez Labelle Fourrure Ltée et chez les Fourrures Yarrow.

Raffiné dans sa grande simplicité — Magnifique manteau de chat sauvage fait de peaux descendues. L'ampleur est souple, les manches sont bouffantes et la longueur est classique. Signé Labelle Fourrure.

PHOTOS PIERRE McCANN, La Presse



Sophisticated et raffiné — Pour un quotidien brillant, un ravissant manteau de cachemire gris-fer avec parements de vison Lutetia bleu iris au col, aux revers et à la jupe. Signé Labelle Fourrure.

Boutique Aux Hirondelles Vêtements de maternité et d'enfants

- LA BOUTIQUE CHIC DES FUTURES MAMANS
- IMPORTATIONS DE FRANCE
- EXCLUSIVITÉ
- NOUVELLE COLLECTION AUTOMNE-HIVER 1989-1990
- SPÉCIALITÉ DE VÊTEMENTS POUR ENFANTS DE 0 À 14 ANS.



3 BOUTIQUES SPÉCIALISÉES

AUX HIRONDELLES I
Lingerie pour enfants
Complexe Desjardins
849-1873

AUX HIRONDELLES II
Maternité
Complexe Desjardins
845-5320

AUX HIRONDELLES III
Lingerie pour enfants
Carrefour Angrignon
Ville LaSalle
(en face de Sears)
365-7417

EATON
SIGNATURE

Chaud coloris et détails nouveaux avec Ports

Baie, une couleur importante cet automne, habille ce séduisant ensemble en laine d'agneau. Le corsage à encolure arrondie s'agrément de boutons de ton or devant et aux poignets ainsi que d'une poche menteuse. La jupe étroite se révèle très confortable grâce à sa taille élastique. Aussi offert en noir. Tailles: petite, moyenne, grande. Voyez toute la collection Ports chez Eaton!

1. Corsage, 195.00 ch.
2. Jupe 105.00 ch.
Boutique Signature, chez Eaton Centre-ville, Rayon 646.

Achats en personne

PORTS
INTERNATIONAL

EATON

Nous sommes... le grand magasin du Canada

Automne
Hiver '89

Ogilvy vous invite à venir voir les dernières créations mode Automne/Hiver '89. Les collections suivantes seront à l'honneur entre les 7 et 22 septembre

Le jeudi 7 septembre
12h30 au 2e
Irving Samuel et
Adrienne Vittadini

Le jeudi 14 septembre
12h30 au 3e
Raffinati et Don Sayres

Le vendredi 15 septembre
12h30 au 2e
Alexon et Rouie

Le jeudi 21 septembre
12h30 au 2e
Ogilvy Femme et
Ports International

Le vendredi 22 septembre
12h30 au 2e
Jacques Vert et
Mondi

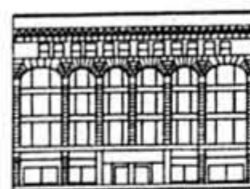

OGILVY
Sainte-Catherine
angle de la Montagne



Aisance et confort — Manteau 7/8 en vison femelle de teinte demi-sang au col enveloppant. Signé Labelle Fourrure.



Ampleur magistrale et enveloppante — Très beau manteau lié au confort parfait et précieux du vison brun, au merveilleux col étoile et larges manches kimonos. Signé Christian Dior.



Alluré et majestueux — Manteau de vison rouge fiesta long, généreux et léger à la ligne trapèze. Beau mouvement: on le laisse tomber dans toute son ampleur. Signé Christian Dior.

SOLDE DE RÉNOVATION
Bijouterie JOËL
 PLACE MONTRÉAL TRUST
 CARREFOUR LAVAL

LE SALON DU HOBBY DE MTL
 Passe-temps et artisanat
 7, 8 et 9 oct. 1989, Pl. Bonaventure
 Fin de sem. de l'Action de Grâces
 (514) 488-7542

MATCH
 MODELS

- Cours de mannequin pour adultes et adolescentes.
- Cours de maquillage.



INSCRIPTIONS IMMÉDIATES
866-1167
 PLACE BONAVENTURE,
 Mart E. 34, Élysée

Ecole détenant un permis de culture personnelle en formation d'appoint. Permis no 749739 — loi sur l'enseignement privé.



Le summum de la mode autrichienne réuni sous un seul toit. Geiger. Un choix unique chez *Jean-Cuy*

Jean-Cuy

PRÊT-À-PORTER FEMME ET HOMME
 2565, de Salaberry
 Montréal
 332-9483

SUIVEZ LA VAGUE...

Vag
 LE PRÊT-À-COIFFER

BONDISSANTE!

ONDULANTE!



PLUS DE 500 000 TÊTES NE PEUVENT SE TROMPER!

Rendez-vous sans rendez-vous au salon Vag le plus près.
 Pour plus d'informations, composez le 335-3180.



Sous-vêtements du designer grec Nikos.

Paris, capitale de la mode masculine

Agence France-Presse
PARIS

Paris est présentement la capitale de la mode masculine, qui a pratiquement désormais la même importance que la mode féminine, en chiffre d'affaires et en évolution de la création.

Samedi s'est ouvert, pour quatre jours, le Salon européen de l'habillement masculin (SEHM) pour la mode du printemps et de l'été 1990, qui rassemble quelque 800 exposants.

En outre, trente-cinq grandes « griffes » présentent leurs collections à la presse et aux acheteurs en divers points de la capitale.

Les créateurs tels que Jean-Paul Gaultier, Jean-Charles de Castelbajac, Thierry Mugler, Claude Montana, ou les japonais Kenzo et Issey Miyake, sont maintenant aussi présents dans la mode masculine que dans la mode féminine. On leur doit, en France, une profonde transformation de la silhouette masculine, notamment parmi les jeunes, même si les tenues plus classiques

(Dior, Balmain, Givenchy, Lanvin ou Balenciaga) campent fermement sur leurs positions.

La mode masculine évolue tout autant que la mode féminine, même si les changements paraissent moins spectaculaires.

Les nouveaux

Cette année, certains créateurs se lancent pour la première fois dans l'arène masculine, comme Sonia Rykiel.

Les créateurs ont retenu pour leurs spectacles de cette semaine des grands hôtels

mais également des musées, des théâtres, comme l'Opéra comique, une église, un cirque et même l'une des plus belles places de Paris, la place des Vosges.

Il n'y a pas véritablement de « ligne 1990 » mais des lignes. Se côtoient la ville et le sport, l'habillé et le décontracté, la veste « excentrée » (boutonnage asymétrique) et le pantalon « poché » au genou, le style pyjama et le costume croisé, le pull lâche et le gilet brodé.

Certains, comme Louis Féraud, proposent des tenues légères en camaïeu, ou gilet, ca-

notier et noeud papillon, dans le ton romantique.

Les costumes de ville de coupe classique se veulent sobres et donnent la préférence à l'aisance et au confort. La veste se distingue parfois, en forme et couleur, d'un pantalon droit. Le gilet, relancé en 1988, est toujours d'actualité mais plus strict, mieux intégré au costume. Il ne rechigne toutefois pas à jouer la couleur pure, pour donner une note de fantaisie.

Hâtez-vous! Venez croquer des carats chez Hemsleys pour une bouchée de pain.



Durant notre vente de rénovation, toute notre collection de bagues en or 14K pour dames et messieurs vous est offerte jusqu'à 60% de rabais. Diamants étincelants, saphirs, émeraudes, rubis et autres pierres précieuses. Mais hâtez-vous cette vente à 60% de rabais ne sera pas éternelle.

LA VENTE DE RÉNOVATION CHEZ HEMSLEYS.
Elle ne sera pas éternelle.

660, rue Ste-Catherine Ouest coin University 866-3706.

Ouvert lundi-mercredi 10h à 18h; jeudi-vendredi 10h à 21h; samedi 10h à 17h.

Illustrations à titre indicatif seulement.



La collection Jean-Paul Gaultier a notamment présenté cet ensemble multicolore.



Un veston signé Nino Cerutti.



Un maillot de bain deux pièces en simill-serpent, une autre création de Nikos.

Vous êtes bien éveillée... mais votre garde-robe, elle, est un véritable cauchemar! Alors, enfilez n'importe quoi et courez vite vous offrir un nouveau look chez BACC.

UN CONCEPT-MODE UNIQUE, INÉDIT.
UNE COLLECTION DE VÊTEMENTS, CHAUSSURES
ET ACCESSOIRES COORDONNÉS
POUR LA FEMME CONTEMPORAINE.

BACC
MONTRÉAL
1187, RUE STE-CATHERINE OUEST
4067, RUE ST-DENIS
CENTRE ROCKLAND
QUÉBEC
PLACE STE-FOY

Aquascutum
OF LONDON



L'élégance du double-boutonnage dans un pied-de-poule noir et blanc. Avec jupe et veston assortis afin de refléter le style britannique.

Afin de voir la Collection exclusive d'automne Aquascutum pour femmes, visitez l'un des endroits suivants.

OGILVY
DEUXIÈME ÉTAGE
Sainte-Catherine
et de la Montagne
Tél.: (514) 843-7836

Aquascutum
OF LONDON
1, Place Ville-Marie
Tél.: (514) 875-7010



Une des créations Balmain qu'il sera possible d'admirer. Cette robe est en velours noir et tafetas noir.

Une soirée de gala Pierre Balmain pour venir en aide à l'Hôtel-Dieu

■ Pierre Balmain, la maison de couture parisienne, présentera sa collection haute couture automne-hiver 1989-90 en première nord-américaine à l'occasion d'une soirée de gala organisée par la Fondation Hôtel-Dieu de Montréal, à la salle de bal du Centre Sheraton de Montréal, le vendredi 22 septembre.

Erik Mortensen, le créateur de la Maison Balmain, présentera sa collection telle qu'elle a été produite à Paris avec la participation des mannequins étoiles qui viendront à Montréal pour cet événement. Cette soirée offrira aux invités l'occasion d'admirer les oeuvres de Mortensen et ce sera pour eux une façon de soutenir l'Hôtel-Dieu de Montréal.

Les billets sont vendus par la Fondation Hôtel-Dieu de Montréal. Le prix d'entrée à ce gala-mode comprenant le cocktail, le dîner et le défilé de mode est fixé à \$300 par personne. Des réservations peuvent être faites en communiquant avec Madame Marie Clément, au 843-2688.

CONCEPT NOUVEAU MODE FÉMININE

LEGRENIER

POLITIQUE DE LA MAISON
LEGRENIER OFFRE UN CHOIX DE VÊTEMENTS
QUI SUIVENT L'ÉVOLUTION ACTUELLE
DES GRANDES MODES INTERNATIONALES
ET CE, À
DES PRIX NETTEMENT INFÉRIEURS
AUX PRIX SUGGÉRÉS PAR LE MANUFACTURIER.

Legrenier
GÉRANT



ÉCONOMISEZ
20%
et plus
à
longueur
d'année

**CHAQUE
SEMAINE**

- ▲ NOUVEAUTÉS
- ▲ EXCLUSIVITÉS
- ▲ GRIFFES RECONNUES

**SERVICE
À LA
CLIENTÈLE**
DES
PLUS
ACCUEIL-
LANTS

LEGRENIER
LA PRESSE

970, RUE SAINTÉ-CATHERINE OUEST
MONTRÉAL - Tél.: 866-2779

Gagnez un des deux certificats-cadeaux de 1 000 \$

NOM..... Remplissez ce bon et déposez-le dans la
boîte prévue à cet effet dans nos bouti-
ques avant le 26 septembre 1989.
ADRESSE..... Le tirage aura lieu le 30 septembre au
970, rue Sainte-Catherine ouest. Voyez les
détails dans nos boutiques aux adresses
suivantes:
..... Téléphone:.....

- | | | |
|--|-----------------------------|---|
| 2655, boul. Casavant,
St-Hyacinthe | 6366, rue Sherbrooke E. | 2100, boul. Le Corbusier,
Chomedey |
| 822, rue Principale,
Granby | 700, boul. St-Jean-Baptiste | 95, boul. Curé-Labelle,
Ste-Thérèse |
| 304, boul. Laurier,
Beloeil | 1577, av. du Mont-Royal | 735, boul. des Laurentides, Laval |
| 1075, ch. Chambly,
Longueuil | 10410, boul. Pie-IX | 960, boul. Curé-Labelle,
Chomedey |
| 1670, boul. Provencher,
Brossard | 1250, av. Beaumont | 7770, boul. Newman, LaSalle |
| 247, boul. d'Anjou,
Châteauguay | 1144, boul. Laurentien | 4265, rue Wellington, Verdun |
| 76C, rue Dufferin,
Valleyfield | 880, boul. H.-Bourassa | 2979, boul. St-Charles, Kirkland |
| 575, rue Pierre-Caisse,
St-Jean-sur-Richelieu | 3780, rue Jean-Talon E. | 3349, boul. des Sources,
Dollard-des-Ormeaux |
| | 7900, rue Saint-Hubert | |

Aquascutum

Une boutique toute
spéciale pour la femme
Les Cours Mont Royal

LES COURS MONT-ROYAL
1455, rue Peel, Montréal
(Stationnement entrée rue Metcalfe)
843-7319



OGILVY FEMME PRÉSENTE UN
DÉFILÉ DE MODE METTANT EN VEDETTE
LA TOUTE NOUVELLE COLLECTION

JH Collectibles®

LE MERCREDI 6 SEPTEMBRE
À 12h30 HEURES AU DEUXIÈME ÉTAGE
CLAUDIA MICHAILS DE J.H. COLLECTIBLES
CANADA SERA PRÉSENTE AU LANCEMENT.

CHAMPAGNE ET HORS D'OEUVRES
SERONT SERVIS.

LE DÉFILÉ INCLUERA UNE AVANT-PREMIÈRE DES
COLLECTIONS DE NOËL ET CROISIÈRES.

OGILVY
FEMME ON 2
Sainte-Catherine
et de la Montagne



La Maison de Calico
(La Boutique de Courtoisie du Village)
324, Bord-du-Lac
695-0728
695-2145
(Pointe-Claire)

CÉLÉBRONS LE 10^e ANNIVERSAIRE DES SPÉCIALISTES EN COURTOISIE
LUNDI LE 18 SEPTEMBRE — 10% DE RABAIS SUR TOUTE NOTRE MARCHANDISE
Un service de confection de rideaux, literie et linges de table est offert sur demande.

INSCRIVEZ-VOUS — nos cours débutent le 25 septembre:

Le Quilting
Pointes Folles
Rapiécage à la machine
Applique
Smocks
Point de croix
Modèle de broderie

Broderie norvégienne
Rideau ballon ou guirlande
Confection de coussin
Peinture sur toile
Artisanats de Noël
Technique du pochoir sur mur
ou sur tissu



Trouvez de charmants cadeaux pour toutes occasions dans notre ravissante boutique de cadeaux.
SALON DE THÉ — ouvert de 9 h à 17 h du lundi au samedi et jusqu'à 21 h le vendredi.
RÉSERVATION: 695-2145 ou 695-0728

Une cliente du Salon Juliette

*"est une
femme
élégante..."*



SALON JULIETTE

Centre de la mode pour tailles (14-26)

5457, chemin Queen Mary — 484-3558

Le monde traditionnel des geishas attire toujours les hommes politiques japonais

SUSUMO SONO
Agence France-Press
TOKYO

Les relations qu'aurait entretenues le premier ministre japonais Sousuke Uno avec une geisha, spécialisée dans les divertissements réservés aux riches hommes politiques et aux hommes d'affaires, ont porté un sérieux coup au gouvernement japonais.

Après avoir contribué à la défaite du parti gouvernemental lors d'une élection partielle à la chambre haute du parlement, le scandale a failli entraîner la démission de M. Uno, devenu la cible de l'opposition et de nombreuses femmes japonaises lui reprochant de supposés écarts de conduite.

Spécialisées dans l'art des divertissements raffinés, les geishas prodiguent différentes distractions à des clients aisés dans des établissements typiques en jouant d'un instrument traditionnel à cordes, le « shamisen », en dansant, en chantant et en faisant office de dames de compagnie.

Elles exercent dans les « ryoteis », maisons accueillantes édifiées en bois, entourées de hauts murs devant lesquels des véhicules haut de gamme sont souvent garés côte à côte la nuit.

Les geishas, qui ne sont pas nécessairement de jeunes femmes puisque leur âge s'échelonne de 15 ans à plus de 60 ans, sont normalement placées par des bureaux spécialisés dans les « ryoteis » à la demande des clients.

Une dizaine d'années au moins sont nécessaires pour faire une bonne geisha, maîtrisant différents arts et ayant des manières suffisamment raffinées.

Une bonne geisha doit observer certaines règles de base: elle doit sembler indifférente aux affaires du monde et respecter la vie privée de ses clients. Elle ne doit pas parler avec d'autres geishas lorsqu'elle s'occupe de son client et ne doit pas révéler la teneur des conversations qu'elle a avec lui.

Grâce au respect de ces règles, les clients peuvent se relaxer et avoir l'impression de se sentir chez eux.

La relation entre une geisha et son client est traditionnellement limitée dans le temps. Mais si le client fréquente avec régularité une geisha dans un « ryotei », leur relation peut devenir sérieuse et conduire au mariage. La geisha cesse alors ses activités pour devenir une femme au foyer ordinaire.

Cependant, s'il ne souhaite pas se marier, préférant contieuer à avoir une relation cleint-hôte pendant une longue période, l'homme devient alors un « dan-na », un protecteur qui aide financièrement sa maîtresse.

Aujourd'hui, le terme de geisha désigne exclusivement des femmes dotées de ces talents et offrant, de manière traditionnelle, des divertissements aux clients. Les authentiques geishas ne se livrent pas à la prostitution.

Jusqu'à la fin de la seconde guerre mondiale, le terme de geisha a conservé une image dépréciée, de jeunes filles étant alors encore vendues par leurs parents au monde hautement discipliné des geishas.

Yoko Sugimoto, à présent âgée de 68 ans, a vécu cette expérience. Elle raconte avoir été vendue à l'âge de six ans après la mort de son père parce que sa mère avait des problèmes financiers. Celle-ci l'avait confiée à une pension de geishas de Tokyo, la condamnant ainsi à un véritable servage.

Aujourd'hui, des jeunes filles font de plus en plus fonction de

geishas occasionnelles à Yoshiwara et dans d'autres

quartiers nocturnes de Tokyo. « J'apprends les bonnes manières et je rencontre des personnes de la haute société, comme des dirigeants d'entreprises », confie l'une d'elles.

On peut encore voir à Tokyo et dans l'ancienne capitale de Kyoto, à l'ouest du Japon, quelques vieux rickshaws conduisant vers des « ryoteis » des geishas, portant de lueueux kimonos et la traditionnelle perruque japonaise.

Lisa Crisfield, une anthropologue américaine devenue geisha à Kyoto il y a quelques années afin de mener une étude sur le monde mystérieux des geishas, affirme dans un livre que les geishas modernes figurent parmi les femmes les plus libérées du Japon.

« La seule place permettant de mettre en pratique vos compétences, de mener une carrière tout en conservant votre féminité avec une liberté considérable pour rencontrer toutes sortes de gens, est celle de la geisha », dit-elle.

LA CACHE EST Audacieuse



Si vous cherchez à sortir de l'ordinaire...

Blouse brodée en dentelle
"libertine" 74 \$
Cardigan de laine
brodé de boutons de rose 89 \$
Jupe fleurie à ceinture lacée 69 \$

La Cache. La perle rare.

La Cache

3941, rue St-Denis, 842-7693
1353, av. Greene, 935-4361
Cache Cache, 1051, rue Laurier O., 273-9700

2185, rue Crescent, 842-0276
763, rue Bank, Ottawa, (513) 233-0412
2600, boul. Laurier, Ste-Foy, (418) 651-1305

Labelle Fourrure

la plus grande collection de fourrures au Canada, Labelle Fourrure, un nom établi depuis plus de 77 ans, un nom qui en est à la 3^e génération, un nom qui procure la sécurité, celle que seule une maison ayant pignon sur rue peut vous assurer.

Nos ateliers sont sur les lieux, nos chambres fortes où règne un bon niveau hygrométrique mettent à l'abri de la chaleur, pire ennemie des peaux, vos précieuses fourrures. Notre collection est à l'avant-garde de tout ce qui se fait dans le monde. Nos modèles déjà fabriqués dans différentes tailles se caractérisent par la beauté de notre coupe et la qualité de nos peaux. Avant de faire votre choix, soyez vigilant(e), ne vous fiez pas à tout ce qui vous est offert car il y a actuellement sur le marché une prolifération de marchands de fourrures anonymes. Nous sommes en mesure de vous offrir de meilleures réductions qu'eux et, bien sûr, une qualité supérieure. Solde d'été: de 20 à 30% et même, dans certains cas, 50% de rabais.

PELISSE EN POPELINE	595	ET PLUS
PELISSE CUIR ET FOURRURE	1 450	ET PLUS
CHAT SAUVAGE	1 500	ET PLUS
VISONS MÂLES	1 950	ET PLUS
VISONS FEMELLES	3 500	ET PLUS

6570, SAINT-HUBERT (métro Beaubien)
276-3701

JEAN LABELLE, propriétaire

Placez
le confort
Clarks
à vos
pieds...
chez Eaton

90.00 la paire

Vos pieds travaillent fort, pourquoi ne pas leur rendre la vie plus facile? Clarks connaît leurs points fragiles et sait les soulager.

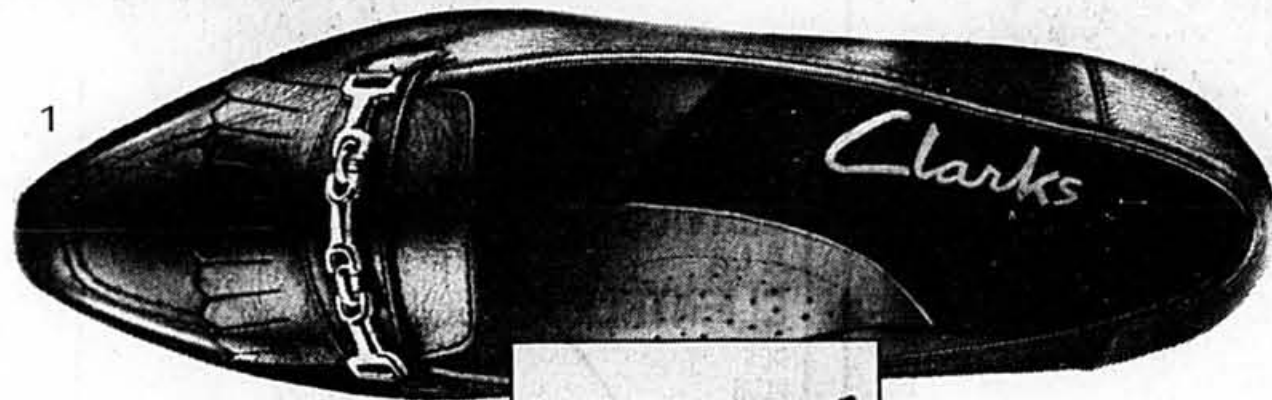

Clarks

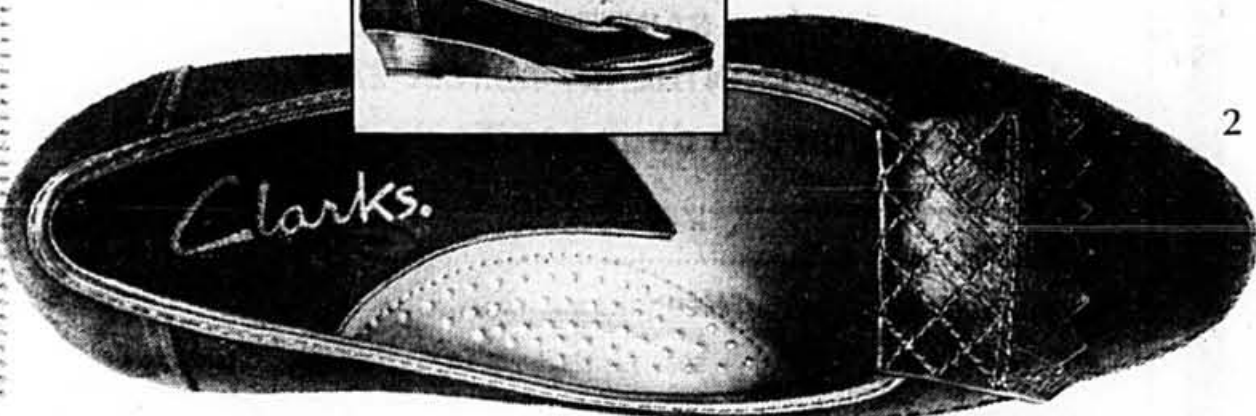

Caractéristiques de confort Clarks

- tige en cuir ou suède de veau
 - semelle intérieure entièrement coussinée
 - pièce de cuir antiglisse à l'intérieur du talon
 - semelle de polyuréthane suivant le mouvement du pied
 - support de voûte plantaire
- Voici deux modèles de la collection. Pointures 6 à 10 largeur moyenne et 6 à 9 grande largeur, avec demies.
1. «Shilling», escarpin de marche, à chaînette, talon compensé découpé. Noir, marine ou taupe.
 2. «Villager», agencement de suède et cuir de veau, patte écossaise piquée et talon compensé moyen. Suede noir ou taupe. Aussi tout en cuir de veau en noir, marine ou taupe. Dans tous les magasins Eaton. Rayon 238.
- Venez ou composez: 284-8484

Souvenirs en or

Les breloques, un accent-vedette cette année! Elles se balancent et tintent joyeusement sur une gourmette à votre bras ou brillent solitaires en pendentif. Nos modèles en or 10 carats élégants, classiques ou amusants savent attirer l'attention de multiples façons presque partout. Voyez toute notre collection, vous vous laisserez séduire avec plaisir! 20.00 à 120.00 ch.

1. «Foi, espérance, charité». 55.00 ch.

2. «Coeur spécial». 25.00 ch.

3. «Ballerines». 30.00 ch.

Représentés plus grands que nature afin d'en bien montrer les détails.

La sélection peut varier d'un magasin à l'autre.

Eaton Centre-ville, Pointe-Claire et Laval seulement.

Rayon 215.

Achats en personne



Accepté par American Express, Visa, MasterCard et toutes les autres cartes de crédit.

EATON

Nous sommes... le grand magasin du Canada

EATON

Nous sommes... le grand magasin du Canada

La jupe la plus à la mode: droite et juste au genou

Presse Canadienne

■ Les bords connaîtront des hauts et des bas cet automne, au grand soulagement des nombreuses femmes qui hésitent à trop découvrir leurs jambes.

« Les longueurs sont multiples », constate James Fowler, directeur des services de création et de production pour Marilyn Brooks, l'une des dessinatrices de modes les plus prestigieuses au Canada.

Cette nouveauté contraste singulièrement avec la silhouette au-dessus du genou que l'on retrouvait dans presque toutes les boutiques de vêtements canadiennes, américaines et européennes au cours des deux dernières saisons. La mode des jupes et des robes courtes qui avait commencé en Europe l'automne dernier ne convenait pas à tout le monde, surtout pas aux femmes de plus de 30 ans — qui composent pourtant le marché-cible de nombre de couturiers réputés.

« Le bord à 55 centimètres (la mini-jupe) était fort séduisant sur un mannequin, mais pas sur la femme moyenne », dit M. Fowler, qui voyage un peu partout pour Mme Brooks afin de se tenir au courant des dernières modes.

L'autre extrême

« Les couturiers de Londres qui ont lancé cette mode l'ont abandonnée et présentent maintenant pour le jour des jupes qui descendent presque jusqu'au sol (les maxis).

« La plupart des femmes que nous habillons — les baby boomers — avaient déjà connu les mini-jupes dans les années soixante et n'étaient plus intéressées. Ces vêtements se sont bien vendus, mais avec beaucoup moins de succès qu'on aurait pu le croire. »

C'est aussi ce que constate Bob Kutner, président des filiales canadiennes de Jones Apparel Group Inc, fabricant dont le siège social est à New York.

« Les couturiers européens espéraient frapper un grand coup et rejoindre les masses avec la mini-jupe, mais ça n'a pas marché », dit M. Kutner. « Les femmes de carrière ne s'y sentaient pas du tout à l'aise. »

« Si on trouve encore des jupes courtes cet automne, elles seront destinées à une clientèle

d'adolescentes et de très jeunes femmes. »

Les femmes font à leur tête

M. Fowler dit que les couturiers n'arrivent plus à dicter aux femmes ce qu'elles doivent porter. « Aujourd'hui, la consommatrice décide elle-même ce qu'elle veut. »

C'est pourquoi les longueurs des bords pour l'automne 1988 et le printemps 1989 seront variées et partiront d'en haut du genou pour descendre jusqu'à la cheville.

Et les femmes ne seront plus obligées d'avoir une taille de guêpe pour être à la mode.

« La taille ne constitue plus le principal centre d'intérêt », dit M. Fowler. « L'accent est mis davantage sur l'encolure et le buste, et les ceintures sont très simples. »

« Le corps de la femme devient beaucoup plus rectiligne — sa taille augmente un peu sans toutefois épaissir. »

Mais MM. Fowler et Kutner prédisent que les bords qui effleurent le genou seront les plus populaires.

« La silhouette la plus à la mode actuellement est la jupe droite juste au genou », constate M. Kutner.

M. Fowler croit que la mode sera aux jupes simples — droites, avec deux ou trois plis.

Les longues jupes à porter durant le jour seront également populaires; leur taille sera plus ample et donc plus confortable.

Cette mode fait déjà fureur, dit M. Fowler, qui a vu certaines femmes la porter dans les rues de Vancouver au début du printemps.

« Les jupes laissent place à beaucoup de mouvement », dit-il, « et contrastent avec les

corsages plus classiques; elles se portent à merveille avec des soulèvements à talons plats et des collants en tissu épais. »

Les jupes et les robes fabriquées en flanelle — de laine ou autre — et en tricot, favoriseront des teintes telles que le noir, le rouge, le rouge vin et le vert.

« Le tricot revêtira une importance extraordinaire à

cause des nouvelles techniques et des textures récentes qui lui permettent de conserver sa forme », dit M. Fowler. « Les femmes pourront porter une jupe étroite tout en sentant quand même à l'aise. »

Les robes seront aussi légèrement plus ajustées mais allongées. On verra beaucoup de robes tee-shirt, portées avec ou sans ceinture.

75 ANS

LA DIFFÉRENCE EN

FOURRURES

La fourrure à juste prix



FOURRURES
GEORGES POULIOT
4435, rue de La Roche, Montréal • (514) 527-8664

Réparation • Remodelage • Entreposage • Fabrication • Sur mesure • Prêt-à-porter

Bjorn Borg épouse une chanteuse italienne

Agence France-Presse
MILAN

■ L'ex-champion de tennis suédois Bjorn Borg et la chanteuse italienne Loredana Berté se sont mariés dans l'intimité lundi matin au Palazzo Marino de Milan, a-t-on appris de source bien informée dans la capitale lombarde.

Le maire de Milan Paolo Pillitteri a procédé à la cérémonie civile devant un petit nombre d'invités et sous la protection d'un service d'ordre chargé de garantir l'exclusivité des photographies de l'événement à un hebdomadaire dont le titre n'a pas été révélé. Un photographe du quotidien italien La notte a été frappé d'un coup de poing en plein visage pour avoir voulu passer outre et il a porté plainte, ajoute-t-on de même source.

Ce mariage aurait dû avoir lieu il y a un an déjà mais des retards sont intervenus dans la procédure de divorce entre la chanteuse calabraise Loredana Berté et son premier mari, un industriel du café. Puis c'est Bjorn Borg qui a affronté une série de problèmes, d'abord de santé — une intoxication aux barbituriques —, puis familiaux — l'éloignement de son fils par la mère de celui-ci, le mannequin suédois Jannicke Bjornling — et enfin professionnels — une procédure de faillite frappant son entreprise.

À la place d'un baiser, un coup de couteau

Agence France-Presse
HAMBURG

■ À la place du tendre baiser demandé, en plein repas, à son amie, un jeune Allemand de l'Ouest de 31 ans a reçu accidentellement, dimanche, un coup de couteau dans la poitrine, a-t-on appris hier auprès de la police de Hambourg (nord de la RFA).

Le couteau de son amie qui tentait de couper une pizza dont la pâte cuite s'était révélée particulièrement dure, a blessé le jeune homme qui se penchait pour un baiser.



EATON PRÉSENTE

La collection de bijoux-mode exclusive d'Alfred Sung

Alfred Sung a su créer une exquise collection de bijoux, exclusivement pour Eaton. Les influences classiques apparaissent clairement dans le dessin du ton or, de la perle et dans la sobriété du motif. Venez chez Eaton dès aujourd'hui admirer les nouveaux chefs-d'oeuvre du réputé Alfred Sung.

De la collection de bijoux exclusifs d'Alfred Sung:

1. Pendants avec perles (à pince seulement). 50.00 la paire
2. Collier à breloques. 88.00 ch.
3. Bracelet à breloques. 46.00 ch.
4. Boucles à soleil rayonnant (à pince). 58.00 la paire
5. Broche à soleil rayonnant. 72.00 ch.
6. Broche à initiales encrêlées. 52.00 ch.
7. Boucles en forme de noeud tressé serti d'une perle (à pince seulement). 68.00 la paire
8. Boucles à dormeuse serti d'une perle (à pince seulement). 60.00 la paire
9. Anneaux d'oreilles à heurtoir décoratif (tige en or 14 carats). 68.00 la paire
10. Boucles d'oreilles à perle (à pince seulement). 60.00 la paire.

À ou par Eaton Centre-ville, Anjou, Pointe-Claire, Laval et Rockland seulement. Rayon 215.



Recherchez ce signe  il indique une exclusivité Eaton. Vous ne trouverez donc cet article dans aucun autre magasin.

Venez ou composez 284-8484

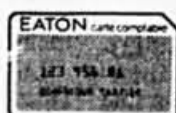

Crédit accepté avec la carte Eaton



Les cartes American Express, Visa, et MasterCard sont aussi acceptées.

EATON

Nous sommes... le grand magasin du Canada

De Klerk dénonce la « discrimination » mais la police poursuit la répression

La commission des droits de l'Homme dénombre 60 morts depuis le 2 août

d'après AFP, UPI, AP et Reuter
LE CAP

À deux jours d'élections excluant la majorité noire qui forme les trois-quarts des 34 millions d'habitants d'Afrique du Sud, la police continuait hier de déployer foudres, chiens, balles en caoutchouc et gaz lacrymogènes contre les adversaires du régime raciste de l'apartheid, alors que le président Frederik de Klerk déclarait qu'il fallait « supprimer la discrimination ».

Cette répression, qui montre que de Klerk dit une chose et que la police en fait une autre, est « un test de plus » pour le chef du régime de Pretoria, déclarait entre-temps, à Genève, l'ambassadeur nigérian Joseph Garba, président du Comité spécial de l'ONU contre l'apartheid. Il a rendu hommage au « courage que les Noirs montrent en défiant le régime sud-africain » et il a estimé que « des sanctions complètes et obligatoires restent le seul moyen pacifique de mettre un terme à l'apartheid ».

Pour la deuxième journée consécutive, la police arrêtait Mgr Desmond Tutu, l'archevêque anglican d'Afrique australe et prix Nobel de la paix, ainsi que le pasteur Allan Boesak, président de l'Alliance mondiale des Églises réformées. Les deux chefs étaient arrêtés avec d'autres personnes à l'église méthodiste centrale du Cap, où se tenait une réunion du mouvement anti-apartheid. Ils étaient relâchés plusieurs heures plus tard.

Dans un rapport publié hier à Johannesburg, la Commission sud-africaine des droits de l'Homme affirme que le régime a procédé à 1 600 arrestations, détenant toujours 225 opposants, et déclenché « la pleine puissance de sa brutale machine répressive » contre la campagne de désobéissance civile menée contre les élections de demain par l'opposition pacifique. Selon le document, la répression a fait 60 morts depuis le 2 août.



Des lycéens d'Athlone, en banlieue du Cap, dénonçaient hier l'exclusion de la majorité noire des élections de demain en demandant de voter pour les opposants à l'apartheid. PHOTO AP

« La discrimination doit être supprimée, il n'y a pas d'alternative », affirmait entre-temps à Johannesburg, dans son dernier meeting avant les élections de demain, le président de Klerk, chef du Parti national au pouvoir depuis 1948.

L'électorat blanc devra élire le Parlement blanc, celui qui détient l'essentiel du pouvoir en Afrique du Sud en vertu du régime de l'apartheid en vigueur depuis 1948, et les électeurs « indiens » et « métis » devront élire leurs « chambres », mais le taux d'abstention risque d'être fort élevé car la majorité de ces deux communautés rejettent l'apartheid et réclament le suffrage universel pour tous.

Devant une assistance clairsemée, de Klerk a déclaré que le Parti national proposait « à tous les Sud-Africains de participer au gouvernement » et leur offrait « l'égalité des chances ». « Seule la politique du Parti national et son orientation peuvent permettre de parvenir à une nouvelle Afrique du Sud, juste et forte », a-t-il déclaré, sans préciser.

Une centaine de manifestants blancs et noirs avaient attendu le président sud-africain devant la mairie de Johannesburg. Des membres du « Mouvement démocratique de masse » (MDM, alliance d'organisations anti-apartheid qui ont appelé à la grève aujourd'hui et demain), se trouvaient à

la tête du groupe qui a défilé pendant une heure dans les rues de Johannesburg avant d'être stoppé aux abords de la mairie par la police, qui a accepté de remettre à de Klerk une lettre du MDM.

Les manifestants, qui ont refusé de se disperser, se sont assis au milieu de la route jusqu'à l'arrivée de Klerk, puis se sont repliés vers les locaux de la principale confédération syndicale sud-africaine, le Congrès des syndicats sud-africains (COSATU). Dans sa lettre, le MDM demande au chef du régime de mettre fin à l'apartheid, de libérer les détenus politiques, et de lever l'état d'urgence et les restrictions qui pèsent sur les organisations d'opposition pacifique.

Un ministre chinois est relevé de ses fonctions

d'après AFP
PEKIN

Wang Meng, 55 ans, a été relevé hier de ses fonctions de ministre de la Culture en Chine qu'il occupait depuis juin 1986, a annoncé *Chine-Nouvelle*.

Selon l'agence, le départ de Wang s'est fait à sa demande. Le ministre a indiqué à plusieurs reprises vouloir quitter son poste « afin de se consacrer à l'écriture et à la critique littéraire », a indiqué l'agence, qui n'a cité le nom d'aucun successeur.

Dans une information antérieure, *Chine-Nouvelle* avait fait état de la démission de He Jingzhi, 64 ans, chef adjoint du département de propagande au Comité central du Parti communiste de son poste à la commission permanente du Congrès national du peuple « après que le Conseil d'État lui eut demandé d'entrer au ministère de la Culture ».

Il s'agit du premier ministre à être relevé de ses fonctions depuis le 4 juin, date de la répression militaire lancée contre le mouvement de contestation étudiant à Pékin.

Un ancien conseiller de l'ex-chef du Parti communiste Zhao Ziyang lançait entre-temps un appel en faveur d'une campagne internationale pour obtenir le départ des dirigeants responsables du massacre de la place Tiananmen, en juin dernier.

Chen Yizi, 49 ans, ancien dirigeant de l'Institut chinois pour des réformes économiques structurelles, a lancé cet appel dans une interview publiée hier par le *Washington Post*.

Selon le quotidien, c'est la première fois que Chen, considéré comme le plus haut responsable chinois à avoir fui son pays, rompt le silence qu'il observe depuis son arrivée à Paris il y a trois mois, au lendemain de la répression du mouvement. Chen a indiqué qu'il était en train de mettre sur pied un Front pour une Chine démocratique, basé à Paris et ouvert à tous les Chinois exilés.

Un dirigeant étudiant, Shao Jiang, 22 ans, membre du comité central de l'Union autonome des étudiants, a été capturé la semaine dernière au moment où il tentait de passer dans l'enclave portugaise de Macao, apprend-on à Hong Kong. À Pékin enfin, la presse officielle niait que deux corps d'armée se soient affrontés début juin à Pékin.



En attendant les réfugiés de RDA PHOTO AP

La plus grande incertitude régnait hier, à Bonn, sur la date d'arrivée en RFA des milliers d'Allemands de l'Est réfugiés en Hongrie et qui ne veulent pas retourner en RDA. Le porte-parole de Bonn tenait pour acquise l'arrivée « dans les prochains jours » de la plus grande vague de migrants est-allemands qu'ait connue la RFA depuis 28 ans, mais le ministre hongrois de l'Intérieur déclarait que Budapest posait un accord préalable entre Bonn et Berlin-Est comme condition au départ vers la RFA des réfugiés est-allemands se trouvant en Hongrie — condition qui semble en l'état actuel des relations inter-allemandes très difficile. Malgré tout, cinq villages de toile érigés en Bavière sont prêts à accueillir jusqu'à 10 000 réfugiés (notre photo), et alors que le temps devient froid et pluvieux, un responsable ouest-allemand annonçait hier que les réfugiés seraient autant que possible logés dans des installations en dur, et non plus sous les tentes.

Les Japonais souhaitent un gouvernement de coalition

d'après AFP
TOKYO

Plus de 70 p. cent des Japonais rejettent la domination du Parti libéral démocrate (PLD) au pouvoir depuis le milieu des années 1950 et souhaitent l'arrivée au pouvoir d'un gouvernement de coalition qui ne soit pas forcément dominé par les socialistes, selon deux sondages publiés hier par la presse japonaise.

La désaffection de l'électorat à l'égard du parti conservateur est particulièrement évidente dans un sondage effectué fin août auprès de 10 000 personnes par le quotidien économique *Nihon Keizai*: seulement 12,9 p. cent des personnes interrogées se sont déclarées favorables au maintien du système actuel, dominé par le PLD, après les élections législatives prévues pour 1990 mais qui pourraient être organisées avant la fin de cette année.

Le PLD a pour la première fois perdu en

juillet la majorité qu'il détenait au Sénat, à la suite d'un vote sanction de l'électorat, exaspéré par une série de scandales impliquant des dirigeants du parti conservateur et par l'instauration en avril d'une impopulaire TVA de trois p. cent sur tous les produits.

Mais le désaveu risque d'être durable, notent les observateurs, comme l'indique le sondage du *Nihon Keizai* dans lequel 75,3 p. cent des personnes souhaitent l'instauration d'un gouvernement de coalition pour remplacer le gouvernement conservateur actuel, 11,8 p. cent ne se prononçant pas.

Leur préférence va à une coalition PLD-centristes (29,5 p. cent des personnes interrogées) contre 20,9 p. cent favorables à une coalition PLD-socialistes, 20,7 p. cent pour une coalition de l'opposition non-communiste dominée par les socialistes et 4,2 p. cent pour une coalition socialo-communiste.

La même méfiance à l'égard d'un gouvernement de coalition dirigé par le Parti socialiste (PSJ), qui a pourtant été le grand vainqueur des sénatoriales de juillet, est perceptible dans un autre sondage, publié par le quotidien *Yomiuri*: seulement 20 p. cent des personnes interrogées jugent viable un gouvernement de coalition PSJ-centristes, contre 68 p. cent qui estiment qu'il sera incapable de gouverner le Japon.

Le PSJ, dirigé par la dynamique Takako Doi, s'est efforcé au cours des dernières semaines d'accréditer l'idée qu'il constituait une alternative crédible pour remplacer un parti conservateur en perte de vitesse, mais la tâche risque d'être particulièrement rude, notent les observateurs.

Le PSJ devra notamment convaincre l'électorat de sa volonté de faire bouger les choses, le premier test étant l'abolition de la TVA, l'un des principaux chevaux de bataille des socialistes pendant la récente campagne sénatoriale.

Sur ce point précis, les personnes inter-

rogées par *Yomiuri* ne se font guère d'illusion: seulement 29 p. cent pensent que la taxe controversée sera abolie.

Autre handicap pour le PSJ: son programme politique est très mal connu (5 p. cent seulement des personnes interrogées par le *Yomiuri* estiment bien le connaître, contre 45 p. cent de façon approximative et 47 p. cent pas du tout). Quant à ceux qui le connaissent, 42 p. cent le jugent irréaliste, notamment sur les questions liées au traité de sécurité américano-japonais, aux forces d'auto-défense ou à la politique énergétique du Japon.

En dépit d'un assouplissement récent des socialistes sur ces problèmes, ceux-ci continuent à être au centre d'un vif débat avec le reste de l'opposition non-communiste. Cette dernière reproche au PSJ, qui a annoncé son intention de présenter 180 à 200 candidats — chiffre record — aux prochaines législatives, de vouloir l'éliminer en présentant des socialistes contre des centristes bien placés.

Walesa critique la souplesse de Mazowiecki envers le POUP

Agence France-Presse
VARSOVIE

Le président de Solidarité, Lech Walesa, qui entreprend aujourd'hui une visite de quatre jours en RFA, a lancé hier une mise en garde implicite à son ami Tadeusz Mazowiecki, invitant fermement le premier ministre, qui a conclu samedi un accord avec le Parti communiste (POUP), à former un gouvernement de « réformateurs », sans se soucier des étiquettes politiques.

L'accord conclu entre Mazowiecki et la direction du POUP sur une répartition des portefeuilles au sein du futur gouvernement accordait « au moins un ou plusieurs ministères » au Parti communiste, en sus de ceux de la Défense et de l'Intérieur. Le premier secrétaire du PC, Mieczyslaw Rakowski, s'était vivement félicité du « réalisme » de Mazowiecki.

Lech Walesa, qui a rappelé qu'il entendait exercer un droit de regard sur la formation du gouvernement, devait s'entretenir, tôt ce matin à Varsovie, a-t-on appris dans son entourage, avec le chef de l'exécutif pour lui faire part de vive voix de ses réticences à l'égard de l'accord conclu avec les communistes.

« Il faut, a-t-il dit à des journalistes à Gdansk, qu'il y ait au gouvernement des réformateurs, indépendamment de leur appartenance politique, et non des places réservées à la nomenklatura ».

Le président de Solidarité, estiment les observateurs, ne s'oppose pas à la présence de communistes au sein du gouvernement, mais veut fermement rappeler que le POUP, qui a dirigé sans partage l'exécutif pendant plus de 40 ans, n'est plus en mesure de dicter ses choix. Nous invitons des réformateurs communistes à faire partie du gouvernement, a-t-il dit en substance, mais c'est aux conditions fixées par Solidarité et les deux partis de la coalition (les partis paysan et démocrate).

« Personne ne décrochera un poste ministériel seulement parce qu'il appartient au parti » (communiste), a-t-il souligné, ajoutant qu'il allait « protester contre cette vue des choses ».

La Pologne « a besoin d'une équipe de réformateurs » et « c'est un tel gouvernement que je vais recommander ». Ce point de vue aura sans nul doute un écho au sein du groupe parlementaire de Solidarité (OKP), dirigé par Bronislaw Geremek, qui doit entendre ce matin le premier ministre. Mazowiecki pourrait, à cette occasion, présenter une première liste de noms devant figurer dans son cabinet, estime-t-on de sources informées.

Le quotidien de Solidarité, *Gazeta*, a approuvé sans enthousiasme hier « le compromis » passé avec le POUP, estimant que l'on avait ainsi évité le risque d'une « crise ouverte » avec les communistes.

La Pologne, a souligné *Gazeta*, ne peut pas se permettre de « faire la révolution » en déclarant la guerre au POUP pour « l'empêcher de nuire ». Le quotidien rappelait notamment que le PC est fort de deux millions de membres et qu'il est présent à tous les échelons de la vie politique et économique.

Un conseiller de Lech Walesa, le sénateur Lech Kaczynski, se faisant l'écho du sentiment anticommuniste de la population, estimait dimanche que la cohabitation ébauchée par Mazowiecki serait mal perçue par les Polonais, ce qui risquait de mettre à mal le crédit dont il bénéficie depuis son arrivée au pouvoir.

De son côté, la direction des syndicats officiels (OPZZ) a sommé, dans une déclaration rendue publique hier, Mazowiecki d'accélérer la formation de son gouvernement. « La constitution du nouveau cabinet se fait beaucoup trop lentement. Les marchandages entre diverses forces politiques aggravent la désintégration de l'économie ».

DÉPÊCHES

PALESTINE

Impatiences
Le bilan des Palestiniens blessés dans les Territoires occupés par les balles de soldats israéliens ou de colons sionistes atteignait 21 hier soir. Accusant les États-Unis de bloquer le processus de paix, les leaders palestiniens appelaient hier à l'escalade de l'intifada et la presse israélienne rapportait de son côté que les États-Unis, furieux de l'immobilisme israélien, menaçaient de soutenir les concessions demandées par l'Égypte dans le « plan de paix » du premier ministre Yitzhak Shamir.

LIBAN

Journée ordinaire?
Dans ce qu'il qualifie de « simple routine », Israël a bombardé hier le village de Majdel Balhis, dans la Bekaa, visant une base de la faction palestinienne d'Ahmad Jibril, tandis que ses alliés chrétiens du Liban sud pilonnaient la ville de Nabatiyeh, dont la population est passée de 35 000 à plus de 200 000 en raison des combats à Beyrouth et des expulsions orchestrées par Israël dans le sud.

URSS

Les Azéris se mobilisent
Pour la première fois depuis le début du conflit entre Azéris

et Arméniens à propos du Nagorny Karabakh, une grève politique s'est étendue hier à l'Azerbaïdjan. Le Front populaire affirme qu'elle est suivie à 80 p. cent à Bakou et dans les villes de Kirovabad, Soumgaï, ainsi que dans la république autonome de Narichevan, qui sépare l'Arménie de l'Iran. Sa principale demande: le retour du Karabakh, administré par Moscou depuis janvier, sous administration azerbaïdjanaise.

PANAMA

USA-Israël vs Noriega

Francisco Rodriguez, nouveau président du Panama, a assermenté hier 11 ministres, sauf celui des Affaires étrangères, tandis que les États-Unis, pour leur « faire mal aux portefeuilles », plaçaient sur une liste noire les proches du général Manuel Antonio Noriega, l'homme fort du pays dont Washington réclame l'extradition pour qu'il soit jugé pour trafic de drogues à Miami. Selon la directive américaine, les États-Unis ne feront plus affaire avec ces hauts-placés panaméens. Selon le *Jerusalem Post*, Israël, dont un ancien responsable des Services secrets (Mossad), Mike Harari, est considéré comme « l'émittance grise » de Noriega, s'appête à protester contre son régime.

Les Non-alignés réclament un dialogue Nord-Sud sur la « catastrophe » de la dette

d'après AFP et UPI
BELGRADE

Les 102 membres du Mouvement des Non-alignés ont entamé hier, à Belgrade, en présence d'un nombre record d'organisations et pays observateurs, leur neuvième sommet triennal par des appels à la paix et au dialogue Nord-Sud afin que le Tiers-monde puisse sortir du cycle infernal du sous-développement et de la dette.

Posant d'emblée le problème des relations économiques avec les pays riches, ils ont préconisé une meilleure coopération Sud-Sud afin de présenter un front uni dans les négociations avec le Nord, en particulier sur le problème de la dette.

Le chef d'Etat yougoslave, Jannez Drnovsek, nouveau président du MNA, et nombre de ses homologues ont évoqué la crise économique qui frappe les pays du Tiers-monde, en raison notamment d'une dette extérieure qui dépasse \$1 300 milliards.

L'Égyptien Hosni Moubarak a déploré que « l'évolution positive sur la scène internationale n'ait pas été accompagnée d'un développement analogue dans l'économie mondiale ». « En fait, a-t-il dit, le fossé entre pays riches et pays en développement s'est encore creusé ».

Appels au dialogue

Dans cet esprit, plusieurs appels au dialogue Nord-Sud étaient lancés, et Javier Perez de Cuellar, secrétaire-général de l'ONU, in-

sistait sur « la nécessité urgente et pressante » de traiter l'éventail des questions Nord-Sud à un haut niveau politique.

L'ancien président tanzanien Julius Nyerere, qui préside la Commission Sud-Sud des Non-alignés, a pressé les États membres d'unir leurs efforts en vue d'un front commun sur les problèmes économiques. « La désunion parmi les pays du Sud est un cadeau pour le Nord », a-t-il dit.

Le Zambien Kenneth Kaunda a qualifié la dette de « symbole de l'exploitation du Sud par le Nord ». « Les économies du Sud sont les esclaves de celles du Nord », a-t-il dit. Au nom du Groupe latino-américain, l'Équatorien Rodrigo Borja a affirmé que le problème de la dette était « à cent pour cent politique » et que l'émergence de la démocratie en Amérique latine était liée à la solution de ce problème.

Dans un message, le président américain George Bush a déclaré que les États-Unis « suivront avec intérêt les réponses du sommet aux nouveaux défis du monde contemporain en plein changement ». Il a ajouté qu'il se féliciterait de l'émergence de tout projet « réaliste et concret », susceptible de fournir une base à une coopération future, et à la promotion d'une paix sûre et du progrès économique et social général.

Un autre thème dominant de la première journée du sommet, qui durera quatre jours, a été les conflits régionaux, dossier où l'apartheid en Afrique australe a tenu la vedette.

Le Zimbabwéen Robert Muga-

be, président sortant du MNA, a dit son inquiétude en ce qui concerne l'aboutissement du processus d'indépendance de la Namibie et du maintien de l'apartheid en Afrique du Sud. Hosni Moubarak, président en exercice de l'OUA (Organisation de l'unité africaine), a invité les Non-alignés à plus de « vigilance » dans le suivi de la question namibienne. « Nous sommes conscients, a-t-il dit, des tentatives du régime minoritaire, raciste et oppresseur (de Pretoria) pour saboter l'indépendance namibienne ».

Cette journée a été aussi marquée par une consécration pour le président de l'OLP, Yasser Arafat, qui siègeait à la tribune en tant que chef de l'État de Palestine et qui a pris la parole au nom du Groupe asiatique du mouvement (Asie et Proche-Orient). Il a réclamé la condamnation d'Israël pour la répression exercée dans les Territoires occupés, le retrait de « toutes les parties impliquées dans la catastrophe libanaise » ainsi qu'une « action intensive » pour y établir « un cessez-le-feu obligatoire ».

Les contacts bilatéraux sont allés bon train en marge du sommet et le secrétaire-général de l'ONU devait rencontrer le ministre iranien des affaires étrangères, Ali Akbar Velayati, pour tenter de relancer les négociations sur le règlement du conflit Iran-Irak. Il devait aussi rencontrer la délégation de Bagdad. Les Moudjahidine du peuple, principaux opposants au régime iranien, demandant entre-temps l'expulsion de l'Iran du MNA.



Janez Drnovsek, nouveau président du MNA. PHOTO AP



Daniel Ortega à son arrivée à Belgrade. PHOTO REUTERS

La CNUCED juge très insuffisante la nouvelle stratégie

d'après AFP
GENÈVE

La nouvelle stratégie des pays créanciers à propos de la dette du Tiers-monde ne va pas assez loin pour sortir les pays pauvres de leur « désordre macro-économique » et l'apparence de bonne santé de l'économie mondiale est « trompeuse », estime la Conférence des Nations unies sur le Commerce et le Développement (CNUCED) dans son rapport pour l'année 1989.

Même si tous les fonds actuellement disponibles pour réduire la dette étaient utilisés, ils ne réduiraient que de 15 p. cent les paiements des intérêts par les pays fortement endettés et de moins de 20 p. cent les remboursements du capital, alors que « le minimum nécessaire est d'environ le double ».

La CNUCED estime que la mise en oeuvre de mesures d'allègement de la dette publique décidées en juin 1988 au sommet de Toronto « fait apparaître de sérieuses lacunes », car elles excluent les pays pauvres des régions autres que l'Afrique au sud du Sahara.

Pour Roger Lawrence, auteur principal du rapport, il importe de donner la priorité à la croissance sur la stabilité. À ses yeux, les prescriptions classiques ne suffisent pas, et les États qui, pour promouvoir la stabilité et le développement, ont obéi aux pays créanciers et aux institutions financières, « n'ont pu que constater la vanité de leurs efforts ».

Kenneth Dadzie, secrétaire général de la CNUCED, affirme que « les actuels mouvements de croissance (de l'économie mondiale) sont relativement fragiles » et il souligne que la prospérité s'est très inégalement répartie.

Le rapport note que les programmes d'ajustement structurel engagés dans les années 1980 n'ont pas donné les résultats escomptés. Ces pays, affirme-t-il, « ne sont pas mieux lotis sur le plan économique et social qu'au début de la décennie ». Pour deux raisons: on a négligé de tenir compte des caractéristiques de ces pays dans la conception des programmes et l'appui international a été insuffisant.

Si les États-Unis, l'Europe et une partie de l'Asie n'ont cessé de « bénéficier de conditions extrêmement favorables », d'autres connaissent « une situation persistante de dépression et aussi, souvent de désordre ». Le taux de croissance en Amérique latine a été inférieur à un p. cent, et celui de l'Afrique a stagné à 2,5 p. cent. Le rapport prévoit une dégradation de la situation dans ces deux continents, avec un ralentissement prévisible de la hausse des prix des produits primaires.

Endettement, déficit budgétaire accru par les chocs extérieurs (hausse des taux d'intérêt et réduction des flux financiers), inflation, émission excessive et dépréciation de la monnaie, ces pays se trouvent dans « un cercle vicieux ».

« Pour rompre ce cercle, suggère le rapport, il faudra alléger les contraintes qui pèsent sur les ressources extérieures, en réduisant sensiblement le montant de la dette et des intérêts à payer, puis parvenir à un consensus social sur la répartition du revenu et reformer le système budgétaire des pays débiteurs ».

La CNUCED s'inscrit en faux contre le point de vue classique selon lequel la libéralisation des importations est nécessaire pour améliorer les exportations des pays en développement. Elle en veut pour preuve que nombre de pays qui ont libéralisé leur commerce dans les années 1980 ou avant ont connu les taux de croissance des exportations les plus faibles (Bolivie, Chili, Côte d'Ivoire, Ghana, Jamaïque et Uruguay, notamment).

« Les meilleurs résultats en matière d'exportation ont été obtenus grâce à une libéralisation contrôlée des importations, accompagnée de mesures d'encouragement aux exportateurs et de taux de change stables propres à attirer les investissements », dit-elle. La CNUCED considère que si l'Uruguay Round suscite un certain espoir, il y a un « côté négatif » dans la nouvelle législation commerciale américaine, et dans la crainte que l'instauration du marché unique européen en 1992 « ne mène à une nouvelle escalade du protectionnisme ».

L'OCDE signale une légère décélération de la dette

d'après AFP
PARIS

Pour la première fois, le montant nominal en dollars la dette totale des pays en développement a baissé en 1988 atteignant \$1 240 milliards, contre \$1 276 milliards, indique une étude de l'OCDE (Organisation de coopération et de développement économiques) publiée à Paris.

Cette baisse résulte principalement des variations de change intervenues l'an dernier, la hausse du billet vert réduisant la part des créances libellées dans des monnaies comme le mark ou le yen. La décélération a en fait eu lieu en 1986 et 1987 mais elle fut occultée par la chute du dollar, qui avait provoqué une forte augmentation de la dette nominale, note l'OCDE.

En termes réels toutefois, l'endettement des

pays pauvres s'est poursuivi l'an dernier mais à un rythme ralenti.

Le montant nominal (en dollars) du service de la dette (capital et intérêts) a ainsi progressé l'an dernier de \$20 milliards pour atteindre \$177,9 milliards, contre \$156,5 milliards en 1987. L'OCDE explique cette hausse par une augmentation des taux d'intérêts et par une montée des remboursements aux institutions multilatérales (FMI, Banque mondiale).

L'OCDE souligne aussi que « baisse dramatique des apports financiers totaux vers les pays en développement a été stoppée en 1987-88 », même à prix et taux de changes constants. Ces apports nets ont augmenté de \$6 milliards en 1988 pour atteindre \$103 milliards. Les versements nets de fonds publics ont crû de huit p. cent en valeur nominale tandis que les apports nets du secteur privé ont accusé une baisse de huit p. cent.

Le rapport souligne aussi les contrastes croissants entre les différentes régions du Tiers-monde.

Ainsi, la majeure partie de l'Asie continue d'enregistrer une croissance soutenue sans problèmes graves pour assurer le service de la dette (à l'exception des Philippines). Certains pays comme la Corée du Sud ou Singapour deviennent même des créanciers nets.

En Amérique latine, la dette continue de s'accroître pour la plupart des pays mais à un rythme lent: les prêts bancaires n'ont guère repris tandis que certaines opérations de réduction de dette ont permis d'alléger le stock d'endettement.

C'est l'Afrique subsaharienne qui a enregistré l'an dernier la plus forte hausse de son endettement en raison d'un flux soutenu de prêts publics mais aussi de la capitalisation de ses arriérés d'intérêts dans le cadre du Club de Paris.

Des élections sous le signe de l'écologie aux Pays-Bas

d'après AFP et Reuter
LA HAYE

Les législatives anticipées d'aujourd'hui aux Pays-Bas, dominées par l'écologie, sont susceptibles de faire basculer la majorité du centre-droit vers le centre-gauche, mais elles n'entraîneront aucun changement fondamental de politique dans ce pays, l'un des plus pollués d'Europe, où le consensus règne en maître.

Pour se profiler auprès des électeurs susceptibles d'aller vers la liste « Vert-Gauche », alliance de petits partis de gauche placée sous la bannière de l'écologie, qui obtiendrait huit sièges, contre trois dans la Chambre sortante,

les deux grandes formations ont rivalisé de promesses écologiques.

Les chrétiens-démocrates (CDA) du premier ministre Ruud Lubbers ont axé leur campagne sur le Plan national anti-pollution (NMP), dont le rejet par les libéraux (VVD) à cause de son financement avait provoqué la chute de la coalition le 2 mai: ils prévoient doubler les crédits annuels pour la défense de l'environnement, d'ici 1994, à \$9 milliards. Les socialistes (PvdA) ont répliqué en proposant de porter l'enveloppe à \$10 milliards.

Les chrétiens-démocrates ont « une petite chance » d'arriver en tête devant les socialistes de Wim Kok, estime l'institut Inter View, dont le dernier sondage, dimanche, donnait au CDA 53 des 150

sièges de la Chambre, contre 49 sièges au PvdA. Mais le CDA ne pourrait plus gouverner avec les libéraux, comme il l'a fait depuis 1982, l'ancienne majorité ne recueillant que 75 sièges contre 81 dans la Chambre sortante (54 sièges pour le CDA et 27 sièges pour le VVD).

L'alternative, une grande coalition chrétienne-socialiste, permettrait au PvdA de revenir au pouvoir après 12 ans d'opposition quasi-ininterrompue. Si une reconduction de la majorité CDA-VVD ne peut être exclue en arithmétique électorale, compte-tenu du nombre important d'électeurs indécis, elle apparaît moins vraisemblable qu'une grande coalition.

Lubbers a annoncé son désir de gouverner avec l'appui éventuel d'un petit parti de centre-gauche, le D-66, crédité de 12 sièges (contre neuf). Pour ménager l'avenir, CDA comme PvdA ont adopté un programme d'ouverture. Ils veulent continuer de réduire le déficit budgétaire (ramené de 8 p. cent du PNB en 1983 à 4,5 p. cent dans le projet de budget 1990) et lutter contre le chômage (8 p. cent de la population active, selon l'OCDE).

Une banque italienne placée sous séquestre aux États-Unis pour exportations illégales vers l'Irak

d'après AFP
ROME

Le président de la Banca nazionale del lavoro (BNL), deuxième institut bancaire d'Italie, doit expliquer aux autorités romaines la nature de plusieurs milliers d'opérations d'exportation vers l'Irak financées par sa filiale d'Atlanta sans l'accord du gouvernement américain, apprend-t-on dans la capitale italienne.

Nerio Nesi devait rencontrer le ministre du Commerce, Renato Ruggiero, puis ceux du Trésor, Guido Carli, des Affaires étrangères, Gianni De Michelis, ainsi que très probablement le premier ministre Giulio Andreotti lui-même.

Ces entretiens pourraient déboucher sur une intervention de la Banque d'Italie dans cette affaire, avec la nomination possible d'un commissaire aux comptes au siège de la maison-mère, dit-on.

Les autorités italiennes ont été informées le week-end dernier que la BNL d'Atlanta avait financé environ 2 500 opérations de crédits à l'exportation vers l'Irak — pour un montant estimé entre \$720 millions à \$2,15 milliards —, sans disposer des autorisations nécessaires du secrétariat d'État américain.

La filiale d'Atlanta a été mise sous séquestre par le FBI pour avoir publié, selon les informa-

tions à Rome, un faux bilan et une double comptabilité, destinés à masquer des financements illégaux.

LA FACE CACHÉE DU 13^e CIEL

ou quelques glanures au livre des invités
MAI-JUIN 1989

De Terre-Neuve au Yukon Les Jeunes Franco Hors Québec parrainés par La Fondation Bronfman.

De Paris, Amical Souvenir des P'tits Français du Club Junior (pendant du Club Med pour jeunes).

Polyvalente de Sayabec, commentaires: c'est toujours un plaisir de vous revoir depuis 4 ans. L'accueil est toujours chaleureux — Lucien Jean, professeur.

Ces jeunes d'un village de 2000 habitants font des travaux communautaires pour payer leur voyage.

Charleswood Junior High School Winnipeg. Our third visit, always exiting. — Bob Turner.

E.S.C. L'Héritage-Sudbury, on reviendra encore c'est certain. — Johanne Richer.

Tappan Intermediate School-Michigan-Absolutely the most wonderful place for teens — Adèle St-McLarus — 2e visite.

First Parish Congregational Church Youth Fellowship — Maine. This is our third time back here. It's terrific. Great time for the kids.

URSULINE ACADEMY — Boston-Mass. Étudiants accompagnés de soeurs laïques comme chaperons: A very pleasant and enjoyable visit. Thank you. 3e visite.

Fairview Junior High Calgary: une excellente fin à une semaine formidable merci.

9 catholiques, 9 protestants d'Irlande du Nord et Sud: Wow this is impressive not at all what we expected. No drink, no drugs, yet dynamite.

De France: Collège de fosses — Goussainville — O.K. Jeunes — Lyon 2e visite. — Fédération Marnaise des oeuvres laïques — Scouts de France.

Les échanges d'étudiants à travers le monde aboutissent chez nous.

Maison des jeunes à travers le Québec nous reviennent d'année en année. New York & Boston nous appellent régulièrement pour des réservations. Nous en sommes très flattés.

18 ANS RESPECTUEUSEMENT AU SERVICE DES JEUNES.
— LA DIRECTION

P.S.: Les parents sont invités à visiter les lieux en tout temps.

LE TEMPS D'UN SAPHIR



Bague
1295\$
Valeur de remplacement
1975\$

Le souffle délicat d'un soir de septembre... une collection signée Birks. Valeur unique, prix distinctif. Un saphir de grande qualité, d'une proportion étonnante, souligne cette très classique bague en grappe. Il fut choisi avec grande attention et minutie par nos gemmologistes, selon des standards uniques à Birks.

L'exaltant bleu nuit, rehaussé de 12 diamants parfaitement symétriques. Le tout monté avec soin sur or 14ct.

Pendentif (n'apparaît pas) seulement **1295\$** (valeur de remplacement: 1975\$).



Boucles d'oreilles
1495\$
Valeur de remplacement
2250\$

La boîte bleue de Birks. Une promesse de qualité, valeur et expertise.



BIRKS

AVIS LÉGAUX - APPELS D'OFFRES - SOUMISSIONS - ENCANS

La commission scolaire d'Aylmer Place des Pionniers 115, rue Principale, 2e étage Aylmer (Québec) J9H 3M2

APPEL D'OFFRES

PROJET: Construction d'une nouvelle école primaire 120, rue Broad Aylmer, Qc J9H 6W3

PROPRIÉTAIRE: La commission scolaire d'Aylmer Place des Pionniers 115, rue Principale, 2e étage Aylmer, Qc J9H 3M2

ARCHITECTE: Pierre Cayer, architecte 27, chemin St-Malo Aylmer, Qc J9J 1J6

MÉCANIQUE ET ÉLECTRICITÉ: Desmarais & Associés Inc. consultants 420, boul. Maloney est, suite 205 Gatineau, Qc J8P 1E7

FONDATION - CHARPENTE ET AMÉNAGEMENT EXTÉRIEUR: Jacques G. Sauvé, consultant 492, boul. de l'Hôpital, suite 200 Gatineau, Qc J8T 4Y6

MÉCANIQUE DES SOLS: GMM Consultants Inc., ingénieurs 624, Auguste-Mondoux Aylmer, Qc J9H 5E1

La commission scolaire d'Aylmer, propriétaire, demande des soumissions pour la construction d'une nouvelle école primaire à Aylmer. Seuls sont autorisés à soumissionner pour l'exécution des travaux, les entrepreneurs de construction au sens de la Loi sur la qualification des entrepreneurs de construction (L.R.Q., chap. Q-1) qui ont leur principale place d'affaires dans la province de Québec.

Les plans, devis, documents contractuels et autres renseignements pourront être obtenus au bureau du propriétaire, contre un dépôt de cent dollars (100\$) qui sera remboursé au soumissionnaire s'il remet les plans et devis en bon état, dans les trente (30) jours qui suivent l'ouverture des soumissions.

Les soumissions devront être accompagnées d'un chèque visé au montant de 10% à l'ordre du propriétaire. La commission scolaire d'Aylmer, ou d'un cautionnement de soumission, établi au même montant, valide pour une période de 45 jours de la date d'ouverture des soumissions. Cette garantie de soumission devra être échangée à la signature du contrat pour une garantie d'exécution et une garantie des obligations pour gages, matériaux et services. Lorsque ces garanties sont sous forme de cautionnement, le montant de chacune d'elles correspond à 50% du prix du contrat et lorsqu'elles sont sous forme de chèque visé, le montant de chacune d'elles correspond à 10% du prix de contrat.

Les soumissions dans des enveloppes cachetées et adressées au sous-signé, seront reçues à La commission scolaire d'Aylmer jusqu'à 14 heures, heure en vigueur localement, le 26e jour du mois de septembre 1989 pour être ouvertes publiquement au même endroit, le même jour et à la même heure.

Les entrepreneurs soumissionnaires sont responsables du choix des sous-traitants, tant pour leur solvabilité que pour le contenu de leur soumission. Toutes les soumissions devront être faites conformément aux dispositions du règlement sur les subventions à des fins de construction (R.R.Q., 1981, c.A-6, r.29) du 21 septembre 1982.

Le propriétaire ne s'engage à accepter ni la plus basse ni aucune des soumissions reçues et ouvertes.

Le propriétaire déclare également qu'il n'accepte aucune responsabilité de quelque nature que ce soit concernant les frais occasionnés à toute personne physique ou morale qui répond au présent appel d'offres.

Guy Benoit
Directeur général

Société québécoise d'assainissement des eaux

Travaux dans le village de Saint-Liboire
Comté de Saint-Hyacinthe
Appel d'offres no: 553-4-01-41-42

Partie "A" - Travaux d'assainissement
Construction d'une station d'épuration du type étangs aérés, un bâtiment de service, un poste de pompage, un émissaire, des conduites d'interception et divers travaux connexes.

Partie "B" - Travaux municipaux
Fourniture et pose de conduites d'égouts et d'aqueduc, construction d'un réservoir d'eau et divers travaux connexes.

DOCUMENTS DISPONIBLES: SQAÉ, Service gestion des contrats, Place du Canada, 1010, de la Gauchetière Ouest, bureau 2110, Montréal (Québec), H3B 2N2 Tél. : (514) 397-0416.

PRIX: 75,00\$ non remboursable, par chèque visé ou mandat payable à la Société.

LIEUX DE CONSULTATION: Hôtel de Ville de Saint-Liboire; Ass. de la construction de Montréal et de Québec; ACRGTQ; Ass. des constructeurs de Saint-Hyacinthe/Bagot/Rouville; Société à Montréal.

OUVERTURE DES SOUMISSIONS: Hôtel de Ville de Saint-Liboire: a/s M. Jean-Noël Lemonda, secrétaire-trésorier, 121, rue Paquette, C.P. 120, Saint-Liboire (Québec), J0H 1R0. Le: Mardi 26 septembre 1989 à 15H00.

GARANTIE DE SOUMISSION: MONTANTS:
263 000,00\$.....Partie "A" - Travaux d'assainissement
184 000,00\$.....Partie "B" - Travaux municipaux

FORME: Deux chèques visés tirés sur une institution bancaire faisant affaires au Québec ou deux cautionnements de soumission.

RENSEIGNEMENTS: Monsieur Carol Lachance - Tél.: (418) 641-0711.

Seules les personnes, sociétés et compagnies, ayant leur principale place d'affaires au Québec, qui détiennent une licence appropriée en vertu de la Loi sur la qualification professionnelle des entrepreneurs de construction et qui ont obtenu le document d'appel d'offres directement de la Société sont admises à soumissionner.

La Société et le village de Saint-Liboire ne s'engagent à accepter ni la plus basse ni aucune des soumissions.

Marc Pincsonault, L.L.B., B.Sc.
Directeur, gestion des contrats

P 5-9-89

CITÉ DE CÔTE SAINT-LUC
PROVINCE DE QUÉBEC

APPEL D'OFFRES

FOURNITURE D'ESSENCE, CARBURANT DIESEL, HUILES ET GRAISSSES

Des soumissions scellées dans des enveloppes spéciales et dont le contenu sera clairement indiqué et adressées à M. Marc Brunet, Directeur des Achats, au 5801, boul. Cavendish, à Côte-Saint-Luc, Québec, seront reçues jusqu'à quatorze heures, le mercredi, 20 septembre 1989.

Les documents relatifs à cette soumission peuvent être obtenus au bureau du Directeur des Achats.

Les soumissions seront ouvertes publiquement le 20e jour de septembre 1989 à quatorze heures, dans la Salle du Conseil, au 5801, boul. Cavendish, Côte-Saint-Luc, Québec.

La Cité ne s'engage pas à accepter la plus basse ni aucune des soumissions reçues.

Mme J. Habro, O.M.A.,
Greffière

COMMUNAUTÉ URBAINE DE MONTRÉAL

APPEL D'OFFRES

OUVRAGES DE RAC-CORDEMENT ET D'INTERCEPTION SUR LE TRONÇON 6.5

Contrat 1232-AE

Toute soumission doit, pour être valablement reçue, se trouver physiquement, sous pli cacheté, au Secrétariat de la Communauté, 2, Complexe Desjardins, 21e étage, Montréal, avant 12h00 le 10 octobre 1989, pour y être ouverte à 12h00 le même jour.

Les documents de soumission pourront être obtenus au Service de l'environnement, 12001, boulevard Maurice-Duplessis, Montréal, H1C 1V3, contre paiement, sous forme d'un chèque visé à l'ordre de la Communauté urbaine de Montréal, d'un montant de cent dollars (100 \$) NON REMBOURSABLE. Les documents peuvent être consultés sans frais au Service de l'environnement.

Les soumissions, pour être valides, devront être accompagnées d'un chèque visé pour une somme de trois cent mille dollars (300 000 \$) ou d'un cautionnement de soumission d'une valeur de six cent mille dollars (600 000 \$).

Tout soumissionnaire pour ce contrat devra, pour être admissible, avoir sa principale place d'affaires au Québec.

La secrétaire,
Nicole Lafond
Montréal, Québec
Le 5 septembre 1989

COLLÈGE AHUNTSIC

APPEL D'OFFRES

Le Collège Ahuntsic recevra jusqu'à 15 h, le 20 septembre 1989, des soumissions sous enveloppes scellées, pour le sujet suivant:

SOUSSION # 1368:
MISE À NIVEAU (UPGRADE) DE NOTRE ORDINATEUR HP 3000 MODÈLE 58 A UN HP 3000 MODÈLE 70

Chaque soumissionnaire remettra sa soumission sur le formulaire préparé à cette fin par le Collège Ahuntsic. La soumission sera remise dans l'enveloppe identifiée et fournie à cette fin.

Les soumissionnaires pourront se procurer le cahier de charge pour la soumission indiquée à partir du 5 septembre 1989, de 9 h à 17 h en s'adressant au service de l'approvisionnement, Collège Ahuntsic, 9155, rue Saint-Hubert, Montréal, Québec, téléphone: 389-5921 poste 2790, local A-3340.

Les soumissions devront être valables pour une période de quatre-vingt-dix (90) jours à compter de la date d'ouverture.

Le Collège Ahuntsic ne s'engage à accepter ni la plus basse, ni aucune des soumissions. De plus, il se réserve le droit d'accepter une soumission en tout ou en partie.

Les soumissions seront ouvertes au local A-1370 en présence des intéressés le 20 septembre 1989 à 15 h et les soumissionnaires peuvent assister à l'ouverture.

André Galerneau, ing.
Directeur des services administratifs

SAD Société immobilière du Québec

Appel d'offres

Construction à Montréal

Dossier no 606-10-062 — Construction du Musée d'art contemporain, 1501, rue Jeanne-Mance, Montréal, Québec, comté de Saint-Louis.
— Garantie de soumission: 2 000 000 \$

Les travaux portent sur de l'architecture, de la structure, de la mécanique et de l'électricité.

Sont admis à soumissionner les entrepreneurs détenant la licence appropriée en vertu de la Loi sur la qualification professionnelle des entrepreneurs de construction, qui ont leur principale place d'affaires dans la province de Québec.

Les documents de soumission peuvent être obtenus à compter du 5 septembre 1989 par remise d'un montant non remboursable de 150\$, soit en argent comptant, soit par chèque ou mandat-poste fait à l'ordre de la Société immobilière du Québec.

La vente des documents ainsi que la réception des soumissions seront faites à l'adresse suivante: Société immobilière du Québec, Service des opérations contractuelles, 475, rue Saint-Amable, 5e étage, Québec, G1R 4X9, (418) 643-5484.

Les plans et devis sont aussi disponibles pour consultation au 190, boul. Crémazie est, 1er étage, Montréal, d'où ils pourront être commandés. Les documents seront alors expédiés à l'acheteur à partir du bureau de vente de Québec.

Les plans et devis sont également en montre à l'Association de la construction de Québec ainsi qu'à l'Association de la construction de Montréal.

Les soumissions devront être accompagnées d'une garantie de soumission, à l'ordre de la Société immobilière du Québec, au montant indiqué.

La Société se réserve le droit de n'accepter aucune soumission, même la plus basse.

Date et heure limites de réception des soumissions:
Le mercredi 18 octobre 1989 à 15 h.

GUY VACHON, ing.
Vice-président Construction

COMMUNAUTÉ URBAINE DE MONTRÉAL

AVIS D'ENTRÉE EN VIGUEUR

Le Conseil de la Communauté urbaine de Montréal, à son assemblée tenue le 19 octobre 1988, a adopté le règlement no 99 intitulé:

"Règlement concernant le programme des dépenses en immobilisations de la Communauté urbaine de Montréal pour les exercices financiers 1989, 1990 et 1991"

Ce programme fixe des engagements globaux de 897,2 millions \$ et l'estimation des dépenses pour cette même période s'élève à 747,9 millions \$. En 1989, les engagements totalisent 280,2 millions \$ et les dépenses 189,3 millions \$.

Ce règlement a été transmis aux ministres des Affaires municipales, des Transports et de l'Environnement conformément à la Loi sur la Communauté.

Cet règlement peut être consulté au Secrétariat de la Communauté, 2, Complexe Desjardins, bureau 2104, Montréal.

La secrétaire,
Nicole Lafond
Montréal, Québec
Le 5 septembre 1989

Société de transport de la Rive-Sud de Montréal

APPEL D'OFFRES

PROJET: P89-150
Système d'aspirateur central
OUVERTURE LE: 18 septembre 1989 à 14 heures

Note:
Dans le cadre de ce dossier, une visite obligatoire du chantier a été planifiée le 8 septembre 1989, à 10 heures au 1150, boul. Marie-Victorin, Longueuil.

PROJET: P89-151
Deux (2) laveuses à plancher motorisées
OUVERTURE LE: 18 septembre 1989 à 14h 30

La Société de Transport de la Rive-Sud de Montréal recevra au 1150, boul. Marie-Victorin, Longueuil, des soumissions pour les projets ci-indiqués, le tout conformément aux dispositions contenues aux documents d'appel d'offres.

Les documents complets d'appel d'offres sont disponibles moyennant un versement de vingt-cinq dollars (25 \$) (argent comptant ou chèque visé) non remboursable, à compter du 5 septembre 1989 au 1150, boul. Marie-Victorin, Longueuil.

Transports Canada

APPEL D'OFFRES

DES OFFRES SOUS PLI CACHETÉ correspondant au(x) projet(s) dont la liste figure ci-dessous, devront être adressées à:

Agent régional des marchés Transports Canada
101, boul. Champlain Québec (Québec)
G1K 4H9 (Tél.: (418) 648-3056)

avec la mention du nom et numéro du projet à la date limite spécifiée, jusqu'à 15 heures, heure locale. Les documents relatifs à l'appel d'offres pourront être obtenus au bureau de l'Agent régional des marchés après versement du dépôt correspondant.

PROJET(S)

NUMÉRO: DR-2017
PROJET: «MODIFICATION ET INSTALLATION DE (2) TOURS AUBANÉES DE 61 ET 100 MÈTRES À CAP-EST ET SACRÉ-COEUR (QUÉ.)»
DATE DE FERMETURE: le 20 septembre 1989 à 15 heures - heure locale.
DÉPÔT: cinquante dollars (\$ 50)

On peut aussi consulter les plans, devis et autres documents de soumission à l'adresse susmentionnée et aux bureaux de l'Association de construction de Québec, Montréal et Saguenay - Lac-Saint-Jean.

INSTRUCTIONS

Le dépôt correspondant aux plans et aux spécifications pourra être effectué sous la forme d'un chèque bancaire certifié à l'ordre du Receveur général du Canada et sera restitué si les documents sont rendus en bon état moins d'un mois depuis la date d'ouverture des offres.

Pour être prise en compte, chaque offre devra être soumise sous la forme prévue par le ministère et accompagnée du cautionnement stipulé dans les documents relatifs à l'appel d'offres.

L'offre retenue ne sera pas nécessairement la plus basse ni celle qui répond à tel ou tel critère donné.

Canada

Hydro-Québec

APPELS D'OFFRES pour 14 h heure locale

FCP.96008.F le mardi 19 septembre 1989	FJC.96454.A le mardi 26 septembre 1989	FJC.96455.A le mardi 26 septembre 1989
Région Montmorency Secteur Jacques-Carrier	CONSTRUCTION DE CANALISATIONS ET DE CHAMBRES SOUTERRAINES DANS LA VILLE DE SAINT-FOY PROJET: RUE FOURNIER ET CHEMIN DES QUATRE-BOURGEOIS	Région Montmorency CONSTRUCTION DE CANALISATIONS ET DE CHAMBRES SOUTERRAINES DANS LA VILLE DE QUÉBEC PROJET: BOULEVARD HAMEL À L'INTERSECTION HENRI IV
Admissibilité: Place d'affaires au Québec	Admissibilité: Principale place d'affaires au Québec	Admissibilité: Principale place d'affaires au Québec
Garantie de soumission: 60 000 \$	Garantie de soumission: 40 000 \$	Garantie de soumission: 20 000 \$
Prix du document: 25 \$	Prix du document: 25 \$	Prix du document: 25 \$

Les conditions de chacun des appels d'offres sont précisées dans un document qui peut être consulté ou obtenu du lundi au vendredi de 8 h 30 à 16 h 30 à l'endroit suivant:

HYDRO-QUÉBEC
GROUPE EXPLOITATION
Direction Approvisionnement de l'exploitation
Service Achats, Contrats et Surplus d'actif
8181 av. de l'Esplanade
3^e étage
Montréal (Québec)
H2P 2R5

Pour renseignements: (514) 383-2500

Le montant de 25 \$ est NON REMBOURSABLE et doit être payé sous forme de chèque ou de mandat à l'ordre d'Hydro-Québec.

La garantie de soumission devra être sous forme de chèque visé ou de cautionnement fourni par une compagnie d'assurance.

Seules les personnes physiques ou morales qui ont obtenu le document d'appel d'offres directement du bureau mentionné plus haut sont admises à soumissionner.

Hydro-Québec se réserve le droit de rejeter toute soumission.

Le chef de service,
Achats, Contrats et Surplus d'actif
René Cantin, ing.

CORRECTION

Dans notre cahier «Solde de la rentrée F08-A», Distribué aux environs du samedi 2 septembre 1989

Page 8 — les jeans en denim pour garçons, en vente à 5,88\$ et 9,88\$ ne seront pas disponibles, en raison de difficultés d'approvisionnement.

Nous regrettons les inconvénients qui auraient pu en résulter pour notre clientèle.

Bonimart
Le magasin EXTRA SPECIAL de votre famille!

CORRECTION

au cahier du 30 août au 9 septembre.

Page 3 — Article D: Le chemisier blanc à boutons de couleur or à 24,99 ne sera pas disponible.

Nous nous excusons auprès de notre clientèle pour tout inconvénient.

M

Ville de Sherbrooke

APPEL D'OFFRES

La Ville de Sherbrooke demande des soumissions pour la Construction de trottoirs dans diverses rues de la Ville.

Les plans et devis sont disponibles au Service de l'ingénierie et de l'environnement, 1255, rue Daniel, Sherbrooke (Québec) J1H 5X3, moyennant un dépôt de vingt-cinq (25 \$) non remboursable, en argent ou sous forme de chèque visé, payable à l'ordre de la Ville de Sherbrooke, pour chaque exemplaire complet.

Les soumissions devront être accompagnées d'un cautionnement ou d'un chèque visé, émis à l'ordre de la Ville de Sherbrooke, pour un montant égal à dix p. cent (10%) du montant de la soumission.

Les soumissions devront de plus être accompagnées d'un certificat d'une compagnie d'assurance garantissant l'émission d'un cautionnement d'exécution égal à cinquante p. cent (50%) du montant de la soumission et d'un cautionnement égal à cinquante p. cent (50%) du montant de la soumission couvrant la main-d'oeuvre et les matériaux.

Les soumissions scellées «Soumission pour la construction de trottoirs dans diverses rues de la Ville», devront parvenir au bureau du greffier, à l'Hôtel de Ville, 145, rue Wellington nord, Sherbrooke (Québec) J1H 5C1, le ou avant le 18 septembre 1989 à 11 heures.

La Ville de Sherbrooke ne s'engage pas à accepter la plus basse, ni aucune des soumissions.

Me Pierre Huard
Greffier

LU... VENDU!

LES ANNONCES CLASSÉES

La Presse

285-7111

115