

Le Sentier

GRATUIT

Le journal communautaire de Saint-Hippolyte

Vol. 6 N° 13 - Mars 1989



Renouveau printannier

Qu'il est réconfortant après ces longs mois de grisaille de sentir les chauds rayons du soleil, d'accueillir nos petits visiteurs de plus en plus nombreux aux mangeoires, de terminer sa journée de travail à la clarté, d'aller se sucrer le bec au moins une fois à la cabane, toutefois le ravissement atteindra son point culminant dans quelques semaines, alors qu'un bon matin, nous verrons surgir à travers la neige de magnifiques tulipes et autres fleurs bulbeuses. Dans l'attente de cette journée fleurie, JOYEUSES PAQUES à nos fidèles lecteurs.

L'ÉQUIPE

Les nouvelles constructions, le secret pour empêcher les hausses de taxes

Le maire Georges Loulou est catégorique: s'il a été possible de maintenir la taxe foncière générale au même taux que par le passé, c'est à cause des nouvelles constructions qui ont pris place à Saint-Hippolyte en 1988.

«Le secret, a-t-il déclaré, c'est d'accroître le nombre de gens qui s'installent chez-nous afin de mieux répartir le fardeau fiscal».

M. Loulou a formulé ces commentaires lors de la dernière réunion du Conseil au moment où le directeur des services techniques, M. Sylvain Vanier, a rendu public un tableau comparatif des permis de construction émis à Saint-Hippolyte au cours des trois dernières années.

Au seul chapitre des constructions neuves, le nombre de permis accordés est passé de 31 en 1986 à 48 en 1987, puis à 64 en 1988.

Pour les 12 derniers mois, il s'agit d'une évaluation globale en hausse de 200 millions \$. Or, l'évaluation globale, c'est à toute fin utile la même chose que l'assiette fiscale.

Les chiffres préliminaires compilés pour 1989 laissent entrevoir une autre année de «vaches grasses» sur le plan de la construction. Reste à voir si la tendance se maintiendra vraiment au cours des prochains mois.

Fait intéressant à noter, le nombre de propriétaires qui installent des fosses septiques va en s'accroissant. Il était de 139 en 1987 et il est passé à 144 en 1988.

C'est d'ailleurs ce qui a fait noter au directeur général de la municipalité, M. Rosaire Sénécal, lors de la dernière séance du Conseil, que Saint-Hippolyte évoluait lentement mais sûrement vers un meilleur contrôle des sources potentielles de pollution sur le territoire.

Voilà un facteur qui revêt une importance primordiale sur un territoire aussi parsemé de lacs auxquels on souhaite conserver toute leur pureté.

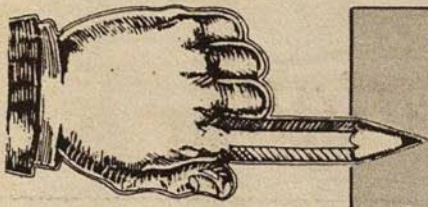

En direct de la communale

Atelier d'information populaire

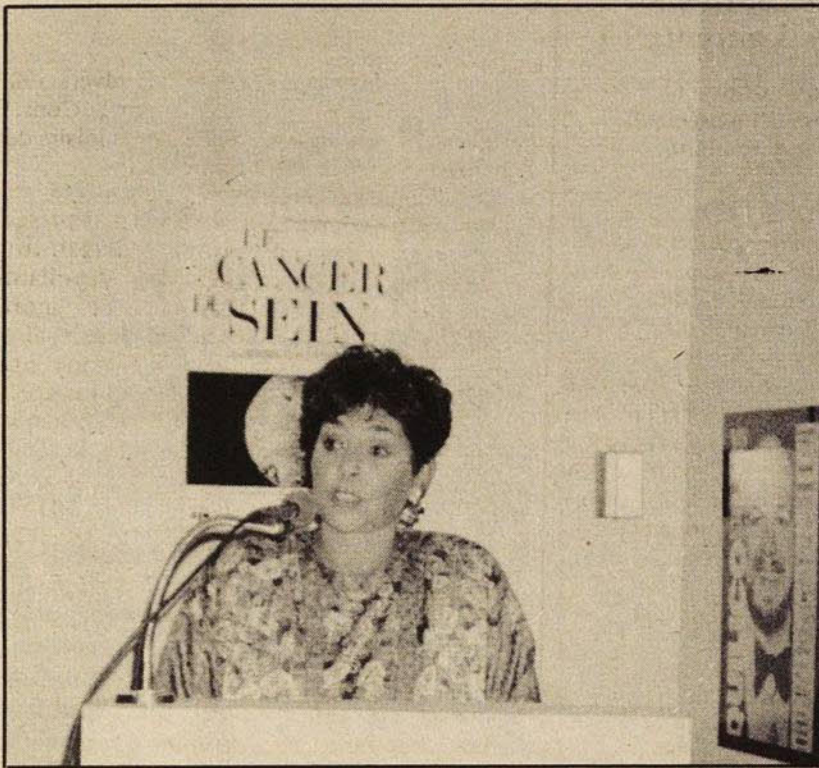

Dr Rosemonde Mandeville

Conférence sur le cancer du sein à la Communale

Le docteur **Rosemonde Mandeville** prononcera une conférence portant sur le cancer du sein, le **mardi 7 mars prochain à 19h00**, à la Communale, 2253, chemin des Hauteurs.

Madame Mandeville est chef de laboratoire à l'Institut Armand-Frappier et professeur à l'Université du Québec à Montréal. Elle est également l'auteure d'un livre intitulé: **Le cancer du sein: le comprendre pour le prévenir et le guérir**.

La réputation du docteur Mandeville n'est plus à faire. Elle a été proclamée femme de l'année dans le domaine scientifique, lors du Salon de la Femme en 1988. La revue l'Actualité l'avait identifiée, en 1986, parmi les 75 jeunes Québécois qui bâtissent le Québec de l'avenir.

Il est également à noter que cette conférence sera la première d'une série d'ateliers d'information populaires mis sur pied par le Service des loisirs de St-Hippolyte. C'est une chance que la municipalité ait obtenu la participation de madame Mandeville pour cette occasion. Nous invitons donc toute la population à assister à cette conférence qui sera sans doute très intéressante, tant du point de vue humain que du point de vue scientifique.

Section anglaise

Bibliothèque

C'est avec plaisir que nous vous annonçons l'ajout d'une section anglaise à la bibliothèque municipale de St-Hippolyte; plus de 500 livres y sont disponibles. Les heures d'ouverture sont le mercredi de 9h30 à 14h30 et le vendredi de 19h00 à 21h00.

Bienvenue à tous!

We are pleased to announce the addition of an english section to the library of St-Hippolyte. There are over 500 books from in a variety of subjects sure to please all tastes. We need your support. The library is open: Wednesday from 9:30 to 14:30 and Friday from 17:00 to 21:00.

Welcome to everybody!



VIAU ET VIAU

NOTAIRES ET CONSEILLERS JURIDIQUES

C.P. 69, St-Hippolyte, J0R 1P0

JOHANNE VIAU, L.L.B., D.D.N.
JACQUES B. VIAU, B.A.L.L.L.

TEL.: 563-1595

LES ENTREPRISES
D'électricité
DE ST-HIPPOLYTE LTEE

Installation et réparation
Spécialité chauffage électrique

Bur 132, Lac Achigan
563-3506 A DAGENAI 563-3807

Programme PARCQ

Le Conseil demande que l'on révisé à la hausse le revenu admissible

Le Conseil municipal fera parvenir une demande officielle aux instances gouvernementales afin de hausser le revenu admissible des citoyens désireux de se prévaloir du programme PARCQ.

Cette décision découle d'une discussion entre les membres du Conseil qui se sont entendus sur une même conclusion: les critères d'admissibilité à ce programme de rénovation des habitations sont trop restrictifs.

Un désavantage pour certains

C'est le directeur général de Saint-Hippolyte, M. Rosaire Sénécal, qui a soulevé la question lors de la dernière séance publique du Conseil.

«Il faut espérer que l'on rehausse le niveau de revenu maximum des gens admissibles, car celui qui prévaut actuellement désavantage certains propriétaires», a-t-il fait observer.

A titre indicatif, le conseiller technique Sylvain Vanier a indiqué que, pour avoir accès au programme, les requérants devraient répondre à des critères précis de revenu.

Pour un propriétaire occupant habitant seul, par exemple, le revenu annuel maximum ne devait pas excéder 14 500\$ et 16 000\$ dans le cas de deux personnes habitant la même propriété.

Le maire Loulou a renchéri: «Nous savons que dans le passé certaines demandes ont été refusées à cause de ces critères qui ne répondent pas toujours à la réalité. C'est un fait que les barèmes sont bas. Nous ferons donc parvenir une demande pour que soient réévaluées les politiques actuelles».

On accumule les demandes

Pour l'instant, les demandes continuent d'affluer à la Communale puisque 45 ont été enregistrées depuis le début de l'année.

On attend de connaître le montant qui sera alloué à la municipalité pour la poursuite du programme. C'est ce mois-ci que le budget disponible à Ottawa et à Québec devrait être en principe déposé.

Plus que le montant prévu

Depuis sa mise en application en 1987, le programme PARCQ connaît une popularité croissante à Saint-Hippolyte.

Si 13 demandes ont été retenues au cours de la première année, pour des subventions totalisant 21 128\$, c'est une somme d'au-delà de 51 000\$ que les propriétaires admissibles et désireux de rénover ont pu se partager en 1988.

Ce montant dépasse d'ailleurs de tout près de 15 000\$ celui que les deux niveaux de gouvernement avaient prévu dépenser à Saint-Hippolyte en 1988 dans le cadre du projet PARCQ.



Kino-Québec, un programme du ministère Loisir, Chasse et Pêche

Église St-Hippolyte

HORAIRE DES OFFICES DE LA SEMAINE SAINTE

NOTRE MONTEE VERS PAQUES: Nous entrerons bientôt dans la dernière étape de notre cheminement vers Pâques. La Semaine Sainte nous conduit au coeur du Mystère Pascal. La mort et la résurrection du Christ, auxquelles nous sommes associés par notre Baptême, deviennent le centre de l'espérance des chrétiens. Il importe donc de participer aux célébrations qui actualisent le salut que le Seigneur Jésus apporte.

N.B.: Afin de faciliter cette participation, nous vous donnons, dès aujourd'hui le programme de la Semaine Sainte.

CELEBRATIONS COMMUNAUTAIRES DU PARDON AVEC ABSOLUTION COLLECTIVE

- Le samedi 18 mars à 4h30 p.m.

CONFESSIONS INDIVIDUELLES

- Le Jeudi Saint: de 3h30 à 4h00
- Le Samedi Saint: de 3h30 à 4h00

MERCREDI SAINT, 22 mars

Messe Chrismale, à la Cathédrale de St-Jérôme, à 8h p.m.
Tous les chrétiens du diocèse sont invités à cette célébration.

JEUDI SAINT, 23 mars

- à 4h00 p.m.

- à 8h00 p.m.

Messe célébrée pour les jeunes et les personnes âgées
CELEBRATION DE LA CENE DU SEIGNEUR
Cette célébration sera suivie de l'adoration jusqu'à 11h p.m.

VENDREDI SAINT, 24 mars

- à 3h00 p.m.

- à 8h00 p.m.

Célébration de la Passion du Seigneur
LE CHEMIN DE CROIX

SAMEDI SAINT, 25 mars

- à 7h30 p.m.

LA VEILLEE PASCALE
Cette célébration sera marquée par la Profession de Foi de tous les membres de notre communauté chrétienne.

DIMANCHE DE PAQUES, 26 mars

Les messes ont lieu aux heures habituelles du dimanche: 9h30 et 11h00 a.m.

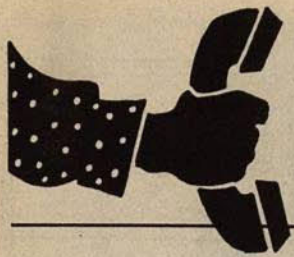

Bonnes nouvelles des associations

Un résident de St-Hippolyte:

M. Bernard Casavant, président de la campagne de financement de Centraide Laurentides pour l'année 1989

Madame Monique Brun, présidente du Conseil d'administration et les membres du Conseil, ont l'honneur d'annoncer la nomination de M. Bernard Casavant comme président de la prochaine campagne de financement de Centraide Laurentides.

Né à Saint-Paul d'Abostford le 20 août 1943, M. Casavant fit ses études primaires au Collège Sainte-Scholastique et au Collège Laval de Saint-Vincent-de-Paul. Il continua ses études secondaires aux Etats-Unis, au Mount Assumption Institute à Plattsburg et fut diplômé du Albany Business College en 1962.

Il est marié depuis octobre 1963 à madame Monique Giraldeau de Saint-Jérôme.

Industriel reconnu dans la grande région des Laurentides, M. Casavant est président et chef de la direction du Groupe Casavant Inc. qui comprend: La Laiterie Casavant Inc. à Saint-Jérôme; La Laiterie Lowe 1983 Inc. à Lachute et Estrie Lait Inc. à Magog.

Il est aussi président et chef de la direction



M. Bernard Casavant.

de la Compagnie de gestion ADQUE Inc. située à Saint-Jérôme.

Homme d'affaires dynamique, M. Casavant est actionnaire des compagnies suivantes: Cie de Gestion C.R.D.N. Ltée, Grouplait Inc., Groupe d'Investissement 109 Inc., le Centre d'Informatique Saint-Jérôme Ltée, Nutri-Soya de Saint-Hyacinthe, l'Agence de voyage Invitation et l'Hôtel Best Western de Saint-Jérôme. De plus, il est membre du comité consultatif régional des Laurentides de la Banque Nationale du Canada et directeur du Conseil de l'industrie laitière du Québec.

Très impliqué socialement, M. Casavant fut président de la Marche des «10 sous» en 1982, de

l'Echelle-O-Thon de la grande région de Saint-Jérôme en 1987 et président de l'Opération Jumelage en 1988. Membre de la Chambre de Commerce Saint-Jérôme Métropolitain, d'ailleurs cet organisme soulignait la valeur des talents de M. Casavant en lui décernant le titre de personnalité de l'année 1988.

Représentant typique de cette nouvelle génération d'homme d'affaires québécois habitués à relever des défis et, sensibles à l'amélioration de la qualité de vie de notre société, M. Casavant, veut faire de cette campagne de financement une réussite totale grâce à la généreuse collaboration de la population des Laurentides.



Ski de fond Laurentides inc.

L'association régionale des centres de ski de fond des Laurentides

Les amateurs de ski de fond disposent pour la deuxième année consécutive d'un précieux outil pour la planification de leurs randonnées dans les Laurentides.

En effet, l'association «Ski de fond Laurentides inc.», un organisme à but non lucratif regroupant 23 centres de la région, en collaboration avec le Conseil régional des loisirs des Laurentides, vient de rééditer «LE GUIDE SKI DE FOND LAURENTI-

DES 1989» grâce à la participation financière du gouvernement fédéral et des firmes Texaco et La Cordée Plein-Air inc.

Ce guide, présenté dans un format toujours aussi original et pratique, fournit aux fondeurs une information à jour et pré-

se sur l'état du réseau des sentiers tracés et entretenus mécaniquement.

L'ouvrage a été conçu pour permettre de repérer aisément les localités où l'on trouve des centres de ski de fond. Pour chacun, on trouve une carte de localisation indiquant la route à suivre pour se rendre au poste d'accueil. De plus, une carte couleur fournit aux skieurs des informations sur le degré de difficulté et le kilométrage de chaque sentier. Ces renseignements ont été recueillis sur les terrains, au

cours des hivers 1987 et 1988 par le Conseil régional des loisirs des Laurentides.

Le guide est présentement disponible chez les détaillants d'articles de sport, dans les librairies ainsi que les bureaux touristiques des Laurentides. Il est également possible de le commander par la poste en écrivant à: SKI DE FOND LAURENTIDES INC., 300, rue longpré, Bureau 110, St-Jérôme (Québec), J7Y 3B9. Il faut joindre à l'envoi un chèque ou mandat-poste au montant de 5.00\$.

DISPARITION

C'est avec regret que nous apprenions le décès du jeune Sylvain Vermette. A toute la famille éprouvée, nos vœux profonds de sympathie.
L'EQUIPE

AGE D'OR ST-HIPPOLYTE

L'Age d'Or de St-Hippolyte vous invite à une soirée de danse sociale le 25 mars 1989 à 20h00 au centre communautaire, 30 Bourget. L'orchestre Fortj'O animera la soirée. Un buffet sera servi en fin de soirée.

Le Club organise une partie de sucre le 5 avril à Clarenceville comprenant des activités, telles visite du château de Clarenceville, danse sociale, etc... Le coût est de 20.00\$ par personne. Départ de la Communale de St-Hippolyte à 8h00 a.m. Le coût devra être payé au plus tard le 29 mars 1989.

Informations: Lucienne Morin 563-2486 — Thérèse Gignac 224-4426.

Pensée: chéris bien tous les moments heureux: on peut en faire un si magnifique coussin pour ses vieux jours.

boulangère
La nouvelle boulangerie
nouvellière

Au coeur du village

Produits maison
frais du jour

2284, ch. des Hauteurs, St-Hippolyte 563-2019

L'ATELIER DU SILENCIEUX
GARANTIE A VIE

Garage: 563-2262
S. Beauchamp Rés.: 563-1870

GARAGE S. BEAUCHAMP Inc. (Esso)

Mécanique générale - Mise au point - Freins
REMORQUAGE 24 HEURES

2241, boul. des Hauteurs
St-Hippolyte, Cté Terrebonne, J0R 1P0

Projet de pastorale

Nous travaillons actuellement à la formation d'un nouveau GROUPE DE PRIÈRES, débutant le mercredi 10 mai prochain, à 7h30 p.m., à l'église St-Hippolyte, 2259 Ch. des Hauteurs. La rencontre se fera à tous les 2e mercredis de chaque mois.

La prière et l'enseignement seront orientés sur la Vierge Marie.

Pour renseignements: Mme Lise Filion 563-3939.

Association Chasse et Pêche

Soirée d'ouverture au Centre Communautaire le 11 mars à 19:00.

Remise des trophées de la saison de pêche '88. Présentation des nouveaux conseillers. Pour plus d'informations: Jacques Moreau 563-4896.

20^e ANNIVERSAIRE

Cercle de Fermières de St-Hippolyte

Le cercle des Fermières de St-Hippolyte a déjà 20 ans d'existence. Connaissez-vous cette association? C'est une ruche d'abeilles, i.e. un groupe de femmes actives qui se réunissent une fois par mois pour se connaître, s'aider, se cultiver et se faire des amies. Elles touchent à tout. Elles font même des petites sorties, soupent ensemble de temps à autre. Venez assister à une soirée et vous pourrez juger vous-mêmes de l'ambiance du cercle. Nous travaillons dans la joie et la bonne humeur. Tous les 2e mardi du mois, à 7h30 p.m. au local rue Morin. Au plaisir de vous recevoir.

Micheline Laroche
Relationniste
224-7865

Le Duo enr.

COIFFURE ELLE et LUI

Manucure
Pose d'ongles

Sandra Dagenais, coiffeuse
Lise Dagenais, propriétaire
301, RUE LABELLE, ST-JÉRÔME

432-3666

LES IMMEUBLES ARPENSOL Inc.

Ouvert de 9h à 18h tous les jours et samedi et dimanche

563-5559

2282, ch. des Hauteurs

VENTE
ACHAT
LOCATION

ENTREPRISES

de chez nous

par Réjean Boivin

Monsieur Serge Gingras a appris le métier dès sa plus tendre enfance. Accompagnant son père, Simon, il s'est, très jeune, familiarisé avec la technique de l'excavation et du terrassement. En 1978, il s'associe avec sa

femme Danielle et met sur pied son entreprise. C'est ainsi qu'avec seulement un camion, il débute dans le dur métier de terrassier.

Aujourd'hui, la compagnie possède sept camions, deux

excavateurs et un chargeur sur chenille. Tout cela acquis aux cours des années à la suite d'un travail constant et professionnel. De plus, trois employés à temps plein et un employé à temps partiel participent au travail

de cette entreprise de plus en plus florissante.

L'entretien des routes comme le déneigement et le sablage pendant l'hiver, le creusage des caves, le terrassement, la réfection des fosses septiques et le transport de terre font partie des services offerts par la compagnie.

Durant les temps forts du printemps (avril-mai) et de l'automne (septembre-octobre), il n'est pas rare pour Serge et ses employés de travailler près de 70 à 80 heures par semaine. D'ailleurs, Danielle nous souligne qu'il vaut mieux les contacter le plus tôt possible



Serge devant un chargeur sur chenille.

si jamais nous avons des travaux à effectuer puisque plus tard la liste d'attente peut s'avérer fort longue.

Après onze ans de travail, l'entreprise se porte donc fort bien et elle atteint aujourd'hui un haut degré de crédibilité.

Vous pouvez contacter les Excavations Serge Gingras Inc. au numéro de téléphone suivant: 563-3225.



Serge et Danielle Gingras.

LES SPORTS

Jacques Constant Enr.

INSTALLATION D'ANTENNE
ET ANTENNE PARABOLIQUE

35-216e AVE
LAC DES 14 ÎLES, ST-HIPPOLYTE 224-2866

Jovi

La qualité à la portée
de la main

- fruits et légumes
- fromages importés
- boeuf marque rouge - charcuterie
- viandes pour congélateur

situé
au centre du village

Tél.: **563-2145**



Equipe-Ecole: Des Hauteurs - St-Hippolyte

«COUPE DES FONDEURS»

Dans l'ordre habituel, Pierre-Olivier Piché, Mylène Brière, Frédéric Lamarche, Nadine Rousseau, Joëlle Piché, Evelyne Lacasse, François Rousseau, Pascal Morin, Geneviève Béland, Julie Champagne, Marylène Piché, Sophie Roy, Philippe A. Adam Poupard, Emmanuel Brière, Lee Brunet.

Sont absents: Julien Roberge, Mélanie Dagenais et Stéphane Pinoul. Les responsables: Pierre Brisson et Marc Thériault.



Association Soccer-Football

L'Association de soccer de Saint-Hippolyte, en prévision de la saison «89», tiendra sa journée d'inscription, samedi le 4 mars prochain, de 10 heures à 15 heures, au Pavillon Optimiste du Lac Maillé.

Les frais d'inscription sont les suivants:
Résidents: 30,00\$ 1er enfant
25,00\$ 2e enfant
20,00\$ 3e enfant

Non-résidents: 40,00\$ 1er enfant
35,00\$ 2e enfant
30,00\$ 3e enfant

Important: Après le 1er avril 89, il en coûtera 5,00\$ de plus par inscription.

Garçons et filles êtes attendus en grand nombre lors de cette journée.

Pour informations: Service des loisirs 563-2505 (jour), Francine Mayrand 224-5994 (soir).

Nous vous remercions à l'avance de votre collaboration. Veuillez agréer l'expression de nos sentiments distingués.

Francine Mayrand
Présidente



RÉSUMÉ DU PLAN D'URBANISME de la MUNICIPALITÉ DE SAINT-HIPPOLYTE

SOMMAIRE DES RECOMMANDATIONS

- N° 1 À titre de municipalité de villégiature, Saint-Hippolyte devrait reconnaître son caractère de dépendance sur le plan de l'emploi et des services, tout en veillant à conserver sa propre autonomie locale en matière de développement du territoire.
- N° 2 L'administration devrait veiller à concilier les besoins et les intérêts de ses résidents permanents et de ses villégiateurs dans le processus de planification et d'utilisation de son territoire.
- N° 3 La municipalité de Saint-Hippolyte devrait assurer son caractère rural par le maintien de ses activités à caractère rural et veiller au développement de son indéniable potentiel environnemental, source d'emploi dans le domaine de la construction et des services.
- N° 4 La typologie résidentielle actuelle, formée presque exclusivement de résidences unifamiliales, devrait être maintenue.
- N° 5 La prolifération de logements clandestins devrait être sévèrement contrôlée, et une attention particulière devrait être apportée à ce phénomène.
- N° 6 Comme sa ressource première est la qualité de son environnement, Saint-Hippolyte devrait miser sur les activités commerciales connexes à la villégiature, tout en protégeant la population contre un débordement de ces activités qui pourrait nuire au caractère paisible des secteurs de villégiature.
- N° 7 Saint-Hippolyte devrait soigner son environnement visuel, notamment par un contrôle plus serré de l'entreposage extérieur et de l'affichage.
- N° 8 En matière d'équipements collectifs, Saint-Hippolyte trouverait son avantage à partager les ressources dans un cadre régional visant la meilleure desserte aux plus faibles coûts, et notamment par la réalisation d'ententes inter-municipales dans le domaine des équipements collectifs.
- N° 9 Plusieurs sites d'intérêt esthétique ont été identifiés dans le schéma d'aménagement. Des dispositions devraient être prises pour assurer la préservation de ces sites.
- N° 10 Il est souhaitable que soit diversifié l'éventail d'activités de loisir et que leur pratique dépasse la base estivale pour en embrasser une davantage annuelle de façon à bénéficier pleinement des potentiels qu'offre l'environnement et à accroître la solidité de l'économie locale.
- N° 11 La politique actuelle de ne pas fournir de services d'égoût ou d'aqueduc devrait être maintenue sur tout le territoire, à l'exception des zones plus denses où la municipalité pourrait être amenée à étendre le service d'aqueduc aux résidents.
- N° 12 La municipalité devrait obliger les promoteurs de deux projets contigus à assurer, dans la mesure du possible, la connection des rues des deux projets.
- N° 13 La municipalité de Saint-Hippolyte devrait entériner ces orientations d'aménagement:
Principes généraux d'intervention:
1° Consolidation du tissu urbain existant;
2° Utilisation rationnelle du territoire en rapport avec les besoins, potentiels, contraintes et fragilité des équilibres écologiques du milieu.
Grandes orientations:
1° CONSTITUTION D'UNE OFFRE DE VILLÉGIATURE ADAPTÉE AUX BESOINS ET À LEUR ÉVOLUTION
2° MAXIMISATION DE L'ACCESSIBILITÉ DE LA POPULATION DE SAINT-HIPPOLYTE AUX RESSOURCES DU MILIEU
3° DISTRIBUTION ÉQUILIBRÉE ET HARMONIEUSE DES UTILISATIONS DU SOL
4° MISE EN VALEUR RATIONNELLE DES RESSOURCES DU MILIEU
5° PROTECTION DES MILIEUX NATURELS
6° RESPECT DU PATRIMOINE IMMOBILIER EXISTANT
- N° 14 La municipalité de Saint-Hippolyte devrait reconnaître sur le territoire la notion d'aires à vocation de villégiature.
- N° 15 La municipalité de Saint-Hippolyte devrait modifier sa réglementation d'urbanisme de façon à introduire la notion de plans d'aménagement d'ensemble et les appliquer aux aires rurales et rurales de réserve.
- N° 16 La municipalité de Saint-Hippolyte devrait entériner le principe de compatibilité entre les fonctions tel que formulé dans le schéma d'aménagement et l'appliquer à sa réglementation d'urbanisme.
- N° 17 La municipalité de Saint-Hippolyte devrait reconnaître le caractère particulier du noyau du village.
- N° 18 La municipalité de Saint-Hippolyte devrait confirmer la vocation des pôles de secteur existants et veiller à les consolider.
- N° 19 La municipalité de Saint-Hippolyte devrait confiner les activités industrielles à une partie de son territoire et y concentrer toutes les activités à caractère industriel, qu'elles soient de nature privée ou publique.
- N° 20 La municipalité de Saint-Hippolyte devrait reconnaître qu'une partie de son territoire n'est pas vouée à un développement intensif et qu'il y a lieu de le préserver.
- N° 21 La municipalité de Saint-Hippolyte devrait entériner les affectations du sol et les densités précisées dans le plan d'urbanisme.

* * *

INTRODUCTION

Avec l'adoption du schéma d'aménagement par le conseil de la Municipalité régionale de comté de la Rivière-du-Nord le 18 février 1987 et son entrée en vigueur le 10 décembre 1987 s'achevait la première phase du mécanisme établi par la loi sur l'aménagement et l'urbanisme. La préparation du plan d'urbanisme constitue la seconde phase de ce mécanisme.

Le présent document constitue donc, au sens de l'article 33 de la Loi sur l'aménagement et l'urbanisme, le plan d'urbanisme, établi en conformité avec le schéma d'aménagement. Ce projet, adopté par résolution à la réunion du Conseil du 10 mars 1989, doit être soumis à la consultation avant sa ratification.

Dans le cadre d'un processus consultatif, soit à l'assemblée publique du 31 mars 1989, l'ensemble des intervenants auront l'occasion de faire valoir leurs points de vue quant à l'orientation future du développement ainsi qu'à la mise en valeur du territoire municipal.



MUNICIPALITÉ DE SAINT-HIPPOLYTE

PLAN D'URBANISME

légende

- pôle de secteur
- aire résidentielle
- aire de villégiature
- aire rurale
- aire rurale de réserve
- équipements collectifs
- aire industrielle

ce plan est l'œuvre de l'architecte de l'équipe et
constitue le Plan d'Urbanisme de la municipalité de Saint-Hippolyte.
adopté le _____
inscrit en vigueur le _____

maître
nécessaire-usage

yves archambault, urbaniste

le groupe conseil inc.

401 894 Bureau 114 Montréal, Qc H3J 1K6
tel. (514) 922-8222 télécopieur (514) 922-8228

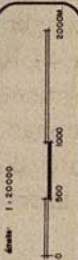
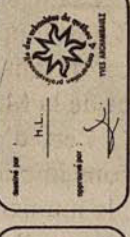

La municipalité de Saint-Hippolyte avait réalisé, en 1984, la révision de l'ensemble de sa réglementation d'urbanisme, faisant preuve en cela d'un réel souci d'assurer un développement harmonieux de son territoire, et ce, durant l'élaboration du schéma d'aménagement de la M.R.C. de la Rivière-du-Nord. La M.R.C. s'est d'ailleurs inspirée largement des orientations implicites contenues dans le Plan de zonage de la municipalité pour élaborer les composantes du schéma d'aménagement sur le territoire de la municipalité de Saint-Hippolyte.

Par conséquent, la nécessité de réaliser des études en profondeur n'était pas justifiée. En effet, le schéma d'aménagement de la M.R.C. de la Rivière-du-Nord constitue une excellente source de renseignements. Aussi, le plan d'urbanisme reflète très largement le plan de zonage déjà en vigueur.

Par ailleurs, la réglementation d'urbanisme, appuyant le présent plan d'urbanisme, sera révisée conformément à l'article 102 de ladite Loi., laquelle prévoit que les règlements de zonage, de lotissement ou de construction en vigueur au moment de l'entrée en vigueur du Plan d'urbanisme devront être modifiés le cas échéant pour les rendre conformes au Plan, et ce, dans les 90 jours de l'entrée en vigueur du Plan d'urbanisme. En ce sens, la seule modification d'importance a trait à l'inclusion d'une section sur les plans d'aménagement d'ensemble, lesquels seront désormais obligatoires dans le cas de projets de développement affectant des zones rurales ou rurales de réserve. Auparavant, de tels projets n'étaient pas permis dans ces zones.

Cette disposition permet à la municipalité d'identifier de façon générale la nature et les caractéristiques souhaitées pour le développement de ces parties du territoire, sans pour autant devoir entreprendre immédiatement la planification détaillée des affectations du sol, des infrastructures, du réseau routier, etc.

La planification du réseau routier, ainsi que la modification des règlements d'urbanisme qui traduira le plan particulier, ne seront entrepris qu'au moment où les propriétaires concernés souhaiteront mettre en valeur leurs propriétés.

Compte-tenu du rythme de développement actuel, une telle disposition est très intéressante à la fois pour la municipalité et pour les promoteurs; en effet, la municipalité n'a pas à procéder immédiatement à la planification détaillée de ses secteurs en développement; en contrepartie, les promoteurs désireux de procéder ne sont pas brimés puisqu'il leur est possible de présenter un plan détaillé pour leur secteur dès qu'ils envisagent leur développement.

En adoptant un plan d'urbanisme conforme aux objectifs du schéma d'aménagement ainsi qu'aux dispositions du document complémentaire, la municipalité de Saint-Hippolyte répond aux exigences de l'article 33 de la Loi sur l'aménagement et l'urbanisme; cet article stipule en effet qu'une municipalité est tenue d'adopter pour la totalité de son territoire un plan d'urbanisme, dans les vingt-quatre mois de l'entrée en vigueur du schéma d'aménagement, soit avant le 10 décembre 1989.

CONTENU DU PLAN D'URBANISME

Le plan d'urbanisme a pour objet d'établir les grandes orientations d'aménagement, les grandes affectations du sol ainsi que les densités de son occupation en fonction des besoins locaux, des potentiels et contraintes du milieu et des choix effectués par le conseil municipal.

Le plan d'urbanisme précise les objectifs du schéma ainsi que les principes qui se dégagent des éléments de son contenu. Il doit conserver un caractère souple et général, conformément à la jurisprudence en la matière, de façon à faire face aux réalités toujours changeantes.

Le plan d'urbanisme d'une municipalité doit comprendre:

- 1° les grandes orientations d'aménagement du territoire de la municipalité; les grandes orientations d'aménagement constituent des énoncés de volontés à l'égard de l'organisation actuelle et future du territoire; elles ne sont donc ni plus ni moins que des lignes directrices visant à encadrer les décisions en matière d'aménagement et, par le fait même, de développement dans un horizon de court et de moyen termes.
- 2° Les grandes affectations du sol et les densités de son occupation;

De plus, il doit être accompagné d'une description des travaux pertinents que la municipalité entend exécuter au cours des trois années subséquentes à l'entrée en vigueur du plan, avec une indication de leurs coûts approximatifs (art. 89).

CONFORMITÉ AU SCHEMA D'AMENAGEMENT

La confection du plan d'urbanisme s'est effectué en tenant compte des exigences de conformité contenues dans le schéma d'aménagement. Ce principe de conformité est sous-jacent à une obligation qu'ont les municipalités de se conformer au schéma d'aménagement.

La conformité est une règle permettant d'assurer la cohérence entre, d'une part, la réglementation et le plan d'urbanisme et, d'autre part, les objectifs du schéma d'aménagement ainsi que les dispositions du document complémentaire. Elle s'établit à partir des grandes lignes directrices que constituent les orientations et objectifs du schéma d'aménagement.

PROBLÉMATIQUE D'ENSEMBLE

La municipalité de Saint-Hippolyte compte en 1988 quelque 1600 ménages permanents, pour une population officielle de 3800 personnes et 2400 résidences secondaires, faisant grimper la population à environ 20000 personnes. Compte-tenu de sa situation privilégiée au départ des Basses-Laurentides et de la présence sur son territoire de nombreux lacs, Saint-Hippolyte est à proprement parlé le type même de la municipalité de villégiature. Par ailleurs, en raison de cette vocation particulière, surtout au sein de la M.R.C. de la Rivière-du-Nord, laquelle n'a pas dans l'ensemble une vocation de villégiature comme c'est le cas pour la M.R.C. voisine des Pays d'en-Haut, il importe que Saint-Hippolyte

puisse conserver sa propre autonomie sur le plan du développement.

Du fait de la grande qualité du cadre environnemental, l'accroissement démographique est sensible à Saint-Hippolyte. Une nouvelle population de résidents permanents s'ajoute à celle résultant du phénomène de mutation immobilière. Or ces nouveaux résidents permanents s'ajoutant à la population en place, cette situation peut causer certains débats du fait des différences d'intérêts et de valeurs entre les deux groupes. L'administration devra donc veiller à concilier les préférences de tous ses types de résidents dans le processus de planification de l'utilisation de son territoire.

HABITATION

Environ 55% de la valeur portée au rôle d'évaluation pour la partie résidentielle provient de la villégiature, soit de résidences dont les propriétaires n'habitent pas en permanence dans la municipalité. La typologie résidentielle est axée vers une faible densité, l'unifamiliale isolée constituant le fondement même du parc immobilier.

De plus, une très large proportion des résidents est propriétaire de son habitation. La copropriété est de plus en plus populaire dans les basses-laurentides. Saint-Hippolyte a jusqu'à date échappé à ce type de clientèle pour respecter les besoins de sa population actuelle pour qui cette forme de développement pourrait constituer un problème.

SERVICES, COMMERCE ET INDUSTRIES

Historiquement, le développement fut étroitement lié à une économie de type rural. Depuis, les activités commerciales et de service se sont graduellement ajustées à une clientèle de villégiateurs et de nouveaux citoyens travaillant à l'extérieur.

L'affichage ainsi que les implantations nuisibles visuellement, tel l'entreposage extérieur, trouveraient avantage à être sévèrement contrôlés et réglementés de façon à protéger la beauté naturelle du paysage, notamment à l'entrée sud de la municipalité. Le bruit de certaines activités, notamment le sciage, devrait également faire l'objet d'un contrôle particulier.

EQUIPEMENTS COLLECTIFS

Conformément à la grande orientation que s'est donnée la M.R.C. de la Rivière-du-Nord et à l'objectif spécifique visant à reconnaître le rôle du centre régional et des sous-centres régionaux au sein d'une structure équilibrée et dynamique, la quasi-totalité des équipements collectifs est localisée à Saint-Jérôme. Une école primaire, une garderie, en plus bien sûr des locaux de la Communale, sont des équipements collectifs à caractère local présentement disponibles à Saint-Hippolyte.

PATRIMOINE HISTORIQUE ET NATUREL

Actuellement, la trace la plus visible des temps anciens demeure encore le caractère rural de la municipalité conjugué à la qualité de l'environnement naturel; les signes concrets tels que bâtiments et sites historiques sont absents du paysage de Saint-Hippolyte. Toutefois, les ressources aquatique et

faunique recèlent un fort potentiel d'attraction sur lequel le développement trouvera avantage à s'appuyer.

INFRASTRUCTURES ET RÉSEAUX

Saint-Hippolyte a réalisé en 1986 un réseau d'aqueduc dans le noyau du vieux village, dont la prise d'eau se situe dans le lac Morency. Elle ne dispose pas par ailleurs d'infrastructures d'égout puisque la densité d'occupation du sol ne justifie pas cet investissement.

L'ensemble du territoire résiduel ne bénéficie d'aucune infrastructure et les gens qui y sont implantés ont, en conséquence, la responsabilité de s'assurer de la disposition de leurs eaux usées en respect avec l'environnement ainsi que de leur propre approvisionnement en eau. Aussi comprendrons-nous qu'il existe un réel besoin d'encadrement et de réglementation à l'égard de la protection des aires de captage d'eau potable ainsi que des plans d'eau.

Le réseau routier dessert adéquatement la population, seules quelques améliorations ponctuelles s'avérant nécessaires. Par ailleurs, en raison des problèmes de sécurité, il est impératif que le raccordement entre deux développements contigus soit prévu lors du dépôt des plans d'aménagement.

LES AFFECTATIONS DU SOL

Le schéma d'aménagement de la M.R.C. de la Rivière-du-Nord identifie trois (3) types d'affectation du sol sur le territoire de Saint-Hippolyte. Six (6) types d'affectations correspondantes se retrouvent au plan d'urbanisme.

LES GRANDES AFFECTATIONS DU SOL AU SCHÉMA D'AMÉNAGEMENT

AIRE SEMI-URBAINE

«Les aires semi-urbaines visent à consolider les développements de secteurs non ou partiellement desservis afin de freiner la tendance à l'étalement et à l'éparpillement de ces aires». Les aires semi-urbaines sont affectées à la fonction dominante résidentielle. Les fonctions complémentaires sont: commerciale, de services privés, récréative, industrielle, communautaire, et agricole.

Tous les secteurs de villégiature, notamment tous les lacs font partie de la désignation semi-urbaine au schéma d'aménagement, lequel ne reconnaît pas une telle fonction. En raison de son caractère particulier, la municipalité de Saint-Hippolyte se doit de distinguer entre les aires de villégiature et les aires à activités mixtes.

AIRE RURALE

«Les aires rurales visent à conserver le caractère extensif du développement d'espaces ruraux». Les aires rurales sont affectées à la fonction dominante résidentielle. Les fonctions complémentaires sont: commerciale, de services privés, récréative, industrielle, communautaire, et agricole.

Sur le territoire de Saint-Hippolyte, ces aires correspondent généralement aux secteurs présentement non développés mais qui se situent dans le prolongement des zones développées.

AIRE DE PROTECTION DU MILIEU NATUREL

«Les aires de protection du milieu naturel visent la préservation d'espaces de ravages et autres espaces présentant des potentiels écologiques ainsi que des boisés d'intérêt majeur». Les aires de protection du milieu naturel sont affectées à la fonction dominante récréative de type extensif. Les fonctions complémentaires sont: résidentielle, communautaire, agricole et forestière.

Les aires de protection du milieu naturel retenues dans le schéma avaient déjà été retenues comme aires de réserve au plan de zonage.

LA NOTION DE COMPATIBILITÉ

Certaines activités ne peuvent être pratiquées simultanément en un même lieu; un site faunique, par exemple, ne saurait soutenir des activités industrielles. A cet effet, le schéma d'aménagement fait état d'activités corollaires aux activités préconisées au schéma. L'on parle en fait de «notion de dominance à respecter à l'intérieur des affectations».

LES GRANDES AFFECTATIONS DU SOL AU PLAN D'URBANISME ET LES DENSITÉS D'OCCUPATION DU SOL

Les densités d'occupation du sol sont exprimées sous la forme de coefficients du nombre de logements à l'hectare (log./ha.). Elles s'expriment en densité escomptée par aire d'affectation, ainsi qu'en densité maximale par unité.

RÉSIDENTIELLE

L'aire résidentielle, localisée en fonction du périmètre d'urbanisation reconnu au schéma d'aménagement, est l'objet d'efforts de densification afin de rentabiliser les infrastructures existantes et projetées; l'étalement urbain y sera donc absorbé...

La densité d'occupation du sol y est plus forte que pour les autres affectations; elle atteint un maximum par unité de 5,0 logements à l'hectare pour une densité escomptée par aire d'affectation de 4,0 log./ha..

POLE DE SECTEUR

Cette désignation vise à confirmer le rôle imparti à certains regroupements d'activités à caractère plus urbain à certains endroits du territoire de la municipalité. Situées en bordure immédiate du chemin des Hauteurs, ces aires confirment l'utilisation actuelle du sol et prévoient les espaces nécessaires à la continuation et au développement des activités existantes.

Dans le but de conserver une certaine hiérarchisation des fonctions, il est recommandé de concentrer dans ces pôles l'ensemble des activités de support aux populations de ces secteurs.

La densité d'occupation du sol y est également plus importante du fait de la localisation de ces aires dans le prolongement du périmètre d'urbanisation; la densité maximale par unité atteindra donc 3,0 log./ha. alors que nous escomptons obtenir environ 2 unités de logement à l'hectare dans ces aires d'affectation.

INDUSTRIELLE

L'aire d'affectation industrielle est vouée à recevoir et à concentrer les entreprises industrielles dans le but d'amoindrir le plus possible les nuisances qu'elles peuvent générer.

La densité d'occupation du sol maximale par unité atteint 3,0 log./ha.

RURALE

L'aire d'affectation rurale correspond aux terres présentant un potentiel relativement restreint à l'égard de la pratique d'activités de villégiature.

En conséquence, la densité d'occupation du sol y est très faible. Aussi ne précisons-nous que la densité maximale par unité, qui est de l'ordre de 3,0 log./ha..

RURALE DE RÉSERVE

L'affectation rurale de réserve constitue celle qui demeure la plus importante puisque les aires qui y sont affectées couvrent la majeure partie du territoire de Saint-Hippolyte.

Les contraintes prévues à la réglementation d'urbanisme consacrent la vocation «réserve» de ces territoires, de façon à ne pas compromettre leur intégrité. Entre autres contraintes, le morcellement de terrains en petites entités n'est pas permis.

La densité d'occupation du sol maximale par unité est de 0,25 log/ha. dans ces aires d'affectation.

VILLÉGIATURE

Situées sur le pourtour des principaux plans d'eau, les aires d'affectation villégiature visent à maintenir l'intégrité des potentiels naturels des sites.

Aussi, dans ce sens, l'édiction de normes strictes à la réglementation permet-elle de contrôler sévèrement les implantations ainsi que les divers usages qui peuvent y être pratiqués; une attention particulière est prêtée à la préservation de la qualité des eaux et du couvert boisé.

La densité d'occupation du sol escomptée par aire d'affectation, très faible, varie de 0,5 à 1,0 log./ha. alors que la densité maximale par unité, varie entre 2,5 et 3,0 log./ha. selon la distance des plans d'eau.

PUBLIQUE

Sous cette dénomination sont regroupés les grands ensembles immobiliers à caractère public tels les colonies de vacances ou le centre de l'Université de Montréal. Compte tenu du caractère communautaire de ces équipements, il importe de consacrer leur présence au niveau du Plan d'urbanisme.

ASSEMBLÉE DE CONSULTATION

L'assemblée de consultation prévue par la Loi a été fixée au 31 mars 1989.

préparé par Yves Archambault, urbaniste
API, le groupe-conseil inc.
424, rue Guy, bureau 115
Montréal, Qc, H3J 1S6 (514) 933-8332

LA LITTÉRATURE EN REVUE

Pourquoi des revues de création littéraire lorsqu'il y a déjà tant de livres? D'abord parce qu'on y trouve des textes pour la plupart inédits, c'est-à-dire qui n'ont pas encore parus dans un livre. Ensuite, une revue de création tient en quelque sorte de l'anthologie; on peut en effet lire plusieurs auteur-e-s sous une même couverture, ce qui entre autres permet d'orienter nos choix de lecture futurs. Et enfin, ces revues littéraires sont un lieu privilégié pour découvrir de nouveaux écrivains, et par conséquent pour faire paraître des premiers textes (ce dont j'ai parlé dans une récente chronique sur la publication d'un manuscrit).

Une place pour chacune; chacune à sa place!

Une revue littéraire, c'est un peu comme une maison: elle a son décor propre qui témoigne de façons particulières de vivre et de concevoir la vie. Ainsi trouve-t-on des traits spécifiques à chacune des nombreuses revues de création littéraire qui existent. Le contenu même d'une revue reflète son orientation générale ainsi que la conception de la littérature que privilégie son comité de rédaction.

Quelques revues de création se consacrent exclusivement à un genre. C'est le cas d'*Estuaire*, fondée en 1976, qui ne publie que des textes poétiques. Si l'on s'intéresse à la poésie, *Estuaire* propose dans chacun de ses quatre numéros annuels des textes poétiques d'écrivains de diverses tendances et génération. Chaque parution est l'occasion unique d'entrer dans l'univers de la poésie contemporaine tant québécoise qu'étrangère, *Estuaire* publiant fréquemment les textes d'auteur-e-s de la francophonie. En outre, chaque année le numéro d'automne prend la forme d'une véritable anthologie; en 1988, cinquante poètes sont regroupés dans le numéro 50 paru en octobre.

Pour s'abonner: (18,00\$) *Estuaire*, C.P. 337, Succ. Outremont, Montréal, H2V 4N1.

La nouvelle en revue

D'autres revues de création sont consacrées à la publication de nouvelles ou courts récits. Parmi elles, on note *XYZ* (4 numéros, 18,00\$; C.P. 5608, Succ. C, Montréal, H2X 3M6), *Imagine* (4 numéros, 18,00\$; 1442, ave. Royale, Saint-Laurent d'Orléans, Qc, G0A 3Z0), *Stop* (3,00\$ le numéro; C.P. 983, Succ. C, Montréal, H2L 4J6) et *Solaris* (science-fiction et fantastique; 6

numéros, 14,00\$; C.P. 25, Succ. A, Hull, Qc, J8Y 6M7).

La nouvelle est un genre de plus en plus apprécié au Québec et de nombreux écrivains ont écrit d'excellents recueils, dont Monique Proulx, André Major, Gilles Pellerin et Bertrand Bergeron. Encore ici, les revues permettent de lire des récits de plusieurs auteur-e-s et d'aller ensuite vers ceux et celles qui nous intéressent davantage. Elles sont en outre un lieu d'accueil privilégié pour les nouveaux auteurs.

Écritures en tout genre

Si certaines revues privilégient un genre en particulier, d'autres sont ouvertes à toutes les écritures, mais se définissent d'autres façons. Ainsi par exemple, la revue *Arcade* publie à la fois des textes poétiques, des récits, des essais mais en les réunissant le plus souvent autour d'un thème. *Arcade* est de plus une revue «féminine»; elle ne publie donc que des textes de femmes et ses thèmes traitent justement de problématiques féminines (2 numéros, 10,00\$; C.P. 493, Succ. Snowdown, Montréal, H3X 3T7).

Trois se définit elle-même comme une «revue d'histoire de l'art, de littérature et de sciences humaines; revue surtout d'essais, de réflexions, de questionnement critique, mais aussi de fictions — prose, poésie, dialogues — et de rééditions». Objectifs élevés que *Trois* réussit à atteindre à chaque numéro. De facture extrêmement soignée, son contenu est en effet toujours à la hauteur de ses exigences. Essais, nouvelles, textes poétiques, partitions musicales; ici, création et réflexion s'interpellent et s'interrogent dans le vaste territoire de la connaissance. Notons que *Trois*, c'est aussi une maison d'édition qui a entre autres publié des écrivains renommés tels Hélène Cixous, Michèle Causse, Anne-Marie Alonzo et Paul Zumthor. *Trois* paraît trois fois l'an (12,00\$; 2033, ave. Jessop, Laval, Qc, H7S 1X3).

Je termine avec *Moebius*, revue liée pour sa part aux éditions Triptyque et qui publie tant des nouvelles que des textes poétiques. Souvent regroupé autour d'un thème, chaque numéro réunit à travers plus d'une centaine de pages les textes d'auteur-e-s très, peu ou pas connus, ce qui, dans ce dernier cas, permet souvent d'heureuses découvertes. *Moebius* publie quatre fois l'an (18,00\$; Éditions Triptyque, C.P. 670, Succ. N, Montréal, H2X 3N4).

LES ALIZÉS



Rosario VENNE

Rosario Venne

Les Alizés

«Nous sommes juchés quelque part sur la terre
Là-haut, sur les sommets, dans le champ des oiseaux,
Où nous nous délectons d'entendre les échos
Se donnant la réplique au sein de la lumière.

L'on dirait que chez nous la brise est plus légère
Et que nos horizons sont parmi les plus beaux,
Il est des coins charmants, de si jolis tableaux
Dont on garde à jamais une allégresse chère.

Et cela fait si grand, si beau, si solennel
Qu'il semble que l'on est au seuil de l'éternel
Et qu'un monde nouveau s'ouvre à notre pensée.

Dans ce nid de bonheur, d'y vivre, on est heureux:
On passe du début à la fin d'une année
Comme glisse un beau jour sur la rampe des cieus.»

Ce paysage, décrit ici de façon plus qu'élogieuse, c'est Saint-Hippolyte, titre que porte d'ailleurs ce poème de Rosario Venne, poète qui fut aussi pharmacien. Né en 1901 à Montréal, Rosario Venne a ouvert sa première pharmacie à Pointe-aux-Trembles en 1926. Avant de s'installer à Saint-Hippolyte en 1956, il a vécu à Montréal et à Ste-Geneviève-de-Pierrefonds.

En plus de collaborer à des journaux de la région, Rosario Venne a fait paraître dans les années cinquante deux recueils de poèmes, *La chaîne aux anneaux d'or* (1952) et *Les agates trouvées* (1956). Sa famille vient de faire éditer des poèmes dont l'auteur, avant sa mort en 1980, avait déjà préparé la parution sous le titre *Les vents alizés*.

De facture traditionnelle (sonnets, vers réguliers, rimes), les poèmes de Rosario Venne, «tra-

duisent, en mots si délicats, les émotions les plus discrètes», souligne Madeleine Desjardins dans sa préface à ce recueil. Édité pour les membres de la famille, ce livre devrait cependant être disponible à la bibliothèque municipale de Saint-Jérôme ainsi qu'à celle de la Polyvalente Saint-Jérôme. Et des oeuvres de Rosario Venne se trouvent déjà sur les rayons de la bibliothèque municipale de Saint-Hippolyte (section française).

Chronique du voisin

Par Gleason Thériège, Prévost

Le dé du hasard

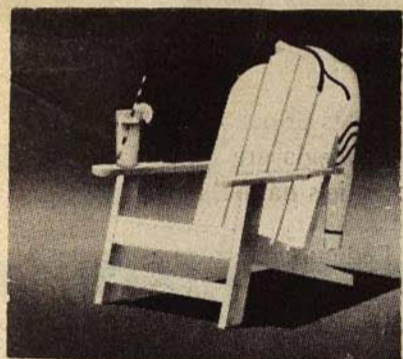

L'objet est courant et représente à lui seul tout le hasard que l'être humain est le seul à concevoir. Un chien ne se dit pas, le matin, qu'il restera dans sa niche s'il voit deux oiseaux noirs s'envoler ou qu'au contraire la chasse sera bonne s'il voit plutôt un seul oiseau bleu. L'être humain, lui-même, et son esprit lui permet de concevoir même l'inexistant (rêver la combinaison gagnante au 6/36), voire l'impossible! Être à deux endroits en même temps, applaudir d'une seule main, être invisible... Pas de problème. On peut l'imaginer.

Et c'est malgré nous que la tentation nous vient d'accorder à des événements incertains la capacité de prédire le futur ou la responsabilité d'une décision qui nous pèse. Du pari sur la couleur de la prochaine voiture qui tournera le coin à la pièce de monnaie lancée pour savoir c'est à qui le tour... de n'importe quoi, il n'y a qu'une seule et même idée: le hasard, qui fait (bien?) les choses.

Le dé en est l'instrument le plus répandu. Six faces, une chance sur six de tirer un quatre, puis une sur cinq, ne garantissent jamais qu'en six coups le quatre sortira. Le hasard, c'est comme ça, ça ne sait pas bien compter. Raison de plus que tout ce dont on ne puisse décider le soit grâce au dé. Mais que signifient ses six faces et d'où vient l'objet?

La tradition mentionne l'existence de dés chez les Indiens (des anciennes Indes), à qui nous devons aussi nos chiffres, que les Arabes leur ont emprunté. Chez eux, les dés étaient en ivoire et servaient déjà à des jeux où l'appât du gain était le motif majeur de les utiliser. Mais c'est chez les Égyptiens, puis les Grecs et les Romains d'avant notre ère que les dés deviennent aussi courants que la monnaie elle-même.

Un dollar n'a que deux surfaces, bien faible choix; le dé en a six et lancer deux dés conduit à onze résultats possibles (trois dés, à seize), belle affaire! Surtout si le dé a été taillé dans un os et qu'une de ses faces est plus lourde (même très peu) que les autres... De plus, c'est un cube. Comme les pièces dans lesquelles on habite, en plus ou moins carrées, ce qui nous ramène aux Grecs (où le dé et le cube étaient désignés par le même mot) et au fait que le hasard, c'est notre cerveau qui l'invente. Le dé (d'abord fabriqué naturellement par quelque cassure nette de roche ou de caillou?), c'est l'humain aussi qui l'investit du pouvoir de faire du

hasard à partir du seul désir qu'il en a.

Marquées de points, les six faces conduisent à la symbolique des nombres. Le six a une signification variable selon les cultures; dans la nôtre (l'occidentale issue des pays celtes, du Moyen-Orient, puis d'Europe, avant d'être américaine), il réfère à la déesse Vénus, à la «création» du monde en six jours, au nombre constant des branches d'un cristal de neige ou au simple phénomène mathématique qui en fait le produit de l'addition ou de la multiplication des trois premiers nombres (1 + 2 + 3 ou 1x2x3). Ce double pouvoir fascine d'autant plus qu'il origine du *un* (qu'on peut multiplier ou diviser par lui-même à l'infini sans obtenir d'autre résultat que lui-même), du *deux*, qui provient de l'addition de deux *un* et qui, additionné à lui-même ou multiplié par lui-même, donne toujours *quatre* (le nombre suivant le *trois*), et du *trois* même, qui inclut les deux premiers nombres additionnés.

Les numérolgues, aux systèmes aussi variés que les cultures, attribuent au *six* une grande diversité de valeurs: *sexualité* des lettres communes (sx) et de la référence à la déesse de l'amour chez les Grecs anciens, *hésitation* ou *transition* de l'arcane du tarot auquel il correspond (le six, l'amoureux), *matérialisation de l'esprit* (dieu et monde) ou *incarnation* (union du mental et du physique) des traditions suive ou chrétienne, *nature* puisque c'est la proportion la plus fréquente (mais pas la seule) rencontrée chez les plantes et les fruits (comptez les quartiers de votre prochaine orange), c'est le nombre des directions (quatre points cardinaux, plus le zénith et le nadir), des côtés de tout volume simple (quatre en surface, plus le dessus et le dessous), etc.

Dans le cas du dé, on pourrait dire que six est le nombre du hasard, s'il n'y avait l'inévitable suite: sur ses surfaces, les points sont placés de façon à ce que les faces opposées produisent un total de *sept*. Un hasard? Cette fois, pas du tout!

Mais l'explication est à suivre. Un voisin, ça ne finit pas toujours ses nouvelles... surtout qu'y a mon chien qu'y a pas soupé! Une chance qu'y est pas jappeux!

Aider
la Fondation
du coeur...

C'est aider
votre coeur



domaine
L'ACHIGAN

Plage • Salle à manger • Bar
Pédalo • Bateau • Ski nautique
Plongée sous-marine • Planche à voile

859, boul. Lac L'Achigan, St-Hippolyte

1-563-2771

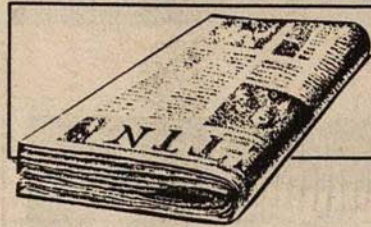

*J'ai eu le plaisir
de lire pour vous*

par Monique Pariseau

Revue Jeune Afrique:

Après avoir perdu 250,000 soldats dans sa guerre contre l'Iran, l'Irak reprend goût à la vie. La vie, c'est en l'occurrence, l'amour, le mariage et la procréation. Le régime de Saddam Hussein, pourtant réputé l'un des moins libéraux du Proche-Orient, pousse ses concitoyens à conter fleurette à leurs belles. A peine revenus du front, les soldats sont invités à se marier et à faire des enfants. Les primes sont là pour encourager les plus réticents: 3 000 dollars pour le mariage, 300 dollars à la naissance du premier enfant et de confortables allocations familiales à partir du quatrième bébé. **Pour donner plus d'efficacité à ces mesures, les contraceptifs ont été retirés du marché.**

Aux dires des responsables de la sécurité dans les grands aéroports internationaux, rien ne vaut le flair de nos amis à quatre pattes. Bergers allemands ou labradors, réputés pour la qualité de leur odorat, sont ainsi utilisés par la police pour détecter les colis suspects. Ils devront sans doute prochainement regagner leurs chenils car ils sont sérieusement concurrencés par la gerboise, un petit rongeur nord-américain à mi-chemin entre le rat et l'écureuil, à l'odorat extrêmement développé, que les services de sécurité canadiens présentent comme l'animal le plus doué en matière de recherche d'explosifs.

Revue Forêt-Conservation:

La soie produite par les araignées est de bien meilleure qualité que celle produite par les vers à soie. La soie est liquide lorsqu'elle sort des filières (glandes qui la produisent), mais elle durcit aussitôt au contact de l'air. L'araignée peut contrôler à volonté la grosseur de son fil et même sa composition. **L'araignée fait de la récupération: lorsque sa toile est en lambeaux, elle la roule en boule, la mange et en refait une autre.**

Revue Commerce:

Au Québec, 10% des travailleurs ne savent ni lire ni écrire (analphabétisme complet); 40% éprouvent de sérieuses difficultés à lire et à écrire (analphabétisme fonctionnel). Les coûts engendrés par ce fléau qui va s'amplifiant sont astronomiques: ils s'élèvent à 4,15 milliards de dollars au Canada, soit 2,000 dollars par employé analphabètes.

Revue Sentier Chasse-Pêche

Si je vous demandais quel groupe d'espèces animales renferme les sujets les plus résistants de la terre, que répondriez-vous? Capables de jeûner pendant plusieurs mois, de résister à des températures supérieures à 48° C et inférieures à 0° C, de survivre à l'attaque de rayons ionisants (même les rayons gamma) et aux infections bactériennes, les scorpions sont pratiquement indestructibles. Selon les espèces (1 300), la longévité variera de 3 à 20 ans.



LE DOMAINE MONTAUBOIS DE SAINT-HIPPOLYTE

par Monique Pariseau

Samedi, le 25 février, avait lieu l'inauguration de deux maisons modèles situées dans le Domaine Montaubois à Saint-Hippolyte. C'est à une qualité de vie supérieure que nous convient les promoteurs du projet qui désirent offrir aux futurs résidents du Domaine un lieu où la quiétude s'harmonise à un environnement écologique et sain.

Le territoire sur lequel s'étend le Domaine est encore sauvage. D'une étendue de 1 200 acres, il appartenait autrefois à la famille Ogilvy qui s'en servait comme réserve de chasse et de pêche. Il est, nul ne peut le nier, d'une étonnante beauté et offre des facilités de

loisirs exceptionnelles: cinq lacs que l'on affirme non pollués, plages et tennis privés, réseau de pistes de ski de fond, proximité des centres de ski alpin, l'hiver, et d'un terrain de golf, l'été, et enfin une vigie située sur le plus haut sommet de Montaubois offre au regard

un panorama à 360 degrés sur les montagnes avoisinantes.

Voulant respecter l'harmonie du lieu et protéger les sites écologiques, certaines normes très strictes ont été établies de concert avec la municipalité de Saint-Hippolyte. Ainsi, les motos, motoneiges, embarcations à moteur sont interdites sur le site du Domaine. De plus, plusieurs règlements portant sur le déboisement, le revêtement extérieur des habitations, le champ d'épuration et sur la

distance de construction à respecter par rapport au lac seront sérieusement observés. Tant de développements domiciliaires ont réussi à polluer les Laurentides qu'il est heureux que ce projet de plus de 350 nouvelles habitations respecte ainsi l'environnement. Kristine Belle Isle, relationniste, nous affirme d'ailleurs qu'habiter Montaubois, c'est redécouvrir le plaisir de vivre dans la nature et retrouver l'atmosphère véritable des Laurentides d'autrefois.

LE SENTIER

Ce journal communautaire se veut le reflet de notre communauté, un moyen de communication et un ajout à la vie culturelle de notre région. Les textes de ce journal ont été écrits par des citoyens de St-Hippolyte et de ses environs.

Conception et rédaction:
Nicole Chauvin, *maquettiste*
Marielle Lefebvre, *recherchiste*
Hélène Dorion, *affaires culturelles*
Thérèse Labrosse, *recherchiste*
Claudette Lemay, *trésorière*
Thérèse Duval, *collaboratrice*
Serge Houle, *collaborateur*
Monique Pariseau, *collaboratrice*

Vous pouvez envoyer vos articles, communiqués et photos au journal Le Sentier, C.P. 135, St-Hippolyte J0R 1P0. Les textes dactylographiés et signés devront arriver avant le 15 de chaque mois. Afin que nous puissions vous retourner vos photos, inscrivez-y à l'endos vos nom, adresse et numéro de téléphone. Pour renseignements, composer 563-1975, ou 563-2401.

To all our english citizens, you are welcome to send us your comments and your texts.
Dépôt légal Bibliothèque Nationale du Québec, 2e trimestre 1983.



Pour le fin gourmet à la recherche de fine cuisine gastronomique dans un décor enchanteur Riverain du plus beau lac des Laurentides

305e Avenue, Lac L'Achigan, Saint-Hippolyte
Sortie 45 de l'Autoroute des Laurentides

Thérèse et Jean Duval

(514) 563-2083



Laiterie Casavant Inc.

621, rue St-Georges, C.P. 412 - St-Jérôme, Qué J7Z 5V2
Tél.: 432-9797
Ligne directe Mtl 878-1985 - 1-800-363-2459

CRÉATIONS FLORALES
DE ST-JÉRÔME

OUVERT 7 JOURS / SEMAINE

Claudette Lemay

303 de Villemure, St-Jérôme

(514) 436-1872

Pot-Pourri Fleuri

par Lise B. Gendron

CALADIUM

En cette période de l'année, beaucoup reçoivent des caladiums pour Pâques, aussi verrons-nous de quelle façon prolonger cette magnifique plante à bulbe.



A prime abord, son feuillage est d'une coloration inhabituelle, venant dans des tons de rouge, rose, blanc, vert et de teinte argentée. Peu importe son coloris, elle flatte l'oeil. Ce cultivar se plaira particulièrement dans un endroit bien éclairé et tiède. Vous maintiendrez le sol humide en tout temps et, lorsque vos feuilles se dessècheront, laissez devenir sec. Dégager le tubercule que vous saupoudrez d'insecticide, le-

quel sera ensuite conservé pendant 4 ou 5 mois dans de la tourbe bien sèche ou du vermiculite à une température de 13 à 15° C. Il sera alors temps de provoquer à nouveau la croissance en enfouissant dans du vermiculite ou de la tourbe mais en disposant de côté. Afin de garder l'humidité, coiffez d'un sac de plastique. A l'apparition de feuilles, transplantez la plante dans un mélange de terre, de fumier desséché et de sable granuleux. Vous assisterez alors à une nouvelle éclosion de couleurs.



LA SANTÉ EN DOUCEUR

par Serge Houle

Cher(e) ami(e)

Aujourd'hui je veux vous parler de la médecine naturelle en général. Je veux surtout vous mettre en garde contre certains exploiters qui profitent de la crédulité des gens. Lorsque l'on vous recommande telle cure, ou telle manière de vous nourrir, demandez-vous donc si ce que l'on vous conseille existe vraiment dans la nature. Exemple: la mode est à l'eau distillée que l'on vend un bon prix. L'eau distillée ça n'existe pas dans la nature. Je conseillerais plutôt de l'eau de source, les sources pullulent dans notre région, pour peu que l'on veuille bien se déplacer, elle ne coûte rien.

On vous dira que l'aspirine est chimique, c'est vrai, mais savez-vous que l'écorce de saule en contient beaucoup. Donc une infusion de saule contre le rhumatisme et maux de tête c'est excellent et c'est moins agressif sur la muqueuse estomacale.

En conclusion, soyez prudent et trouvez-vous un conseiller honnête qui saura vous orienter dans votre recherche d'une meilleure santé.

Vive le printemps!

OISEAU CHERCHE OISEAU

Les oiseaux ne construisent pas leur nid immédiatement dès leur retour du Sud. Chacun doit d'abord se délimiter un territoire, qu'il défendra ensuite contre les envahisseurs. Puis, avant d'entreprendre la fabrication du nid, chaque individu doit se trouver un compagnon ou une compagne. C'est la parade, ou formation des couples. À ce moment on peut observer les oiseaux se faire la cour. Ils chantent à qui mieux mieux, voltigent de branche en branche, tournoient dans les airs et exhibent leur plus beau plumage... Leur ardeur les rend vulnérables et ils sont alors souvent victimes d'un chat ou d'un lynx.

LA NATURE FAIT DU RECYCLAGE

En automne, on voit d'énormes quantités de feuilles mortes sur le sol... mais au printemps, après la fonte des neiges, il n'y en a plus! Pendant l'hiver, des milliers de micro-organismes dévorent les feuilles sous la neige et les transforment en humus. Voilà un bel exemple de recyclage! Dans les milieux où le sol est pauvre, là où la population microbienne est peu nombreuse, il faut parfois deux ou trois ans avant que les feuilles soient toutes décomposées. En fouillant la surface du sol, il est parfois possible de noter une stratification dans l'humus pour ainsi déterminer le nombre d'années nécessaire à un recyclage complet du feuillage.



À la carte

par André Schott

Suprême de canard aux navets confits

Pour 6 personnes

2 canards
1 kl de navets
1 dl de vin blanc - 1 dl de porto
1 dl de fond de veau (fond de gibier)
100 gr. de beurre
sel et poivre

Tourner les navets en forme de grosses gousses d'ail. En compter douze par personne. Faire revenir les navets tournés au beurre doucement pendant 5 mn. Retirer le beurre de la cuisson. Mouiller avec le

fond de veau (gibier), le porto et le vin blanc. Assaisonner et laisser cuire 10 à 12 mn. Le jus doit devenir sirroteux et les navets confits. Rectifier l'assaisonnement et tenir au chaud. Désosser les suprêmes et les cuisses, les faire dorer très doucement au four dans le beurre, en les arrosant pendant 10 mn. Les suprêmes cuits, les dresser sur assiettes et disposer les navets autour. Sur une autre assiette, servir une salade verte avec les cuisses de canards.

BON APPÉTIT...

Par delà la flanelle et le vinaigre

par Thérèse Labrosse

Si vous voulez découdre un bouton sans endommager le tissu glissez une fourchette entre le tissu et le bouton. Puis, soulevez le bouton et coupez le fil avec des ciseaux.

Pour éviter que les boutons dorés ne deviennent ternes en vieillissant, aussitôt que vous les achetez, passer dessus une couche de vernis à ongles incolore.

Afin de bien nettoyer vos objets en acier, premièrement frottez-les avec un linge doux imbibé d'un mélange d'huile de table et de cendre de cigarettes. Deuxièmement, pour enlever le plus gros de la saleté, essuyez-les avec du papier journal, puis polissez-les ensuite avec un chiffon de flanelle. Et ils brilleront à nouveau.

Si votre aiguille à coudre est quelque peu rouillée, nettoyez-la d'abord au papier émeri (papier sablé) afin d'enlever la rouille, puis frottez-la avec un morceau de savon.

Que faire lorsque des allumettes ont souffert de l'humidité? On les frotte tout simplement entre les poils d'une brosse.



Échos du Créable

Le ski de fond bat son plein, la neige est belle, les pistes bien entretenues. Au lac Bleu, départ du Pavillon, qui offre les fins de semaines un relais bien chauffé, très agréable et sympathique où l'on sert des repas légers ou collations. Bon ski à tous!

ANNONCES CLASSÉES

Si vous cherchez une gardienne fiable à St-Hippolyte, communiquez avec Odette. Je garde les enfants de 0 à 6 ans depuis 15 ans. Téléphone: 224-7506.

Ferais ménage dans maison privée du village au Lac en Coeur. Denise 563-1540.

Garçon bénévole demandé pour pelleter de la neige. 436-5826 Lac Aubrisson.

514-563-2575

St-Hippolyte
JOR 1P0

DR TIM WEISBORD

Médecine générale - General Practice

2282 Boul. les Hauteurs

Heures de bureau - Office Hours
Du lundi au vendredi - Monday to Friday de 9h à 18h
Mardi - Tuesday de 19h à 22h
Sur rendez-vous - By appointment

pour vous sucrer le bec
la cabane à sucre

NANTEL

312, Lac Bertrand, Saint-Hippolyte
Salle de réceptions
(514) 436-4406

Tête à Tête

par Normand Gohier,
Coiffure Nordic



Technique pour cheveux mi-longs colorés et électriques

Pour les discipliner, il faut les «plomber». La mousse est le produit idéal mais encore faut-il l'appliquer correctement! Un inconvénient: il ternit légèrement les cheveux.

- 1— Pré-séchage énergique avec plusieurs serviettes éponge;
- 2— Pour appliquer la mousse sur des cheveux longs, relevez-les sur le haut de la tête et appliquez le produit en massant avec vos doigts pour faire pénétrer jusqu'au cuir chevelu;
- 3— Peignez avec un démêloir à dents très écartées pour répartir la mousse sur toute la longueur;
- 4— Sécher librement vos cheveux pour faire gonfler ceux du dessous avec une brosse et un séchoir;
- 5— Aérer avec une brosse à picots en penchant la tête d'un côté puis de l'autre;

Tél: 224-4818

COIFFURE NORDIC enr.

Normand Gohier

1412 boul. Les Hauteurs St-Hippolyte

L. LAQUERRE ENR.

Tireuse de joints
Estimation gratuite
563-3503



Faites-le vous-même
grâce à **K-Snap**^{MC}
Les gouttières en vinyle
sans entretien
de **Plastmo**

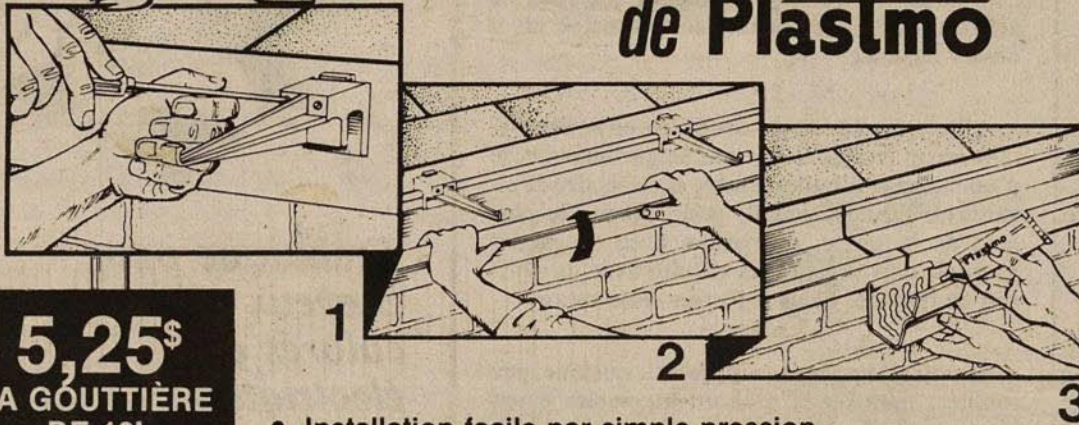

5,25\$
LA GOUTTIÈRE
DE 10'
(BLANCHE)

SPÉCIAL
sur nourriture
d'oiseaux
10%

Nous avons tout
ce qu'il vous faut...
y compris d'utiles
conseils.



FAX:
224-8315

OUVERT LE
DIMANCHE
DE 9h00 À 14h00

- Installation facile par simple pression. Pas besoin d'outils spéciaux ni d'expérience.
- Le vinyle robuste de K-Snap ne nécessitera jamais de peinture.
- Le style traditionnel et les supports dissimulés assurent des lignes droites et attrayantes.
- Votre maison mérite la beauté durable et sans entretien d'un système de gouttières K-Snap.

QUINCAILLERIE ST-HIPPOLYTE

973, boul. des Hauteurs
St-Hippolyte (face AXEP)
224-8315

GODON, PAQUETTE, BEAUPRÉ

Arpenteurs-géomètres



2886, BOUL. LABELLE
C.P. 357
PRÉVOST, QC
JOR 1T0

(514) 224-2979 (bur.)
(514) 224-5730 (rés.)



Vézina, Labrosse & Associés Inc

Veillez prendre note, que Sylvie Labrosse du bureau de Robert A. Fournier & Associés Inc., s'est jointe au groupe Vézina. Ceci, dans le but de vous offrir un meilleur service et un plus grand choix d'assureurs à taux compétitifs

Sylvie Labrosse

courtier d'assurances associé

300 Boul. Lachapelle, (Rte158),
Suite 101, St-Antoine, Qué. J7Z 5T4
(514) 436-6781

AUBERGE

chez
Fantacci
restaurant

79 boul. Lac au Pin Rouge
St-Hippolyte
(514) 563-2790



MARINE NOR-SPORT

VENTE ENTREPOSAGE
RÉPARATION

Fibre de verre
et peinture

25 des Hauteurs
Village Lafontaine
St-Jérôme



Roger Larose prop.

436-2070

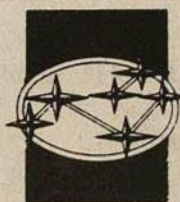

SUBARU
ST-JÉRÔME

Andrée Loulou

2355, Boul. Labelle,
Lafontaine, Qc. J7Z 5T5

Tél.: (514) 438-7494
Mtl.: (514) 437-6186

(514) 224-5009

ENT. D'ÉLECTRICITÉ
LAROCHÉ enr.

33, 216e Avenue
St-Hippolyte (Québec)
JOR 1P0

Roger Laroche
rep.



TÉL.: 563-3225

EXCAVATIONS
SERGE GINGRAS INC.

FOSSES SEPTIQUES
SABLE - GRAVIER
PELLE HYDRAULIQUE

6, rue Marcel Lac Achigan, St-Hippolyte, Qué.



caisse populaire
les hauteurs

Gaston C. Poirier
directeur

Siège social:
972, boul. Les Hauteurs
St-Hippolyte, Qc
JOR 1P0
tél.: (514) 224-2988

graph
enr.
CONCEPTION
GRAPHIQUE

Nicole Chauvin

1-514-563-1975
8, boul. l'Achigan
Saint-Hippolyte JOR 1P0

INDEX

- Municipalité 563-2505
- Police (SQ) 436-8181
- Bibliothèque 563-2046
- Quincaillerie Thibault Enr. 563-2565
- Caisse Populaire 224-2988
- Pompiers 563-1313
- Presbytère 563-2729
- Ambulance 435-4242
- Centre Anti-Poison 1-800-463-5060