

**Résultats
complets,
bureau
par bureau**

Pages 2-3-4

Spécial Maskinongé

L'ECHO

68e année, N° 49 L'Écho de Louiseville/Berthier, mercredi 23 novembre 1988. 70¢



**Menaces et
insultes
à l'endroit de
l'abbé Gravel
de Berthier**

Page 5

Annexion à Saint-Gabriel: pas de mandat pour la paroisse

Page 13

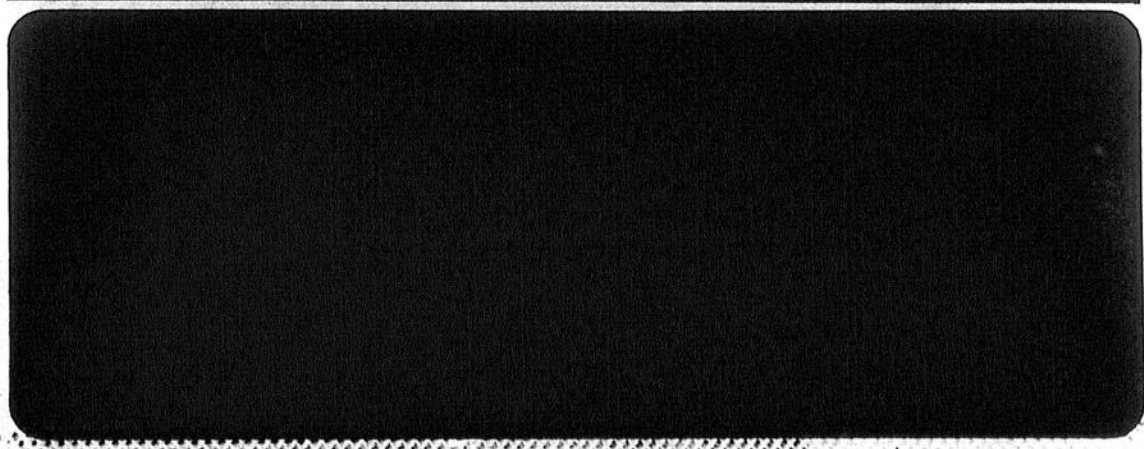

De Cotret l'emporte facilement

« Dans quatre ans, vous ne reconnaîtrez plus le comté »

Dès son arrivée à la salle paroissiale de Berthierville, vers 21h30, Robert De Cotret, un pied dans l'immeuble, l'autre à l'extérieur, ou presque, a été bousculé de questions. Les journalistes étaient nombreux. Télé, radio, journaux ont cherché à obtenir ses réactions, ses commentaires.

La première question a touché le libre-échange. Robert De Cotret a repris le message véhiculé en campagne électorale. « Le libre-échange sera profitable au comté. Et à tout le Québec. Joliette en profitera, avec son usine Firestone. Louiseville en profitera... »

Par Alain Bellehumeur

Des projets pour Berthier-Montcalm? « Il y en a plusieurs », de répondre le député-ministre. « Ils vont dans le même sens que ceux que nous avons eus, ces dernières années. Ils visent la petite et la moyenne entreprise. Des projets qui visent le secteur agricole, le secteur touristique. Puis d'autres projets pour le secteur des ressources naturelles... »

« En 1984, nous n'avions pas beaucoup de projets. Maintenant, nous en avons. Et nous allons aller de l'avant. Dans quatre ans, vous ne reconnaîtrez plus le comté! », de promettre celui qui vient d'écraser, pour une seconde fois son adversaire libéral. Dans Berthier-Maskinongé-Lanaudière, en 1984. Dans Berthier-Montcalm, cette fois-ci.

Des projets? Bien sûr. Mais par où Robert De Cotret va-t-il débiter,

commencer? « Par voir ma famille! », a-t-il lancé en souriant. Son épouse et ses deux enfants étaient dans la salle, fiers. Avec raison.

Plus sérieusement, Robert De Cotret a parlé des dossiers Reynolds pour Louiseville et Uniboard pour Berthierville. Deux importants dossiers créateurs d'emplois.

La visite du Premier Ministre Mulroney à Louiseville, à la toute fin de la campagne, a-t-elle joué en faveur du vainqueur? Robert De Cotret a indirectement répondu. « Ça m'a fait grand plaisir d'accueillir notre Premier Ministre. Il s'agissait sûrement d'une première dans le comté... », de répondre M. De Cotret.

Les sondages durant la dernière campagne? Robert De Cotret affirme que les pointages des conservateurs, dans le comté, laissaient entrevoir la victoire, une victoire importante, aux dires du conservateur. « Je n'ai jamais eu de doute », a terminé Robert De Cotret, n'oubliant pas de féliciter son équipe. Juste une petite inquiétude le 21 au matin. Mais rien de plus, s'il faut en croire le principal intéressé.

Vers 22h, Robert De Cotret s'est rendu à Saint-Damien où, avec de nombreux militants, il a joyeusement célébré la victoire.



Photo prise lors de la visite du Premier Ministre Mulroney, dimanche, à Louiseville. Elle nous fait voir des vainqueurs aux élections de lundi: MM. Robert De Cotret dans Berthier/Montcalm; Denis Pronovost, Saint-Maurice; Brian Mulroney, dans Charlevoix; et Louis Plamondon, dans Richelieu.

« On le savait depuis 15 jours »

(Pierre Arès)

(R.D.) « On le savait depuis une quinzaine de jours que nos chances d'emporter la victoire étaient presque nulles », a dit le candidat défait du NPD dans le comté de Berthier/Montcalm, Pierre Arès.

Rejoint à son domicile quelques heures après la fermeture des bureaux de scrutin, M. Arès a surtout attribué la défaite de son parti au débat des chefs qui fut présenté à la télévision nationale.

Libre-échanges

« C'est suite à ce débat que la campagne a pris le ton d'un référendum sur le libre-échange », a ajouté M. Arès, qui ne s'est toutefois pas dit abattu par sa défaite aux mains du ministre Robert De Cotret.

« Nous avons peut-être perdu une bataille, mais pas la guerre », a-t-il ajouté, expliquant que les résultats ont été très encourageants, si on considère que le NPD était absent du comté depuis 25 ans.

En terminant, le candidat Arès a tenu à remercier tous ceux qui lui ont accordé leur confiance et principalement tous ses collaborateurs qui l'ont bien aidé dans sa campagne électorale.

Dans le comté de Trois-Rivières

Pierre H Vincent l'emporte haut la main!

(R.D.) Comme il fallait s'y attendre, le député sortant dans le comté de Trois-Rivières, Pierre H Vincent, a été réélu sous la bannière du Parti Conservateur. Au moment de mettre sous presse, la majorité de M. Vincent se situait à plus de 20,000 voix.

Tard en fin de soirée hier, le président d'élections du comté, M. Paul Charest, rapportait que le décompte de 165 bureaux de votation sur une possibilité de 193 démontrait que le nombre d'électeurs qui ont accordé leur confiance à M. Vincent était de 25,036.

Général

Toujours au classement général du comté

date du Nouveau Parti Démocratique, s'est classée au troisième rang, avec 4,730 votes, soit 13% du décompte total.

Ces chiffres sont toujours pour 165 bureaux de scrutin, sur une possibilité de 193.

Yamachiche

Les yamachichoïses ont suivi la tendance du reste du comté, accordant une majorité de plus de 700 voix au député sortant Vincent (936). Ses adversaires les plus proches furent, dans l'ordre, Nicolas Papirakis (225 voix), Josée

Trudel (131 voix), Danielle Saint-Laurent (19 voix) et Lise Éthier (11 voix).

Le total de ces résultats sont ceux des bureaux de votation portant les numéros 182, 183, 184, 185, 186, 187 et 191.

Toujours en fin de soirée hier, le président du scrutin n'était pas en mesure de nous fournir les résultats des bureaux 180, 189 et 190 de Saint-Barnabé-Nord, tout comme celui de Saint-Sévère, portant le numéro 188. Ces résultats ne lui étaient pas encore parvenus.

Pour Roberge, le premier ministre Bourassa est responsable de la défaite libérale au Québec

Par Jean-Guy PINEL

« Nous avons été battus par nos propres militants libéraux. C'est Robert Bourassa qui est le grand responsable », a déclaré, lundi soir, le candidat libéral dans la dernière élection, M. Maurice Roberge.

Il a l'intention de poursuivre son mandat à la mairie de Saint-Gabriel. « Nous sommes la municipalité la plus

Expérience

Comme expérience personnelle, il a bien aimé la dernière campagne. « Ça m'a permis de rencontrer beaucoup de gens et de connaître les besoins de la région », a-t-il dit.

Il ne sait pas, pour le moment, s'il tentera à nouveau sa chance. « On

va commencer par effacer les séquelles de celle-là, car on en a mangé toute une », fait-il remarquer.

Il entend, au cours des deux prochaines années, rappeler, de son siège de maire, au ministre que s'il a de l'honneur, il lui faut donner à Saint-Gabriel la place qu'il lui revient.

DERNIÈRE HEURE...

Le Miss Louiseville rasé au sol

Une cinquantaine d'emplois perdus et des pertes matérielles de plus d'un million de dollars, tel est le bilan d'un violent incendie qui a complètement détruit le restaurant Miss Louiseville, hier (lundi 21 novembre), jour d'élections, en fin de soirée.

Le feu s'est déclaré peu après 21h30. Quelques clients, attablés dans le restaurant, ont été alertés par un automobiliste, qui a remarqué des flammes qui se dégageaient de la toiture du restaurant. Ce dernier est entré à l'intérieur pour avertir les gens.

Par Roger Desaulniers

L'intervention des pompiers volontaires de la municipalité de Saint-Antoine-de-la-Rivière-du-Loup fut très rapide. En quelques minutes, ils étaient déjà sur place et, devant l'ampleur des flammes, ils ont immédiatement fait appel à leurs confrères de Louiseville.

Plus d'une cinquantaine de pompiers ont combattu l'élément destructeur, mais le vent n'a pas aidé. En moins d'une heure, l'immense bâtisse était devenue perte totale.

Tard en fin de soirée, au moment de mettre sous presse, les pompiers étaient toujours sur les lieux et continuaient inlassablement leur travail.

Circulation

Les agents du poste de Louiseville de la Sûreté du Québec se sont pressés de se rendre sur les lieux, pour s'occuper de la circula-

tion, puisque le restaurant est situé sur le boulevard Saint-Laurent Est, soit la route provinciale 188.

Rapidement, ils ont appelé la voirie provinciale à la rescousse pour les aider à détourner la circulation sur une autre voie d'évitement, afin de faciliter le travail des pompiers.

Des enquêteurs du poste de la SQ-Louiseville, ainsi que des membres de l'équipe des crimes majeurs de la SQ de Cap-de-la-Madeleine se sont également rendus sur place pour ouvrir une enquête, comme cela se fait toujours lors d'un incendie d'importance.

Déceptions

Des centaines de curieux pouvaient être vus aux environs du foyer de l'incendie, malgré l'heure très tardive et la soirée des élections.

Pour plusieurs, c'est avec nostalgie qu'ils voyaient brûler un des plus vieux restaurants de Louiseville, qui avait acquis, au fil des ans, une réputation très enviable à travers tout le Québec et même au-delà.

Pour d'autres, il faudra se réorganiser, puisque presque toutes les salles du restaurant étaient réservées à l'avance, soit pour des soirées ou des réceptions diverses, à l'occasion des fêtes ou autres.

C'est d'ailleurs ce restaurant que le premier ministre du Canada, M. Brian Mulroney, avait choisi pour s'adresser à la population du comté de Berthier/Montcalm, la veille.

Un reportage plus complet vous sera présenté dans notre édition de la semaine prochaine.

Autre balayage pour Robert René De Cotret

Par Jean-Guy PINEL

Pour la seconde élection consécutive, le conservateur Robert René De Cotret a balayé tout le comté, en l'emportant, hier, dans presque la totalité des bureaux de scrutin. Sa majorité n'a pas, cependant, augmenté, même si le comté comptait 17,000 électeurs de plus.

Selon les résultats disponibles, avec encore quelques boîtes de scrutin à entrer, cette nuit, (mardi 22 novembre) M. De Cotret totaliserait

plus de 28,500 votes contre un peu plus de 13,000 pour le Libéral Maurice Roberge, soit une majorité de 15,000 votes, tout comme en 1984. La grosse différence, on la voit surtout chez le Néo-Démocrate Pierre Arès qui s'est mérité plus de 5,600 votes alors que son prédécesseur n'en avait

obtenu que 1200, en 1984. Le candidat indépendant Antonio Yanakis a terminé bon dernier avec environ 1250 votes contre 2,000 pour la candidate du Parti Vert, Roberte Sylvestre.

Vote
Un peu plus de 50,500

personnes se sont prévaluées de leur droit de vote, malgré la chaussée très glissante dans plusieurs secteurs du vaste comté. Ceci représente environ 70% des électeurs inscrits. Les résultats ont été lents à sortir dans les régions éloignées et à Louiseville. À cet en-

droit, on a appris que les personnes qui devaient fournir l'information combattaient l'incendie du Miss Louiseville. Avec plus de 98% des résultats connus, M. De Cotret avait obtenu des majorités dans tous les bureaux de scrutin à l'exception d'un seul, situé à Rawdon. Le candidat Maurice Roberge a donc perdu dans sa ville,

où il est maire depuis deux ans. Le président d'élection a déclaré que dans l'ensemble, tout s'était bien déroulé. « Nous avons eu beaucoup d'appels téléphoniques, surtout pour les gens non inscrits. Nous leur demandions de se faire asseoir et ils pouvaient voter. » dit M. Tessier.

Les résultats dans Berthier/Montcalm...

Ste-Geneviève de Berthier (P)						
POLL	ARES	DE C.	ROB.	SYL.	YAN.	MAJ. C.
121	14	115	90	17	7	25
122	22	170	77	8	15	93
123	12	132	51	10	4	81
124	20	93	48	5	7	45
0123	7	112	34	7	3	78
75	622	300	47	36	322	

Berthierville (V)						
POLL	ARES	DE C.	ROB.	SYL.	YAN.	MAJ. C.
-3	24	311	211	11	14	100
114	9	129	61	6	1	68
115	25	228	75	15	4	153
116	28	152	50	4	6	102
117	20	96	63	10	4	33
118	13	132	55	9	3	77
119	17	92	52	3	4	40
120	21	137	83	10	7	54
0114	13	102	48	6	7	54
0119	6	55	22	1	4	33
176	1434	720	75	54	714	

BUREAU PRESIDENT						
POLL	ARES	DE C.	ROB.	SYL.	YAN.	MAJ. C.
11	113	55	2	11	58	
11	113	55	2	11	58	

La Visitation de l'Île Dupas						
POLL	ARES	DE C.	ROB.	SYL.	YAN.	MAJ. C.
125	17	202	92	16	12	110
17	202	92	16	12	110	

La Manouane						
POLL	ARES	DE C.	ROB.	SYL.	YAN.	MAJ. C.
1	6	92	14	0	0	78
01	15	124	26	5	4	98
21	216	40	5	4	176	

Lanoraie (V)						
POLL	ARES	DE C.	ROB.	SYL.	YAN.	MAJ. C.
96	22	133	34	6	4	99
97	29	146	47	20	6	99
98	33	197	47	7	14	150
84	476	128	33	24	348	

St-Joseph de Lanoraie (P)						
POLL	ARES	DE C.	ROB.	SYL.	YAN.	MAJ. C.
99	20	91	38	1	5	53
100	22	112	53	20	3	59
101	17	136	44	7	1	92
099	22	84	36	13	4	48
0101	14	107	26	11	4	81
95	530	197	52	17	333	

Lavaltrie (V)						
POLL	ARES	DE C.	ROB.	SYL.	YAN.	MAJ. C.
86	39	164	49	3	2	115
87	20	105	20	0	1	85
88	41	206	53	7	10	153
89	43	246	69	12	11	177
90	24	64	8	1	3	56
007	30	125	32	3	2	93
197	910	231	26	29	679	

St-Antoine de la R. du Loup (P)						
POLL	ARES	DE C.	ROB.	SYL.	YAN.	MAJ. C.
144	30	128	41	3	9	87
145	21	94	37	0	5	57
146	31	127	57	6	6	70
147	20	183	56	5	3	127
148	16	143	73	8	3	70
149	31	90	48	9	6	42
150	27	114	49	10	2	65
151	37	187	41	2	4	146
152	11	143	59	6	3	84
0145	33	98	34	3	3	64
257	1307	495	52	44	812	

Louiseville (V)						
POLL	ARES	DE C.	ROB.	SYL.	YAN.	MAJ. C.
156	24	208	74	3	6	134
157	12	78	47	3	7	31
158	14	119	34	5	3	85
159	18	105	45	5	4	60
160	35	162	80	10	9	82
161	45	195	57	2	11	138
0157	14	91	56	2	5	35
0158	22	96	48	3	7	48
0159	13	103	47	6	8	56
197	1157	488	39	60	669	

Maskinongé (V)						
POLL	ARES	DE C.	ROB.	SYL.	YAN.	MAJ. C.
142	37	153	68	5	11	85
143	33	182	83	9	19	99
70	335	151	14	30	184	

Rawdon (V)						
POLL	ARES	DE C.	ROB.	SYL.	YAN.	MAJ. C.
39	21	111	62	8	0	49
40	12	109	62	11	1	47
41	37	115	81	17	1	34
42	23	106	65	18	0	41
43	10	60	55	4	4	5
44	16	135	101	10	1	34
45	19	88	33	5	0	55
46	55	135	86	7	1	49
47	11	71	66	8	1	5
48	24	152	94	11	2	58
49	23	77	56	8	0	21
50	19	57	38	25	0	19
043	11	80	60	7	0	20
281	1296	859	139	11	437	

St-Alexis de Montcalm						
POLL	ARES	DE C.	ROB.	SYL.	YAN.	MAJ. C.
73	30	159	74	24	0	85
74	38	172	88	29	5	84
68	331	162	53	5	169	

St-Alphonse de Rodriguez						
POLL	ARES	DE C.	ROB.	SYL.	YAN.	MAJ. C.
25	31	119	43	16	3	76
26	20	116	64	14	7	52
27	59	195	92	17	5	103
026	21	126	59	12	7	67
131	556	258	59	22	298	

St-Ambroise de Kildare						
POLL	ARES	DE C.	ROB.	SYL.	YAN.	MAJ. C.
34	35	141	42	15	4	99
35	29	93	32	9	5	61
36	22	96	42	16	1	54
37	21	86	37	12	3	49
38	33	192	53	9	1	139
035	29	115	31	16	2	84
036	30	106	48	17	4	58
199	829	285	94	20	544	

St-Antoine de Lavaltrie (P)						
POLL	ARES	DE C.	ROB.	SYL.	YAN.	MAJ. C.
91	41	128	46	6	9	82
92	36	181	30	7	6	151
93	20	104	26	14	3	78
94	14	124	52	5	18	72
95	25	160	57	3	2	103
094	31	111	42	7	10	69
167	808	253	42	48	555	

St-Barthélemy						
POLL	ARES	DE C.	ROB.	SYL.	YAN.	MAJ. C.
134	17	128	70	2	6	58
135	25	197	91	8	2	106
136	9	121	71	5	4	50
137	24	128	11	7	7	117
75	574	243	22	19	331	

St-Calixte						
POLL	ARES	DE C.	ROB.	SYL.	YAN.	MAJ. C.
60	25	65	49	2	1	16
61	35	71	23	2	3	48
62	28	133	38	1	1	95
63	23	95	32	4	2	63
64	24	65	21	1	1	44
65	29	89	34	6	3	55
060	15	63	29	3	2	34
061	28	78	34	0	5	44
063	18	83	35	5	4	48
064	16	54	21	2	0	33
065	16	82	12	2	3	70
257	878	328	28	25	550	

St-Charles de Mandeville						
POLL	ARES	DE C.	ROB.	SYL.	YAN.	MAJ. C.
186	40	116	89	9	10	27
187	21	183	82	6	15	101
188	41	136	84	7	22	52
102	435	255	22	47	180	

St-Cléophas						
POLL	ARES	DE C.	ROB.	SYL.	YAN.	MAJ. C.
133	22	68	27	13	9	41
22	68	27	13	9	41	

St-Élisabeth						
POLL	ARES	DE C.	ROB.	SYL.	YAN.	MAJ. C.
102	22	108	71	5	5	37
103	43	150	91	28	4	59
104	30	123	70	27	4	53
95	381	232	60	13	149	

St-Cuthbert						
POLL	ARES	DE C.	ROB.	SYL.	YAN.	MAJ. C.
130	16	102	83	17	10	19
131	14	82	91	6	2	-9
132	18	175	118	10	5	57
0131	14	68	56	4	3	12
62	427	348	37	20	79	

St-Damien de Brandon						
POLL	ARES	DE C.	ROB.	SYL.	YAN.	MAJ. C.
184	14	93	34	4	7	59
185	19	121	42	5	5	79
0184	18	89	32	3	5	57
0185	14	108	43	4	2	65
65	411	151	16	19	260	

St-Edouard de Maskinongé						
POLL	ARES	DE C.	ROB.	SYL.	YAN.	MAJ. C.
182	33	82	45	6	9	37
0182	49	98	57	9	9	41
82	180	102	15	18	78	

St-Viateur d'Anjou						
POLL	ARES	DE C.	ROB.	SYL.	YAN.	MAJ. C.
138	7	89	32	7	3	57
7	89	32	7	3	57	

St-Angèle						
POLL	ARES	DE C.	ROB.	SYL.	YAN.	MAJ. C.
180	27	88	28	3	10	60
181	43					

Les résultats dans Berthier/Montcalm...

St-Félix (V)						
POLL	ARES	DE C.	ROB.	SYL.	YAN.	MAJ. C.
111	22	123	52	10	6	71
112	31	148	86	12	9	62
113	19	102	63	6	5	39
0111	17	90	33	6	3	57
89	463	234	34	23	229	

St-Félix de Valois						
POLL	ARES	DE C.	ROB.	SYL.	YAN.	MAJ. C.
-1	16	64	75	3	4	-11
105						0
106	34	92	84	12	7	8
107	24	98	69	24	5	29
108	39	158	74	12	11	84
109	31	148	86	12	9	62
110	21	99	78	8	15	21
0106	34	79	61	6	4	18
199	738	527	77	55	211	

St-Gabriel de Brandon (P)						
POLL	ARES	DE C.	ROB.	SYL.	YAN.	MAJ. C.
174	39	152	74	3	7	78
175	30	129	97	12	17	32
176	47	129	84	11	8	45
177	34	190	74	7	19	116
150	600	329	33	51	271	

Ville St-Gabriel						
POLL	ARES	DE C.	ROB.	SYL.	YAN.	MAJ. C.
-2	33	220	182	11	16	38
168	30	143	63	10	21	80
169	15	174	70	8	13	104
170	28	114	83	3	29	31
171	37	105	71	13	20	34
172	15	101	59	8	18	42
173	14	86	24	4	9	62
172	943	552	57	126	391	

Ste-Ursule						
POLL	ARES	DE C.	ROB.	SYL.	YAN.	MAJ. C.
164	24	135	62	5	4	73
165	30	105	45	4	4	60
166	25	98	45	0	6	53
167	26	82	55	2	3	27
105	420	207	11	17	213	

St-Ignace de Loyola						
POLL	ARES	DE C.	ROB.	SYL.	YAN.	MAJ. C.
126	21	168	67	14	7	101
127	18	150	94	12	9	56
128	13	170	72	3	5	98
129	18	100	68	7	5	32
70	508	301	36	26	287	

St-Joseph de Maskinongé						
POLL	ARES	DE C.	ROB.	SYL.	YAN.	MAJ. C.
139	28	144	82	11	19	62
140	4	86	32	4	4	54
141	35	105	104	6	13	1
67	335	218	21	36	117	

St-Justin						
POLL	ARES	DE C.	ROB.	SYL.	YAN.	MAJ. C.
153	36	122	52	6	12	70
154	61	142	93	2	2	49
155	20	84	53	3	6	31
117	348	198	11	20	150	

St-Léon le Grand						
POLL	ARES	DE C.	ROB.	SYL.	YAN.	MAJ. C.
178	26	137	68	3	7	69
179	38	117	69	6	4	48
64	254	137	9	11	117	

St-Michel des Saints						
POLL	ARES	DE C.	ROB.	SYL.	YAN.	MAJ. C.
2	8	216	25	8	12	191
3	12	201	40	5	4	161
4	17	213	29	4	14	184
5	14	186	33	4	6	153
-9	2	98	22	0	3	76
53	914	149	21	39	765	

St-Norbert						
POLL	ARES	DE C.	ROB.	SYL.	YAN.	MAJ. C.
162	38	118	80	5	6	38
163	29	122	97	15	3	25
67	240	177	20	9	63	

Echos des élections

Par Jean-Guy PINEL

Le candidat libéral Maurice Roberge a voté dès l'ouverture du bureau de scrutin, à 9h, dans un des bureaux de scrutin installé à l'Unité Dorémy. Il était accompagné de son épouse et a serré la main à toutes les personnes présentes.

Le candidat conservateur Robert René de Cotret était inscrit dans Ottawa où il réside, et également à Saint-Gabriel. Il a opté pour voter dans le comté qu'il représente.

Si le candidat conservateur était inscrit à deux endroits, de très nombreux citoyens avaient tout simplement été oubliés. On leur a accordé le droit de voter en autant qu'ils soient identifiés positivement par un citoyens inscrit et acceptent de se faire assementer.

Le candidat Maurice Roberge a terminé sa campagne électorale par une assemblée qui a réuni une centaine de personnes dans l'hôtel de ville dont il est maire, à Saint-Gabriel. Le samedi soir, il a profité du souper bénéfique d'Albert Houde où on avait réuni plus de 800 libéraux... provinciaux.

Samedi soir, le député-ministre Robert de Cotret et son groupe ont assisté au souper-causerie de la Chambre de Commerce Brandon. Il a même pu adresser la parole mais le prési-

dent Guy Comtois lui avait demandé de ne pas faire de politique et d'être court. Le lendemain, il était à Louiseville pour recevoir et accompagner le premier ministre Brian Mulroney.

L'ex-maire de Berthierville, Jules Guévremont travaillait au bureau du président d'élection, Gilles Tessier.

Un télégraphe a été signalé dans un bureau de la région de Louiseville. Une dame est venue pour voter et on avait déjà voté sur son nom. C'est la seconde fois qu'elle se dit victime d'une telle méprise.

À l'élection de 1984, De Cotret avait obtenu 31,189 contre 11,736 pour Yanakis. Le candidat N.P.D., un dénommé Penner, avait obtenu 1200 votes alors que le candidat du Parti National Québécois, le Louisevillois Rocheleau obtenait 608 voix.

Le nombre de voteurs est passé de 55,376 qu'il était en 84 à 72,254 en 1988, suite à la redi- vision des comtés.

Dans Berthier-Montcalm, on a voté dans les nouvelles boîtes de scrutin en carton. On sait que les boîtes de fer ont été données à l'ACDI qui les a distribuées à des pays pauvres, tel qu'Haiti. Gilles Tessier a dit vouloir disposer de quelque 200 boîtes en fer qu'il lui reste encore.

Le décompte officiel et la proclamation du candidat élu se fera dans le bureau du président d'élection, jeudi, à midi. On sait que ce bureau est installé dans l'ancien magasin Darveau, rue Frontenac, à Berthier.

Les panneaux posés par le candidat Robert De Cotret n'ont pas été victimes de vandales, comme cela s'est produit dans le comté de Joliette. Pour sa part, le candidat Maurice Roberge a vu plusieurs de ses pancartes, posées sur les poteaux de l'Hydro, être enlevées une certaine nuit. Il n'y a pas eu plainte, cependant.

Il y avait 228 bureaux de scrutin régulier, 9 par anticipation, un au bureau du président et un pour les forces armées et ambassades.

Il n'y avait pas le conventionnel tableau au bureau du président. Le résultat des bureaux étaient annoncés par le secrétaire-d'élection, Me Serge Lacoursière, aussitôt qu'ils arrivaient au bureau du président, par téléphone. On sait que le président d'élection, Gilles Tessier, est un pionnier des informations électroniques dans la région de Lanaudière.

Le président d'élection a dit avoir dépensé plus de 10,000\$ pour aménager des rampes à divers bureaux de scrutin. Il a admis, également, que le nombre de non-inscrits était plus élevé que dans le passé.

St-Thomas de Joliette							St-Jean de Matha						
POLL	ARES	DE C.	ROB.	SYL.	YAN.	MAJ. C.	POLL	ARES	DE C.	ROB.	SYL.	YAN.	MAJ. C.
82	15	112	47	7	6	65	16	27	160	63	17	16	97
83	28	195	77	12	9	118	17	27	157	63	8	12	94
84	26	182	50	18	2	132	18	47	115	86	26	2	29
85	17	133	30	13	2	103	19	39	156	66	15	4	90
082	22	95	56	10	3	39	20	33	149	98	9	9	51
085	23	85	47	14	1	38	21	18	139	42	3	5	97
131	802	307	74	23	495		191	876	418	78	48	458	

Le «nouveau p'tit gars de Shawinigan» brise un quart de siècle de tradition libérale

Le comté de Saint-Maurice vient de tourner au bleu Conservateur. Pour une première fois depuis 1891, les gens de cette circonscription se sont donnés un député de cette formation politique pour les représenter, après un quart de siècle de règne libéral.

L'ex-journaliste Denis Pronovost l'a emporté avec une confortable majorité de plus de 6,200 voix sur son plus proche adversaire, le Néo-Démocrate Claude Rompré.

Par Pierre Bellemare

Il est évidemment très heureux de ce revirement qu'il voit comme une victoire pour le comté de Saint-Maurice.

Il a ainsi répondu à la commande de son chef Brian Mulroney qui voulait en faire le «nouveau p'tit gars de Shawinigan».

Commentaires

Déçu, le libéral Yvon Milette, qui en était à sa première expérience sur la scène politique fédérale, a fini au troisième

certains de ces partisans qui pleuraient. Il dit en retirer une grande expérience, malgré tout, et croit que le Parti Libéral canadien devra repenser sa stratégie à la grandeur du pays.

De son côté, M. Rompré, qui a récolté environ 33% du vote après avoir terminé avec un peu moins de 20% lors de l'élection complémentaire de 1986, a expliqué que la transformation de l'élection en scrutin référendaire est à l'origine de sa défaite.

Il a ajouté que le débat des chefs a été un tournant et que la victoire était dans la poche pour lui si le PC, avec l'appui des grandes compagnies, n'avait pas réussi à corriger les choses.

Il a qualifié sa deuxième place de victoire morale, ajoutant que l'organisation Néo-Démocrate était totalement inexistante au Centre-Mauricie il y a 30 mois. M. Rompré n'a pas manqué aussi de souligner que le fait d'avoir relégué le PLC au troisième rang est un pas de géant pour son parti en terme d'implantation.

Il n'a pas voulu dire s'il sera sur les rangs lors du prochain scrutin fédéral, prétextant qu'il est beaucoup trop tôt pour prendre une décision à ce niveau.

Il continuera, par contre, à travailler à l'implantation du

Chez nous

S'il a terminé au deuxième rang à travers le comté, M. Rompré a par contre fini en troisième place, derrière le Libéral Yvon Milette, dans les quatre localités desservies par L'ÉCHO.

À Saint-Alexis-des-Monts, il a récolté 187 voix, comparativement à 468 pour M. Milette, tandis que M. Pronovost a eu la faveur de 739 électeurs, le laissant avec une majorité de 271 voix.

À Saint-Élie-de-Caxton, le nouveau député Conservateur est sorti vainqueur par une marge de 110 voix tandis que les gens de Charette lui ont accordé 89 voix de plus qu'au porte-étendard Libéral.

Saint-Paulin n'a pas fait exception non plus, donnant une majorité de 196 voix au candidat Conservateur.

Dans toutes ces localités, M. Pronovost a donc obtenu des majorités égale ou supérieur à 33%; ce qui est deux fois plus fort que ce que les électeurs lui ont accordé pour l'ensemble du comté.

Près de 75% des électeurs éligibles ont exercé leur droit de

L'Écho • Le mercredi 23 novembre 1988

Teintex JKZ à Berthierville: l'usine n'est pas encore construite... qu'on pense déjà à agrandir

Teintex JKZ, une compagnie de teinture industrielle, s'établit à Berthierville. L'usine est en construction dans la phase 2 du parc Melchers. Depuis quelques jours. Mais déjà les propriétaires de l'entreprise songent à une expansion.

Selon nos renseignements, les dirigeants de la compagnie ont approché les autorités municipales de Berthierville à ce sujet. Ils espèrent d'ici deux ans doubler la superficie de l'usine présentement en construction.

Par Alain Bellehumeur

Toujours d'après nos informations, les propriétaires de la compagnie convoitent un terrain limitrophe à celui qui voit s'élever leur usine berthelaise.

Les patrons de Teintex JKZ aimeraient, semble-t-il, prendre un option de deux ans sur le terrain convoité.

Le projet de la compagnie Teintex JKZ a été inauguré par la levée d'une symbolique pelletée de terre, il y a quelques jours.

L'usine en construction représente pour Berthierville un nouvel investissement industriel de 4,4 millions \$.

Teintex JKZ a obtenu une subvention de 1,2 million \$ du gouvernement fédéral pour lancer son projet en sol berthelais.

L'usine devrait entrer en fonction en avril prochain. Une quarantaine de personnes y travailleront lorsque la production aura atteint sa vitesse de croisière.

Incroyable histoire: menaces et insultes pour un prêtre de Berthier!

L'abbé Raymond Gravel, de la paroisse de Berthier, est aux prises avec quelques individus qui, sous le couvert de l'anonymat, le harcèlent, cherchent à l'ébranler. Ces jours derniers, le prêtre-vicaire, qui loge au presbytère de Berthierville depuis un an environ a même reçu une ignoble lettre de menaces. «*Puisses-tu disparaître de Berthier avant qu'il ne t'arrive malheur...*», peut-on lire dans la lettre dont l'Écho a pris connaissance!

L'histoire est presque incroyable. Mais pourtant bien vraie. L'abbé Gravel que L'ÉCHO a rencontré samedi après-midi dernier, a reçu plusieurs appels téléphoniques d'insultes. Toutefois, la lettre fait déborder le vase. Il ne sait trop que penser. «*Une telle lettre, c'est grave*», de dire le prêtre, qui a même refilé l'affaire à la police.

Par Alain Bellehumeur

La lettre traite l'abbé Gravel de dopé, de faux prêtre, d'imbécile, de dracula, de cochon...

Des mots durs. Qui font mal. Qui font craindre le pire.

La lettre anonyme, datée du 14 novembre, a été postée à Saint-Lin. L'enveloppe en témoigne.

«*Mais il s'agit de quelqu'un de Berthier. Je le sens. Quelqu'un qui vient à l'église...*», affirme le prêtre.

«*J'ai tenu à vous parler de cette lettre pour vous montrer jusqu'à quel point des gens qui se disent pourtant chrétiens, car à voir la teneur de la lettre, l'auteur participe sûrement aux célébrations auxquelles il fait allusion, peuvent essayer de détruire des personnes de leur entourage. Heureusement, il ne s'agit que d'une poignée de fanatiques d'extrême-droite qui refusent catégoriquement toute évolution dans la vie de l'Église...*», de confier l'abbé Gravel dans une lettre remise à L'ÉCHO.

Il ajoute: «*La lettre, n'étant pas signée, n'a aucune valeur me direz-vous! Par ailleurs, ces propos me blessent profondément, car je sais pertinemment de qui ils proviennent, d'un petit groupe très minoritaire, impliqué dans le milieu, qui cherche par tous les moyens (pétitions, injures, calomnies, menaces, plaintes à l'évêché) de me démolir, comme on a essayé de le faire avec les prêtres qui m'ont précédé...*»

L'abbé Gravel dit ne chercher aucunement la pitié des gens. «*Je veux simplement dire aux paroissiens de Berthierville que je travaille ici à la demande de mon évêque et que j'essaie de le faire de mon mieux, avec tout ce que je suis: mes qualités, mes défauts, mes forces et mes faiblesses... et s'il m'est arrivé de blesser des personnes, ce n'est sans doute pas par mauvaise volonté, mais c'est tout simplement parce que je suis un homme limité, comme tous les autres hommes, qui cherche à servir, avec ma pauvreté, mes soeurs et frères chrétiens qui m'entourent...*»

Le prêtre termine: «*Je ne peux m'attribuer de telles injures et si vous croyez qu'elles me conviennent, permettez-moi de partir avant de me détruire...*»

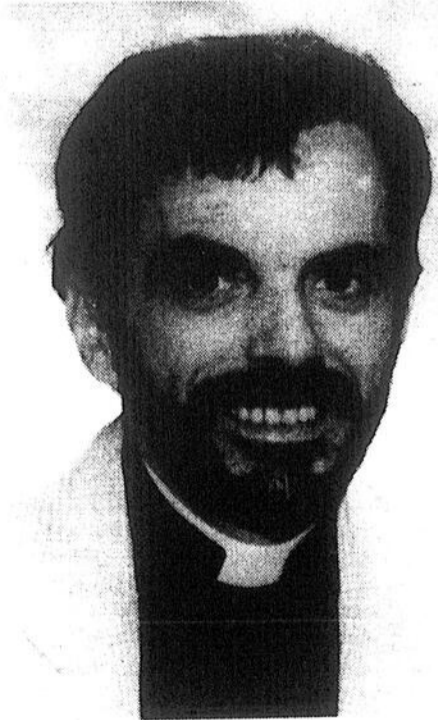

Le prêtre-vicaire Raymond Gravel

Un problème technique

La technique moderne a ses avantages... et ses caprices! L'ÉCHO a dû vivre avec -les caprices- en fin de semaine dernière...

En effet, des difficultés d'ordre technique ont fait que de nombreuses photos prises par les photographes de L'Écho, ces derniers jours, ne pourront être publiées parce que des négatifs ont été endommagés d'une façon irrécupérable.

Nous nous excusons auprès des gens et organismes qui sont touchés par ce problème ainsi qu'auprès de nos clients lecteurs. Nous espérons ne plus avoir à revivre pareille situation dans le futur.

Poursuite contre le Dr Monday

Le Manoir du lac en appelle contre le renvoi de la cause par le protonotaire

Me Luc Dugas, procureur du Manoir du lac, a indiqué, samedi matin, avoir inscrit un appel contre le renvoi de l'action intentée par le Manoir du lac contre le Dr Luc Monday, un législateur de Saint-Gabriel, président du regroupement des riverains du Lac Maskinongé.

La Cour supérieure entendra la requête du Manoir le 6 décembre prochain. Me Dugas conteste la décision du protonotaire qui lui avait refusé un délai supplémentaire pour remettre des précisions demandées par le procureur du Dr Monday.

Par Jean-Guy Pinel

Comme il est coutume dans les actions présentées en Cour supérieure, le procureur du dentiste avait pré-

sente une requête pour détails sur les allégués de la poursuite. La Cour avait alors accordé 30 jours à Me Dugas pour répondre à la demande.

«*Puis il y a eu la cause devant la Régie et le règlement hors cour. J'ai alors causé avec les procureurs sans savoir que même si c'était le même bureau d'avocats, ce n'était pas les mêmes procureurs. Puis, on m'a signifié un vendredi, alors que j'étais absent, l'avis qu'on allait demander le rejet de la cause. À mon retour, le mardi, j'ai immédiatement demandé un délai qui m'a été refusé.*», a déclaré à L'Écho, le procureur.

Il demandera donc à un juge de la Cour supérieure de renverser la décision du protonotaire et de permettre la reprise des procédures.

800 personnes applaudissent Albert

(A.B.) Le grand gymnase de l'école polyvalente de Saint-Félix était plein à capacité. 800 personnes en tout. Ils ont chaleureusement applaudi leur député, leur Albert. Albert Houde, évidemment!

Le traditionnel souper d'Albert, dans le cadre de la campagne de financement du parti libéral provincial, dans le comté de Berthier, a donc connu un retentissant succès. Une soirée à guichet-fermé. Et une soirée au cours de laquelle, le PLQ-Berthier a gonflé ses coffres de près de 40,000\$!

Fierté

Prenant la parole, le député de Berthier n'a pas caché sa fierté. Son comté devrait être encore premier au Québec en ce qui a trait au membership cette année. Un bon présage lorsqu'on sait que 1989 sera une année électorale au Québec.

Se qualifiant à la blague de «*ministre du membership*» dans le gouvernement Bourassa, un ministre sans portefeuille, a-t-il cependant ajouté, le député Houde a invité les 3,200 militants, membres du parti. à

ne jamais rien prendre pour acquis, à poursuivre le travail afin que Berthier demeure un château fort libéral au Québec.

M. Houde a brosse un portrait des interventions de son gouvernement dans le comté depuis trois ans. 40 millions \$ touchant l'industrie. 7 millions \$ se rapportant au tourisme. Deux exemples... «*Pas si mal pour un simple député*», a-t-il ajouté, s'attirant une fois de plus les applaudissements.

Invitée spéciale, Mme Lise Bacon, ministre des Affaires culturelles et vice-première ministre, a parlé de son «*ami Albert*». Mme Bacon a vanté le travail de son collègue. Il est, selon Mme Bacon, un excellent porte-parole pour le comté de Berthier à Québec.

La ministre a aussi rappelé les principales réalisations libérales depuis décembre 1985. Les finances sont davantage à l'ordre. L'économie va mieux. Le chômage est à la baisse. La création d'emplois est forte.

Puis, Mme Bacon a à son tour invité les militants libéraux à se tenir prêts. Pour le prochain scrutin provincial.

CADRÉS R INC.

LE SPÉCIALISTE DE L'ENCADREMENT

- LAMINAGE
- ENCADREMENT
- MATÉRIEL D'ARTISTE
- BLOCAGE PETIT POINT

LOUISEVILLE
301, avenue St-Laurent
(819) 228-2803
BERTHIERVILLE
370, rue Fontenac
(514) 838-3013

POUR DU TRAVAIL SOIGNÉ ET DE QUALITÉ

Éditorial

Mercredi, jour «F»

C'est mercredi, 23 novembre, que le grand Louiseville vivra une journée importante, spéciale: LE JOUR «F»... «F» pour fusion!

En effet, c'est le 23, en soirée (à 19h30) que la Commission municipale du Québec sera à Louiseville afin d'entendre les oppositions des personnes qui ne veulent pas la fusion de la ville de Louiseville et de la municipalité de Saint-Antoine-de-la-Rivière-du-Loup.

La polyvalente L'escale a été retenue comme site de cette audience de la Commission municipale, audience qui permettra de connaître «les raisons» des opposants à la fusion, lesquels ne représentent qu'un faible pourcentage de 5% de la population et ce, malgré le fait que plusieurs ont signé un document «anti-fusion» en ne sachant trop qu'est-ce qu'ils signaient et pourquoi ils signaient...

La Commission municipale québécoise sera donc dans nos murs. Elle viendra «écouter» ce que les opposants à la fusion ont à dire. Et pour être en mesure de «bien écouter», qu'il s'agisse de la Commission municipale ou d'une simple personne, il convient d'avoir un minimum de tranquillité, de quiétude. À défaut d'avoir cette tranquillité, on n'écoute tout simplement plus et on «passe à autre chose»...

...C'est justement ce qui ne DOIT PAS se produire, ce 23 novembre, à Louiseville. Surtout que le dossier fusion a été mené de façon habile, intégrale, honnête; dans un esprit de prospérité et de collaboration qui ne s'était jamais vu auparavant dans le grand Louiseville.

En d'autres termes, la rencontre du 23 DOIT (Lisez bien DOIT) se tenir dans un climat «serein» pour ne pas que la Commission municipale «passe à autre chose»... et qu'on retourne, ENCORE UNE FOIS, 10 ans en arrière... Les partisans de la fusion qui assisteront à cette assemblée auront donc tout avantage à agir comme les représentants de la Commission municipale, c'est-à-dire «écouter», et laisser aux élus municipaux le soin de fournir les explications nécessaires, si besoin il y a.

La fusion à Louiseville, c'est quasi chose faite, à quelques détails près. Il ne faut pas gâcher, l'espace de quelques heures, le travail de géant qu'ont consenti les édiles et fonctionnaires municipaux louisevillois depuis de nombreux mois, en permettant au côté émotif de «prendre le dessus» de façon démesurée.

Les représentants de la Commission municipale seront à Louiseville, le 23, pour «écouter» et non pas pour «arbitrer» un combat de lutte ou une assemblée contradictoire. IL FAUT SE LE RAPPELER!

Les gens de la Commission municipale qui se présenteront à Louiseville savent déjà une chose, et non la moindre: plus de 95% des louisevillois sont FAVORABLES à la fusion.

Voilà un élément non négligeable que les «pro fusion» seraient bien maladroits de détruire et ce faisant, de retourner à une époque pas très lointaine que bien peu de louisevillois regrettent...

Jean-Paul Plante

L'heure de vérité pour la fusion à Louiseville aujourd'hui

Signataires d'une pétition exprimant leurs principales doléances, les opposants à la fusion de Louiseville et Saint-Antoine-de-la-Rivière-du-Loup vont pouvoir se faire entendre ce soir (mercredi, 23 novembre) par la Commission municipale du Québec.

Ces hommes et ces femmes, en totalité (ou presque) de Saint-Antoine-de-la-Rivière-du-Loup, auront l'occasion d'exprimer leur point de vue au cours de l'audience que présideront les représentants de la CMQ, dès 19h30, à la polyvalente L'escale de Louiseville.

Par Pierre Bellemae

Rappelons que plus de 300 personnes ont signé une lettre commune d'opposition qui a été transmise à la CMQ peu de temps avant la fin de la période normale d'opposition prévue à la loi.

Ces citoyennes et citoyens ont été rejoints par les têtes dirigeantes du mouvement d'opposition qui se sont mis à l'oeuvre environ une semaine avant l'écoulement complet des 30 jours fixés pour recevoir les commentaires des personnes ne voulant pas d'une fusion entre Louiseville et Saint-Antoine-de-la-Rivière-du-Loup.

Plusieurs de ces personnes, qui re-

présentent environ 5% de l'ensemble de ceux et celles qui pouvaient s'opposer à la fusion, se feront sans doute un devoir d'être présentes, mercredi soir, pour réaffirmer leur position.

C'est sur leurs commentaires et sur leurs allégations, de même que sur les constatations qu'ils feront eux-mêmes de la situation du dossier, que les représentants de la CMQ baseront la recommandation qu'ils feront au ministre des Affaires municipales, M. Pierre Paradis.

C'est ce dernier qui décidera, en bout de ligne, si oui ou non cette troisième tentative de fusion entre les deux localités aboutira positivement.

Notons qu'il y a aussi fort à parier que d'autres citoyens en faveur de la création d'un seul et même grand Louiseville au cours des prochains mois, de même que certains membres des deux conseils municipaux, assisteront à cette rencontre importante et, possiblement, historique, pour l'avenir de Louiseville et de Saint-Antoine-de-la-Rivière-du-Loup.

Une nouvelle entente sur le paiement des taxes

Les maires Desaulniers et Ricard expliquent la fusion

Les membres des conseils de Louiseville et de Saint-Antoine-de-la-Rivière-du-Loup, par la voie de leurs maires respectifs, Sylvain Desaulniers et René Ricard, ont émis, samedi dernier (19 novembre), un communiqué de presse dans lequel il est question du projet de fusion actuellement en cours.

MM. Desaulniers et Ricard ont tenu à fournir quelques éclaircissements sur le dossier et répondre aux questions de certains contribuables, notamment aux niveaux de la représentation au conseil et de la taxation de la nouvelle ville.

Par Roger Desaulniers

Au niveau de la représentation, les négociateurs (deux maires et 12 conseillers), ont voulu que tous les contribuables de la nouvelle ville puisse se prononcer sur le choix de ses dirigeants et qu'elle ait le droit de voter pour ses sept représentants.

Pour les membres des deux conseils, il est souhaitable que toute la population soit unifiée derrière une seule nouvelle ville de plus de 8,000 de population et de plus de 60 kilomètres carrés.

«Le développement économique de la future ville, c'est dû à une foule de petits détails et la représentation du futur conseil en est un», disent les maires Ricard et Desaulniers.

La taxation

On peut lire, dans le communiqué, qu'une étude détaillée de chacun des postes des revenus et des dépenses du budget de «l'an 1» de la nouvelle ville a permis de prendre des décisions très acceptables. Les détails des chiffres ont été fournis lors de la soirée d'informations du 7 juin dernier.

Une récente négociation, toujours en marge avec le projet «fusion», a permis d'établir un consensus au niveau du paiement des taxes. Ainsi, plus de 1,200 propriétaires pourront s'acquitter du paiement de leurs taxes en trois versements, au lieu de deux comme c'est actuellement le cas à Saint-Antoine-

de-la-Rivière-du-Loup. «La classe agricole doit être tout-à-fait rassurée; tous les services du ministère de l'Agriculture sont tout à fait garantis, notamment le remboursement de 70% des taxes qui leur a toujours été reconnu», dit le communiqué.

La fusion

Pour les deux maires, il ne fait aucun doute que le mandat de négocier une fusion leur a été donné par la population lors des élections de novembre 1987. Cette fusion, elle a été négociée et toutes ses clauses ont fait l'objet d'unanimité auprès des 14 élus municipaux.

Selon la loi, des avis ont été publiés et, du 1er au 31 octobre, ceux qui avaient des motifs de ne pas approuver la fusion devaient l'écrire à la Commission municipale, ce qui fut fait. Le mercredi 23 novembre, à 19h30, la Commission municipale entendra les intéressés à l'école polyvalente L'escale.

Il s'agira là d'une des dernières étapes avant que le ministre des Affaires municipales ne fasse part de sa décision.

Remerciements

«Les deux devises des municipalités sont «Exceller en tout» et «Vivre en harmonie»; il va nous rester à fusionner les devises et les armoiries et à continuer à travailler pour le développement économique de la future ville», disent les élus du grand Louiseville.

«Merci à toute la population pour le support apporté à ce dossier. Un merci spécial au ministre Yvon Picotte pour sa collaboration», peut-on lire sur le communiqué, en guise de conclusion.

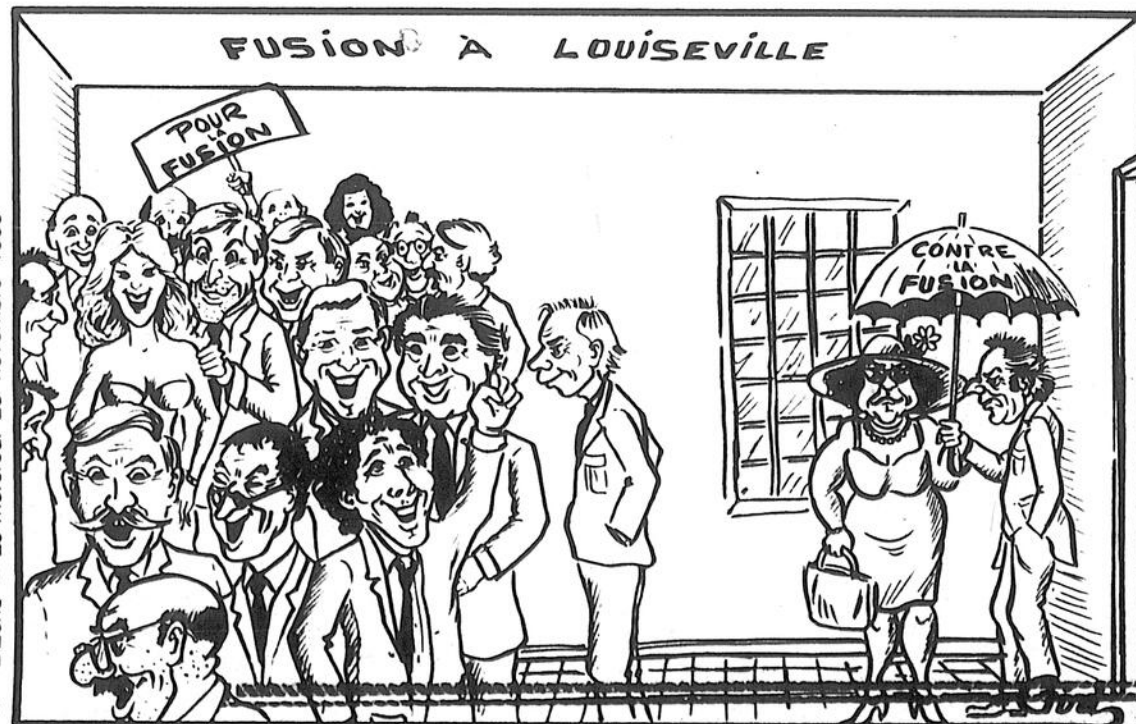

SOMMAIRE

Associations	33
Avis.....	48-49
Cartes professionnelles	42 à 48
Convocations	46
Éditorial.....	6
Nos correspondants nous disent que.....	18
Loisirs-santé	39
Nécrologie.....	50-51
Petites annonces	42 à 46
Répertoire	51
Spectacles.....	40
Sports.....	52

MÉTÉO

MERCREDI:

Ensoleillé
Min.: -3 Max.: 5

JEUDI-VENDREDI:

Ensoleillé, quelques passages nuageux
Min.: -4 Max.: 3
Vendredi: Neige passagère
Min.: -4 Max.: 4
Normale saisonnière: Max. 5 Min. -4

En entrevue à L'ÉCHO

Il faut un tourisme moins violent que le ski pour Saint-Charles, déclare Botella

Par Jean-Guy PINEL

Le consultant Serge Botella qui, depuis plus d'un an, mène le dossier du développement d'un Centre de ski pour la région de Brandon, a définitivement abandonné la municipalité de Saint-Charles-de-Mandeville comme site de ce centre. «Je ne dis pas que Saint-Charles ne sera pas compris dans le projet global de développement touristique, mais il lui faut un tourisme moins violent que celui d'un centre de ski,» a-t-il déclaré lors d'une entrevue accordée à L'ÉCHO.

Normalement, M. Botella aurait dû faire sa déclaration publiquement devant les membres de la Chambre de Commerce, réunis pour un souper causerie à l'Erablière de Saint-Damien. «On m'avait demandé de parler de développement touristique. J'attendais qu'on me pose la question, mais elle n'est pas venue,» nous a-t-il dit.

«Présentement, nous faisons le travail de base. Il va falloir que la région s'implique,» a-t-il dit. Il faudra faire de nouvelles études techniques, mais les études de rentabilité seront sensiblement les mêmes.

Selon lui, le problème de Saint-Charles est que l'on est apeuré devant un développement important. «On ne peut faire face à l'ensemble des problèmes. On ne sait pas gérer les conflits, et, si on laisse les conflits s'amplifier la situation peut devenir explosive,» a-t-il dit.

M. Botella admet que la demande d'aide gouvernementale peut paraître élevée. «Mais il faut considérer que le risque est plus élevé que dans des régions établies. Il faut donc compenser pour l'acte de foi de l'investisseur,» conclut-il.

Ski

Il a admis qu'il considérait maintenant un nouveau site, entre Saint-Damien et Saint-Gabriel. «C'est un secteur à risque moins important que celui de Saint-Charles,» dit-il. Un autre avantage du nouveau site est le nombre peu élevé de propriétaires, lesquels sont plus faciles à réunir que sur le site de la Mastigouche.

Il ne croit pas qu'il puisse, cependant, avoir des développements dans ce projet avant le printemps prochain.

Étude de faisabilité pour le Centre de qualité de vie

(J.-G.P.) On a trouvé les 25% demandés par les autorités gouvernementales afin de faire débiter une étude de faisabilité sur le projet de station de qualité de vie Brandon, a indiqué samedi soir, Mme Georgette Grenier, président de cette corporation. L'étude devrait commencer incessamment.

Pour sa part, le concepteur du projet, M. Victor Discuteanu, a déclaré, devant les membres de la Chambre de Commerce Brandon, que ce projet allait servir de station pilote pour d'autres projets similaires qui verraient le jour au Québec.

M. Discuteanu a ajouté que le projet Brandon avait été priorisé parmi 77 sites retenus à travers le Québec. Il a dit sa confiance de voir le projet se réaliser dans un bref délai.

PEINTURE

Exposition des œuvres de nombreux peintres Québécois.

Galerie de La «Villa»
11, Ave Saint-Laurent Ouest
Louiseville

Horaire: 20 novembre
au 3 décembre 1988
Du: Jeudi au Dimanche
inclusivement
14 heures à 17 heures

Cordiale Bienvenue

Hebdomadaire fondé en 1921, L'Écho de Louiseville/Berthier est édité par l'imprimerie Gagné Ltée à Louiseville, comté Maskinongé.



Enregistrement no 0845
Courrier de la deuxième classe
Dépôt légal — Bibliothèque
Nationale du Québec

L'ÉCHO

BUREAUX:

Louiseville, 65, avenue Saint-Martin, (819) 228-5532 J5V 1B4
Berthierville, 200, rue Laforest, C.P. 000, (514) 836-6210 J0K 1A0
Saint-Gabriel, 33, rue Beauséjour, C.P. 1118, (514) 835-1212 J0K 2N0

Président: Jean-Pierre Gagné
Directeur général: Jean Provencher
Rédacteur en chef: Jean-Paul Plante

JOURNALISTES:

Pierre Bellemare.....(819) 228-5532
Roger Désautels.....(819) 228-5532
Alain Bellehumeur.....(514) 836-6082
Jean-Guy Pinel.....(514) 835-1212
Pierre Simard (projets spéciaux)....(819) 228-5532

PUBLICITAIRES:

Julie Bolduc
Jules Morin.....(819) 228-5532
Lys B. Arseneault (projets spéciaux)
Louis Sauvageau.....(514) 836-6210
Directeur du tirage: Marcel Lupien

«L'Écho de Louiseville/Berthier» ne se tient pas financièrement responsable des erreurs typographiques pouvant survenir dans les textes publicitaires, mais il s'engage à reproduire la partie du texte où se trouve l'erreur. Les annonceurs sont priés d'alerter le plus tôt possible le journal dès qu'ils noteront des erreurs semblables dans leurs textes publicitaires.

Le journal se réserve cependant le droit de refuser toute publicité ne convenant pas avec sa politique.
Défense de reproduire toute annonce, photo ou texte sans notre permission écrite. Les opinions émises par les signataires des articles ne sont pas nécessairement conformes à l'opinion de la direction du journal.

TARIFS D'ABONNEMENT:

Canada (6 mois).....17,00\$
Canada (12 mois).....32,00\$
Autres pays: un an..... 75\$

LIQUIDATION

de toute la

MARCHANDISE

Chez

RÉJANE CHEVALIER

183, avenue St-Laurent
Louiseville (819) 228-2983



Parmi les personnes présentes à la conférence de presse pour annoncer l'investissement, il y avait, dans l'ordre habituel, MM. Jacques Lafrenière (Caisse populaire de Saint-Alexis-des-Monts), Johanne Lessard (Banque Nationale), André Rancourt (représentant du ministre Yvon

Picotte), André Morin (propriétaire de la carrière), Michel Arboin (Fonds d'investissement régional), Robert Gauthier (OPDQ), ainsi que Mme Marie-Josée Giguère et M. Daniel Gélinais de la CDSC.

Photo Roger Desaulniers

Un investissement évalué à 200,000\$

Sept nouveaux emplois chez Granites Morin de Saint-Alexis

Sept nouveaux emplois seront créés au cours des prochains mois chez Granites Morin de Saint-Alexis-des-Monts. Le propriétaire, M. André Morin, a l'intention d'investir une somme de 200,000\$ pour moderniser ses équipements.

Des compresseurs plus puissants, ainsi que des foreuses ultra-modernes devraient aider M. Morin à augmenter sa production de plus de 150% au cours des prochains mois, afin de faire face à la demande de sa clientèle.

Par Roger Desaulniers

Fort d'une expérience de 21 ans dans le domaine, M. Morin exploite une carrière de granite depuis un an. Sa production, au cours des 12 derniers mois, fut d'environ 15,000 pieds cubes de blocs de granite bruts.

Des cinq employés actuels, le personnel devrait passer à une quinzaine sous peu, ce qui permettra une production approximative de 35,000 pieds cubes de granite.

Fait à remarquer, la production de M. Morin est déjà toute vendue à l'avance pour les cinq prochaines années.

Subventions

À cause de sa résistance à toutes les intempéries, le granite est devenu un matériau très en demande. Selon M. Morin, pour une pièce de marbre qui résisterait pendant dix ans, la même pièce en granite pourrait facilement avoir une durée de vie de 100 ans.

Au Québec, le gouvernement s'en est aperçu et il l'utilise pour la confection de bordures sur ses autoroutes. La demande est très forte en provenance du Japon. «Si nous acceptions, les japonais achèteraient toute notre production pour plusieurs années d'avance», dit M. Morin.

À même l'investissement de 200,000\$ aux Carrières Morin de Saint-Alexis-des-Monts, une subvention de l'ordre de 40,000\$ a été fournie par l'Office de planification et de développement du Québec (OPDQ). Pour sa part, le Fonds d'investissement régional a fourni un montant de 25,000\$.

La 30^e édition aura lieu le 2 décembre

Le Noël du Pauvre '88 se donne un air de fête

C'est sous le thème «30 ans de partage» que se déroulera le 30^e téléthon du Noël du Pauvre 1988, le vendredi 2 décembre prochain. L'émission sera télédiffusée, comme par les années passées, par le poste de télévision CKTM-13 de Trois-Rivières.

les 36 secteurs du comité organisateur, on a dénombré 1,481 personnes qui se sont impliquées.

L'animation de l'émission a été confiée à Jacques LePage et Yvon Leblanc. Quant à la nomenclature des cas, ce travail a été confié à Roland Leclerc et à Lise Thibault. Pour sa part, Marie-Claude Roy s'occupera des entrevues avec les téléphonistes.

jeune qui sera accompagné de l'«ultra-party».

Le monologue Blaise Bouin, pour sa part, personnifiera un pauvre et récitera des monologues de Jean Narache.

215,000\$

Au niveau des statistiques, M. Gouvêa a rappelé que la collecte de l'an dernier avait rapporté la somme de 215,416\$. Cette somme a été redistribuée parmi les familles pauvres de la région.

Même si les demandes furent nombreuses, comme par les années passées, les dirigeants ont dû se résigner à en éliminer, à cause du manque de fonds. Ainsi, les dons ont été redistribués à 3,061 familles.

Quant aux bénévoles, ils furent nombreux à offrir leurs services. Dans

Animation

Comme par les années passées, le quartier général du téléthon sera installé sur le mail des Galeries de Cap-de-la-Madeleine.

Toutefois, dans chaque secteur, il y aura de l'animation. À Louiseville, encore cette année, l'animation sera centralisée au centre commercial, tandis que les quartiers généraux seront installés dans les bureaux de la maison Louis Richard.

Entre temps, c'est ce soir (mardi 22 novembre) que se déroulera le souper-bénéfice organisé par l'assemblée Louiseville des Chevaliers de Colomb du 4^e degré. Ce souper aura lieu dans les salles du restaurant Au Coq Rôti. Plus de 500 personnes y sont attendues.



Photo Roger Desaulniers

Parmi les membres du comité organisateur du 30^e téléthon du Noël du Pauvre, il y a le directeur-général de CKTM-13 de

Trois-Rivières Robert Parent, le président Jean-Luc Gouvêa et le directeur des communications Gaétan Blais.

NOËL DU PAUVRE 1988.

Nombres de téléphone à composer le 2 décembre:

MUNICIPALITÉ	TELEPHONE
Berthierville.....	(514) 836-7011
Charette.....	(819) 221-2950
.....	221-2951
Lanoraie.....	(514) 887-2343
Louiseville.....	(819) 228-3653
Maskinongé.....	(819) 227-2351
Pointe-du-Lac.....	(819) 377-5182
Yamachiche.....	(819) 296-3737
Sainte-Angèle-de-Préfont.....	(819) 265-5526
Saint-Barnabé-Nord.....	(819) 264-5798
Saint-Barthélemy.....	(514) 885-3161

Saint-Boniface.....	(819) 536-4404
Saint-Cuthbert.....	(819) 836-4852
Saint-Elie-de-Caxton.....	(819) 221-2940
.....	221-2941
Saint-Etienne-des-Grés.....	(819) 535-2018
Saint-Ignace-de-Loyola.....	(514) 836-6208
Saint-Justin.....	(819) 227-4444
.....	227-2222
Saint-Léon-le-Grand.....	(819) 228-5855
Saint-Sévère.....	(819) 264-5608
Sainte-Thérèse.....	(819) 289-2992
Saint-Thomas.....	(819) 296-3875
Saint-Viateur.....	(514) 885-3161

Projet présenté à la table de concertation Brandon

Les jeunes de Saint-Gabriel demandent une «Maison des jeunes»

Disant se sentir isolés et peu écoutés lors de la réalisation d'activités, les adolescents de la région de Saint-Gabriel préconisent la création d'un lieu de rencontres qui permettrait aux jeunes de développer des projets ainsi que des initiatives à leur mesure.

Le projet de «Maison des jeunes», présentement à l'état embryonnaire, sera présenté à la Table de concertation mise sur pied par la Chambre de Commerce et la Corporation de développement économique. Les jeunes l'ont présentée eux-mêmes aux journalistes, lundi dernier, lors d'une conférence de presse tenue dans leur local temporaire, au CLSC de Saint-Gabriel.

Par Jean-Guy Pinel

jet, on entreprendra, sous peu, l'étape suivante, soit la recherche d'un lieu physique. «Le CLSC a permis l'utilisation d'un local jusqu'en juillet prochain, mais ce local ne convient pas aux besoins des jeunes», de dire M. Germain Caron, criminologue et travailleur communautaire.

Le local est présentement ouvert tous les lundis, de 16h30 à 20h, au 2^e étage du CLSC. «Nous avons soumis des demandes pour des projets gouvernementaux, ce qui nous permettrait d'obtenir du personnel et d'ouvrir d'autres soirs», nous déclare Magali Chouinard, une adulte bénévole.

Les jeunes, présents à la conférence de presse, ont parlé des nombreux projets qu'ils envisagent, dont certains aideront au financement. Il y a la vente de cartes de membres qui s'effectue présentement. Le 3 décembre, au Centre sportif, il y aura une première disco au laser: «Ski de fond; cinéma;

baignade à la piscine, sorties au théâtre, journal, bandes dessinées, activités artistiques, échanges de livres, ateliers de cuisson.» ne sont que quelques-uns des projets mentionnés par les jeunes.

On a parlé beaucoup de l'autonomie qu'une telle maison permettrait aux jeunes d'acquérir, de responsabilité et de prise en charge, lors de cette conférence de presse. On a souligné le manque complet de structures de loisirs dans la municipalité, tout en faisant remarquer les efforts en ce sens déployés par la conseillère Mariette Dubéau.

On a conclu en disant: «La maison de jeunes permettra aux jeunes de développer des projets ainsi que des initiatives à leur mesure. De cette démarche, il en résultera la mise sur pied d'activités et d'initiatives qui permettront de briser l'isolement des jeunes dans le milieu.»

Décision reportée dans le dossier Reynolds

Ce n'est vraisemblablement pas avant une quinzaine de jours que la compagnie Reynolds décidera si elle s'implante ou non à Louiseville. Des éléments manquent encore pour que l'entreprise puisse arrêter sa position finale sur cet important projet d'investissement.

C'est ce que L'ÉCHO a appris lundi, en début d'après-midi; notamment en communiquant avec divers intervenants, dont le commissaire industriel du grand Louiseville et de la MRC de Maskinongé, M. Daniel Turgeon.

Rumeur

Lundi, la rumeur publique voulait en effet que Reynolds ait pris sa décision, vendredi dernier lors de son conseil d'administration mensuel, sans en avoir toutefois avisé les deux paliers de gouvernements.

Rejoint, le député-ministre Yvon Picotte a dit ne pas avoir entendu parler de cette information et ne pas avoir eu de confirmation dans un sens ou dans l'autre de la part de la compagnie.

Quelques minutes plus tard, l'attaché politique du député-ministre Robert De Cotret a aussi tenu des propos du même genre; précisant toutefois venir tout juste d'arriver à son bureau.

Le maire de Louiseville, M. Sylvain Desaulniers, pour sa part, a déclaré avoir entendu la rumeur mais

ne pas y prêter foi plus qu'il ne faut.

Son confrère René Ricard de Saint-Antoine-de-la-Rivière-du-Loup n'a pu être rejoint.

Pour sa part, le commissaire industriel Daniel Turgeon a été plus volubile.

Il a expliqué que certains aménagements techniques à l'offre d'aide financière que l'un des deux gouvernements n'a pas encore effectué sont l'une des deux raisons qui ont incité Reynolds à reporté sa décision.

Le fait que le président de la compagnie ne soit pas actuellement aux États-Unis pour discuter du dossier est aussi entré en ligne de compte.

Faudra donc patienter encore quelques jours avant de connaître la décision finale, fort attendue il va sans dire, dans ce dossier.



Par Pierre Bellemare

La SAQ à Berthierville: déménagement en février?

Les travaux d'agrandissement progressent vite et bien dans la phase 2 des Galeries Berthier. N'empêche que la Société des alcools du Québec n'aurait pas l'intention d'aménager dans ses nouveaux locaux avant la nouvelle année.

Selon nos renseignements, la SAQ ne quitterait le centre-ville de Berthierville pour se relocaliser route 138 qu'en février. Ou qu'à la fin janvier, au plus tôt.

Par Alain Bellehumeur

Puisque la SAQ connaît un sommet dans ses ventes au temps des Fêtes, l'idée de déménager en décembre a vite

été abandonnée.

La SAQ ouvrira donc sa nouvelle succursale berthelaise quelques semaines après l'arrivée de 1898. La nouvelle succursale sera plus petite. Les chiffres indiquent 1,700 pieds carrés comparativement à environ 3,000.

La SAQ a choisi de transférer ses pénates en bordure de la rue Notre-Dame, la route 138, une artère passante, afin de se retrouver au cœur d'un secteur de Berthierville en effervescence.

Les nouveaux locaux, bien que plus petits que les locaux actuellement utilisés, ne défavoriseront pas la clientèle, soutient la SAQ.

Pleins feux sur...
SAINTE-URSULE
Cahier spécial: 14 décembre

Pour informations et réservations d'espaces publicitaires, communiquer avec Lyse B. Arseneault (date limite: 16 novembre)
(819) 228-5532

Discours du maire Jacques Sarrazin

Saint-Gabriel paroisse prévoit un surplus financier de 30 000\$

La municipalité de Saint-Gabriel paroisse devrait terminer le présent exercice financier avec un surplus de l'ordre de 30,000\$. C'est ce qu'a indiqué le maire Jacques Sarrazin, lors de son discours annuel sur la situation financière de la municipalité.

Le surplus est dû à l'augmentation des revenus qui seront d'environ 26,000\$ supérieurs à ce qui était prévu au budget. Le maire a indiqué que le budget, qui sera présenté le mardi, 13 décembre, affichera une diminution du taux de la taxe qui ne se reflétera pas nécessairement sur le compte de taxes. «Il est prévisible pour certains contribuables qui ont vu leur évaluation doubler et même tripler qu'ils auront à subir une hausse de taxes même si le taux de taxation baisse», a dit le maire.

Par Jean-Guy Pinel

Le maire a rappelé que le nouveau rôle d'évaluation, déposé le 31 octobre, s'élevait à 66,336,450\$, ce qui signifiait une hausse de 78% sur le rôle précédent, qui totalisait 37,320,465\$.

Le surplus de 1988 servira à payer un montant de 26,000\$ dû pour la confection de ce nouveau rôle. «Pour l'ensemble des contribuables, il y a augmentation de l'évaluation qui se reflétera par une baisse appréciable du taux de taxes, mais ne voulant pas nécessairement dire une baisse de la facture de taxes, le tout étant en relation directe avec le nouveau budget», a poursuivi M. Sarrazin.

Comme le veut la loi, il a rappelé que son salaire de maire était de 5,100\$, dont 1,700\$ non imposables, alors que les conseillers recevaient 1,700\$, dont 566,67\$ n'étaient pas imposables.

"NOËL ÉLEGANCE"

PENSEZ-Y BIEN!
VOUS N'AVEZ PAS ENCORE TROUVÉ
LES VÊTEMENTS QUI VOUS CONVIENNENT?

En bien voilà la solution

VENTE AVANT NOËL

30% de rabais sur nos manteaux

10% à 20% de rabais sur autre marchandise en magasin

IDA NOUVEAUTÉS
19, rue Saint-Laurent, Maskinongé
(819) 227-4903

YAMAHA
C'est toute la différence.

L'HIVER ÇA SE PRÉPARE!
**SICARD SPORTS LE RENDEZ-VOUS
DES MORDUS DE LA MOTONEIGE.**

LE PLUS GRAND CHOIX DE VÊTEMENT ET ACCESSOIRES POUR LES AMATEURS DE SPORT

DE BONNES IDÉES CADEAUX

- habits de motoneige
- bottes
- tuques, gants et mitaines
- casques et visières (200 en inventaire)
- HABITS DE JOGGING (coton ouaté)
- POUR TOUTE LA FAMILLE

• Le seul dépositaire dans la région de pièces d'origine.

J. SICARD SPORTS Inc.
811, boul. Saint-Laurent est. Louiseville (819) 228-5803

L'ÉCHO • Le mercredi 23 novembre 1988

Mulroney à Louiseville: le libre-échange a pris la place de la Reynolds!

Contrairement à ce que pensaient les quelque 500 personnes venues l'acclamer, il n'a pas été question de la venue d'une usine de la compagnie Reynolds, lors du passage du premier ministre du Canada Brian Mulroney, dimanche dernier, à Louiseville.

L'allocution de M. Mulroney, qui a duré une vingtaine de minutes, a plutôt été axée sur les bienfaits futurs de l'entente sur le libre échange, ainsi que sur la relance de l'économie du pays au cours des quatre dernières années.

Par Roger Desaulniers

Les maires de plusieurs municipalités de la région, dont ceux de Saint-Antoine-de-la-Rivière-du-Loup et de Louiseville, ont assisté au discours du premier ministre canadien.

Quelques candidats du parti Conservateur, soit MM. Louis Plamondon du comté de Richelieu et Denis Pronovost du comté de Saint-Maurice, étaient à Louiseville, question de prêter

main-forte au ministre Robert De Cotret du comté de Berthier/Montcalm.

Quant à la salle, elle était bondée de gens, en provenance de toute la région et de quelques autres comtés. On s'attendait à une nouvelle-choc, mais il n'en fut rien.

Économie

#M. Mulroney, plutôt que d'annoncer la venue d'une usine quelconque dans la région, a parlé de la relance de l'économie du Canada qui a été amorcée par le ministre Robert De Cotret, ex-président du Conseil du Trésor.

«M. De Cotret est un collaborateur efficace et loyal. Il fallait qu'il serre la vis et il l'a fait», a dit M. Mulroney, ajoutant qu'à plusieurs reprises, ceux qui ont eu affaire à lui, l'ont trouvé passablement sévère.

Pour le premier ministre, il ne fait aucun doute que l'efficacité de M. De Cotret y a été pour beaucoup dans la relance économique du pays.

Lac Meech

Dans son discours, M. Mulroney a également parlé de l'entente du lac Meech, reprochant à l'ex-gouvernement Libéral d'avoir rejeté le Québec. «C'est maintenant la dignité retrouvée au Québec et au Canada», a-t-il dit.

Bien sûr, que le premier ministre canadien n'était pas pour laisser passer l'occasion de parler un peu de l'entente sur le libre échange.

«Si on donne la chance à nos jeunes de rivaliser avec les meilleurs du monde, ils vont y gagner, parce que nos jeunes sont les meilleurs du monde», a dit M. Mulroney, en parlant de l'entente qui permettra aux canadiens de rivaliser avec leurs voisins américains.

Mais, au sujet de la Reynolds, rien... Et la déception pouvait se lire sur les visages de quelques personnes, qui s'étaient déplacées pour entendre l'annonce de sa venue à Louiseville. Ce sera pour une prochaine fois!



Photo Roger Desaulniers

Le premier ministre du Canada, Brian Mulroney, était de passage à Louiseville dimanche dernier. Parmi les nombreuses personnalités présentes au restaurant Miss Louiseville, il y avait les maires Bertrand Boulay de Saint-Justin et Roland Pelletier de Saint-Léon-le-Grand (en arrière à gauche).



Photo Roger Desaulniers

Les propos de M. Mulroney ont soulevé l'enthousiasme des candidats Robert Rene De Cotret (Berthier/Montcalm) et Denis Pronovost (Saint-Maurice)

**FESTIVAL
DES ÉCONOMIES**

LES SUPERMARCHÉS

provigo

Centre Commercial
550, boul. Saint-Laurent est
Louiseville

1\$

Coupon valeur

COKE ou SPRITE

régulier ou diet
12 canettes de 341 ml

249\$

avec coupon

3 49 \$

sans coupon

Provigo Louiseville
seulement

1\$

Coupon valeur

**CHOCOLAT
CE RISES
AU MARASQUIN**

«Minuet» Boîte 300 gr.

329\$

avec coupon

429\$

sans coupon

Provigo Louiseville
seulement

Grand choix de chocolat pour la période des fêtes

Les
aubaines
de Provigo

EAU MINÉRALE

«Radnor»
750 ml

4/1⁰⁰\$

(plus dépôt)

Les
aubaines
de Provigo

CLÉMENTINES

production du Maroc

69¢

lb

1 52 \$

kg

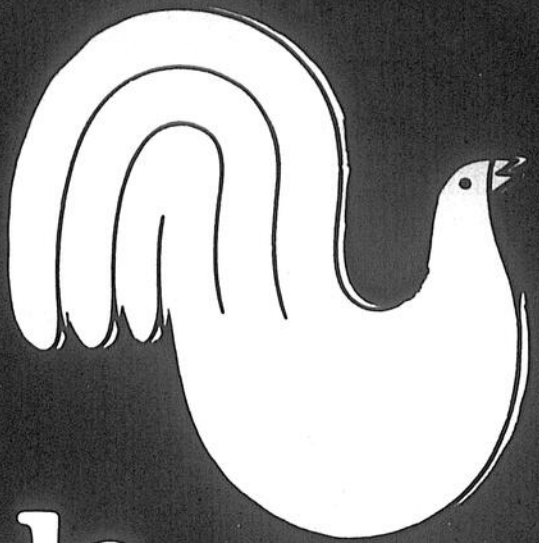

**Le
Coq Rôti®**

SALLE A MANGER
— LE CARIGNAN —

BAR
MANEREUIL

SALLE de RECEPTION
800 PERSONNES

*La direction et le personnel du Coq Rôti
vous souhaitent dès maintenant la bienvenue.
Nous vous assurons d'un service prompt et
courtois ainsi qu'une qualité de menus jamais
égalée!*

François Ricard

**Réservez bientôt pour vos
buffets gastronomiques**

- **LE 24 DÉCEMBRE**
RÉVEILLON DE NOËL
à partir de 20h00
- **LE 25 DÉCEMBRE**
SOUPER DE NOËL
à partir de 18h00
- **LE 31 DÉCEMBRE**
BYE BYE 88
à partir de 20h00
- **LE 1er JANVIER**
SOUPER DU JOUR DE L'AN
avec soirée folklorique
animée par Gaétan Dupuis

LE COQ RÔTI
vous attend!



**RÉSERVEZ DÈS MAINTENANT
POUR VOS MARIAGES ET
POUR LE TEMPS DES FÊTES.**

Avec la bénédiction du ministre des Affaires municipales!

Thomas Bellemare entretiendra les chemins de SARL, cet hiver

Depuis le temps que les autorités municipales de Saint-Antoine-de-la-Rivière-du-Loup (SARL) l'attendaient, la réponse leur est finale-

Dans une lettre signée de sa main, le ministre des Affaires municipales, responsable de l'Habitation, Pierre Paradis, a autorisé la municipalité à signer le contrat avec le deuxième plus bas soumissionnaire, soit la firme Thomas Bellemare limitée d'Yamachiche.

Par Roger Desaulniers

ment parvenue jeudi dernier (17 novembre), en ce qui concerne la signature du contrat de déneigement pour la saison '88-89.

On se souviendra que, pour une foule de raisons, le conseil avait demandé au ministre Paradis, l'autorisation de signer le fameux contrat avec le deuxième plus bas soumissionnaire, au lieu du plus bas.

La demande de la municipalité, expédiée au ministre le 21 octobre dernier, était toujours restée sans réponse jus-

qu'à la semaine dernière.

Parmi les raisons invoquées par la municipalité, il y avait un nombre imposant de plaintes de la part de contribuables, le refus du contracteur de se conformer aux exigences du code de la route, le manque d'équipement, des plaintes de la Sûreté du Québec, etc.

Autorisation

Dans sa réponse, le ministre Paradis rappelle qu'il a pris en considération les nombreuses plaintes formulées au conseil par des contribuables, le procès intenté à la municipalité par le contracteur Lemyre et les représentations de la Sûreté du Québec sur les services donnés par le plus bas soumissionnaire.

«Faisant mienne la recommandation de la Commission municipale, j'autorise la municipalité à contracter

avec la compagnie Thomas Bellemare Ltée, au prix de sa soumission», dit le ministre Pierre Paradis, dans sa lettre datée du 16 novembre

Au niveau des soumissions présentées au conseil de Saint-Antoine, la firme Jean-Paul Lemyre de Saint-Léon demandait 64,789\$ pour l'entretien des routes pendant l'hiver 1988-89, tandis que la compagnie Thomas Bellemare limitée demandait 8,136\$ de plus, soit 72,925\$, pour effectuer ces mêmes travaux.

Contrat

Sur réception de la réponse du ministre des Affaires municipales, les membres du conseil se sont réunis en assemblée spéciale et, par voie de résolution adoptée à l'unanimité, ils ont décidé d'accepter les recommandations du ministre Paradis.

Le contrat de déneigement de la municipalité sera donc signé au cours des prochains jours avec les représentants de la firme Thomas Bellemare limitée d'Yama-

chiche. En cas de retard dans la signature, la compagnie Bellemare s'occupera quand-même du déneigement de la municipalité.

Rappelons qu'au cours des deux dernières années, soit celles de 1986-87 et 1987-88, le contrat de déneigement de Saint-Antoine-de-la-Rivière-du-Loup avait été signé avec la firme Jean-Paul Lemyre de Saint-Léon-le-Grand, celle-ci ayant toujours présenté la plus basse soumission.

La CDSC présente son bilan de '88

Les membres du conseil d'administration de la Corporation de développement socio-communautaire (CDSC) de la zone de Maskinongé présenteront, demain (jeudi 24 novembre), un bilan des activités de leur organisme.

Impliquée dans plusieurs dossiers de développement communautaire, la CDSC sera présente au restaurant Miss Louiseville pour dévoiler les chiffres se rapportant à leurs implications.

Par Roger Desaulniers

Au programme de l'avant-midi, on note, à 9h30, l'arrivée des participants à la rencontre. Une dizaine de minutes plus tard, les dirigeants feront part publiquement des derniers dossiers et des autres activités dans lesquelles ils ont été impliqués au cours des 12 der-

niers mois.

Quelques intervenants seront également invités à prendre la parole lors de cette conférence de presse. On a également prévu une période de questions pour que les personnes présentes puissent se mieux renseigner sur les statistiques dévoilées un peu plus tôt.

Si vous désirez obtenir de plus amples informations au sujet des activités de la Corporation de développement communautaire de la zone de Maskinongé, on vous invite à composer le (819) 228-9419, pendant les heures normales d'affaires.

L'écrivain Madeleine Saint-Pierre à Louiseville, le 30 novembre

Les membres du club littéraire de Louiseville recevront une personnalité bien spéciale lors de leur rencontre du mercredi 30 novembre prochain.

Poète et écrivain, Mme Madeleine Saint-Pierre profitera de son passage à Louiseville pour prononcer une conférence qui sera sûrement très intéressante. La rencontre se tiendra au restaurant Miss Louiseville, à compter de 20h.

Par Roger Desaulniers

Parmi les ouvrages signés par Mme Saint-Pierre, on note les volumes «Intermittence», «Émergence»,

«Empreintes» et «Sèves». Toutes ces publications sont des volumes de poèmes qui ont réussi à s'attirer des éloges de la part de plusieurs connaisseurs dans le domaine de la littérature.

Outre sa participation à plusieurs expositions de poèmes, l'auteure Madeleine Saint-Pierre a pris part à des émissions radiophoniques sur les ondes de Radio-Canada, notamment en 1974, 1979 et 1982.

De plus, elle a oeuvré dans des animations et des récitations, en plus de composer quatre textes de chansons, tirés de ses recueils et mis en musique par Jean Laprise. Membre de la société des écrivains de la Mauricie, elle fut également membre fondatrice d'une société écologique de la région.

DODGE DAKOTA 1988

DODGE RAM 150 1988

FOURGONNETTE DODGE RAM 1988

FOURGONNETTE DODGE MINI RAM 1988

GARANTIE 7/15

CLEMENT & FRÈRE Ltée

700 Ouest, boul. Saint-Laurent, Louiseville, 228-2701

Dodge Chrysler Plymouth Chrysler

LE **25** décembre

*Une belle occasion
de témoigner votre
amitié et votre amour
en cette fête de
réjouissance.*

SUGGESTIONS DE CADEAUX

*Faites plaisir aux personnes
qui vous tiennent à coeur!*
Voyez notre vaste choix

- montres
- bijoux en or
- bagues
- bracelets
- horloges
- collier de perles
- etc

- sculptures AUSTIN
- murales
- poêles à fondue
- articles en brasse
- savons de fantaisie
- sel de bain
- vaisselle
- verrerie
- coutellerie



180 St-Laurent
Louiseville
228-4382



Bijouterie Paul enr.
182 St-Laurent Louiseville, Qué.
Tél. 228-4382

POURQUOI c'est avantageux de voir et de connaître BIJOUTERIE PAUL

et

CADEAUX LISE

*La clientèle seule le sait que
le plus avantageux*

c'est d'abord ● HONNÉTÉTÉ
● CONFIANCE
● SERVICE
● CHOIX

TOUS DANS UN SEUL MOT!

**NOUS SOMMES RESPECTUEUX
DE NOTRE CLIENTÈLE.**

LA
UN

Le Dauphinois, pour découvrir une cuisine «à part»

LE DAUPHINOIS: vous connaissez? Les personnes aimant une ambiance particulière, une cuisine de bon goût et un accueil chaleureux connaissent bien cet endroit. Situé près de la 138, plus précisément à Saint-Barthélemy, LE DAUPHINOIS est vraiment un restaurant particulier.

De l'extérieur, le restaurant ne ressemble en rien au commerce du genre. Seule une enseigne lumineuse indique l'emplacement. À l'intérieur, on retrouve tout le côté charmeur de ce restaurant. Mais, comment est né ce restaurant très particulier?

Ambiance

En 1985, Louise Dauphin décide de transformer la maison familiale, devenue trop grande, en restaurant. Ayant toujours été dans le domaine de la restauration, ce genre de commerce n'a vraiment plus de secret pour elle. La voilà lancée dans une aventure vraiment spéciale. L'intérieur du restaurant est simple, sans artifices et décorations «tape à l'oeil». Louise voulait un restaurant avec une ambiance chaleureuse et surtout, le plus important, avec des plats pour tous les goûts.

En regardant le menu du DAUPHINOIS, on peut dire que la propriétaire a réussi à rejoindre tous ses buts. Elle reçoit ses clients elle-même et voit à ce que tout soit parfait. Ce qui fait la force du DAUPHINOIS? La totalité des plats sont faits avec des produits maison. Pour vous donner un exemple

encore plus concret du soin apporté à chaque plat, mentionnons que les fruits de mer ne sont pas panés, mais servis nature, donnant ainsi encore plus de saveur à ceux-ci. Personnellement, je peux vous certifier que c'est un véritable délice!

Menu

Maintenant, jetons un coup d'oeil plus avant au menu du DAUPHINOIS. D'abord le cuisinier Yves, vous offre un choix d'entrées comme les fondues, asperges au beurre ou au gratin, Timbales de fruits de mer, pannequet aux champignons et bien sûr, la fameuse «salade César» qui, soit dit en passant, est très appréciée de toute la clientèle. Vous avez le choix également de soupes ou potages maison tout à fait délicieux. Le plat principal pourra être une des succulentes grillades avec de la viande de catégorie «A-1».

Que dire des combinés de filet mignon et fruits de mer... à vous en mettre l'eau à la bouche! Toute la semaine, vous pouvez profiter de la fameuse «table d'hôte». Celle-ci se compose de brochette de filet mignon ou de filet de doré amandine et de beaucoup d'autres choix. Pour un prix minime, vous avez tout: de la soupe au dessert. Le dimanche soir, on vous convie au spécial «rôti de boeuf à volonté». Quand on parle de rôti de boeuf, on ne parle pas de fesse de boeuf. Le tout est placé sur votre table et vous n'avez qu'à vous servir.

Finale

Les lundis et mardis, vous pouvez réserver pour vos dîners d'affaires et autres, sans problème, au (514) 885-3032. Votre repas sera couronné, bien sûr, par un succulent dessert. LE DAUPHINOIS vous donne le choix entre les «Piores belle-Hélène» ou une gamme de parfaits préparés selon votre fantaisie. Ce que les clients préfèrent à la fin de leur repas? La tarte au sucre maison ou le gâteau blanc, nappé d'un succulent sucre à la crème chaud... Hummm! N'oubliez pas de jeter un coup d'oeil sur la carte des vins pour accompagner votre festin.



L'apparence du restaurant «LE DAUPHINOIS» ne donne pas l'impression d'aller au restaurant mais de rendre visite à la famille pour un bon repas. D'ailleurs, Louise vous accueille comme si vous étiez de la «visite».

PHINOIS, une BONNE TABLE à découvrir et surtout à retenir!
Publi reportage

Le Séjour

Restaurant
Cuisine raffinée



Votre choix est nôtre.

salle à manger licencée

Réceptions pour

toutes occasions

Service de traiteur

Votre choix est

notre spécialité

Jeu de: Prix marée basse

Vendredi: Prix d'antan

défilant toute concurrence

Samedi - dimanche

26-27 nov.

Table d'Hôte

Sole farcie au Crabe

(Véritable).....⁹95

Médallion de porc

(Filet mignon).....¹¹45

Filet mignon

«Forestière» 8 on.

Incluant potage et dessert ¹⁵55

Tous nos steaks sont de catégorie

A-1 donc de première qualité.

Spécial du mois de novembre:

Étoile de mer:

Langoustines - crevettes

gigantes sur riz

potage et dessert inclus ¹⁷95

Une carte des vins diversifiée et sur-

tout très abordable vous permet de

choisir celui qui convient à votre res-

pas.

Ouvert du jeudi au dimanche dès 17h00

Lundi - mardi et mercredi

sur réservation seulement

Salle de réception pour 25

à 150 personnes

Réservez dès maintenant pour vos

party ou réunions du temps des fêtes.

Menu varié - choix de table d'Hôte qui

sauront s'adapter à vos besoins et à

vos budget.

42, Beaujour Maskinongé,

(514) 227-2193

OUVERTURE
BIENTÔT



Le Coq Rôti

«LA SEULE VRAIE RÔTISSERIE...»

SALLE À MANGER
LE CARIGNAN

BAR
MANEREUIL

SALLE de RECEPTION
800 PERSONNES

RÉSERVEZ
TÔT

pour nos
BUFFETS
GASTRONOMIQUES:

le 24 décembre
RÉVEILLON
DE NOËL

à partir de 20h00

le 25 décembre

SOUPER

DE NOËL

à partir de 18h00

le 31 décembre

BYE BYE «88»

à partir de 20h00

le 1er janvier

SOUPER DU
JOUR DE L'AN

avec soirée

folklorique

animée par

Gaétan Dupuis



François Ricard
Directeur général

POUR RÉSERVATIONS:
228-8434

Service de Traiteur:

228-3280

268-2488

Réservez dès maintenant

pour vos mariages et

pour le temps des fêtes

991, boul.

Saint-Laurent Ouest

Louiseville

La
Rose
des Vents

SPÉCIALITÉ: VEAU

Servi sous toutes
ses formes.

Table d'hôte du jeudi
au dimanche.

Service de traiteur

Réervations:

(819) 268-2275

LE MASKINONGÉ

RESTAURANT - BAR

237, rue Maskinongé

Saint-Gabriel-de-Brandon

(514) 835-1618

Spécialités: Steaks -
Fruits de mer - repas légers.

Toutes nos viandes

sont de catégorie A-1

• Ouvert tous les jours de

11h00 à 24h00

SOUPER DANSANT

du vendredi au dimanche

à compter de 19h00

Acceptons réservations



Restaurant

Bar en Fleurs

730, Saint-Laurent ouest

Louiseville

(819) 228-9445 228-5711

LA FONDUE EN FÊTE

DU SAMEDI SOIR

Réervations: (819) 228-9444

FONDUE CHINOISE

8,95\$ par personne

FONDUE ORIENTALE

(boeuf, veau, poulet)

14,95\$ par personne

FONDUE EMPIRE

(boeuf, veau, poulet,

crevettes)

17,95\$ par personne

Servies avec pommes

de terre au four,

3 sauces, salade

tomates, concombres

et légumes frais.

FONDUE AU CHOCOLAT

8,45\$ pour 2 personnes

Gâteau d'anniversaire gratuit

(pour groupe de 8

personnes minimum)

Le Dauphinois

Salle à Manger

1391 route 138 -

Saint-Barthélemy

Steaks

Fruits de Mer

aussi

Table d'hôte

ouvert du mercredi

au dimanche

de 17h00 à 22h00

Acceptons réservations

(514) 885-3032

**CANADA
MOTEL**

Salle à Dîner

Salon Bar

230 Notre-Dame

Berthierville

(514) 836-3711

ou 836-3377

Cuisine Québécoise

Steaks

Brochetterie

Fruits de Mer

Buffet mobile

Réceptions de

tous genres.

Mercurie Comtois
 La mercerie exclusive pour l'homme d'aujourd'hui
 66, rue Beausoleil Ville Saint-Gabriel
 (514) 835-4842

LA PAGE À
JEAN-GUY



PINEL

unifol
 Quincaillerie
MICHEL FRÉCHETTE inc.
 52, rue Saint-Gabriel
 Saint-Gabriel de Brandon
 (514) 835-5335

ON PARLE DE VOUS

Le local de la *Saint-Vincent de Paul*, au sous-sol de l'église, est maintenant ouvert du mardi au vendredi, de 9h à 16h30. Il est aussi ouvert le samedi, de midi à 16h30. *Mme Jules Dufour* est la responsable... Parlant de Saint-Vincent de Paul, le président *Azellus Corriveau* a repris son marteau, la semaine dernière, pour refaire une partie du plancher du local... Il y a quelques semaines, *Maurice Beaulieu* m'avait confié qu'il avait entrepris une tâche énorme en voulant écrire l'histoire de Saint-Damien. Malheureusement, il ne pourra la terminer. Une crise cardiaque a emporté l'homme d'affaires, fondateur de la firme *Beaulieu Électrique*, cette semaine. Nos condoléances à la famille éprouvée... En Maurice, *Expos et Canadiens* ont perdu un de leurs plus fidèles partisans... Si on en croit les conversations, *Mitsou* va faire un malheur, samedi soir, au *Manoir du lac*. «*Nous sommes débordés de demandes de renseignements*», nous dit *Georges Henriques*... *L'ex-Fil de l'eau* traverse des heures difficiles. La nouvelle super discothèque de Saint-Damien est demeurée fermée au cours des dernières semaines... Le moins qu'on peut dire, c'est que les relations entre le *Centre sportif* et son directeur-général avec le conseil municipal de ville Saint-Gabriel ne sortiront pas améliorées de la campagne électorale qui vient de prendre fin... *Radio Nord-Joli* sera câblée dans le secteur Montcalm, a indiqué, la semaine dernière, son directeur, *M. Pierre Théroux*... Pour sa part, *CJLM de Joliette* va augmenter sa puissance de nuit l'été prochain, des travaux de plus de 30,000\$. «*Si nous avions nous aussi des subventions, les travaux seraient faits depuis longtemps*», de dire le d.g. du poste de Joliette... La *Commission des communi-*

cations du SEPL promet d'être très active lors du prochain Sommet économique, maintenant prévu pour le début de 1990... Le maire de Joliette, *Jacques Martin*, est le nouveau président du SEPL... Le *magasin Provigo* est à se doter d'une boulangerie. On effectue présentement des travaux d'agrandissement... Un groupe de chasseurs, dont *Jean Lafrenière* et *Christian Comeau* se sont rendus sur l'Île d'Anticosti pour chasser le chevreuil, en fin de semaine... Comme la capture est pratiquement garantie, on devrait voir circuler de la viande de chevreuil, au cours des prochains jours... Avec la nouvelle voie de contour, le *Garage Lafrenière Automobile* pourrait se doter d'un libre-service... D'autres songent à un *mi-centre commercial* près de cette nouvelle voie... C'est pourquoi on ne veut pas que les *accès soient limités*... Le *club Optimiste* tient un souper, ce soir, mercredi, au restaurant *Le Maskinongé*. Venez dépenser ou payer vos gageures d'élection... On parlera de la *parade de Noël*, du souper des fêtes et surtout du prochain téléthon... Fait surprenant, au dernier *conseil de la paroisse de Saint-Gabriel*, il n'y eut aucune question de posée... L'argument de l'*absence de mandat* donné par le maire *Jacques Sarrazin* pour refuser l'annexion a fait sourire, puisque la possibilité d'un référendum fait partie de tout règlement d'annexion... Il reste encore *5 paies* avant Noël... *Luc Desroches* est présentement *le plus grand-joueur* de quilles de la région, suivi de près par *André Rousseau*... *Jacques Foucher* est devenu, la semaine dernière, le 3e membre de l'histoire du club *Optimiste* à obtenir sa carte de membre à vie. *Raymond Gervais* fut le premier et *Réjean Binette* le second... Merci aux *membres Optimiste* qui m'ont remis

un souvenir, la semaine dernière, lors du souper en l'honneur de l'ancien président... *Réal Naud* nous dit attendre toujours la réponse du gouvernement au sujet du projet de logements adaptés qui seraient construits près du centre d'accueil... La *SQ de Saint-Gabriel* a réussi un coup de maître cette semaine, en surprenant des voleurs qui étaient à vider une maison du domaine Dugas, dans le 6e rang. Les voleurs, des individus de Longueuil, qui avaient choisi notre région au hasard pour commettre leur forfait, ont été traduits en cour... Il semble que des voleurs aient été actifs, en fin de semaine, dans le secteur du *Domaine Bruneau*... *Guy Charest* a rendu visite à son fils qui est établi en République Dominicaine. Le propriétaire de *Via Câble du Nord* était accompagné de *Jacqueline Marquis*, présidente de *Télécâble Saint-Charles*... *Yves Fortier* et *Micheline Gravel*, de la cabane à sucre *Jeanne Gravel*, songent à se construire une maison dans le nouveau développement de la rue Rosaire. Ils ont fait l'acquisition d'un terrain et la construction devrait débuter sous peu. Mais, en attendant, ils préparent déjà la cabane à sucre pour la prochaine saison... Les campagnes électorales, c'est bon pour les *restaurants*, comme on a pu s'en rendre compte, vendredi soir, alors que plusieurs restaurant étaient remplis, suite à des rencontres électorales... Maintenant qu'on a nettoyé les alentours du *Manoir du lac*, la ville devrait regarder rue Dequoy, en direction de la *Terrasse Comeau* où quelques maisons abandonnées mériteraient de tomber sous le pic des démolisseurs... Ce sera la semaine des inaugurations, la semaine prochaine avec *Handy Andy* le 1er décembre et les *Entreprises Beau Roc*, le lendemain.

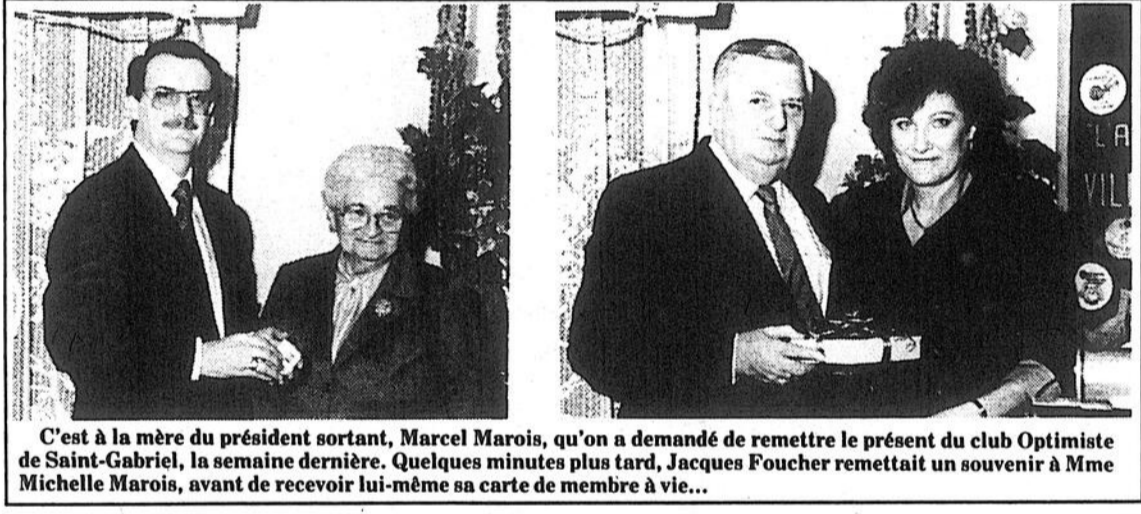

C'est à la mère du président sortant, Marcel Marois, qu'on a demandé de remettre le présent du club Optimiste de Saint-Gabriel, la semaine dernière. Quelques minutes plus tard, Jacques Foucher remettait un souvenir à Mme Michelle Marois, avant de recevoir lui-même sa carte de membre à vie...

EN BREF...
 La *Société d'horticulture* de Saint-Damien organise une soirée d'informations pour vendredi, à 19h30, à l'hôtel de ville de la municipalité... On pourra y apprendre à fabriquer des *couronnes de Noël* avec des produits de chez nous... Il y aura aussi

visionnement de beaux jardins fleuris. Le tout sera suivi d'un petit goûter. Membres et non membres sont admis... Une *dame âgée*, non autonome, se présente au bureau de votation provisoire et, comme le permet la loi, elle était accompagnée. On lui remet son bulletin. Elle se tourne vers son accompagnateur et demande pour qui elle doit voter. «*Vous auriez dû me le demander avant d'entrer*», répond ce dernier, alors que tous les scrutateurs le fixaient... Histoire véridique qui s'est produite la semaine dernière, au bureau de scrutin du centre d'ac-

LA
 VEDETTE
 DE
 LA
 SEMAINE



Carole Martel, mère de famille de Saint-Gabriel.

À NOËL
 C'EST SHARP

BEAULIEU

ELECTRIQUE LTÉE-VILLE ST-GABRIEL
 130, rue Dequoy, Ville St-Gabriel (514) 835-4781

SHARP

DES RADIOS QUI SE TIENNENT DEBOUT POUR UNE MEILLEURE QUALITÉ SONORE

RADIO CASSETTE STÉRÉO
 QT-S360C
 • Système sonore «ALL AROUND»
 • Arrêt automatique
 • Éjection douce (cassette)
 • Base «Super Dynamique»
 • Disponibilité en 3 couleurs mode

rég.: 169\$

SPÉCIAL:
 119\$



Nouveaux noms de rues à Berthierville

(A.B.) Le développement de la ville de Berthierville oblige les élus municipaux à baptiser de nouvelles rues. Une obligation qui fait sûrement plaisir!

Ainsi, lors de la dernière assemblée mensuelle, suite à une recommandation du comité consultatif d'embellissement, les membres du conseil ont nommé trois nouvelles rues faisant partie du développement domiciliaire Berthier en Haut.

Parcs

La rue Juge Allard, la rue Chalut et la rue Forneret s'ajoutent donc à la liste des rues berthiervilloises.

La rue Juge Allard rappelle le maire Victor Allard qui entre 1989 et 1903 et entre 1912 et 1915 a dirigé la destinée du village de Berthier.

La rue Chalut est ainsi désigné en honneur au premier maire de Berthierville, Jean-Octave Chalut, qui a rempli deux termes à ce poste de premier citoyen (1866-1868 et 1873-1875).

Finalement, le maire Forneret fut le tout premier à diriger la destinée de la municipalité de Berthier, entre 1852 et 1855.

Les élus municipaux de Berthierville ont de plus officialisé les noms de six parcs: Laferrière,

Kennedy, Campagnac, Vaudreuil, Sainte-Genève et Gilles-Ville-neuve.

La tournée des conseils

Par Roger Desaulniers

Saint-Justin

Le conseil, lors de sa rencontre du 7 novembre dernier, a octroyé le contrat d'enlèvement des ordures ménagères dans la municipalité à la firme Services sanitaires RS de Berthierville, au montant de 23,880\$. C'est cette même compagnie qui desservait la municipalité pour ce service l'an dernier...

Un avis de motion a été présenté en vue d'amender le règlement municipal de taxation, en ce qui a trait à la taxe d'aqueduc. À compter de 1989, ce sont les propriétaires qui auront à payer la taxe d'eau à la municipalité; ils s'organiseront par la suite, pour la collecter à leurs locataires...

Le délégué pour la bibliothèque centrale de prêts de la Mauricie sera le conseiller Rosaire Ricard. La responsable de la bibliothèque municipale est Mme Madeleine Alarie...

Le conseil a expédié une demande de subvention dans le cadre du programme AIDA, pour aider à financer les travaux de construction d'un réseau d'aqueduc et d'égouts dans le village. C'est la firme LPA groupe conseil qui s'occupe d'étudier et de préparer le projet en question...

Les élus de la municipalité ont adopté une résolution, nommant que la semaine du 13 au 20 novembre, semaine d'appréciation de la jeunesse. La proclamation officielle de la semaine a été lue à la messe du dimanche 13 novembre, par le maire Bertrand Boulay...

Saint-Sévère

Rien de bien spécial n'est survenu lors de la ren-

contre régulière des membres du conseil de la Municipalité de Saint-Sévère, lors de leur rencontre du 7 novembre dernier. On a surtout discuté du suivi des dossiers en cours...

C'est le maire Réjean Lavergne, accompagné de la responsable Denise Noël, qui ont été délégués pour représenter la municipalité, lors de l'assemblée générale de la bibliothèque centrale de prêts de la Mauricie, qui doit se tenir en mai prochain...

Sainte-Ursule

Les membres du conseil de Sainte-Ursule ont adopté, lors de leur rencontre du 7 novembre dernier, un règlement concernant les lieux, heure et dates des futures assemblées publiques. À l'avenir, les rencontres des élus se dérouleront le 2e lundi de janvier et le premier lundi de chacun des autres mois, dans les locaux du nouveau centre communautaire.

Le déménagement officiel des bureaux administratifs de la municipalité, au centre communautaire, devraient se faire au cours des prochaines semaines...

Le contrat de récupération des ordures ménagères, dans la municipalité, a été accordé à la firme Marcel Rivard de Charette, au coût de 32,084\$. S'ils s'agit d'une augmentation de l'ordre de 41%, c'est que le conseil avait signé un contrat de deux ans en 1986 et qu'il n'avait pas eu à subir les augmentations annuelles depuis ce temps, ce qui est fait pour le contrat de l'année 1989...

C'est le conseiller Normand Leber qui, en cas d'urgence, sera appelé à remplacer le maire Jacques Charette au cours des trois prochains mois. Il remplace son confrère Joseph Saint-Yves qui avait agi comme maire-suppléant avant lui...

Saint-Édouard-de-Maskinongé

Les élus de Saint-Édouard ont présenté, lors de leur rencontre du 7 novembre dernier, un avis de motion pour le plan d'urbanisme de la municipalité. Le plan en question devrait, en principe, être adopté lors de la prochaine rencontre, soit celle de décembre...

Il en coûtera 553\$ au conseil de la municipalité pour sa participation à l'organisme Transport adapté du comté de Maskinongé, qui s'occupe du transport des personnes handicapées...

C'est le conseiller Mario Bellemare qui, au cours des six prochains mois, agira à titre de maire-suppléant. Il remplace son confrère Henri Noël, qui avait été appelé à remplacer le maire Pierre Arès à quelques reprises...

Sainte-Angèle-de-Prémont

Le maire Pierre-Paul Baril a profité de la dernière réunion mensuelle des élus municipaux pour prononcer son discours annuel sur le budget de la municipalité.

Le village de Sainte-Angèle-de-Prémont participera, comme par les années passées, au transport adapté pour les personnes handicapées du comté de Maskinongé...

La séance régulière a été ajournée au 8 novembre, pour permettre la tenue d'une assemblée publique de consultation, suite à l'avis de motion pour adopter le règlement d'urbanisme de la municipalité, ce qui devrait se faire au cours de la prochaine assemblée régulière des élus municipaux, en décembre prochain.

PENSEZ à un nouveau DÉCOR À BAS PRIX avec des produits de 1ère qualité

— Stores verticaux 3 1/2" - 2" (Livraison 1 semaine et moins)

- Plus — 3 nouveautés
- store nuage
 - store stucco
 - store fine canelure
 - avec insertion de 20 couleurs interchangeables (Dans les stores nos prix sont les plus bas de la région)

- Stores horizontaux
- Douillettes - couvre-lits
- Peinture CHÂTEAU

Produits Sikkens

Peinture Claude Gingras

14 Saint-Aimé
Louiseville (819) 228-8339
(face au stationnement de la Banque Nationale)

Soirée Las Vegas

organisée par
LE CLUB RICHELIEU
DE LANORAIE



PLUS DE 2000\$ EN CADEAU

Prix de présence: Forfait 1 week end d'une valeur de 500\$

SAMEDI LE 26 NOVEMBRE 1988 à 19h30

CENTRE GILLES VILLENEUVE
boulevard Giroux à Berthierville

Prix d'entrée: 20,00\$
Incluant 5000\$ en argent de jeu

CHAUSSURES DESTREMPES



Mets tes bottes !
Sinon...

ATTOUM...



821, avenue du Collège, Berthierville (route 158), (514) 836-2912

BRASSETTE LAMI
Bar la Rencontre
265, av. Saint-Laurent
Réjean Lamy, prop.

À NE PAS MANQUER CHAQUE SOIR NOS 5 à 7

Louiseville
(819) 228-3939

ON PARLE DE VOUS

Il sera possible de visiter, entre le 3 et le 11 décembre prochains, le nouveau Centre de détention de Trois-Rivières. Vous pourrez vous procurer un laissez-passer dans la plupart des Caisses populaires de la région. Les heures de visite sont les suivantes: les 3, 4 et 10 décembre, de 9h à 17h, le lundi 5 décembre de 13h à 17h et les 6, 7, 8 et 9 décembre, entre 13h et 21h. L'inauguration officielle de la prison trifluvienne sera présidée par le ministre de la Sécurité publique du Québec **Herbert Marx**, le 1er décembre prochain...

Le conseiller **Jean-Guy Bergeron** a été nommé au poste de maire suppléant pour une période de quatre mois, lors de la dernière rencontre des élus de la ville de Louiseville. Dans ses commentaires, le maire **Sylvain Desaulniers** a dit espérer qu'il serait le dernier maire suppléant de Louiseville... avant la fusion!

CHEM télé-8 de Trois-Rivières présentera, le 12 décembre prochain, une émission spéciale pour rendre hommage à Mme **Aurore Dessureault-Descoteaux**, auteure du populaire téléroman «entre chien et loup». C'est la première fois qu'une émission produite par le poste de télévision trifluvien sera diffusée au réseau TVA et les téléspectateurs pourront la voir à compter de 19h...

Peu avant le début de la dernière séance régulière, le maire **Sylvain Desaulniers** de la ville de Louiseville transportait précieusement un petit volume dont le titre était «le petit catéchisme du maire». Aurait-il l'intention de se lancer dans une nouvelle carrière d'évangéliste en politique municipale?

LA PAGE À ROGER DESAULNIERS



Le Centre de femmes de Louiseville accueillera, mercredi (23 novembre), le réflexologue **Martin Pratte**. Il entretiendra son auditoire sur la santé, notamment sur les techniques de massage et de toucher aux pieds. Selon les principes de la réflexologie, des zones particulières de nos pieds correspondent à des organes et à d'autres parties du corps humain. Les intéressés sont priés de se rendre, à compter de 13h30, au 521, 2e avenue à Louiseville. Pour obtenir de plus amples informations au sujet de cette rencontre, composez le (819) 228-3224...

Comme l'erreur est humaine, elle n'échappe à personne et encore moins aux journalistes. La semaine dernière, nous vous avons dit que **Florence** était très fière de montrer son permis de conduire à tout le monde depuis qu'elle l'avait finalement obtenu. Mais, en fait, c'est bel et bien de **Florence Lambert**, qu'on voulait vous parler. Une légère erreur qui a fait que beaucoup de gens ne l'ont pas reconnue... voila qui est rectifié!

Des artistes-peintres de Trois-Rivières-Ouest tiendront une exposition de leurs oeuvres, dans le cadre des festivités du 25e anniversaire de la ville. Le vernissage aura lieu au Centre culturel de la municipalité, 705 boulevard Mauricien, le jeudi 24 novembre, à compter de 10h30, en présence de plusieurs personnalités du monde artistique...

Pour le bénéfice de tous ceux qui ont remarqué la couleur rouge du visage de **Laurent Dugré** un certain jour de la semaine dernière, sur la rue Saint-Laurent, les explications sont très simples: c'est tout simplement qu'il ses clés dans son camion, qu'il avait barré les portières et qu'il essayait de se «dé-

LE MEILLEUR CHOIX
CLUB VIDEO LOUISEVILLE
Dépositaire: TOSHIBA • JVC • KENWOOD
• PANASONIC • ALTEC LANSING
255, avenue Saint-Laurent, Louiseville (819) 228-9696
NOUS SOMMES #1

LA PENSÉE DE LA SEMAINE...

La patience fait qu'on attrape un papillon; sa trop longue durée fait qu'il nous échappe...

prendre». Quant à la couleur «écarlate», c'est qu'il n'aurait pas voulu pour tout l'or du monde que quelqu'un puisse l'apercevoir, au cas le journaliste l'apprenne et le raconte à tout le monde!

Si vous n'avez pas hâte de voir arriver la neige, il y en a au moins un qui lui, en rêve. Il s'agit de **Paul Gélinas** d'Yamachiche pour qui l'automne signifie l'arrivée de la neige, les sorties et les randonnées en motoneige. Nous croiriez-vous si on vous disait qu'il «adore» ce sport!

Parmi les gens qui s'impliquent toujours sans que cela paraisse, il y a les frères **Gilles et Yves Richard** de la maison Louis Richard de Louiseville, avec le «Noël du Pauvre». Chaque année, ils prêtent gracieusement leurs locaux, leurs lignes téléphoniques et leur personnel lors de la journée du téléthon; en fait, le quartier général est toujours installé dans leurs bureaux de la rue Saint-Aimé. Bravo les gars et... lâchez pas!

Malgré ses nombreuses occupations, le docteur **Avellin Dalcourt** a accepté la présidence d'honneur de l'opération Nez-Rouge dans la région de Louiseville, pour l'année 1988. Malgré son âge respectable, le «doc» continue à pratiquer la médecine avec le sourire et la bonne humeur qu'on lui a toujours connu...

Avis aux intéressés: il ne reste que quelques jours pour vous procurer vos billets si vous voulez assister au souper du 26 novembre prochain, organisé par l'Association de chasse et pêche du comté de Maskinongé. Les numéros de téléphone à composer pour en obtenir sont les suivants: (819) 228-4477 ou 228-3632...



Les amateurs de peintures sur bois pourront admirer à loisir les oeuvres d'un peintre autodidacte, **Normand Gendron**, dans les locaux de la place des arts de Louiseville. M. Gendron, qu'on aperçoit sur la photo, y exposera ses «toiles» pendant quatre jours, soit les jeudi 8, vendredi 9, samedi 10 et dimanche 11 décembre prochains.

EN BREF...

Croyez-le ou non, mais la dernière rencontre des membres du conseil de la municipalité de Saint-Antoine-de-la-Rivière-du-Loup s'est terminée un peu après 21h30, le 7 novembre dernier. Selon toute vraisemblance, il semble qu'une assemblée terminée si rapidement constituerait un record...

Si vous croyez avoir la paix pour quelques années avec les campagnes électorales, détrompez-vous. Paraît que **Robert Bourassa** vous en prépare une autre aussi intensive au cours des prochains

mois... Et les louisevillois auront droit, au début du printemps prochain, à une autre élection, si le projet de fusion se concrétise... Comme vous le voyez, ce n'était qu'un début!

À Louiseville, un individu a brisé la vitrine du commerce **Milot photo** du 450 Saint-Laurent la semaine dernière et s'est emparé de deux caméras vidéo qui s'y trouvaient exposées. Il s'agit d'une valeur approximative de 3,300\$. Les enquêteurs de la Sûreté du Québec, poste de Louiseville poursuivent toujours leurs recherches...

L'inter MARCHÉ



MADAME HÉMOND, PIERRE ET MICHEL
les p'tits gars de chez nous

Service de livraison
370, av. Sainte-Élisabeth
Louiseville
(819) 228-2770

sont là pour vous accueillir!

LA VEDETE DE LA SEMAINE



Marie-Claude Dupuis, serveuse à l'auberge du Nid-d'Aigle de Maskinongé.

L'inter MARCHÉ 50¢ coupon valeur
BEURRE DESCOTEAUX
1 lb
sans coupon 249\$
avec coupon 199\$

L'inter MARCHÉ 90¢ coupon valeur
PEPSI ou SEVEN UP
6 bouteilles de 750 ml
sans coupon 349\$
avec coupon 259\$

Limite un coupon par client
à l'inter Marché N. Hémond, Louiseville

Nos correspondants nous disent que...

Louiseville

Émotifs anonymes — Il y a des réunions d'Émotifs anonymes tous les jeudis soirs, à 20h, au sous-sol de l'église de Louiseville. Si vous avez perdu la paix intérieure, si vous vivez de l'angoisse, du désespoir, ces rencontres vous seront d'une aide précieuse.

AA — 18e anniversaire AA du groupe Maski, Louiseville, le 1er décembre, à 20h30. Léger goûter.

Saint-Sévère

Noël du pauvre — Vous recevrez la visite de bénévoles qui recueilleront vos dons pour le Noël du pauvre. Donnez généreusement et partagez avec les moins favorisés. La responsable pour notre paroisse est France Gélinas. Son équipe est composée de Nicole Bellemare, Julie Gélinas, Chantal Pilon, Renée Hébert et Raymond Gélinas. Laissez parler notre cœur.

Saint-Justin

5e de l'OMH — La population de Saint-Justin

est invitée à une journée «portes ouvertes», à l'occasion du 5e anniversaire d'entrée des premiers locataires de l'habitat Duchesnay (OMH).

La fête se tiendra le 27 novembre, de 14h à 16h. Les justiniens sont invités à venir constater que ce projet a apporté beaucoup aux résidents et que des efforts sont constamment mis à améliorer leur qualité de vie.

Vous pourrez aussi poser des questions sur la gestion financière de l'OMH. Un léger goûter sera offert à cette occasion. On vous attend en grand nombre. (Le conseil de l'OMH de Saint-Justin, par Lucienne Lefebvre, directrice, secrétaire)

Saint-Élie-de-Caxton

Chorale — La chorale «Clé de sol» a débuté ses pratiques pour les chants de Noël.

Saint-Barthélemy

Génies en herbe — Éric Valois, fils de M. et Mme Alain Valois de Saint-Barthélemy, par-

ticipera à l'émission «Génies en herbe» qui sera diffusée le mardi 29 novembre, à 17h30, sur les ondes de Radio-Canada.

Chorale — Deux personnes de Saint-Barthélemy, Nicole Ayotte et Fernand Gladu, font partie de la chorale du diocèse de Joliette, qui compte 137 membres. Le groupe est parti pour Rome le 11 novembre. Deux jours plus tard, ils ont chanté à la basilique Saint-Pierre de Rome, à la messe de 10h30. Fait à souligner, il s'agit de la première chorale canadienne-française à se produire à cet endroit. Le 16 novembre, une audience avec le pape Jean-Paul II était prévue. Au cours du voyage, deux concerts auront lieu, dont un à l'église Saint-Ignace de Rome.

Charette

Concert — La chorale Notre-Dame-des-Neiges de Charette donnera un concert de Noël qui ne comprendra que des chants de Noël. Les profits iront à la fabrique. Pour ceux qui veulent des billets, ils peuvent le faire en s'adressant à un des membres de la chorale. Le récital débutera à 20h, dimanche, 11 décembre prochain.

Saint-Paulin

Construction — De source fiable, L'Écho a appris que la construction et la réparation du C.L.S.C. Valentine-Lupien, à Saint-Paulin, débutera sous peu. Les plans seraient acceptés ainsi que le règlement d'emprunt. Les travaux débuteraient d'ici deux semaines. Nouvelle réconfortante pour la population.

Saint-Norbert

Recherchés — L'Office de pastorale familiale est à la recherche de couples parrains et de

couples animateurs pour accompagner des jeunes couples dans leur désir de réussir leur mariage. Si vous avez le goût de vous impliquer dans la préparation au mariage, contactez Cécile Mondor 753-7516 ou M. le curé Jean Roc.

Le fonds Mgr Audet est rendu à 1,590\$.

Comité d'école — Le comité d'école pour l'année 1988-1989 est composé d'Yvon Lapointe, président; Denise Aubuchon, secrétaire; Luce Martin, Claudette Marquis, Maria Papov, Céline Proux, Monique Boucher, représentant des professeurs; et Claudette Marquis, représentante des parents à la commission scolaire.

Comme par les années passées, les élèves sont à amasser des fonds pour financer leurs activités. Bonne chance à ce comité dans tous ses projets.

Grippe — Clinique de prévention de la grippe offerte par le CLSC de Saint-Gabriel, pour les personnes de 65 ans et plus et pour les moins de 65 ans ayant une pres-

cription écrite d'un médecin, le mercredi 23 novembre, à 13h30, à la salle municipale. Le vaccin est gratuit.

Il sera question de maintien d'une bonne santé et on parlera également de la maladie d'Alzheimer.

Lanoraie

Cadets — Les cadets membres du corps 2974 Anvers de Lavaltrie vendent du chocolat pour amasser des fonds pour leurs activités. Une récompense est promise aux trois meilleurs vendeurs. C'est leur dernière semaine de vente. Encourageons-les. Ce sont des jeunes de Lanoraie de 12 à 18 ans qui trouvent dans cette formation une motivation de perfectionnement personnel et des activités de groupe variées.

Génies en herbe — Claudia Champagne, fille d'Huguette et de Marcel Champagne de Lanoraie, participera à l'émission télévisée «Génies en herbe» qui passera sur les ondes de Radio-Canada, le 29 novembre, à 17h30. Elle fera partie du groupe qui représentera la polyvalente Pierre-de-Lestage de Berthierville.

Il sera question de maintien d'une bonne santé et on parlera également de la maladie d'Alzheimer.

Saint-Cuthbert

Noël du pauvre — La récolte de fonds pour le Noël du pauvre se fera le vendredi 2 décembre. Dès 17h, la station de télévision CKTM-TV, canal 13, diffusera l'évé-

nement où plaisir, fraternité et partage s'entremêleront.

Les formules de demandes sont disponibles au presbytère et à la Caisse populaire.

Nous vous remercions de la générosité manifestée dans le passé et nous sommes fiers de pouvoir compter sur votre appui pour pouvoir mieux dire «Joyeux Noël». (Gérald Bergeron, responsable)



LOUISEVILLE: 45 ans de mariage

Le 17 novembre dernier, M. et Mme Raymond Gamache de Louiseville célébraient leur 45e anniversaire de mariage. Une fête de famille a permis de célébrer comme il se devait cet important anniversaire. Nos meilleurs vœux au couple Gamache.



Photo Jean-Guy Pinel

SAINT-GABRIEL: 50e anniversaire

Les 4 enfants, 8 petits-enfants et 4 arrière-petits-enfants de Charles-Édouard et Maria Morin de Saint-Gabriel avaient convié tous les parents et amis, récemment, pour célébrer le 50e anniversaire de mariage de ce heureux couple du 4e rang de Saint-Gabriel, à qui nous souhaitons de nombreuses autres années de bonheur.



YAMACHICHE: transfert de pouvoirs

Il y a quelque temps se tenait, à Yamachiche, la cérémonie de transfert des pouvoirs au club Optimiste de l'endroit. Sur la photo sont présentés Nicole et René Villeneuve, président sortant; ainsi que Claude Gélinas, nouveau président, et Carmen Gélinas. Le thème de l'année est «Réalise ton rêve».



Décor Jacques à l'honneur

Lors du premier gala de l'entreprise de la MRC de Maskinongé, une maison de Saint-Paulin, Décor Jacques, s'est vu remettre la trophée Harfang décerné à l'entreprise de commerce de 1988.

Le président de Décor Jacques, M. Jacques Chevalier, a adressé ses remerciements à tous ceux et celles qui ont fait et qui font encore le succès de l'entreprise. À la droite, son épouse Henriette, ainsi que Nicole Bastien et Serge Ébacher, de la station EM-8, animateurs de la soirée.



Photo Pierre Bellemare

MASKINONGÉ: du sang pour une 52e fois

M. Rolland Bernier de Maskinongé a donné du sang pour une 52e fois lors de la récente clinique de sang qui s'est déroulée au centre communautaire de l'endroit et qui était organisée en collaboration avec le club Optimiste local. L'homme est ici entouré de M. André Baril (responsable de la collecte), Mme Lucie Croisette (présidente d'honneur), Mme Denise Ayotte (présidente des dames au cœur d'or), M. Gilles Sicard (président du club Optimiste) et Mme Marjolaine Marceau (infirmière à la Croix-Rouge et responsable de la collecte).

Le conseil de Saint-Gabriel paroisse dit ne pas avoir de mandat pour annexer même une partie de ville Saint-Gabriel

C'est une fin de non recevoir qu'a donnée le conseil de Saint-Gabriel paroisse, à la demande d'un groupe de citoyens de ville Saint-Gabriel qui aurait voulu que leur propriété soit annexée par la municipalité voisine. « Nous n'avons reçu aucun mandat en ce sens de nos concitoyens lors des dernières élections, » a dit, diplomatiquement, le maire Jacques Sarrazin.

On sait que la pétition, contenant 171 noms et présentée par le Dr Luc Monday, président du Regroupement des riverains ainsi que par Denis Roch, candidat défait

à la mairie de ville Saint-Gabriel, en 1982, demandait comme seule condition d'annexion, l'adoption par la paroisse d'un règlement sur le bruit.

Par Jean-Guy Pinel

Le maire Jacques Sarrazin fut le seul à parler. Il a cependant dit que le conseil était unanime et des conseillers ont hoché la tête de façon affirmative.

« Lors des élections de '87, nous n'avons pas demandé de mandat à la population pour discuter de fusion ou annexion. Depuis, nous n'avons reçu aucune

demande écrite de nos concitoyens pour travailler en ce sens. En conséquence, la municipalité ne donne pas suite à cette demande d'annexion d'une partie du territoire de ville Saint-Gabriel, » a dit le maire Sarrazin.

En entrevue à la radio, il devait dire qu'il n'était pas surpris de lire dans les journaux, que le maire Roberge avait même souhaité la fusion

globale des deux municipalités. « Notre situation financière est intéressante, » a-t-il dit. Cependant, il a ajouté que le maire Roberge ne l'avait pas contacté sur le sujet. « Je l'ai seulement lu dans le jour-

nal, » a-t-il dit.

Pour le conseil de la paroisse, il n'est pas question de fusion, en tout ou en partie, avec ville Saint-Gabriel, à moins que les citoyens de cette municipalité en fassent une demande

formelle. Or, comme il y a un écart de 1\$ du 100\$ dans le taux de taxe des deux municipalités, on doute qu'une demande soit formulée dans les mois à venir.



Photo Roger Desaulniers

LOUISEVILLE: appréciation de la jeunesse

Le lancement officiel de la semaine d'appréciation de la jeunesse s'est effectué récemment à l'hôtel de ville de Louiseville. Parmi ceux et celles qui y ont assisté, il y avait, dans l'ordre habituel, le président du club Opti-

miste Jean Gagnon, le maire Sylvain Desaulniers, les élèves de l'école polyvalente L'escabe de Louiseville Annie Hogue, Sylvie Beauclair et Jean-Sébastien Béland, ainsi que le responsable de la semaine, Guy Bareil.



Photo Pierre Bellemare

LOUISEVILLE: la sexualité au programme

Sexologue rattachée au Centre hospitalier régional de la Mauricie, Mme Louise Desaulniers était la conférencière invitée lors de la dernière rencontre du Centre de femmes de Louiseville. Au centre, elle est en compagnie du psychologue Paul Bellemare et de Mme Sylvie Gélinas, secrétaire du conseil d'administration du Centre de femmes de Louiseville.



Arrivée du Père Noël

Dimanche le 4 décembre à compter de 16 heures au Buffet du Soir du Restaurant la Porte de la Mauricie. Surprises pour tous les enfants accompagnés de leurs parents. Animation - musique, Etc.

Encore plusieurs dates disponibles pour vos «Party» des Fêtes. Réserver au plus tôt

LA PORTE DE LA MAURICIE

Sortie 174
autoroute 40
YAMACHICHE
(819) 228-9434



Plan mise de côté



Radio portatif CPC 2300

- AM FM Stéréo
- Double cassette
- Doublage à Haute Vitesse

129⁹⁵\$



Micro-ondes CMW 950

- digital
- 4 pl. cu.

169⁹⁵\$



T.V. CTS 6141 14"
couleur. Rotative

249⁹⁵\$



Vidéo CVR 4600

- programmable à l'écran
- Télécommande sans fil
- Accès direct au poste
- Câble sélecteur

349⁹⁵\$

Nous avons la gamme complète de téléphone, répondeur et réveil matin

Location de caméra vidéo à partir de 19⁹⁵/jour

**CENTRE VIDEO
PHOTO ARTISTIQUE MILOT**

450, avenue Saint-Laurent C.P. 202
Louiseville, P.Q. J5V 2L6
(819) 228-1127

Voilà pour les prix

**FAUTEUIL
BERÇANT
INCLINABLE**

349\$



**SOFA
avec appuie
piéd
à partir de**

799\$



Vente

LIQUIDATION

SURPLUS D'INVENTAIRE

3 jours seulement les jeudi, vendredi, samedi

24-25-26 novembre.

Quantité
limitée
sur tous
les items.

399\$
quantité 2 seulement



Reflections

Autres mobiliers de cuisine en chêne, très belle qualité, faut faire place au 89.

**FOUR À
MICRO-ONDES
électronique**
à compter de

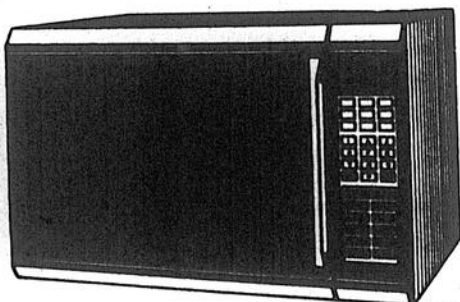

229\$



LOT DE LAMPES

A partir de:
19.95\$

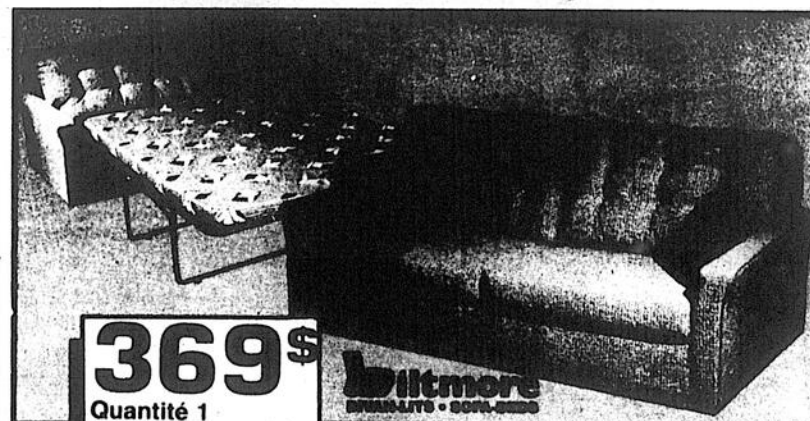

369\$
Quantité 1

Biltmore
DINING-LITE • SOFA-CHAIR

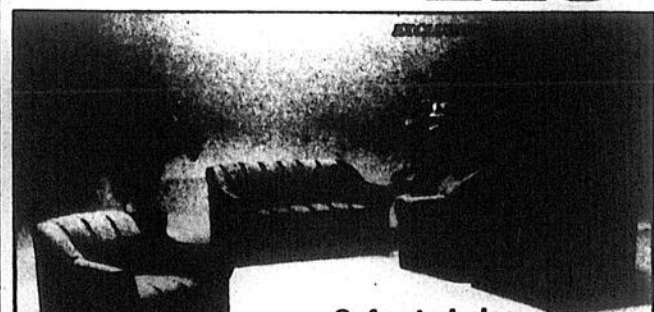

Sofa et chaise
quantité 2

499\$

Causeuse
quantité 2

299\$

Quantité 5

399\$

3 morceaux

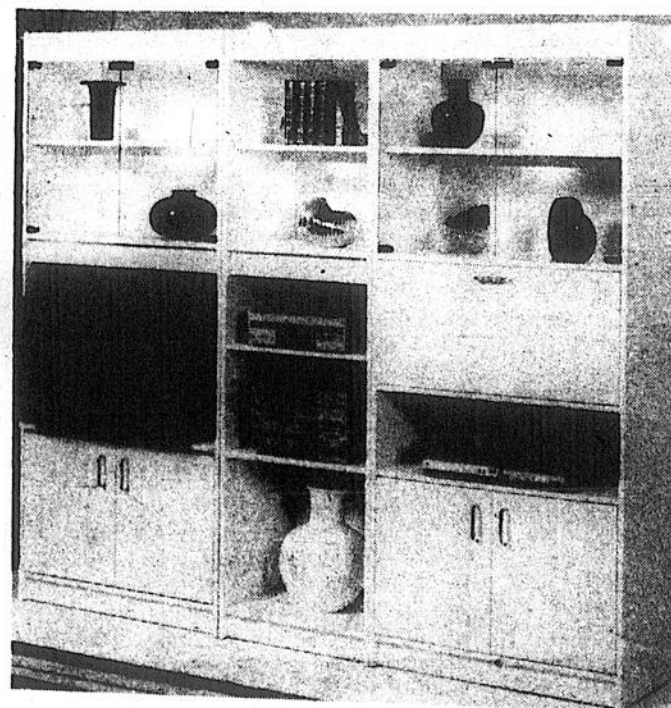

QUELQUE
200 000\$
D'INVENTAIRE
À LIQUIDER
À TOUT PRIX.

MOBILIERS DE CHAMBRE

4 morceaux

à compter de **249\$**

Avec chaque achat de mobilier de chambre, RECEVEZ EN PRIME un magnifique cadre décoratif.

LOT DE MATELAS

couleurs
dépareillées,
à liquider

à compter de

89\$

faut faire
de la place



HITACHI

LA SCIENCE AU SERVICE DES SENS

T.V. 21 PO.
à partir de

559\$

avec télécommande

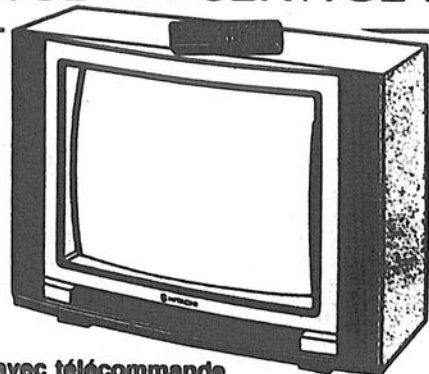

Systeme de son
AM FM cassette

2 haut parleurs
table tournante - cabinet
le tout pour

799\$

VIDÉO

à partir de

479\$

avec télécommande

TÉLÉVISEUR moniteur 28 po.
stéréo avec télécommande

à partir de

989\$

RÉFRIGÉRATEUR

17.4 pi.cu.

de luxe

avec tiroir à viande

à température contrôlée

à **959\$**

QUELQUES CONGÉLATEURS
À PRIX LIQUIDATION

**VENTE
ELECTROMÉNAGE**

Venez

NOËL

A noter que ces bas prix liquidation seront en vigueur uniquement
durant ces 3 jours de Vente liquidation.
Marchandise livrée et payée avant
le 31 décembre 1988.

**TRÈS BELLE OCCASION
POUR FAIRE VOS ACHATS DE NOËL**

P. Désaulniers

36, rue Principale, Saint-Sévère
(819) 264-2149 / 296-3377

FERMÉ LE LUNDI

AUCUN PRIX PAR TÉLÉPHONE.

L'Écho • Le mercredi 23 novembre 1988

Intégration des personnes handicapées: conférence à Berthierville, le 29 novembre

(A.B.) Depuis le début de l'année, l'association des personnes handicapées du secteur Berthier a souligné de différentes façons son 10e anniversaire. Sous peu, elle récidivera...

Le 29 novembre, l'association organisera à l'hôtel de ville de Berthierville, un 5 à 7. L'activité a pour but, pour objectif, de sensibiliser encore davantage la population du secteur Berthier à la cause de la personne handicapée.

Invité

Lors de ce 5 à 7, M. Raymond Charlebois, intervenant en centre d'accueil, prendra la parole.

Il fera partager diverses réflexions se rapportant au processus d'intégration de la personne handicapée. Suivra une période d'échange avec le conférencier.

Pour cette rencontre spéciale, l'association des personnes handicapées du secteur Berthier a invité les différents groupes et mouvements de la région berthelaise. Il sera aussi question, lors de cette soirée, du rôle des groupes et organismes dans le processus d'intégration de la personne handicapée.

Mme Nicole Latour est en charge de l'activité. Pour plus d'informations, il faut composer le 836-6877.

On proteste déjà

La voie de contournement de Saint-Gabriel sera à accès limité

La construction de la voie de contournement de Saint-Gabriel n'est qu'à l'état de projet que déjà le conseil municipal reçoit des protestations. Des gens, exploitants de commerces dans le secteur touché, ne veulent pas que ce nouveau chemin soit à accès limité, comme il est indiqué sur les plans.

La firme Beau-Roc a fait parvenir une opposition officielle, lors de la dernière assemblée du conseil de Saint-Gabriel paroisse. Le maire Jacques Sarrazin a dit avoir reçu, verbalement, des demandes semblables des firmes Lafrenière Automobile et Normand Majeau.

Par Jean-Guy PINEL

Le maire a promis que le conseil rencontrera l'ingénieur divisionnaire De Carufel, au cours des prochains jours, afin de discuter de la question. «Notre plan d'aménagement prévoit un parc industriel en bordure de ce chemin. Il y a également le prolongement de la rue Rossaire qui va se trouver bloqué. Nous allons donc demander qu'on revise l'accès,» a-t-il dit.

Rappelons que la nouvelle voie de contour prévoit relier les routes 348 par une nouvelle voie qui débute près du cimetière pour se rendre jusqu'au Chemin du lac, à la hauteur du Chemin des Lots.

La municipalité devra effectuer certains travaux à cet endroit, dont le réaménagement de son réseau d'aqueduc. Il semble que la réalisation soit prochaine, à moins que des objections de dernière minute ne remettent le projet sur les tablettes, comme ce fut le cas au cours des 20 dernières années.

Éclairage sur la 40, à la sortie Berthierville

Landry qualifie d'idiote la réponse du ministère

Selon le ministère des Transports du Québec, l'éclairage à la sortie 144 de l'autoroute 40, soit à Berthierville, est satisfaisante.

Le ministère fait cette réponse à une demande de la ville de Berthierville. La municipalité souhaite depuis longtemps que le ministère «éclaire» davantage cette sortie de l'autoroute.

Par Alain Bellehumeur

Lors de la dernière assemblée mensuelle, le conseiller municipal Jean Landry a sursauté en prenant connaissance de la réponse écrite du ministère.

Le conseiller Landry a demandé que les fonctionnaires de la ville reviennent à la charge dans ce dossier. Il a, de plus, qualifié la réponse gouvernementale... d'idiote!

«Dans le secteur de Trois-Rivières, les sorties de l'autoroute sont éclairées comme des stades de baseball», a-t-il imagé.

Le conseiller municipal - tout comme ses confrères - désire que la sortie 144 soit mieux éclairée, surtout en raison du développement important qui la borde. Rappelons que la halte routière

McDonald's ouvrira ses portes très prochainement. Un investissement de 4 millions \$ englobant un restaurant, un poste d'essence, un dépanneur et des unités de motel.



Le conseiller Jean Landry

UN CHOIX SÛR! **UNIROYAL**

Votre spécialiste

Le Roi de la Neige
M & S Plus

4 saisons

<p>M & S PLUS</p> <p>à compter de P155/80 x 13 Flanc noir</p> <p style="font-size: 2em; font-weight: bold;">63⁴⁸\$</p> <p style="text-align: right;">chac.</p>	<p>Tiger Paw 200</p> <p>à compter de P155/80 x 12 Flanc noir</p> <p style="font-size: 2em; font-weight: bold;">51⁷²\$</p> <p style="text-align: right;">chac.</p>
--	---

Les Magasins de Pneus Trottier

Louiseville
790 Petit Bois
(819) 228-4943

Cap de la Madeleine
80 Montplaisir
(819) 374-3333

Honda Civic hatchback Si 89

Un tempérament bouillant à un prix tempéré.

Devenez propriétaire d'une voiture au tempérament bouillant chez Villeneuve Honda Joliette à un prix qui ne vous mettra pas en colère. Mais faites vite, elles s'envolent à vue d'oeil. Cette hatchback sportive est tellement bien équipée qu'elle fait des malheurs même chez nos concurrents: elle devient le modèle des hatchback sportives de l'industrie. Alors faites-en l'essai et laissez-vous emporter.

La Garantie Sans Détour Honda vous assure que vous achetez un produit de qualité.

Caractéristiques

- Moteur 1.6 litre de 100 HP à 16 soupapes
- Injection multipoint programmée
- Toit ouvert à commande électromécanique
- Pneu à basse résistance à la roulement
- 5^e vitesse à double embrayage

Location 260\$ mois*
transport préparé INCLUS
Taxe provinciale en sus
60 mois

13 495\$

Faites vite.

J'ai choisi **HONDA** où le service fait toute la différence

Villeneuve JOLIETTE

570, RTE 131 JOLIETTE 759-8155

Association des concessionnaires Honda des Laurentides

<p>JOLIETTE Villeneuve Honda Joliette 570, boul. Berrette Joliette 759-8155</p>	<p>LA FONTAINE Automobiles Nord-Sud Inc. 2359, boul. Labelle 438-1273</p>	<p>ST-AGATHE SUD Les Automobiles P.A. Leblanc 1717, route 117 328-1717</p>	<p>GRENVILLE Lalonde Legault 45, Maple 242-0111</p>
--	--	---	--

MIRABELLE République Dominicaine
 Boica Chica Resort and Beach Club
 Formule Club tout compris
(514) 836-3719 à partir de **599\$**
 Taxes en sus
 40, Place du Marché, Berthierville
 ACTA - IATA Permis du Québec

ON PARLE DE VOUS

Jean Lemire et Huguette Sylvestre, de Berthierville, ont vécu une aventure vraiment hors de l'ordinaire lors d'un voyage au Maine. Au hasard, une bonne journée, ils choisissent un petit restaurant. Quelques instants plus tard, par la fenêtre, ils voient arriver à proximité de l'établissement quelques limousines. Peu de temps après, des individus entrent dans le restaurant, en visitent tous les racoins, puis quittent les lieux. Quelques instants plus tard, le vice-président des États-Unis, Georges Bush, sa mère, et des membres de sa famille, sans oublier quelques gardes du corps, font leur entrée dans le restaurant. M. Bush fait le tour des tables et saluent les quelques personnes présentes. En campagne électorale, il serre des mains. Face aux berthelais, il leur demande leur provenance, accepte gentiment de se laisser photographier, échangeant quelques propos... avant de rejoindre sa maman pour le repas. Surpris, les deux berthelais ont par la suite appris que celui qui allait devenir quelques semaines plus tard président des États-Unis possède dans les environs du restaurant une maison, que sa famille vit aussi dans ce coin du Maine. Avis aux septiques, la photo publiée dans cette page n'est pas truquée... Les amateurs de télévision de Saint-Ignace, de l'île Dupas et de Lanoraie seront sans doute heureux d'apprendre que le service de câblodistribution sera sous peu en opération chez-eux. Début décembre, selon nos informations. Pour plus de renseignements, rejoignez **Thérèse Cournoyer**, au 836-4254... Vendredi, le 25 novembre, au 2e étage de l'hôtel de ville de Berthierville, la corporation du patrimoine de Berthier tient son assemblée générale an-

LA PAGE À ALAIN



BELLEHUMEUR

nuelle. La rencontre débutera à 20h. Le président de la corporation, l'historien **Jacques Rainville**, brossera un tableau de l'année qui s'achève, l'année du 10e anniversaire de l'organisme. Les gens présents désigneront de plus un nouveau bureau de direction... Parlant de la corporation du patrimoine de Berthier, soulignons que la petite chapelle des Cuthbert, un monument historique qu'anime la corporation, est maintenant annoncé en bordure de l'autoroute 40. Le ministère des Affaires culturelles a versé 3,800\$ au ministère des Transports pour que soit affiché la chapelle sur la signalisation gouvernementale. De beaux panneaux bleus... Les organismes berthelais qui désirent inscrire leurs activités, de janvier à avril prochain, dans le bottin municipal, doivent faire signe, au service des loisirs (836-2676) le plus rapidement possible. Avant le 1er décembre... Les travaux progressent rondement sur le site du restaurant Mc Donald's. L'inauguration officielle de la halte routière regroupant un Mc Do, un poste d'essence Ultramar, un dépanneur Couche-Tard et éventuellement un motel est prévue pour le 6 décembre au soir. Le restaurant Mc Donald's ouvrira ses portes au public le 7 au matin... Les travaux d'isolation se poursuivent au centre Gilles-Villeneuve... Dimanche, le 27 novembre, entre 14 et 15h, le CLSC d'Autray inaugurera son point de services de Lavaltrie... Importante conférence de presse, jeudi soir, le 24 novembre, à l'hôtel de ville de Berthierville. Les responsables de l'exposition artisanale et culturelle - la cinquième de l'histoire - leveront le voile sur la programmation 1988. L'Expo-Culture se déroulera à la polyvalente Pierre-de-Lestage les

2, 3 et 4 décembre... La fédération des caisses populaires Desjardins de Lanaudière convoque la presse la semaine prochaine pour brosser un portrait de son programme Action Jeunesse Desjardins... Le club Optimiste de Berthier (ainsi que plusieurs autres clubs Optimistes) a souligné de belle façon la Semaine de l'Appréciation de la Jeunesse. Savez-vous que l'idée d'organiser une telle semaine date de 1954. Des Optimistes ont à ce moment décidé qu'on accordait trop d'attention aux actions négatives des jeunes et trop peu à la très grande majorité de ceux qui acceptent de remplir leur rôle de citoyens responsables... La cinquième édition de l'encan d'oeuvres d'art de la Société de la Croix-Rouge, section Lanaudière, a permis d'amasser la somme de 12,730\$. L'encan s'est tenu à Joliette il y a quelques semaines... L'association des Artisans de ceinture fléchée de Lanaudière vous invite à sa soirée de perfectionnement en fléché, jeudi, le 24 novembre, à 19h30, dans les locaux de la fédération des caisses Desjardins, à Joliette. Pour plus de renseignements, rejoignez **Jaclyne Lambert**, secrétaire de l'association, en composant le 835-5277... Le prochain souper régulier du club Richelieu de Berthier est prévu pour le mardi 29 novembre prochain... De quoi pouvaient bien discuter **Louis-Jacques Sylvestre**, cultivateur de l'île aux Castors et **Benoît Gendron**, directeur du service de police à Berthierville, lors du dernier souper Optimiste? Une rumeur laisse entendre que Louis-Jacques aurait interrogé Benoît relativement à l'ordinateur qui équipe maintenant l'auto-patrouille. Louis-Jacques voudrait-il équiper son tracteur d'un ordinateur???

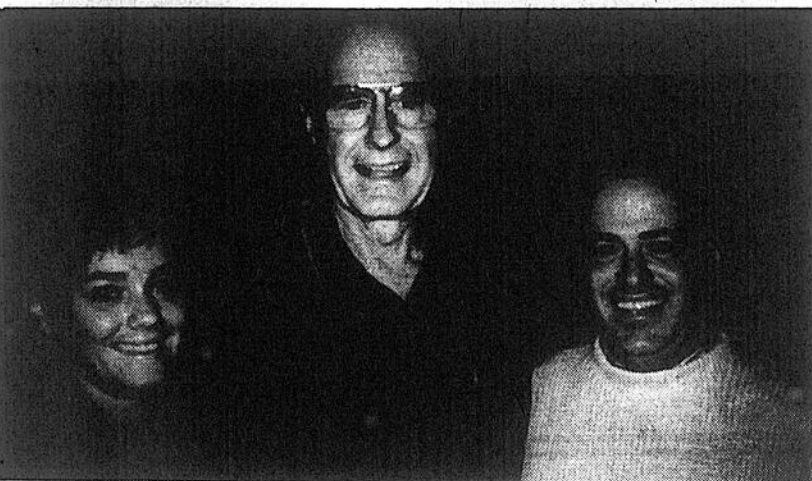

Jean Lemire et Huguette Sylvestre, de Berthierville, ont pu serrer la pince au nouveau président des États-Unis, Georges Bush, lors d'une visite dans l'état du Maine. M. Bush succédera à l'actuel président Reagan. Jean et Huguette sont fort probablement les deux premiers berthelais à avoir serré la main du président élu des États-Unis. Pour en savoir davantage sur les circonstances de cette rencontre hors de l'ordinaire, lisez dans cette page la chronique On Parle de Vous...

EN BREF...

Quelques échos de la dernière séance du conseil municipal de Sainte-Geneviève de Berthier? Pourquoi pas! Par voie de lettre, **Thérèse Lavalée**, secrétaire-trésorière de la municipalité, rejette les blâmes formulés à son endroit par le conseil municipal,

il y a de ça quelques semaines... Sachez que **Gaétan Bayeur** a été nommé pro-maire pour les prochains mois... Apprenez également que le conseil a octroyé le contrat de déneigement du terrain de la mairie à **Bernard Savignac**... Le conseil municipal a aussi

accepté de verser 75\$ à la ronde Marie-Houde (Jeannettes)... En tout, 50 items se retrouvaient à l'ordre du jour de la dernière assemblée mensuelle. Beaucoup de routine. Peu de gros dossiers... En terminant, un petit message

qui vous est personnellement adressé. Cette page a pour but de vous renseigner et de vous divertir. Vous avez connaissance d'une bonne blague, d'un fait divers, alors, ne vous gênez pas. Composez le 836-6082. Devenez l'un de mes gentils espions...

LA VEDETTE DE LA SEMAINE



Lucie Guertin, serveuse au «Toit Bleu» de Saint-Barthélemy



Patrick Morin inc.

LE CENTRE DE LA RÉNOVATION

Ste-Marcelline 883-2266 Charlemagne 585-8564
 Joliette 759-6835 Lavaltrie 586-2222
 Berthierville 836-6288

PRO 2000
 Le scellant thermo-plastique qui protégera encore longtemps au 21ème siècle



Pour fenêtres, encadrements, portes et autres un scellant puissant et durable!

3,95\$ /ch

Semaine de la Jeunesse

Le club Optimiste de Berthier récompense plusieurs jeunes

Fidèle à la tradition, le club Optimiste de Berthierville a souligné le travail soutenu en classe de plusieurs jeunes dans le cadre de la Semaine de l'Appréciation de la Jeunesse.

Huit étudiants de la polyvalente Pierre-de-Lestage ont été invités. Il s'agit de Nathalie Mirandette, Jean-Pierre Bruneau, Dominic Blais, Hélène Blais, Stéphane Bouchard, Sébastien Dufour, Stéphanie Gagné et Mylène Vézi-
na.

Visites

L'école primaire Saint-Joseph a délégué une douzaine de jeunes. Maggie Charbonneau, Jean-Simon Laporte, Marc-André Aucoin, Isabelle Desroches, Claudia Guévremont, Michel Béland, Élis Soulières, Jean-Fran-

çois Grégoire, Jean Ducharme, Mylène Guévremont, Mylène Carpentier, Patrick Macameau et Jonathan Poullet ont retenu l'attention.

Les étudiants ont été choisis par leur école, pour leur travail scolaire et leur implication.

Les jeunes ont participé à un souper du club

Optimiste mercredi dernier. Ils ont reçu, chacun, un certificat Optimiste, et des souvenirs.

Quelques jours auparavant, ils se sont rendus dans trois usines de Berthierville. Des visites fort instructives chez Moulage Suprême, à l'usine A. Richard Ltée et chez Acrimax.

Finalement, samedi dernier, les jeunes ont été invités à assister à une joute de hockey, à Montréal, mettant en présence d'anciens joueurs de la ligue nationale.



Par Alain Bellehumeur



Photo Alain Bellehumeur

Image de la visite à l'usine A. Richard Ltée. Un représentant de l'entreprise berthiervillaise explique aux étudiants la nature des produits fabriqués chez A. Richard Ltée...

Succès de la soirée d'ouverture pour le Noël du pauvre

Dans le cadre de la campagne du Noël du Pauvre, édition 1988, la soirée qui a lancé l'événement, le 12 novembre dernier, dans le secteur Berthier, a connu un vif succès.

Selon la responsable, Mme Agathe Héneault, cette soirée « amateur western » est une réussite grâce à l'implication de plusieurs bénévoles.

Profits

« Je désire remercier tous les bénévoles, Chantal et Réjean Massé, artistes western de la région, M. René Brouillette, président de la campagne, Mme Olive Bellerose, présidente du centre de bénévolat, Mme Thérèse Perreault, épouse du maire de Sainte-Geneviève, ainsi que tous les amateurs western qui ont parti-

cipé à la soirée », de mentionner Mme Héneault.

La somme recueillie suite à l'activité sera connue et remise le 2 décembre prochain, dans le cadre du téléthon du Noël du Pauvre diffusé sur les ondes de CKTM-TV, le canal 13 de Trois-Rivières. Même chose en ce qui concerne la participation de la population de la paroisse Sainte-Geneviève de Berthier, d'ajouter Mme Héneault.

Le public, pour sa part, est invité à se faire généreux vendredi, le 2 décembre, à l'occasion du téléthon du Noël du Pauvre. Les gens de Berthier doivent composer le 836-7011. L'an dernier, le secteur Berthier a versé plus de 14,000\$ à cette oeuvre humanitaire qui permet à des familles démunies de vivre un Noël plus décent.

DES CADEAUX

Panasonic

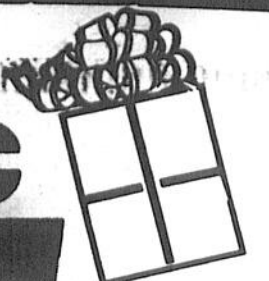

Technics

L'amplificateur nouvelle classe A de 100 W par canal et copie vos chansons préférées sur le magnétophone à double cassette avec duplicata rapide

- Bloc d'accord AM/FM stéréo avec pré-régla de 24 stations
- Enceintes 3-voies avec haut-parleurs de 25 cm protégés par canal relatif thermique. Puissance adaptable de 200 W (musicale) par canal
- Tourne-disque semi-automatique avec cellule de lecture enfilaible

A l'achat de l'une des chaînes Technics sur cette page, vous recevrez un casque d'écoute stéréo d'une valeur de 79⁹⁵\$

999⁹⁵\$

RF-423
Radio FM/AM/FM stéréo compacte avec casque d'écoute très léger

RQ-JA52
Lecteur de cassette stéréo compact

34⁹⁵\$ chacun

RX-FW25
Radio FM/AM/FM STÉRÉO COMPACTE AVEC MAGNÉTOPHONE À DOUBLE CASSETTE

199⁹⁵\$

RX-FM 14
RADIO FM/AM/FM STÉRÉO COMPACTE AVEC MAGNÉTOCASSETTE

79⁹⁵\$

RX-C32
RADIO FM/AM/FM STÉRÉO AVEC MAGNÉTOCASSETTE TROIS-DANS-UN

139⁹⁵\$

RN-115
MAGNÉTOPHONE À MICROCASSETTE AVEC ENREGISTREMENT ACTIONNÉ PAR LA VOIX

89⁹⁵\$

PV-2801G-K
Magnétoscope collection mode et programmation avec affichage à l'écran

- Collection mode: également disponible en noir, vieux rose et blanc
- Accord numérique au quartz de 119 canaux avec séquence de syntonisation automatique
- Minuterie programmable 1 mois/2 émissions avec calendrier de référence
- Télécommande sans fil à 38 fonctions

469⁹⁵\$

TPC-20S49R
Télé-couleur portable de 48 cm (20 po) diag.

- Câblé compatible pour accès à 119 canaux et télécommande à 19 fonctions
- Balayage des canaux programmable
- Affichage à l'écran
- Minuterie pour mise hors contact différée seulement

549⁹⁵\$

Financement sur place

CLUB VIDÉO LOUISEVILLE

255, avenue Saint Laurent, Louiseville (819) 228-9696

24 L'Écho • Le mercredi 23 novembre 1988

LE NOËL DU PAUVRE

2 décembre 1988



30 ans de partage

L'ÉCHO

vous invite à donner généreusement



Le conseiller municipal de Berthierville, André Descheneaux.

Chronique municipale Saint-Gabriel paroisse Par Jean-Guy PINEL

Tous les conseillers conserveront le même «*ministère*» en 1989 soit: Gaétan Goyette aux incendies, Maurice Sarrazin aux loisirs, Gabriel Lafrenière à la voirie, Réal Naud aux finances, Hervé Doyle à l'urbanisme et Robert Charette à l'hygiène du milieu. De plus, Réal Naud agira comme maire suppléant au cours des six prochains mois.

La Chambre de Commerce Brandon, qui demandait une subvention de 4,600\$, recevra 4,000\$, montant qui sera payable en mars '89, soit après la rentrée des taxes.

M. Gabriel «Ti-bi» Morin a félicité les pompiers pour leur excellent travail lors de l'incendie sur sa ferme du rang Saint-Louis, il y a un mois. On sait que le feu avait fait 100,000\$ de dommages, détruisant son étable et toute la provision de foin.

Une dame Citerne, qui a dit avoir appris par L'ÉCHO que la municipalité voulait faire modifier la cote d'inondation, n'est pas très heureuse. Elle dit avoir beaucoup investi parce qu'on lui avait dit qu'on ne pourrait construire sur le terrain situé devant sa propriété. Le maire Sarrazin a répliqué que le dossier était à l'étude mais que c'est le gouvernement, et non la municipalité, qui prendrait la décision.

Pour aider les majorettes à payer leurs costumes, le conseil a consenti une subvention de 10\$ par majorette, ou 220\$. Un don de 1,000\$ a également été consenti à la fabrique paroissiale comme dédommagement pour l'utilisation du local de la bibliothèque. Enfin, le club de motoneiges SGBL recevra une subvention de 2,500\$ et l'AQDR 250\$.

Shaklee TU ES ÉPUISE???

Retrouve ton énergie avec **Shaklee**

Naturellement
Protéines - Vitamines - Minéraux
J.-L. Gélinas

Cherette Nicole Matteau (819) 221-2028	Saint-Gabriel Monique et Rita Rainville (514) 835-2818	Maskinongé Nicole Baril (819) 227-2944
--	---	--

Tél. : (819) 228-4932

VILLA DU CARREFOUR INC.

GINETTE LESAGE et RÉAL MAURICE BEAUREGARD,
prop.

Résidence privée d'accueil pour
la Gent du Troisième Âge

11, St-Laurent, Louiseville, Qué.

Le conseiller Descheneaux propose un anneau de glace près de l'aréna

En décembre 1987, un comité de bénévoles recommandait à la ville de Berthierville d'ériger une patinoire extérieure dans la partie ouest de la municipalité.

Ce secteur de Berthierville regroupe en effet plusieurs jeunes familles. On y retrouve donc de nombreux enfants. Le centre Gilles-Villeneuve se retrouve bien sûr dans ce quartier. Mais la glace intérieure est for-

tement occupée.

Par Alain Bellehumeur

Lors d'une récente assemblée des élus municipaux, le conseiller André Descheneaux, qui représente ce quartier à la table des élus, a ravivé le dossier.

«Des pressions me sont faites... Je propose donc que dès cet hiver, un anneau de glace soit fait sur le site de l'ancien ter-

rain de balle, derrière l'aréna», a dit le conseiller municipal.

Les autres membres du conseil municipal ont approuvé la proposition.

Le directeur du service des loisirs de la ville de Berthierville, M. Daniel Bellehumeur, et le directeur des services techniques, M. Yvon Dubé, ont été saisis du dossier.



Parce que vous voyez plus loin que le bout de votre nez.

Il existe bien des façons d'aborder la notion d'épargne.
Ainsi, pour répondre à vos besoins, votre caisse populaire Desjardins vous offre:

POUR VOS OPÉRATIONS QUOTIDIENNES

- Le compte d'épargne avec opérations
- Le compte à rendement croissant Desjardins

POUR MAXIMISER LE RENDEMENT DE VOS ÉPARGNES

- Le compte d'épargne stable régulier ou à intérêt quotidien
- Le dépôt à terme
- Les REER

Quels que soient vos ambitions, projets d'acquisition ou projets de vie, votre caisse populaire Desjardins possède les outils les plus efficaces pour vous permettre de les réaliser en assurant à vos épargnes un rendement maximal.

N'attendez plus!
Venez rencontrer dès maintenant
un conseiller de votre caisse populaire Desjardins.



La caisse populaire
Desjardins

L'épargne c'est la liberté

Le centre Pierre-Lessard sera baptisé sous peu

Les élus de la municipalité de Sainte-Ursule ont décidé de donner un nom officiel à leur Centre communautaire, qui devrait officiellement ouvrir ses portes au cours des prochaines semaines.

La bâtisse en question s'appellera dorénavant le «Centre Pierre-Lessard». Elle sera baptisée ainsi en l'honneur du fils d'Ignace-de-Lessard, fondateur de la municipalité, qui a laissé sa marque à Sainte-Ur-

sule, surtout à cause de son implication constante au sein de la communauté.

Par Roger Desaulniers

Les deux salles du Centre recevront également un nom officiel. Ainsi, les locaux qu'on nommait «la grande salle», s'appelleront dorénavant «la salle J-Arsène-Mayrand».

Elle fut nommée ainsi en l'honneur d'un ex-curé de la municipalité, qui a

œuvré au sein de la communauté de Sainte-Ursule entre 1849 et 1877. C'est le curé Mayrand qui a fondé le couvent de Sainte-Ursule, qui avait acquis une renommée provinciale.

Quant à la petite salle, elle s'appellera la «salle J-Édouard-Baril». M. Baril a agi, pendant une quarantaine d'années, soit entre 1920 et 1960, secrétaire-trésorier de la municipalité. Il a également cumulé, en même temps, les mêmes fonctions au sein de la Commission scolaire locale.



Photo Alain Bellehumeur

BERTHIER: pour le club Richelieu

Le lieutenant-gouverneur Richelieu, région Laurentides/Lanaudière, Normand Halley, a remis au président 1987-88 du club Richelieu Berthier, Lucien Gagnon, récemment, un certificat d'honneur. M. Halley a fait cette remise au nom du président Richelieu international. Le club de Berthier a reçu cet honneur pour avoir présidé à la fondation d'un nouveau club Richelieu en 87-88, celui de Lanoraie.

Administration Grégoire: Berthierville: un an plus tard...

L'administration Grégoire célèbre son premier anniversaire aux commandes de Berthierville. Une grosse première année. Une bonne première année.

«Cette année nous aura, effectivement, semblé très courte, principalement à cause des nombreux dossiers sur lesquels nous sommes penchés et de la rapidité avec laquelle les événements se sont succédés», a résumé le premier citoyen de Berthierville brochant un portrait de ces douze derniers mois à l'occasion de la dernière séance des élus.

Par Alain Bellehumeur

De dire le maire Grégoire, le conseil municipal s'est attaqué depuis novembre 1987 à tous les problèmes qui avaient été soulevés pendant la dernière campagne électorale municipale.

L'équipe Grégoire à l'époque avait axé sa campagne sur la qualité de la vie. L'administration Grégoire n'a pas changé de cap.

«Nous sommes évidemment tous conscients du travail qui reste à accomplir mais, en même temps, nous sommes persuadés d'avoir mis en place tous les éléments qui nous permettront de donner aux berthelais, des services de meilleure qualité», laisse savoir Bernard Grégoire Jr.

Chose certaine, le bilan de cette première année de travail de l'administration Grégoire est impressionnant. Voici quelques exemples du boulot accompli: programme d'activités plus complet dans le domaine des loisirs; retour du service de police à temps complet; meilleur suivi de la propreté des terrains vacants et autres propriétés; confection d'un nouveau rôle d'évaluation; embauche d'une secrétaire à l'action communautaire; renouvellement de la convention collective avec la fraternité des policiers; réfection importante de pavage; engagement de personnel permanent à l'usine de filtration et au garage municipal; obtention du programme d'assainissement des eaux; vente de plusieurs terrains dans le domaine Berthier en Haut; vente de terrains industriels et commerciaux; année record en ce qui concerne l'émission de permis de construction; entente touchant les loisirs avec Sainte-Geneviève de Berthier; accord de principe avec la fabrique de Berthier concernant l'utilisation du parc Sainte-Geneviève; entente avec le ministère des Affaires culturelles relativement à la gestion et à l'animation de la chapelle des Cuthbert...

Ces exemples confirment les propos du maire Grégoire. Et la seconde année de mandat de l'administration Grégoire devrait être tout aussi mouvementée.

SUPER SPECIAL

729⁹⁹\$

Cabine de douche monopiece acrylique FIAT 38" x 34" x 86".

Porte de douche en vitre clair lignée. Disponible en blanc, gris, platine, os, autres couleurs avec léger supplément.

Vous désirez une chambre de bain qui se distingue.

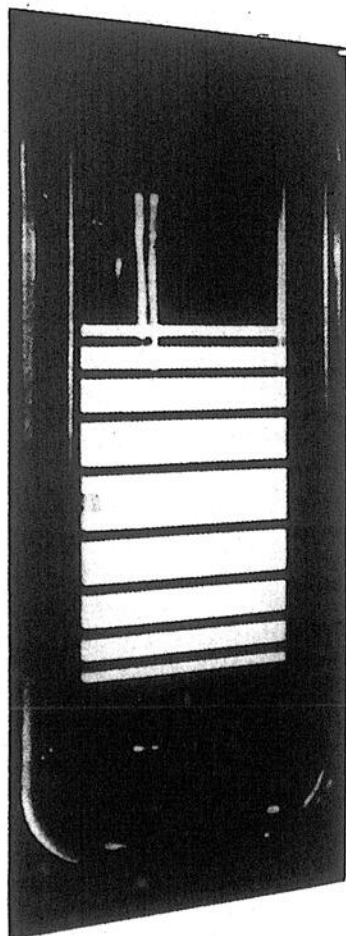

Profitez de nos 14 ans d'expérience



Les Entreprises Daniel Sylvestre inc.



232 route 158, Berthier
Tél.: (514) 836-2443
836-6277 (frais virés acceptés)



CONDUITE DE MACHINES À COUDRE INDUSTRIELLES RÉGULIÈRES ET SPÉCIALES (DÉBUTANT) TEMPS PLEIN

NIVEAU SECONDAIRE

Permettre à l'élève d'acquérir les connaissances et les habiletés requises pour opérer correctement les machines à coudre telles que: une aiguille, deux aiguilles, points de chaînette, zig zag, surjeteuses, points invisibles, faufileuses, à boutons et à boutonnière, assembler les pièces selon la coupe; faire diverses sortes de piqûres; effectuer l'entretien des machines.

Exigences: avoir complété 7 années de scolarité

Début de la formation: 28 novembre 1988

Durée: 80 jours **Endroit:** Louiseville

ALLOCATIONS DE FORMATION:

Les personnes admissibles aux prestations d'assurance-chômage retireront celles-ci pendant la durée du cours. Quant aux autres, une allocation de formation leur sera accordée pour la durée de la formation.

INSCRIPTIONS:

Centre d'emploi du
Canada Louiseville
228-2761

RENSEIGNEMENTS:

Centre d'accueil
et référence Louiseville
228-3538

Commission de formation professionnelle de la main-d'oeuvre, région Mauricie Bois-Francs en collaboration avec Emploi et Immigration Canada



«UN CENTRE D'AFFAIRES DYNAMIQUE»

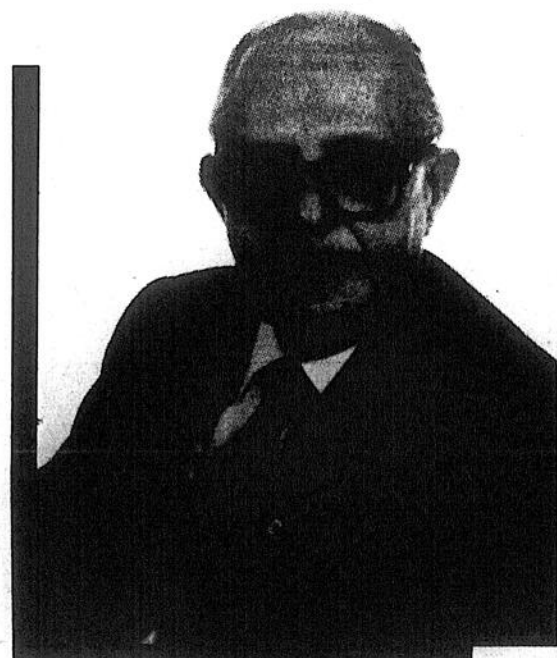
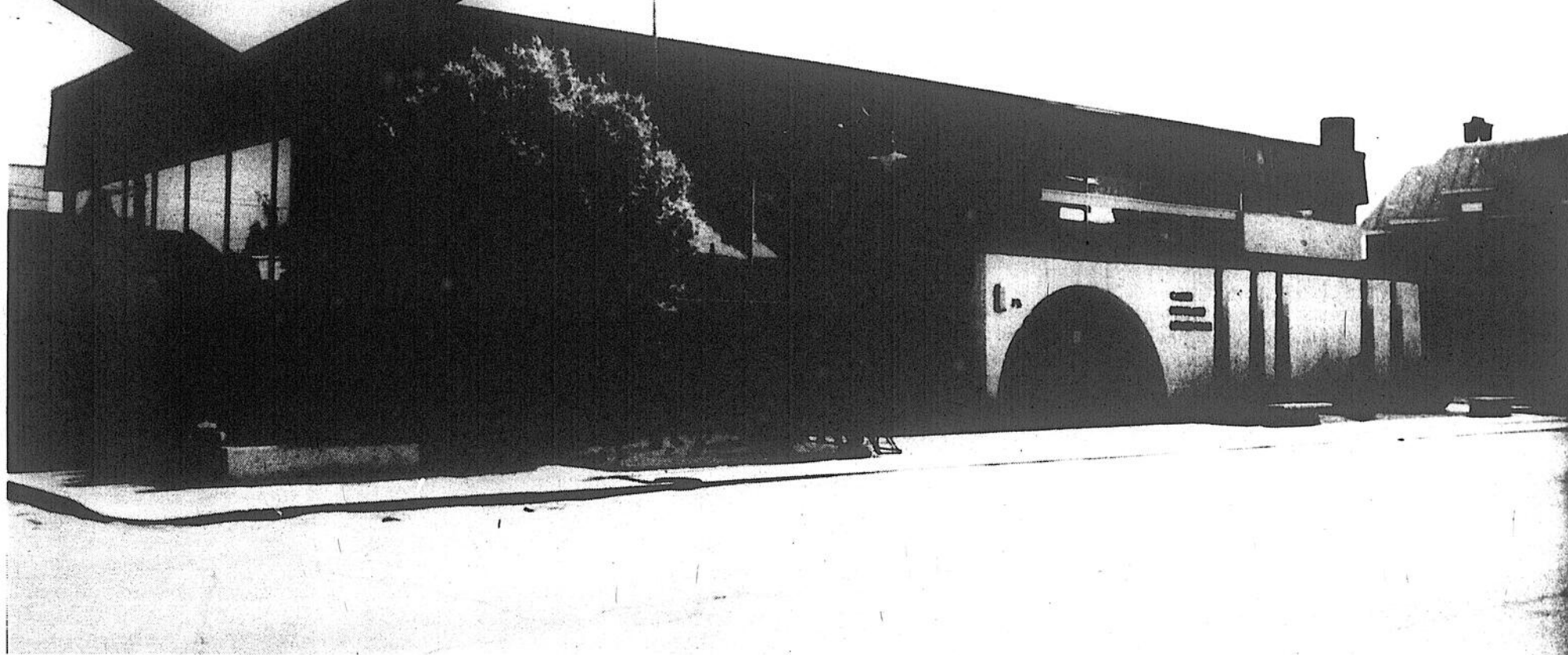

M. Gaston Fleury
Président



M. Gérard Lefebvre
Directeur général

Mot du directeur général

Cher sociétaires,

Le 23 mai 1943, Gaston Fleury mettait sur pieds un grand projet: une Caisse Populaire à Louiseville. M. Joseph Pichette, comme premier gérant, posa les premières bases pour faire de votre Caisse Populaire ce qu'elle est aujourd'hui. On ne pourrait passer sous silence le travail soutenu et constant exécuté par M. J. Roland Bellemare au cours de ses 36 ans au Directeur Général. Arrivé à ce poste en 1951 avec un actif de quelques millions, M. Bellemare prend une retraite bien méritée, en décembre 1987, laissant un actif impressionnant de 70 million \$.

Aujourd'hui, votre Caisse Populaire est en santé plus que jamais, avec un actif dépassant les 80 millions. Dans les 10 premiers mois de l'année 1988, l'actif de votre Caisse Populaire a fait un bon de 10 millions \$. Ce résultat est l'oeuvre de tous les membres, du personnel, des dirigeants bénévoles et de toutes les personnes qui ont eu foi en nous. Nous continuons d'être à l'écoute des besoins de nos membres. L'implantation d'un guichet et d'une imprimante libre-service en est une preuve évidente.

Nous levons notre chapeau bien haut à toutes les personnes qui ont contribué à faire de votre Caisse Populaire ce qu'elle est aujourd'hui. Dans le futur, nous visons toujours à maintenir le maximum de service et à conserver la stabilité de cette coopérative d'épargne et de crédit qui fait l'envie de bien des gens. 45 ans, c'est une étape... Continuons la progression ensemble!

Gérard Lefebvre
Directeur Général
Caisse Populaire de Louiseville

IMPLICATION SOCIALE

Depuis 45 ans votre Caisse Populaire a toujours été impliquée dans le développement social de son milieu. La Caisse Populaire de Louiseville tire ses origines de son profond enracinement dans la communauté louisevilloise dont elle est issue; c'est pourquoi elle contribue à chaque année à l'amélioration de la qualité de vie de ses membres et de sa collectivité.

Par la participation et l'implication de ses dirigeants et de ses gestionnaires, notre Caisse Populaire a collaboré, à diverses activités en assurant sa présence au sein de différents organismes ou en accordant à ceux-ci des ressources humaines, financières ou matérielles, selon sa disponibilité.

Les énergies consacrées à l'amélioration de la qualité de vie et au mieux-être de ses membres, ont donné naissance à la participation et la réalisation de nombreux événements dont l'aide aux personnes touchées durement par la grève de l'A.T.C. en 1952, à la participation active à l'implantation des « Artères au Coeur du Québec » (autoroute 40 et 55), aux fêtes du Tricentenaire de Louiseville et du 125^e anniversaire de la Municipalité de Saint-Antoine-de-la-Rivière-du-Loup, à l'implantation de l'aréna de Louiseville, à la rénovation de l'église de Louiseville, à la création du Comité Touristique de Louiseville pour en nommer que quelques-uns.

Encore cette année, nos efforts et nos contributions ont favorisé divers groupes et de nombreux dossiers en matière d'implication dans le milieu.

Développement économique

L'importance accordée au secteur économique demeure de tout premier ordre. L'industrie touristique est un des éléments qui demande le moins d'investissement pour la création d'emplois. Dans cet ordre d'idées, la Caisse Populaire de Louiseville a décidé d'articuler un réseau touristique intégré. C'est pourquoi nous nous occupons activement de ce dossier. Afin de faire connaître le Grand Louiseville, ses attraits et ses forces économiques, nous avons parrainé et réalisé

avec la collaboration financière de la ville de Louiseville et la Municipalité de Saint-Antoine-de-la-Rivière-du-Loup des messages promotionnels à CHEM-TV8. Le Comité Touristique de la Caisse Populaire de Louiseville s'occupe aussi de l'accueil touristique par le biais de l'opération du kiosque touristique et du village d'artisanat Katimavik.

Par son soutien particulier accordé pour la réalisation du Musée Agricole de Louiseville, du centre d'interprétation de l'agriculture, de l'érablière et du café-théâtre Chemin-du-Roy, la Caisse favorise la venue du tourisme, s'assurant de retombées importantes pour notre localité. De ce fait, elle assure aussi le développement culturel de notre région. Nous avons créé par moins d'une quarantaine d'emplois à des jeunes adultes durant l'année. Pour superviser ce dossier économique important du développement touristique local et régional, la Caisse Populaire de Louiseville fournit une ressource en la personne de M. Jean-Jacques Plante.

Les visites guidées de l'église paroissiale organisées par les Chevaliers de Colomb (4^e degré) de Louiseville et le Festival de la galette de sarrasin de Louiseville retiennent notre attention. À ce dernier item, il faut mentionner l'implication du Comité Touristique et de la Caisse Populaire de Louiseville au Festival. En effet, depuis sa fondation nous avons parrainé et soutenu financièrement à chaque année une meunière, en plus de contribuer à l'impression du programme des festivités. De plus, nous avons mis tous nos équipements touristiques à la disposition du Festival de la Galette de Sarrasin et ce gratuitement. Il est important aussi de souligner que nous avons été à l'origine de la venue des Industries Papier Cascades à Louiseville.

Organismes du milieu

Les efforts et les contributions de la Caisse Populaire de Louiseville, en vue de soutenir les organismes communautaires et institutionnels du milieu, se traduisent le plus souvent par une participation financière qui prend la forme de dons ou souscriptions. Il faut

aussi mentionner l'apport humain et le temps que les dirigeants et les gestionnaires de la Caisse consacrent à oeuvrer au sein de ces différents organismes. Notre contribution financière se répartit parmi plusieurs mouvements et organismes, clubs sportifs, groupes culturels et sociaux.

Soulignons aussi l'attention et les contributions qu'ont reçues de notre institution et de nos employés, les organismes à caractère régional tels que l'Association touristique régionale du coeur du Québec, le Conseil régional de la culture, la Chambre de commerce régionale du comté de Maskinongé, Nez Rouge, Centraide, la Croix-Rouge, la fondation Comtois, le Noël du Pauvre et autres, lors de leur campagne annuelle de souscription.

Un apport financier particulier a été accordé à la Fabrique St-Antoine de Louiseville, pour l'impression de carnets de chants que l'on retrouve dans les bancs ainsi que la confection d'un trottoir à côté du presbytère. Encore cette année, votre Caisse Populaire était présente à la Foire Commerciale et Industrielle à l'aréna de Louiseville, à la Vente Bazar et aux Journées Agricoles organisées par la Société d'Agriculture du Comté de Maskinongé.

Sans être exhaustif, ce rapport social traduit bien la préoccupation des dirigeants et des employés de votre Caisse Populaire de répondre, non seulement aux besoins financiers de ses membres mais également à leurs principales aspirations collectives. Les résultats positifs de notre implication et l'appui de nos membres, nous encouragent à continuer nos interventions sociales et communautaires dans le milieu pour ainsi continuer à collaborer, dans la mesure du possible aux réalisations mises de l'avant par les gens du Grand Louiseville.

FAITS SAILLANTS

	1988	1987	Variation
Actif total	75,348,936.\$	61,810,429.\$	+ 21.9%
Nombre d'emprunteurs	4095	3987	+ 2.7%
Prêts personnels et commerciaux	33,233,941.\$	27,031,145.\$	+ 23.0%
Prêts hypothécaires	24,034,193.\$	22,238,614.\$	+ 8.1%
Réserve générale	2,560,744.\$	2,414,887.\$	+ 6.0%
Trop-perçus	218,135.\$	177,535.\$	+ 22.7%

- 13,131 membres
- 13 dirigeants bénévoles impliqués dans le milieu
- Personnel compétent, disponible et attentif à vos besoins
- Protégé par l'assurance-dépôt
- Utilisation d'un édifice fonctionnel et d'un vaste stationnement
- Une implication sociale dans le milieu
- Intégrée au réseau de guichets automatiques

Progression de l'actif en millions \$
75,348,936. \$

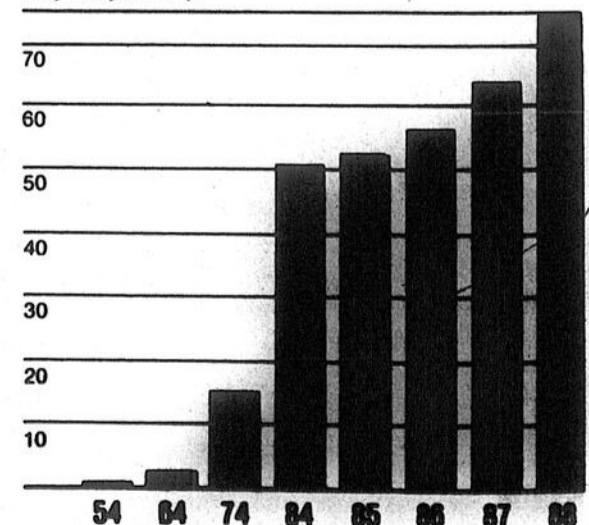



COMITÉ DE DIRECTION

Claude Folsy (directeur adjoint, service courant et administratif), Marcelle Livernoche (directeur adjoint, service des prêts à la consommation), Pierre Livernoche (directeur, service des prêts, courant et administratif), Gérard Lefebvre (directeur général), Jean-Jacques Plante (directeur, service communication, recherche, développement), Héliène St-Yves (directeur adjoint, service épargne spéciale), Laurier Lafrenière (directeur adjoint, service des prêts commerciaux et industriels).

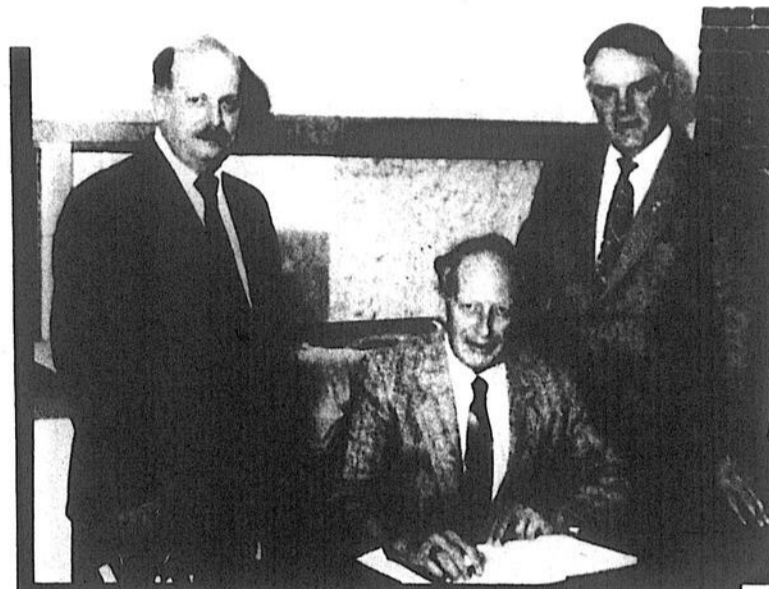

CONSEIL DE SURVEILLANCE

Jean Chevalier (secrétaire), Jacques-Aimé Lupien (président), René Ricard (surveillant).

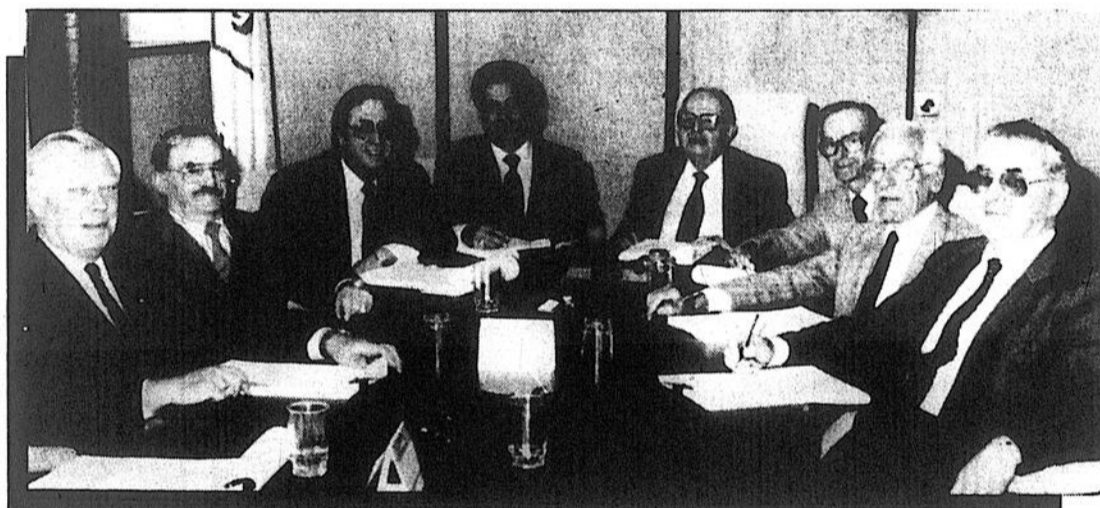

CONSEIL D'ADMINISTRATION

J. Roland Bellemare (secrétaire), Marcel Bastien, Yvon Saucier (administrateurs), Gérard Lefebvre (directeur général), Gaston Fleury (président), Maurice Picotte, Georges-Aimé Giguère (administrateurs), Jean-Jacques Clément (vice-président).



COMMISSION DE CRÉDIT

André Livernoche (président), Jean Fugère (secrétaire), Pierre Livernoche (directeur du service), Claire Béland (commissaire).



Pierre Livernoche,
Dir., serv. des prêts,
courant et administratif.



Jean-Jacques Plante,
Dir. serv. communication,
recherche, développement.



Claude Folsy,
Dir. adj.,
serv. courant et administratif.



Laurier Lafrenière,
Dir. adj. serv. des prêts
commerciaux et industriels.



Marcelle Livernoche,
Dir. adj. serv. des prêts
à la consommation.



Héliène St-Yves,
Dir. adj.,
serv. épargne spéciale.

Des services financiers complets...

NOS SERVICES D'ÉPARGNE

Capital Social
Épargne avec opérations
Épargne Stable
Épargne Stable intérêt quotidien
Épargne à Terme
Épargne Retraite (REÉR)
Épargne Logement (REEL)
Caisse Scolaire
Comptes d'Affaires
Placement-Assurance
Fonds enregistrés de revenus de retraite (FEER)
Épargne par versements
Régime d'Épargne Action (REA)
Compte à Rendement Croissant Desjardins
Fonds Desjardins Équilibrés

NOS SERVICES DE PRÊT (CRÉDIT)

Personnel (reconnaissance de dette)
Hypothécaire
Aux Étudiants (Gouvernement du Québec)
Tandem et Agricole
Sur Nantissement (équipement)
Commercial et Industriel
Marge de crédit Commerciale
Prêt à Terme, P.P.E. crédit Documentaire
Marge de crédit Personnelle
Prêt-Placement

NOS SERVICES À LA COLLECTIVITÉ

Perception: Électricité, Téléphone, S.S.J.B.
comptes de gaz, Visa, A.V.D.
Contraventions
Remise impôt fédéral et provincial
Remise assurance-chômage
Crédit Agricole Fédéral et Provincial

Photocopies de documents
Informations: Revues, dépliants, affiches
Immatriculation des véhicules automobiles
Commissaires à l'assessorment
Identification pour passeport

NOS SERVICES INSTITUTIONNELS

Assurance-Vie épargne, Capital Social
Assurance-Vie épargne stable, épargne à terme
Assurance-Vie et invalidité prêt
Assurance populaire Desjardins
Assurance (assurance scolaires)
Dépôts Garantis
Assurance Maladie S.S.Q.

NOS SERVICES DE SUPPORT ET DE CONSEILS

Conseiller budgétaire
Éducation à la coopération
Éducation à la consommation
Successions

NOS AUTRES SERVICES

Coffrets de sûreté
Garde des valeurs
Chèques personnalisés
Échange de chèques
Guichet auto
Guichet piéton
Guichet d'immatriculation (I.V.A.)
Virement automatique
Dépôt de nuit
Dépôt direct
Dépôt saisi
Remise des ordres de paiement
Chèques postdatés en garde
Service de change étranger
Inter-Caisse
Chèques de voyageurs

desjardins

Soyez prévoyants!

Guichet Automatique



1943 1988

Une Équipe accueillante et compétente à votre service!



Guylaine Beuregard

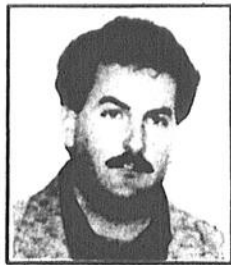

René Bélair



Nicole Bélanger



Sylvie Bellemare



Diane Charette



Michel Bérard



Mario Bergeron



Francine Boire



Sylvie Brousseau

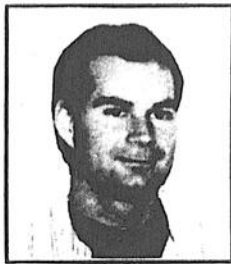

Jules Carpentier



Louise Carpentier



Sylvie Charette



Michel Cloutier



Jacinthe Damphousse



Carole Desmarais



Lise Doveault



Diane Doyon



Manon Dubois



Denise Dupuis



Manon Dupuis



Hélène Fortier



Line Gagnon



Gina Gamacho



Hélène Garceau



Lucie Gosselin



Sylvie Grenier



Odette Gagnon



Liette Hamelin



Guylaine Julien



Manon Lacombe



Manon Ladouceur



Linda Lafrenière



Sylvie Lamirande



Ghislaine Lamy



Pierre Lessard



Danielle Lupien



Gléble Mélançon



Jovette Normandin



Line Bôland Pichette



Johanne Picotte



Line Pichette



Sylvie Picotte



Johanne Pratte



Michel Rheaute



Manon Ricard



Catherine Saucier



Line Saucier



Rollande Savard



Pauline Stord



Pierrette St-Cyr



Louise St-Yves



Johanne Sylvestre



Gléble Touzin



Luc Turner



Franco Vallières



Baisse du taux de la taxe

Ville Saint-Gabriel prévoit un surplus de 50 000\$

Par Jean-Guy Pinel

La municipalité de ville Saint-Gabriel terminerait le présent exercice financier avec un surplus budgétaire de 50,000\$. C'est ce qu'indique le rapport du maire sur la situation financière, déposé cette semaine.

On prévoit également que le prochain taux de taxe sera diminué par rapport à celui de cette année, suite au dépôt d'un nouveau rôle d'évaluation. Cela ne signifiera pas nécessairement que le compte de taxes

sera moindre, les évaluations ayant augmenté généralement de 50%.

La ville présente également un plan triennal d'immobilisation atteignant les 640,000\$, soit 280,000\$ pour 1989, 190,000\$ pour l'année suivante ainsi que 170,000\$ pour la 3e année.

On prévoit dépenser 60,000\$ à chacune des trois années pour le pavage et la réparation de rues. L'aqueduc et les égouts vont chercher 60,000\$ en 1989, 80,000\$ en 1990 et 60,000\$ en 1991. L'an prochain, on consacra 50,000\$ pour la fenestration et la couverture de l'hôtel de ville, travaux prévus pour 1988, mais dont les soumissions ont dépassé les montants prévus. On prévoit dépenser 100,000\$ pour la machinerie et équipement en 1989, 50,000\$ en 1990 et le même montant en 1991.

Enfin, une somme de 10,000\$ est prévue pour l'informatique, en 1989. Rappelons que ce programme n'est qu'une projection qui ne lie aucunement le conseil. C'est pourquoi on prévoit pour 1991, même s'il y aura des élections en 1990.

Par Alain Bellehumeur

Collecte jeudi et vendredi

Un cadeau pour le malade mental oublié

(A.B.) Jeudi et vendredi, les 24 et 25 novembre, pour une douzième année consécutive, la collecte du cadeau pour le malade mental oublié sera organisée dans Lanaudière.

Cette collecte se fera dans les caisses populaires Desjardins, ainsi que dans les banques de la région.

Implication

Cette levée de fonds annuelle est rendue possible grâce à la collaboration des clubs de l'âge d'or de Lanaudière. Des membres de ces clubs vous inviteront à faire preuve de générosité, et ce pour une douzième année de suite...

Un don, lors de votre passage à votre caisse ou votre banque, le 24 ou le 25 novembre, permettra d'apporter un peu de réjouissance à des gens qui en ont besoin.

Fabrique Sainte-Geneviève de Berthier

«La Ruche et l'Abeille» donne 1 000\$ pour réparer le clocher et l'orgue!

Par Alain Bellehumeur

La fabrique de la paroisse Sainte-Geneviève de Berthier a eu droit, récemment, à une belle surprise.

La fabrique, on le sait, a lancé il y a quelques semaines une campagne visant à amasser des fonds. L'argent recueilli servira à réparer le clocher de la magnifique église berthelaise et son orgue. Des travaux estimés à plus de 15,000\$. Ces jours derniers, un chèque de mille dollars a été remis à la fabrique, dans le cadre de cette levée de fonds.

L'organisme géné-

reux porte le nom de La Ruche et l'Abeille. Cet organisme travaille auprès des personnes démunies. Les bénévoles reçoivent des vêtements. Les dames du mouvement les remettent en état. Manteaux, pantalons, chandails... sont ensuite distribués aux gens dans le besoin.

A cette occasion, la population berthelaise est invitée à un concert de Noël qui prendra place à

l'église Sainte-Geneviève.

Les billets sont en vente depuis un certain temps. Vous pouvez vous en procurer auprès des marguilliers de la fabrique ou encore au presbytère.

Si l'église se remplit à l'occasion du concert, la fabrique ira chercher environ 5,000\$ supplémentaires.

Deux chorales de la région se feront entendre dans le cadre de ce concert.

Shaklee
Distributeur indépendant

TU ES ÉPUISE??
Retrouve ton énergie avec **Shaklee**

Naturellement
Protéines — Vitamines — Minéraux
Savon biodégradable
Produits de soins personnels

GISÈLE LAMBERT (819) 228-9332 PIERRE BENOÎT (819) 228-9994 MARGO DUPUIS (819) 228-4759

BERTHIERVILLE
À LOUER

ENTREPÔT
4 000 pi. ca.
Hauteur 14 pi.
Plancher de Béton

S'adresser:
JOUR: (514) 836-7343
NUIT: (514) 836-3034

NOMINATION



Monsieur René Poirier, président de Poirier Automobile de Berthierville a le plaisir d'annoncer la nomination de Monsieur Pierre Poitras au poste de représentant des ventes.

Monsieur Poitras, jouissant d'une expérience de douze ans dans le domaine des ventes saura sûrement bien vous conseiller dans le choix de votre prochaine voiture.

Laurier Morin, directeur des ventes et Yves Charpentier, ses nouveaux confrères de travail, s'unissent à tout le personnel de POIRIER AUTOMOBILE, pour souhaiter à PIERRE POITRAS, la meilleure des chances dans ses nouvelles fonctions.

AIMÉ POIRIER AUTOMOBILE (1980) Ltée
700, av. du Collège, Berthierville, (514) 836-6291

Les précieuses horloges Grand-Père



Modèle 576LY
Crafiline

Retrouvez la douce chaleur du foyer dans cette alliance parfaite de chêne massif et plaqué, avec un fini chêne vieilli. Le mouvement ouest-allemand en laiton massif est muni d'un carillon Westminster. Un cadran en laiton avec dispositif d'arrêt et un balancier lyre complète cette précieuse horloge.

SPECIAL 75e anniversaire 1000\$

Modèle 582 LYMD SPECIAL 75e anniversaire

S'adaptant parfaitement à l'ambiance naturelle d'aujourd'hui, l'horloge Selkirk ajoute la touche finale à tout décor. Fabriquée de bois dur et plaqué cerisier de la plus haute qualité, avec des touches de ronce. Entièrement poli à la main à l'intérieur comme à l'extérieur, ce meuble possède un fini d'un beau brun riche. Son mouvement de qualité Black Forest se remonte aisément à l'aide d'une manivelle et est muni d'un triple carillon Westminster, Whittington et St-Michael. Le cadran phase lunaire est doté de chiffres et d'appliques gravés en laiton. Verre biseauté, balancier lyre, cadran des secondes et dispositif d'arrêt font aussi partie des caractéristiques spéciales de cette magnifique horloge.

1500\$

75e Anniversaire **BIJOUTERIE GIGUÈRE Inc.**
223, av. Saint-Laurent, Louiseville, (819) 228-4187

L'Écho • Le mercredi 23 novembre 1988

«Berthier en Haut» prêt à accueillir de nouveaux résidents

Le complexe domiciliaire de Berthier en Haut est maintenant prêt à recevoir de nouveaux résidents. C'est ce qu'a constaté un groupe d'officiels de la ville de Berthierville lors d'une récente visite.

Le maire Bernard Grégoire Jr., le conseiller municipal Jean Landry, et le directeur-général de la ville, M. Pierre-Yvon Laporte, ont rencontré le premier résident de la nouvelle phase de ce développement résidentiel, M. Normand Chiasson. Plusieurs autres terrains ont aussi trouvé preneurs.

Par Alain Bellehumeur

D'ailleurs, les Constructions Germain Saint-Martin, qui possèdent une bonne partie du territoire, entreprendront très bientôt la construction de maisons modèles ce qui permettra aux acheteurs potentiels de faire leur choix.

Le maire Grégoire a aussi indiqué à la presse que ces terrains constituent un bon investissement pour les gens désireux de s'établir dans le domaine Berthier en Haut. Le premier citoyen de Berthierville a en effet rappelé que la ville accorde un crédit de taxes pour les deux premières années d'imposition, dans le cas d'une construction neuve...

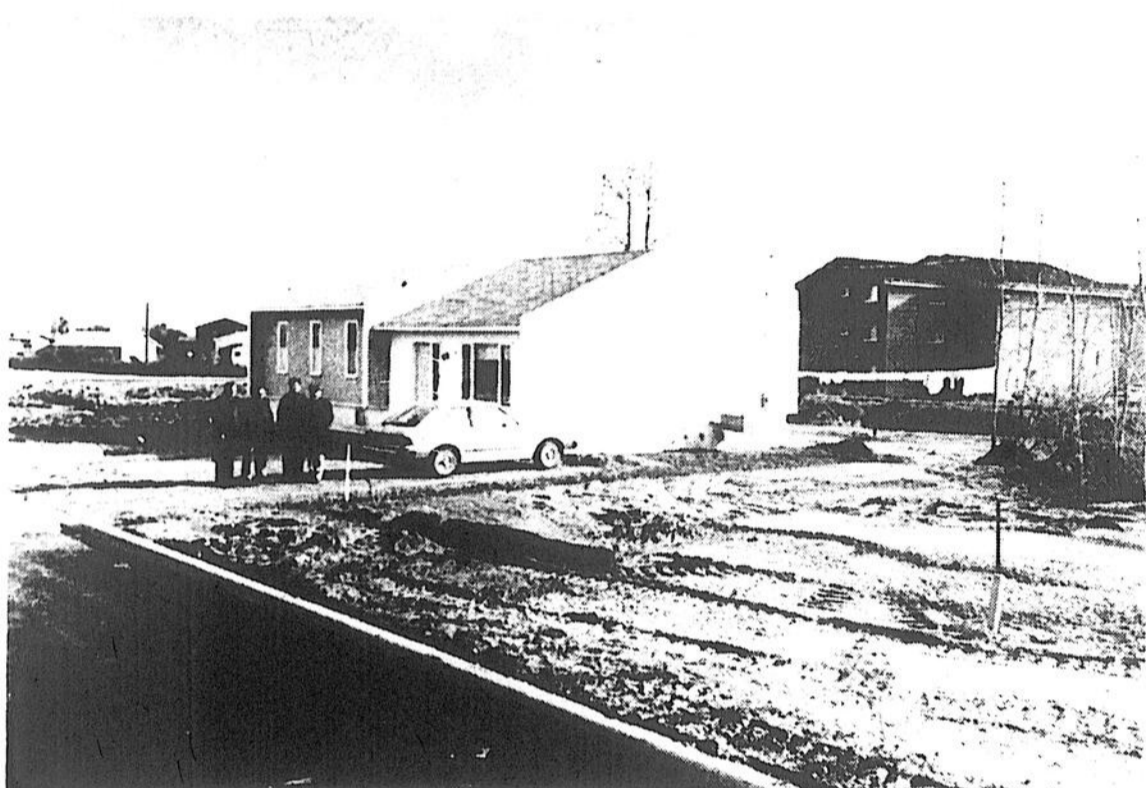

Des représentants de la ville de Berthierville ont rencontré, ces jours derniers, le premier résident de la nouvelle phase du développement domiciliaire Berthier en Haut.

Accueil et référence Mauricie ouvre un point de services à Charette

Service d'aide et de référence pour les adultes en matière de continuation de la formation académique et en regard de l'employabilité recherchée, Accueil et référence Mauricie possède depuis peu un point de services à Charette.

Installé au Centre municipal (390, Saint-Edouard) de l'endroit, grâce à la collaboration de la municipalité qui fournit gratuitement le local et le service téléphonique, Accueil et référence Mauricie peut recevoir les gens chaque mercredi après-midi.

Par Pierre Bellemare

Outre les citoyens de Charette, les hommes et les femmes de Saint-Paulin et de Saint-Alexis-des-Monts peuvent aussi utiliser ce point de services.

Les personnes intéressées doivent toutefois préalablement prendre rendez-vous en composant le 819-221-2095.

Fonctionnement

Accueil et référence Mauricie est un service entièrement gratuit qui existe depuis 1985 et qui a comme objectif principal d'aider les personnes adultes à établir l'orien-

tation qu'elles devraient suivre face à l'éducation et à l'employabilité.

Unique en Mauricie, il permet d'éliminer des démarches inutiles au niveau de l'évaluation d'un dossier scolaire, de l'orientation, de la possibilité d'aide, de l'accessibilité à différents programmes, du retour aux études, etc.

Autant que possible, l'agent d'accueil se tient au courant de tous les services offerts aux adultes relativement à l'éducation et à l'employabilité, sans égard aux organismes offrant ces services.

La personne qui consulte Accueil et référence Mauricie est reçue en entrevue où on discute et on établit clairement sa situation. Ensuite, en jasant de ses goûts, intérêts, affinités et habiletés, on essaie

avec elle de trouver un programme de formation, une démarche ou un programme d'aide pouvant lui permettre d'améliorer ses chances d'employabilité.

On réfère à ce moment la personne à l'organisme qui satisfera le mieux son choix.

À certaines occasions, selon la demande des clients, le service effectue des recherches et consultations auprès d'organismes et de spécialistes pour mieux renseigner les gens dans des secteurs d'activité moins connus (massothérapie, médecine douce, pédiatrie, etc.).

Accueil et référence Mauricie relève d'une Table de concertation formée d'un membre de chacun des Centres Travail-Québec de la région (Grand-Mère, La Tuque, Shawinigan) et d'autres intervenants (Commission de formation professionnelle, etc.).

L'organisme a pignon sur rue à Shawinigan et possède des points de services, outre celui de Charette, à Grand-Mère, La Tuque et dans le secteur Normand.

NOMINATION



Monsieur René Poirier, président de Poirier Automobile de Berthierville, a le plaisir d'annoncer la nomination de monsieur Yves Charpentier au poste de représentant des ventes.

Le dynamisme de monsieur Charpentier ainsi que son expérience dans le domaine de la vente ajoutent un élément de premier choix à notre équipe de représentants.

Laurier Morin, directeur des ventes et Pierre Poitras, ses nouveaux confrères de travail, s'unissent à tout le personnel de POIRIER AUTOMOBILE, pour souhaiter à YVES CHARPENTIER la meilleure des chances dans ses nouvelles fonctions.

AIME POIRIER AUTOMOBILE (1980) Ltée

700, av. du Collège, Berthierville (514) 836-6291

SUPER VENTE D'INTÉRIEUR
SOURIEZ
À L'AUTOMNE!

LA TENDANCE DU LOUPEUR

21,99\$

SUPER LATEX
FINI MAT-SATINÉ
BLANC (160-110)



26,99\$

"UNE COUCHE"
SUPER LATEX
FINI SEMI-LUSTRE
BLANC (162-111)



25,99\$

SUPER ALKYDE
FINI SEMI-LUSTRE
BLANC (130-110)



24,99\$

SUPER LATEX
FINI PERLE
BLANC (163-110)



QUINCAILLERIE CARON & PAQUIN Inc.

Marchand RONA

421, avenue Saint-Laurent, Louiseville. (819) 228-5523





Saint-Ignace-de-Loyola

Le 21 novembre, Joseph, Stéphane, Sébastien, fils d'Omer Gravel et de Louise Gagné. Parrain, Stéphane Gravel; marraine, Diane Gagné.

Maskinongé

Joseph, Jocelyn, David, Jean-Philippe, fils de Gaétan Michaud et de Johanne Dupuis. Parrain, Jocelyn Michaud; marraine, Christiane Dupuis.

Saint-Paulin

Joseph, Debnis, Guy Antoine, Anthony, fils d'André Savard et de José Gendron.

Lanoraie

Fernand, Michaël, Didier, fils d'André Magny et de Manon Tremblay.

Joannie, fille de Normand Beuparlant et de Francine Leblanc.

Joseph, Jean-Claude, Paul, fils de Michel Lévesque et de Sylvie Desjardins.

Marc-Antoine, fils de Marc Lamothe et d'Hélène Simard.



Île Dupas

Mme Laurette Courchesne de l'Île Dupas a eu 81 ans le 22 novembre. Nos meilleurs vœux.

Saint-Sévère

Le 28 novembre, trois sévérois (es) auront un an de plus. Mme Pierrette Lamy fêtera ses 71 ans, Mlle Marie-Reine Lamy aura 75 ans et M. Hervé Dupont célébrera son 70e anniversaire. Heureux anniversaire et longue vie à vous trois.



Saint-Justin

Venez vous amuser avec nous à notre grande soirée d'amateurs samedi, 3 décembre, à 20h, au sous-sol de l'église de Saint-Justin. Des talents de chez nous, qui méritent d'être encouragés, vous en mettront plein la vue et les oreilles.

Pour les billets, on appelle: Jeanine Lambert

227-2620, Bernadine Marchand 227-4827, Rita Lambert 227-2562.

C'est organisé par l'Aféas de Saint-Justin. On vous attend en grand nombre. (Micheline Dauphinais)

Saint-Élie-de-Caxton

Tous les membres et l'exécutif de l'Aféas de Saint-Élie-de-Caxton tiennent à remercier Mme Madeleine Bélanger de ses précieux conseils sur l'acquisition d'un manteau de fourrure, conseils qu'elle a prodigués lors d'une récente rencontre.

Les membres de l'Aféas doivent noter que dorénavant, la réunion de l'organisme se tiendra à 19h, tous les 2e mercredis du mois, pour le reste de l'année.

Saint-Barthélemy

Le mercredi 30 novembre, à 19h30, au local de l'Aféas, aura lieu une mini session ayant pour objet la prise de dé-

cision. Une conférence viendra élaborer sur ce thème. Bienvenue à toutes les dames, même les non membres.

Charette

Un grand merci aux membres de l'Aféas de Charette pour leur contribution de 500\$ en vue de la réparation de la façade de l'église, de la part des administrateurs de la fabrique.

Lanoraie

Le tricotage organisé par l'Aféas a été un succès. Treize (13) tricoteuses étaient sur place, de 19h à 24h. La championne du tricotage est Ida Demers. On remercie les commanditaires qui ont permis de donner des prix aux tricoteuses ainsi que les amis (es) qui sont venus (es) leur rendre visite.

À la réunion mensuelle du 8 novembre, Jeannette Lalonde, vice-présidente, a remplacé la présidente Claire Lemay, actuellement hospitalisée, à qui nous of-

frons nos meilleurs vœux de prompt rétablissement.

On annonce que le 9 février prochain, nous recevrons Aurore Descôteaux, auteure bien connue, qui viendra à l'auditorium du centre culturel pour nous offrir ses monologues. Les billets pour cette soirée seront bientôt en vente.

N'oubliez pas le party des fêtes qui se tiendra le 13 décembre. C'est des-chez-vous important.

Saint-Sévère

À la rencontre du 9 novembre dernier, au

comité finance-organisation, France informe que nous pouvons acheter un chandail de coton ouaté de l'Aféas au prix de 13\$. Communiquer avec elle.

Les billets vendus doivent être remis au mois de décembre.

La soirée sociale aura lieu le samedi 10 décembre, à 20h30. Nos conjoints sont les bienvenus. Préparons nos jeux et nos histoires.

Le sujet du comité art et culture est le maquillage et les soins de la peau. Nous sommes privilégiées d'avoir une in-

vitée compétente que nous connaissons bien, en la personne de Sylvie Guilbert. Des conseils, des trucs, de la documentation et une leçon de maquillage: que demander de plus?... Une assiette décorative lui est remise en signe d'appréciation.

L'autonomie des femmes est un sujet qui intéresse chacune des membres. Nous y avons réfléchi avec Soeur Eugénie et Marjolaine. Le goûter de la soirée a été préparé par Prescille Gélinais. Exquis!

Nous recherchons des compagnons de route

Nous sommes présentement à la recherche de représentants d'assurances et de produits financiers pour soutenir notre expansion dynamique dans la région de Louiseville.

Vous êtes ambitieux, autonome, inventif, décidé; nous offrons formation, encadrement, soutien financier, avantages sociaux. Et un revenu pouvant excéder 30 000 \$.

Faites parvenir votre curriculum vitae, aujourd'hui, avec la mention **PERSONNEL ET CONFIDENTIEL** à:



Jacques Melançon
Directeur des ventes

Monsieur Jacques Melançon
Directeur des Ventes
Les Coopérants
1055, boul. des Forges, bureau 180
Trois-Rivières (Québec)
G8Z 4J8
Tél.: (819) 376-2525
ou sans frais: 1-800-567-9427

Postes ouverts aux hommes et aux femmes

Coopérants

Assurance-vie
Assurance générale
Services financiers



ÉCOLE MARIE-ANNE RAWDON

Externat — Pensionnat

Garçon/Fille

Programme scolaire:

Maternelle plein temps

1 à la 6ème année

Période d'inscription,
début novembre

RENSEIGNEMENTS:
(514) 834-4668

ERRATUM

Dans notre publicité de l'Écho du 16 novembre et du circulaire Je Glane du 21 novembre, nous aurions dû lire:

Partez sans payer, profitez de cette offre en achetant maintenant, aucun dépôt versement ou intérêt avant le 12 mars 89.

Cette offre n'est pas valide sur les électroménagers.

Nous nous excusons auprès de notre clientèle pour tout inconvenient.

AMEUBLEMENT COMPLET
CENTRE DU MATELAS

JEAN HOULE ENR.

«COMMENT FAIRE PLAISIR À VOS ENFANTS POUR NOËL?»

UN SEUL NOM À RETENIR

ANIMALERIE ASTRAL

Centre Commercial
Louiseville
550 boul. Saint-Laurent est
(819) 228-9151

PRODUITS HAGEN

LAWN-BOY

Souffleuse Modèle ST826

Moteur 6cv à deux phases équipé pour l'hiver. Largeur de déblayage de 26 bons pouces. Caractéristiques:

- Pneus Snow-Hog de 16" pour une traction remarquable
- Commande absolue de l'éjecteur de la position de l'opérateur y compris direction, angle de déflexion, et distance de la neige projetée
- Boîte de vitesses de tarière fiable, scellée contre la glace
- Grande roue mobile à quatre aubes et à haute vitesse projette la neige plus loin
- Couteaux à neige en équipement de série
- Phares scellés en équipement de série



Prix exceptionnels
cette semaine

Notre tarif horaire est
le plus bas en région.

Faites faire la mise au point
de votre souffleuse à neige:

- changement d'huile
- graissage
- vérification
- ajustement

pour seulement **14,95\$**
PIÈCES EN SUS S'IL Y A LIÉU

ENEZ COMPARER
NOS PRIX
CHOIX DE MODÈLES
EN MAGASIN.

MARINA DUVAL & BUISSON Inc.

821, rue Notre-Dame Sud, Louiseville,
(819) 228-4654



Sainte-Angèle-de-Prémont

Lors de notre soirée de danse du 12 novembre, des gens d'un peu partout sont venus nous encourager. Nous étions nombreux. Nous remercions tous ces gens qui ont bien voulu se déplacer pour venir «frotter leurs souliers».

À l'occasion de la Sainte-Catherine, lors de notre soirée de jeudi, nous soulignerons cette fête dans une atmosphère très gaie, avec tous ces gens qui viennent nous rencontrer à chaque semaine.

Gens de l'Âge d'Or et du club Amitié, empresses-vous d'acheter vos billets pour notre souper de Noël qui aura lieu le 15 décembre. Les billets qui resteront après le 8 décembre seront vendus aux étrangers. (Albertine Déziel, secrétaire)

Saint-Alexis-des-Monts

L'Âge d'Or de Saint-Alexis-des-Monts fête la Sainte-Catherine et vous invite à un souper aux fêtes au lard et buffet froid, à la salle municipale, le 25 novembre, à



Christian Bergeron en Allemagne

Originaire de Louiseville, le soldat Christian Bergeron, membre du 3e bataillon du 22e régiment, vient d'être muté à la base de Lahr en Allemagne de l'ouest, où il passera les quatre prochaines années. Le soldat Bergeron est le fils de Roger et Claude Bergeron de Maskinongé.

18h. Soirée récréative, danse, chanson. Surprises au cours de la soirée. Billets en vente par les membres du conseil. Venez vous récréer dans une belle ambiance. Tous sont bienvenus. (Omer Lafrenière, président; Mme Denise Deschênes, secrétaire)

Saint-Cuthbert

Résultats de la pétanque du 8 novembre. Paul Carpentier, Jean-Paul Lavallée 4 points; Doria Dauphin, Pierre-Paul Caumartin, Edmond Lauzon, Médéric Rémillard, Gérald Bergeron, Roger Asselin 2 points; Patrick Belhumeur, Ludger Bourgeault, aucun point.

Le classement est le suivant: Paul Carpentier 20, Pierre-Paul Caumartin 14, Jean-Paul Lavallée, Médéric Rémillard 12, Gérald Bergeron 10, Roger Asselin, Ludger Bourgeault, Edmond Lauzon 8, Doria Dauphin 6, Patrick Belhumeur 2.

Maskinongé

N'oubliez pas la soirée dansante du 26 novembre, à la salle communautaire. On vous attend en grand nombre.

Décembre est à nos portes. Alors, pensez réserver pour le souper des fêtes qui aura lieu le

18 décembre. D'autres détails vous seront donnés ultérieurement. (Yvette Pratte, publiciste)

Saint-Paulin

Une soirée dansante avec orchestre se tiendra le samedi 26 novembre, à 20h, au gymnase de l'école des Vallons. Prix de présences et goûter à la fin de la soirée. (Yvette Saint-Yves, publiciste)

Saint-Édouard

Jeudi, 24 novembre, souper anniversaire de l'Âge d'Or de Saint-Édouard. Donnez votre nom et procurez-vous vos billets le plus tôt possible chez Germaine Roy, au 268-5533.

Saint-Charles-de-Mandeville

La danse mensuelle du club d'Âge d'Or de Saint-Charles-de-Mandeville aura lieu le 23 novembre, à 20h, à la salle municipale. Il y aura goûter à la fin de la soirée. Il n'y aura plus de vente de billets durant la soirée, le tout étant compris dans le coût d'entrée de 5\$. On ajoutera un 20\$ aux prix de présences.



Sainte-Angèle-de-Prémont

N'oubliez pas notre souper annuel qui aura lieu le 26 novembre. Il faudra apporter votre plat à la salle, en après-midi, afin qu'on prépare les tables. Soyez présentes. Bienvenue à toutes.



Saint-Paulin

Bingo monstre le vendredi 2 décembre, organisé par le club Optimiste de Saint-Paulin, à

l'école des Vallons, à 20h. Nombreux prix à gagner. Veñez encourager des personnes qui se dévouent sans compter pour la jeunesse de Saint-Paulin.

Sainte-Angèle-de-Prémont

Les membres du club Optimiste de Sainte-Angèle souhaitent prompt rétablissement à Mme Réginals (Pierrette) Bergeron, qui est hospitalisée au centre hospitalier Comtois de Louiseville. (Sylvie Vincent, publiciste)

Saint-Barnabé-Nord

Quatre jeunes dynamiques ont été élus au conseil d'un jour, dans le cadre de la Semaine d'appréciation de la jeunesse. Nous avons retrouvé à la salle municipale le maire Éric Labbé. Son discours se terminait ainsi: «Votez pour Éric, ne soyez pas septiques, c'est fantastique.» La mairesse Annie Héroux semblait très à l'aise et a assuré son auditoire qu'en «votant pour Annie, tout réussit». La conseillère Nicole Dupuis désire apporter beaucoup de changements: «voter Nicole c'est voter pour du nouveau». Le conseiller Dominique Boulanger, comme ses prédécesseurs, agrandira la cour de l'école et paiera un meilleur salaire à son professeur. «Avec Boulanger, ça va marcher», disait-il.

Ces étudiants de 6e année sont tous merveilleux. Bravo à tous pour cette participation et grand merci à leur professeur, Georgette B. Villemeure, au responsable Optimiste, Daniel Diamond et au conseiller municipal André Descôteaux, qui s'est fait le porte-parole du maire René Gélinas et a remis un souvenir aux jeunes. Merci à Annie et Éric qui ont accepté de faire les lectures liturgiques et à Nicole et Dominique qui ont servi la messe. Sincère merci aux

membres du club Octogone qui ont accompagné les plus jeunes à l'Halloween.

Saint-Barthélemy

Un nouveau projet est mis de l'avant par Odile Thibault. Il s'agit de ramasser les attaches en plastique (comme celles utilisées pour tenir fermés les sacs de pain) au profit des handicapés. Les personnes intéressées à faire leur part peuvent aller les porter chez Marielle Sylvestre, au 1666, Montée Saint-Laurent, ou chez Odile Thibault, au 3254, Montée des

Laurentides. Pour informations, additionnelles, on communique avec Odile, au 885-3974.

Maskinongé

Le club Optimiste de Maskinongé tient à remercier sincèrement tous ceux et celles qui ont bien voulu faire un don de sang lors de la collecte du 10 novembre dernier, qui était parrainée par le club Optimiste. Merci aussi à tous les bénévoles et surtout à ceux et celles des clubs Optimiste extérieurs qui étaient sur les comités de téléphone. C'est à vous tous que nous devons ce

succès puisque nous avons eu 167 donneuses, sur un objectif de 175 et ce, malgré les caprices de Dame Nature. Grâce à nous tous, une vie sera peut-être sauvée. (Jean-René Lemyre, responsable de la publicité)

Charette

À l'occasion de la Semaine de l'appréciation de la jeunesse, tous les jeunes de Charette ont été invités à participer à une visite d'informations sur l'équipement de pompiers à l'hôtel de ville de Charette. Des jus et

suite à la page 35

La Société Saint-Jean-Baptiste de la Mauricie
SOYONS FIERS D'ÊTRE QUÉBÉCOIS

PROMOTION NOUVEAU NÉ:

UN DÉPANNAGE FINANCIER

PROTECTION DE 1 000 \$ À 5 000 \$
versée la journée même ou dans les quelques jours suivant le décès

SON SERVICE D'ENTRAIDE

DE 14 JOURS À 19 ANS	2 \$ DU MILLE
DE 20 ANS À 44 ANS	5 \$ DU MILLE
DE 45 ANS À 54 ANS	10 \$ DU MILLE
DE 55 ANS À 59 ANS	15 \$ DU MILLE

+ option vie entière

Nouveau service: protection accidentelle supplémentaire de 2 000 \$

3239 PAPINEAU, C.P. 1059 TROIS-RIVIÈRES, QUÉ. (G9A 5K5)

SES RECRUTEURS

Lily Gendron	Louiseville	228-2472
Réjeanne Lefrançois	Saint-Léon	228-2558
Ginette Riopel	Saint-Élie-de-Caxton	221-5671
Madeleine Robert	Saint-Alexis-des-Monts	265-2391
Thérèse St-Louis	Maskinongé	227-2659
Gaston Tousignant	Louiseville	228-3508
M. Pierre Tremblay	Saint-Paulin	328-3484

ERRATUM

Dans les pages centrales de l'édition du 16 novembre 1988.
Nous aurions dû lire:

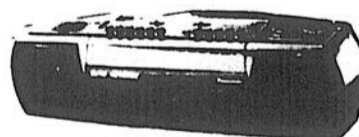

RX-FW25
RADIO FM/AM/FM STÉRÉO
COMPACTE AVEC MAGNÉTOPHONE
À DOUBLE CASSETTE
• Auto-inversion en lecture (compartiment 1)
• Compensateur de fréquence à 3 bandes et analyseur de spectre • Duplication rapide et enclenchement synchrone
• Lecture en séquence automatique • Encintes acoustiques 2-voies à 4 haut-parleurs

IX-T3805
RÉPONSEUR TÉLÉPHONIQUE
AUTOMATIQUE À DOUBLE CASSETTE
• 12 fonctions télécommandées par tonalités (dont enreg. et émission du message de réponse, compteur d'appels, et contrôle des bruits ambiants)
• Système Auto-Logic pour lecture des appels sur pression d'une seule touche
• Interruption automatique de la fonction d'enregistrement depuis tout poste supplémentaire relié
• Lecture mémoire pour l'écoute des nouveaux appels seulement
Et plus!

\$199⁹⁵

\$159⁹⁵

Technics

Panasonic

VIDÉO

C'EST BEAUCOUP PLUS QUE DU VIDÉO.

Lancez-vous en affaires sans partir de zéro

NOUVEAU SITE
BERTHIERVILLE
HALTE ROUTIÈRE

Devenez franchisé
d'un dépanneur COUCHE-TARD

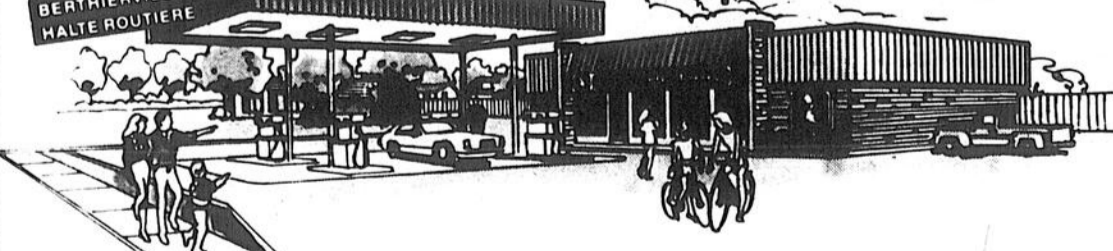

AVANTAGES

- vous serez maître de votre avenir
- vous deviendrez membre d'une organisation solide, efficace et fière
- vous profiterez des multiples ressources, financières, humaines et autres, d'un réseau qui a fait ses preuves
- vous recevrez une formation complète, théorique comme sur le terrain
- vous ferez partie d'un réseau de dépanneurs à fort volume de ventes
- vous posséderez un commerce choisi dans la province de Québec

EXIGENCES

Investissement total: 75 000 \$
Mise de fonds du propriétaire: 30 000 \$ et plus
Pour plus amples renseignements adressez-vous à:



POUR UN AVENIR PROFITABLE

COUCHE-TARD
1600 Boul.
St-Martin Est
Tour B, Suite 280
Laval, Québec H7G 4S7
(514) 882-3272
1-800-361-8995

Optimistes...

suite de la page 34

croustilles ont été servis sur place. Le groupe s'est également rendu à l'aréna de Shawinigan pour une session de patinage qui fut défrayée par le club Optimiste. Les plus âgés avaient à composer un texte portant sur les activités que pourrait organiser le club pour les jeunes. Quant aux plus jeunes, ils avaient à faire un dessin illustrant une activité que le club organise pour eux.

La sécurité était assurée par les membres du club Optimiste. Le président de l'organisme est André Villeneuve.

Yamachiche

Lors du souper mixte du 15 novembre, nous recevions le conseil étudiant de l'école Omer-

Jules Desaulniers qui se compose de Kathy Trahan, présidente; Johanne Desaulniers, vice-présidente; Julie Pellerin, secrétaire. Félicitations pour leur nomination et bon succès pour l'année '88-'89.

Le 8 novembre avait lieu un voyage au colisée de Québec, avec le club des Octogones d'Yamachiche, dont le président est Marc Pellerin. Des membres du club Optimiste accompagnaient ces jeunes. Le voyage était organisé par le lieutenant-gouverneur du district, M. Jacques Villeneuve.

Nous vous rappelons que la soirée ex-président aura lieu à la Porte de la Mauricie, le 26 novembre, dès 18h30. Les billets sont en vente chez Laurent Trahan, Gilles Bazinet et Gilles Panne-ton. (Gilles Panne-ton, publiciste)

Saint-Édouard

Le prochain déjeuner Optimiste se tiendra le 4 décembre, à 9h30, à l'endroit habituel.

Saint-Léon

Diverses activités ont eu lieu à l'école, lors de la Semaine d'appréciation de la jeunesse, organisée par le club Optimiste. Le tout s'est terminé par l'élection du conseil étudiant. Les élus furent Karine Ferron, présidente; Martin Auger, vice-président; et Christine Bastien, secrétaire.

Le personnel de l'école et le club Optimiste félicitent les élus et remercient les jeunes qui se sont présentés: Sébastien Gélinas, Stéphane Labonne, Éric Armstrong, Isabelle Noël et Nadia Gauthier.

Un certificat mention d'honneur a été remis à chaque jeune de l'école.

Il y a eu aussi remise de plaques et de souvenirs. La journée se termina par une fête et une dégustation de gâteaux.

Saint-Sévère

Dans le cadre de la Semaine d'appréciation de la jeunesse, le club Optimiste de Saint-Sévère, en collaboration avec le conseil municipal sévérois, a organisé une soirée, le 11 novembre, à la salle municipale, pour tous les jeunes de maternelle 5 ans à secondaire V.

Après un message de bienvenue du maire Ré-

jean Lavergne, le secrétaire-trésorier de la municipalité et président du club Optimiste, Paul-Émile Gélinas, a donné l'information au sujet de la municipalité et de son fonctionnement. Les jeunes ont répondu activement aux questions traitant de la situation géographique de la paroisse, son âge, le pourquoi d'un conseil municipal, ses membres, ses activités. On a présenté les conseillers présents: René-Claude Noël, Yves Gélinas, Pierre Hébert, Rémi Beauclair et Normand Lamy. La responsable de l'activité, Denise Noël, a expliqué que

chaque jeune recevrait un T-shirt à l'effigie du sigle de l'année, un voilier, et le thème «Réveille tes rêves».

Une qualité précise pour chaque jeune a été soulignée.

La rencontre s'est terminée par la signature du livre d'or de la municipalité.

let des loisirs de l'endroit.

Dans la ligue de hockey Intercités Lanau-dièr Pee Wee «CC», le 26 novembre, à 13h, à Berthier, Crabtree Vs les Aigles. Le 3 décembre, à 13h, à Crabtree, les Aigles sont les visiteurs.

Yamachiche

Avis aux joueurs intéressés à faire partie de la ligue de hockey-balle d'Yamachiche. On formera six équipes qui joueront, possiblement, trois soirs par semaine. Les rencontres auront lieu à la patinoire yamachichoise. Pour de plus amples renseignements, André Béland 296-2451.



Saint-Cuthbert

Élection du comité des loisirs de Saint-Cuthbert, le dimanche 27 novembre, à 13h30, au cha-

FAITES-VOUS UN CADEAU ET NOUS VOUS EN FERONS UN...

50\$ de bonis en aliments

TOSHIBA



Récemment, la Cie Esthederm tenait une journée «Porte Ouverte» au Salon de Beauté Hélène et Odette De Serres. Le prix spécial de participation: une magnifique valise de produits solaires «Esthederm» fut remis à Mme Mado St-Cyr de Louiseville. Rappelons que le Salon De Beauté De Serres était aussi en nomination au gala de l'entreprise 1988. La photo nous montre, de gauche à droite: Odette De Serres, Johanne Dampousse, Hélène De Serres et Lily Gaudreault.

Félicitations à ces femmes d'affaires.

NOUVEAU BOUTIQUE TREKKA

Centre Commercial
Les Galeries de Louiseville
Face au Greenberg

Spécialité
Vêtement pour Homme Actif
Nouvelle ligne de
Vêtement de Croisière

TREKKA

maintenant en boutique
Venez profiter de nos
spéciaux d'ouverture

avec

25%

sur toute marchandise

de rabais

ERS 4635
Four à micro-ondes compact (0.6 pi.cu) à 9 niveaux de puissance et commande à indication sonore

249⁹⁵\$

Le boni aliment n'est pas disponible sur ce modèle

ERS 6635
Four à micro-ondes de taille moyenne (0.9 pi.cu.) avec 9 niveaux de puissance et Jet Defrost

339⁹⁵\$

ERS 6735
Four à micro-ondes de taille moyenne (0.9 pi.cu.) avec dispositif de décongélation en fonction de poids, cuisson programmée et sonde de température.

369⁹⁵\$

ERS 6835
Four à micro-ondes de taille moyenne (0.9 pi.cu.) avec Arona Sensor

399⁹⁵\$

Le service après vente est assurée par Sarrazin Électrique dépôt de service officiel de TOSHIBA

quantité limitée

garantie 50 mois.

Venez voir notre choix de cadeaux pour les fêtes

SARRAZIN ÉLECTRONIQUE

971, av. du Collège, Berthierville (514) 836-4057

VISA



Saint-Léon

C'est maintenant le temps de payer la rente des bancs. Après chaque messe, le samedi et le dimanche, les marguilliers seront à la sacristie pour recevoir la rente des bancs. Les bancs non payés seront vendus le 18 décembre.

Pour cette année, en raison de la maladie de M. le curé, les marguilliers distribueront des enveloppes qui contiendront les documents nécessaires pour la dime, entretien du cimetière, messes et autres. Les paroissiens pourront remettre l'enveloppe lors de la quête du dimanche ou se rendre au presbytère pour s'acquitter de cette tâche. En janvier, ceux qui n'auront pas payé leur dime auront la visite d'un marguillier. Nous demandons aux paroissiens de collaborer afin que l'on puisse garder notre curé dans la paroisse.

Saint-Ignace-de-Loyola

Les heures qui sont mentionnées ci-bas vous sont offertes pour votre service (secrétariat).

Jeu: fermé. Ouvert les lundi, mardi, mercredi et vendredi, de préférence dans l'après-midi, de 13h30 à 17h. Les samedi et dimanche, le bureau est fermé.

Si la venue à la messe est la seule occasion de venir chercher un certificat de baptême, S.V.P., vous le faites préparer à l'avance, sur semaine, en appelant au presbytère.

Saint-Barnabé-Nord

Lundi, 28 novembre, les élèves de 5e année recevront le sacrement de la confirmation. Toute la communauté paroissiale est invitée à participer à cette fête de l'Esprit-Saint.

Les jeunes de 3e année feront leur première communion dimanche, 27 novembre. Participons nombreux à cette belle journée.

Saint-Cuthbert

La cotation à date est de 12,594.50. Merci de votre collaboration.

Maskinongé

La première communion de nos jeunes de 3e année se fera dimanche, 27 novembre, à la messe de 11h15.

Saint-Paulin

Les membres de la fabrique de Saint-Paulin ont décidé d'ouvrir les confessionnaux fermés, dans la sacristie, lors de la cérémonie pénitentielle. Les personnes pourront recevoir le sacrement de pénitence en privé et non pas à la vue de tous les paroissiens. Félicitations pour cette heureuse nouvelle C'est à titre de renouvellement. Espérons que les gens en profiteront davantage.

La population est anxieuse d'apprendre la nomination du nouveau curé qui remplacera M. Joseph Gervais, qui a été nommé à Cap-de-la-Madeleine.

Actuellement, l'abbé Camille Desjarlais remplit très bien la charge et la population est heureuse. Mais tout le monde vit dans l'attente. Les prochains jours devraient nous éclairer sur la nomination de notre nouveau curé.

Saint-Édouard

On vous rappelle que c'est le temps de payer l'entretien de son lot au cimetière de sa paroisse. Aussi, c'est le temps de payer la cotisation à la congrégation pour la bonne mort.

Louiseville

Les enfants de 3e année ont reçu le sacrement du pardon au début du mois et ils se préparent à leur première communion. Ils feront cette première communion aux messes du 1er dimanche de l'Avent. Ils choisiront, avec leurs parents, la messe qu'ils préfèrent, soit le samedi soir, 26, soit une messe du 27. L'accent est mis sur la participation de la famille.

Saint-Sévère

Les jeunes ont été actifs à la messe dominicale du 13 novembre pour souligner digne-

ment la Semaine d'appréciation de la jeunesse.

Isabelle Lamy a fait la lecture des éptres et des prières universelles tandis qu'on retrouvait Dany Trahan et Bruno Tremblay au service de l'autel. L'ex-président Optimiste, Paul Desaulniers, et ses fils Sylvain et Samuel, ont distribué le credo de l'Optimiste aux paroissiens.



Ile Dupas

Le conseil municipal a versé un montant de 55\$ pour le tournoi de hockey des Chevaliers de Colomb de Berthierville.

Le contrat d'épandage de sel et de sable a été donné à M. Robert Sylvestre et le déneigement de la cour du centre communautaire à M. Martin Sylvestre.

Le rapport du maire sur la situation financière de la paroisse de l'Île Dupas a été adopté à la séance du conseil et sera distribué dans tous les foyers.

Les frais de congrès du maire Maurice Désy, y compris inscription et autres dépenses, se sont chiffrés à 1,145.95\$.

Saint-Élie-de-Caxton

La bibliothèque municipale est ouverte le mercredi après-midi, de 13h30 à 15h, afin de mieux vous servir. Elle est aussi ouverte le jeudi soir, de 19h à 20h. Tous sont bienvenus et... c'est

gratuit!

M. Daniel Tremblay demeurera inspecteur par intérim, jusqu'en mars prochain.

La réunion régulière du conseil aura lieu le 5 décembre, à 20h, à la salle municipale. Tous sont bienvenus.

Charette

Suite à la demande de l'équipe de pompiers, concernant l'achat d'accessoires pour la sécurité contre les incendies, il a été résolu de remercier publiquement les commanditaires qui ont participé au financement de ces dits accessoires.

Saint-Cuthbert

La municipalité appuie la demande d'annexion à Saint-Cuthbert des propriétaires de certains lots de Sant-Via-

On verra à l'amélioration du chemin Grand Rang Sainte-Catherine.

Un comité sur l'assainissement des eaux est formé de MM. Robert Fernet, Ubald Grégoire et Richard Comtois.

On a renouvelé le contrat avec la Bibliothèque centrale de prêt de la Mauricie.

Des mâts pour les drapeaux fédéral et provincial seront installés en façade de l'hôtel de ville.



Saint-Ignace-de-Loyola

Les membres des Chevaliers de Colomb des Îles sont convoqués pour leur assemblée mensuelle, le mercredi 23 novembre, au sous-sol

de l'église, à compter de 20h.

Saint-Cuthbert

Prochain déjeuner aux fêtes au lard des Chevaliers de Colomb de Saint-Cuthbert, le 9 décembre, de 8h à 13h, à la salle municipale.

Saint-Barthélemy

Réunion mensuelle des Chevaliers de Colomb de Saint-Barthélemy, le lundi 28 novembre, à 20h, au local habituel.



Saint-Cuthbert

Prochaine réunion des Filles d'Isabelle de Saint-Cuthbert, le 7 décembre, à 19h30, au local habituel, à Berthier.

Vente de DÉMONSTRATEURS

Réjean vous garantie les meilleurs prix

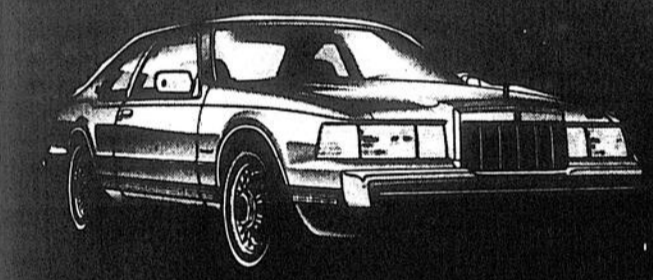

RABAIS



RABAIS



RABAIS



RABAIS

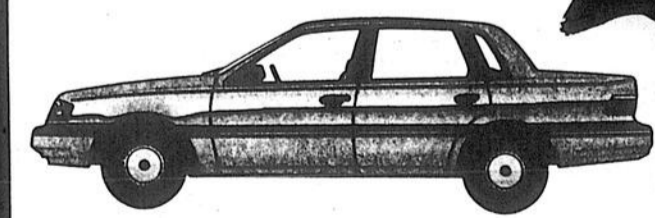

Rabais sur Topaz 88 et 89 jusqu'à 1658\$



Tracer 88 jusqu'à 1000\$ de rabais

LE MEILLEUR SERVICE APRES VENTE AUTOMOBILES

REJEAN LAPORTE

1881, rue Principale, Saint-Norbert, (514) 836-3783. Ouvert de 8h00 à 9h00 du lundi au vendredi de 10h00 à 6h00 le samedi.



Réjean Laporte



Dominique Laporte



Richard St-Jean

Shaklee
Distributeur indépendant

SHAKLEE

PROTEINES — VITAMINES
MINÉRAUX — FIBRES

Pour une bonne santé et une bonne nutrition, contactez
Luc et Diane Lachapelle
(514) 836-6042

Médecines Douces
Martin Pratte
Réflexologue diplômé

Spécialisé en:
• Réflexologie
• Digito-puncture
• Hypothérapie
• Numérologie

321A, Petit-Bois
Maskinongé
(514) 227-4647 (sur rendez-vous)

L'Écho • Le mercredi 23 novembre 1988

En Beauté

Elle Denis Guimond Coiffure

SALON D'ESTHÉTIQUE PAULE

Manucure et pose d'ongles
de toutes sortes
par Marie-Claude Noël

171, Nérée-Beauchemin,
YAMACHICHE
(819) 296-3822

** Votre coiffure est votre charme **

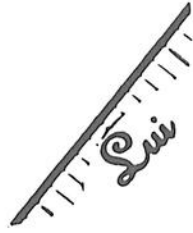

**BRONZAGE
BOUTIQUE
APOLLON**

2 tables Turbo
2 tables 28 tubes
1 Facial haute pression
710, Sainte-Anne, Yamachiche
(819) 296-3082



OBONSOINS

le choix

Beauté - Santé

ouvert 7 jours

Département cosmétiques et parfums

Livraison gratuite

(819) 228-5501

194, avenue Saint-Laurent, Louiseville

salon

MICHEL
LE PROFESSIONNEL DE LA COIFFURE
POUR HOMMES À LOUISEVILLE

21, Saint-Aimé, Louiseville
(819) 228-5348



Salon d'esthétique
et de bronzage

Martine

6 ans d'expérience

Bienvenue: ELLE et LUI

63B, Saint-Laurent,

Maskinongé

(819) 227-2244

SALON JEAN-RENÉ

292, Rivière Sud-Ouest,
Maskinongé
(819) 227-2443

2 coiffeurs à votre disposition:

Jean-René Lemyre

Chantale Lessard

- Coupe, mise en plis
- Permanente ordinateur, racine
- Coloration
- Balayage, mèches
- Soins des cheveux

«Vous servir est un plaisir!»



SALON PRESTIGE

Coiffure
230, route 138, Motel Canada
Berthierville

•Table Solaire U.V.A. Super 28-
Produits d'esthétique
(514) 836-4991



SALON DE COIFFURE

HÉLÈNE

ELLE et LUI

2 coiffeuses d'expérience
à votre service

La touche personnelle s'ajoute au
1571, rue Principale, Sainte-Ursule
(SUR RENDEZ-VOUS) (819) 228-2206



Hélène Paquin
prop. (12 ans)



**SALON
L'AMI Enr.**

Coiffure pour
hommes

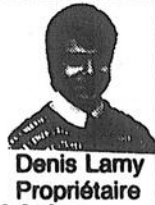

Denis Lamy
Propriétaire

443, Sainte-Anne, Yamachiche
(Sans rendez-vous) (819) 296-2322

À compter du 5 janvier 1989, déménagé au
860, rue Sainte-Anne, Yamachiche

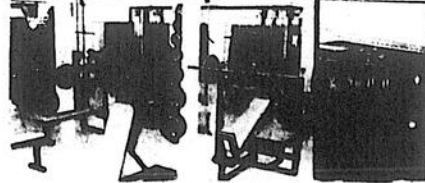

GYMNASÉ CLÉMENT PELLETIER Inc.

121, Petite-Rivière, Louiseville
(Au Centre Communautaire)

Cours offerts:
Conditionnement physique général
Perte ou gain de poids.

Soyez en forme
pour pratiquer
vos sports préférés.

Heures d'ouverture
Du lundi au vendredi
de 8h30 à 22h00
Samedi de 9h00 à 17h00
Dimanche (du 1er octobre
au 1er mai)
de 12h00 à 19h00

Salon
Murielle
Coiffure

Pour une
équipe
exceptionnel,
exigez un
service
de
professionnels.



45, av. Saint-Laurent, Louiseville
(819) 228-2919
Avec ou sans rendez-vous



Salon Raynald Enr.

**HAUTE COIFFURE
STYLISTE**

651, rue Clément, SAINT-JUSTIN
(819) 227-4952



Salon de beauté
De Serres

Hélène et Johanna:
Spécialistes en soins complets du visage,
épilation à la cire chaude.
Océline:
Spécialiste en soins du corps,
épilation à la cire chaude.
Lily:
Spécialiste en électrolyse,
perçage d'oreilles
Dépositaire des produits
ESTHE-DERM

191, av. Saint-Laurent, Louiseville (819) 228-5763

Coiffure personnalisée
**Salon
Gaétane enr.**

101, Saint-Aimé
Louiseville
(819) 228-4210





Sous le regard de René Robillard, Yves Bossé, Lucette Dearburn et Sylvain Parent, Normand Dugré, porte-parole de la Bande à Bonn'Eau, a pris un verre d'eau... De l'eau en provenance de la tourbière.

Photo Alain Bellehumeur

«Pourquoi pas faire l'élevage d'alligators dans la tourbière de Lanoraie?»

(Normand Dugré)

La Bande à Bonn'Eau est revenue mécontente de son récent voyage à Longueuil. Les représentants de ce comité de citoyens de Lanoraie, devant la presse régionale, ont laissé entendre que les commissaires de la Commission de protection du territoire agricole du Québec n'ont eu d'oreilles que pour le promoteur du projet de grenouillère - un projet qui menace la qualité de la tourbière de Lanoraie, selon eux - alors que les opposants au projet n'ont eu droit qu'à quelques minutes pour exprimer leurs doléances.

La CPTAQ doit décider d'accorder ou non un permis d'extraction de terre noire au promoteur du projet de grenouillère, M. Henri Preston. Pour être plus précis, le permis est demandé pour que soit autorisé l'extraction de l'excédent de terre noire provenant de l'aménagement de bassins d'élevage de grenouilles.

Par Alain Bellehumeur

Le groupe de citoyens qui s'oppose au projet de grenouillère n'avale pas davantage celui d'extraction. «Ce projet, en plus d'enlever de la terre et ainsi assécher un espace important,

est voué à l'échec. Pourquoi? Parce que la tourbière est un milieu très acide. La reproduction de grenouilles est difficile ou impossible dans un tel milieu où le PH se situe entre 4 et 5.»

En plus de l'acidité de l'eau, M. Bossé estime que la très froide température de l'eau de la tourbière affectera les grenouilles, ralentissant leur croissance. La présence de prédateurs et le risque de contamination des bassins par les eaux de surface compliqueront l'élevage, d'enchaîner l'expert.

menace la santé des citoyens qui puisent leur eau à proximité, ainsi que l'aqueduc municipal situé à environ un mille...», d'affirmer le porte-parole du groupe, Normand Dugré.

M. Dugré poursuit: «Les grenouilles, contrairement aux allégations des promoteurs, produisent des excréments, sont malades et doivent souvent être soignées aux antibiotiques.»

La Bande à Bonn'Eau estime qu'il y a pire... Un expert, M. Yves Bossé, biologiste, présent à la conférence de presse tenue le 8 novembre dernier, laisse entendre que le projet de grenouillère

grenouillère «une entreprise d'extraction de terre noire, elle bien plus rentable».

La grenouillère pourrait être le prétexte. «Dans cet optique, pourquoi pas l'élevage d'alligators dans la tourbière de Lanoraie?»

M. Dugré craint que si la demande du promoteur est acceptée par la CPTAQ, d'autres promoteurs se découvriront éventuellement des talents d'éleveurs de grenouilles.

Deux autres experts ont aussi pris la parole lors de la conférence de presse. Le technicien en agronomie et étudiant en biologie, Sylvain Parent, a mis en relief «le caractère écologique indéniable de la tourbière» mentionnant que l'extraction de tourbe et de sable ne peut que modifier l'aspect hydrogéologique du site. Pour sa part, René Robillard, analyste financier, a noté que l'assèchement de la tourbière pourrait nécessiter la construction d'une usine de filtration à Lanoraie... et provoquer de fortes hausses du compte de taxes d'eau des résidents.

Selon Normand Dugré, le promoteur du projet de grenouillère a déjà avoué devant la CPTAQ son intention de traiter l'eau à la chaux hydratée. «Cela représenterait une dégradation accélérée de la tourbière», soutient le porte-parole de la Bande à Bonn'Eau.

M. Dugré estime de plus que le promoteur Preston qui recevra sa réponse de la CPTAQ d'ici quelques semaines, pourrait bien cacher derrière son projet de

rues Frontenac et De Bienville, près du pont menant aux îles.

Après étude, le ministère a conclu que de tels feux de circulation ne seraient pas nécessaires mais qu'en raison de la visibilité mauvaise, à ce carrefour, un feu clignotant sera installé. Ce feu s'ajoutera au projet de réfection de la route 158, dans la partie connue sous le nom de rue De Bienville, à Berthierville.

Bienville, débiterait en 1989 (au début de l'année semble-t-il) le démenagement de celles-ci.

Toujours concernant le ministère des Transports et la ville de Berthierville, signalons qu'une demande municipale sera en partie comblée.

Il y a quelques semaines, la ville a demandé au ministère que soit installé des feux de circulation au coin des

bien le faire une seule fois.

Par Alain Bellehumeur

Mais selon les élus municipaux, le ministère des Transports qui, au moment d'écrire ces lignes, aurait pratiquement terminé les procédures d'expropriation de plusieurs maisons en bordure de la rue De

Un grand lac près de la tourbière

(A.B.) La Bande à Bonn'Eau fait face à un nouveau projet touchant la tourbière de Lanoraie.

La firme Catalogna et Frère de Lachine, une entreprise d'extraction et de commercialisation de sable et d'agrégat, signifiait son intention de demander un permis d'utilisation non agricole de la terre de M. Camille Boisjoly. Le but? Creuser une sablière de 200 arpents.

Jugements

«Les travaux envisagés laisseraient un

gigantesque lac d'eau stagnante qui ne pourra manquer d'assécher la tourbière environnante», se plaint Normand Dugré, porte-parole de la Bande à Bonn'Eau.

Ce nouveau projet et les autres qui retiennent déjà l'attention de la Bande à Bonn'Eau suscitent des interrogations: «Quels jugements porteront sur ces

projets les responsables des ministères de l'Environnement et de l'Agriculture? La Bande à Bonn'Eau explore le peu d'empressement que manifestent actuellement les fonctionnaires concernés à connaître tous les points de vue... Nous nous demandons si les attitudes de ces fonctionnaires reflètent fidèlement les intentions des ministres Lincoln et Pagé?», de terminer Normand Dugré.

À Louiseville et dans la région

L'opération Nez-Rouge revient de plus belle

Pour une deuxième année consécutive, les gens de Louiseville et de sa région pourront bénéficier des services de l'opération Nez-Rouge, pendant trois fins de semaines au mois de décembre 1988.

Les services de cette opération annuelle seront offerts de huit soirées, pendant le mois de décembre, soit les vendredis 9, samedi 10, jeudi 15, vendredi 16, samedi 17, mercredi 21, jeudi 22 et vendredi 23.

Par Roger Desaulniers

Dans la région, les municipalités desservies par l'opération Nez-Rouge, sont celles de Louiseville, Saint-Antoine-de-la-Pivière-du-Loup, Yamachiche, Saint-Léon-le-Grand, Sainte-Ursule, Saint-Justin et Maskinongé.

Les intéressés pourront rejoindre les bénévoles de Nez-Rouge-Louiseville en composant le 228-2605, pendant les heures d'affai-

res, qui seront de 19h à 3h le lendemain, tous les jours d'opération.

Des transferts

Un nouveau service est offert à la population cette année, soit celui des transferts d'une région à une autre. Une entente est intervenue entre les dirigeants des opérations du Centre-Mauricie (Shawinigan), de Trois-Rivières et de Louiseville.

Les gens pourront se faire voyager dans leur propre automobile d'une municipalité à une autre, en autant qu'elle se situe à l'intérieur d'un des trois territoires. Il sera donc possible à un louisevillois en visite à Shawinigan ou à Trois-Rivières par exemple, de se faire ramener chez lui par les bénévoles de l'opération Nez-Rouge.

Réservations

Autre nouveauté, c'est que les entrepreneurs, industriels ou commerçants qui prévoient des fêtes d'employés à des dates qui ne sont pas incluses dans le calendrier régulier, pourront quand-même bénéficier des services de l'opération, en les réservant à l'avance.

Pour ce faire, ils n'auront qu'à composer le 228-5606 pour indiquer l'endroit, la date et le nombre de personnes assistant à cette fête pour réserver les services. Il faudra toutefois que cette demande expresse soit présentée, au plus tard le 1er décembre prochain.

Les profits de l'opération de cette année seront versés à l'école et au club de patinage artistique de Louiseville et les dirigeants de l'opération '88 espèrent recevoir une centaine d'appels cette année, comparative-ment à 53 l'an dernier.



Photo Roger Desaulniers

LOUISEVILLE: excellente performance

Jean (à gauche) et André Vallières, une plaque pour souligner leur excellence performance dans l'augmentation du volume des ventes de bateaux en 1988. Louisa, fabriquants des bateaux Princecraft,

Le CLSC Valentine-Lupien appuie Relais Jeunesse-Maskinongé

Le CLSC ne parle pas souvent de ses réalisations! Eh! bien, à la demande générale, le CLSC Valentine-Lupien sort de son mutisme pour vous donner des nouvelles. J'aurais presque envie de dire, Valentine travaille trop pour avoir le temps d'écrire.

Je ne ferais certainement pas unanimité. Mais mes collègues des CLSC nouvellement implantés savent à quel point il peut être difficile de promouvoir de nouvelles pratiques tout en gérant le quotidien avec la pression que cela représente.

Non, je ne vous parlerai pas de maintien à domicile, même si c'est un peu partout le dossier chaud. Je vous parlerai plutôt d'un dossier rafraîchissant: le «Projet Relais Jeunesse-Maskinongé».

Ce projet est en quelque sorte l'aboutissement de deux ans de travail de la part de l'équipe «jeunesse» du CLSC, et plus particulièrement de son seul et unique organisateur communautaire (...le message est fait, j'en souhaiterais bien un autre).

L'ancêtre de Relais Jeunesse Maskinongé a été le programme PIJ (Programme d'Intégration Jeunesse). Ce programme a été soutenu de mois en mois par une série de programmes «Jeunes Volontaires». PIJ voulait rejoindre un groupe de jeunes de 16 à 24 ans, décrocheurs scolaires, assistés sociaux, chômeurs ou jeunes inactifs sans statut.

Pour de multiples rai-

sons personnelles, familiales ou autres, l'employabilité de ces jeunes était très faible pour ne pas dire, dans bien des cas nulle. L'expérimentation a porté sur 25 jeunes répartis en trois groupes étalés sur une durée d'un peu plus d'un an.

Le programme exigeait tout d'abord d'aller «dénicher» la clientèle, de rencontrer individuellement les jeunes et par la suite, en groupe. Les activités de groupe ont porté sur la connaissance de soi, de ses aspirations, de ses goûts, sur la recherche dynamique d'emploi, sur la connaissance des ressources de réseau. Des stages de travail ont été organisés chez plusieurs employeurs de la région.

À travers toutes ces démarches un travail individuel auprès des jeunes s'est avéré nécessaire; problèmes familiaux, toxicomanie, états dépressifs, etc...

Les résultats de l'intervention ont largement valu la somme de travail investie. Sur 25 jeunes inactifs au début du programme, 21 ont intégré une forme de travail au sein de la collectivité:

Six travaillent à temps plein depuis plus de trois; quatre travaillent à temps partiel; cinq sont retournés aux études; quatre participent à des projets Jeunes Volontaires; deux reçoivent des prestations d'aide sociale et participent à des projets travaux communautaires du CTQ; deux sont bénéficiaires d'aide sociale; deux sont bénéficiaires d'assurance-chômage, sans parler du «travail au

noir».

Toute l'intervention du PIJ a été faite avec le support de la Table de concertation Jeunesse regroupant tous les organismes de la MRC concernée par le domaine de la main d'oeuvre et de l'aide à la jeunesse.

Nous souhaitons que ce programme puisse se poursuivre sous les aléas des demandes de subventions de courte durée et qu'il rejoigne un plus grand nombre de jeunes.

Une demande de financement permanent a donc été déposée au ministre de la Main-d'Oeuvre et de la Sécurité du Revenu. Ce projet a été présenté dans le cadre du colloque de zone de la conférence socio-économique Maurice Bois-Francis.

Dans une région où le contexte socio-économique est difficile, où la scolarité moyenne de la population est faible et la mobilité de la main-d'oeuvre réduite, les priorités du CLSC s'imposaient d'elles-mêmes.

Nous devons arrêter la chronicisation sociale et économique d'une partie de nos jeunes qui ont devant eux deux options: l'intégration socio-économique à la société par une activité quelconque ou la dépendance à cette même société... parfois pour toute une vie.

Lorraine Brissette,
coordonnatrice des programmes,
en gage d'appréciation à l'équipe jeunesse,
CLSC Valentine-Lupien,
Louiseville.



LA FOUINEUSE
Par Isabelle Gagné

La lectrice

Les productions cinématographiques françaises vous ennuiant? La dernière visionnée à la télévision vous a plongé dans un profond sommeil et l'avant dernière vous a fait sortir du cinéma en ronchonnant seulement une demie heure après la fin des «previews». C'en était déjà trop de ces platitudes!

Il n'y a pas de quoi d'inquiéter car plusieurs personnes sont aujourd'hui prudentes face aux réalisations de nos cousins d'outre-mer. Cependant, le nouveau film de Michel Deville, *La lectrice*, en est un qui réussit à faire oublier les quelques désolantes expériences passées.

Ce long métrage de type peu conventionnel n'obéit pas à une logique rigoureuse. La puissante force de la poésie est l'armure du film et l'actrice principale en est son pilier central. La succession d'oeuvres de Beaudelaire et de Lénine racontent les péripéties peu communes d'une jeune femme devenue lectrice à domicile. C'est au rythme du courrier reçu en réponse d'une petite annonce dans le journal, qu'une débutante dans la matière monte sa propre et particulière clientèle.

La sensuelle Miou-Miou incarne à merveille *La lectrice* (comme le dit clairement le titre). Gorgeuse à souhait, elle use de sa charmante voix pour colorer les lectures qu'ont envie d'entendre ses clients. Pour satisfaire leurs «désirs», son répertoire se construit d'une variété étourdissante d'auteurs. Sautant d'un vers à l'autre, elle sert d'abord de béquille aux paires d'yeux paresseux. Puis au fil des syllabes, des mots, des phrases et des rimes notre pseudo-professionnelle se glisse dans la vie intime tumultueuse d'une clientèle toute ouïe.

Malgré les recommandations paternelles et conservatrices de son ancien professeur de littérature, Miou-Miou se lance à «corps perdu» dans sa nouvelle aventure.

On prend plaisir à la voir déambuler, emmaillotée dans ses lainages teintes vives aux bonnets assortis. De porte en porte, l'histoire est la suite de ses visites. Celles qui constituent son nouveau travail.

Les dialogues, quoiqu'un peu déconcertants, conservent une simplicité innocente. Et rien n'indique que l'on doit être amateur de poésie pour apprécier cette production. Le film transpire d'un humour naïf qui peut déridier le commun des mortels. Après avoir grignoté ce petit dessert savoureux il est agréable de reprendre la route en déformant gentiment avec rythme des alexandrins qui ont attiré notre attention... pour quelque raison que ce soit.

D'un air vague et rêveur elle essayait des poses
Et la candeur unie à la lubricité
Donnait un charme neuf à ses matamorphoses (...)



SESSION DE PRÉPARATION DE VIE À DEUX

les 2 - 3 - 4 décembre
au Centre Communautaire de Maskinongé

Inscriptions:

Le dimanche 27 novembre à 1h30
à la Polyvalente L'Escale.

Pour informations: (819) 296-2483
(819) 227-4938
(819) 228-5097

jeu des 7 erreurs



Spectacles

Calendrier culturel

Lanaudière

SPECTACLES

Bar l'Amitié, tous les mercredis soirs, différents artistes invités. Les jeudis soirs, mannequins professionnels, hommes et femmes. Du jeudi au samedi, orchestres variés. Concours et surprises chaque semaine. Inf. 753-5651.

Maison de la Bière, les 24, 25 et 26 novembre, le groupe Shining. Inf. 759-2374.

Brasserie Baby, les 24, 25 et 26 novembre, les frères Belleau. Inf. 756-8937.

Salle Rolland-Brunelle, le 25 novembre, à 20h, Jeunesses musicales, avec François-René Duchable, pianiste.

Le 26 novembre, à 20h30, Marie-Denise Pelletier.

Le 27 novembre, à

13h30, les Grands Explorateurs présentent La Bavière, du rêve à la réalité. Inf. 759-6202.

CINÉMA

Au cinéma Joliette, salles I-II-III, programmation régulière. Inf. 756-0220.

Ciné-répertoire, le 28 novembre, à 20h, Soigneta droite. Inf. 756-0220.

EXPOSITIONS

Restaurant Pierrat plusieurs artistes reconnus exposent en permanence aquarelles et huiles. Inf. 586-1144.

À l'**Auberge sur la Falaise**, exposition des tableaux suivants: lithographies de Marc-Aurèle Fortin; encre de Jean-Guy Saint-Arnault (Joliette); huiles de Jeannine Poirier; aquarelles de Lise Piché (Saint-Alphonse). Inf. 883-2269.

À la **Galerie Archambault**, de Lavaltrie, expositions des 40 peintres de la Galerie et un sculpteur. Inf. 586-1144.

Restaurant l'Antre Jean, Rollande Desmarais expose ses aquarelles. Inf. 756-0412.

Restaurant Table Ronde, Vickey S. Coutu expose ses aquarelles. Inf. 755-4481.

Auberge Ma Maison, toujours des expositions. Inf. 889-2296.

Manoir Deligny, jusqu'au 2 décembre, Robert Ayotte expose ses œuvres récentes sous le thème «Novembre des neiges». Pour informations: 836-6497.

Café de la place, Eddy Laurin expose peintures et huiles. Inf. 759-2141.

Le Pub du Villageois, deux peintres jolietains exposent jusqu'au 1er février. Il s'agit de Michel-André Martineau et Gilles Lachapelle. Inf. 889-5381.

Galerie d'art de Rawdon (Le Tremplin), exposition des peintures de

Robert Joannette. Inf. 834-2479.

Caisse d'économie de Lanaudière, Sylvie Gaudet expose ses dessins. Inf. 753-7722.

THÉÂTRE

Théâtre chez Simon Jazz, le 28 novembre, à 20h30, «Bonne fête curé Paul», avec Claude Gai. Inf. 759-6202.

Nous vous rappelons

Mauricie

EXPOSITIONS

Au **Coin des arts**, 321, Saint-Laurent, Louiseville, exposition de couronnes de Noël faites à la main par des artistes de chez nous. Bienvenue à tous.

Archéologie, Au musée d'archéologie de l'Université du Québec à Trois-Rivières, préhistoire amérindienne en Mauricie. Heures d'ouverture: de 9h à midi, en semaine, de 13h30 à 17h,

les samedis et dimanche. **Atelier de l'artiste**, exposition des œuvres récentes de Pierre Labrecque (petits formats), à l'Atelier de l'artiste de la rue des Ursulines à Trois-Rivières. Ouvert de 13h à 17h, tous les jours, et les jeudis et

vendredis, en soirée, de 19h à 21h.

Galerie L'Heureux, expositions des œuvres récentes des artistes de la Galerie L'Heureux, coin Saint-Jean et Saint-Pierre, dans le vieux Trois-Rivières. Ouvert du mardi au vendredi, de midi à 17h ainsi que de 19h à 21h, les vendredis. Les samedis et dimanches, ouvert de 14h à 17h.

Toujours au centre culturel de Shawinigan, du 19 novembre au 18 décembre, au centre d'exposition, «Autoportrait», exposition thématique d'œuvres sélectionnées, présentée par le Conseil québécois de l'estampe.

Au salon Pic, «Estampes '87», exposition d'œuvres sélectionnées présentée par le conseil québécois de l'estampe.

Le 27 novembre, à 14h, conférence de Claudette Hould qui entretiendra l'auditoire du code d'éthique de l'estampe et de la situation actuelle de celle-ci. Entrée libre.

À la **bibliothèque municipale de Trois-Rivières**, les 23, 24 et 27 novembre, à 14h, Heure du conte «L'Habit de neige», à la section des jeunes. Animatrice Lisette Beauchemin. Entrée libre sauf pour les groupes. Réservation sur place ou par téléphone au comptoir de prêt de la section des enfants. Inf. 372-4616.

SPECTACLES

CENTRE CULTUREL DE SHAWINIGAN:

24 novembre, le

suite à la page 41

ARRIVÉE DU BEAUJOLAIS NOUVEAU

à compter du 18 novembre



BUFFET À VOLONTÉ

2 buffets différents pour mieux vous servir

SALLE À MANGER



BUFFET DE FRUITS DE MER

- Soupe à l'oignon gratinée
- Pain à l'ail à volonté
- Dessert et breuvage

23⁹⁵\$

- Également menu à la carte

TABLES D'HÔTES

du lundi au vendredi soir à compter du 21 novembre

SALLE DES BANQUETS

BUFFET RÉGULIER

- Fesse de boeuf
- Cuisses de grenouilles
- Saumon fleuri
- Et plus de 50 mets différents

11⁸⁰\$

et 1/2 prix pour enfants tous les dimanches soirs de 17h00 à 20h30

Vous avez un anniversaire de naissance, de mariage ou une occasion spéciale à souligner, c'est l'endroit qu'il vous faut.

Encore quelques dates disponibles pour vos «Party» des Fêtes. Réservez au plus tôt.

LA PORTE DE LA MAURICIE

Sortie 174 autoroute 40 YAMACHICHE (819) 228-9434

RANCH À RÉJEAN
450, route 138, Saint-Barthélemy
ORCHESTRE WESTERN ET POPULAIRE

TOUS LES VENDREDIS ET SAMEDIS AVEC DANSE SOCIALE

Vendredi spectacles
Chaque semaine
Programme d'amateurs

Pour information:
Le Beau Réjean, (514) 885-3259

BAR LE GRAND DUC
233 Sainte-Anne Ouest Yamachiche (819) 296-2133

NOUVEAU
Jeudi soir: **ENCAN**

Vendredi et samedi soir: SOIRÉE DE DANSE AVEC ORCHESTRE «Les Virtuoses»

Dimanche après-midi, ne manquez pas le concours amateurs dès 14h00

Venez fêter la Sainte-Catherine avec nous
Vendredi 25 novembre
Ouvret tous les jours dès 15h00

BAR MONTMARTRE
671, rang York, Saint-Barthélemy (514) 885-3933
Tous les samedis en soirée

Orchestre «BERTHI OHM»
Entrée libre
Le samedi 26 novembre à 7h00

Super souper spaghetti Magicien Maître Pierre en spectacle

Le Manipulateur #1 au Canada
Billets en vente maintenant
9^h: Souper et spectacles
4^h: Soirée et spectacles

Auberge le nid d'aigle inc.

SERVICES OFFERTS

- hébergement
- salle à manger

NOUVEAU AU MENU
Pizza et lasagne

- Bar
- Salle de danse avec orchestre (François Cartier et ses musiciens)
- Relais de Motoneige
- Centre de pêche sur glace (Le GAI PÊCHEUR)
- À TOUS LES DIMANCHES P.M. CONCOURS FOLKLORIQUES

RÉSERVEZ DÈS MAINTENANT POUR LES FÊTES
• Buffet chaud ou froid

21, route du Nord Maskinonge, 227-4567



Photo Alain Bellehumeur
Le groupe Façade se produira à Lanoraie. Stéphane Thuot, Jean Latour, Mario Rocheleau et Jean-Pierre Legault se préparent depuis trois mois.

Le groupe Façade à Lanoraie

(A.B.) Le groupe musical Façade se produira prochainement au chalet des loisirs, à Lanoraie.

Depuis maintenant plus de trois mois, les quatre membres de la formation préparent le spectacle. Jean-Pierre Legault, de Berthier-ville, soliste vocal, est heureux de présenter ce spectacle. «*Je vous avais promis un show...*», rappelle-t-il à son public.

Compositions

Le groupe se compose, en plus de Jean-Pierre Legault, de Mario Rocheleau, aussi de Berthier, guitariste accompagnateur; de Jean Latour, de Lavaltrie, bassiste; et de Stéphane Thuot, de Saint-Roch de L'Achigan, batteur.

Façade pourrait se produire ailleurs dans la région après le spectacle de Lanoraie. Des démarches en ce sens sont entreprises.

Concernant le spectacle présenté au chalet des loisirs de Lanoraie, mentionnons qu'il débutera à 20h et que des billets seront mis en vente à l'entrée.

L'hiver berthelais: neige et ski de fond

(A.B.) Au moment d'écrire ces lignes, l'hiver, la vraie, n'était pas encore arrivée à Berthier-ville. Mais nul doute que la neige viendra. Sous peu. Si ce n'est pas déjà chose faite...

Et puisque l'hiver apporte la neige, aussi bien en profiter. En tirer bon partie. S'amuser. C'est pourquoi les élus de Berthier-ville ont parlé ski de fonds lors de leur dernière séance mensuelle.

Piste?

Où en est le projet de piste de ski de fonds? Le conseiller municipal André Deschenaux a questionné à ce sujet le directeur des loisirs, Daniel Bellehumeur.

M. Bellehumeur a répondu que suite aux ententes intermunicipales Berthier-ville / Sainte-Geneviève de Berthier, la municipalité du maire André Perreault a charge des activités de plein-air, donc du dossier de la piste de ski de fonds qui pourrait avoir comme point de départ et d'arrivée, la polyvalente Pierre-de-Lestage.

Aux dernières nouvelles, selon le directeur des loisirs de Berthier-ville, le dossier suivrait son cours. Et les amateurs de ski de fonds devraient avoir leur piste

toute berthelaise cet hiver...

Dans un autre ordre d'idée, sans pour autant oublier l'hiver, une contribuable a demandé aux élus lors de la séance mensuelle de novembre, si la neige enlevée des rues de Berthier-ville sera déposée, comme l'hiver dernier, dans les limites du parc industriel Melchers, plus précisément à proximité de

la coopérative d'habitation Sylvestre et Ferland.

Mme Margot Bruneau a souligné aux membres du conseil municipal que le va-et-vient des camions et tracteurs s'avère plutôt bruyant, en empêchant plusieurs de dormir la nuit.

Mme Bruneau a suggéré que la ville transporte la neige enlevée sur un terrain situé à l'arrière de l'ex-usine Doric, en bordure de la route 138.

Pour que la suggestion de la contribuable

puisse se concrétiser, a dit le directeur des services techniques de la ville, M. Yvon Dubé, une voie carrossable devrait être aménagée.

«*Il faut y penser tout de suite pour qu'à l'hiver 1990, la neige soit déversée ailleurs que dans le parc Melchers*», a donc ajouté le conseiller municipal Jean-Marc Ferland.

Et cet hiver? Eh! bien, il semble que la neige se retrouvera à même emplacement que l'hiver dernier. Pour la dernière fois, semble-t-il.

BAR L'ASSOCIÉ enr.

11 Sainte-Marie
Maskinongé - 227-2367

Vendredi - Samedi - Dimanche
Gerry le Méloman
Faut Voir!
Bienvenue à tous.

À NE PAS MANQUER

MITSOU
EN SPECTACLE
AU

MANOIR DU LAC
SAMEDI
26 NOVEMBRE
2 représentations
en soirée

Retour des
ORCHESTRES
tous les week-ends

PROCHAIN
SPECTACLE
SAMEDI
3 DÉCEMBRE
POUR FEMMES
SEULEMENT

«LES HOMMES EN
LIBERTÉ»
22 HEURES
PRÉCISES

RÉSERVATIONS:
835-4711



MANOIR DU LAC
307, AVENUE DU PARC
SAINT-GABRIEL-DE-BRANDON
(514) 835-4711

Calendrier...

suite de la page 40

Théâtre populaire du Québec présente «Le vrai monde» de Michel Tremblay. Billets 12\$ adultes et 6\$ étudiants. C'est à 20h30.

25 novembre, à 20h30, Claude Dubois. Billets 18\$.

27 novembre, à 20h, Chorale Saint-Sauveur et concert de Noël. Billets 10\$.

Informations et réservations: (819) 539-5333

SALLE J.-ANTONIO THOMPSON DE TROIS-RIVIÈRES:

24 novembre, à 20h30, Claude Dubois. Billets 16\$ et 18\$.

Le 25 novembre, à 20h30, «Le vrai monde»

de Michel Tremblay. Billets 17\$ et 15\$.

Le 26 novembre, à 20h30, Hors Série La Bavière (Les Grands Explorateurs). Billets 8.25\$.

Le 3 décembre, à 19h, Casse-Noisette. Billets (adultes) 15\$ et 13\$.

Le 4 décembre, à 14h, Casse-Noisette pour enfants de 12 ans et moins. Billets 9\$ et 8\$.

Le 10 décembre, à 20h30, «Inspecteur de mes amours». Billets 18\$ et 16\$.

Le 11 décembre, à 20h, Beethoven, avec Marc-André Hamelin (OSTR). Billets 13.50\$ et 8.50\$.

Ces spectacles sont présentés par Les Productions Specta. Inf. et réservations: (819) 380-

9797.

THÉÂTRE

À la salle J.-Antonio Thompson de Trois-Rivières, le 25 novembre, à 20h30, «Le vrai monde» de Michel Trem-

blay, avec Rita Lafontaine, Raymond Legault, Lise Roy, Normand Lévesque, Patrice Coquereau, Sophie-Hélène Lorain, Danielle Bergeron.

BAR SALON SAPIN VERT

Sainte-Angèle-de-Prémont

(819) 268-5549

Danseuses: Jeudi - Vendredi - Samedi

ÉTANG DE PÊCHE

Même si la pêche est terminée ailleurs; CHEZ NOUS ÇA PÊCHE À L'ANNÉE LONGUE.

LE MASKINONGÉ

Restaurant - Bar

237, rue Maskinongé
Saint-Gabriel-de-Brandon
(514) 835-1618

Spécialités: STEAKS -
FRUITS DE MER -
REPAS LÉGERS

Toutes nos viandes
sont de catégorie A-1

Ouvert tous les jours de
11h00 à 24h00

SOUPER DANSANT

du vendredi au dimanche
à compter de 19h00

Acceptons réservations

BAR LES 3 B

321, Saint-Édouard, Charette 819-221-5547

Vendredi 25 novembre

Venez fêter avec nous
la SAINTE-CATHERINE

Avec Daniel Dupuis
et Patrice Duhaime

Danse avec Disco

À voir NOTRE NOUVEAU
système de lumières

Ne manquez pas tous les
dimanches après-midi

Orchestre Western

Point d'MYR de 3h. à 7h.

Avec concours amateurs

Entrée libre

Les petites annonces

ÉCOLE DE CONDUITE LOUISEVILLE Inc.
45, avenue Saint-Laurent, Louiseville
(Clinique Roy et Picotte)

Prochaine session bientôt
À votre service depuis 1972

Pour insc.: (819) 228-4323
(819) 228-2644
Mme Lucette Bellehumeur
Prop. et monitrice.

(514) 836-7222

ME RICHARD DOUCET
NOTAIRE

691, MONTCALM,
BERTHIERVILLE (QUÉBEC)

AMEUBLEMENT 100 A VENDRE

MEUBLES de style canadien rustique, 1 mobilier de chambre à coucher (4 morceaux), 1 mobilier de salle à diner et 1 divan de salon Appeler (819) 228-3490 079891

AMEUBLEMENT complet pour salon de coiffure Tél. (819) 227-2702 après 6h00 079667

AUBAINE Meuble de style provincial français comprenant tourne-disques, radio AM FM stéréo, aussi espace de rangement pour disques, boissons ou autre Très propre Prix demandé 75\$. Tél.: (819) 228-4183 après 5h00 066179

LAVEUSES sècheuses, poêles, réfrigérateurs, congélateurs, mobiliers de salon, de cuisine et de chambre, bureaux, secrétaires, téléviseurs couleur, bureaux, vaisseliers, etc. S'adresser à Pierre-A-Tout, Saint-Norbert, tél.: (514) 835-7916 054466

MEUBLES de salon, salle à manger et chambre. S'adresser à 370, Saint-Augustin, Louiseville, de 13h à 16h le samedi 26 novembre. 080084

MOBILIER de salon 2 morceaux, mobilier de cuisine 5 morceaux, 3 tapis tressés: 2 de 8'6" x 5', 1 de 8' x 11'. Tél. le jour. (819) 228-3325, soir: 228-5950 079758

SECHEUSE automatique anglis, en très bonne condition, 8 ans d'usage. Tél.: (514) 836-3100. 080100

ARTICLES MÉNAGERS 110 A VENDRE

A VENDRE 2 frigidaire Inglis, 2 poêles, 1 set laveuse sé-

MAGASIN D'APPAREILS ÉLECTROMÉNAGERS USAGÉS

ACHAT ET VENTE RÉFRIGÉRATEUR CONGÉLATEURS LAVEUSES - SECHEUSES CUISINIÈRES

- GRAND CHOIX DE MODELES ET COULEURS
- GARANTIE JUSQU'A 1 AN SUR PIÈCES ET MAIN-D'ŒUVRE
- RÉPARATION À DOMICILE
- SERVICE D'URGENCE 7 JOURS PAR SEMAINE POUR APPAREIL DE RÉFRIGÉRATION

LEMAY RÉFRIGÉRATION Enr.
631, rang Bas Saint-Joseph
Saint-Barnabé-Nord
(819) 264-5593
Appeler sans frais:
1-800-567-7918 Poste 2103

ANTENNE-ARBRE-SERVICE



N'ATTENDEZ PAS QU'IL SOIT TROP TARD POUR VOS ARBRES!

SERVICE D'ARRIÈRE
TAILLAGE - ABATAGE
DÉBROUSILLAGE DE BRANCHES
DÉBROUSILLAGE DE BOUCHES
LOCATION DE GRUE

- VENTE ET SERVICE
- TOURS ET ANTENNES TV
- ÉMERGENCES MÉCAN
- ANTENNE SATELLITES

TAILLAGE D'AUTOMNE Assurances complètes

264, Petite-Rivière, Louiseville, (819) 228-3355

cheuse commercial, 1 table de pool commerciale, 1 set de chambre lit simple, meubles antiques. Appeler (514) 885-3912. 079888

A VENDRE Set de cuisine moderne en érable, 2 bancs de comptoir en marbre, 1 causeuse 2 places base en bois avec coussins, 1 étagère à fleurs en bois, aussi antenne de T.V. Appeler après 5h30 (819) 268-2653 079889

VENTE et achat. Laveuse, sècheuse, poêle, réfrigérateur usagés ou reconditionnés, très bonne garantie. Hervé Dupuis Service, 104, Notre-Dame, Saint-Alexis-des-Monts. Tél.: (819) 265-3367. 042754

LAVEUSE et sècheuse Général Electric Heavy-Duty blanc, aussi réfrigérateur et poêle, le tout très propre. Appeler après 6h00 au: (819) 227-2971. 079862

ARTICLES DE SPORT-MOTORIZÉS 115 A VENDRE

A VENDRE Terra-Jet 72, refait à neuf au complet peinture neuve, pneu neuf le tout en très bonne condition, prix 750\$, discutable. Appeler (819) 228-5987 079902

MOTONEIGE "Yamaha" 1985 modèle "Frazier", pouce et poignée chauffante démarreur électrique, très bas millage, très propre. Prix 3200\$. S'adresser Jean-Pierre Jacques, de préférence en avant midi (819) 228-9208, Louiseville 079865

MOTONEIGE Johnson 1974, avec marche arrière, pont de 21 po. courroie et ressort de rechange, batterie neuve. Prix demandé 950\$, aussi, sleigh avec boîte fermée pour bois de corde fabriqué pour motoneige, 2 ans d'usage, 250\$. Appeler (819) 227-4980. 079903

SKI-DOO Artic Cat 1979, en parfait état, remis à neuf, 900\$, prix à discuter. Tél.: (514) 885-3807. 079586

SKI-DOO Polaris Indy Trail 1984, 440 c.c., comme neuf, 2000\$. St-Barthélemy, tél. après 6h00: (514) 885-3425. 079823

ARTICLES DE SPORT 120 A VENDRE

BOTTES DE SKI alpin, pointure 6, de marque Tecno-Pro Lazer 2000, rouges et blanches, presque neuves, à vendre à prix très abordable. Appeler (819) 228-4318. 079906

2 ENSEMBLES de ski alpin, l'une de marque Rossignol et l'autre Fisher ainsi que fixations et bottines de ski. Tél.: (819) 227-2610. 080082

PATINS Trex 1100 pour enfants, grandeur 12, très propres: 20\$. Comme neufs. Tél.: (514) 836-6090. 079760

Machineries Agricoles 125 A VENDRE

TRACTEURS Plusieurs tracteurs à gazon et à pelouse avec souffleur de 10 à 18 forces à partir de 1400\$. Appeler 1-819-268-2198. 079870

ANIMAUX 135 A VENDRE

30 VACHES à boeuf croisées, Semmental, Hereford, 18 vaches à boeuf Hereford, pure-sang, enregistrées, 50 veaux d'Embouche, toute vache vêlant en février, mars, avril. Tél. le jour: (514) 836-7343, le soir: 836-3034. 079572

PETITE chienne Poméranien, 8 mois. Tél. après 5h00: (819) 228-2525. 080086

OUTILLAGE 140 A VENDRE

TOUT à bois 36 pouces de marque General avec copieur. Corroyeur 8 pouces de marque General. "Shapper" Kiti. Planeuse 16 pouces Makita. Tél.: (819) 228-3040. 079917

HACHE-PAILLE Wic, moteur Honda 7 c.v.: 1.000\$. Fanneuse Lily, 2 toupies: 200\$. Conditionneur à foin Oliver: 200\$. Presse à foin Oliver à broche: 800\$. Tél.: (514) 581-0015, fin de semaine: (819) 296-3363. 079858

DIVERS 145 A VENDRE

AUBAINE Mini tracteur Bolens 800, pour le gazon, la neige, le terrain. Moteur Wisconsin à générateur. Souffleuse à neige 36", grappe avant 48", tondeuse 42", faucheuse de côté à doigt 48" Ensemble en bon état de marche. Prix à discuter. Tél.: (514)- 835-3995 ou 272-5967. 079879

AILES de tracteur, pouvant s'adapter sur tracteur International 1/2624 - 724 - 824. Appeler (514) 885-3903. 079914

COUVRE-LIT avec jupette (2 tons de rose et blanc) pour lit queen rideaux, valence, draperies, prix à discuter. Tél.: (819) 228-3814 079855

DIVERS lit de bébé avec matelas 60\$, chaise haute 10\$, table à langer 35\$, traineau avec coussin pour bébé 15\$, centrifugeuse 50\$, grille-pain four 35\$, friteuse 25\$. Appeler (819) 228-5178. 079901

DIVERS Mobilier de chambre pour garçon comprenant: commode 6 tiroirs avec miroir, bureau 4 tiroirs, 1 table de nuit, 1 lit double avec sommier et matelas inclus. Aussi, draperie pour fenêtre 48" 60", plus français, blanc/rouge, le tout 150\$. Tél.: jour (819) 228-4431 soir 228-3167. 080079

MANTEAU LONG de fourrure, chat sauvage naturel, grandeur 12 ans 1 an d'usage. Très bon prix. Tél.: (514) 835-4874, le soir. 079880

MANTEAUX de fourrure, très propre, 1 en vison pâle, l'autre en rat musqué, grandeur 8 ans, très bon prix à discuter, si intéressé, appeler Madame Yvon Paul au: (819) 228-2849. 080059

1 LAVEUSE et 1 sècheuse de marque Inglis (blanches) et une sècheuse de marque Speed Queen (blanche), vendues avec garantie. S'adresser à Lesage & Viau Service, tél.: (819) 228-5790. 080114

TELECOPIEUR Xerox 295, presque neuf, prix à discuter. Tél.: (819) 228-2766, demandez Gaston. 079416

1 TELEX Télémote 1000 S, année 1986. S'adresser à Imprimerie Gagné Ltée, tél.: (819) 228-2766 et demandez Gaston. 079532

ASPIRATEURS centraux, modèle Drain-Vac 2002, exclusif, se vide de lui-même à l'égoût de la maison. Aussi, modèle régulier à prix compétitif. Faites affaires avec des spécialistes. S'adresser à Plomberie Guillemette Inc., 830, Ste-Anne, Yamachiche, tél.: (819) 296-3351. 086625

BARILS de 45 gallons, "drums", en métal, très propres. S'adresser à l'Imprimerie Gagné Ltée, tél.: (819) 228-2766, demandez Louis. 073385

SPB Impôts & Tenue de Livres
Paris Bergeron enr.

Tenue de livres informatisée.
Traitement de textes.
Services bureautiques.

470, Grande Carrière
Louiseville
Sans frais:
1-800-567-9336
(819) 228-2136

Heures d'affaires:
Du lundi au vendredi:
De 8h30 à 16h30

BIM BOURSE IMMOBILIÈRE DE LA MAURICIE INC. courtier **MLS**
Membre de la Chambre d'Immobilier de la Mauricie - Courtier

ACHAT - VENTE - LOCATION - RÉSIDENTIEL - COMMERCIAL

POUR VENDRE OU ACHETER UNE PROPRIÉTÉ...

CONTACTEZ PIERRE CASAUBON AGENT IMMOBILIER
Rés.: (819) 228-9859



ARMOIRES

(819) 228-3552

ARMOIRES DE CUISINE M.L. Enr.
Armoires de cuisine • meubles sur mesure
Vanités • Bibliothèques
Mélamine - Chêne - Frêne - Érable
Merisier - Stratifié

571, boul. Saint-Laurent Est
Louiseville (Québec)
J5V 1J1

Henri-Paul Masson
Soir: (819) 376-9691
Robert Lessard
Soir: (819) 228-9277



Pour une meilleure santé!
Téléphonez
Pour urgence ou rendez-vous
(819) 228-3005
Rés.: (819) 296-2210

Dr. Guylaine Lessard, D.C.
CHIROPATICIENNE
343, avenue St-Laurent, Louiseville

LES PETITES ANNONCES À PETITS PRIX

Utilisez ce coupon pour toute commande de petites annonces ou passez à nos bureaux. Toutes les annonces sont maintenant...

PAYABLES D'AVANCE

3.75\$ la parution pour 20 mots et 15c du mot additionnel.
20% d'escompte pour les semaines subséquentes (3\$).

La date limite pour faire paraître une annonce classée est le lundi à 11h00 précédant la prochaine édition.

SAUF pour le bureau de Saint-Gabriel, le samedi à 18h00

ERREUR: La responsabilité de notre journal est limitée à la valeur de l'annonce et toute erreur doit nous être signalée avant la seconde parution, sinon nous ne saurions accorder une nouvelle parution.

Indiquez dans quelle rubrique vous désirez que votre annonce soit publiée.

INSCRIVEZ VOTRE ANNONCE ICI:

VOTRE NOM:

ADRESSE:

VILLE:

TÉLÉPHONE:

VOTRE PAIEMENT TOTAL INCLUS

Nombre de parutions demandées

L'ÉCHO

Postez à:

80, avenue Saint-Martin, Louiseville, J5V 1B4
290, rue Laforest, Berthierville, J0K 1A0
33, rue Beausoleil, Saint-Gabriel-de-Brandon, J0K 2N0.

AUTRE SERVICE:

Pour acquitter vos petites annonces au moyen des cartes Visa ou Master Card vous n'avez qu'à donner votre numéro de carte en téléphonant à nos bureaux



CAMP OUELLETTE L'annuaire, marché aux puces, ouvert à partir du 16 novembre, mercredi, jeudi, vendredi de 12h à 20h jusqu'au 23 décembre. Toutes les semaines, encaen comme d'habitude, le samedi 10h30, le dimanche à 13h00. Spécialité: Cadeaux, vaisselle, verrerie, jouets, décorations de Noël, marchandise neuve. Bienvenue aux Club d'Age d'Or et boutiques, 771, Notre-Dame Ouest, Lanoraie, tél.: (514) 887-2606. 080105

EBENISTERIE. Moulins à coudre Adler de rembourreur, couteaux à ressorts, cloususe à air, mobilier de cuisine futuriste, etc... Tél.: (819) 228-8339. 075142

ENSEMBLE de literie pour chambre adulte, couleur blanc. 2 habits de ski 9 et 11 ans. Manteau long corduroy grandeur 7-8 ans. Jacket court grandeur 7-8 ans. Tél.: (819) 228-3095 075019

ENTREPOT des Encans Chez Ti-Jean ouvert tous les jours, Bric-A-Brack tous les dimanches après-midis. Vendons meubles usagés, poêles, réfrigérateurs, laveuses et sècheuses, articles pour bébés, antiquités, beaucoup de menus articles, etc... Encan Chez Ti-Jean, 2251, rd des Pins Rouges, St-Alexis-des-Monts. Tél.: (819) 265-3144. 075223

GARAGES Igloo en vente pré-saison, disponibles en largeur de 11, 16, 18 et 20 pieds, en longueur de 4 à 60 pieds. En promotion: 11' x 20' à 549\$. S'adresser à Quinc. Paul Lacourse, 97, St-Laurent, Maskinongé, tél.: (819) 227-4555. 075274

JEUX Nintendo neufs (plusieurs), modèle 2 cassettes + gun: 190\$. Tél.: (819) 296-3281 avant vendredi midi. 080055

MACHINES à coudre Dellele. Overlock neuve Brother 5 fils, 1.600\$. Siruba ou Kingtex: 1.650\$. Couture droite: 800\$. Toutes avec table, moteur, lumière, les taxes comprises, garantie 1 an. Du lundi au vendredi, tél.: 1-514-381-3924, 9150, boul. St-Laurent, Montréal. 075751

MACHINES à coudre, overlock Rimoldi à louer. Machines simples à vendre ou à louer. Tél.: (819) 228-5057 ou 296-2453. 075953

MACHINE à coudre overlock Domestic, marque Mammylock. Table de billard avec accessoires. Tél.: (819) 228-3465. 080053

MANTEAU et chapeau de vision brun foncé, grandeur 14-16, valeur 4.000\$, laisserais 1.850\$, a été porté 7 à 8 fois, cause décès. Manteau mouton de perse noir, grandeur 14-16: 250\$. Congélateur Bélanger 23 pi. cu., très propre: 250\$. Tél.: (514) 836-4939 entre 9h00 et 10h00 le soir. 080117

METIER à tisser 36 pouces Clément comme neuf + 1 ros 14 + 1 banc + 2 canneliers + boîte à tension. Tél.: (819) 227-2336. 075330

POELE à combustion lente à vendre. Tél.: (819) 227-3284 075950

POELES à bois présentement en vente dans les marques telles que: Napoleon, Campagnar. Profitez de nos spéciaux pré-saison. S'adresser à Quinc. Paul Lacourse, 97, St-Laurent, Maskinongé, tél.: (819) 227-4555. 075273

POELES à bois dans les marques "Kingsman" et "Drolet" présentement en vente. Profitez des bas prix sur nos modèles en magasin. S'adresser à Matériaux Michel Vallières Inc., 1130, boul. St-Laurent Est, Louiseville, tél.: (819) 228-8481. 075223

REMORQUE double en acier pour motoneige. Tél.: (819) 376-9192. 075553

REMORQUE double en acier pour motoneiges. S'adresser à Laurier Héroux, 430, de-Callières, Cap-de-la-Madeleine, tél.: (819) 376-9192. 075729

SOUFFLEUSE à neige, 30 pouces, électrique, comme neuve, prix demandé: 700\$. Tél. le jour: (514) 836-7343, le soir: 836-3034. 075573

SOUFFLEUSE à neige 10 forces, démarreur électrique, roues avec chaînes, marque Grand Prix. Tél.: (514) 836-7959. 075730

SOUFFLEUSE à neige, 8 h.p., 25 pouces, démarreur électrique, a servi deux heures, prix à discuter. Tél.: (819) 268-2685. 080113

SPECIAL peinture. Latex velouté super blanc 01-501, 4 litres: 25,88\$; émail porcelaine semi-lustre intérieur, super blanc 01-404: 26,88\$; émail fini perle à l'alkyde intérieur 01-609: 24,88\$; émail fini perle ou latex intérieur 01-709: 23,88\$. S'adresser à Matériaux Michel Vallières Inc., 1130, boul. St-Laurent Est, Louiseville, tél.: (819) 228-8481. (Crown Diamond) 075227

STORES VERTICAUX Couvre-lits, rideaux, toiles. Rabais jusqu'à 70%. Spécialiste. 25 ans d'expérience en décoration. Service à domicile gratuit. Service après vente impeccable. Commercial et résidentiel. Draperies de la Mauricie, 186, rue Principale, Saint-Boniface, tél.: (819) 535-2715. 054688

SURPLUS militaire Montréal: Chemise travail: 2,75\$. Pantalon travail: 3,50\$. Bottines travail: 15\$, catalogue (envoyer 2\$ remboursement 1ère commande). Surplus militaire, 26, Notre-Dame, C.P. 243, St-Thomé (Québec), J0S 1X0 075855

TRAILER 4 x 6 avec lames de ressorts en dessous. Annexe à l'huile Bélanger. Tél.: (819) 228-4728. 075384

VIDEO Sharp VHS, 1 1/2 an d'usage: 295\$ négociable. Caisse enregistreuse EBM, 10 départements: 395\$. Répondeur téléphonique neuf: 100\$. Tél.: (819) 296-3281. 080044

MOUSELINE 150 A VENDRE

POMMES de terre blanches ou rouges ainsi que grelots. S'adresser à Gérard Bergeron, 1486 rg Barthélemy, St-Léon ou pour information, tél.: (819) 228-3936. 07772

INSTRUMENTS DE MUSIQUE 155 A VENDRE

MUSIQUE 2 boîtes de son "Heavy SP 1, en parfaite condition, aussi mini système d'éclairage, idéal pour disco mobile ou orchestre. Appeler (819) 228-3490. 075200

ORGUE Kawai D X 305, prix à discuter. Tél.: (514) 887-2755. 075054

VÊTEMENTS 160 A VENDRE

MANTEAU d'hiver pour dame 12 ans, n'a pas été porté, couleur gros bleu, acheté l'an dernier, très bon prix 50\$. Appeler (819) 268-5267. 075007

MANTEAU de fourrure en tête de chat sauvage, grandeur 9-10 ans, avec chapeau, à très bon prix. Appeler (819) 221-2831. 075910

VÊTEMENT manteau de maternité couleur beige, grandeur 9 ans, très propre, prix 40\$. Appeler (819) 265-3059 075058

MANTEAU d'hiver "canadienne" pour homme, grandeur 38, neuf: 60\$. Tél.: (514) 835-2022 après 18h00. 075578

MANTEAU de mouton de perse noir grandeur 16-18, 1 chapeau, 1 collet de renard norvégien, prix à discuter. Tél.: (819) 227-3225. 075910

MANTEAU, loup, grandeur 7-8, très propre, prix: 300\$. Tél.: (819) 228-4221. 075911

BOIS DE CHAUFFAGE 170 A VENDRE

BOIS de chauffage de qualité reconnus, bois vert en bûches ou fendu, bois sec ou semi-sec fendu seulement. Pour inf.: André Mailboeuf, 900, rang Bel Autonne, St-Barthélemy, tél.: (514) 885-3248. 075001

ARTICLES DE BÉBÉS 180 A VENDRE

SIÈGES D'AUTO 2 sièges d'auto pour enfants 10\$ et 30\$, jeu "Playschool" 35\$. Appeler (819) 228-9323. 075058

JOLLY JUMPER. Vêtements de 0 à 18 mois, petite chaise pour bébé. Tél.: (514) 836-2650. 075053

PROPRIÉTÉS DE CAMPAGNE 200 A VENDRE

ST-BARTHELEMY maison de campagne hiver-été au 3220 Des Peupliers, chauffage électrique 200 amp. Monique Lessard Century 21 Chez soi Tél.: (514) 335-1096, (514) 668-1494, (514) 682-4440. 075053

PROPRIÉTÉS À REVENUS 205 A VENDRE

BERTHERVILLE: 4Plax de 4.5 et 5.5 pièces. Possibilité de bons revenus. 270-276 Duvernay. Prix: 92.500\$. Inf.: (514) 654-0551 ou (514) 497-1364, IMM 80 CRTR Courtier 075310

BERTHERVILLE, duplex de 4 1/2 et 5 1/2 pièces dans le bas, à vendre ou louer, avec garage, paysager, cour asphaltée, bord de l'eau, libre immédiatement, prix: 67.500\$. Tél.: (514) 836-6631. 080104

ST-BARTHELEMY: Duplex, prêt pour occupation par le propriétaire + un bail finissant le 30-06-89. Yves Vincent, tél.: (514) 836-6946, Trust Général Courtier. 080108

PROPRIÉTÉS UNIFAMILIALES 210 A VENDRE

BERTHIER: Bungalow en briques, très grandes pièces, 7 pièces plus sous-sol, semi-fini, bien isolé, endroit calme. Inf.: (514) 654-0551 ou (514) 497-1363, IMM. 80 CRTR Courtier. 075309

BERTHERVILLE, maison neuve à vendre, située au cœur de la ville, 6 1/2 pièces, pour moins de 60.000\$. Tél. entre 5h30 et 7h00: (514) 836-3914. 075581

BUNGALOW 28 x 40, briques, 5 chambres à coucher, à 5 minutes de Joliette, dans développement, près de services, taxes basses, 69.500\$. Tél.: (514) 755-2619. 075559

MAISON à vendre ou à louer, située au Petit-Bois, Louiseville, grande maison. Tél.: (819) 228-4242 075409

MAISON unifamiliale, 7 pièces, double terrain, visite 13h à 16h le samedi 26 novembre, 370, Saint-Augustin, Louiseville. 080053

STE-VICTOIRE de Sorel: Cottage, terrain paysager. Yves Vincent, tél.: (514) 836-6946, Trust Général Courtier. 080108

YAMACHICHE, résidence style condo, vastes appartements, au 220, rue Héroux. Tél.: (819) 296-3469 077228

DÉMÉNAGEMENT TRANSPORT LOCAL • LONGUE DISTANCE

BARIBEAU 1986 Inc. **ransport**

• SERVICE COMPLET ET ADEQUAT

Michel Auger propriétaire 20 ans d'expérience

(819) 228-4527 le jour
(819) 228-5888 le soir

COMMERCES 220 A VENDRE

BATISSE commerciale, ancien garage, St-Barnabé Nord. Aubaine! Caisse Populaire de Charette, tél.: (819) 221-2045. 075012

RESTAURANT: Bien situé. Faut voir! Yves Vincent, tél.: (514) 836-6946, Trust Général Courtier. 080109

TERRAINS 235 A VENDRE

LOUISEVILLE, très beau terrain à vendre, situé sur l'avenue du Parc, endroit tranquille, 75' x 217', prix: 25 le pied carré. Tél.: (819) 228-5057 ou 296-2453. 075054

PIERRE CASAUBON (819) 228-9859

FOYER D'ACCUEIL: 11 1/2 pièces, écurie 10 stalles, terrain 20 arpents. Excl. **GARAGE DE MÉCANIQUE** + cottage à revenus, terrain 47 000 pi.² situé rte 138. Excl. **PRIX RÉDUIT**: Saint-Justin, bungalow récent, 4 1/2 pièces, terrain 52 800 pi.² Excl. **SAINTE-ANGÈLE**: Maison mobile, 4 1/2, meublées, foyer ext., remise, terrain 55 000 pi.² Excl.

MASKINONGE, terrain 100 x 166, situé rue St-Jacques. Tél.: (819) 227-2374 ou 378-5790. 080081

ST-ALEXIS des-Monts: terrain prêt à construire, bien situé. Yves Vincent, tél.: (514) 836-6946, Trust Général Courtier. 080107

YAMACHICHE, nouveau secteur, Les Terrasses Ste-Anne, grands terrains prêts à construire, services complets. Tél.: (819) 296-3469. 071342

AUTOMOBILES 300 A VENDRE

CAMARO Z-28, 1987, tout équipé, jamais sorti l'hiver.

femme propriétaire, intéressé seulement. Appeler après 5h00 (819) 228-3836 075553

ACHETONS voitures d'occasion, camions, pick-up, Chevy Van. Payons comptant. S'adresser à Noël Auto Enr., 541, boul. St-Laurent est, Louiseville, tél.: (819) 228-9786. 044382

CHEVELLE Malibu Classic 1976 à vendre. Tél.: (819) 227-2932. 075539

CHEVETTE 1985, automatique, 4 portes, de couleur grise, intérieur de velours gris, très peu de millage et bien entretenu, prix: 3.850\$. Demandez Luc, tél.: (819) 227-4819 ou 228-3594. 075557

BIM BOURSE IMMOBILIERE DE LA MAURICIE INC. COURTIER M.L.S.

ACHAT • VENTE • LOCATION • RÉSIDENTIEL • COMMERCIAL

Jeanne B. Rabouin Pour achat ou vente (819) 228-4095 Disponibilité professionnalisme assuré

LOUISEVILLE: Bungalow, briques, sous-sol fini. Prix réduit, transfert. M.L.S.

LOUISEVILLE: nouveau mandat. Belle grande maison, secteur tranquille, foyer salon, grand terrain, sortie extérieure sous-sol. MLS Pour renseignement sur ce mandat ou autres non cités, téléphonez-moi

Louiseville: Bungalow 5 1/2 pièces, grand terrain, plaines hors terre. Exc.

LOUISEVILLE: Situé au 470, 6e rue, sortie extérieure sous-sol. A voir. M.L.S.

AVOCATS

avocats

Dubeau Perreault et Mélançon

(819) 228-5529
(819) 228-3949

21, rue St-Marc Louiseville

Me Paul Yanakis

AVOCAT

600, de Frontenac, C.P. 749 Berthierville (Québec) J0K 1A0 (514) 836-3717 Télécopieur: (514) 836-1177

48, rue Beausoleil Saint-Gabriel-de-Brandon (Québec) J0K 2N0 (514) 835-5313

LESAGE ET VIAU SERVICE Enr. 2 techniciens à votre service

VENTE ET RÉPARATION

- Réfrigérateurs
- Congélateurs
- Air climatisé
- Laveuses, sècheuses
- Cuisinières
- Lavo-vaisselle

135, rue Baril Louiseville (819) 228-5790

Appareils Electroménagers **Whirlpool**

ASSURANCES

CLAUDE VERTEFEUILLE INC. ASSURANCES GÉNÉRALES

Responsabilité de tous genres Auto-mobilité Feu

- stabilité
- service
- sécurité

200, avenue Sainte-Marie, Louiseville (819) 228-2727

COMPTABLES AGRÉÉS

Deschesnes Laterreur Mailhot Baril

Alain Deschênes, c.a. Daniel Laterreur, c.a. Gilbert Mailhot, c.a. Louis Baril, c.a.

Francine Turcotte, C.A.

COMPTABLES AGRÉÉS

3675, Chanoine Moreau #102 Trois-Rivières (Québec) G8Y 5M6 (819) 378-4554

38, Grande-Carrrière Louiseville (Québec) J5V 2J7 (819) 228-5518

ca **Samson Bélaïr**

415, rue Sainte-Marie Louiseville (Québec) J5V 1G2 (819) 228-2021 (819) 298-2459 Télécopieur: (819) 228-8282

Léon Trépanier, C.A. Jean-Guy Plourde, C.A.

Deloitte/Samson

CHEVETTE 1981, automatique, 2 portes, de couleur blanche, intérieur en velours bleu, très peu de millage, prix: 1.995\$. Demandez Luc, tél.: (819) 227-4819 ou 228-3564. 079559

HONDA Accord RX 1983, 5 vitesses, 70.000 km, 4.500\$. Tél. après 5h00 : (819) 227-2077. Claude Lemyre. 080068

OLDSMOBILE Cutlass Brougham 1981, 4 portes, noir, intérieur beige, air conditionné, équipement complet, bonne condition, prix: 3.800\$. Tél.: (514) 836-4280 ou 836-4935. 080099

PONTIAC 6000 STE. 1987, ext. noir, int. gris, 4 roues mag, tout équipé, 54.000 km, 18.500\$. Acheteur sérieux seulement. Tél.: (819) 228-9394. 078800

PONTIAC Sunbird 1985, 4 portes, 5 vitesses, radio AM/FM stéréo, toit ouvrant, moteur 4 cylindres O.H.C. Si, extérieur bleu pâle, intérieur en tissu bleu, encore garantie 1 an, millage illimité, prix: 4.995\$. Tél.: (819) 227-4819 ou 228-2649 et 228-3594. 078580

PONY GL 1986, 29.000 km, 5 vitesses, radio cassette, prix: 4.200\$. Tél.: (514) 836-6301. 079731

CAMIONS 325 A VENDRE

CHEVY VAN Chevrolet 1980, très propre, mécanique A-1, fini campeur, bien isolé, ou échangez pour pick-up 3/4 de tonne. Tél.: (819) 228-2282. 080097

CHEVY VAN 1979, bon ordre, prix: 1.000\$. Tél.: Saint-Gabriel (514) 835-5539. 080090

PICK-UP GMC (S-15), petit camion, automatique, avec overdrive, de couleur rouge, très bien chassis et très propre, prix: 5.950\$. Demandez Luc, tél.: (819) 227-4819 ou 228-3594. 078580

PICK-UP GMC S-15, 4 x 4, 5 vitesses, radio AM/FM cassettes, très propre, mécanique A-1. Tél.: (819) 228-2282. Année 1984. 080098

VENDURA GMC 1985, boîte 14 pieds, accidenté côté conducteur avant, moteur et transmission reconditionnés 3.000 km. Tél.: (819) 228-2766, demandez Louis. 080092

PIÈCES CAMIONS-AUTOS 330 A VENDRE

BATTERIES neuves d'autos, motos, camions, tracteurs, etc. à partir de 45\$, garantie. Tél.: (819) 268-2198. 078228

LOGEMENTS 1 À 4 1/2 415 A LOUER

GRAND 2 1/2 nouvellement aménagé, secteur résidentiel, entrée privée chauffée et éclairée, eau chaude fournie. Semi meublé si désiré, idéal pour personne seule. Appeler (819) 228-4645. 078857

LOGEMENT Grand 4 1/2, meublé, eau chaude fournie, piscine creusée, grand stationnement, carvica de buanderie. Appeler (819) 228-4151. 078858

LOGEMENT 4 1/2 pièces, neuf, libre le 15 janvier 89, (sous location). Appeler après 4h30 au: (819) 296-2263. 078803

LOGEMENT 3 1/2 pièces 285\$/M, 1 chambre 125\$/M, les 2 meublés chauffés et éclairés, libre immédiatement. Appeler (819) 228-3949 ou 228-4012. 079011

LOGEMENT 3 1/2 pièces, situé au 244 Notre-Dame nord. Entrée laveuse sècheuse, frais peinturé, rénové à neuf. Libre le 1er décembre. Appeler (819) 228-9580 ou 228-2548. 078913

RUE ST-LAURENT, Louiseville, grande cuisine, 2 chambres, 1 salon, salle de bain et 1 autre pièce., chauffage électrique. Libre immédiatement. Tél.: 228-4757. 080078

APPARTEMENT de 1 1/2 pièce, meublé, chauffé, éclairé, laveuse et sècheuses commerciales, libre immédiatement. Tél.: (514) 836-4689. 078570

ATTENTION Vous êtes à la recherche d'un logement? Nous avons des 3 1/2 pièces, meublés, situés dans un immeuble très bien tenu. Stationnement avec prise électrique, chute à déchets, eau chaude incluse dans le prix du logement, service de buanderie, service de conciergerie. Une visite vous convaincrat! Téléphoner dès maintenant à (819) 228-4392 ou adressez-vous directement au 80, Dalcourt, Louiseville. 078345

BERTHIERVILLE, 4 1/2 pièces, rénové, libre immédiatement. Pour information, Denise Coutu, tél.: (514) 654-0551 ou (514) 497-1364. IMM 80 CRTR Courcier. 071014

BERTHIERVILLE, logement 3 1/2 pièces, meublé ou non, centre-ville, libre immédiatement. Tél.: (514) 836-4310 ou 758-6145. 078733

BERTHIERVILLE, grand 4 1/2, impeccable à louer au 791, rue Parent, construction récente, porte électrique et autres commodités. Tél.: (514) 758-5114 ou 836-2994. 078831

GRAND 3 1/2, entre Maskinongé et Louiseville, route 138, libre immédiatement. Tél.: (819) 228-3175 ou 228-9200. 078315

GRAND logement de 4 1/2 pièces à louer, situé à 138, Saint-Ubalde, Louiseville. Tél.: (819) 228-8332. 078857

LANORAIE, 4 1/2, libre immédiatement, armoires chêne, entrée laveuse et sècheuse, prise extérieure pour l'auto, etc...Tél.: (514) 887-2122, soir. 078833

BERTHIERVILLE 1 1/2, 2 1/2, 3 1/2, 4 1/2, 5 1/2 pièces, eau chaude fournie, service de conciergerie et buanderie, très propre, libre immédiatement, appartement Marcel. Tél.: (514) 836-7868 ou (514) 759-4962. 084204

LOUISEVILLE, 3 1/2 (1 mois gratuit), 4 1/2 et 5 1/2 pièces, tous à l'étage, eau chaude fournie, conciergerie, chute à déchets, buanderie, case de rangement stationnement déneigé. S'adresser à 291 Arseneault, Louiseville, Tél.: (819) 228-9300. 084273

LOGEMENT, 4 1/2 pièces, avec commodités, très propre. Tél.: (514) 836-3372. 078848

LOGEMENTS à louer, 2 1/2, 4 1/2, meublés, 3 1/2 semi-meublés, situés au 640, rue Frontenac, Berthierville. Tél.: (514) 836-3401. 078837

LOGEMENT de 3 1/2 pièces, situé centre-ville de Louiseville. Tél.: (819) 228-5788. 078838

LOGEMENT de 4 1/2 pièces, tapis et lustres fournis, situé au 703, boul. St-Laurent Est, Louiseville, libre immédiatement. Tél.: (819) 228-2217. 078022

LOGEMENT de 4 1/2 pièces, situé centre ville de Louiseville, libre immédiatement. Tél.: (819) 228-5252 ou 228-4986. 078324

LOGEMENT de 3 1/2 pièces, chauffé, éclairé, non meublé, à St-Barthélemy. 1 mois gratuit. Tél.: (514) 885-3943 ou 885-3735. 078470

LOGEMENT à louer, 4 pièces, rénové, chauffage électrique, 37, Notre-Dame Sud, Louiseville. Tél.: (819) 228-4238 ou (514) 389-8173. 078890

LOGEMENT de 4 1/2 pièces, neuf, armoires en mélamine, tapis, préfaits, porte patio, grand stationnement à l'avant, cour sur gazon à l'arrière, remise de rangement, 296, Grande Rivière Sud (près de la route 138), Yamachiche, tél.: (819) 298-2204. 078738

LOGEMENT de 4 1/2 pièces, situé au 120, rue Baril, app. 6, Louiseville. Tél. le jour: (819) 228-2766, demandez Chantale, le soir: 228-8716. 080091

LOGEMENT de 4 1/2 pièces, situé à 570, Notre-Dame Nord, Louiseville, chauffage électrique, libre immédiatement, meublé ou non. Tél.: (819) 228-5980. Après 5h00. 080097

ST-BARTHELEMY, Domaine Dubois, logement de 3 1/2 pièces, éclairé, chauffé, frais peint. Tél.: (514) 885-3443. 078825

ST-GABRIEL, 2 logements de 4 1/2 pièces, un totalement meublé, le second demi-meublé, comprenant poêle, réfrigérateur, laveuse et sècheuse, les tentures sont installées, libres immédiatement. Tél.: (514) 835-1202 ou 835-5614. 078330

ST-IGNACE, logement de 4 1/2 pièces, meublé ou non, libre immédiatement. Tél.: (514) 836-7240 à l'heure des repas. 078734

LOGEMENTS 5 ET PLUS 420 A LOUER

LOYER 1 grand 5 1/2 à Louiseville au 212 2^e Rue Lagacé, entrée laveuse sècheuse, tapis et préfaits fournis, chauffage électrique libre immédiatement. Appeler (819) 227-4660. 078831

BERTHIERVILLE, 5 1/2 pièces à louer immédiatement, au 252, rue Frontenac, prix: 350\$ négociable. Tél.: (514) 836-7825. 080098

GRAND logement de 5 1/2 pièces, frais peinturé, chauffage électrique, entrée laveuse et sècheuse, grand stationnement + remise, libre le 1er décembre. Tél.: (819) 228-5132. 078821

VILLE ST-GABRIEL, logement 6 1/2, chauffage électrique, très propre, prix: 285\$. Tél.: (514) 835-5539. 080099

MAISONS 430 A LOUER

BERTHIERVILLE, maison neuve à louer, située au coeur de la ville, 6 1/2 pièces, 3 c. à coucher, libre immédiatement, idéale pour personnes âgées. Tél. entre 5h30 et 7h00: (514) 588-3914. 080099

MAISON seule à louer, 4 1/2 pièces, entrée laveuse et sècheuse, tapis chambres et salon, libre le 1er décembre. S'adresser à 1339, Petite-Carrière, Ste-Ursule, tél.: (819) 228-2823. 078547

RECHERCHE maison à louer sur possibilité d'option d'achat pour printemps ou été 1989, à bon prix, dans Louiseville ou aux alentours. Tél.: (819) 228-4760 ou 296-2250. 080116

BUREAU-LOCALS-ENTREPÔTS 435 A LOUER

LOCAL commercial à louer, rue Sainte-Elisabeth, 1200 pi.ca.. Appeler (819) 228-3949 ou 228-4012. 078912

BERTHIER, entrepôt de 100 x 40, plancher béton, disponible 1er décembre 1988. Tél. le jour: (514) 836-7343, le soir: 836-3034. 078571

LOUISEVILLE: Entrepôt à louer, possibilité de 8000 pi. ca. Petites espaces aussi disponibles. Tél.: (819) 228-3861 ou 378-1685. 078221

ON DEMANDE PERSONNES 500 SERVICES

REPENTIGNY cuisinier d'expérience demandé. Tél.: (514) 585-0250, (514) 654-8407. 078885

ATTENTION. Demande de couturiers à domicile pour linge d'enfants, pantalons et coton ouaté de 2 ans à 6X ans, possédant machine ordinaire ou overlock. Tél.: (819) 227-4801, demandez M. ou Mme Béland. 082270

ASSISTANT, manuscrit typiste (bilingue) wanted by American Author-Attorney. Travel to France required. Small salary, but all travel and other expenses will be paid. Montreal interview. Telephone 914-241-0078 evenings or write (in english) P.O. Box 175, Mount Kisco, New York, 10549, U.S.A. 078888

COIFFEUSE demandée pour salon de coiffure "Coiffure Nouvelle Vague" à Ste-Angèle-de-Prémont. Demandez Christine Robert, tél.: (819) 268-5215. 078928

HOMME honnête demandé pour réparer machinerie agricole, de préférence mécanicien soudeur. Pour information, tél.: (514) 836-4596 ou 836-6589. 078224

L'AGENCE de rencontre "Coeur à Coeur" peut vous aider à rencontrer l'homme ou la femme de votre vie en toute confidentialité. Sur rendez-vous: (819) 378-8861. 078899

DVBS 510 SERVICES

AMOUREUX du Nord, album de photos avec liste de noms, descriptions, téléphones, hommes, femmes (de toute tendance). Inscription gratuite aux dames. 6620-5 Cachée St-Damien, JOK 2E0, (514) 835-3820. 080112

CONSULTEZ Pierrette, une clairvoyante, cartomancienne, cristallomancienne (boule de cristal). Sur rendez-vous seulement, tél.: (819) 228-9387. 078808

L'ANIMATION MUSICALE ENR. Disco Mobile: Spécialités: danse sociale, banquets, nocces réceptions de tout genre, la musique à son meilleur. Pour informations, s'adresser à Louiseville, tél.: (819) 228-5713, demandez Gaétan ou à Montréal, tél.: (514) 722-2408, demandez Robert. 082209

PENSION Julien pour personnes âgées. Construction neuve. Tout sur un seul plancher, pas d'escalier. Chambre privée avec lavabo. Service à domicile (médecin, infirmière, coiffeuse, communion, etc...). Pour information, tél.: (819) 228-3040. 080110

REPARATION. Pour la réparation d'appareils ménagers de toutes marques, s'adresser à Fernand Viau Service, tél.: (819) 228-5780. 078828

ATELIER DE DÉBOSSÉLAGE

ADAM

On prend soin de votre auto

- Débosselage
- Peinture
- Pose de pare-brise
- Travail de qualité
- Travail garanti

AUTO DE COURTOISIE

290, rue Lévis, Berthierville, (514) 836-4546

ESPACE A BUREAU A LOUER

- 2 locaux disponibles
- 1 bureau (1200 pi. ca.)
- 1 bureau (1000 pi. ca.)
- Situé au centre-ville de Louiseville
- Aménagement complet à louer

COUTURIÈRES À DOMICILE DEMANDÉES

avec expérience sur machine «overlock» pour coudre coton ouaté et robes.

(819) 228-4487 Louiseville De 9h00 à 5h30 (sur semaine)

EXPÉRIENCE COMPÉTENCE (819) 228-2660

MARCELLIN inc.

Marcellin Baril Prop. 550 Dalcourt Louiseville

Mécanique: Réparation - Service - Entretien Moteurs Diesel: Toutes marques Transmission - Différentiel etc.

SILENCIEUX OCTO FREINS SERVICE AUTO ST-CYR inc.

- ✓ FREINS SILENCIEUX
- ✓ AMORTISSEURS
- ✓ ANTIROUILLE

3 voitures de courtoisie

Louiseville 228-5975
1251, boul. Saint-Laurent Ouest

LA COURSE AUX AUBAINES

1985 1/2 LYNX FAMILIALE automatique, AM/FM stéréo, 46 000 km, garantie 9 mois/15 000 km 4 995\$	1985 FORD L.T.D. BROUGHAM 4 portes, tout équipé, garantie 9 mois/15 000 km 6 995\$
1985 CHEVROLET CAVALIER C.S. 4 portes, auto, 500 km, 9 mois/15 000 km 5 995\$	1987 FORD F-150 S.C. V-8 manuel, garantie P.E.P., 6 ans/km illimité 11 495\$
1984 G.M.C. VANDURA 6 cylindres, automatique, tout isolé, garantie 6 mois/10 000 km 7 995\$	1986 TEMPO 4 portes, FM stéréo, 15 000 km 6 495\$
1987 TEMPO G.L. air climatisé, 4 portes, automatique, balance de garantie 72 mois/100 000 km 8 995\$	1987 CHEVROLET CHEVETTE 2 portes, manuel, radio cassette, 30 000 km, garantie G.M. 60 000 km 5 995\$

MOUSSEAU BERTHIER

1339, RUE NOTRE-DAME, BERTHIER
836-7061
LE PRO DE L'AUTO

LES BONNES OCCASIONS

1988
Mercury Sable
GS
4 portes, V-6
tout équipe,
air climatisé
brun
2 300 km

1984
Delta 88
4 portes, V-8
automatique,
vert foncé
86 127 km

1988
Delta Royal
4 portes, tout équipé
bleu foncé
9 831 km

1984
Celebrity
4 portes,
4 cylindres
automatique, brun
76 575 km

1987
Cavalier RS
Station Wagon,
automatique
roues mag, blanc
7 964 km

1983
Acadian
4 portes,
4 cylindres
automatique
bleu pâle
120 000 km

1987
Pick-up S15
4 cylindres,
5 vitesses
gris
31 000 km

1983
Chevette
2 portes,
4 cylindres
4 vitesses,
gris charcoal
90 000 km

1986
Pontiac 6000 LE
4 portes,
4 cylindres
automatique,
vert pâle
65 370 km

1981
Buick Century
4 portes, V-6
automatique, beige
92 500 km

1986
Stellar
4 portes,
5 vitesses
vert pâle
38 070 km

1979
Horizon
4 portes
marron
125 830 km

1985
Pick-up S-10
4 x 4, King Cab
V-6, automatique
rouge noir
76 185 km

1985
Pick-up S-10
4 x 4, King Cab
V-6, automatique
rouge/noir
76 185 km

AIME POIRIER AUTOMOBILE (1980) Ltée

700, av. du Collège, Berthierville, (514) 836-5241

REPARATION de machines à coudre domestiques et industrielles, nettoyage complet. Estimation gratuite. Tél.: (819) 228-3882. 07888

REPARONS systèmes électroniques de toutes sortes. Aussi, achetons téléviseurs couleurs usagés. S'adresser à M.D.S. Electronique, 2238, Rivière Est, Maskinongé, tél.: (819) 227-2462. 058715

SI VOUS VOULEZ rejoindre d'autres régions que celles desservies par notre journal: (Indiquer le nom de votre journal ici), nous vous offrons ce service. Communiquez à (indiquer l'adresse et le numéro de téléphone de votre journal). 078284

TIRAGE de joints et peinture. Demandez Jean ou Marc, tél.: (514) 836-4341. 080103

AUTOS USAGÉES

1988 Ford Thunderbird
1988 Ford Tempo
4 portes, 5 vitesses,
air climatisé
1987 Ford Ranger Super Cab
1987 Ford Bronco 4x4, automatique
1987, Ford Ranger
1987, Mustang H.B. manuel
1986½, Toyota Supra
1986 Mercury Capri
1986, Ford Escort G.T.
1986, Mercury Sable, tout équipé
1986, T-Bird (2)
1986, Mercury Lynx
1986, Ford Ranger, 5 vitesses
1985 Ford Ranger 5 vitesses
1985, Ford Escort, familiale, 5 vitesses
1985, Escort, 4 portes, diesel
1985, Ford Escort
1985, Ford L.T.D.
1985, Ford Tempo G.L., 4 portes, automatique
1984, Mercury Topaz, 2 portes, diesel
1984, Lynx, 2 portes, manuel
1984, Ford Tempo, 4 portes (2)
1984, Mazda Pick-up
1984, Renault Encore
1984, Mazda G.L.C. Décor
1983 Oldsmobile Toronado

"La petite maison" aux petits prix"
640, boul. Saint-Laurent est, Louiseville
(819) 228-2725

SPÉCIAL D'AUTOMNE VOITURES RÉCENTES

non accidentées
1988 Pontiac Sunbird, 4 portes, automatique, balance de garantie G.M., 6 ans 100 000 km
1987 Pontiac Bonneville, vitres électriques, V-6, 3.8 litres, AM/FM stéréo, balance de garantie G.M. 6 ans, 100 000 km
1987 Cavalier 4 portes, automatique, 28 000 km, balance de garantie G.M. 6 ans, 100 000 km
1986 Oldsmobile Delta Royal Brough, 2 portes, V-6, 54 000 km, tout équipé, garantie
1986 Chevrolet Célébrité Eurosport, 4 portes, air climatisé, 68 000 km, garantie
1986 Buick Le Sabre Ltée, 4 portes, V-6, tout équipé, garantie
1986 Camaro Z-28, V-8, 305, T-Top, 5 vitesses, 58 000 km

Nous balançons les roues électroniquement.

Jean Tessier Automobiles
191, rue Montcalm, Berthierville
(514) 836-4531



MOTONEIGES USAGÉES

• 1988	ARTIC CAT	WILD CAT
• 1987	ARTIC CAT	COUGAR
• 1987	SKI DOO	ESCAPADE
• 1987	SKI DOO	CITATION
• 1987 et 88	YAMAHA	V-MAX
• 1987	YAMAHA	SRV
• 1983	YAMAHA	SRV
• 1987	YAMAHA	PHAZER
• 1988	YAMAHA	V-KING
• 1987 et 88	YAMAHA	EXCEL III
• 1984 et 87	YAMAHA	ENTICER 340
• 1987	YAMAHA	INVITER 300
• 1988	YAMAHA	SNOSCOOT

Joliette GREGOIRE SPORT INC

1291, Rte 343, St-Ambroise
(514) 756-8275 (514) 756-2712

AUTOS USAGÉES

1988 Honda Prelude S.I. 4 WS
1988 Jeep Y.J.
1986 Honda Civic, familiale
1986 Honda Civic, 4 portes
1986 Toyota Tercel, 4 portes, blanc toit ouvrant, automatique
1985 Honda Civic, G.L., 4 portes
1984 Dodge Colt Charcoal, 3 000\$
1984 Chevrolet Pick-up, 4 x 4, S-10
1983 Ford Escort, familiale
1987 Motoneige Yamaha Exciter

Hilleneuve

HONDA JOLIETTE

570, boul. Barrette Joliette 759 8155

ÇA VAUT LA PEINE DE SE RENDRE À ST-NORBERT

1988 Ford Escort, 2 portes, 10,000 km
1988 Lincoln Town Car, 4 portes, 18,000 km
1988 Pontiac Grand Am 15,000 km
1987 Ford F-150, 4 x 4, 50,000 km
1987 Oldsmobile 98, 67,000 km
1987 Mercury Topaz L, 4 portes, 26,000 km
1986 Oldsmobile Delta 88, 2 portes, 26,000 km
1986 Pontiac 6000 LE, 66,000 km, 4 portes
1987 Mercury Topaz L, 4 portes, 18,000 km
1986 Lincoln Continental, 4 portes, 120,000 km
1986 Mercury Topaz L
1986 Mercury Topaz, 4 portes, 49,000 km
1986 Ford Escort, Station Wagon, 64,000 km
1986 Ford Ranger Super Cab
1986 Ford Aerostar, 60,000 km
1986 Ford Aerostar, 26,000 km
1985 Mercury Grand Marquis, 61,000 km, 4 portes
1985 Mercury Topaz GS, 4 portes, 96,000 km
1985 Mercury Topaz L
1985 Ford Ranger
1984 Mercury Grand Marquis, 51,000 km, 4 portes
1984 Chevrolet Cavalier, 4 portes, 76,000 km
1984 Honda Accord, 4 portes, 110,000 km
1984 Lincoln Mark VII, 2 portes, 126,000 km
1984 Mercury Lynx, Station Wagon, 131,000 km
1984 Chevrolet Chevette, 2 portes, 91,000 km
1984 Pontiac Catalina, 4 portes
1984 Ford Escort diesel, 2 portes, 130,000 km
1984 Ford Bronco II, 4 x 4
1982 Honda Civic, 2 portes
1982 Mercury Cougar
1982 Ford Escort, 2 portes, 136,000 km
1982 Ford Escort, 2 portes, 103,000 km
1982 Plymouth Reliant, 2 portes
1981 Grand Marquis, 2 portes
1981 Grand Marquis, 4 portes
1972 Camion GM, 6 roues
1980 Pontiac Phoenix, 4 portes



Richard St-Jean

RÉJEAN LAPORTE ET FILS LTÉE

1131, Promenade St-Norbert

USAGES GARANTIS

CAMIONS

1988 Dodge D 50
1986 Dodge Ram Charger
1985 Pick Up Dacia
1985 Dodge Aries
1985 Pick Up Dodge
1984 Plymouth Voyager
1981 Dodge Ram

AUTOS

1988 Hyundai Pony E X L
1987 Voyager S E
1987 Reliant
1986 Dodge 600
1986 Plymouth Reliant
1986 Pontiac 6000 LE blanc, 59 000 km, 4 portes
1986 Volkswagen Jetta automatique, AM/FM stéréo, cassette
1986 Renault Encore 4 cylindres, 5 vitesses, 4 portes
1985 Aries Familiale
1985 Dodge 600 67 000 km, 2, 21
1985 Ford Tempo 4 cylindres, 5 vitesses, 4 portes
1985 Ford LTD 4 portes, automatique, bien équipé, 63 000 km
1985 Pontiac 6000 L E tout équipé, 63 000 km
1985 Ford Tempo 4 cylindres, 5 vitesses, 4 portes, 62 000 km
1985 Oldsmobile Calais 4 cylindres, automatique, AM/FM stéréo, bien équipé
1984 Dodge Charger 7, 21
1984 Ford Escort
1984 Chrysler New-Yorker bien équipé
1984 Chrysler New-Yorker moteur 2, 21
1984 Plymouth Horizon 4 portes, automatique
1984 Pontiac J2000 70 000 km, manuel
1983 Honda Civic familiale
1983 Buick Century V-6, automatique, 89 000 km, très propre
1983 Dodge 600 4 portes, automatique, peinture neuve
1983 Nissan Stanza 4 cylindres, 5 vitesses
1982 Dodge Aries 2 portes, automatique, 63 000 km, tout vert
1982 Dodge 400 88 000 km, 2 portes
1981 Oldsmobile Cutlass 8 cylindres
1981 Dodge Aries familiale
1980 Dodge Diplôme 6 cylindres, automatique
1980 Chrysler Le Baron
1980 Chevrolet Chevette 4 cylindres
1979 Dodge Magnum moteur 3, 3
1979 Chrysler New-Yorker tout équipé
1978 Chevrolet Caprice

**RECHERCHER DIVERS
515 SERVICES**

ACHETERAIS : Motoneiges Bombardier, en état de marche ou pas, chaloupes, moteurs de yacht, souffleuses à neige. Tél.: (514) 836-7459. 090111

**GARDERIE OFFRE ET DEMANDE
520 SERVICES**

GARDERIE Gardienne demandée à la semaine, région de St-Paulin. Salaire à discuter. Tél.: (819) 221-5680. 079876

GARDERAIS chez-moi enfants de tout âge, du lundi au vendredi, plusieurs années d'expérience, disponible immédiatement. Informations: Marie Lescaudres, Maskinongé, tél.: (819) 227-4663. 079747

GARDIENNE demandée à la semaine, garderais à la maison, disponible en tout temps. Tél.: (819) 268-5110. 079309

JE GARDERAIS chez-moi enfants de tout âge, du lundi au vendredi de préférence et sur fin de semaine à l'occasion. J'ai un garçon de 2½ ans. Tél.: (819) 228-9672, Petit-Bois, Louiseville 080005

ST-EDOUARD, garderais chez-moi en pension des personnes âgées autonomes, grande résidence, très bien située au centre du village. Si intéressé, veuillez communiquer avec Mme Marc-Henri Casaubon, 400, St-Germain, tél.: (819) 268-5276. 079555

**OCCASION D'AFFAIRES
530 SERVICES**

OCCASION de partir en affaires! Compagnie fabriquant un produit très en demande recherche personnes désireuses

d'avoir leur propre commerce, temps plein ou partiel, possibilité de revenu 375\$ à 1,125\$/semaine. Pour rendez-vous: 1-800-361-5096 ou (514) 328-7116. 079710

OCCASION de partir en affaires! Compagnie fabriquant un

produit très en demande recherche personnes désireuses d'avoir leur propre commerce, temps plein ou partiel, possibilité de revenu: 375\$ à 1125\$/semaine. Pour rendez-vous: 1-800-361-5096 ou (514) 328-7116. 079829

SOYEZ VUS par le Canada! Compagnie manufacturière d'un produit populaire, recherche personnes désireuses d'avoir leur propre entreprise, temps plein ou partiel, revenu potentiel 450\$ à 1125\$/semaine. Informations: 1-800-361-5096 ou (514) 328-7116. 075137

NOTAIRES

**BELAND & CAUMARTIN
NOTAIRES**

Bernard Béland
21, rue Saint-Marc
Louiseville
Bureau: (819) 228-2922
Rés.: (819) 228-3411
Cessionnaires des greffes et des dossiers de Me René R. Béland Me Charles Milot Me Carole Mc Murray

Sylvie Caumartin
1840, rue Principale
Sainte-Ursule
Bureau: (819) 228-4408
Rés.: (819) 228-9325

Heures d'affaires: 9h00 à 17h00
Le soir: Sur rendez-vous

CHARLES BÉLAND
Notaire
et conseiller juridique

390, avenue Saint-Laurent, Louiseville
Bur (819) 228-3977 Res (819) 228-5046

BUREAU (819) 228-9779 **RÉSIDENCE (819) 228-3109**

CARMEN BROUILLETTE
NOTAIRE

390, av. Saint-Laurent, Louiseville

CLAUDELLE LACERTE
Notaire
conseillère juridique

54, rue Principale, Saint-Sévère
Bur.: (819) 264-5782 Rés.: (819) 264-5277

sur rendez-vous le jour, le soir et les fins de semaine.

(819) 228-2793

MASSON & LEVASSEUR
notaires

Me Michel Masson et Me L. Levasseur
Cessionnaire des greffes de Me Jean Paul Chevalier Me J.A. Coutu Me J.H.M. Coutu et Me J.A. Ferron

200, avenue Sainte-Marie Louiseville

(819) 228-2915

YVON MILOT
NOTAIRE

Cessionnaire du greffe de Me P. Fleury et Me Jos Langlois

222, av. Saint-Laurent, Louiseville

Me Isabelle St-Yves
Notaire & Conseillère Juridique

Bur.: (819) 228-8356 Rés.: (819) 228-9814
677 rue Principale, Saint-Léon (Québec) J0K 2W0

FER ORNEMENTAL
VENTE ET INSTALLATION

RAMPES D'ALUMINIUM, AUVENTS, COLONNES, PERSIENNES.



Fabrication et installation de grilles de sécurité, escaliers, remorques.

SOUDURE MOBILE
Estimation gratuite.

MICHEL LESSARD
1051, route Petit-Bois, Louiseville
(819) 228-4070

NETTOYEURS

T.S.L. NETTOYEUR
Le vrai nettoyage sans odeur.
Équipement ultra-moderne.

NETTOYAGE — SERVICE RAPIDE
Tél.: 228-4477

131, rue Saint-Aimé, Louiseville
Serge Beaudoin, prop.

NETTOYAGE DE TAPIS

NETTOYAGE DE TAPIS ET CANAPÉS

- Résidentiel, commercial
- Personnel compétent
- Équipement haute pression, séchage rapide (2 heures)

Estimation gratuite
Pour rendez-vous, communiquez avec
La Maison Bellehumeur Tapis Inc.
(514) 836-4114

OPTOMETRISTES

Normand Trempe, od.

examens visuels complets

- verres de contact • test de glaucome • lunetterie
- vision des enfants

Centre Commercial
Louiseville
550, boul. Saint-Laurent Est ☎ 228-3330

Dr Rodrigue Roy, B.A.O.D.
OPTOMETRISTE

- EXAMEN DE LA VUE
- TEST DE GLAUCOME
- VERRES DE CONTACT
- LUNETTES

CLINIQUE ROY ET PICOTTE
45, av. Saint-Laurent, Louiseville (819) 228-5579

Convocations

Mardi 22 novembre
— Soirée bénéfique au profit du Noël du pauvre, au restaurant Miss Louiseville.

Mercredi 23 novembre
— Fête de la Sainte-Catherine, à la salle de l'Âge d'Or de Maskinongé, à compter de 14h. Tous sont invités, membres et amis.
— Assemblée mensuelle des Chevaliers de Colomb des Îles, au sous-sol de l'église de Saint-Ignace, à 20h.

Jeudi 24 novembre
— Souper-anniversaire à l'Âge d'Or de Saint-Édouard, à l'heure et l'endroit habituels.

Vendredi 25 novembre
— L'Âge d'Or de Saint-Alexis-des-Monts fête la Sainte-Catherine, à la salle municipale, à 18h. Tous sont bienvenus.

Samedi 26 novembre
— Soirée dansante de l'Âge d'Or de Maskinongé, à 20h, à la salle communautaire. Invitation à tous.
— Soirée dansante de l'Âge d'Or de Saint-Paulin, au gymnase de l'école des Vallons, à 20h. Tous sont invités.

Souper annuel des fermières de Sainte-Angèle-de-Prémont, à l'heure et l'endroit habituels.

Dimanche 27 novembre
— Élection du comité des loisirs de Saint-Cuthbert, à 13h30, au chalet des loisirs de l'endroit.
— Journée «portes ouvertes» de l'habitat de Saint-Justin, rue Duchesnay, entre 14h et 16h.

Lundi 28 novembre
— Réunion mensuelle des Chevaliers de Colomb de Saint-Barthélemy, à 20h, au local habituel.

Vendredi 2 décembre
— Bingo monstre, à 20h, à l'école des Vallons de Saint-Paulin, organisée par le club Optimiste de l'endroit.

Samedi 3 décembre
— Soirée d'amateurs à Saint-Justin, à 20h, au sous-sol de l'église, organisée par l'Aféas justinienne. Tous sont invités.

TOUS LES JEUDIS SOIRS
— Au sous-sol de l'église de Louiseville, réunion des Émotifs anonymes, groupe tendresse, afin d'aider les gens à retrouver ou maintenir leur équilibre émotif. C'est à 20h.

LIVREUR - SERVEUSES ET AIDE-CUISINIERS

demandés.

Expérience serait un atout.

Personnes sérieuses seulement.
Se présenter entre 2h00 et 4h00 au

Restaurant METAXA
340, avenue Saint-Laurent, Louiseville

PERSONNEL DEMANDÉ
aide-cuisinier et serveuse demandés avec expérience
Travail à temps plein
Salaire à discuter
Téléphonez pour rendez-vous à (819) 228-9446 demandez Marcel

Un travail pour vous
L'ECHO
en collaboration avec
Emploi Canada

POSTES DISPONIBLES

OFFRES DU JOUR:

- Réparateur de motocyclettes / motoneige (Louiseville)
- Sableur finition (Maskinongé)
- Coiffeur pour dames (Louiseville)
- Commis d'assurance en général (Yamachiche)
- Manutentionnaire (Louiseville)
- Règleur et conducteur de machine à outils (Lanoraie)
- Soudeur / monteur (Lanoraie)
- Mouleur caoutchouc (Lanoraie)
- Technicien spécialisé en génie métallurgique (Berthierville)
- Dessinateur en construction mécanique (Berthierville)

Pour informations: CEC-Louiseville, D.B.S. (819) 228-2761; CEC-Berthier, Suzanne Leclerc (514) 836-3793.

Chronique gracieuseté de L'ECHO, en collaboration avec les Centres de la Main-d'Oeuvre du Canada de Louiseville et de Berthier

SERGE LAQUERRE
FLEURISTE Inc.

Deux boutiques en une.
Cadeaux et fleurs pour toutes occasions.
Ouvert le dimanche de 10h00 à 13h00

264, Avenue Saint-Laurent,
Louiseville. (819) 228-9131

L'ami fleuriste
228-3100

Lucie et Raynald Alarie, props

• Plantes vertes •
• Fleurs pour toutes occasions •
Ouvert le dimanche de 10h00 à 14h00

681 BOUL. ST-LAURENT EST. LOUISEVILLE. QUE.

COMPTABLES Généraux
licenciés

Michel Bertrand, B.A.A., C.G.A.
Comptable Général Licencié

Bur.: (819) 228-5141
Rés.: (819) 228-3553

21, rue Saint-Marc, Louiseville

Patrick Valois
B.A.A. C.G.A.
Comptable Général licencié

Bur.: (514) 836-3796
Rés.: (514) 836-7397

340 Frontenac, Berthierville
C.P. 750 J0K 1A0

DENTISTES

Urgence acceptée.

Dr Pierre Picotte
Dr Ghislain Lévesque
Dr Édith Mercier

CHIRURGIENS-DENTISTES

Pour rendez-vous: (819) 228-5515
Lun. au ven.: 9h00 à 21h00 Sam.: 9h00 à 17h00

45, av. Saint-Laurent, Louiseville
(CLINIQUE ROY & PICOTTE)

DR RICHARD GAGNON
CHIRURGIEN-DENTISTE

Du lundi au mercredi: de 13h30 à 21h00
Jeudi: de 9h00 à 5h00

452, avenue Saint-Laurent, Louiseville
(819) 228-9411 — Si occupé: 228-8260

CLINIQUE DENTAIRE

Dr Yvon Simard Dr Claude Chaput
Dr Robert Chaput Dr Sylvain Lambert
Dr Alain Isabelle
Chirurgiens-dentistes

Heures d'ouverture:
Louiseville:
Lundi au jeudi: 8h30 à 21h00
Vendredi: 8h30 à 17h30
(Fermé le samedi les mois de mai, juin, juillet, août et septembre)
255, av. Saint-Laurent, Louiseville, J5V 1K2 (819) 228-5577

Berthierville:
Lundi, Mardi: 8h30 à 21h00
Mercredi, Jeudi, Vendredi: 8h30 à 17h00
Samedi: 9h00 à 17h00
675, rue Saint-Jacques, Berthierville, J0K 1A0 (819) 228-5577

On a besoin de vous!
L'ADFC recrute

DENTUROLOGISTES

DENTUROLOGISTE

BERTHIER LANORAIE

(514) 836-6876 (514) 887-2226

SANS RENDEZ-VOUS
Jacques Labrosse d.d.

641, rue De Montcalm Berthierville 7, rue Robillard, Lanoraie

Sur rendez-vous (819) 228-9998

Jocelyn Michaud, d.d.
Denturologiste

45, rue Rémi Paul Louiseville J5V 1Z9
(Anciennement rue de la Fabrique)

(819) 265-2371

CLAUDE BERTHIAUME, D.D.
Denturologiste
Sur rendez-vous seulement.

Du lundi au vendredi inclusivement.

850, rang Saccacomie. Saint-Alexis-des-Monts.

(819) 228-4090

YVAN CLARK
GILLES LESSARD
Denturologistes

Fabrication et réparation de prothèses dentaires.

45, avenue Saint-Laurent (Clinique Roy et Picotte)
Louiseville

SUR RENDEZ-VOUS

JEAN-NOËL SIMARD, D.D.
Denturologiste

Fabrication et réparation de prothèses dentaires.

220, avenue Saint-Laurent Louiseville
Bur.: (819) 228-3800

AUDIOPROTHÉSISTE

AIDE AUDITIVE
GÉRARD LESSARD, AUDIOPROTHÉSISTE

Spécialité: Prothèses auditives pour mieux entendre

au 220, av. Saint-Laurent, Louiseville

Pour plus d'informations et rendez-vous:
(819) 228-3800
Bureau tous les mercredis 10h00

L'Association des femmes collaboratrices (ADFC) est actuellement en pleine campagne de recrutement; on se cherche des membres pour augmenter les effectifs.

Les femmes de Louiseville et de la région qui seraient intéressées à rejoindre la branche de Louiseville (groupe de base Vieilles-Forges ouest), sont cordialement invitées à s'inscrire en s'adressant à une des membres actuelles du mouvement.

Par Roger Desaulniers

Cette année, le thème choisi pour les activités normales, est «ma collaboration dans l'entreprise c'est capital». Quant aux objectifs, ils sont au nombre de trois.

Il faudra que la collaboratrice reconnaisse sa propre valeur économique, qu'elle la fasse reconnaître dans son entreprise, sa région, son pays et, finalement, que soient intensifiées les démarches nécessaires à l'obtention d'une reconnaissance économique du travail des femmes collaboratrices.

Informations

Grâce à l'implication et la participation des membres, le mouvement entend poursuivre ses objectifs à travers ses divers champs d'intervention.

Pour obtenir de plus amples informations au sujet des activités et des buts du mouvement, on vous invite à communi-

quer avec la présidente, Marie-Reine Saint-Yves au (819) 228-2322 ou avec Mme Réjeanne Pellerin, en composant le (819) 296-3900, le plus rapidement possible.

avis de demande d'un permis d'alcool

Régie des permis d'alcool du Québec

Toute personne, société ou groupement visé dans l'art. 60 du Code de procédure civile peut, par écrit motivé, assentiment et transmis à la Régie, s'opposer à une demande de permis ci-après énumérée, dans les 15 jours de la présente publication, ou s'il y a eu opposition, intervenir en faveur dans les 30 jours de cette publication.

Cette opposition ou intervention doit être accompagnée du certificat attestant de son envoi au requérant ou à son procureur, par poste recommandée, et être adressée à: La Régie des permis d'alcool du Québec, 1 rue Notre-Dame est, suite 9.200, Montréal, Québec, H2Y 1B6.

NOM ET ADRESSE DU REQUÉRANT	NATURE DE LA DEMANDE	ENDROIT D'EXPLOITATION
DU LUCA, Domenico Dépanneur Berthierville 1988 Erv 1600, Bd. St-Martin est Laval	1 Epicarrie	Rte 40 et du Collège Berthierville

Le président et directeur général
Ghislain K.-Lafamme, avocat

Québec

VILLE DE SAINT-GABRIEL M.R.C. DE D'AUTRAY PROVINCE DE QUÉBEC

AVIS AU PUBLIC STATIONNEMENT

AUX CONTRIBUABLES DE LA VILLE DE SAINT-GABRIEL, AVIS vous est par les présentes donné, qu'en vertu de l'article 4 du règlement municipal numéro C.V. 11, le stationnement est prohibé dans les rues de la Ville de Saint-Gabriel, entre deux (2) heures du matin et sept (7) heures du matin, au cours de la période du premier décembre jusqu'au premier avril de l'année suivante. Les propriétaires de véhicules automobiles pris en défaut pourront voir leur véhicule remorqué à leurs frais et dépens. Des sanctions pourront aussi être prises, et ce, sans aucun autre avertissement ou avis. DONNÉ à Ville de Saint-Gabriel, ce dix septième jour de novembre, mil neuf cent quatre-vingt-huit.

R. GAGNON, o.m.a.
Secrétaire-trésorier

Appel d'offres

Société canadienne d'hypothèques et de logement Canada Mortgage and Housing Corporation Société d'habitation du Québec

PROJET No.: 02884/955-04-47220-001: LA SOCIÉTÉ D'HABITATION DU QUÉBEC demande des soumissions pour les travaux de construction d'un ensemble d'habitation comprenant: dix (10) logements pour personnes retraitées dans la municipalité de SAINT-LÉON-LE-GRAND, circonscription électorale de MASKINONGÉ, selon un contrat à forfait et comportant: un (1) bâtiment de deux (2) niveaux, ossature de bois et dalle de béton sur sol.

La durée maximum des travaux sera de vingt-deux (22) semaines.

CONDITION: Seuls sont admis à soumissionner les entrepreneurs généraux ayant leur principale place d'affaires dans la province de Québec et détenant la licence requise en vertu de la Loi sur la qualification professionnelle des entrepreneurs de construction (L.R.Q., c.Q-1).

INFORMATION: Les entrepreneurs généraux et les sous-traitants obtiendront tous renseignements, ainsi que le dossier de soumission complet à compter du 28 novembre 1988 au bureau de YVON HÉROUX, architecte, 3633, Laroche, Trois-Rivières ouest, Qc, G6Y 4A9 tél.: (819) 373-1861 contre un dépôt non remboursable de cinquante dollars (50,00\$), sous forme de chèque visé ou manda-typé émis à l'ordre de la Société d'habitation du Québec. Heures d'ouverture du bureau: 8:30 à 12:00 et 13:30 à 16:30.

GARANTIE DE SOUMISSION: Sous forme de cautionnement au montant de quarante mille dollars (40 000,00\$), ou de chèque visé, ou d'obligations conventionnelles au porteur émises ou garanties par le gouvernement du Québec ou du Canada et dont l'échéance ne dépasse pas 5 ans, au montant de vingt mille dollars (20 000,00\$). Toutes les garanties devront être valides pendant 45 jours à partir de la date de l'ouverture des soumissions.

CLÔTURE DES SOUMISSIONS: À quinze (15) heures (heure locale en vigueur), jeudi, le 15 décembre 1988, à la Société d'habitation du Québec, au bureau de Québec, de la Direction générale du bâtiment, sis au 1039, de la Chevrotière, Édifice «G», 26ième étage, Québec, local 26-109, où se tiendra l'assemblée publique d'ouverture des soumissions à l'heure et à la date de clôture ci-dessus précisées.

LA SOCIÉTÉ D'HABITATION DU QUÉBEC ne s'engage à accepter ni la plus basse, ni aucune des soumissions reçues.

CONSULTATION DES DOCUMENTS:
— Association de la Construction des régions de Québec et Montréal, — A.P.C.H.Q. Trois-Rivières et Mauricie, — Association de la Construction de La Mauricie Inc. — Société d'habitation du Québec.

N.B.: Les formules fournies par la Société seront obligatoirement utilisées.

AVIS AUX SOUS-TRAITANTS: Les sous-traitants qui déposent leurs soumissions au Bureau des soumissions déposées du Québec doivent le faire au plus tard le 8 décembre 1988 à 14 heures et leurs soumissions doivent être valables soixante (60) jours après la date de leur dépôt.

N.B.: Cette construction pourra débuter immédiatement après la signature du contrat ou vers le 15 avril 1989, selon le choix de l'entrepreneur retenu.

Le Secrétaire de la Société d'habitation du Québec,
Me Jean-Luc LESAGE, avocat

Canada Québec

OFFRE D'EMPLOI

Prenez-vous en charge
et gagnez
jusqu'à 50 000\$
et plus par année

Travaillez pour le compte d'une des grandes compagnies du Canada, ici à Louiseville et les alentours. Excellente rémunération, au cours du stage de formation, après quoi vous organiserez vous-même votre temps. Possibilité de réaliser de très beaux revenus et d'accéder à des postes de direction.

QUALIFICATIONS

Posséder un diplôme d'étude secondaires V. Être dynamique, responsable et capable de faire preuve d'initiative.

Appelez: à (819) 373-6012

Les mercredi et jeudi entre 9h00 et 16h00

PHARMACIES

Lise Plourde & Eric Bergeron

PHARMACIENS
Livraison gratuite
228-5581

UNIPRIX
290, av. Saint-Laurent, Louiseville

REPARATION

CLÉMENT BRISSETTE SERVICE Entp.

Technicien 19 ans d'expérience

- réfrigérateurs
- poeles
- sècheuses
- congelateurs
- lave-vaisselle
- laveuses

Achat et vente d'appareils usages.

91, Rang York Saint-Barthélemy
(514) 885-3619

VIDÉO

CLUB T.S.L. VIDÉO

Plus de 2500
TITRES DIFFÉRENTS VHS
DISPONIBLES EN MAGASIN.
Carte de membre GRATUITE

131, rue Saint-Almé, Louiseville
(819) 228-4477
Serge Beaudoin prop.

VÉTÉRINAIRES

CLINIQUE VÉTÉRINAIRE
LEMIEUX, GABOURY & ASS.

Pratique générale
Dr Jean Lemieux
Dr Michel Gaboury
Dr Georges Paradis
Dr Jean Rinfrot

32, Grande-Carrière, Louiseville
(819) 228-3115 ou 228-3860

Ligue des As Molson

21-0 pour le Garage Adam

(A.B.) Des changements sont à prévoir dans la ligue de hockey des As Molson suite à la dernière semaine d'action.

CARRIÈRES ET PROFESSIONS

OFFRE D'EMPLOI

Concessionnaire
G.M.

Région Lanaudière

Recherche

Aviseur technique

Expérience

et Connaissance

du produit

serait un atout.

Contactez

M. Normand Jobin

Gérant de service

A. Poirier Auto

(1980)

Berthierville
(514) 836-6291

HOMMES ET FEMMES DEMANDÉS

Industrie du meuble de jour et de nuit

Se présenter à

Les Meubles Bergeron inc.
2891, route 348 — Saint-Édouard
(819) 228-8403

L'ÉCHO

CAMELOTS DEMANDÉS

pour les régions suivantes:

BERTHIERVILLE

S'adresser à

290, rue Laforest (514) 836-6210
SAINT-GABRIEL-DE-BRANDON
S'adresser à Mme Bibeau
(514) 835-5372



MACHINERIES R. THÉRIAULT Inc.

1431, boul. Saint-Laurent est, Louiseville
(819) 228-4121 - 228-5257 - 228-2963

ACHAT - VENTE - ÉCHANGE

TRÈS GRAND INVENTAIRE DE:

- Camions
- Trailers
- «Lift»
- «Grader»
- «Loader»
- Boom télescopique
- Tuyaux d'acier
- Beams d'acier
- Fluorescents
- Pneus

Pièces de camions de
marques usagées.

ROSAIRE THÉRIAULT, propriétaire.

Une joute a été particulièrement retenue l'attention la semaine dernière. Le 16 novembre, le Garage Adam de Berthierville a pulvérisé le Bistro Pichet 21 à 0! Cette dernière formation, plus faible que les autres, quitte la ligue, soit dit en passant.

La veille, le 15, Sainte-Émilie a défait 1-0 le Bar L'Excellence. Et Saint-Gabriel a eu raison, 4 à 3, du club Moto Ducharme. Dans la joute du garage Adam, Michel Chartier a enfilé 5 buts et récolté 8 aides. Denis

Tranblay a présenté une fiche de 5 filets et 7 passes. Denis Laferrière a terminé sa soirée avec 3 buts et 6 passes. Jean Couturier a marqué trois fois en plus de réussir deux aides. François Panfili a compté trois fois.

Soyez assurés du meilleur service

C. C. L. DIESEL

CENTRE DE CAMION DE LOUISEVILLE INC.

1231, boul. Saint-Laurent ouest,
Louiseville (819) 228-5884
SERVICE - ENTRETIEN - RÉPARATION

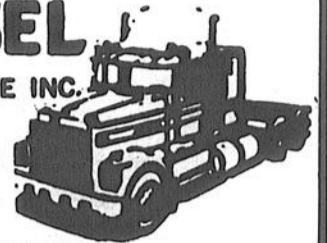

Moteur Gaz-Diesel:

Cummins - «Detroit» - «Mack» - «Caterpillar»
D T 466 - «9 litres» - «Blower» - «Turbo» - Etc...

- Transmissions
- Différentiels
- Alignements (toe-in)
- Réfrigération
- Air climatisé
- Entretien de flotte de camions

SERVICE ET MEILLEURS PRIX SUR PIÈCES.

PROVINCE DE QUÉBEC MUNICIPALITÉ DE LA PAROISSE DE SAINT-GABRIEL-DE-BRANDON AUX CONTRIBUABLES DE LA SUSDITE MUNICIPALITÉ



AVIS AU PUBLIC

EST PAR LES PRÉSENTES DONNÉ PAR LE SOUSSIGNÉ,
secrétaire-trésorier de la susdite municipalité, QUE:-
RAPPORT SUR LA SITUATION FINANCIÈRE POUR L'ANNÉE 1988
DONNÉ PAR M. LE MAIRE Jacques Sarrazin.

EXERCICE FINANCIER 1987

REVENU	BUDGET	REEL
De sources locales	\$434,308	\$451,656
De transferts	\$ 27,943	\$ 27,943
	\$462,251	\$479,599
DÉPENSES		
Administration générale	\$116,612	\$ 95,960
Sécurité publique	\$ 28,986	\$ 27,041
Transport routier	\$130,976	\$124,689
Hygiène du milieu	\$ 79,500	\$ 55,710
Urbanisme et mise en valeur du territoire	\$ 2,500	\$ 1,359
Loisirs et culture	\$ 23,000	\$ 21,666
Autres dépenses (MRC, évaluation, dépenses immobilisations)	\$ 80,677	\$ 80,593
	\$462,251	\$407,018
Excédent des revenus sur les dépenses au 31 déc. 87		\$ 72,582
Surplus libre accumulé au 31 décembre 1986		\$ 25,819
Surplus libre au 31 décembre 1987		\$ 98,401

SITUATION FINANCIÈRE 1988

PRÉVISIONS DES REVENUS (BUDGET)	\$488,054
A été perçu au 31 octobre 1988	\$500,504
À percevoir (somme prévue nov.-déc. 88)	\$ 14,380
TOTAL DES REVENUS RÉVISÉS AU 31 décembre 1988	\$514,884
PRÉVISION DES DÉPENSES (BUDGET)	\$488,054
A été payé au 31 octobre 1988	\$435,390
Dépenses prévisibles nov.-déc. 1988	\$ 49,579
TOTAL DES DÉPENSES RÉVISÉES	\$484,969
SURPLUS PRÉVISIBLE AU 31 décembre 1988	\$ 29,915

COMMENTAIRES ET PRÉVISIONS

- A) Le dernier rapport financier et le rapport du vérificateur révèlent que les finances municipales se portent très bien.
- B) Le nouveau rôle d'évaluation a été déposé au 31 octobre 1988, il s'élevait à \$66,336,450. comparativement à \$37,320,465. soit une hausse de 78%, lequel rôle a porté la médiane de 68% à 100%. Il est prévisible pour certains contribuables qui ont vu leur évaluation doublé et même triplé qu'ils auront à subir une hausse de taxes même si le taux de taxation baisse.
- C) En 1989 nous aurons à défrayer la dernière partie du montant de la confection du nouveau rôle d'évaluation soit un montant de \$26,000.00 qui sera approprié à même le surplus du budget de 1988 évitant ainsi d'avoir à emprunter. Pour l'ensemble des contribuables, il y a augmentation de l'évaluation qui se reflétera par une baisse appréciable du taux de taxes mais ne voulant pas nécessairement dire une baisse de la facture de taxes, le tout étant en relation direct avec le nouveau budget à être adopté incessamment.
- D) Le salaire des membres du conseil s'établissait au 31 décembre 1988 ainsi: Pour le maire un montant de \$3,400.00 au plus une allocation non-imposable de \$1,700.00 pour un total de \$5,100.00. Pour les conseillers un montant de \$1,133.33 plus une allocation non-imposable de \$566.67 pour un total de \$1,700.00.
- E) Enfin je présenterai au Conseil municipal et à la population de la municipalité à une session spéciale le mardi, 13 décembre 1988 à 20h00 à la Polyvalente Bermon, l'adoption des prévisions budgétaires pour l'année 1989.

MUNICIPALEMENT VOTRE
Jacques Sarrazin, Maire

DONNÉ À SAINT-GABRIEL-DE-BRANDON CE 17ième
jour de novembre mil neuf cent quatre-vingt-huit.

M. André Comtois, Sec. Trésorier

«Il faut que ça continue sur cette voie-là» (Daniel Gélinas)

Il a été reconfirmé dans ses fonctions lors de l'assemblée générale annuelle du GSLJ qui s'est tenue le mercredi 9 novembre dernier et au cours de laquelle il a eu l'occasion de rappeler que l'organisme a permis de lancer plusieurs jeunes entreprises, depuis sa naissance, en janvier 1986.

Par Pierre Bellemare

Les autres administrateurs de l'organisme ont aussi été élus le même soir à chacun des différents postes du conseil d'administration composé, dorénavant, de sept personnes plutôt que de cinq.

On souhaite ainsi augmenter la somme des expertises à la tête du GSLJ-Maskinongé.

Diversité

Ainsi donc, le conseil d'administration, outre de M. Gélinas (directeur général de la corporation de développement socio-communautaire de la zone Maskinongé), est maintenant composé de MM. Albert Lavaute (agent d'assurances pour Assurances générales des caisses Desjardins), vice-président; Marc Lessard (propriétaire de L'atelier de portes d'acier), secrétaire-trésorier; Yves Beauregard (directeur à la Caisse populaire des Vieilles-Forges), Jacques-André Juneau (organisateur communautaire au CLSC Les Forges), Denis Dupuis (propriétaire de Imprimerie Giguère) et Louis Bourassa (propriétaire de Bourassa agro-services), tous directeurs.

De par cette composition, on estime que le c.a. est en mesure de faire preuve de diversité en matière d'expertise développée par ses membres au niveau du milieu des affaires.

«Que ce soit par l'apport de leurs conseils et de leur support technique, les membres du conseil veilleront à offrir une complémentarité aux interventions des permanents» ajoutent dans un communiqué transmis aux médias de la région au cours des derniers jours.

Cela permettra sans nul doute d'ouvrir la porte à la création d'autres entreprises qui viendront s'ajouter aux 29 qui ont déjà vu le jour grâce au travail du GSLJ-Maskinongé et qui ont généré des investissements de près de 2,1\$ millions tout en amenant la création de 60 emplois à plein temps et de 64 à temps partiel.

À LOUER
ESPACE COMMERCIAL

1500 pi. ca.,
situé au
centre ville de Louiseville.

Libre immédiatement.

Pour information,
appeler après 5h00
(819) 228-3672

MRC DE D'OUTRAY
MUNICIPALITÉ DE
SAINTE-GENEVIÈVE
DE BERTHIER

AVIS

Lors de la séance régulière du conseil, tenue le 7 novembre 1988, le conseil de Sainte-Geneviève de Berthier a adopté une résolution pour entreprendre l'élaboration d'un plan d'urbanisme.

La Municipalité se donne un délai de 24 mois à partir de l'entrée en vigueur du schéma d'aménagement de la MRC d'Outray pour adopter le plan d'urbanisme.

Fait et donné en la municipalité de Sainte-Geneviève de Berthier, ce 11 novembre 1988.

Lise H. Pilon, secrétaire-trésorière-adjointe.

ATTENTION ATTENTION

Encan Spécial de Noël
le 26 novembre à 10h00 a.m.
Au Bar le Chalals de Maskinongé

Cadeaux de Noël pour enfants de 1 an à 99 ans, jouets, outils bibelots, vaiselles, 10 différents modèles de lampe allumage au toucher.
(le tout est neuf)

Beaucoup d'autres articles trop long à énumérer
Inf.: (819) 225-4231
ou Bar Le Chalals
(819) 227-2417

Encanteur de tout genre
Entreprises Turcotte
300 route 161, Sainte-Eulalie
(route pour Victoriaville)
Encan à ne pas manquer



MUNICIPALITÉ ST-CHARLES-DE-MANDEVILLE
DISCOURS DU MAIRE
7 NOVEMBRE 1988

RECETTES	RECETTES RÉELLES JAN./OCT.	ESTIMÉ NOV./DÉC.	BUDGET 1988
Taxes foncières, eau, ordures et autres	375672	12795	390394
Compensation Gouvernement du Québec/roulottes	40344	11740	29001
Services rendus divers	1514	400	1500
Autres recettes, permis divers, mutations, intérêts arrérage de taxes	13329	4419	4800
Subven. chemins d'hiver, chemins nouveaux	37705	---	36450
GRAND TOTAL DES RECETTES	468654	29354	462145
DÉPENSES	DÉPENSES RÉELLES JANV./OCT.	ESTIMÉ NOV./DÉC.	BUDGET 1988
Admin. gén., rémun. membres du Conseil, salaires, comptable, contrib. employeur, etc.	108646	19121	152109
Protection incendie: salaires, entretien	5844	1245	7450
Voirie municipale, entretien, déneigement, éclairage, etc.	126825	26121	151096
Aqueduc, salaire, entretien	11071	2519	9900
Enlèvement des ordures	31665	6332	38000
Urbanisme	---	---	1000
Loisirs, salaires, entretien patinoire, salle municipale, etc.	21517	4440	19050
Autres dépenses: remboursement obligations, immobilisations, quote-part M.R.C., etc.	38855	1100	82627
GRAND TOTAL DES DÉPENSES	344423	60878	461232
Recettes 1988	468564		
+ Estimé Nov./Déc.	29354		
+ Subvention à recevoir	1000		
	507918		507918
Dépenses 1988	344423		
+ Estimé Nov./Déc.	60878		
+ Projet PDE	2475		
	407776		407776
Surplus possible 1988			100142
- Dépenses à payer Sintra Inc.			40000
- Dépenses possible piste de ski.			40000
Surplus net possible 1988			20142
+ Surplus accumulé 1987			15134
Surplus net			35466

Ces chiffres sont approximatifs, ils seront officiels à la présentation des états financiers après le 31 décembre 1988.

Pour cette année, nous prévoyons terminer 1988 avec un surplus satisfaisant et nous pensons présenter le prochain budget avec possiblement une baisse de la taxe foncière. Suite à un nouveau contrat pour la cueillette des ordures ménagères, il est à prévoir une augmentation de la taxe d'ordure pour 1989 à 1991 inclusivement.

Le Conseil continuera à surveiller de près les dépenses afin que le taux demeure assez bas tout en améliorant les services à la population.

Le budget 1989 sera déposé lors d'une assemblée spéciale qui aura lieu le 19 décembre 1988.

Jacques Prescott, Maire



La Ville de Saint-Gabriel
COMTÉ DE BERTHIER
RAPPORT DU MAIRE SUR LA SITUATION FINANCIÈRE
DE LA VILLE DE SAINT-GABRIEL

Chers concitoyens,
Conformément à l'article 474-1 de la Loi sur les Cités et Villes, il me fait plaisir de vous soumettre le rapport suivant:

A) ÉTATS FINANCIERS AU 31 DÉCEMBRE 1987

	BUDGET	RÉEL
REVENUS	1 421 380\$	1 496 978\$
DÉPENSES	1 421 380\$	1 409 187\$
SURPLUS DE L'ANNÉE 1987		87 791\$
DÉFICIT ACCUMULÉ AU 31 DÉCEMBRE 1986		(13 505\$)
SURPLUS ACCUMULÉ AU 31 DÉCEMBRE 1987		74 286\$

B) APERÇU DE LA SITUATION FINANCIÈRE
AU 31 OCTOBRE 1988

	BUDGET	RÉEL
REVENUS	1 483 915\$	1 403 989\$
DÉPENSES	1 483 915\$	1 279 791\$

PRÉVISION AU 31 DÉCEMBRE 1988

Nous prévoyons terminer l'année 1988 avec un surplus budgétaire d'environ 50 000\$

C) BUDGET DE L'ANNÉE 1989

Les dépenses normales de la municipalité devraient être sensiblement les mêmes en 1989 que celles de l'année 1988. Avec le dépôt d'un nouveau rôle d'évaluation dont la médiane est de 100%, le taux de la taxe foncière générale devrait être considérablement réduit en 1989.

D) PROGRAMME DES DÉPENSES EN IMMOBILISATION
1989-1990-1991

1989 — Pavage et réparation de rues	60 000\$
Fenestration-Couverture Hôtel de Ville	50 000\$
Aqueduc et égouts	60 000\$
Machinerie et équipement	100 000\$
Informatique	10 000\$
TOTAL	280 000\$
1990 — Pavage et réparation de rues	60 000\$
Aqueduc et égouts	80 000\$
Machinerie et équipement	50 000\$
TOTAL	190 000\$
1991 — Pavage et réparation de rues	60 000\$
Aqueduc et égouts	60 000\$
Machinerie et équipement	50 000\$
TOTAL	170 000\$

Je crois qu'il s'agit là d'un portrait assez fidèle de la situation financière de la Ville de Saint-Gabriel, et je dépose ce rapport devant le conseil municipal, en date du 21 novembre 1988, tel que requis par la Loi.

MAURICE ROBERGE, maire

Nécrologie

Les maisons funéraires suivantes participent à la publication des nécrologies

SALONS FUNÉRAIRES:

- HECTOR DESHAIES & FILS Saint-Justin
- IRÉNÉE GAGNON & FILS Sainte-Ursule
- LUCIEN GAGNON Berthierville (Funérarium) Maskinongé
- PAULIN GUIMOND & FILS Saint-Justin
- LEMIRE & DUBÉ Saint-Alexis-des-Monts
- JEAN LEMIRE INC. Berthierville
- Saint-Cuthbert
- MICHEL LÉVEILLÉ Saint-Ignace-de-Loyola
- Saint-Damien
- Saint-Gabriel-de-Brandon
- Saint-Charles-de-Mandeville
- Saint-Édouard
- Saint-Alexis-des-Monts
- Sainte-Béatrix
- YVES POITRAS (1980) INC. Saint-Gabriel-de-Brandon
- LOUIS RICHARD & FILS Louiseville
- Saint-Edmond
- Saint-Léon
- SAINT-LOUIS & FILS Louiseville (Columbarium) Yamachiche
- Pointe-du-Lac

La publication des avis de décès dans nos pages constitue un hommage posthume et informe tous les foyers de notre région. Demandez l'assistance de votre directeur de funérailles.

Nécrologie

- Décès (suivant la formule).....17\$
- avec photo29\$
- Remerciements.....15\$
- avec photo29\$
- Service ou messe
- anniversaire15\$
- avec photo29\$

Les avis de décès, services ou messes anniversaires et remerciements ne sont pas acceptés par téléphone et sont payables avant publication.

Se présenter à nos bureaux à 80, avenue Saint-Martin, Louiseville ou à 290, rue Laforest, Berthierville, avant le lundi matin 11h00.



FONDATION COMTOIS

41, boul. Comtois, Louiseville (Québec) J5V 2H8 (819) 228-2731

ACCEPTÉ LES DONS «IN MEMORIAM»

Des cartes de sympathie sont disponibles dans les salons funéraires et au secrétariat de la direction générale du C.H. Un reçu sera envoyé aux donateurs.

BEAUSOLEIL, Mme Cora — Au C.H.R.D.L. de Joliette, le 17 novembre 1988, est décédée à l'âge de 65 ans, Mme Camille Beausoleil, née Cora Morin, demeurant à Saint-Gabriel.

Les funérailles ont eu lieu samedi le 19 courant, en l'église de Saint-Gabriel à 15h.

La dépouille mortelle était exposée au Centre funéraire Yves Poitras Inc., 65, Beausoleil, Ville Saint-Gabriel.

L'inhumation a eu lieu au cimetière de Saint-Gabriel.

La défunte laisse dans le deuil, outre son époux; ses enfants: Diane Beausoleil et son conjoint Laurier Matte, M. Robert Beausoleil, Mlle Nicole Beausoleil, M. Jacques Beausoleil, Lucille Beausoleil et son conjoint Paul Gareau; plusieurs autres parents.

Direction funéraire: Roland Marseille, Ville Saint-Gabriel.



Bernard Longpré

Vente et inscriptions
Monuments

1990, rue St-Cléophas St-gabriel

C.P. 771 J0K 2N0

835-7086

BEAUSOLEIL, Mme Élodie — Au Centre d'Accueil Déay, le 17 novembre 1988, est décédée à l'âge de 85 ans, Mme Élodie Beausoleil, épouse en premières noces de feu Wilfrid Houde et en deuxièmes noces de M. Paul Giguère, demeurant à Ville Saint-Gabriel.

Les funérailles ont eu lieu samedi le 19 courant, en l'église de Saint-Gabriel à 10h.

La dépouille mortelle était exposée au Centre funéraire Michel Léveillé Inc., 124, rue Saint-Gabriel, Ville Saint-Gabriel.

L'inhumation a eu lieu au cimetière paroissial.

La défunte laisse dans le deuil, outre son époux; ses enfants: M. Wilfrid Houde, Mme Élodie Lépine, son conjoint, M. Roland Ouellette, Mme Blanche Croisetière, son conjoint Paul-Émile Houde, tous de Saint-Gabriel; M. Mme Camille Lefrançois (Jeannine) de Ville Le Gardeur; M. Mme Marcel Charbonneau (Cécile); M. Mme Camille Sarrazin (Jeannette) tous de Montréal; Manon et Daniel de Saint-Gabriel, plusieurs petits-enfants et arrière-petits-enfants et autres parents.

Direction funéraire: Michel Léveillé Inc. de Ville Saint-Gabriel.

BEAULIEU, M. Maurice — Au C.H.R.D.L. de Joliette, le 14 novembre 1988, est décédé à l'âge de 65 ans, M. Maurice Beaulieu, président-fondateur de Beaulieu Électrique Ltée de Saint-Gabriel, époux de Thérèse Desnommée, demeurant à Ville Saint-Gabriel.

Les funérailles ont eu lieu mercredi le 16 courant, en l'église de Saint-Gabriel à 15h.

La dépouille mortelle était exposée au Centre funéraire Michel Léveillé Inc., 124, rue Saint-Gabriel, Ville Saint-Gabriel.

L'inhumation a eu lieu au cimetière de Saint-Gabriel.

Le défunt laisse dans le deuil, outre son épouse; ses enfants: M. Mme Philippe Beaulieu de Saint-Gabriel, M. Mme Pierre Beaulieu de Montréal, M. Mme Alain Beaulieu de Joliette, Mlle Diane Beaulieu de Montréal et M. Luc Beaulieu de Montréal également; 5 petits-enfants: Anne-Marie, Stéphane, Nicolas, Louis-Vincent et Andréanne; plusieurs frères et sœurs, beaux-frères et belles-sœurs, autres parents et amis.

Direction funéraire: Michel Léveillé Inc. de Ville Saint-Gabriel.



MESSE ANNIVERSAIRE Mme Henri Noël

Le samedi 26 novembre 1988 à 7h30 en l'église de Yamachiche sera chantée la messe anniversaire pour le repos de l'âme de Mme Henri Noël décédée le 22 novembre 1987.

Parents et amis sont invités à y participer.



GARCEAU, M. Julien — Au Centre hospitalier Sainte-Marie, le 17 novembre 1988, est décédé à l'âge de 63 ans et 5 mois, M. Julien Garceau, époux de Laurette Champagne, demeurant à Yamachiche.

Les funérailles ont eu lieu samedi le 19 courant, en l'église de Yamachiche à 11h.

Direction funéraire: Résidence Funéraire St-Louis et Fils Ltée, 160, rue de Carufel, Yamachiche.

L'inhumation a eu lieu au cimetière paroissial de Yamachiche.

Il laisse dans le deuil, son épouse; ses enfants: sœur Danielle Garceau, s.c.d. d'Ottawa, Carole et son ami André Bellemare de Yamachiche, Luce de Trois-Rivières, Jean de Yamachiche, Annie de Montréal, Julie de Trois-Rivières; une fille adoptive Marthe Béland mariée à Gilles Milot et leur fils Mathieu de Louiseville; son père Rosaire Garceau de Yamachiche; ses frères et sœurs beaux-frères et belles-sœurs: Dominique Garceau (Suzanne Gélinas) de Saint-Barnabé, Georges (Lucille Renaud) de Ville Lasalle, Marthe (Sébastien Labrecque) de Fabreville, Georgette (Jean-Paul Roy) de Cap-de-la-Madeleine, Juliette (Philippe Gélinas) de Fabreville, François (Émilienne Gélinas) de Québec, Germain (Marie-Claire Doré) de Mont-Laurier, Maurice (Lise Perreault) de Montréal, André (Réjeanne Samson) de Montréal, Jacques (Lise Boisvert) de Saint-Barnabé, Denis (Claudette Roland) de Montréal, Mme Henriette Carbonneau-Garceau de Shawinigan, M. Jean-Guy Buisson de Louiseville, Fernand Champagne (Hélène Dumas) de Québec, Jean-René Champagne (Thérèse Rodrigue) de Lowiston Maine, Léo Champagne (Jeannine Paquette) de Saint-Come de Beauce, Mariette C. Morin de Sainte-Marie de Beauce, Sylva Champagne (Charlotte Landry) de Cha-

teauguay, Jean-Marie Champagne (Huguette Fortin) de Lorth Bay, Ontario, Normande (François Paquette) de Saint-Come de Beauce, M. et Mme Fernand Giroux de Verdun, Mme Laurette Labrèche de Ville Lasalle, Mme Madeleine Vincent, Mme Aline Giroux, Mme Simone Giroux de Montréal; plusieurs oncles, tantes, neveux, nièces, cousins, cousines et de nombreux amis(es).

HÉMOND, M. Bellarmin — À Trois-Rivières, le 16 novembre 1988, est décédé à l'âge de 81 ans, M. Bellarmin Hémond, époux de feu Germaine Jutras, demeurant à Louiseville.

Les funérailles ont eu lieu

REMERCIEMENTS

Mme Jean-Paul Plante et ses enfants: André, Mario et Martin remercient bien sincèrement tous les parents et amis qui leur ont témoigné des marques de sympathie; soit par des offrandes de messes, tributs floraux, visites ou assistance aux funérailles lors du décès de M. Jean-Paul Plante

survenu à Île Saint-Ignace, le 26 octobre dernier, à l'âge de 52 ans et 4 mois.

Veillez considérer ces remerciements comme personnels.



MESSE ANNIVERSAIRE M. RENÉ BARRETTE

Le dimanche 27 novembre 1988 à 9h30 au Monastère des Moniales Dominicaines de Berthier sera chantée la 2e messe anniversaire pour le repos de l'âme de

M. René Barrette décédé le 26 novembre 1986.

Parents et amis sont invités à y participer.



REMERCIEMENTS

Merci du fond du cœur à tous les parents et amis pour la chaleur de leur sympathie et le réconfort de leur amitié de quelque façon que ce soit lors du décès de

Mme Marie-Ange Deschênes

survenue le 19 septembre 1988 à Louiseville. Que chacun trouve ici l'expression de notre reconnaissance et considère ces remerciements comme tout à fait personnels.

Merci spécial à la direction et au personnel du Centre d'Accueil de Louiseville pour les bons soins prodigués. Famille Rodolphe Deschênes.

samedi le 19 courant, en l'église de Louiseville à 14h.

Le défunt a été exposé à compter de 19h jeudi, à la Résidence Funéraire Louis Richard et Fils Ltée, 140, Saint-Almé, Louiseville.

L'inhumation a eu lieu au cimetière paroissial.

Le défunt laisse dans le deuil, son fils Bertrand (Armande de Charette); sa fille Madeleine; une petite-fille Marie-Andrée; tous de Louiseville; ses sœurs: Lu-

cienne (Joseph Bourk), Prescille (Alphonse Lafrance), Isabelle (Maurice Langevin), tous de Trois-



REMERCIEMENTS

Mme Bertrand Beupré et les familles Denis et Beupré remercient bien sincèrement tous les parents et amis qui leur ont témoigné des marques de sympathie; soit par des offrandes de messes, tributs floraux, visites ou assistance aux funérailles lors du décès de

M. Bertrand Beupré

de Berthierville, survenu à l'Hôpital Jean-Talon le 12 octobre dernier, à l'âge de 69 ans et 1 mois.

Veillez considérer ces remerciements comme personnels.

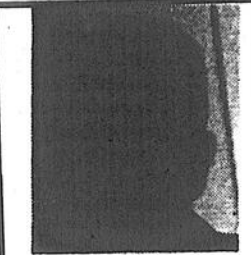

MESSE ANNIVERSAIRE

Samedi le 26 novembre 1988 à 7h30 en l'église de Saint-Léon sera chantée la messe anniversaire pour le repos de l'âme de M. Rodolphe Gélinas

décédé le 27 novembre 1987.

Parents et amis sont invités à y participer.

REMERCIEMENTS



TESSIER-ST-ONGE MARYE-ANDRÉE

«Je vivrai toujours dans le cœur de ceux que j'aime».

Monsieur Bernard St-Onge et ses enfants: Rémy, Tommy et Jimmy désirent remercier sincèrement toutes les personnes qui ont partagé leur peine, en témoignant leur sympathie soit par des offrandes de messes, dons au Centre Marie Pagé d'Arthabaska, fleurs, messages de condoléances, visites au salon, assistance aux funérailles, lors du décès de

Marye-Andrée

survenue le 17 octobre 1988, à l'âge de 36 ans et 8 mois.

Veillez considérer ces remerciements comme personnels.

REMERCIEMENTS

Mme Thérèse Paquin et ses enfants remercient très sincèrement les parents et amis qui leur ont témoigné des marques de sympathie lors du décès de

M. MAURICE PAQUIN

survenu à Sainte-Ursule le 22 octobre dernier, soit par des offrandes de messes, fleurs, bouquets spirituels, télégrammes, visites ou assistance aux funérailles.

Veillez considérer ces remerciements comme personnels.



SINCÈRES REMERCIEMENTS

«J'étais dans la joie quand je suis parti vers la maison du Seigneur».

Très sensible à la chaleur de votre sympathie et au réconfort de votre amitié lors du décès de

Éric Lemay

(survenu le 24 août 1988) soit par offrandes de messes, bouquets spirituels, fleurs, télégrammes, visites ou assistance aux funérailles.

Veillez accepter l'expression de notre vive gratitude et considérer ces remerciements comme personnels. Son père: Camil Lemay, sa mère: Raymonde Julien, sa sœur: Caroline.



Nécrologie...
suite de la page 50

Rivières, Claire (Robert Trépanier) de Louiseville; ses belles-soeurs et beaux-frères: Mme Henri Hémond (Marie-Jeanne Lafrance) de Louiseville, Mme Gérard Hémond (Noëlla Lafrenière) de Louiseville, Mme Alphérie Jutras (Alice Francoeur) de Montréal, M. Mme Laurent Jutras (Germaine Plourde) de Kingsley Falls, soeur Yolande Jutras, f.p., de Midnapore, Alberta, M. Mme Roland Plourde (Rose-Aimée Jutras) de Sainte-Barbe, frère Simon Jutras, f.s.c. de Cap-Haïtien; ainsi que plusieurs neveux, nièces, cousins, cousines et amis.

La famille apprécierait que votre sympathie se manifeste par des dons à la Fondation Comtois de Louiseville.

MICHAUD, Mme Rosa — À Montréal, le 17 novembre 1988, est décédée à l'âge de 90 ans et 8 mois, Mme vve Philippe Michaud, née Rosa St-Yves, demeurant à Montréal, autrefois de Saint-Gabriel.

Les funérailles ont eu lieu samedi le 19 courant, en l'église de Saint-Gabriel à 11h.

La dépouille mortelle était exposée au Centre funéraire Yves Poitras Inc., 65, Beausoleil, Ville Saint-Gabriel.

L'inhumation a eu lieu au cimetière de Saint-Gabriel.

La défunte laisse dans le deuil, ses enfants: M. Mme Denis Michaud (Annette Sylvestre), M. Mme Fernand Bélanger (Gisèle), M. Mme Réal Michaud (Estelle Carpentier), M. Mme Guy Magnan (Louise); plusieurs autres parents.

Direction funéraire: Roland Marseille, Ville Saint-Gabriel.

PARENT, M. Michel — À Berthierville, le 14 novembre 1988, est décédé à l'âge de 30 ans, M. Michel Parent, fils de Mme Fleurette Dubé Parent, demeurant à Berthierville.

Les funérailles ont eu lieu mercredi le 16 courant, en l'église de Sainte-Geneviève de Berthier à 14h.

La dépouille mortelle était exposée au Funérarium Lucien Gagnon Inc., 49, de Bienville, Berthierville.

L'inhumation a eu lieu au cimetière paroissial.

Le défunt laisse dans le deuil, ses frères et soeurs: M. Mme Pierre Parent (Ca-

role Viau) Montréal, Gisèle épouse de Yvon Cardin, Saint-François, Claude, Berthier, Serge, Montréal, Violette, Sorel, Anne-Marie, Saint-Joseph de Sorel, Élise, Ontario; sa filleule Jany; ainsi que plusieurs oncles, tantes, neveux et nièces, cousins et cousines, autres parents et amis.

Direction funéraire: Lucien Gagnon, Berthierville.

ST-MARTIN, Mlle Germaine — Au Centre Hospitalier Régional de Lanaudière, le 16 novembre 1988, est décédée à l'âge de 82 ans, Mlle Germaine St-Martin, demeurant à la Pension Champlain, Berthier.

Les funérailles ont eu lieu samedi le 19 courant, en l'église de Sainte-Geneviève de Berthier à 15h.

La dépouille mortelle était exposée au Funérarium Lucien Gagnon, 49, de Bienville, Berthierville.

L'inhumation a eu lieu au cimetière paroissial.

La défunte laisse dans le deuil, ses frères: M. Conrad St-Martin, Berthierville, M. Mme Robert St Martin, Joliette, M. Mme Fernand St-Martin, Drummondville, M. Mme Marcel St-Martin, Trois-Rivières; ses beaux-frères: M. Arthur Patry, Berthier, M. Maurice Paquette, Sainte-Agathe; ainsi que plusieurs neveux et nièces, cousins et cousines et autres parents et amis.

Direction funéraire: Lucien Gagnon, Berthierville.



YAMACHICHE: un souper bénéfique Photo Roger Desaulniers

Un souper bénéfique a eu lieu récemment, organisé dans le cadre de la campagne de financement du Parti Libéral. Parmi les personnalités qui y ont assisté, il y avait, dans l'ordre habituel, MM. Serge Hamel, président de la campagne, le ministre Robert Dutil, ainsi que Mme Ginette Bellemare et le ministre Yvon Picotte, représentant du comté de Maskinongé.

VOTRE MEILLEUR GUIDE POUR DES SERVICES PROFESSIONNELS
LE RÉPERTOIRE

<p>A</p> <p>ALIMENTS NATURELS</p> <p>La Fleur de Sarrasin Aliments naturels «en vrac» 20, rue St-Aimé, Louiseville, (819) 228-9994</p> <p>ALUMINIUM</p> <p>Lucien Durand Soudure Rampes en aluminium - Escaliers - Balcons 176, Des Ambroises, St-Léon, (819) 228-2068</p> <p>ASSURANCES GÉNÉRALES</p> <p>Hélène Barel - Marie Barel, courtiers Bureau: Raphaël Lafrenière Inc. 20 Saint-Laurent, Louiseville (819) 228-4641/265-3129-3376</p> <p>C</p> <p>CLUBS VIDÉOS</p> <p>Club Vidéo Louiseville Inc. Location - Vente appareils électroniques 255, av. St-Laurent, Louiseville, (819) 228-9696</p> <p>CONTRACTEURS - ASPHALTE</p> <p>Louiseville Asphalte Enr. Pavage d'asphalte — Excavation — Terrassement 20, avenue du Parc, Louiseville, (819) 228-5312</p> <p>E</p> <p>ENTREPRENEURS GÉNÉRAUX</p> <p>A. Bergeron & Fils Ltée Travaux mécanisés - Excavation générale 182, St-Laurent, Maskinongé, (819) 227-2950</p> <p>J.C. Dupuis Aluminium Construction - Rénovation (Rés. - Com.) 721, rue Ste-Anne, St-Alexis, (819) 265-2450</p> <p>ENTREPRENEURS - ISOLATION</p> <p>Isolation Louiseville Inc. Résidentiel - Commercial - Industriel 260, Petite Rivière, Louiseville (819) 228-4835</p> <p>ENTREPRENEURS - FONDATIONS</p> <p>Coffrages G. Gauthier Inc. Tout genre de murs de béton - solage Louiseville (819) 228-5742</p>	<p>R</p> <p>EXCAVATION - ENTREPRENEURS</p> <p>André Cantin Excavation Terrassement - Transport pierre, sable gravier 1 000 Notre-Dame Sud, Lsville (819) 228-5801</p> <p>F</p> <p>FOURRURES</p> <p>Les Fourrures Madeleine Bélanger Inc. Mode - Entreposage - Réparations 424, avenue Pie XII, Lsville (819) 228-9919-9670 505, rue Montcalm, Berthier, (514) 836-1284</p> <p>Gilles Champagne Fourrures Inc. Votre maison de confiance • Service personnalisé 176, rue St-Gabriel, St-Gabriel, (514) 835-2572</p> <p>G</p> <p>GARDERIE</p> <p>LES PETITS MOUSSES Enr. Séjour pour enfant — 1 an à 5 ans 720, boul. St-Alexandre, Lsville, (819) 228-8102</p> <p>L</p> <p>LOCATION D'OUTILS</p> <p>Centre de Location C.D.A. Location - Vente - Outils électriques ou au gaz. 620, boul. St-Laurent est, Lsville (819) 228-3234</p> <p>N</p> <p>NETTOYEURS</p> <p>Nettoyeur de Louiseville Enr. Nettoyage à sec sans odeur - Entrep. de fourrures 165, boul. St-Laurent Est, Lsville, (819) 228-3113</p> <p>P</p> <p>PLOMBERIE - ENTREPRENEUR</p> <p>Plomberie Guillemette Inc. Filtre et traitement d'eau - Chauffage - Aspirateur central 830, Ste-Anne, Yamachiche, (819) 296-3351</p> <p>Q</p> <p>QUINCAILLERIES</p> <p>Caron & Gagnon Ltée Bois - Matériaux - Tout pour la construction 171, av. Dalcourt, Louiseville (819) 228-2753</p>	<p>REMBOURREUR</p> <p>Ameublement Loulee Enr. Réparation de meubles rembourrés 451, 2e av. Royale Sud, Lsville, (819) 228-5164</p> <p>S</p> <p>SCIERIES</p> <p>Scierie Bernard Lacombe Vente de croûtes de bois 2140, route 350, Ste-Angele-de-Premont, (819) 268-2274</p> <p>SERVICE TRANSPORT</p> <p>Groupe Transport P. Lessard '82 Inc. Transport général - Lsville - Mask - Mtl 77, Grande Carrière, Louiseville (819) 228-3044</p> <p>T</p> <p>TRANSPORT GÉNÉRAL</p> <p>Brisette Transport Ltée Transport général 267, Notre-Dame, Louiseville (819) 228-9555</p> <p>TIRAGE DE JOINTS</p> <p>Jules Désaulniers Entrepreneur spécialisé 85, Pierre Laporte, Louiseville (819) 228-5817</p> <p>TUYAUX D'ACIER</p> <p>Lucien Durand Soudure Atelier mobile - Tuyaux d'acier seconds 176, Des Ambroises, St-Léon, (819) 228-2068</p>
---	--	--

REMERCIEMENTS
Prière au St-Esprit
St-Esprit, toi qui m'éclaircis tout, qui illumines tous les chemins pour que je puisse atteindre mon idéal, toi qui me donnes le don divin de pardonner et oublier le mal qu'on me fait et qui dans tous les instants de ma vie est avec moi, je veux, pendant un court dialogue, te remercier pour tout et confirmer encore une fois, que je ne veux pas me séparer de toi à jamais même et malgré n'importe quelle illusion matérielle. Je désire être avec toi dans la vie éternelle. Merci de ta miséricorde envers moi et les miens.

La personne devra dire cette prière pendant trois jours consécutifs. Après ces trois jours, la grâce demandée sera obtenue même si elle pourrait paraître difficile. Faire publier aussitôt sans dire la demande et au bas, mettre les initiales de la personne exaucée.

M.D.G.

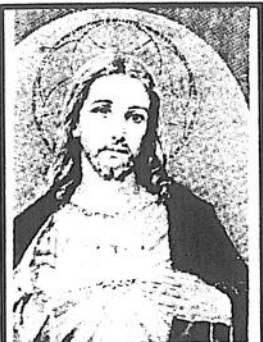

REMERCIEMENTS au Sacré-Coeur de Jésus pour faveur obtenue. Que le Sacré-Coeur de Jésus soit adoré, loué et glorifié à travers le monde pour les siècles des siècles. Amen.

Dites cette prière 6 fois par jour pendant 9 jours et vos prières seront exaucées même si cela semble impossible.

N'oubliez pas de remercier le Sacré-Coeur avec promesse de publication quand la faveur sera obtenue.

R.D.

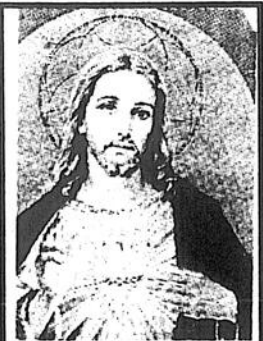

REMERCIEMENTS au Sacré-Coeur de Jésus pour faveur obtenue. Que le Sacré-Coeur de Jésus soit adoré, loué et glorifié à travers le monde pour les siècles des siècles. Amen.

Dites cette prière 6 fois par jour pendant 9 jours et vos prières seront exaucées même si cela semble impossible.

N'oubliez pas de remercier le Sacré-Coeur avec promesse de publication quand la faveur sera obtenue.

F.L.

SPORTS



Photo Roger Desaulniers

LOUISEVILLE: ouverture de la semaine des arénas

L'ouverture officielle de la semaine provinciale des arénas s'est déroulée à Louiseville le dimanche 20 novembre dernier. Parmi les personnalités qui ont assisté à ces cérémonies, il y avait, dans l'ordre habituel, MM. Sylvain Desaulniers (maire de Louiseville); Mme Ginette Caron présidente du comité intermunicipal des loisirs de Louiseville (CIL); le ministre Yvon Picotte; Yves Boissonneault vice-président de l'association des arénas de la Mauricie; Normand Bellemare directeur des loisirs de Louiseville; Gérard Lefebvre, président de l'OHML; ainsi que les membres du CIL, Paul Yvon Durand, Paul Diamond et Michel Pichette.

Ligue intermédiaire de Berthier

Trois points d'avance pour le bar l'Imprévu

Après neuf rencontres, le bar l'Imprévu de Berthier domine le classement de la ligue de hockey intermédiaire Labatt de Berthier. Une fiche de 15 points. Sept gains, une défaite et un verdict nul. Trois points d'avance sur le béton Casaubon.

Le troisième rang appartient aux Archers de Saint-Gabriel. Une fiche de dix points, trois de mieux que le buffet Perreault. Le club Vidéo de Berthier est toujours à la recherche d'un premier gain et même d'un premier point au classement.

Par Alain Bellehumeur

Vendredi dernier, le bar l'Imprévu a défait le buffet Perreault 7-3. Aussi, le béton Casaubon a vu deux points s'ajouter à sa fiche sans efforts. Son adversaire, le club Vidéo, ne s'est pas pointé à temps pour la joute. Le club a été retenu à Sorel en raison d'un tournoi. Dimanche, à Saint-Gabriel, les Archers ont difficilement triomphé du club Vidéo 5 à 4.

Vendredi prochain, au centre Gilles-Ville-neuve, à 20h, le béton Casaubon affrontera le bar l'Imprévu. Cette joute précédera celle op-

posant le buffet Perreault au club Vidéo. Dimanche, à Saint-Gabriel, les Archers recevront le buffet Perreault.

Dans la colonne des compteurs, Stéphane Belley occupe le premier rang. Le joueur du bar l'Imprévu présente une fiche de 11 buts et 16 aides. Il devance son coéquipier Benoit Picard, auteur de 10 filets et de 15 passes, par seulement deux points. Steve Belley, aussi du bar l'Imprévu, avec une fiche de 6 buts et 10 aides, prend la troisième position....

Flag-football à Berthierville

De nouveaux champions: les Anges de Saint-Ignace!

(A.B.) Les Anges de Saint-Ignace ont finalement réussi à mettre la main sur le trophée des séries éliminatoires, dans la ligue de flag-football de Berthierville.

Les Anges ont défait le Béton Casaubon, 26-13. Une belle victoire.

Quatre fois

Pour les Anges, il s'agissait de leur quatrième participation de suite à la finale de la ligue. Trois fois, les Anges étaient revenus bredouilles de cette importante finale.

Les Anges, champions de la saison régulière, avaient éliminé les Hawks de Berthier dans la première ronde des séries.

Pendant ce temps, le Béton Casaubon causait une surprise en défaisant les Blasters, les champions défendants, en demi-finale.

Déjà, les responsables de la ligue songent à 1989. L'an prochain, la ligue de flag-football de Berthierville en sera à sa neuvième campagne. Les personnes intéressées à rejoindre cette ligue peuvent rejoindre Serge Lambert (836-2087) ou Denis Latour (836-2786).

Ligue de soccer intérieur de Louiseville

Encore une victoire pour le Théâtre de la mode

Les activités se sont poursuivies en fin de semaine dernière, dans la ligue amicale de soccer intérieur de Louiseville. Les six formations du circuit y sont allées de leur leur cinquième match de la saison '88-89.

Les équipes Tabagie Saint-Laurent et Théâtre de la mode ont remporté la victoire aux dépens de leurs adversaires, pendant que les clubs Ramlam et Pellerin sports se livraient un match nul.

Par Roger Desaulniers

Dans la première partie, Brassette L'Ami s'est incliné 5 à 2 face à la Tabagie Saint-Laurent. Luc Armstrong fut, sans aucun doute, le meilleur des gagnants avec une fiche de deux buts et autant de passes pendant la soirée. Jean-François Beaudin (2) et le capitaine David Constantin ont complété le pointage.

Les marqueurs des perdants furent Mario Béland et Jean-François Bergeron. Les étoiles de cette partie ont été remises aux joueurs Luc Armstrong pour son offensive et Mario Béland pour sa défensive.

Match nul

Pellerin sports et Ramlam n'ont pas réussi à faire un maître, puisque la partie s'est terminée au compte de 1 à 1. Marc Saint-Yves du Ramlam et Jerry Langlois du Pellerin sports furent les seuls à s'inscrire au pointage.

Les meilleurs de la soirée, en offensive, furent les marqueurs des deux points. Quant à l'étoile défensive, elle a été décernée à Sylvain Lacoursière.

Le Palto perd

Les joueurs du Théâtre de la mode ont réussi à marquer sept buts contre seulement deux pour Le Palto, remportant leur cinquième victoire en autant

de départs cette saison.

Joël Cartier (3), François Lessard (2), Hugo Beaudin et Guy Trahan ont réussi les filets des gagnants. La réplique est venue de Jean Bellemare et Luc Saint-Pierre. Les meilleurs joueurs de cette partie furent Joël Cartier (offensive) et Jean Bellemare (défensive).

Prochains

Au programme de vendredi soir prochain, toujours dans les gymnases de l'école polyvalente L'escalade de Louiseville, Le Palto visite Tabagie Saint-Laurent à 19h, tandis que Ramlam se frottera à Brassette L'ami à 20h.

Finalement, Pellerin sports, qui n'a pas encore de victoire, essaiera de faire subir une défaite aux détenteurs du premier rang dans la ligue, Théâtre de la mode. La joute se déroulera à 21h.

LIGUE AMICALE SOCCER INTERIEUR de LOUISEVILLE

(Statistiques au 21 novembre '88)

CLASSEMENT	Pj	G	P	N	Bp	Bc	Pts
Théâtre de la mode	5	5	0	0	37	12	10
Ramlam	5	3	1	1	21	19	7
Tabagie St-Laurent	5	3	2	0	26	16	6
Boutique Le Palto	5	1	3	1	19	26	3
Pellerin sports	5	0	2	3	13	25	3
Brassette L'Ami	5	0	4	1	14	32	1

COMPTEURS	EQUIPE	Pj	B	A	Pts
Beaudin Hugo	Théâtre	5	8	12	20
Bastien Stéphane	Théâtre	5	10	2	12
Carle Stéphane	Ramlam	5	5	7	12
Constantin David	Tabagie	5	5	7	12
Cartier Joel	Théâtre	5	8	3	11

STATISTICIEN: Stéphane Carle (228-4178)

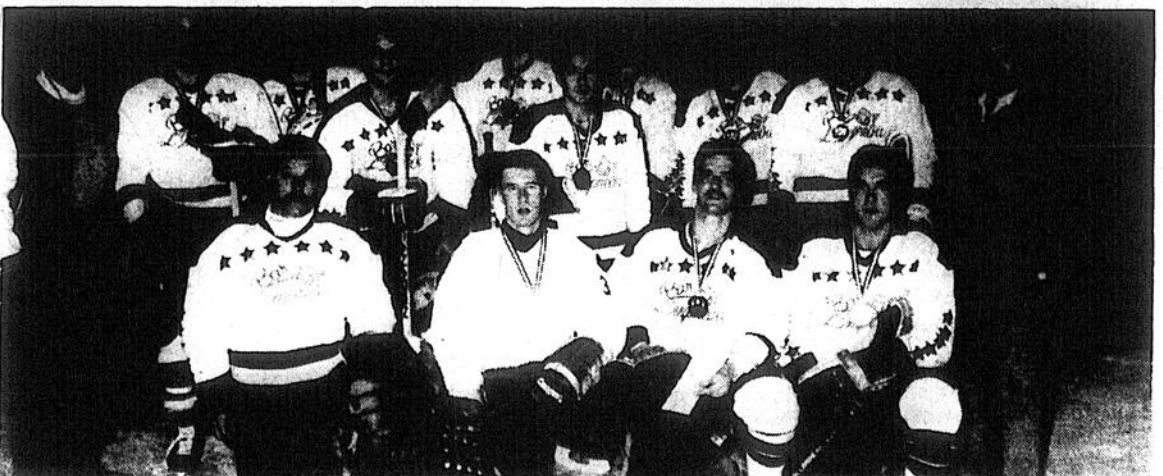

SAINT-GABRIEL: finale «toute berthelaise»

Photo L'Écho

Deux équipes de Berthier se sont affrontées en grande finale du tournoi intermédiaire de Saint-Gabriel, il y a quelques temps. Le PC Sport Extra a défait le Bar l'Imprévu, 6-3, pour remporter la principale classe, soit la «B». La Carrosserie Marchand, l'équipe Firestone et les Ambulances Saint-Gabriel ont remporté les trois autres classes.

La ligue de balle donnée Molson a 20 ans!

Des méritas à Maskinongé

Les dirigeants de la ligue de balle donnée de Maskinongé procédaient, récemment, à la remise des trophées aux joueurs les plus méritants, suite à la dernière saison.

Cette remise de prix et de méritas coïncidait avec le 20e anniversaire de fondation de la ligue, qui se veut une des plus anciennes en Mauricie dans le domaine de la balle donnée.

Par Roger Desaulniers

Plusieurs personnalités, dont les représentants de la brasserie Molson, commanditaire de la ligue, ont pris part

à la soirée, qui s'est déroulée le 12 novembre dernier, dans les locaux du centre communautaire de la municipalité de Maskinongé, devant quelques 300 personnes.

Parmi les joueurs honorés, il y a eu Jacques-Aimé Bruneau, seul joueur à avoir évolué pendant 20 ans au sein de la ligue de balle donnée Molson de Maskinongé.

En outre, les dirigeants ont remis des plaquettes spéciales aux cinq fondateurs de la ligue, soit MM. Roland Gagnon (président), Robert Adam, Serge Thériault, Claude Dupuis et René Doyon.



Un honneur spécial a été décerné aux fondateurs de la ligue; une plaquette souvenir leur a été remise. Dans l'ordre habituel, les «pionniers» Claude Dupuis.

René Doyon, Serge Thériault, Robert Adam et Roland Gagnon (président fondateur).

Le hockey-mineur berthelais vous invite à aller voir «Les Vrais Perdants»

Le hockey-mineur de Berthier ne reste pas insensible aux grandes discussions qui se déroulent présentement et qui concernent l'avenir de notre sport national pratiqué par nos enfants.

L'avenir du hockey-mineur au Québec fait donc jaser. Les personnes impliquées à Berthier comme ailleurs, du moins plusieurs d'entre elles, s'interrogent. Il y a peu de temps, le député de Rousseau à l'Assemblée nationale, Robert Therrien, dévoilait à ce sujet un important rapport, suggérant même d'éliminer la compétition pour les jeunes hockeyeurs âgés de moins de 12 ans.

Par Alain Bellehumeur

C'est dans ce contexte de questionnement que le hockey-mineur de Berthier et le service des loisirs de la ville de Berthierville, suite à une intervention de parents, présenteront le 29 novembre un film de l'O.N.F. intitulé «Les Vrais Perdants».

La projection débutera à 19h30. Les personnes intéressées devront se rendre au centre Gilles-Villeneuve.

Le film s'attarde aux sports de compétition. Le hockey surtout. Au comportement des instructeurs. Des parents aussi.

Des gens qui ont vu le film signalent qu'il porte à réfléchir.

Le hockey-mineur et le service des loisirs souhaitent une grande participation des parents et des instructeurs. L'entrée est gratuite.



SAINT-CUTHBERT: gagnants et finalistes

Le tournoi familial de balle donnée qui a eu lieu, à Saint-Cuthbert, en septembre, a remporté un vif succès. Dans la classe A, la formation gagnante fut celle de la famille Solange Deschênes Fafard, photo du haut, et l'équipe perdante était celle de la famille Edmond Lauzon, photo du bas. La famille Robert Bélanger l'a emporté dans la classe B devant la famille Lyne Fafard Lambert.

«JE L'AI POSÉ MOI-MÊME!»
plafonds ARMSTRONG



15% SPÉCIAUX EN VIGUEUR JUSQU'au 15 décembre

Monsieur dismat

Caron & Gagnon Ltée
171, Avenue Dalcourt Louiseville
228-2753



Ligue de quilles mixte Molson

Lucille Champagne domine

(A.B.) La ligue mixte de quilles Molson a permis, la semaine dernière, à deux joueurs de faire vraiment belle figure.

Chez les dames, Lucille Champagne a disputé le meilleur simple de la semaine. Elle a roulé 153. Par la suite, elle a signé le meilleur triple, soit 429. Du côté masculin, Pierre Corriveau a aussi fort bien fait, avec le meilleur simple, soit 208, et le meilleur triple, soit 559.

Le Métro

La formation du Métro Berthier a réalisé le meilleur simple d'équipe. Une performance de 805. Le Centre du Pneu a remporté la palme, avec une performance de 2,374, pour décrocher le meilleur triple d'équipe.

Ligue de quilles Labatt

Belle semaine pour l'Essencerie Trahan

Les joueurs de l'essencerie Trahan ont bien fait la semaine dernière, dans la ligue de quilles Labatt de Berthierville.

Le club a signé le meilleur simple d'équipe, soit 1,056 et le meilleur triple d'équipe, soit 3,142. Suite à ces belles performances, l'Essencerie Trahan talonne maintenant le P.C. Sports Extra au troisième échelon.

Par Alain Bellehumeur

Chez Patrice domine toujours, avec 44 points, cinq de mieux que le Bar L'Esplanade, six de plus que le P.C.

Après les rencontres de la dernière semaine, le classement se lit ainsi: le club Vidéo détient le premier rang, avec 35 points; le Bar L'Impact vient ensuite, avec 30 points; le Centre du Pneu est troisième, avec 27 points; un seul point derrière se retrouve le Métro Berthier; le Bar L'Imprévu a amassé 18 points; la Bijouterie Ducharme ferme la marche, avec 11 points.

Les meilleurs quilleurs? Pierre Corriveau prend le premier rang, avec une moyenne de 168. Il devance Jos. Marchesciano (152), Maurice Champagne (152), Lorain Brunelle (151), Rosaire Gladu (149), Jean-Luc Barthe (139), Lucille Champagne (131), Paul-Émile Gladu (130), Denise Gladu (128) et Gaétan Fafard (127)...

Sports Extra. L'Essencerie Trahan suit avec 35 points. Le A. Richard Ltée avec 32 points prend l'avant dernier rang. La Boucherie Jacques Forget occupe le sixième rang avec 22 points.

Pierre Corriveau a joué 258 (simple) et 679 (triple), les deux meilleures performances individuelles de la semaine.

Avec 170 de moyenne, Corriveau conserve le premier rang dans la colonne des meilleurs quilleurs. Suivent: Michel Marchesciano (162), Maurice Champagne (157), Alain Chevalier (153), Lorain Brunelle (150), Rosaire Gladu (149), Robert Pufahl (145), Roger Gélinas (144), Lucien Courchesne (144) et Marc Gélinas (139)...

Reflets sportifs de Saint-Gabriel

Par Jean-Guy PINEL

SACS DE SABLE SAINT-CHARLES: Les trois plus hauts simples de la semaine chez les femmes, dans la ligue de sacs de sable de l'Age d'or de Saint-Charles, ont été réusis par: Solange Daigneault, Pierrette Larose et Lucie Lascelles avec 2650 chacune. Pierrette Larose (8050) et Roch Grandchamp (2700-7850) ont joué les meilleurs triples. Se sont aussi signalés: Cécile Levasseur (2550), Claire Quenneville (7650), Marthe Beausoleil (7350), Roger Dupuis (2650-7600), Roland Chênevert (2450), et Gilles Bourgeois (7700).

ANCIENS PROS: La vente des billets pour la

joute des anciens pros, le 11 décembre, va très bien, nous indique le responsable, André Duperron. Il invite les gens à acheter tôt, le nombre de billets étant limité. On peut s'en procurer auprès des instructeurs, aux garages Péro Canada, chez Beaulieu Électrique, au Marché Leclerc de Saint-Didace, au Marché Émery de Saint-Damien, aux dépanneurs Labrecque ou V.P. de Saint-Gabriel ainsi qu'au pro-shop du Centre sportif. On sait que le succès de cette manifestation est nécessaire pour la survie du hockey mineur dans notre région.

LIGUE DU VENDREDI: André (531-201) et Francine (387-176) Roy ont roulé les

meilleures parties de la semaine, dans la ligue de quilles du Vendredi de Saint-Charles-de-Mandeville. Se sont également signalés: Jacques Roy (465-228), Denis Prescott (443-172), Lyne Morin (370-136) et Francine Ricard (359-122).

4 AS: Luc Desroches (546-232) et Denise Saint-Jean (432-174) ont roulé les meilleures parties de la semaine dernière dans la ligue de quilles des 4 As. A souligner le simple de 166 de Francine Desroches pour un triple de 335, chez les femmes. Se sont également distingués chez les hommes: André Rousse (462-177) et Denis Allard (435-184) et chez les femmes: Lise Turenne (332).

BOUTES-EN-TRAIN: Charly Rainville (453-191), Maurice Comtois (406-160) et Anatole Coutu (400-160) ont roulé les meilleures parties de la semaine chez les hommes dans la ligue de quilles

des Boutes-en-train alors que Suzanne Morin (451-202), Micheline Morin (319-126) et Clémentine Comtois (300-116) faisaient de même chez les femmes. Se sont signalés: Louis Bruneau (471), Mario Roberge (359), Réal Prévile (327), Jocelyne Bruneau (125) et Denise Bruneau (110). On nous demande de mentionner les comptes exceptionnels de Louise Doyon (80-98-71) une habituée de la plus petite partie. Le classement: Azélus-Corriveau 20 points, Louis-Bruneau 19 points, Yves-Morin 18 points et Mario-Roberge 15 points.

VIEUX POËLE: Les Pitons blancs, qui perdaient 4-1 à un certain moment, sont revenus plus forts que jamais, en 3e période, pour remporter une victoire de 7-5 sur les Pitons rouges, la semaine dernière, dans une joute régulière de la ligue de

suite à la page 55

PARTICIPEZ AU CONCOURS

HIT-PARADE

Laurentide



Gagnante d'une chaîne Haute-Fidélité Sony: valeur 3000\$

En participant au concours Hit Parade Laurentide, Mlle Nathalie Baillargeon de Saint-Gabriel de Brandon, est l'heureuse gagnante. Elle a gratté la case spéciale sur sa bouteille de bière Laurentide, quelle surprise pour Nathalie de lire CHAÎNE HI-FI. Elle est ici félicitée par: l'agent Molson Georges Roy, les représentants, Claude Brissette, Bruno Morissette et Guy Roy. Bravo Nathalie!

Laurentide

Georges Roy, votre agent

Le Campagnar

UNE GAMME DE POÊLES ROBUSTES ADAPTÉS À VOTRE BESOIN!

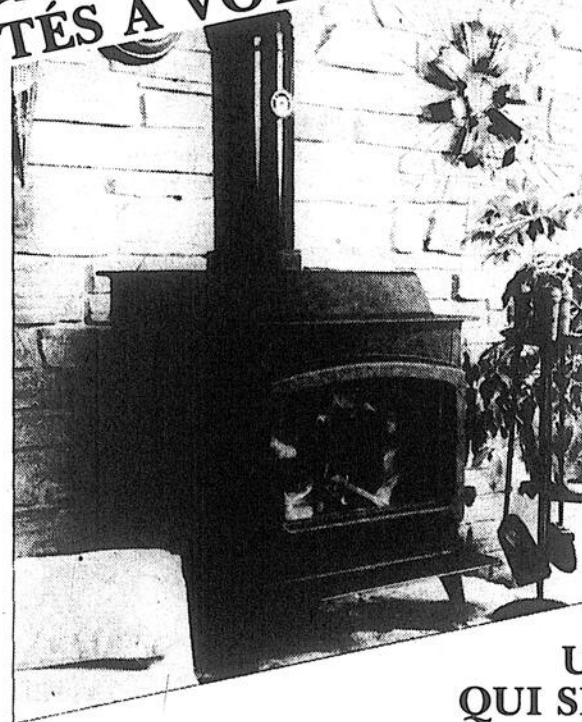

UNE MARQUE QUI SE DISTINGUE

CARACTÉRISTIQUES	MODELES				
	Campagnar 1	Campagnar 2	Campagnar 4	Campagnar 5 vitré	Campagnar 5
Hauteur hors-tout	30-1/4"/767 mm	30-1/4"/767 mm	30-1/4"/768 mm	30-1/4"/767 mm	30-1/4"/767 mm
Largeur hors-tout	28"/712 mm	28"/712 mm	19-1/2"/495 mm	25-1/2"/648 mm	25-1/2"/648 mm
Longueur hors-tout	25-3/4"/655 mm	30-1/2"/775 mm	31-1/4"/794 mm	25-3/4"/655 mm	25-3/4"/655 mm
Poids en kilogrammes	415 lbs/188	475 lbs/215	390 lbs/177 kg	400 lbs/181	400 lbs/181 kg
Épaisseur des parois d'acier: dessus	5/16"	5/16"	5/16"	5/16"	5/16"
Épaisseur des parois d'acier: côtés	1/4"	1/4"	1/4"	1/4"	1/4"
Épaisseur des parois d'acier: dessous	1/4"	1/4"	1/4"	1/4"	1/4"
Ouverture de la porte	13-3/4" x 22"	13-3/4" x 22"	12-1/2" x 14"	12-7/8" x 20-1/4"	12-7/8" x 20-1/4"
Briques réfractaires	1-1/4"/35 mm	1-1/4"/35 mm	1-1/4"/35 mm	1-1/4"/35 mm	1-1/4"/35 mm
Grosseur du conduit "entrée d'air"	8"	8"	7"	8"	8"
Capacité de chauffage	1500 à 2000 pi ²	2000 à 2500 pi ²	1200 à 1500 pi ²	1200 à 1500 pi ²	1200 à 1500 pi ²



1060, rue Visitation,
Joliette
759-1686

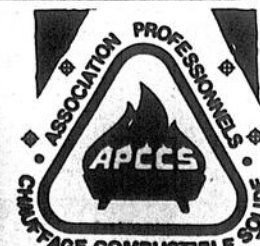

Reflets...

suite de la page 54

hockey du Vieux Poêle. Jean Gagné a réussi le truc du chapeau alors que Lucien Charbonneau marquait deux fois et que Réginald Bergeron et Pierre Laporte complétaient le pointage pour les Blancs. Pour les perdants, Jean-Guy Chalifoux a marqué deux fois, les autres buts étant réussis par Jean-Marc Harnois, Claude Champagne et Fernand Fafard. Une seule punition a été décernée par l'arbitre Jean Charron... Jean-Guy Chalifoux n'a pu déjouer le gardien dans le concours du lancer de punition... Malgré le pointage assez élevé, les gardiens Serge Larin pour les Rouges et Denis Ferland pour les Blancs ont effectué plusieurs arrêts spectaculaires.

BASEBALL: Pierre Thériault a conservé la meilleure moyenne (.818) de la semaine, pour le club de baseball de l'Âge d'or de Saint-Charles de Mandeville. Yvette Demontigny et Aristide Sylvestre ont frappé le plus de circuits avec 11 chacun.

JOYEUX COPAINS: Luc Desroches, qui semble au sommet de sa forme, a été la vedette de la semaine dans la ligue de quilles des Joyeux Copains en réussissant les meilleurs comptes (597-243). Se sont aussi signalés: André Rousse (495-199), Christian Poudrier (478-175), Jean-Paul Pichette (444-156), Jacques Ricard (440-188), Yvon Boucher (405-160), Anatole Couatu (415-145). Le classement des équipes: Savoie 52 points, Dupuis 35 points, Rousse 33 points et Boucher 20 points.

JOYEUX CAMARADES: Ghislain Lépine (399-166) a été le meilleur chez les hommes alors que Liette Lépine (372-138) faisait de même chez les femmes, la semaine der-

nière, dans la ligue de quilles des Joyeux Camarades. Se sont aussi distingués chez les hommes: Guy Corriveau (364-146), Gilles Godard (361-164), Michel Poudrier (343-123), Gilles Lépine (344-165), Richard Désailliers (310-124) et Claude Houle (319-111); ainsi que chez les femmes: Hélène Marcl (329-127), Manon Joly (319-113), Danielle Savoie (296-127) et Juliette Prescott (290-108). Le classement: Aigles 29 points, Chouettes 27 points, As 25 points et Voltigeurs 17 points.

LES DYNAMIQUES: Gérard Aubertin (467-182) et Aline Sarrazin (379-166) ont obtenu les meilleurs comptes le jeudi, alors qu'Ernest Binette (417-144) et Roxanne Meilleur (366-137) faisaient de même le vendredi dans la ligue de quilles Les Dynamiques. Se sont signalés le jeudi: Roger Lapierre (363-127), Maurice Comtois (342-121), Henriette Ranger (319-113) et Gabrielle Aubertin (315-116); et le vendredi: Gérard Aubertin (409-157), Ary Desrochers (295-113), Gabrielle Aubertin (334-149), Éva Mondor (317-116) et Rolande Séguin (313-119). La vedette du jeudi est Gina Séguin (219-90) et du vendredi, Ella Morin (219-78). La position des équipes du jeudi: Aline-Sarrazin 41 points, Charles-Rainville 40 points, Joseph-Hénault 37 points et Gabrielle-Aubertin 36 points; et du vendredi: Gérard-Aubertin 45 points, Roxanne-Meilleur 41 points, Ernest-Binette 41 points et Pierrette-Binette 27 points. Tous les membres de la ligue offrent leurs sympathies à Louise Lépine et Wilfrid Houle qui ont été affligés par le décès de leur mère, la semaine dernière.

HOCKEY MINEUR: Après 10 parties, l'équipe de Saint-Ga-

briel domine la ligue midget de Joliette avec 7 victoires et 3 défaites, ce qui lui donne une avance de trois points sur les Nordiques de Joliette... L'équipe locale est la moins punie avec 82 minutes contre 153 pour les Canadiens de Joliette qui occupent, d'ailleurs la dernière place du circuit... Nos joueurs ont compté 30 buts et en ont alloué 21... Patrice Hubert des Aigles de Saint-Gabriel est le meilleur compteur de la ligue Atome de Berthier avec 13 buts et 7 aides... Les Aigles se classent au 3e rang à deux points des meneurs, les Condors, une autre équipe de Saint-Gabriel. Les Jets, la 3e équipe locale dans ce circuit qui en compte 9, viennent au 7e rang...

Sorel bat le Bar L'Imprévu

Un bon premier tournoi Optimiste à Berthier

Une seule ombre au tableau du tout premier tournoi de hockey intermédiaire du club Optimiste de Berthier. La faible participation du public. Pour le reste, chapeau!

Cette compétition de bon calibre a retenu l'attention au centre Gilles-Villeneuve du 10 au 13 novembre. Seize formations ont pris part au tournoi. Huit dans la classe B. Autant dans la classe C.

Par Alain Bellehumeur

La finale de la classe B a donné lieu à du jeu à sens unique... ou presque. Les Blues de Sorel ont défait sans trop de misère la formation locale, le Bar L'Imprévu

de Berthier. Un gain de 8 à 2.

Les Blues ont pris les devants 2-0 en première. Puis, ils ont porté cette avance à 5-0 après deux périodes. Sylvain Landry ont marqué un premier filet pour le Bar L'Imprévu en début de troisième. Sorel devait cependant repliquer avec trois autres buts. Marc Lemire, du Bar L'Imprévu, a complété le pointage, 8-2 la défaite du Berthier.

Dans la classe C, deux clubs berthelais s'affrontaient. Le François Panfil Automation a eu raison du Buffet Perreault. Un match excitant. Une victoire serrée de 7-5. Le but vainqueur a été marqué dans la dernière minute de jeu de la partie. Le but d'assurance a suivi quelques secondes

plus tard.

Dans la classe B, l'équipe championne s'est méritée une bourse de 1.300\$. Le club finaliste a eu droit à un cheque de 700\$.

Le vainqueur, dans la classe C, a reçu un cheque de 1.000\$. Le finaliste a quitté la glace avec 500\$.

Pour le responsable de la compétition, l'Optimiste Patrick Valois, la seule déception vient du peu de spectateurs. Mais, ne foudroyons pas, il s'agissait d'une première. *Oui, il y aura une deuxième édition du tournoi de hockey intermédiaire Optimiste. Déjà la glace est réservée. Le prochain tournoi aura lieu les 9, 10, 11 et 12 novembre 1989...*, de faire savoir le responsable.

NOUS SOMMES IMBATTABLES

800

9%*

OU RABAIS FORD

SUR TEMPO, TAURUS, CAMIONS SÉRIE F
Valide jusqu'au 30 novembre 1988
SUR RANGER, BRONCO II
Valide jusqu'au 24 novembre 1988

AUSSI 9,9%* 36 mois - 10,9%* 48 mois
aux mêmes conditions
que le terme 24 mois.

LE PRO DE L'AUTO



MOUSSEAU BERTHIER

231, NOTRE-DAME, BERTHIER

836-7061

* Terme de 24 mois, solde maximum à financer: 10 000\$, sujet à approbation de crédit.

Carrosserie Plante Enr.
débosselage
peinture shampooing
compound

144, de l'Église
Île Dupas
(514) 836-2558

ON FÊTE

G DU BEAU

ON FÊTE

G DU BEAU

ON FÊTE

G DU BEAU

ON FÊTE

G DU BEAU

un cadeau

d'anniversaire



*L'étoile de la
mode d'aujourd'hui*



Les cuirs déjà à
rabais sont exclus
de cette promotion.

ON

PIGEZ

VOTRE CAPSULE CHANCEUSE

Vous pouvez mériter des

RABAIS ALLANT JUSQU'À

ON FÊTE

G DU BEAU

ON FÊTE

G DU BEAU

ÉPARGNEZ SUR NOS MARQUES RÉPUTÉES

HOLLYWOOD **FIORRICI**

BUFFALO

LÉVIS (Le vrai)

TOUT LE MONDE GAGNE!

BALDI

GUIDO

NILS

RALLYE

SUR TOUTE LA MARCHANDISE
INCLUANT
LES ARTICLES DÉJÀ À RABAIS

DANS TOUS LES G. DU-BEAU DE LA RÉGION

**CENTRE COMMERCIAL
LES RIVIÈRES**
(voisin de Zellers) 379-5871

TROIS-RIVIÈRES-OUEST
CARREFOUR T.-R.-O.

SHAWINIGAN
CENTRE-VILLE, 599, 5e rue et
LES HALLES DE LA MAURICIE

LOUISEVILLE
CENTRE VILLE
285, av. Saint-Laurent