

Mesures réclamées pour réduire la dépendance énergétique des USA

WASHINGTON AFP — Dans une déclaration de fin d'année, le président de l'Institut américain du pétrole, M. Charles Di Bona, a lancé samedi un appel au prochain gouvernement républicain en faveur des mesures «relativement mineures» qui, selon lui, devraient réduire la dépendance énergétique des États-Unis.

Soulignant que les États-Unis dépendent encore de l'étranger pour 38 pour cent de leurs approvisionnements en pétrole, M. Di Bona demande en particulier que le gouvernement favorise: — Un niveau «élevé» de la recherche pétrolière aux États-Unis en ouvrant à la prospection «les terres fédérales les plus prometteuses».

— Un «ajustement» de la réglementation relative à l'environnement afin de promouvoir un doublement de la production et de la consommation de charbon d'ici à 1990.

— La réalisation, actuellement retardée par une réglementation complexe, de projets de production industrielle de carburants synthétiques et de mise en valeur de gisements de schistes bitumineux.

Le développement de la production d'électricité de source nucléaire, M. Di Bona a noté que

cette production a diminué «légèrement en 1980» et que, «simplement en achevant les centrales pour lesquelles des permis de construire ont déjà été délivrés, les États-Unis pourraient tripler la contribution des centrales nucléaires d'ici à la fin de la présente décennie».

Le président de l'Institut américain du pétrole a reconnu que les États-Unis avaient déjà réalisé des progrès sur la voie d'une moindre dépendance énergétique. «En 1980, les Américains ont produit davantage d'énergie chez eux et ont utilisé moins d'énergie importée qu'en 1979», a-t-il indiqué.

A cet égard, il a rappelé que les États-Unis avaient utilisé 7 pour cent de pétrole de moins qu'en 1979, que la production de charbon «a augmenté plus vite que prévu» et que la production de pétrole et de gaz s'était accrue.

Soulignant la nécessité de poursuivre les efforts entrepris, M. Di Bona a affirmé qu'il n'existe pas «de solution miracle» au problème énergétique et que «les États-Unis resteront encore pendant plusieurs années sur le fil du rasoir en ce qui concerne leurs approvisionnements en énergie».

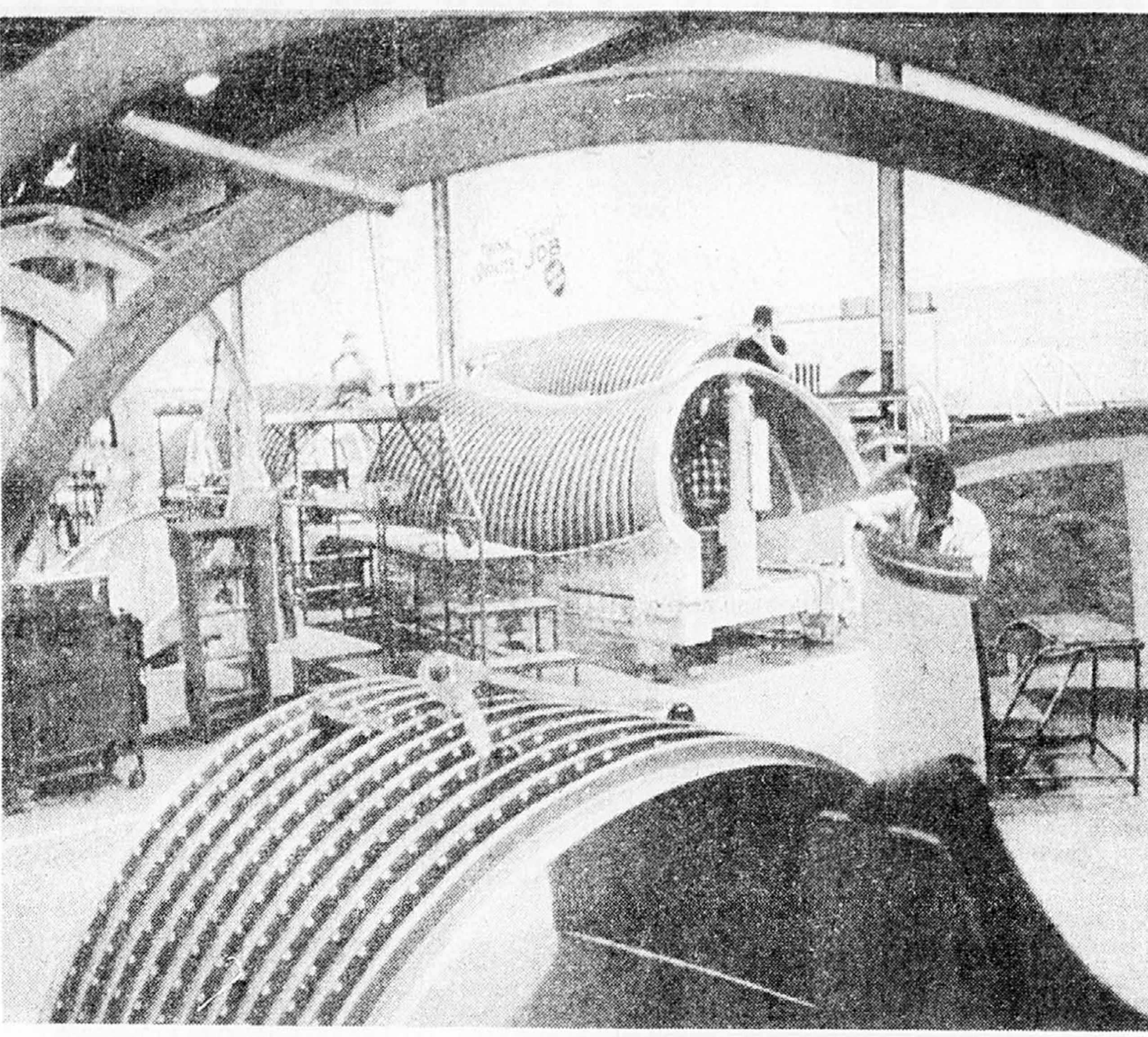

On est loin de chômer cet hiver à «Bristol Aerospace» de Winnipeg. Les profits ont atteint un record et les exportations ne cessent de s'accroître.

Manitoba: profits records pour l'industrie aérospatiale

WINNIPEG (CP) — L'industrie aérospatiale manitobaine a fait des profits records cette année et espère faire encore mieux l'an prochain.

Les compagnies Bristol Aerospace et Standard Aerospace ont l'intention d'agrandir leurs installations pour être en mesure de répondre à la demande accrue provenant du gouvernement et des entreprises privées.

Murray Auld, chef des opérations de Bristol à Winnipeg, a refusé de révéler les chiffres, mais selon lui, l'année 80 représente un record et une augmentation de revenus de 12 p.c. par rapport à 1979.

Il a ajouté que Bristol, qui compte au total 1,400 employés à l'aéroport international de Winnipeg et à son usine de fusées près de Stonewall (Manitoba), consacra \$11 millions à l'expansion. Cette somme comprend un montant de \$800,000 accordé à la compagnie par le ministère fédéral de l'Expansion économique régionale pour permettre à Bristol de doubler la capacité de production de l'usine de fabrication de fusées.

Bristol exporte 70 p.c. de sa production. Elle espère obtenir plus de travail dans le cadre du contrat accordé à la McDonnell Douglas pour la construction de 137 F-18A.

La compagnie «Standard Aero», propriété de Federal Industries Ltd. de Winnipeg, a augmenté son espace de produc-

tion de 20 p.c. à l'aéroport de Winnipeg.

Les ventes de la compagnie britannique «Standard Aero» et de la compagnie canadienne ont atteint le chiffre record de \$57 millions en 1980 et le président de la compagnie, John Baatz, a déclaré qu'il avait de nombreux projets pour 1981.

Par ailleurs, Boeing of Canada Ltd. a accru sa production à Winnipeg de 25 p.c. en 1980, surtout à cause du transfert de plusieurs emplois autrefois à l'usine de Boeing à Seattle.

Selon Lyle Bryson, vice-

président de la compagnie de Winnipeg, la capacité de production de l'usine a été considérablement accrue et l'usine peut désormais effectuer le travail hautement technique concernant les éléments de structure des nouveaux avions Boeing.

Outre les Boeing, la compagnie a accru la vente de De Havilland Dash 7, de CL-600 de Canadair et de programmes de satellite «Spar Technology». Toutefois, la récession a empêché plusieurs compagnies aériennes d'apporter des améliorations importantes à leur flotte.

Des ventes de \$57 milliards prévues aux USA

WASHINGTON (AFP) — Les industries aérospatiales américaines devraient connaître une bonne année en 1981, avec un chiffre de ventes atteignant \$57 milliards contre \$50,5 milliards en 1980 et \$45 milliards en 1979, selon les prévisions de leur association professionnelle publiées vendredi.

Les ventes d'avions devraient représenter l'an prochain 65 pour cent (\$32 milliards) du chiffre d'affaires global de ces industries, et se décomposer ainsi:

\$17,2 milliards pour les ventes d'avions civils et \$14,8 milliards pour celles d'appareils militaires.

De même source, on indique encore que: — Les exportations des industries aérospatiales américaines ont progressé de 25 p.c. en 1980 pour atteindre quelque \$14,6 milliards.

— Leurs carnets de commandes en fin d'année représentent environ \$97 milliards contre \$75 milliards un an plus tôt.

Récolte de céréales déficiente en Chine

PEKIN (Reuter) — La récolte de céréales en Chine sera de l'ordre de 309 à 322 millions de tonnes pour 1980, un recul par rapport aux résultats records de l'année précédente.

Selon le ministère de l'Agriculture, cité samedi par l'agence Chine Nouvelle, ce recul est dû aux mauvaises conditions atmosphériques, notamment à des inondations dans la vallée inférieure du Yangtze, et à la sécheresse dans le nord du pays.

Selon les experts agricoles étrangers, l'imprécision des chiffres fournis s'explique par la volonté des autorités chinoises d'éviter les erreurs d'estimation commises les années précédentes.

D'autre part, la production annuelle pétrolière du gisement de Daking, le plus important de Chine, dans le nord-est du pays, devrait excéder de 3 pour cent l'objectif fixé, et atteindre 51,5 millions de tonnes, annonce Chine Nouvelle.

L'objectif initial, de 50 millions de tonnes, a été atteint le 21 décembre dernier. Daking fournit pratiquement la moitié de la production pétrolière chinoise: de 106 millions de tonnes l'année dernière.

STOCKAGE DES CÉRÉALES Reagan proposerait la création d'un système international

TOKYO (AFP) — L'administration Reagan proposerait prochainement la création d'un système international de stockage des céréales avec la participation des pays producteurs et consommateurs, écrit vendredi le «Nihon Keizai Shimbun».

Cet influent quotidien économique japonais précise que les États-Unis inviteraient le Japon et d'autres pays à mettre en pla-

ce cette institution qui stockerait le blé et les principales céréales dans les pays exportateurs, pour les distribuer en cas de besoin aux autres pays membres à un taux préférentiel.

Le «Nihon Keizai Shimbun», qui cite des sources gouvernementales et publie cette information en première page, ajoute que le gouvernement japonais soutiendrait une telle proposition américaine.

EN ÉCHANGE DE CONCESSIONS Chrysler: le syndicat pourrait demander un contrat d'une durée limitée

DETROIT (UPI) — Le syndicat américain des travailleurs unis de l'automobile pourrait demander un contrat d'une durée limitée en échange de concessions financières que leur demande de faire la société Chrysler avec laquelle ils négocieront en janvier. C'est ce qu'a déclaré hier le président du syndicat, Douglas A. Fraser.

Dans une entrevue accordée à un journaliste de «The Detroit News», M. Fraser a dit qu'en réduisant la durée de la convention, le syndicat pourra retourner plus vite à la table de négociations et retrouver ce qu'il a accepté de perdre. Cela pourrait également permettre aux chefs syndicaux d'obtenir l'appui des syndiqués en ce qui a trait aux concessions demandées par la compagnie.

Chrysler cherche à obtenir un autre \$400 millions de prêts garantis du Comité des prêts à la compagnie Chrysler, présidé par

le secrétaire au Trésor, William Miller.

La compagnie a déjà obtenu \$800 millions en prêts garantis et il lui reste encore \$700 millions du \$1,5 milliard autorisé par le Congrès.

Pour prouver qu'il peut faire cet emprunt, le troisième fabricant d'autos aux États-Unis met en oeuvre un programme de réduction des dépenses et demande à ses employés de sacrifier \$673 millions sur leurs salaires actuels et futurs et sur leurs bénéfices marginaux.

Le comité consultatif Chrysler des syndicats des travailleurs unis de l'automobile a accepté de rouvrir le contrat de travail, lequel était encore valable pour 18 mois.

M. Fraser n'a pas voulu dévoiler la stratégie qu'adopte le syndicat à compter du 6 janvier prochain, mais il dit qu'il était possible que le syndicat demande un contrat de durée limitée.

Moins de faillites dans les Maritimes

HALIFAX (PC) — La firme d'investisseurs Dun and Bradstreet, affirme dans son rapport annuel que le nombre de faillites est moins important dans les provinces atlantiques qu'ailleurs au Canada.

La firme explique que l'accroissement des activités dans le secteur de la construction navale, et les premières retombées de l'exploration du pétrole offshore

contribuent à renforcer la structure économique des industries de la région atlantique.

Dans son rapport, Dun and Bradstreet signale que le nombre de faillites est en hausse de 20 pour cent à travers le pays, alors qu'elles diminuent sensiblement dans la région atlantique et plus particulièrement en Nouvelle-Ecosse.

À SURVEILLER

Dans la lutte contre l'inflation, l'or a été la valeur vedette des années 70. Alors que le niveau général des prix doublait, le prix de l'or a passé de \$35 l'once à plus de \$700 au début de cette année. Récemment, l'or se transigeait entre \$500 et \$600 et ce n'est que la semaine dernière que ce dernier niveau a été franchi de nouveau. Pourtant l'inflation a été forte cette année et elle continuera à l'être dans les années qui viennent.

Les négociants en métaux précieux ont remarqué que l'or ne réagit plus de la même façon que dans le passé, ce qui fait penser qu'il ne sera plus un abri automatique contre les effets de l'inflation.

Pendant de nombreuses années, le prix de l'or était un baromètre des anticipations inflationnistes aux États-Unis et de la santé du dollar. Quand celui-ci était faible par rapport aux autres monnaies et que l'inflation s'aggravait, le prix de l'or augmentait automatiquement. Une hausse était aussi à prévoir chaque fois qu'il y avait une crise politique dans le monde. Ces dernières années enfin, le prix de l'or augmentait chaque fois que les pays exportateurs de pétrole décidaient une hausse de prix.

Le mécanisme était simple. A

DANS LA LUTTE CONTRE L'INFLATION L'or a été la valeur vedette des années 70

part l'or, aucun investissement facilement accessible à tout le monde ne pouvait protéger contre l'effritement du pouvoir d'achat du dollar. Chaque augmentation du prix international du pétrole risquait de provoquer



une aggravation de l'inflation aux États-Unis et, par conséquent, un affaiblissement du dollar. Par ailleurs, une augmentation du prix du pétrole augmentait les excédents financiers de certains pays exportateurs qui en utiliseraient une partie pour acheter de l'or.

Depuis le début de cette année, les augmentations du prix du

pétrole n'ont pas eu cet effet sur le prix de l'or. Par ailleurs, les fluctuations du prix de l'or se sont souvent faites dans la même direction que celles du dollar, ce qui a sans doute contribué à un marché beaucoup plus stable pendant les derniers six mois. Les analystes des marchés des matières premières prévoient que le marché de l'or sera relativement stable et que les fluctuations se situeront entre \$400 et \$600.

Une des raisons principales de cette stabilité relative pourrait être le regain d'intérêt dans le marché des actions. L'indice Dow Jones de la Bourse de New York a frôlé 1000 au début de 1980 et, depuis, il n'est pas allé sensiblement plus haut. Si l'on tient compte de l'inflation, il y a eu une longue et pénible baisse à Wall Street depuis 1966. Et c'est en 1966 qu'ont commencé les achats massifs d'or qui ont entraîné l'arrêt des ventes d'or

monétaire et la hausse du prix que nous connaissons.

De l'avis de la plupart des analystes, Wall Street est au tout début d'une longue période de hausse. L'investisseur qui veut se mettre à l'abri de l'inflation dispose donc d'un moyen autre que l'or.

Si le mouvement à la hausse des cours des actions prend de l'ampleur, le prix de l'or pourrait s'en ressentir fortement, car un grand nombre d'investisseurs qui ont acheté de l'or à moins de \$400 voudront réaliser une partie de leurs bénéfices pour participer à la hausse des actions.

L'histoire du prix de l'or depuis le Moyen Âge n'est qu'une succession de hausses suivies de longues périodes d'immobilité. Il faut se demander si, après la hausse de ces dernières années, beaucoup d'investisseurs voudront conserver une grande partie de leur avoir en or.

LE CHINCHILLA

Une mine d'or qui n'existe pas

■ Elevez du chinchilla et faites beaucoup d'argent... De 400 à 500 personnes au Québec ont déjà répondu à cette invitation alléchante que lancent à la radio et dans les journaux depuis deux ans les

Breeders of Canada (NCBC), M. Jean Dubuc, il ne reste aujourd'hui que trois ou quatre de ces éleveurs, dont lui-même. La compagnie Colder n'a pas pu respecter ses contrats, causant ainsi des pertes finan-



PIERRE GINGRAS

compagnies qui font le commerce du chinchilla. La publicité fait miroiter des gains rapides: par exemple, à celui qui accepte d'investir \$8.000, on promet de quintupler sa mise en quatre ans.

Ce commerce se distingue de l'élevage traditionnel parce qu'il ne vise pas la mise en marché de fourrures. Au contraire, il consiste uniquement à favoriser la reproduction des animaux dans le seul but d'en revendre la progéniture vivante, la plupart du temps sans égard au potentiel génétique de l'animal. Actuellement, trois compagnies exercent ce commerce au Québec.

L'expérience démontre cependant que si cette formule à succès semble exister, les compagnies demeurent les seules à en profiter. Le commerce de producteurs de chinchillas, qui représente un marché d'environ \$3 millions par année, existe au Québec depuis une quarantaine d'années et connaît des vagues à tous les dix ou douze ans.

Ainsi, à la fin des années 70, c'est la compagnie Colder qui se lançait à l'assaut de ce marché particulier en «initiant» plus de 300 personnes à l'élevage du chinchilla, un petit animal original de la Cordillère des Andes. Selon le président de la section québécoise (36 membres) de la National Chinchilla

cières importantes à ces éleveurs.

Si on se fie aux commentaires faits à LA PRESSE par des éleveurs professionnels, l'Office de protection du consommateur, des représentants de la NCBC, des courtiers en fourrures, des manufacturiers de vêtements de fourrures et enfin, par des représentants de la Compagnie de la Baie d'Hudson, tant au Canada qu'aux États-Unis, tout porte à croire que l'histoire se répétera. D'autant plus qu'il n'existe aucune loi réglementant ce marché inusité.

Le scénario

Le scénario habituel est le suivant: la compagnie se procure des chinchillas aux États-Unis ou au Canada pour ensuite les revendre à un prix qui varie énormément (de \$325 à plus de \$1.000 l'exemplaire) à un futur éleveur. Ce dernier, qui ne connaît absolument rien à l'élevage, mais qui se laisse convaincre par la publicité qu'il peut s'y adonner même dans son salon tellement l'animal est peu exigeant, signe son contrat.

La compagnie s'y engage à racheter toute la production du nouvel éleveur à un prix déterminé à l'avance, soit de \$20 à \$150 l'animal. Tous ces contrats sont régulièrement assortis de conditions qui, si on les lit attentivement, rendent cependant difficiles l'appli-



Originaire de la Cordillère des Andes, de la grosseur d'un cochon d'Indes le chinchilla a été l'objet d'un piégage intensif à la fin du siècle dernier. Si bien que les principaux pays exportateurs ont interdit la chasse. C'est

grâce à un éleveur de la Californie que cet élevage s'est répandue en Amérique du Nord et en Europe.

Photo Michel Gravel

cation de la clause de rachat. Par exemple, on exigera que la fourrure de l'animal destiné à la vente soit prête à être tannée, ce qui, aux dires des experts consultés, est très difficile à réaliser pour un éleveur sans expérience.

D'abord préoccupé d'augmenter les effectifs de son troupeau, le nouvel éleveur ne fera pas d'argent les deux ou trois premières années. Il apprendra aussi que le rythme de reproduction du chinchilla est beaucoup plus lent que ne l'affirme la publicité. Selon le ministre québécois de l'Agriculture, la femelle produit en moyenne deux petits par année susceptibles d'être vendus

pour la fourrure, alors que les compagnies parlent de trois, et souvent de beaucoup plus.

Les problèmes surgissent lorsque les éleveurs veulent vendre une partie de leur troupeau, conformément à leur contrat. Ils découvrent alors que «leurs» compagnies ne peut plus répondre aux nombreuses offres d'achat. Le marché est saturé; le nombre d'éleveurs est grand et le cheptel de chinchillas est considérable: les compagnies risquent alors de faire faillite ou de fermer leurs portes avant même d'avoir à affronter la colère de leurs clients.

L'éleveur n'a plus d'autre choix que de tenter de vendre ses

animaux pour la fourrure. Et là encore, c'est la désillusion.

L'absence complète de sélection génétique au cours des années a donné des résultats insoupçonnés: la fourrure est de piètre qualité et sa valeur marchande presque nulle.

L'exemple de l'Ontario

M. Basil Madigan, le superviseur des fermes d'élevage au département des animaux à fourrure du ministère de l'Agriculture de l'Ontario a été l'un de ceux qui, à la fin des années 60, ont mis fin à une série de campagnes de promotion relatives à la vente de chinchillas dans cette province.

Dans une entrevue à LA PRESSE, il a d'abord fait remarquer que la situation qui existe présentement au Québec est identique à celle qu'il

a eu à affronter. Il explique: «En 1968, la région de Toronto

était inondée d'annonces publicitaires invitait le public à se lan-

cer dans l'élevage du chinchilla. Ces promoteurs vendaient les animaux à des prix exorbitants, soit de \$600 à \$900 le sujet. Certaines personnes allaient même jusqu'à investir la valeur de leur police d'assurance-vie dans cet élevage. La situation ne pouvait plus durer...»

En collaboration avec le Better Business Bureau de Toronto, les représentants gouvernementaux ont formé le Chinchilla Advisory Council of Canada pour rédiger un code d'éthique, dans le but d'exercer un contrôle de la publicité sur le chinchilla. Toujours d'après M. Madigan, les médias d'informations ont collaboré de façon exceptionnelle en refusant les annonceurs qui ne se plaient pas au nouveau code d'éthique.

Si bien que privés de leur soutien publicitaire, les promoteurs du chinchilla ont disparu progressivement. Malheureusement, le Chinchilla Advisory Council of Canada a été dissous quelques années plus tard. Et si l'on en croit M. Madigan, le commerce tend à refaire surface aujourd'hui, 10 ans plus tard.

Demain: Les compagnies répondent

22,800 peaux produites en 80

■ Petit rongeur de la lointaine Cordillère des Andes dont la fourrure soyeuse servait de parure de fêtes pour les chefs incas, le chinchilla demeure encore aujourd'hui l'un des plus méconnus des animaux à fourrures.

Après avoir émerveillé les premiers conquérants espagnols, c'est à la fin du siècle dernier que le chinchilla connaît ses premières heures de gloire internationale. À cette époque, plusieurs centaines de milliers de peaux sont livrées annuellement en Europe et on rapporte qu'en 1901, le Chili en exporte plus de 385.000 à lui seul. Si bien que la population décline rapidement et

que l'espèce est en voie de disparition.

En 1910, les principaux pays exportateurs, le Chili, le Pérou, la Bolivie et l'Argentine, interdisent le piégage du chinchilla. Toutefois, Mathias Chapman, un ingénieur américain en service au Chili, réussit à importer quelques sujets vivants en Californie dans le but d'en faire l'élevage. La tentative est un succès. Au point qu'aujourd'hui la plupart des sujets élevés en Amérique du Nord et même en Europe proviennent de cet élevage original.

Depuis la faillite de la New York Auction Company à la fin des années 50, toutes les ventes de peaux de

chinchillas s'effectuent maintenant sur une base privée, par l'entremise de courtiers.

22,800 peaux en 1980

Selon Mme Doreen Bigras, porte-parole officielle de la National Chinchilla Breeders of Canada (NCBC), le seul organisme reconnu par les autorités gouvernementales et par les éleveurs sérieux, cette association regroupe actuellement plus de 300 membres qui ont produit 8.000 peaux cette année. Quant à la production globale du Canada qui vient en grande partie de l'Ontario, elle est estimée à 22.800 peaux qui sont toutes écoulées

sur le marché de New York, la capitale nord-américaine de la fourrure.

La vente de fourrure de chinchilla ne s'effectuant pas lors d'encans publics, il est toujours difficile pour l'éleveur d'en savoir la valeur moyenne d'autant plus que le prix varie toujours d'un acheteur à l'autre.

Consultés par LA PRESSE, M. Bill Polley de l'Ontario et M. Neils Pearson de la Californie, deux des plus importants courtiers en fourrure de chinchilla en Amérique du Nord, la valeur actuelle de cette peau se situe en moyenne à \$25. Si le chinchilla de couleur standard (gris) demeure le plus popula-

re, le noir, plus rare, se vend habituellement plus cher soit environ \$50. Par contre, les variétés dites de mutation (blanc à brun) sont très difficiles à écarter. Le Japon, l'Italie et l'Allemagne de l'Ouest sont considérés comme les meilleurs clients pour cette fourrure.

Le prix d'un manteau de chinchilla varie aujourd'hui de \$15.000 à \$20.000. Selon M. Luc Tremblay, un des directeurs de la maison Grosvenor de Montréal, cela s'explique par le fait qu'il faut acheter un grand nombre de peaux pour réussir à rassembler les 150 peaux de couleur uniforme nécessaires à la fabrication d'un manteau.

derniers jours pour l'acheter
LA CARTE-CADEAU au cinéma
OUTREMONT 877-2001
\$15 pour 10 FILMS

ADT SYSTÈMES SÉCURITAIRES



Claude Giguère, B. Comm.

Monsieur C.F. Taschner, directeur général des opérations canadiennes, a le plaisir d'annoncer la nomination de Monsieur Claude Giguère au poste de directeur de succursale des bureaux d'ADT à Montréal. Avant d'entrer au service d'ADT, Monsieur Giguère a fait une carrière distinguée de 20 ans dans l'industrie canadienne des transports. ADT Systèmes Sécuritaires est un des chefs de file mondiaux dans le domaine des systèmes de contrôle électronique sécuritaire et environnemental.

COMPTES D'ÉPARGNE EN FONDS AMÉRICAINS
12 1/4%
 Intérêt calculé mensuellement

- Intérêt calculé sur le solde mensuel et crédité le 15^e jour de chaque mois
- Plus de 2000 titres
- Plus de 1000 actions de rendement
- Service de conseil personnalisé pour tous les besoins de vos investisseurs particuliers

Requiert de vous verser par les sommes nécessaires pour l'ouverture d'un compte

Compagnie de Fiducie Guardian 115 rue Saint-Jacques Montréal, Québec H3C 1L3 (514) 842-8241

CONSOLIDATED-BATHURST INC.
 Déclaration de dividendes Actions ordinaires

AVIS EST PAR LES PRÉSENTES DONNÉ que les dividendes suivants, rapportés par les actions ordinaires de la Société ont été déclarés le 19 décembre 1980 et sont payables le 16 février 1981 aux actionnaires inscrits à la fermeture des bureaux le 16 janvier 1981:

(1) Un dividende supplémentaire de soixante-dix cents (\$0,70) par action rapporté par les actions ordinaires série A en circulation de la Société, soit le dividende numéro 14, payable en espèces.

(2) Un dividende supplémentaire de soixante-dix cents (\$0,70) par action rapporté par les actions ordinaires série B en circulation de la Société, soit le dividende numéro 14, payable en actions ordinaires série B valant chacune \$23,336.

Par ordre du Conseil,
 Le Secrétaire,
 E.S. Kirkland
 Montréal (Québec) le 29 décembre 1980

Pour combler des postes de cadres...



de plus en plus, les entreprises reconnaissent l'efficacité de la rubrique Carrières et Professions dans La Presse.

Pour placer une annonce encadrée sous la rubrique

CARRIÈRES ET PROFESSIONS

dans

la presse

composer

285-7320

CONSOLIDATED-BATHURST INC.
 Déclaration de dividende Actions privilégiées

AVIS EST PAR LES PRÉSENTES DONNÉ que le dividende trimestriel de trente-huit cents (\$0,38) par action rapporté par les actions privilégiées série 1966 en circulation de la Société (soit le dividende n° 57), a été déclaré le 19 décembre 1980 et est payable le 1^{er} février 1981 aux actionnaires inscrits à la fermeture des bureaux le 7 janvier 1981.

Par ordre du conseil,
 Le Secrétaire,
 E.S. Kirkland
 Montréal (Québec) le 29 décembre 1980

LES PAPERIES BATHURST LIMITÉE

Déclaration de dividende Actions privilégiées

AVIS EST PAR LES PRÉSENTES DONNÉ que le dividende trimestriel de vingt-six et un quart cents (\$0,2625) par action rapporté par les actions privilégiées série 1963 en circulation de la Société (soit le dividende n° 69), a été déclaré le 19 décembre 1980 et est payable le 1^{er} mars 1981 aux actionnaires inscrits à la fermeture des bureaux le 6 février 1981.

Par ordre du conseil,
 Le Secrétaire,
 E.S. Kirkland
 Montréal (Québec) le 29 décembre 1980

TRANSPORT AÉRIEN AUX USA
Déficit record en 1980

■ WASHINGTON (AFP) — Les compagnies américaines de transport aérien ont enregistré cette année un déficit record, mais leur situation devrait se redresser très nettement l'an prochain, indique une étude de l'Association américaine des transporteurs aériens publiée hier.

Pour l'année qui s'achève, leur déficit se chiffrera entre \$150 et \$200 millions — pour un chiffre d'affaires en hausse évalué à \$32 milliards — contre un bénéfice net de 215,2 millions en 1979.

Ce déficit reflète essentiellement des pertes encourues au premier semestre qu'une amélioration au second semestre n'a que partiellement compensée. Celles-ci ont été dues à une hausse des prix des carburants de l'ordre de 55 à 60 pc, à une concurrence accrue entre les transporteurs du fait de la «dérégulation»

de leur secteur et d'une baisse de 5 pc du nombre des personnes transportées.

Pour 1981, les perspectives sont meilleures, indique l'association qui prévoit que les compagnies américaines de transport aériens enregistreront un bénéfice d'exploitation d'environ \$750 millions.

À l'appui de cette prévision, l'association fait valoir notamment que:

- La hausse des prix des carburants ne devrait être que de 20 à 30 pc en 1981;
- Les compagnies ont réduit leurs coûts d'exploitation, en ramenant leur personnel de 310.000 à 300.000 et en révisant leurs dessertes;
- Le nombre de personnes transportées devrait se stabiliser en 1981 par rapport à 1980;
- Leur chiffre d'affaires devrait, en conséquence, s'établir — compte tenu de la hausse des tarifs — à \$38 milliards.

Cette annonce ne doit pas être interprétée comme étant une offre publique des valeurs ci-dessous mentionnées dans les provinces du Québec

NOUVELLE ÉMISSION—SODECO

LA SOCIÉTÉ DE DÉVELOPPEMENT DE L'ENTREPRISE QUÉBÉCOISE SODECOM INC.
 (constituée selon les lois du Québec)

SODECOM

250 000 ACTIONS ORDINAIRES
 (sans valeur nominale)

PRIX: \$11 L'ACTION

UN ABRI FISCAL PROFITABLE

ÉPARGNE-ACTIONS SODECO—REER

L'offre est faite uniquement par prospectus dont copie peut être obtenue en téléphonant à un **COURTIER EN VALEURS MOBILIÈRES** ou à **(514) 382-4770**.

EN DÉPIT DE LA SÉCHERESSE

Revenus records de \$2.53 milliards pour les agriculteurs de l'Ouest

WINNIPEG (PC) — Les agriculteurs de l'Ouest canadien ont poussé un soupir de soulagement en 1980 lorsque les pluies estivales les ont sauvés d'une sécheresse qui s'annonçait désastreuse. Ils ont par ailleurs fait preuve d'optimisme en apprenant que la hausse des cours sur les marchés mondiaux porterait probablement leurs revenus à un niveau jamais atteint.

ROD EDWARDS

Statistique Canada mettra encore un certain temps à publier les chiffres exacts mais les prix en hausse du bétail et des céréales pourraient, croit-on, porter le revenu net des agriculteurs à \$2.53 milliards en 1980, de \$2.29 milliards qu'il était en 1979.

Certaines exceptions à ce bilan positif sont toutefois à souligner, particulièrement au Manitoba où la sécheresse fut plus longue et persistante. En général, malgré tout, les agriculteurs ont eu un meilleur sort que celui qu'ils appréhendaient.

Les estimations des récoltes canadiennes, réalisées par la United Grain Growers et les coopératives de l'Ouest, établis-

sent à 34 millions de tonnes la récolte canadienne en 1980, contre 32 millions de tonnes en 1979. Pour l'année se terminant le 31 juillet dernier, par ailleurs, le Canada a enregistré des exportations céréalières totalisant 22.3 millions de tonnes, soit une hausse de six pour cent sur l'année record de 1973-74.

Malgré que la récolte ait été meilleure que prévue, elle fut moyenne et pourrait représenter certains problèmes, non seulement pour les agriculteurs, mais pour les consommateurs.

Le réel problème consiste en ce que les récoltes des deux dernières années ont été moindres que la demande. La différence a dû être comblée par les surplus accumulés durant les trois années précédentes, alors que les récoltes avaient été très supérieures à la moyenne.

A la fin de l'année 1980-81, toutefois, ces inventaires atteindront le niveau-plancher le plus bas atteint depuis 25 ans. Si la récolte est déficiente en 1981, aucun surplus ne permettra d'y remédier et des pénuries graves pourraient survenir.

Toute pénurie se traduirait par des hausses importantes auprès du consommateur du prix du pain, du lait et autres produits inhérents à la récolte céréalière.

De toute façon, en raison d'une demande mondiale accrue pour les céréales, les agriculteurs peuvent prévoir empocher des prix excellents pour tout ce qu'ils pourront produire en 1981.

La Banque de Montréal affirmait récemment que les prix du blé devraient grimper notablement du fait d'une baisse importante de la production en 1980. Selon l'organisme financier, le prix des aliments devrait grimper d'au moins 10.6 pour cent cette année (1980) et cette hausse ne devrait pas fléchir en 1981.

Dick Dawson, administrateur de la Cargill Grain Co., de Winnipeg, prévoit que toute pénurie mondiale de la production de céréales en 1981, si légère soit-elle, entraînerait une hausse des prix du blé canadien. Sa valeur atteindrait alors \$360 la tonne en 1981, contre \$260 en 1980.

La sécheresse, le rendement et les prix élevés n'ont pas été les seuls facteurs à influencer l'agriculture occidentale en 1980.

Les leaders de cette industrie considèrent toujours l'inflation comme le pire ennemi de l'agriculteur et les fermiers de l'Ouest continuent de se battre pour maintenir à leurs niveaux actuels les tarifs ferroviaires pour le transport du grain vers la côte du Pacifique.

Par ailleurs, une nouvelle controverse s'est fait jour récemment quand l'Office canadien du blé et l'Office canadien des céréales fourragères ont recommandé que les grains de provenance soient exclusivement mis en marché par ces deux organismes.

Advenant que le gouvernement approuve une telle décision, les compagnies privées et les coopératives ne pourraient plus acheter ou vendre les grains de provenance au Canada.

Par ailleurs, les chiffres relatifs au revenu net des agriculteurs semblent parfois trom-

peurs. Ainsi, la United Grain Growers, pour illustrer la façon dont l'inflation gruge les revenus, a révélé récemment que les revenus de \$2.53 milliards perçus par les agriculteurs en 1980 ont un pouvoir d'achat inférieur au \$1.28 milliard empoché en 1973.

De toute façon, le gouvernement fédéral a fait savoir qu'il procédera à des réajustements dans ce domaine et qu'une forme de subvention pourrait être prélevée à même le fonds de \$4 milliards prévu au dernier budget pour aider au développement de l'Ouest.

Le ministre des Transports, M. Jean-Luc Pépin, a admis récemment qu'il tentait de convaincre ses collègues du cabinet d'utiliser ces fonds, à un coût qui dépasserait annuellement \$300 millions.

Quoi qu'il en soit, il est probable que 1981 sera témoin de plusieurs grandes décisions dans le domaine agricole. Les spécialistes s'accordent d'ailleurs pour dire que beaucoup d'opportunités se présenteront à ceux qui oeuvreront dans ce domaine au cours de la prochaine décennie.

Crédit Foncier
FIDUCIE CRÉDIT FONCIER

14% annuellement pour 1 an

PLACEMENTS À TERME

Montréal: 612, rue St-Jacques (514) 282-1980
Québec: 681-0277 • Ottawa: 238-6084

REEL
RÉGIME EPARGNE-LOGEMENT

13 1/2% annuellement pour 1 an

SANS FRAIS

1880 Nous bâtissons ensemble depuis 100 ans 1980

CARRIÈRES ET PROFESSIONS

N.B. Tous les postes annoncés sont ouverts également aux femmes et aux hommes.

ctcum

INGÉNIEUR DE PROJETS
ADMINISTRATION DES PROJETS

FONCTION:
Sous la direction générale du surintendant de la division des études de génie, est responsable de la préparation des plans et devis et l'inspection des travaux reliés aux projets de construction par des tiers.

EXIGENCES:
— Formation universitaire en génie civil et être membre de l'ordre des ingénieurs du Québec;
— Expérience d'au moins sept (7) années dans la gestion de contrats de construction.

RÉMUNÉRATION:
— Salaire selon la compétence;
— Avantages sociaux substantiels.

Faire parvenir votre curriculum vitae au:
Surintendant — Section personnel
Division des Ressources humaines
1199, rue Bleury, 12e étage,
Montréal, H3B 3J1

Pour combler des postes de cadres...

de plus en plus les entreprises reconnaissent l'efficacité de la rubrique Carrières et Professions dans La Presse.

Pour placer une annonce en adressez sous la rubrique

CARRIÈRES ET PROFESSIONS

à composer

285-7320

(P.101)

Centre d'Etude et de Coopération Internationale

Gouvernement du Québec
Ministère des Affaires intergouvernementales

DES ENSEIGNANTS (TES) POUR LES SEYCHELLES
NIVEAU SECONDAIRE ET TECHNIQUE
(Contrat de deux ans)

Le gouvernement de la République des Seychelles a entrepris, à partir de 1978, une réforme complète de son système d'enseignement. Cette restructuration sera accompagnée pendant les prochaines années de modifications importantes quant au contenu et aux méthodes d'enseignement.

Le Centre d'étude et de coopération internationale, organisme privé spécialisé dans la formation et l'envoi de volontaires, conjointement avec le ministère des Affaires intergouvernementales du Québec, recherche les enseignants (tes) progressistes qui voudront participer à cette réforme.

Fonctions
Enseignement et animation pédagogique dans les matières suivantes:
— Français
— connaissance de l'homme (géographie - histoire - sociologie)
— connaissance de la nature (physique - chimie - biologie) enseignée en anglais
— mathématiques (enseignées en anglais)
— arts plastiques et musique
— initiation à la technologie
— dessin en bâtiment (enseigné en anglais)
— électronique (enseigné en anglais)
— anglais

Les volontaires seront affectés dans les différentes écoles des Seychelles selon le plan établi annuellement par le ministère de l'Éducation.

Qualifications
Les candidats(tes) devront faire état d'un bon niveau de conscience sociale et passer les diplômes requis pour enseigner au niveau secondaire et au CEGEP. Ils devront s'exprimer correctement dans la langue d'enseignement de leur matière.

La préférence sera accordée aux candidats célibataires et aux couples dont les deux partenaires présenteront des curriculum vitae.

Conditions
30,000 à 38,000 Roupies net par an selon expérience (0 à 10 ans).
1 Roupie — 0.20 \$ Canadien
Le logement est fourni par le pays hôte.
Le C.E.C.I. assume les frais de voyage, les primes d'assurance-vie et invalidité, plus une prime de réintégration.

Départ
Début février 1981.

Inscription
Pour ouvrir un dossier de candidature, adressez-vous au:
Centre d'étude et de coopération internationale
4824, Côte-des-Neiges
Montréal H3V 1G4
Téléphone: 735-3618

ou mieux, venez nous rencontrer

à Montréal: le mardi 6 janvier 1981 à 19h30
au 4824, Côte-des-Neiges, Montréal H3V 1G4

à Québec: le mercredi 7 janvier 1981 à 19h30
au 835, avenue Brown, Québec G1S 4S1

à Hull: le jeudi 8 janvier 1981 à 19h30
à l'Université du Québec
103 Montcalm, pièce 207
Hull, P.Q.

LE PERSONNEL DE CARRIÈRES ET PROFESSIONS SOUHAITE À TOUS UNE BONNE ET HEUREUSE ANNÉE

Pierrette Lalumière M. France Ledoux
Denise Brodeur Andrée O'Connor
Thérèse Guidolin Annette Nadeau
Ghislaine T. Carignan Léon Perrault

POSTE DE CORRESPONDANT(E) service à la clientèle

Conditions requises

- Très bonne connaissance des deux langues officielles
- Esprit d'initiative

Rémunération intéressante et nombreux avantages sociaux

Envoyer curriculum vitae à l'attention de:
Directeur du personnel
Les Emballages MacMillan Bloedel, Limitée
5550, avenue Royalmount
Ville Mont-Royal, Québec H4P 1H7

MacMillan Bloedel
5550, avenue Royalmount
Ville Mont-Royal, Québec H4P 1H7

Beatrice Foods Co.
AUDITEUR SENIOR EUROPE

Nous sommes une multinationale diversifiée et nous recherchons un expert comptable/vérificateur pour augmenter l'effectif de notre département "audit". Ce département a la réputation d'être compétent et dynamique.

La personne intéressée sera à assumer les responsabilités qui lui incomberaient lors de vérifications financières et opérationnelles, de projets d'études qui seraient à effectuer auprès de sociétés dans le but d'une éventuelle acquisition, et de travaux particuliers entrepris à la demande d'administrateurs de diverses sociétés européennes faisant partie du groupe.

La personne sera appelée à habiter à Bruxelles, Belgique. Il aura un diplôme universitaire, 3 à 5 années d'expérience acquise de préférence auprès d'un cabinet d'experts comptables important, et parlera couramment l'anglais ainsi qu'une autre langue européenne. Être tri-lingue sera un atout. Il sera disposé à voyager et le diplôme C.A. est souhaité.

Ceci est une excellente opportunité pour tout candidat ambitieux désirant accéder à un poste de direction au sein notre groupe.

En plus des compensations, les avantages extralégaux sont très intéressants. Les frais de déplacement sont payés par la compagnie.

Veuillez envoyer votre Curriculum Vitae sous pli confidentiel, ou téléphoner à
Mr. George Frese,
Corporate Director of Employment

Beatrice Foods Co.
2 No LaSalle Street, Chicago, Ill 60602 USA
Tel (312) 558-4153

CABINET DE COMPTABLES AGRÉÉS (ST-JÉRÔME P.Q.)
Un cabinet de comptables agréés bien établi dans St-Jérôme recherche les services d'un

VÉRIFICATEUR

Le candidat est comptable agréé ou stagiaire possédant un baccalauréat en administration et a ou moins 2 années d'expérience dans la pratique de la vérification publique.

Les personnes intéressées doivent faire parvenir leur curriculum vitae à:

Mallette, Benoit, Boulanger, Rondeau et Associés
420, Place du Marché
St-Jérôme, Co. de Prévost, Qué.
J7Z 2B2
att.: Roger Guénette, C.A.

CENTRE D'ACCUEIL LA PRAIRIE (125 lits)
INFIRMIER (ÈRE) AUTORISÉ(E)

Fonctions:
— Assume la responsabilité d'un ensemble de soins infirmiers et/ou collabore à l'administration de protocoles thérapeutiques, préventifs, diagnostiques et de recherches.

Exigences:
— D.E.C. en techniques infirmières
— Membre en règle de l'O.I.I.Q.
— 2 années d'expérience
— Expérience auprès des personnes âgées serait souhaitée

Statut: Temps partiel
Salaire: Selon la convention collective
Faire parvenir votre curriculum vitae avant le 5 janvier 1981 au:

Centre d'Accueil La Prairie
500, boul. Balmoral
LaPrairie, Qué. J5R 1N5
concours: 81-01-40-02

Le Summum de l'efficacité:
UNE ANNONCE ENCADRÉE PLACÉE SOUS LA RUBRIQUE

carrières
ET PROFESSIONS
DANS

la presse

Tél.: 285-7320

Heures de tombée pour les pages Carrières et professions DU SAMEDI

la presse

Réservation d'espace: mercredi 11 h

Si vous exigez une épreuve: lundi 16 h

Pour communiquer vos dernières corrections: mercredi 14 h

Renseignements:
285-7320

la presse

le quotidien... pour toute la famille!

311 Logements à louer

ST-DENIS 885, 4 pièces, 26, 117. Libre immédiatement. Société Canadienne Courtoise. 288-7232.

312 Chambres à louer

A 256 DAVIDSON A prix abordable, près du métro. Cuisine, chambre, 526-6745.

313 Logements chauffés à louer

AHUNTSIC est. 312, libre immédiatement. Haut, tridex, ensolle, 525-3867.

321 Maisons de campagne

COMTE Magog, Maison Canadienne sur terrain boisé de 55 acres. 3 chambres, salon avec foyer, piscine moderne, 4 piscines, 228-1233.

322 Maisons de campagne

LAVAL, 3 1/2, 4 1/2, chauf. central, 228-1233.

323 Maisons de campagne

LAVAL, 3 1/2, 4 1/2, chauf. central, 228-1233.

369 Locaux commerciaux ou industriels à louer

PARTAGEZ entrep. chauffé, g. chauffé à 30 000 pi car. avec 200 m² bureaux. 937-9491.

370 Entrepôts à louer

A LAVAL, entrepôt à louer, lour: 661-5043, soir: 669-4760.

371 Garages

A BAS PRIX: Entrepôts, locaux, autos, espace à louer. Boîtes vides disponibles. M-202721, 937-9491.

381 Bureaux à louer

ANJOU, 7090 Beaulieu, idéal pour petit bureau. Disponible. 352-5298 ou 356-4205.

385 Magasins

LES GESTIONS MONIT 933 BOUL. ST-LAURENT Rez-de-chaussée à être complètement reboulé en boutique avec locaux pour réception et livraison.

511 Instruments de musique

LOCATION BRASS, FLUTE, ETC. 388-6001.

531 Fourneaux

MANTEAU four, long, presque neuf, 10-12 ans, 860, 488-3647.

541 Articles de sport

DELTA PLANE pour débutants, 3500, 786-6151.

542 Ski

POUBELLE du ski, neuf, (sur-équipement, échanges, équipement, 8366 St-Laurent, 384-3382).

543 Monnaies - Timbres (collections)

DELPHINE, achète vieux argent, heures d'affaires seulement, 861-7451.

548 Antiquités Oeuvres d'art Artisanal

Achetez antiquités toutes sortes Gravures par Louis Icart, etc. Claude Morrier, 524-1422.

549 Photo - Ciné

COURS de photo et de chambre noire par l'École de Photo-Motion, jour et soir, 2110 Avenue de la Comm. 228-1233.

553 Machinerie

CHAMBRE à coucher "Devilish" 14'x28", scie à métal "Elselle" VM32 5 mois d'usage, 1-514-372-8459.

555 Matériaux de construction

ALUMINIUM-ACIER VINYLE Vente gros et détail Les Revêtements Résidentiels 6711 Westmount est. Anjou, 353-2860.

557 Effets bureaux, magasins, restaurants

A VENDRE ou à louer, colises en aluminium usagées, de tous modèles, aussi 2 colises électroniques usagées, 277-2600.

561 Divers à vendre

A VENDRE ou à louer, colises en aluminium usagées, de tous modèles, aussi 2 colises électroniques usagées, 277-2600.

561 Divers à vendre

A VENDRE ou à louer, colises en aluminium usagées, de tous modèles, aussi 2 colises électroniques usagées, 277-2600.

561 Divers à vendre

A VENDRE ou à louer, colises en aluminium usagées, de tous modèles, aussi 2 colises électroniques usagées, 277-2600.

561 Divers à vendre

A VENDRE ou à louer, colises en aluminium usagées, de tous modèles, aussi 2 colises électroniques usagées, 277-2600.

561 Divers à vendre

A VENDRE ou à louer, colises en aluminium usagées, de tous modèles, aussi 2 colises électroniques usagées, 277-2600.

561 Divers à vendre

A VENDRE ou à louer, colises en aluminium usagées, de tous modèles, aussi 2 colises électroniques usagées, 277-2600.

561 Divers à vendre

A VENDRE ou à louer, colises en aluminium usagées, de tous modèles, aussi 2 colises électroniques usagées, 277-2600.

561 Divers à vendre

A VENDRE ou à louer, colises en aluminium usagées, de tous modèles, aussi 2 colises électroniques usagées, 277-2600.

561 Divers à vendre

A VENDRE ou à louer, colises en aluminium usagées, de tous modèles, aussi 2 colises électroniques usagées, 277-2600.

561 Divers à vendre

A VENDRE ou à louer, colises en aluminium usagées, de tous modèles, aussi 2 colises électroniques usagées, 277-2600.

561 Divers à vendre

A VENDRE ou à louer, colises en aluminium usagées, de tous modèles, aussi 2 colises électroniques usagées, 277-2600.

561 Divers à vendre

A VENDRE ou à louer, colises en aluminium usagées, de tous modèles, aussi 2 colises électroniques usagées, 277-2600.

561 Divers à vendre

A VENDRE ou à louer, colises en aluminium usagées, de tous modèles, aussi 2 colises électroniques usagées, 277-2600.

561 Divers à vendre

A VENDRE ou à louer, colises en aluminium usagées, de tous modèles, aussi 2 colises électroniques usagées, 277-2600.

561 Divers à vendre

A VENDRE ou à louer, colises en aluminium usagées, de tous modèles, aussi 2 colises électroniques usagées, 277-2600.

561 Divers à vendre

A VENDRE ou à louer, colises en aluminium usagées, de tous modèles, aussi 2 colises électroniques usagées, 277-2600.

561 Divers à vendre

A VENDRE ou à louer, colises en aluminium usagées, de tous modèles, aussi 2 colises électroniques usagées, 277-2600.

601 Secteur administratif-exécutif-professionnel

LIQUIDATION pour rénovation du 29-30-31 décembre seulement sur toutes les régions à neige, scies à chaîne, tondeuses, moteurs hors-bord, chaufferies, neufs et d'occasion. 271-1050.

601 Secteur administratif-exécutif-professionnel

ACHETONS meubles usagés, propres, pavons comptant. 435-75 St-Hubert, 276-9793.

601 Secteur administratif-exécutif-professionnel

ACHETONS BILBOUS, bagues en or pour valeur or usage. Pompannet, 256 est Ste Catherine, 288-3628.

601 Secteur administratif-exécutif-professionnel

ACHETONS BILBOUS, bagues en or pour valeur or usage. Pompannet, 256 est Ste Catherine, 288-3628.

601 Secteur administratif-exécutif-professionnel

ACHETONS BILBOUS, bagues en or pour valeur or usage. Pompannet, 256 est Ste Catherine, 288-3628.

601 Secteur administratif-exécutif-professionnel

ACHETONS BILBOUS, bagues en or pour valeur or usage. Pompannet, 256 est Ste Catherine, 288-3628.

601 Secteur administratif-exécutif-professionnel

ACHETONS BILBOUS, bagues en or pour valeur or usage. Pompannet, 256 est Ste Catherine, 288-3628.

601 Secteur administratif-exécutif-professionnel

ACHETONS BILBOUS, bagues en or pour valeur or usage. Pompannet, 256 est Ste Catherine, 288-3628.

601 Secteur administratif-exécutif-professionnel

ACHETONS BILBOUS, bagues en or pour valeur or usage. Pompannet, 256 est Ste Catherine, 288-3628.

601 Secteur administratif-exécutif-professionnel

ACHETONS BILBOUS, bagues en or pour valeur or usage. Pompannet, 256 est Ste Catherine, 288-3628.

601 Secteur administratif-exécutif-professionnel

ACHETONS BILBOUS, bagues en or pour valeur or usage. Pompannet, 256 est Ste Catherine, 288-3628.

601 Secteur administratif-exécutif-professionnel

ACHETONS BILBOUS, bagues en or pour valeur or usage. Pompannet, 256 est Ste Catherine, 288-3628.

601 Secteur administratif-exécutif-professionnel

ACHETONS BILBOUS, bagues en or pour valeur or usage. Pompannet, 256 est Ste Catherine, 288-3628.

601 Secteur administratif-exécutif-professionnel

ACHETONS BILBOUS, bagues en or pour valeur or usage. Pompannet, 256 est Ste Catherine, 288-3628.

601 Secteur administratif-exécutif-professionnel

ACHETONS BILBOUS, bagues en or pour valeur or usage. Pompannet, 256 est Ste Catherine, 288-3628.

601 Secteur administratif-exécutif-professionnel

ACHETONS BILBOUS, bagues en or pour valeur or usage. Pompannet, 256 est Ste Catherine, 288-3628.

601 Secteur administratif-exécutif-professionnel

ACHETONS BILBOUS, bagues en or pour valeur or usage. Pompannet, 256 est Ste Catherine, 288-3628.

601 Secteur administratif-exécutif-professionnel

ACHETONS BILBOUS, bagues en or pour valeur or usage. Pompannet, 256 est Ste Catherine, 288-3628.

601 Secteur administratif-exécutif-professionnel

ACHETONS BILBOUS, bagues en or pour valeur or usage. Pompannet, 256 est Ste Catherine, 288-3628.

601 Secteur administratif-exécutif-professionnel

ACHETONS BILBOUS, bagues en or pour valeur or usage. Pompannet, 256 est Ste Catherine, 288-3628.

601 Secteur administratif-exécutif-professionnel

ACHETONS BILBOUS, bagues en or pour valeur or usage. Pompannet, 256 est Ste Catherine, 288-3628.

601 Secteur administratif-exécutif-professionnel

ACHETONS BILBOUS, bagues en or pour valeur or usage. Pompannet, 256 est Ste Catherine, 288-3628.

601 Secteur administratif-exécutif-professionnel

ACHETONS BILBOUS, bagues en or pour valeur or usage. Pompannet, 256 est Ste Catherine, 288-3628.

601 Secteur administratif-exécutif-professionnel

ACHETONS BILBOUS, bagues en or pour valeur or usage. Pompannet, 256 est Ste Catherine, 288-3628.

601 Secteur administratif-exécutif-professionnel

ACHETONS BILBOUS, bagues en or pour valeur or usage. Pompannet, 256 est Ste Catherine, 288-3628.

601 Secteur administratif-exécutif-professionnel

ACHETONS BILBOUS, bagues en or pour valeur or usage. Pompannet, 256 est Ste Catherine, 288-3628.

601 Secteur administratif-exécutif-professionnel

ACHETONS BILBOUS, bagues en or pour valeur or usage. Pompannet, 256 est Ste Catherine, 288-3628.

601 Secteur administratif-exécutif-professionnel

LIQUIDATION pour rénovation du 29-30-31 décembre seulement sur toutes les régions à neige, scies à chaîne, tondeuses, moteurs hors-bord, chaufferies, neufs et d'occasion. 271-1050.

601 Secteur administratif-exécutif-professionnel

ACHETONS meubles usagés, propres, pavons comptant. 435-75 St-Hubert, 276-9793.

601 Secteur administratif-exécutif-professionnel

ACHETONS BILBOUS, bagues en or pour valeur or usage. Pompannet, 256 est Ste Catherine, 288-3628.

601 Secteur administratif-exécutif-professionnel

ACHETONS BILBOUS, bagues en or pour valeur or usage. Pompannet, 256 est Ste Catherine, 288-3628.

601 Secteur administratif-exécutif-professionnel

ACHETONS BILBOUS, bagues en or pour valeur or usage. Pompannet, 256 est Ste Catherine, 288-3628.

601 Secteur administratif-exécutif-professionnel

ACHETONS BILBOUS, bagues en or pour valeur or usage. Pompannet, 256 est Ste Catherine, 288-3628.

601 Secteur administratif-exécutif-professionnel

ACHETONS BILBOUS, bagues en or pour valeur or usage. Pompannet, 256 est Ste Catherine, 288-3628.

601 Secteur administratif-exécutif-professionnel

ACHETONS BILBOUS, bagues en or pour valeur or usage. Pompannet, 256 est Ste Catherine, 288-3628.

601 Secteur administratif-exécutif-professionnel

ACHETONS BILBOUS, bagues en or pour valeur or usage. Pompannet, 256 est Ste Catherine, 288-3628.

601 Secteur administratif-exécutif-professionnel

ACHETONS BILBOUS, bagues en or pour valeur or usage. Pompannet, 256 est Ste Catherine, 288-3628.

601 Secteur administratif-exécutif-professionnel

ACHETONS BILBOUS, bagues en or pour valeur or usage. Pompannet, 256 est Ste Catherine, 288-3628.

601 Secteur administratif-exécutif-professionnel

ACHETONS BILBOUS, bagues en or pour valeur or usage. Pompannet, 256 est Ste Catherine, 288-3628.

601 Secteur administratif-exécutif-professionnel

ACHETONS BILBOUS, bagues en or pour valeur or usage. Pompannet, 256 est Ste Catherine, 288-3628.

601 Secteur administratif-exécutif-professionnel

ACHETONS BILBOUS, bagues en or pour valeur or usage. Pompannet, 256 est Ste Catherine, 288-3628.

601 Secteur administratif-exécutif-professionnel

ACHETONS BILBOUS, bagues en or pour valeur or usage. Pompannet, 256 est Ste Catherine, 288-3628.

601 Secteur administratif-exécutif-professionnel

ACHETONS BILBOUS, bagues en or pour valeur or usage. Pompannet, 256 est Ste Catherine, 288-3628.

601 Secteur administratif-exécutif-professionnel

ACHETONS BILBOUS, bagues en or pour valeur or usage. Pompannet, 256 est Ste Catherine, 288-3628.

601 Secteur administratif-exécutif-professionnel

ACHETONS BILBOUS, bagues en or pour valeur or usage. Pompannet, 256 est Ste Catherine, 288-3628.

601 Secteur administratif-exécutif-professionnel

ACHETONS BILBOUS, bagues en or pour valeur or usage. Pompannet, 256 est Ste Catherine, 288-3628.

601 Secteur administratif-exécutif-professionnel

ACHETONS BILBOUS, bagues en or pour valeur or usage. Pompannet, 256 est Ste Catherine, 288-3628.

601 Secteur administratif-exécutif-professionnel

ACHETONS BILBOUS, bagues en or pour valeur or usage. Pompannet, 256 est Ste Catherine, 288-3628.

601 Secteur administratif-exécutif-professionnel

ACHETONS BILBOUS, bagues en or pour valeur or usage. Pompannet, 256 est Ste Catherine, 288-3628.

601 Secteur administratif-exécutif-professionnel

ACHETONS BILBOUS, bagues en or pour valeur or usage. Pompannet, 256 est Ste Catherine, 288-3628.

601 Secteur administratif-exécutif-professionnel

ACHETONS BILBOUS, bagues en or pour valeur or usage. Pompannet, 256 est Ste Catherine, 288-3628.

601 Secteur administratif-exécutif-professionnel

ACHETONS BILBOUS, bagues en or pour valeur or usage. Pompannet, 256 est Ste Catherine, 288-3628.

601 Secteur administratif-exécutif-professionnel

ACHETONS BILBOUS, bagues en or pour valeur or usage. Pompannet, 256 est Ste Catherine, 288-3628.

601 Secteur administratif-exécutif-professionnel

ACHETONS BILBOUS, bagues en or pour valeur or usage. Pompannet, 256 est Ste Catherine, 288-3628.

601 Secteur administratif-exécutif-professionnel

LIQUIDATION pour rénovation du 29-30-31 décembre seulement sur toutes les régions à neige, scies à chaîne, tondeuses, moteurs hors-bord, chaufferies, neufs et d'occasion. 271-1050.

601 Secteur administratif-exécutif-professionnel

ACHETONS meubles usagés, propres, pavons comptant. 435-75 St-Hubert, 276-9793.

601 Secteur administratif-exécutif-professionnel

ACHETONS BILBOUS, bagues en or pour valeur or usage. Pompannet, 256 est Ste Catherine, 288-3628.

601 Secteur administratif-exécutif-professionnel

ACHETONS BILBOUS, bagues en or pour valeur or usage. Pompannet, 256 est Ste Catherine, 288-3628.

601 Secteur administratif-exécutif-professionnel

ACHETONS BILBOUS, bagues en or pour valeur or usage. Pompannet, 256 est Ste Catherine, 288-3628.

601 Secteur administratif-exécutif-professionnel

ACHETONS BILBOUS, bagues en or pour valeur or usage. Pompannet, 256 est Ste Catherine, 288-3628.

601 Secteur administratif-exécutif-professionnel

ACHETONS BILBOUS, bagues en or pour valeur or usage. Pompannet, 256 est Ste Catherine, 288-3628.

601 Secteur administratif-exécutif-professionnel

ACHETONS BILBOUS, bagues en or pour valeur or usage. Pompannet, 256 est Ste Catherine, 288-3628.

601 Secteur administratif-exécutif-professionnel

ACHETONS BILBOUS, bagues en or pour valeur or usage. Pompannet, 256 est Ste Catherine, 288-3628.

601 Secteur administratif-exécutif-professionnel

ACHETONS BILBOUS, bagues en or pour valeur or usage. Pompannet, 256 est Ste Catherine, 288-3628.

601 Secteur administratif-exécutif-professionnel

ACHETONS BILBOUS, bagues en or pour valeur or usage. Pompannet, 256 est Ste Catherine, 288-3628.

601 Secteur administratif-exécutif-professionnel

ACHETONS BILBOUS, bag

607 Secteur vente OCCASION EXCEPTIONNELLE DANS LA VENTE Un des principaux importateurs et distributeurs canadiens d'articles électroniques cherche une personne ambitieuse pour poste de vendeur dans la province de Québec.

REPRESENTANTS(ES) Distributeur d'articles de cadeaux, chandeliers décoratifs, accessoires etc., recherché(e) représentant(e) pour la région de Montréal, Laval et le nord, pour couvrir boutiques de cadeaux, magasins départementaux, etc.

610 Secteur métiers DEBOUSSELEUR Requis pour prestataire concessionnaire de voitures européennes Centre-Ville. Travail professionnel exigé.

REPRESENTANT DES VENTES (HOMME OU FEMME) Produits de mode \$25,000 + Une compagnie établie à travers le Canada est à la recherche d'un représentant expérimenté pour développer sa clientèle au Québec.

609 Secteur alimentation BOUCHER demande avec expérience pour une compagnie de viande en gros. Appeler 527-9301.

611 Secteur bureaux WABASSO INC. 1825, boulevard Graham Montréal, Québec H3R 1H2 735-4611

LES ASSOCIÉS MARIE SELICK 871-1600 Les employés et la direction de LES ASSOCIÉS MARIE SELICK vous offrent leurs meilleurs vœux!

RÉCEPTIONNISTE DACTYLO CENTRE-VILLE Personne distinguée parfaitement bilingue, possédant une bonne expérience. Une grande société en plein essor requiert une réceptionniste bilingue, mature, sociable et flexible.

DACTYLOGRAPHIE BILINGUE CENTRE-VILLE Si vous possédez un orthographe impeccable dans les deux langues, précision au dactylo, voici l'occasion de vous impliquer dans un service de traduction et de communication. Travail intéressant et varié, rémunération et avantages sociaux hors pair.

DACTYLO/TEXTE BILINGUE Société d'importation recherche une bonne dactylographe bilingue ayant une solide expérience dans l'expédition de télex à l'échelle internationale. Bonne grammaire française et anglaise essentielle.

SECRETARE BILINGUE EXPERIMENTEE Nous avons présentement plusieurs postes de choix pour des secrétaires/dacta et ou sténos bilingues. Pour plus de renseignements communiquez avec:

611 Secteur bureaux COMMIS DE BUREAU Excellente opportunité pour personne bilingue et débrouillarde, ayant une expérience en gestion de fichiers, dactylo précise. Travail varié, atmosphère agréable, salaire selon expérience.

611 Secteur bureaux COMMIS DE BUREAU Habillant 910, manufacture de robes, 720-3144 DACTYLO: temps partiel, C.A. Ecrire à La Presse, Ref. 7911, C.P. 6041, Station A, Montréal H3C 3E3.

RECEVABLES Entreprise en croissance recherche commis au recrutement bilingue avec un minimum de 2 années d'expérience dans une compagnie de transport de marchandises.

611 Secteur bureaux CHARGEX Secrétaire Francophone Dactylo, dactylographe français et anglais. Contact avec le public, individu responsable pour centre de renseignements. Ecrire à La Presse, Ref. 7859, C.P. 6041, Succ. A, Montréal H3C 3E3.

611 Secteur bureaux SECRETARE Un chef de file dans la fabrication de produits textiles, Wabasso Inc., requiert les services d'une secrétaire possédant de l'expérience pour travailler à son bureau de direction.

611 Secteur bureaux STAGIAIRE A LA DIRECTION Devenez parant odiaim dans un restaurant McDonald de la rue-sud. Vous devez avoir le sens de la responsabilité, posséder un bon jugement, avoir du tact, savoir vivre et une bonne présentation.

611 Secteur bureaux COMMIS AUX ACHATS — Pour travailler au service des achats: rédaction des commandes, contacts des fournisseurs et autres fonctions relatives. Poste junior.

611 Secteur bureaux COMMIS AUX RAPPORTS D'ENCAISSE — Vérifier les différents rapports hebdomadaires et mensuels des ventes des magasins.

611 Secteur bureaux PREPOSE(E) A L'ASSEMBLAGE — Doit avoir de l'expérience avec une machine Pitney Bowes #30 ou #50, ou sur A.B. Dick.

611 Secteur bureaux Zellers 5250, boul. Décarie Montréal, H3X 3T9

la presse requiert les services d'un(e) COMMIS A L'EXPEDITION (DE NUIT) FONCTIONS PRINCIPALES — Effectuer divers rapports.

611 Secteur bureaux COUPLE CONCIERGE Pour petits et grands édifices appartements 4% FOURNI BON SALAIRE

611 Secteur bureaux EMPLOIS DIVERS ADJOINT(E) au directeur d'une école d'art. Travail intéressant pour personne responsable, certains déplacements. Privilège d'après, en mentionnant l'expérience et références, à La Presse, Ref. 7899, Station A, Montréal H3C 3E3.

611 Secteur bureaux SECRETARE DE DIRECTION HOTEL BONAVENTURE Offre une position de secrétaire au directeur général. Cette position comprend, en plus de la corresponsabilité, une responsabilité administrative et donne une vue d'ensemble sur le monde excitant de l'hôtellerie.

611 Secteur bureaux SECRETARE Dactaire et Jean-Talon, poste exceptionnelle pour personne expérimentée et mature possédant la steno dans les deux langues. Conditions de travail au-dessus de la moyenne.

611 Secteur bureaux SECRETARE LEGALE avec 1 an d'expérience, centre-ville. 861-9931 Serge Brunet.

annonces classées en commandant votre annonce vous n'avez qu'à donner votre numéro de carte

611 Secteur bureaux CHARGEX Secrétaire Francophone Dactylo, dactylographe français et anglais. Contact avec le public, individu responsable pour centre de renseignements. Ecrire à La Presse, Ref. 7859, C.P. 6041, Succ. A, Montréal H3C 3E3.

611 Secteur bureaux UN GROSSISTE en voyage requiert les services d'une secrétaire administrative, dactylographe, pour le président. Les tâches sont variées et incluent la rédaction de lettres dans les 2 langues. Le steno est un atout. Salaire selon qualifications. Appeler Louise Davies, 282-9993.

612 Secteur clubs, restaurants, hôtelleries CUISINIER demande pour cuisine italienne, 273-9409, demandez Enzo GARCON ou homme pour faire livraison de 11h00 à 11h30 du lundi au vendredi. S'adresser en personne après 11h30 au 515 rue Thimens, ville St-Laurent.

612 Secteur clubs, restaurants, hôtelleries RESTAURANT français cherche serveuses avec expérience, bilingues, âge 22 à 27 ans. Appeler pour rendez-vous 844-2228 après 11h.

613 Secteur de l'industrie du vêtement DESSINATRICE PATRONISTE Expérience minimum 5 ans dans la robe et vêtements sportifs, demandez Louis 270-3144.

614 Secteur industriel manufacturier Pour prêter ou emprunter Les annonces classées 285-7111

614 Secteur industriel manufacturier CANVIL INC. TECHNICIEN(NE) EN ORGANISATION INDUSTRIELLE Une compagnie en pleine expansion, située dans une petite ville des Cantons de l'Est, recherche une personne pour remplir le poste de technicien(ne) en organisation industrielle.

616 Couples demandés CARTIERVILLE, couple conciergerie, 35 ans et plus, sans enfant, 314 plus, salaire 786-0344.

619 Emplois divers DEMANDE secrétaire pour médecin, 342-0137 avant-midi. DESIREZ-VOUS UN 7E REVENUE, 1790-3078, 696-1760.

619 Emplois divers MAGASINIER Bon travailant, 25 à 35 ans, pour recevoir la marchandise et la placer dans l'entrepôt. 12e année bon salaire, avantages sociaux, famille, 1600 Décarie, Montréal. S'adresser: Mme Blanchard 842-5817.

619 Emplois divers VACANCES DE NOEL 36 étudiants (es) demandés, 14 ans et plus, pour vendre des bougies de Noël. Haute commission, 526-4919, 9h à 5h, lundi au samedi.

619 Emplois divers JE SUIS le garçon qui le fait pour tout genre de travail, 844-5696. JEUNE homme, disponible pour tout genre de travail, 761-1445.

619 Emplois divers COURS d'orthographe bilingue, 102 E. Mt-Royal, Montréal, 523-7622.

619 Emplois divers COURS INTENSIFS JOUR - SOIR - SAMEDI ANGLAIS différents niveaux DACTYLOGRAPHIE et machine à dactyler COMPTABILITE STENOGRAPHIE

619 Emplois divers SERVICE DE PLACEMENT GRATUIT sans garantir formellement un emploi, nous plaçons un grand nombre de nos diplômés chaque année.

619 Emplois divers COLLEGE DE SECRETARIAT MODERNE 1800 boul. Dorchester ouest, Montréal Métro Guy (sortie St-Mathieu)

708 Education - Instruction COURS DE LANGUES ANGLAIS - FRANÇAIS - ESPAGNOL Et plusieurs autres langues à tous les niveaux. Inscrivez-vous dès maintenant pour les cours intensifs quotidiens d'anglais et de français, 4 heures par jour, débutant le 5 janvier et tous les 4 semaines.

708 Education - Instruction LA TENUE DE LIVRES (comptabilité pratique, comptabilité) En 4 semaines (16 heures) ECOLE COMMERCIALE LONDON 733-5217 - 733-8261 P.Q. permis 749767

708 Education - Instruction APPRENEZ LA TENUE DE LIVRES (comptabilité pratique, comptabilité) En 4 semaines (16 heures) ECOLE COMMERCIALE LONDON 733-5217 - 733-8261 P.Q. permis 749767

708 Education - Instruction ENTRAÎNEMENT Réparations diverses 802

708 Education - Instruction LAVAGE - NETTOYAGE 803 FERRAIS ménage maison privée, platons-murs, 727-8641, 729-2703. MONSIEUR NETTOIE-TOUT Enr. 524-5146

708 Education - Instruction ELECTRICIENS 810 INSTALLATION et réparations en électricité, 274-8903, 277-3109.

708 Education - Instruction TAPIS CARREUX, LINOLEUM, TERAZO, CERAMIQUE 813 POSE, vente, tapis, tulles, priérité, Econo Tapis, 326-5950.

708 Education - Instruction PLANCHERS 815 J.L. CLOUTIER & FILS Sabotage et finition, 392-3063, 388-6165.

708 Education - Instruction CAMIONNAGE, TRANSPORT, DEMENAGEMENT 851 A bas prix, déménagement, assuré, 517 1/2 heure, 488-7535, 365-9184.

708 Education - Instruction MOTONEIGES 914 MOTONEIGE C-140E1Ie Tire Artic. Cat. 1978, 440 litres 6000, avec 678 3155.

708 Education - Instruction AVIONS 919 AERONCA Chief 65 H.P., moteur 825 chevaux, très propre, \$7,500, 514-5632987.

708 Education - Instruction BATEAUX - MOTEURS 921 TRAWLER 60, 38 hp, tout équipé, à vendre, 527-5151 ou 627-3130.

708 Education - Instruction REMISES D'AUTOMOBILES 926 ACHETONS roulettes toutes grandes, 435-1959.

708 Education - Instruction REMORQUES - ROULOTTES 927 ACHETONS roulettes toutes grandes, 435-1959.

708 Education - Instruction PNEUS 930 4 PNEUS radiaux tout terrain, 74, BF Goodrich, larges, pour 4x4, vendus avec roues mag blanches 6000, 448-4384.

708 Education - Instruction ACCESSOIRES D'AUTOS ET DE CAMIONS 931 DIFFERENTIELS et transmissions manuelles réparés, installations, 308, 3845 Rivard, 845-4144.

938 Autos - Camions demandés ACHAT DE VIEILLES VOITURES et aussi de camions ou d'autos accidentées. Très bon prix, 364-1684. Après 5h 486-5061.

940 Autos à vendre HONDA DE SIGILLÉE 440 DORCHESTER 879-1550 Vos centres Honda Civic Plusieurs démonstrateurs 1981 Réductions sur Civic de \$300 Accord démonstrateur réduction à partir de \$600

940 Autos à vendre HONDA DE SIGILLÉE 440 DORCHESTER 879-1550 Vos centres Honda Civic Plusieurs démonstrateurs 1981 Réductions sur Civic de \$300 Accord démonstrateur réduction à partir de \$600

940 Autos à vendre HONDA DE SIGILLÉE 440 DORCHESTER 879-1550 Vos centres Honda Civic Plusieurs démonstrateurs 1981 Réductions sur Civic de \$300 Accord démonstrateur réduction à partir de \$600

940 Autos à vendre HONDA DE SIGILLÉE 440 DORCHESTER 879-1550 Vos centres Honda Civic Plusieurs démonstrateurs 1981 Réductions sur Civic de \$300 Accord démonstrateur réduction à partir de \$600

940 Autos à vendre HONDA DE SIGILLÉE 440 DORCHESTER 879-1550 Vos centres Honda Civic Plusieurs démonstrateurs 1981 Réductions sur Civic de \$300 Accord démonstrateur réduction à partir de \$600

940 Autos à vendre HONDA DE SIGILLÉE 440 DORCHESTER 879-1550 Vos centres Honda Civic Plusieurs démonstrateurs 1981 Réductions sur Civic de \$300 Accord démonstrateur réduction à partir de \$600

940 Autos à vendre HONDA DE SIGILLÉE 440 DORCHESTER 879-1550 Vos centres Honda Civic Plusieurs démonstrateurs 1981 Réductions sur Civic de \$300 Accord démonstrateur réduction à partir de \$600

940 Autos à vendre HONDA DE SIGILLÉE 440 DORCHESTER 879-1550 Vos centres Honda Civic Plusieurs démonstrateurs 1981 Réductions sur Civic de \$300 Accord démonstrateur réduction à partir de \$600

940 Autos à vendre HONDA DE SIGILLÉE 440 DORCHESTER 879-1550 Vos centres Honda Civic Plusieurs démonstrateurs 1981 Réductions sur Civic de \$300 Accord démonstrateur réduction à partir de \$600

940 Autos à vendre HONDA DE SIGILLÉE 440 DORCHESTER 879-1550 Vos centres Honda Civic Plusieurs démonstrateurs 1981 Réductions sur Civic de \$300 Accord démonstrateur réduction à partir de \$600

940 Autos à vendre HONDA DE SIGILLÉE 440 DORCHESTER 879-1550 Vos centres Honda Civic Plusieurs démonstrateurs 1981 Réductions sur Civic de \$300 Accord démonstrateur réduction à partir de \$600

940 Autos à vendre HONDA DE SIGILLÉE 440 DORCHESTER 879-1550 Vos centres Honda Civic Plusieurs démonstrateurs 1981 Réductions sur Civic de \$300 Accord démonstrateur réduction à partir de \$600

940 Autos à vendre HONDA DE SIGILLÉE 440 DORCHESTER 879-1550 Vos centres Honda Civic Plusieurs démonstrateurs 1981 Réductions sur Civic de \$300 Accord démonstrateur réduction à partir de \$600

940 Autos à vendre HONDA DE SIGILLÉE 440 DORCHESTER 879-1550 Vos centres Honda Civic Plusieurs démonstrateurs 1981 Réductions sur Civic de \$300 Accord démonstrateur réduction à partir de \$600

Êtes-vous observateur? SOLUTION 1) Bras droit du boxeur de droite. 2) Pied arrière de son tabouret. 3) L'avant du trou de la trappe. 4) Pied du montant avant droit du ring. 5) Une corde en moins sur le coin arrière gauche. 6) Un arceau en moins sur le grillage. 7) Le pilier à gauche de la porte. 8) Porte modifiée à son extrémité droite.



de Paul Pouliot

Q — L'automne dernier, j'ai préparé le sol de deux plates-bandes, avec l'intention d'y cultiver, l'été prochain, une foule d'annuelles. Ces emplacements sont bien ensoleillés. J'apprécierais que vous m'indiquiez la hauteur des différents plants afin que je sache comment les disposer, les plus hautes à l'arrière plan, les moyennes au milieu et les petites à l'avant.

R — Voici une petite liste qui peut, je crois, vous être utile. La hauteur de chaque plante est indiquée entre parenthèses. Armoise verte (3-6 pieds); dauphinel (4 pieds); souci (tagète), espèces hautes (3 1/2 pieds); cléme (4 pieds); dahlia, types nains (2-3 pieds); aster géant (30 pouces); aster médium (24 pouces); oeillets d'Inde géants (24 pouces); verveine (12 à 18 pouces); pétunias (12 pouces); phlox annuel (6-8 pouces); pensée hybride (6 à 8 pouces); alysse maritime (6 pouces); et scabieuse odorante (1/2 pouce).

Q — J'ai entendu dire qu'il y aurait des cours de sciences naturelles, à Montréal, en janvier prochain, grâce aux Jeunes naturalistes? Est-ce la vérité et à qui doit-on s'adresser pour s'inscrire à ces études?

R — Oui, en effet, ces jours derniers le Conseil régional de Montréal des Cercles des jeunes naturalistes annonçait qu'il avait organisé des cours d'initiation aux sciences naturelles pour adultes de 18 ans et plus. Ces cours se donneront à la salle Léon-Provencher, du Jardin botanique de Montréal, 4101 est, rue Sherbrooke, à compter du 9 janvier prochain. Il s'agit d'une série d'une durée de 10 vendredis soirs consécutifs, de 19h30 à 22h30. Chaque conférence sera accompagnée d'une projection de diapositives. On remettra un certificat d'attestation de présence à ceux et celles qui en feront la demande. L'inscription est de \$25 pour la série. Les personnes intéressées peuvent s'inscrire en s'adressant à Mme S. Gardner, 10148, ave Péloquin, Montréal, Qué., H2C 2J8. Les sujets traités seront: la botanique, la géologie, l'ornithologie (les oiseaux), l'entomologie (les insectes), la taxidermie, etc. Pour de plus amples renseignements: 255-6111, 381-4589 ou 655-7048.

Q — On m'a donné, en cadeau, un plant d'aralie du Japon. Je ne sais vraiment pas comment le cultiver. C'est très sec chez nous et cette plante est attaquée par de petits insectes quasi-microscopiques.

R — En tout premier lieu disons que le véritable nom botanique de l'Aralia du Japon est Fatsia japonica. C'est une des plus belles et des plus décoratives des plantes tropicales cultivées à l'intérieur. Le problème dont vous vous plaignez est le plus grave qui puisse se produire avec cette plante, puisqu'une trop grande sécheresse de l'air ambiant et l'absence de renouvellement de cet air stimulent l'apparition des araignées rouges ou acariens. Cette situation se corrige facilement en maintenant la température de la pièce à un niveau pas trop élevé, tout en nettoyant régulièrement les feuilles, une fois par mois, avec un linge doux et humide, il faut aussi bassiner fréquemment le feuillage avec de l'eau à la température de la pièce. Voici, en résumé, les besoins de cette plante: beaucoup de lumière, mais sans soleil direct; une température de 15 à 21 degrés C; une humidité atmosphérique relativement élevée; des arrosages généreux et assez fréquents pour maintenir le sol légèrement humide; une fertilisation adéquate, à tous les 15 jours, avec un engrais soluble, comme la formule 20-10-20. Pour détruire les acariens, utilisez l'insecticide Kelthane (dicofol).

Q — Le bout des feuilles de ma plante araignée brunit et sèche, quelle peut être la cause de cette anomalie?

R — Votre Chlorophytum est dans un sol sec. Arrosez-le pour le maintenir humide.

Retour au cheval de trait

FRESNO (UPI) — Plusieurs agriculteurs américains abandonnent le tracteur pour renouer avec une méthode ancestrale de travailler la terre: le cheval de trait.

Tout ce qu'un tracteur peut faire, le cheval peut le faire, mais plus lentement. Les chevaux de labour américains peuvent en effet emblaver les champs, semer, récolter, pomper l'eau, engranger, etc.

Lorsque le cheval était populaire, on créa aux États-Unis des attelages multiples pour accroître la puissance des machines qu'ils actionnaient. Dans le Midwest, on a fait état d'équipages comptant jusqu'à 60 chevaux.

Ces monstrueux attelages tiraient jusqu'à 10 charreuses ou animaux d'immenses moissonneuses-batteuses qui pouvaient couvrir d'immenses surfaces en une seule journée. Ce fut durant les années 20 et 30 que les chevaux commencèrent à céder leur place aux tracteurs. En 1950, les tracteurs étaient devenus plus nombreux que les chevaux de trait.

Pourtant, dans certaines régions, le cheval est en train de regagner ses lettres de noblesse. Les agriculteurs remettent leur tracteur aux multiples chevaux-vapeur pour se fier de nouveau à l'animal.

Dans la vallée San Joaquin, en Californie, quelque 80 agriculteurs ont formé l'Association des chevaux et mules de trait et font la promotion de ces animaux pour certains travaux de ferme actuellement dévolus aux tracteurs.

Selon eux, ces animaux, en raison des coûts élevés de l'énergie et de l'entretien de la machinerie, font un travail moins coûteux et plus efficace en certaines occasions.

«Sur une petite exploitation agricole, le fermier peut facilement utiliser un cheval. Pour les fermes plus vastes, une bête n'est toutefois pas pratique», dit Allan Grant, agriculteur de Fresno. Plusieurs éleveurs songent actuellement à remettre à l'honneur les chevaux de trait de races Clydesdale, Shire, Percheron et Belge. A l'heure actuelle, les chevaux sont surtout utilisés pour engranger le foin et pour herser les champs et les vignes.

Une bonne paire de chevaux vaut de \$3,000 à \$4,000, ce qui est très peu comparé à un tracteur de \$15,000.

Un tracteur permet certaines détaxes par voie de dépréciation, mais est coûteux à entretenir et doit éventuellement finir ses jours à la ferraille.

Quant au cheval, il travaille de longues années à peu de frais et justifie les dépenses qu'il a entraînées en se reproduisant... ce qu'un tracteur ne peut faire.

AVIS LÉGAUX APPELS D'OFFRES SOUMISSIONS

PRENEZ AVIS que Marcel Desparois de Châteauguay a l'occasion du changement de contrôle survenu dans Châteauguay Transport Inc. s'adresse à la Commission des Transports du Québec pour obtenir le maintien des permis M-300939 (001) à 004 inclusivement, le tout en vertu de l'Article 39 de la Loi des Transports et de l'Article 259.1 du règlement 2 des règles de pratique et de régie interne de la dite Commission.

MESSAGERIES CN LACHINE APPEL D'OFFRES
Pour les services d'un tracteur expérimenté pour prendre en charge une cafétéria pouvant servir quotidiennement quelque 800 employés. Le local et une partie de l'équipement sont fournis. Les heures d'ouverture sont de 6h30 à 21h, du lundi au vendredi inclusivement. L'endroit est situé au 1221, 32e avenue, Lachine, Québec.

ANCIENS ACTIONNAIRES
Marcel Desparois, 98 actions ordinaires
Louise P. Desparois, 1 action ordinaire
Henri Bissonnette, 1 action ordinaire
Nouveaux actionnaires
Ormstown Transport Inc., 98 actions ordinaires
Gilles Goyette, 1 action ordinaire
Daniel Goyette, 1 action ordinaire

BOUCHARD (Willie)
A Montréal, le 28 décembre 1980 à l'âge de 73 ans, est décédé M. Willie Bouchard époux de Kathleen Shannahan. Outre son épouse, il laisse dans le deuil ses 2 filles: Madeleine (épouse de John Hamilton) et Joanne (épouse de Pierre Boucher); 6 petits-enfants et 4 arrière-petits-enfants; ainsi que 4 frères: Philippe, Jules, Armand et Gérard; 2 sœurs: Marie et Madeleine. Les funérailles auront lieu mercredi le 31 courant. Le convoi funéraire partira du **Complexe Funéraire Alfred Dallaire Inc., 2159, boul. St-Martin est, Duvernay, Laval (coin Papineau)** pour se rendre à l'église St-David de Pierrefonds, où le service sera célébré à 11h et de là au crématorium Alfred Dallaire, lieu de la crémation. Parents et amis sont priés d'y assister sans autre invitation. Salon fermé entre 5h et 7h. Exposé lundi à 2h.

Si votre cave est pleine d'objets dont vous ne vous servez plus...
Les annonces classées **285-7111**

BOUCHARD (Willie)
A Montréal, le 28 décembre 1980 à l'âge de 73 ans, est décédé M. Willie Bouchard époux de Kathleen Shannahan. Outre son épouse, il laisse dans le deuil ses 2 filles: Madeleine (épouse de John Hamilton) et Joanne (épouse de Pierre Boucher); 6 petits-enfants et 4 arrière-petits-enfants; ainsi que 4 frères: Philippe, Jules, Armand et Gérard; 2 sœurs: Marie et Madeleine. Les funérailles auront lieu mercredi le 31 courant. Le convoi funéraire partira du **Complexe Funéraire Alfred Dallaire Inc., 2159, boul. St-Martin est, Duvernay, Laval (coin Papineau)** pour se rendre à l'église St-David de Pierrefonds, où le service sera célébré à 11h et de là au crématorium Alfred Dallaire, lieu de la crémation. Parents et amis sont priés d'y assister sans autre invitation. Salon fermé entre 5h et 7h. Exposé lundi à 2h.

BOUCHARD (Willie)
A Montréal, le 28 décembre 1980 à l'âge de 73 ans, est décédé M. Willie Bouchard époux de Kathleen Shannahan. Outre son épouse, il laisse dans le deuil ses 2 filles: Madeleine (épouse de John Hamilton) et Joanne (épouse de Pierre Boucher); 6 petits-enfants et 4 arrière-petits-enfants; ainsi que 4 frères: Philippe, Jules, Armand et Gérard; 2 sœurs: Marie et Madeleine. Les funérailles auront lieu mercredi le 31 courant. Le convoi funéraire partira du **Complexe Funéraire Alfred Dallaire Inc., 2159, boul. St-Martin est, Duvernay, Laval (coin Papineau)** pour se rendre à l'église St-David de Pierrefonds, où le service sera célébré à 11h et de là au crématorium Alfred Dallaire, lieu de la crémation. Parents et amis sont priés d'y assister sans autre invitation. Salon fermé entre 5h et 7h. Exposé lundi à 2h.

BOUCHARD (Willie)
A Montréal, le 28 décembre 1980 à l'âge de 73 ans, est décédé M. Willie Bouchard époux de Kathleen Shannahan. Outre son épouse, il laisse dans le deuil ses 2 filles: Madeleine (épouse de John Hamilton) et Joanne (épouse de Pierre Boucher); 6 petits-enfants et 4 arrière-petits-enfants; ainsi que 4 frères: Philippe, Jules, Armand et Gérard; 2 sœurs: Marie et Madeleine. Les funérailles auront lieu mercredi le 31 courant. Le convoi funéraire partira du **Complexe Funéraire Alfred Dallaire Inc., 2159, boul. St-Martin est, Duvernay, Laval (coin Papineau)** pour se rendre à l'église St-David de Pierrefonds, où le service sera célébré à 11h et de là au crématorium Alfred Dallaire, lieu de la crémation. Parents et amis sont priés d'y assister sans autre invitation. Salon fermé entre 5h et 7h. Exposé lundi à 2h.

TRANSPORTS CANADA
Garde côtière canadienne
Transport Canada
Canadian Coast Guard

AVIS DE LA NAVIGATION FLEUVE ST-LAURENT
ILE DU BIC À ILE VERTE (Green Island)
CARTÉ D9-1204
RADIOPHARES À ÊTRE SUPPRIMÉS

AVIS DE LA NAVIGATION FLEUVE ST-LAURENT
ILE DU BIC À ILE VERTE (Green Island)
CARTÉ D9-1204
RADIOPHARES À ÊTRE SUPPRIMÉS

AVIS DE LA NAVIGATION FLEUVE ST-LAURENT
ILE DU BIC À ILE VERTE (Green Island)
CARTÉ D9-1204
RADIOPHARES À ÊTRE SUPPRIMÉS

AVIS DE LA NAVIGATION FLEUVE ST-LAURENT
ILE DU BIC À ILE VERTE (Green Island)
CARTÉ D9-1204
RADIOPHARES À ÊTRE SUPPRIMÉS

AVIS DE LA NAVIGATION FLEUVE ST-LAURENT
ILE DU BIC À ILE VERTE (Green Island)
CARTÉ D9-1204
RADIOPHARES À ÊTRE SUPPRIMÉS

AVIS DE LA NAVIGATION FLEUVE ST-LAURENT
ILE DU BIC À ILE VERTE (Green Island)
CARTÉ D9-1204
RADIOPHARES À ÊTRE SUPPRIMÉS

AVIS DE LA NAVIGATION FLEUVE ST-LAURENT
ILE DU BIC À ILE VERTE (Green Island)
CARTÉ D9-1204
RADIOPHARES À ÊTRE SUPPRIMÉS

REMERCIEMENTS IN MEMORIAM

décès

AUBERTIN (Alberta)
BOIKO (Iwan)
BOUTIN (Louise)
BOUCHARD (Willie)
CALUORI (Angelo-M.)
CHURCH (David)
COMTOIS (Gilbert)
CORBEIL (Aurore)
CRAIGHEAD (Richard, Wesley)
DAVID (Simone)
DELCOURT (Arthur)
GAGNIER (Germaine)
GARCEAU (Henry)
GOYER (Lucienne)
GUERTIN (Albert)
HAMELIN (Thérèse)
HEBERT (Lucien)
HOULE (Marcel)
HUNTER (James)
JOLY (Marie-Anne)
LAROSE (Jean-Paul)
LEFEBVRE (Exilda)
LEGRIS (Isidore)
LEPINE (Robert)
LUSSIER (Roger)
MAISONNEUVE (Yvonne)
MASSE (Reine)
MONTESTRUC (Suzanne)
O'NIEL (Jeannette)
PAQUIN (Ernest)
PHANEUF (Alfred)
QUIRION (Georgiana)
RAYMOND (Marcellin)
ROY (Armand)
SANTILLO (Agostino)
SARRA BOURNET (Marie-Blanche)
ST-JEAN (Roméo)
ST-LAURENT (Lionel)
TÉTREAU (Henri-F.)
TITTELY (Françoise)
URSAKI (Kevin Randy)

CALUORI (Angelo-M.)
Décédé à l'hôpital St-Luc, vendredi le 26 décembre 1980, à l'âge de 86 ans. Angelo-M. Caluori, époux bien-aimé de Elvira Caccione, cher père de Robert, Mariannina (Mme Nick Fasano) et de feu Jack. Un service sera célébré en la chapelle de la maison funéraire **Wray, Walton, Wray 1459 Towers** (angle De Maisonneuve) lundi le 29 courant à 2h p.m. et de là au crématorium Mont-Royal, S.V.P., pas de fleurs. Des dons à la Fondation du Québec des maladies du cœur, 1455, rue Peel, suite 31-32, Montréal, H3A 1T5, seraient appréciés.

DELCOURT (Arthur)
Subitement, à Lisbonne, Portugal, le 23 décembre 1980, à l'âge de 70 ans, est décédé M. Arthur Delcourt époux de Mélanie Giroux. Les funérailles auront lieu mardi le 30 courant. Le convoi funéraire partira des salons **Urgel Bourgie Ltée 2095, rue Salaberry** pour se rendre à l'église St-Gaëtan, où le service sera célébré à 10h et de là au cimetière de Côte-des-Neiges, lieu de la sépulture. Parents et amis sont priés d'y assister sans autre invitation.

HEBERT (Lucien)
Subitement, à Lisbonne, Portugal, le 23 décembre 1980, à l'âge de 70 ans, est décédé M. Lucien Hébert, époux de Thérèse Charbonneau. Outre son épouse, il laisse dans le deuil ses enfants: Gilles (époux de Renée Ducharme) et René (époux d'Eva Milde), ainsi que son petit-fils Benoît. Les funérailles auront lieu mardi le 30 courant. Le convoi funéraire partira des salons **Urgel Bourgie Ltée, angle Boul. Décarie et Ave. Notre-Dame-de-Grâce**, pour se rendre à l'église Notre-Dame-de-Grâce, où le service sera célébré à 11h et de là au cimetière de St-Césaire, comté Rouville, lieu de la sépulture. Parents et amis sont priés d'y assister sans autre invitation.

LEGRIS (Isidore)
A Verdun, le 26 décembre 1980, à l'âge de 82 ans, est décédé Isidore Legris, époux de feu Laura Laplante. Il laisse dans le deuil ses enfants Lucette (Mme Marcel Vinet), André (époux de Jeannine Chénail), Jeannine (Mme Raymond Lestage). Lui survivent huit petits-enfants, un arrière-petit-fils ainsi qu'une sœur Mme Alberta Gauthier, beaux-frères et belles-sœurs et amis. Les funérailles auront lieu lundi le 29 courant. Le convoi funéraire partira des salons **Alfred Dallaire Inc., 4500 ave Verdun** (Face au métro Verdun) pour se rendre à l'église Notre-Dame-de-Lourdes, 4949 ave Verdun, où le service sera célébré à 11h, et de là au cimetière de Côte-des-Neiges, lieu de la sépulture. Parents et amis sont priés d'y assister sans autre invitation. Fermé de 5h à 7h.

MAISONNEUVE (Yvonne)
A Montréal, le 25 décembre 1980, à l'âge de 77 ans, est décédée Mlle Yvonne Maisonneuve, fondatrice de l'œuvre Notre-Dame de la Protection, devenue aujourd'hui Les Associés de l'Entraide Le Chalmier, sœur de Jeanne (Mme D.S. Tuttle) de New York, Cécile, Rosaire, Jean-Paul, Guy, Georges et Jacqueline (Mme Roland Béliève) de C.B. Les funérailles auront lieu mardi le 30 courant. Le convoi funéraire partira des salons **J. R. Deslauriers Ltée**

QUIRION (Georgiana)
A la résidence Ste-Dorothee, Ville Laval, le 27 décembre 1980 à l'âge de 88 ans, est décédée Mme veuve Achille Quirion, née Georgiana Leclerc. Elle laisse dans le deuil ses enfants: Elisabeth (épouse de Dr Georges-E. Tétrault de Mt), Charlotte (épouse de Paul-Emile Caron de Louiseville), Marcel (missionnaire Oblat de Marie Immaculée de Mt et Aline missionnaire de l'Immaculée-Conception au Pérou, deux sœurs: Mme Alphonsine Boudreau de Mt, Mme Emilia Hamel de Coaticook, deux belles-sœurs: Mme Eugénie Leclerc de Trois-Rivières et Mme Berthe Leclerc de Mt, plusieurs petits-enfants, neveux et nièces. Les funérailles auront lieu mardi le 30 courant. Le convoi funéraire partira des salons **Vet et Elkos Inc., 601, rue Conest, Sherbrooke** à 10h45 pour se rendre à l'église St-Thérèse - D'Alia, Sherbrooke, où le service sera célébré à 11h et de là au cimetière de St-Michel, Sherbrooke, lieu de la sépulture. Parents et amis sont priés d'y assister sans autre invitation. Fermé de 5h à 7h.

ST-JEAN (Roméo)
A Verdun, le 28 décembre 1980 à l'âge de 70 ans est décédé M. Roméo St-Jean, ex-employé de Canada Packers, ex-grand chevalier des Chevaliers de Colomb de Verdun No 1751, membre du 1ème degré des Chevaliers de Colomb et ex-président de l'Association sportive de Verdun, époux de Emilia Villamora, père de Robert (époux de Lise Failer), Jean-Claude (époux de Monique Boileau), Bernard (époux de Marriette Sauvé). Il laisse également un frère, trois enfants, ainsi que 7 petits-enfants. Les funérailles auront lieu mercredi le 31 courant. Le convoi funéraire partira des salons **L. Thériault Inc., 512, rue de l'Église à Verdun**, pour se rendre à l'église Notre-Dame-des-Sept-Douleurs où le service sera célébré à 11h et de là au cimetière de Côte-des-Neiges, lieu de la sépulture. Parents et amis sont priés d'y assister sans autre invitation. Fermé de 5h à 7h.

CHURCH (David)
A Montréal, le 27 décembre 1980 à l'âge de 87 ans est décédé M. David Church, époux de feu Aldeia Fournier. Il laisse dans le deuil sa fille Jeanne (épouse de François Lapratte), ses petits-enfants: Michel, Serge et Francine, ainsi que ses arrière-petits-enfants. Les funérailles auront lieu mercredi le 31 courant. Le convoi funéraire partira des salons **Urgel Bourgie Ltée 8628, rue Hochelaga** pour se rendre à l'église Ste-Louise-de-Marillac, où le service sera célébré à 9h30 et de là au cimetière de l'Est, lieu de la sépulture. Parents et amis sont priés d'y assister sans autre invitation.

COMTOIS (Gilbert)
A Montréal, le 28 décembre 1980, à l'âge de 74 ans, est décédé M. Gilbert Comtois, époux de feu Eva Curadeo. Il laisse dans le deuil ses deux sœurs: Gilberte (épouse d'Armand Clavet) et Yvette (épouse de P.-E. Ouellette), ainsi que plusieurs neveux et nièces. Les funérailles auront lieu mercredi le 31 courant. Le convoi funéraire partira des salons **Paul et Fortin, 835, rue Duquet**, pour se rendre à l'église St-Enfant-de-Jesus-du-Milieu où le service sera célébré à 10h et de là au cimetière de Côte-des-Neiges, lieu de la sépulture. Parents et amis sont priés d'y assister sans autre invitation.

GARCEAU (Henry)
A Lachine, le 28 décembre 1980, à l'âge de 65 ans est décédé M. Henry Garceau, président de la Fédération cycliste du Québec, époux de feu Laura Plante. Il laisse ses enfants: Jacques, Ghislain, Gisèle et Guy-Anne, ainsi que plusieurs petits-enfants, frères et sœurs. Les funérailles auront lieu mercredi le 31 courant. Le convoi funéraire partira des salons **Alfred Dallaire Inc., 1120 est, rue Jean-Talon** pour se rendre à l'église St-Eugène de Rosemont où le service sera célébré à 10h et de là au crématorium Alfred Dallaire Inc., 2159 est, boul. St-Martin, lieu de la crémation. Parents et amis sont priés d'y assister sans autre invitation. Prière de ne pas envoyer de fleurs, des dons à la Fondation du Québec des maladies du cœur seraient appréciés. Fermé de 5h à 7h.

HUNTER (James)
A sa résidence le 24 décembre 1980 est décédé James Hunter, époux de feu Edythe Kimpton, père de G. Ruth et Edythe. Les funérailles auront lieu lundi le 29 courant en la chapelle des **Salons D.A. Collins 5610 ouest, rue Sherbrooke**, où le service sera célébré à 2h et de là au cimetière de Mont-Royal lieu de la sépulture. Parents et amis sont priés d'y assister sans autre invitation.

JOLY (Marie-Anne)
A Montréal, le 27 décembre 1980 à l'âge de 92 ans, est décédée Mlle Marie-Anne Joly, fille de feu François Joly et de feu Anna Desrosiers. Elle laisse dans le deuil une sœur Antoinette, ses belles-sœurs, Germaine (Mme veuve Arthur Joly), Lucienne (Mme veuve Alphonse Joly), Germaine (Mme Jean Joly), ainsi que de nombreux neveux et nièces. Les funérailles auront lieu mercredi le 31 courant à l'église St-Vincent Ferrer où le service sera célébré à 10h et de là au cimetière de Côte-des-Neiges, lieu de la sépulture. Parents et amis sont priés d'y assister sans autre invitation. Fermé de 5h à 7h.

LUSSIER (Roger)
A Lachine, le 26 décembre 1980 à l'âge de 65 ans est décédé M. Roger Lussier, autrefois gérant du Centre de la Main-d'œuvre, à Lachine, époux de Rita Labelle, père de Manon, frère de Simonne Quimet, Gérard, André, Gaston et Sylvain. Les funérailles auront lieu mardi le 30 courant. Le convoi funéraire partira des salons **Raoul Bourgie Inc., 1750, rue Notre-Dame, Lachine (Angle 18ième Avenue)** pour se rendre à l'église St-André-Hubert-Fourneau où le service sera célébré à 11h et de là au cimetière de Lachine, lieu de la sépulture. Parents et amis sont priés d'y assister sans autre invitation. Fermé de 5h à 7h.

PAQUIN (Ernest)
A Montréal, le 27 décembre 1980, à l'âge de 80 ans, est décédé M. Ernest Paquin, époux de feu Cécile Vermette. Il laisse dans le deuil ses enfants: Pauline (épouse d'Yvon McClean), André (époux de Denise Valois), Camille (époux de Thérèse Lemire), Etienne, Maurice (époux de Rejeanne Des Ruisseaux), Esthel (épouse d'André Monette) et Monique, ses petits-enfants, arrière-petits-enfants, ses frères et sœurs. Les funérailles auront lieu mardi le 30 courant. Le convoi funéraire partira des salons **Urgel Bourgie Ltée 2095, rue Salaberry**, pour se rendre à l'église St-Joseph de Bordeaux, où le service sera célébré à 10h et de là au cimetière de Côte-des-Neiges, lieu de la sépulture. Parents et amis sont priés d'y assister sans autre invitation. Fermé de 5h à 7h.

ST-LAURENT (Lionel)
A Montréal, le 28 décembre 1980 à l'âge de 63 ans, est décédé M. Lionel St-Laurent, époux de Simone St-Laurent, père de Serge, plusieurs frères et sœurs, beaux-frères et belles-sœurs et petits-enfants ainsi que plusieurs amis. Les funérailles auront lieu mercredi le 31 courant. Le convoi funéraire partira des salons **Magnus Poirier Inc., 6520, rue Donat**, pour se rendre à l'église St-Edouard, où le service sera célébré à 14h et de là au crématorium Magnus Poirier Inc., lieu de la crémation. Parents et amis sont priés d'y assister sans autre invitation. Au lieu de fleurs des dons à la Fondation canadienne des maladies du cœur seraient appréciés. Fermé de 17h à 19h.

BOIKO (Iwan)
A Montréal, le 27 décembre 1980, à l'âge de 57 ans, est décédé Iwan Boiko époux bien-aimé de Lidia Zirnachuk, cher père de Valentina (Mme Richard Lévy) et Nicholas Boiko. Lui survivent 2 petits-enfants. Visites au salon M. A. Blythe Bernier, 3682 avenue du Parc, de 1h à 4h, mardi. Prières à la cathédrale russe St-Nicolas, 422 boul. St-Joseph ouest, à 7h mardi soir. Le service sera célébré mercredi à 10h, dans la même cathédrale. Inhumation au cimetière Mt-Royal.

CORBEIL (Aurore)
A Montréal, le 26 décembre 1980 à l'âge de 92 ans, est décédée Mlle Aurore Corbeil, épouse de feu Ernest Corbeil, demeurant rue Prieur est, Montréal. Mere bien-aimée de feu Germaine (Oliva Pigeon), Antoinette (Joseph Gagnon), Yvette (Jean-Paul Colin); 13 petits-enfants et 10 arrière-petits-enfants. Les funérailles auront lieu mardi le 30 courant. Le convoi funéraire partira de la résidence funéraire **Roland Bisson 130, Henri-Bourassa est** pour se rendre à l'église de la Visitation où le service sera célébré à 9h, et de là au cimetière de Côte-des-Neiges, lieu de la sépulture. Parents et amis sont priés d'y assister sans autre invitation. Salon fermé de 5h à 7h.

GOYER (Lucienne)
A Lachine, le 28 décembre 1980 à l'âge de 76 ans est décédée Mlle Lucienne Goyer, fille de feu Augustin Goyer et de feu Sara St-Denis. Lui survivent son frère Gilbert (époux de Yvette Potvin), ainsi que plusieurs neveux et nièces. Les funérailles auront lieu mardi le 30 courant. Le convoi funéraire partira des salons **Raoul Bourgie Inc., 1750, rue Notre-Dame, Lachine (angle 18ième Avenue)** pour se rendre à la chapelle des Saints-Anges, où le service sera célébré à 11h et de là au cimetière de Lachine, lieu de la sépulture. Parents et amis sont priés d'y assister sans autre invitation. Fermé de 5h à 7h.

GUERTIN (Albert)
A Montréal, le 28 décembre 1980 à l'âge de 64 ans est décédé M. Albert Guertin, époux de Edwilda Rainville. Outre son épouse il laisse ses enfants: Paul, Roland, et Fred, ainsi que ses beaux-frères et belles-sœurs, neveux et nièces. Les funérailles auront lieu mercredi le 31 courant. Le convoi funéraire partira des salons **Alfred Dallaire Inc., 2645 est, rue Henri-Bourassa**, pour se rendre à l'église St-Antoine-Marie-Claret où le service sera célébré à 2h et de là au crématorium Alfred Dallaire Inc., 2159 est, boul. St-Martin, lieu de la crémation. Parents et amis sont priés d'y assister sans autre invitation. Fermé de 5h à 7h.

LAROSE (Jean-Paul)
A Montréal, le 28 décembre 1980 à l'âge de 59 ans, est décédé M. Jean-Paul Larose, fonctionnaire au ministère des Anciens Combattants fils de feu Raoul Larose et de feu Corinne Kirouac. Il laisse dans le deuil ses sœurs, Marcelle, Hélène (épouse de Paul Dupuis) son frère Yves (époux de Denise Paquet), son beau-frère Frank Provencer, ainsi que plusieurs neveux et nièces. Les funérailles auront lieu mercredi le 31 courant. Le convoi funéraire partira des salons **Alfred Dallaire Inc., 2548 est, rue Beaubien**, pour se rendre à l'église St-Marc où le service sera célébré à 10h et de là au cimetière de Côte-des-Neiges, lieu de la sépulture. Parents et amis sont priés d'y assister sans autre invitation. Prière de ne pas envoyer de fleurs, des dons à la Fondation du Québec des maladies du cœur, seraient appréciés. Fermé de 5h à 7h.

LEFEBVRE (Exilda)
A LaSalle, le 26 décembre 1980 à l'âge de 81 ans, est décédée Mme veuve Alfred Lefebvre, née Exilda Lefebvre. Elle laisse dans le deuil ses enfants: Jeannette (épouse de Joseph Leclerc), Rollande (épouse de Francis Stump), Raoul, Thérèse (épouse de Keith Doland), Robert (échevin de Ville LaSalle, époux de Agnès André), Suzanne (épouse de John Hoops), Beverly Johnston (épouse de feu Jean Lefebvre), ainsi que plusieurs petits-enfants. Les funérailles auront lieu mercredi le 31 courant. Le convoi funéraire partira des salons **Urgel Bourgie Ltée 7708, rue Centrale, Ville LaSalle** pour se rendre à l'église Notre-Dame-du-Sacré-Coeur, où le service sera célébré à 2h et de là au cimetière de Christ-Roi, Châteauguay, lieu de la sépulture. Parents et amis sont priés d'y assister sans autre invitation. Fermé de 5h à 7h.

MAISONNEUVE (Yvonne)
A Montréal, le 25 décembre 1980, à l'âge de 77 ans, est décédée Mlle Yvonne Maisonneuve, fondatrice de l'œuvre Notre-Dame de la Protection, devenue aujourd'hui Les Associés de l'Entraide Le Chalmier, sœur de Jeanne (Mme D.S. Tuttle) de New York, Cécile, Rosaire, Jean-Paul, Guy, Georges et Jacqueline (Mme Roland Béliève) de C.B. Les funérailles auront lieu mardi le 30 courant. Le convoi funéraire partira des salons **J. R. Deslauriers Ltée**

QUIRION (Georgiana)
A la résidence Ste-Dorothee, Ville Laval, le 27 décembre 1980 à l'âge de 88 ans, est décédée Mme veuve Achille Quirion, née Georgiana Leclerc. Elle laisse dans le deuil ses enfants: Elisabeth (épouse de Dr Georges-E. Tétrault de Mt), Charlotte (épouse de Paul-Emile Caron de Louiseville), Marcel (missionnaire Oblat de Marie Immaculée de Mt et Aline missionnaire de l'Immaculée-Conception au Pérou, deux sœurs: Mme Alphonsine Boudreau de Mt, Mme Emilia Hamel de Coaticook, deux belles-sœurs: Mme Eugénie Leclerc de Trois-Rivières et Mme Berthe Leclerc de Mt, plusieurs petits-enfants, neveux et nièces. Les funérailles auront lieu mardi le 30 courant. Le convoi funéraire partira des salons **Vet et Elkos Inc., 601, rue Conest, Sherbrooke** à 10h45 pour se rendre à l'église St-Thérèse - D'Alia, Sherbrooke, où le service sera célébré à 11h et de là au cimetière de St-Michel, Sherbrooke, lieu de la sépulture. Parents et amis sont priés d'y assister sans autre invitation. Fermé de 5h à 7h.

BOUCHARD (Willie)
A Montréal, le 28 décembre 1980 à l'âge de 73 ans est décédé M. Willie Bouchard époux de Kathleen Shannahan. Outre son épouse, il laisse dans le deuil ses 2 filles: Madeleine (épouse de John Hamilton) et Joanne (épouse de Pierre Boucher); 6 petits-enfants et 4 arrière-petits-enfants; ainsi que 4 frères: Philippe, Jules, Armand et Gérard; 2 sœurs: Marie et Madeleine. Les funérailles auront lieu mercredi le 31 courant. Le convoi funéraire partira du **Complexe Funéraire Alfred Dallaire Inc., 2159, boul. St-Martin est, Duvernay, Laval (coin Papineau)** pour se rendre à l'église St-David de Pierrefonds, où le service sera célébré à 11h et de là au crématorium Alfred Dallaire, lieu de la crémation. Parents et amis sont priés d'y assister sans autre invitation. Salon fermé entre 5h et 7h. Exposé lundi à 2h.

CRAIGHEAD (Richard, Wesley)
A Bedford, le 26 décembre 1980, à l'âge de 82 ans, est décédé M. Richard W. Craighead, époux de Audrey Bradshaw. Il laisse dans le deuil ses enfants: Bill, John et Jane; sa sœur Mme Isabella Jackson. Les funérailles auront lieu mardi le 30 courant. Le convoi funéraire partira des salons **Jos. Dion & Fils, Bedford** pour se rendre à l'église anglicane St-James, où le service sera célébré à 14h, et de là au cimetière protestant de Bedford. Parents et amis sont priés d'y assister sans autre invitation. Salon fermé de 5h à 7h.

GUERTIN (Albert)
A Montréal, le 28 décembre 1980 à l'âge de 64 ans est décédé M. Albert Guertin, époux de Edwilda Rainville. Outre son épouse il laisse ses enfants: Paul, Roland, et Fred, ainsi que ses beaux-frères et belles-sœurs, neveux et nièces. Les funérailles auront lieu mercredi le 31 courant. Le convoi funéraire partira des salons **Alfred Dallaire Inc., 2645 est, rue Henri-Bourassa**, pour se rendre à l'église St-Antoine-Marie-Claret où le service sera célébré à 2h et de là au crématorium Alfred Dallaire Inc., 2159 est, boul. St-Martin, lieu de la crémation. Parents et amis sont priés d'y assister sans autre invitation. Fermé de 5h à 7h.

LAROSE (Jean-Paul)
A Montréal, le 28 décembre 1980 à l'âge de 59 ans, est décédé M. Jean-Paul Larose, fonctionnaire au ministère des Anciens Combattants fils de feu Raoul Larose et de feu Corinne Kirouac. Il laisse dans le deuil ses sœurs, Marcelle, Hélène (épouse de Paul Dupuis) son frère Yves (époux de Denise Paquet), son beau-frère Frank Provencer, ainsi que plusieurs neveux et nièces. Les funérailles auront lieu mercredi le 31 courant. Le convoi funéraire partira des salons **Alfred Dallaire Inc., 2548 est, rue Beaubien**, pour se rendre à l'église St-Marc où le service sera célébré à 10h et de là au cimetière de Côte-des-Neiges, lieu de la sépulture. Parents et amis sont priés d'y assister sans autre invitation. Prière de ne pas envoyer de fleurs, des dons à la Fondation du Québec des maladies du cœur, seraient appréciés. Fermé de 5h à 7h.

LUSSIER (Roger)
A Lachine, le 26 décembre 1980 à l'âge de 65 ans est décédé M. Roger Lussier, autrefois gérant du Centre de la Main-d'œuvre, à Lachine, époux de Rita Labelle, père de Manon, frère de Simonne Quimet, Gérard, André, Gaston et Sylvain. Les funérailles auront lieu mardi le 30 courant. Le convoi funéraire partira des salons **Raoul Bourgie Inc., 1750, rue Notre-Dame, Lachine (angle 18ième Avenue)** pour se rendre à l'église St-André-Hubert-Fourneau où le service sera célébré à 11h et de là au cimetière de Lachine, lieu de la sépulture. Parents et amis sont priés d'y assister sans autre invitation. Fermé de 5h à 7h.

PAQUIN (Ernest)
A Montréal, le 27 décembre 1980, à l'âge de 80 ans, est décédé M. Ernest Paquin, époux de feu Cécile Vermette. Il laisse dans le deuil ses enfants: Pauline (épouse d'Yvon McClean), André (époux de Denise Valois), Camille (époux de Thérèse Lemire), Etienne, Maurice (époux de Rejeanne Des Ruisseaux), Esthel (épouse d'André Monette) et Monique, ses petits-enfants, arrière-petits-enfants, ses frères et sœurs. Les funérailles auront lieu mardi le 30 courant. Le convoi funéraire partira des salons **Urgel Bourgie Ltée 2095, rue Salaberry**, pour se rendre à l'église St-Joseph de Bordeaux, où le service sera célébré à 10h et de là au cimetière de Côte-des-Neiges, lieu de la sépulture. Parents et amis sont priés d'y assister sans autre invitation. Fermé de 5h à 7h.

ST-LAURENT (Lionel)
A Montréal, le 28 décembre 1980 à l'âge de 63 ans, est décédé M. Lionel St-Laurent, époux de Simone St-Laurent, père de Serge, plusieurs frères et sœurs, beaux-frères et belles-sœurs et petits-enfants ainsi que plusieurs amis. Les funérailles auront lieu mercredi le 31 courant. Le convoi funéraire partira des salons **Magnus Poirier Inc., 6520, rue Donat**, pour se rendre à l'église St-Edouard, où le service sera célébré à 14h et de là au crématorium Magnus Poirier Inc., lieu de la crémation. Parents et amis sont priés d'y assister sans autre invitation. Au lieu de fleurs des dons à la Fondation canadienne des maladies du cœur seraient appréciés. Fermé de 17h à 19h.

TÉTREAU (Henri-F.)
A Verdun, le 28 décembre 1980 à l'âge de 89 ans, est décédé Henri F. Tétrault, époux de feu Maggie Scaffield, père de Jean (époux de Liliane Lavoie), Jacques (époux de Gilberte), Raymond (époux de Grace), Normand (époux de Rita), Paul (époux de Suzanne), Pierre (époux de Micheline), Julie (époux de Claudette), Jeannette (époux de Oswald Grégoire), Marguerite (épouse de Jacques Lévesque), Louise (épouse de Guy Boucher), Sr Paulette Sr. Grise, Denise (épouse de Jacques Desrosiers), Lucienne (épouse de Roger Thibault), Rose-Aimée (épouse de Jean Dumoulin) et Leda (épouse de André Larin). Les funérailles auront lieu mercredi le 30 courant. Le convoi funéraire partira des salons **L. Thériault Inc., 512, rue de l'Église à Verdun**, pour se rendre à l'église Notre-Dame-de-Lourdes où le service sera célébré à 2h, et de là au cimetière de Côte-des-Neiges, lieu de la sépulture. Parents et amis sont priés d'y assister sans autre invitation. Fermé de 5h à 7h.

BOUCHARD (Willie)
A Montréal, le 28 décembre 1980 à l'âge de 73 ans est décédé M. Willie Bouchard époux de Kathleen Shannahan. Outre son épouse, il laisse dans le deuil ses 2 filles: Madeleine (épouse de John Hamilton) et Joanne (épouse de Pierre Boucher); 6 petits-enfants et 4 arrière-petits-enfants; ainsi que 4 frères: Philippe, Jules, Armand et Gérard; 2 sœurs: Marie et Madeleine. Les funérailles auront lieu mercredi le 31 courant. Le convoi funéraire partira du **Complexe Funéraire**

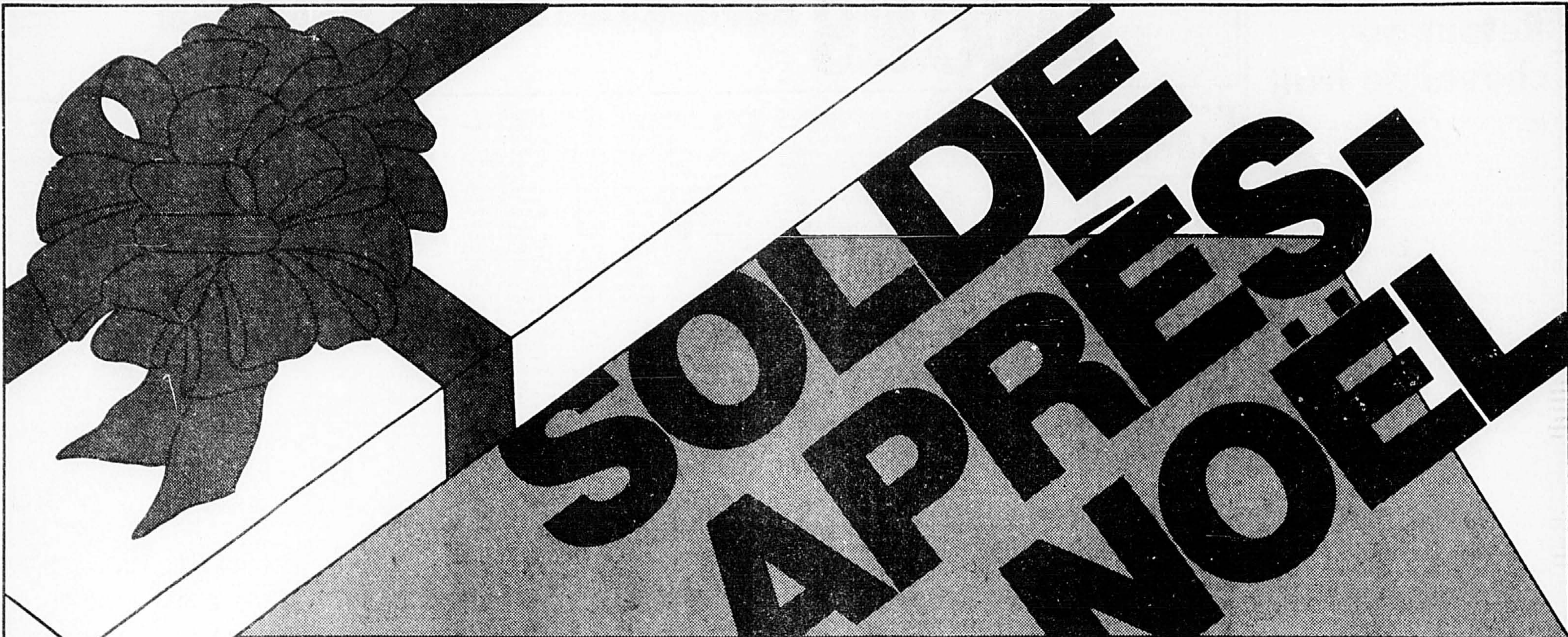

25% de rabais

Centre-ville seulement
Coquetteries en tricot pour dames. Ensembles gants et bonnet

Prix courant Eaton

Mouffles ou gants	de 7.99 à 11.99	5.99 à 8.99
Bonnets	de 1.69 à 3.99	1.27 à 2.99
Foulards	de 2.99 à 4.99	2.24 à 3.74
Gants et mouffles pour enfants	de 3.50 à 6.00	2.63 à 4.50
	de .89 à 2.49	.67 à 1.87

Rayon 202

40% de rabais

Draps et taies «Freedom» de Caldwell.
Motif floral imprimé sur percale. Polyester et coton.
Drap droit ou housse, taies standard.

	Prix courant Eaton	Ch.
Jumeau	15.98	9.58
Deux places	18.98	11.38
«Queen»	26.98	16.18
Taies, la paire	12.98	7.78

Rayon 436

33 1/3% de rabais

Nécessaires de tapis et tapisseries à faire au poinçon. Un choix sélect Arnelle. Rayon 224

Prix courant Eaton 20.00 à 60.00

13.33 à 39.99

40.01 de rabais

Veston sport pour hommes entièrement doublé.

Tailles 36 à 46. Rayon 429

Prix courant Eaton 110.00 et 115.00

69.99 ch.

50% de rabais

Coordonnés-mode de grand renom.

Blouses, tricots, jupes, pantalons... Rayons 746 et 246

Prix courant Eaton 21.00 à 40.00

10.47 à 19.97

Un jour seulement

Solde de mobilier

	Prix courant Eaton	
Berceuse des frères Cléments (quantité: 31)	159.95	119.94
Sofa et fauteuil Vantage (quantité: 42)	1099.95	799.99
Causeuse Vantage (quantité: 24)	469.95	399.99
Module de coin (quantité: 26)	259.95	169.99
Module central (quantité: 37)	189.95	129.99
Modulaire 5 pcs de United Bedding (Rayons 370, 470 et 870)	Prix Eaton	699.99

40% de rabais

Couverture géométrique, réversible, de la collection Européenne Eaton.

Format jumeau Prix courant Eaton 49.98 **29.98 ch.**

Format deux places — «Queen» Prix courant Eaton 79.98 **47.98 ch.**

Rayon 436

Offres en vigueur jusqu'au 31 décembre ou jusqu'à épuisement du stock, sauf indication contraire

Eaton Centre-ville et à ou par Anjou, Pointe-Claire, Cavendish, Laval, St-Bruno, Beloeil, Ottawa, Sherbrooke, Ste-Foy ainsi qu'aux magasins Eaton Foyerama à Ville St-Laurent et Greenfield Park.

Choix limité de modèles, styles, couleurs, tailles et pointures dans certains magasins. Achat en personne seulement.

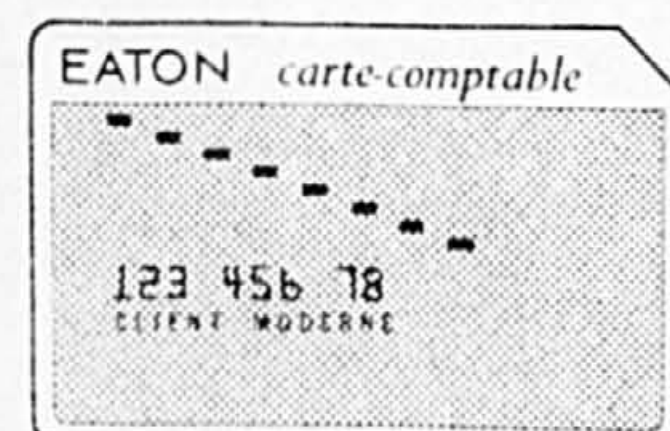

EATON

Heures d'ouverture: du lundi 29 décembre au mercredi 31 décembre, centre-ville 10 h à 18 h., banlieue 9 h 30 à 18 h.
FERMÉ JEUDI 1er janvier; vendredi 2 janvier 13 h à 21 h.