L'ETOILE DU NORD

AU SERVICE DE JOLIETTE ET DE LA REGION DEPUIS PLUS DE 50 ANS

54ème ANNEE, No 27 — JOLIETTE, LE JEUDI 9 DECEMBRE 1937 — LE NUMERO : 2 SOUS

Service de 12 heures Tél. 484—485

Pharmacie O. GADOURY

(Porte voisine du Bureau de Poste)

Kodaks, Films, Développements et Impressions.

• OUVRAGE GARANTI •

29 NOTRE-DAME, JOLIETTE

D'UNE ETOILE A L'AUTRE

La face de la nature a complètement changée avec la première tempête.... De morne et triste qu'elle était, l'abondante neige lui a donné un air féerique.

★

Il va falloir apprendre aux Chinois et aux Japonais à donner des noms français à leurs villes et villages, ainsi qu'à leurs généraux et officiers, car de ce temps-ci, c'est un vrai mal de tête pour les compositeurs, les éditeurs et les correcteurs d'épreuves.

★

Ne faisons pas aux autres ce que nous ne voudrions pas qu'il nous soit fait à nous-mêmes — et le communisme aura vite vécu.

★

L'homme fait beaucoup plus de mal à nos forêts que le "mauvais vent d'automne" ne leur en fera jamais.

Chasseurs qui chassez, sachez que la chasse à l'homme est, dans votre cas du moins, prohibée.

★

Malgré la récente crise économique, l'assurance-vie est à la hausse aux Etats-Unis, ce qui prouve que le peuple américain est prudent et prévoyant.

★

L'homme est de glace aux vérités; il est de feu pour les mensonges.

★

Un mal et un péril ne viennent jamais seuls.

★

Ce que ma main donne, ma main ne l'a plus; ce que mon coeur donne, mon coeur l'a encore...

★

La jeunesse: un jour très court qu'attend une nuit interminable la vieillesse.

★

Oh! les souvenirs.... quel charme ont ces visions voilées de crêpe!...

★

Un bonheur dont le riche est toujours assuré, c'est de pouvoir soulager les malheureux....

★

Le regard de notre mère est une partie de notre âme qui pénètre en nous par nos propres yeux....

★

Sur dix épines de la vie, il en est sept pour le coeur des mères.

★

Qui de nous n'a pas senti, à certaines heures de tristesse et de larmes, subitement passer devant lui les anciens tableaux de son bonheur? C'est le contraste cruel du passé et du présent; c'est la teinte claire de l'aube à côté de la nuit; c'est le nuage d'où l'orage éclate et obscurcit le plein jour.

★

La ville de Montréal a acheté tout dernièrement, lors d'une vente par le shérif, 39 propriétés, la plupart des lots vacants, pour $39, soit $1.00 chacune. C'est ce qui se nomme faire de bons marchés!

★

A la Législature de l'Ontario, tout se passe en vitesse. Hepburn n'a pas de temps à perdre. La session spéciale, convoquée spécialement pour l'adoption de mesures concernant la perception des droits sur les successions, a duré exactement trois jours. On ne badine pas à Toronto. Le vieil adage anglais semble bien vrai: "Time is money".

★

Tous les partis politiques en Alberta se sont groupés pour élire M. Peter Campbell contre le candidat du Crédit Social, M. Burnap, lors d'une élection provinciale complémentaire dans le comté de Lethbridge.

★

M. Burnap a été défait. Preuve bien nette que le Crédit Social, doctrine de fantaisie, est destiné à disparaître de l'Alberta, non seulement pour le bien de cette province, mais pour le bien-être de toute la population canadienne. Ah! ces doctrines!

★

De Cumberland, Maryland, nous arrive la nouvelle qu'une jeune fille de la localité désire se marier, et qu'elle consentira à le faire, si le mari qu'on lui proposera est "respectable" et s'il lui verse la somme de $500.00. Vous direz: Folie! Pardon, cette jeune fille disposerait de cet argent pour payer une opération chirurgicale que vient de subir sa mère.... Si tout cela est vrai, c'est de l'héroïsme!

★

"Qui se marie se met en chemin pour faire pénitence" dit un vieux proverbe. Ce n'est pas toujours vrai.

★

On faisait remarquer à un philosophe qui s'était égaré certain soir dans les salons d'un ex-Simonien devenu riche, plusieurs jeunes hommes, qui, vêtus, gantés et priés selon les lois de la mode, papillonnaient autour d'une jolie femme dont la toilette était chargée de rubans, de bijoux, de dentelles. "Eh quoi! mon ami, vous vous étonnez de cet empressement? dit l'austère philosophe à son interlocuteur; mais ne savez-vous pas, ajouta-t-il avec un fin sourire, que plus une femme a de colifichets, plus elle a de serins au tour d'elle".

★

A l'école:

—Comment s'appelle celui qui corrige?

—Un correcteur.

—Et celui qui fait faire des dictées?

—Un dictateur.

Notre Supplément

A la suite d'un retard dans l'expédition du Supplément, il nous est impossible de l'intercaler en présent numéro. Nous l'expédierons donc avec le Supplément de notre prochaine édition.

CHRONIQUE MUNICIPALE

Le Conseil engage M. Albert Riopel

Le maire est obligé de voter sur cette question comme il y avait partage égal de voix. — Le conseil attend toujours le jugement. — Plaintes à l'encontre des listes municipales. — Installation d'un cadran à l'Arena. — Virements de fonds. — La ville et son réseau électrique.

Lundi soir dernier, S. H. le maire J.-C. Perrault présidait la séance régulière du Conseil municipal à laquelle assistaient MM. les échevins H. Mainville, N. Hottin, G. Guibault, A. Pelletier, A. Boisvert, Louis Mainville, N. Riopel et A. Savignac.

Après la lecture et l'adoption des minutes de la dernière assemblée, le Conseil ratifie deux décisions prises lors du dernier caucus municipal: la première autorisant M. le maire à distribuer des allocations de $1.50 par semaine environ à certains malades, veuves et vieillards; la seconde décrétant la tenue d'une séance spéciale dans le cas où le jugement serait favorable à la Cité, à la suite de l'inscription en droit.

Le conseil ratifie le prêt de la salle du Marché le 25 novembre dernier à la Cie du Téléphone Bell du Canada, prête également gratuitement cette salle à l'Association des apiculteurs, le 10 décembre, et enfin accorde la salle en question à la Garde St-Pierre les mercredi et vendredi soirs de chaque semaine, de même que le dimanche avant-midi, sous la réserve que des besoins spéciaux ne se présentent pas.

Le comité fixe au 22 décembre courant, la date d'une séance à laquelle il entendra les plaintes à l'encontre de la liste municipale.

Le conseil accepte de passer un contrat avec l'Imperial Tobacco Sales Co. pour l'installation d'un cadran et d'un tableau à l'Arena de cette ville à la condition que le contrat en question spécifie clairement que les annonces à être faites le seront uniquement dans les cadran et tableau susdits. M. le maire et le secrétaire-trésorier, sur proposition de M. l'échevin Boisvert, appuyé par M. l'échevin H. Mainville, sont dès maintenant autorisés à signer le contrat en question.

Référée au Directeur une requête de M. Placide Desrosiers demandant la confection d'entrées convenables pour le service de sa propriété, rue St-Viateur.

Le secrétaire est chargé de fournir à Bestnit Company les renseignements qui lui sont indiqués par le conseil.

Aux archives une lettre d'invitation de l'Union Municipale de Joliette à son banquet aux huîtres devant avoir lieu le 13 décembre prochain.

Au dossier une lettre de M. M.-L. Guimont édictant que la responsabilité du Provincial est uniquement limitée en ce qui concerne les travaux de l'égoût collecteur, aux accidents couverts par la loi des Accidents du Travail, le Conseil décidant immédiatement de ne pas prendre de police particulière concernant les dommages matériels ou autres.

Le conseil ayant reconnu le principe de faire l'engagement d'un contre-maître pour la surveillance des travaux de la ville, M. l'échevin Pelletier appuyé par M. l'échevin Guibault propose:

"Que M. Albert Riopel soit engagé comme tel pendant le temps que M. Emery Durand travaillera en dehors du service de la ville, le travail du nouveau titulaire devant cesser immédiatement lorsque ledit M. Durand reprendra ses fonctions habituelles".

M. l'échevin Savignac, appuyé par M. l'échevin Boisvert, propose en amendement:

"Que ledit engagement ne soit pas décidé par ce même conseil".

L'amendement étant mis aux voix, ont voté pour: MM. les échevins Savignac, J.-A. Boisvert, Louis Mainville et N. Hottin. Ont voté contre: MM. les échevins Pelletier, Guibault, H. Mainville et Riopel.

Attendu qu'il y a partage égal de voix, M. le maire est appelé à donner son vote prépondérant qu'il accorde à l'encontre de l'amendement. L'amendement étant ainsi battu, la motion principale est mise aux voix et emportée.

M. Albert Riopel agira donc comme surveillant des travaux en l'absence de M. Emery Durand.

MM. Barrette et Lépine, agents d'assurances, sont priés de fournir de nouveaux taux d'assurance dû au fait que l'automobile Ford ne sert qu'accidentellement au service de la police.

Au dossier une lettre de l'hon. Ministre du Travail à Québec autorisant la distribution de secours directs du 1er au 15 novembre 1937.

M. l'échevin Pelletier, appuyé par M. l'échevin Boisvert, propose qu'un octroi au montant de $2,000 soit demandé auprès du service de l'Assistance aux chômeurs de Québec, pour dépenses de chômage faites pendant le mois d'octobre dernier, le conseil s'engageant dès maintenant à contribuer pour la part qui lui sera déterminée et à exécuter toutes les conditions de la loi ou des règlements.

Le secrétaire est autorisé de faire certaines remises de taxes d'empiètement en conformité des enquêtes faites par M. Valmore Lapierre.

Une liste de comptes portant le No 24, comptes payés $12,623.94, à payer $592.24 est initialée et approuvée par qui de droit.

EN COMITE

M. le maire fait incidemment rapport que la ville de Grand'Mère vient de décréter l'imposition d'une taxe de 15 sous par $100 pour subvenir à des dépenses de secours directs.

M. l'échevin Pelletier, appuyé par M. l'échevin H. Mainville, propose: Que ce conseil demande à la Commission Municipale de Québec l'autorisation de contracter d'une banque, un emprunt temporaire, par billets promissoires ou à demande, au montant de $75,000 en anticipation des revenus de l'année 1938, le montant de $10,000 actuellement dû par cette cité sur billet à demande à la banque Canadienne Nationale à Joliette devant être inclus dans la somme en premier lieu mentionnée de $75,000.

Le conseil regrette de ne pouvoir prêter à l'administration des travaux de l'égoût collecteur un casier métallique qui sera transporté des bureaux de la Commission du chômage à un lieu sûr dans l'hôtel de ville.

M. l'échevin H. Mainville donne avis de motion qu'à la prochaine séance il proposera l'adoption de deux règlements de virement de fonds, le premier au montant de $4,211.32 et le second au montant de $2,342.19, montants réalisés par des surplus sur certains item des règlements susdits, les balances disponibles devant être appliquées sur des montants excédant les estimés prévus et la balance devant être appliquée sur des achats ou des travaux au capital faits dans le cours de l'année et ayant trait aux fins à déterminer.

M. le maire fait rapport qu'il a rencontré quelques membres de la commission scolaire de Joliette et que ces derniers lui ont promis leur collaboration, avec chance de succès, en rapport avec l'annexion de nouveaux territoires dans certaines limites extérieures de la Cité, le conseil décidant dès maintenant d'étendre ladite annexion aux limites en général de cette même cité.

M. le maire rappelle ensuite que le fait d'avoir vendu notre réseau électrique extérieur à la Shawinigan Water & Power Co. a privé la municipalité jusqu'à date de revenus convenables et peut l'exposer à des pertes bien considérables par la suite du développement normal de Joliette dans ces régions ou de l'implantation de compagnies nouvelles et importantes.

Il est alors unanimement résolu de confier l'étude de cette question à Me Lucien Dugas et prier ce dernier de venir exposer son opinion légale devant le conseil à sa prochaine séance.

La Salle Paroissiale

L'inauguration de la salle Notre-Dame au Christ-Roi aura lieu le dimanche 19 décembre prochain et à cette occasion, tout un programme a été préparé pour assurer le succès de cette fête paroissiale. Nous avons donné les grandes lignes de ce programme dans notre dernière édition et de plus amples détails seront publiés dans la prochaine.

Qu'il nous suffise de dire pour le moment, que le plan de cette salle a été préparé par un jeune artiste de chez nous, M. Bertrand Vanasse, de Joliette. La bâtisse est d'un style très moderne avec intérieur fini en "Donnacona" aux couleurs variées. L'installation électrique a été faite par M. Frank Levasseur, de Montréal qui y a mis beaucoup de soin.

Cette salle paroissiale dont le coût s'élève à quelque $10,000 contiendra 800 sièges en plus d'une aile spéciale de 2 étages où seront logées 5 grandes salles pour les oeuvres de jeunesse de la paroisse.

On augure beaucoup de beaux résultats et ce nouvel édifice sera d'une grande utilité en maintes circonstances.

Condamné au pénitencier

Roland Prud'homme, alias Del-Rio, alias Riopel, alias Olsen, a été sentencié dernièrement à Victoriaville à un total de 6 années de pénitencier pour avoir cambriolé les coffre-forts du C.N.R., aux stations de Crabtree, Grand'Mère et Plessisville. Il a reçu deux ans pour chaque offence qui seront purgés concurremment. Prud'homme est le dernier d'une bande de 5 cambrioleurs qui furent tous capturés et envoyés en prison depuis quatre ans pour purger les sentences différentes. Il fut capturé à Toronto et reconnu par ses empreintes digitales fournies par la police du C.N.R., dont les agents le recherchaient depuis 3 ans pour ces divers vols. Les enquêtes, recherches et évidences dans ces causes étaient sous la direction de l'inspecteur C. Fournier, District de Québec, en charge du Bureau des Investigations du C.N.R. Ont pris une part active dans ces recherches les agents spéciaux J. Boisjoly et W. Bissonnette de Québec, M. Ménard de Montréal et A. Charbonneau de Joliette.

M. A. Barrette proposeur de l'adresse

En réponse au discours du trône

C'est avec plaisir que la Jeunesse Nationale du comté de Joliette a appris que notre député provincial, M. Antonio Barrette, avait été nommé par le premier ministre de cette province, proposeur de l'adresse en réponse au discours du trône à l'ouverture de la prochaine session provinciale, le 26 janvier 1938.

La Jeunesse Nationale du comté de Joliette profite de l'occasion pour féliciter notre représentant à la législature du choix qu'en a fait son chef. Nous sommes aussi heureux de féliciter le premier ministre de cette province, l'hon. M. Maurice Duplessis, de l'attention toute particulière dont il a fait preuve en faisant un tel choix. Nous le félicitons également de l'intérêt qu'il porte au dévoué député de Joliette et l'en remercions.

M. Antonio BARRETTE, député du comté de Joliette à l'Assemblée législative, qui vient d'être désigné pour proposer l'adresse en réponse au discours du trône, lors de l'ouverture de la prochaine session, le 26 janvier 1938.

D'un autre côté, l'activité que M. Barrette n'a jamais ménagée dans les affaires publiques comme dans tous les domaines depuis qu'il est député, l'a fait grandement remarquer de nos chefs. Ce premier honneur qu'on vient de lui confier n'est que le début d'une récompense bien méritée pour tout le travail qu'il s'est imposé et l'intérêt qu'il a porté aux affaires de sa province et de son comté.

La Jeunesse Nationale du comté de Joliette profite de l'occasion également pour assurer le premier ministre de cette province de son entière approbation et de son dévoué attachement. Cette même association formule de plus grands succès pour notre jeune député lors de la prochaine session et l'assure de son appui loyal et sincère.

J.-Thomas ROBERT,
Président de la Jeunesse Nationale du comté de Joliette.

Au Christ-Roi

Bénédiction d'une serre

Dimanche dernier, dans l'après-midi, une soixantaine de cultivateurs des alentours, s'étaient réunis chez M. Antonio Ducharme, rang Saint-Julie, pour assister à la bénédiction de la première serre pour la culture du tabac jaune dans la jeune paroisse du Christ-Roi.

Après avoir présidé la cérémonie religieuse, le R. P. Lorenzo Gauthier, c.s.v., curé du Christ-Roi, a prononcé une courte allocution de circonstance. Il a félicité M. Ducharme de sa louable initiative et encouragé les autres citoyens de Ste-Julie à imiter l'exemple de leur confrère et à bénéficier des octrois gouvernementaux qui leur sont offerts pour mettre leurs terres à profit. Vu que d'après des épreuves faites, le terrain de Ste-Julie est très propice à la culture du tabac jaune, il y a là de grands avantages pour les cultivateurs de cette région et tous devraient en profiter.

M. Anthime Charbonneau, agronome régional adressa ensuite quelques mots de félicitations à M. Ducharme, puis il relata les succès remportés à Saint-Thomas dans la culture du tabac jaune et invita les cultivateurs de Sainte-Julie à suivre l'exemple si encourageant de ceux de Saint-Thomas.

M. l'agronome Beaudry parla aussi un peu dans le même sens, ajoutant que ce qui s'est réalisé à St-Thomas pourrait se produire pour cette partie de la paroisse du Christ-Roi et que cette culture devrait amener la prospérité chez les cultivateurs de cette région.

Le nouveau comité de la Ch. de C. jr

IL ENTRERA EN FONCTION EN JANVIER PROCHAIN.

Jeudi soir dernier, les membres de la Chambre de Commerce cadette de Joliette faisaient l'élection de leurs officiers pour le terme de 1938. M. Conrad Boisvert, de l'Etoile du Nord, a été élu par acclamation président tandis que M. René Perrault a été choisi à la vice-présidence. M. Donat Beaudry a été élu trésorier. MM. Jos. L'Ecuyer, Omer Landreville, Maurice Brisson, Roland Boisvert, Maurice Breton et Philibert Malo ont été choisis directeurs.

Le secrétaire, choisi par le comité, n'est pas encore connu. On parle du choix de M. Georges Leroux, employé à la banque Royale du Canada, à ce poste.

BILLET DU JEUDI

"Fiston se présente"...

Ce n'est pas une mince affaire. Imaginez, Fiston va voir sa blonde pour la première fois! Etant un garçon comme les autres garçons de son âge, il compte bien comme ses innombrables prédécesseurs faire honneur à son sexe en cette délicate circonstance. Aussi s'est-il fait une toilette minutieuse: complet aux plis impeccables, souliers cirés depuis un quart d'heure, chapeau soigneusement brossé et juché sur le coin de la tête, cravate en accordéon et l'air souriant. C'est ainsi que nous voyons Fiston ce soir, dimanche, sept heures et trente, au restaurant.

En ce moment, Herménégilde, son confident, entre et se dirige vers lui.

—"Hello, vieille branche! C'est à soir que tu te plantes! C'est décidé?"

—"Oui, mon cher!"

—"Crois-tu que ça va marcher? T'as l'air certain de ton coup!"

—"J'te crois! C'est son frère qui a tout arrangé ça... J'arrive là à huit heures moins quart, et Paf! ça y est!"

—"Allons, tant mieux!... Bonne chance!"

.....

Huit heures moins le quart.... Fiston est devant la demeure d'Agnès. Un frisson circule par tout le corps de notre petit ami en grands pantalons. "C'est tout de même drôle que cet effet-là, se dit-il, c'est comme si j'avais peur à c-t-heure! J'sais pas si elle va tarder à m'ouvrir la porte!... J'sais pas si y a bien du monde dans la maison!... J'sais pas si son frère a fait la commission comme il faut!... J'sais pas si on va veiller tout seuls!... J'sais pas si elle m'attend!... J'sais pas si.... Allons! v'là que je m'décourage! Vas-y vieux! Sois plus brave que ça! A c-t-heure que t'es rendu, faut pas qu'tu recules!... Où est la sonnette?... Ah bon! c'est là..."

Drrring.... Drrring!...

"Ca y est! C'est elle! C'est Agnès! Brrr.... J'sais pas ce que sa mère va dire!... Tout d'un coup si Agnès allait m'apprendre qu'a peut pas me recevoir!... Tout d'un coup c'est sa mère qui vient ouvrir!.... Tout d'un coup c'est pas..."

La porte s'ouvre: c'est Agnès! L'instant suprême! L'attaque! L'étincelle! Mais moi, je ne connais pas ça... Voyons plutôt!

—"Bonsoir Monsieur...."

—"Bon...bonsoir, mademoiselle!"

—"Si vous voulez entrer?"

—"Merci bien..."

—"Si vous voulez enlever votre pardessus?"

—"Bon...avec plaisir!... merci!"

Silence. Il cherche un bon mot.. "Vot' frère a fait la commission?"

...Isaac?... euh oui... C'est-à-dire qu'il m'en a parlé... Il m'a fait voir comme ça... que vous viendriez peut-être... Si vous voulez passer au salon?"

—"C'est une idée..."

Tous deux s'installent sur la causeuse: Fiston à deux pieds d'Agnès et à deux pouces du bord...!

—"Euh... Vous m'attendiez un peu?"...

—"C'est-à-dire que mon frère"...

—"Ah bon!.... Y m'semblait!.... C'est mon grand ami, Isaac!... On a été à l'école ensemble"...

—"Il m'a souvent parlé de vous!

—"Vrai!... J'm'adonne bien avec lui... Et puis, Sainte-Etrette! j'y pense... Oh pardon!... J'allais dire que c'est la première fois qu'on a l'occasion de se parler!"

—"Je le crois... Nous nous sommes souvent rencontrés, mais..."

—"Ouais..... C'est drôle.... Hé! Hé!"

Silence.....

—"Est-ce qu'il fait froid dehors?"

—"J'sais pas... c'est-à-dire que oui! J'y ai été tout à l'heure... Les oreilles nous collent, mon vieux!"

Nouveau silence: elle, pour lui faire croire qu'elle n'a pas compris le "mon vieux" et lui, pour le ravaler tout à fait!

—"J'sais pas si on va avoir ben d'la neige c-t-hiver...."

—"J'sais pas...."

Autre silence. Fiston regarde Agnès à la dérobée, Agnès en fait autant. Fiston se passe la main dans les cheveux, joue trois minutes avec ses doigts.... puis la "veillée" se continue en banalités et se termine à dix heures et quinze...

Bien des idylles amoureuses débutent chaque semaine avec de semblables formalités. A seize ans, c'est un peu jeune, il est vrai, mais c'est presque devenu une coutume... On rencontre même de ces "hommes-là" qui n'ont pas encore quatorze ans! O tempora! O mores! Ces pauvres petits garçons en grands pantalons s'imaginent qu'il suffit d'enlever son sac d'école de sur son dos pour entrer dans la catégorie des hommes "de jure et de facto". Pour me servir d'une expression d'un de mes anciens professeurs de Collège, je crois qu'ils feraient mieux de se laisser "sécher" encore quelques années!

Je n'invente rien. Je vois les choses telles qu'elles sont. Après tout, ma grande foi! si toutes les idylles débutaient comme celle d'Agnès et de Fiston, badinage à part, le petit et le grand monde feraient un pas de plus vers le bon sens. Notre Fiston de seize ans n'a rien à me reprocher. Décidément j'ai fait de lui un portrait légèrement flatteur car je n'ai pas osé le placer dans la confrérie de la marmaille senior dont les membres courent les rues et les restaurants jusqu'à dix heures, onze heures, minuit, vont seule au théâtre et se donnent le luxe de se ballader sur les trottoirs avec une poupée sous le bras... C'est du chic!

Graduation de garde Dostaler

Sous la présidence de S. E. Mgr J.-A. Papineau, avait lieu dimanche dernier, à l'hôpital St-Eusèbe, la graduation de garde F. Dostaler, de Berthierville. Parmi les invités, on remarquait outre quelques médecins, M. le curé L.-P. Lamarche, le R. P. I. Fréchette, c.s.v., du Séminaire, le R. P. R. Piette, c.s.v., de la Maison Querbes, MM. les abbés A. Fafard, aumônier de l'hôpital et A. Lafortune; aussi M. A. Barrette, m.a.l. Un groupe de gardes-malades formaient une garde d'honneur autour de leur compagne graduée.

Le président du Bureau Médical, M. le Dr Pelletier, présenta d'abord la nouvelle diplômée dont il fit l'éloge dans les termes les plus flatteurs. Il dit même "qu'elle était une des gardes-malades les mieux disciplinées et les plus compétentes qu'il ait rencontrées durant sa longue carrière". Il rappela les besoins urgents de l'hôpital. Entre autres: un laboratoire mieux monté. Il formula le voeu de voir St-Eusèbe passer l'an prochain dans la classe A. Le conférencier lut aussi une magnifique page de Francis Jammes, illustrant la glorieuse mais périlleuse mission du médecin de campagne. Il termina en invitant la nouvelle graduée à se faire la collaboratrice dévouée des médecins, et il lui offrit ses meilleurs voeux de succès.

Garde Dostaler prêta alors le serment de sa profession.

Le R. P. Piette, se fit ensuite l'interprète de la graduée pour remercier tous ceux qui l'avaient aidée à réussir et les assurer qu'elle ferait tout en son pouvoir pour être l'honneur de sa profession et de son école. La "voix de la graduée" rappela aussi que l'aïeul de Garde Dostaler avait été conseiller législatif, tandis que son grand-père fut un député au service de la province. Le R. P. Piette fut éloquent, de cette éloquence qu'inspire l'émotion des grandes circonstances.

Mgr Papineau, qui avait remis à la graduée son diplôme et sa médaille, prit ensuite la parole. Il rappela le rôle social de la garde-malade. Elle n'a pas pour mission que de guérir les corps mais aussi de soigner les âmes. Et commentant la formule du serment professionnel, il dit: "Vous avez des devoirs à remplir, coûte que coûte. Et vous devrez savoir dire: non. Vous trouverez le bonheur dans l'accomplissement de votre tâche... Rien ne devra vous faire oublier les principes que l'on vous a inculqués ici, et dont vous avez si bien profité". Et il ajoute que "les gardes-malades émancipées ne sont pas de vraies gardes-malades. Vous ne devrez pas non plus négliger le côté spirituel, car la garde-malade a souvent un rôle bien important à jouer auprès du malade démoralisé". Et Son Excellence termine en faisant allusion à la "richesse" de l'hôpital, des autres communautés, des prêtres en général, et de l'évêque lui-même. "Vous aurez à faire des mises au point". Monseigneur fait ensuite ses voeux à Garde Dostaler et l'exhorte à toujours avoir quelques malades indigents sous ses soins. "Cela vous portera bonheur".

Un intéressant programme musical avait été préparé pour la circonstance. L'ouverture "Rondo alla turca" de Mozart fut rendue par Mlles Ghislaine et Denyse Courteau, pianistes, et Mlle Renée Courteau, violon obligato. Ces demoiselles interprétèrent aussi plus tard "Vienna March" de Schrammer. Ces trois petites soeurs jouèrent de façon brillante et entraînante. Mlle Ghislaine Courteau exécuta le difficile Scherzo de Mendelssohn. Madame Jos. Lafortune chanta le "Menuet" de Dell'Aqua, et "Berçeuse Nègre". Elle unit sa voix souple et légère à celle si expressive de Mme Alf. Tessier dans un extrait du "Voyage en Chine" de F. Bazin.

M. Paul Courteau, qui avait charge du côté artistique de la fête, nous fit entendre de sa voix chaude et sympathique "L'heure brève" de Dorathy Lee. Mme Paul Courteau accompagnait au piano. Nous ne croyons pas mentir en rappelant le mot de Mgr Papineau qui les qualifia "les meilleurs artistes de Joliette". Leurs succès justifiait pleinement cette considération.

Une assistance nombreuse et distinguée était venue applaudir au succès de Garde Dostaler. C'était un bel hommage rendu à ces jeunes filles dévouées et compétentes qui embrassent la dure profession de garde-malades, et qui se donnent pour mission de soulager la misère d'autrui et...

"....de voir, aux lèvres....
Naître un sourire, enfin, qui
ne soit pas sinistre."

MARIO.

Il y a une idée qui me colle dans la tête et que je vais exprimer avant de terminer. Moi, quand je vois passer ces petits "blancs becs" ainsi flanqués, ça me fait rire et ça me fait aussi un peu songer parce que si le ridicule est toujours risible, je n'oublie pas qu'il a souvent son petit côté triste et déplorable... Il y aurait certainement moyen de guérir les enfants du mal qu'ils attrapent à cet âge-là. Je connais deux bons remèdes, très efficaces en pareils cas, mais je n'ose pas en donner ici les formules, car en définitive et bien que je ne sois pas aveugle, il ne m'appartient pas de donner des conseils aux plus âgés que moi...!

Pauvre Fiston!

C. R.

LE HOCKEY A JOLIETTE

Ouverture de la saison le 19 déc.

Comme la température plutôt douce des derniers jours n'a pas permis aux locataires de l'arena de terminer la confection de la glace, il a été décidé de retarder d'une semaine l'ouverture de la saison du hockey. De cette manière, les équipes pourront pratiquer et sauter sur la glace pour la première partie plus en forme.

Quelques équipes, en particulier le Restaurant Denis et le Windsor, ont commencé la pratique sur la glace de l'Académie St-Viateur.

La première partie de la cédule régulière sera jouée le 19 décembre. Les Chevaliers de Colomb sous la direction de M. Victor L'Heureux et champions de l'an dernier rencontreront le Windsor qui avait fini en tête de la ligue la saison dernière et qui a perdu le championnat que par une faible marge lors du détail.

La rivalité entre ces deux équipes est peut-être la plus forte de la ligue. Cette première partie ne manquera certes pas d'intérêt. D'abord les équipes sont mieux balancées. Les Chevaliers alignent dans les buts Rosaire Sauvageau qui sera protégé sur la défense par Pelland, Frenette et Roland Sauvageau. Dalphond qui n'a pu jouer l'an dernier pour cause de maladie s'alignera sur la première ligne avec Boisvert, le champion des compteurs de l'an dernier et le jeune Ducharme. Forget, Riopel et quelques autres seront là pour prêter main forte aux moments critiques.

Le Windsor sera plus fort encore que l'an dernier et sera certainement un des clubs à redouter pour la prochaine saison. Cette équipe alignera au moins trois nouveaux joueurs d'expérience tandis que plusieurs jeunes seront mis à l'essai dans les pratiques d'ici le début de la saison. Leroux sera encore dans les buts de son équipe et aidera sûrement grandement les siens à se bien classer.

Le restaurant Denis déjà formidable par l'alignement que nous donnions il y a quelque temps dans ce journal, s'est assuré les services de Frank Rivest, joueur de l'Université de Montréal. Frank aidera sûrement beaucoup les jeunes et fera de cette jeune équipe à craindre dans la course au championnat. Le Christ-Roi n'a pas terminé son alignement. Trois joueurs du Séminaire sont actuellement sous contrat pour cette équipe tandis que plusieurs joueurs de l'an dernier s'aligneront de nouveau sous les mêmes couleurs.

Tribune libre

Les communications que nous publions sous cette rubrique doivent toutes être signées par une personne responsable, et le journal dégage sa responsabilité quant aux idées émises.

Joliette, 5 décembre 1937

En date du 18 novembre dernier, nos journaux locaux annonçaient une assemblée spéciale de la Chambre de Commerce Jr, qui avait pour but "Une question très importante regardant la prochaine élection".

Une semaine plus tard, on lisait que le vote de l'Assemblée (par un résultat de 42 contre 13) avait décidé qu'il n'y aurait pas d'admission de nouveaux membres ayant le droit de vote à la prochaine élection. Et c'était tout. Mais c'était peu, quand on songe aux **renforts de** publicité sollicités à date.

Semblables rapports, aussi incomplets, et néanmoins livrés comme sérieux à la presse locale ont directement atteint le but de faire croire aux uns que nos journaux sont comparses, aux autres qu'ils sont indifférents. Calcul de malheur. Aucune des deux hypothèses ne touche à la réalité. L'omission du véritable compte-rendu du débat de cette "question très importante regardant les prochaines élections" n'est pas imputable à nos journaux quoiqu'on en chuchote depuis. Il faut concéder à nos journaux que comme dans le passé, et encore sans doute, c'est la Chambre de Commerce Jr qui, de par son Comité de Publicité, se devait de capter l'attention du public et se gagner quelque importance.

Cette fois, on aura voulu faire un spécial en publicité commerciale: au lieu d'additionner les faits, on a cru bon de les soustraire. Et avec un tact charmant, une impartialité candide on a ainsi oublié d'inclure dans le compte-rendu tout d'abord la déclaration des deux candidats démissionnaires qui, dès le 23 novembre, neuf jours donc avant les élections, résignaient en signe de protestation. Ce n'eût pourtant été que franchise et justice. Le Comité de publicité a de plus omis de communiquer que du 15 au 23 novembre, le président recevaient les contributions des nouveaux membres mais refusait de leur remettre la carte de membre et ce, sans aucune autorisation de la Chambre. L'on a également soustrait à la connaissance publique que la Constitution permet l'entrée de nouveaux membres en tout temps. Et si c'est exact de considérer comme règlement déjà existant ce qui est permis par la Charte, le comité une fois de plus a fait sauter sa propre constitution: de fait, celle-ci exige un avis d'un mois avant qu'un vote en amendement ne puisse être imposé à la Chambre. Il est vrai qu'il fallait aller en vitesse. Les manoeuvres étaient lancées: en dernière ressource, on eût fait sauter jusqu'à sa propre Chambre.

Voici ce qui est conforme aux faits. La vérité est si facile à dire. Pourquoi attendre qu'un simple membre s'en charge et surtout pourquoi tenter sans raison d'impliquer la bonne foi de nos hebdos dans un mutisme bien compréhensible mais combien mesquin.

Je résume: une assemblée spéciale; une procédure spéciale; un compte-rendu spécial et, bien entendu, trois hourrah pour nous-autres!

Un Membre.

Naissance Barrette

M. le député provincial Antonio Barrette et Mme Barrette, née Estelle Guilbault, sont les heureux parents d'un fils né dimanche dernier, le 5 décembre et baptisé le même jour à la cathédrale, par M. l'abbé F. Mousseau, cousin de M. Barrette. Il reçut au baptême les noms de Maurice, Serge, Donatien. Parrain et marraine, M. et Mme Donatien Barrette, de Montréal, oncle et tante de l'enfant. Porteuse, Mlle Jacqueline Guilbault, aussi tante de l'enfant.

Le dernier...

Les Zouaves de Joliette offrent leur dernier grand bingo de l'année, le jeudi 16 décembre, à 8.30 h., à la salle académique du Séminaire.

Qui voudrait pour à peine un sou par partie, perdre la magnifique occasion de gagner pour Noël ou le Jour de l'An une superbe dinde dodue et alléchante ou une très belle poule de taille respectable et bien appétissante.

Vingt-cinq de ces gloires de la basse-cour sont à l'enjeu, 25 attendent à quelle sauce elles seront mangées et tout ça pour 30 sous.

Et ce n'est pas tout, il aura divertissement. Madame Gauthier, de Montréal, l'artiste de la radio se fera entendre au cours de la soirée dans un répertoire choisi et varié fait pour vous plaire.

Pour répondre au désir d'un grand nombre, après que les 25 parties régulières de Bingo seront jouées, d'autres tours de bingo seront vendus dans la salle et de magnifiques cadeaux remis aux gagnants.

L'entrée de la salle est gratuite. Le billet de 30 sous donne droit à 25 tours de bingo.

Billets en vente à la Pharmacie Landry.

"Evangéline" de X. Leroux

Un quotidien de Montréal nous apprenait samedi dernier que l'opéra "Evangéline" de Xavier Leroux sera donné dans la métropole au cours de l'hiver. On nous dit aussi que cet opéra sera répété dans plusieurs villes de la province. *Pourquoi pas à Joliette?* Nous avons une salle qui passe pour une des plus spacieuses et des mieux pourvues de la province. Nous y avons déjà vu des spectacles de valeur et une troupe de ballets sollicita ardemment l'autorisation d'y présenter une soirée restée mémorable.

"L'opéra Evangéline a été créé en 1895 au théâtre de la Monnaie de Bruxelles. C'est l'histoire, comme son titre l'indique, de l'épisode le plus poignant de la vie des Acadiens et l'idylle de Gabriel et d'Evangéline connus de tous. Xavier Leroux, compositeur français, est mort à Paris en 1919. Elève de Massenet, il était professeur d'harmonie au Conservatoire. Après la représentation de Bruxelles, l'opéra a été donné aussi à Paris. Mais jamais il n'a été joué au Canada. On estime qu'au lendemain du Congrès de la Langue française, cet opéra, de nature à plaire à tous les groupements de langue française en Amérique, remportera un vif succès."

Nous espérons que Joliette ne sera pas oublié!

MARIO.

Funérailles de Mme Ern. Piquette

Vendredi dernier, le 3 décembre, décédait à Joliette Mme Vve Ernest Piquette née Geoffroy (Rose-Anna) à l'âge de 71 ans. Mme Piquette était la soeur du Dr Albert Geoffroy de notre ville. Elle était avantageusement connue de toute la population.

Elle laisse pour pleurer sa perte 4 fils et 3 filles: MM. Adrien, Robert, Ludger et Paul Piquette, tous fermiers dans l'Alberta; Mme Robert Fleury (Noella), de Joliette, Mme Lucien Michaud (Laurette), de Montréal et Sr Antoinette, assistante-supérieure chez les Soeurs du Précieux-Sang à Joliette. Elle laisse aussi deux frères: le Dr Albert Geoffroy, de Joliette, et M. Antonio Geoffroy, de St-Ambroise de Joliette; elle laisse également une soeur, Mme Japhet Perreault (Alma Geoffroy), de St-Ambroise.

Son service fut chanté à la cathédrale de Joliette lundi, le 6 décembre. M. le chanoine Lamarche, curé de la cathédrale fit la levée du corps. Mgr J.-A. Piette, curé de St-Jacques de Montcalm, chanta le service assisté de M. l'abbé Mathias Piette, curé de St-

(A suivre à la dernière page)

RAWDON

Naissance:—
M. et Mme Laurence Lane (Emila Simard), ont le plaisir d'annoncer à leurs parents et amis de la naissance d'une fille, née le 25 novembre et baptisée le même jour, par M. l'abbé Louis Beaudry sous les noms de Marie, Victoria, Yvette, Catherine. Parrain et marraine, M et Mme Adelard Simard, grands parents de l'enfant. Porteuse, Mlle Blanche Simard, tante de l'enfant.

Notre-Dame de Lourdes

Résultats des concours de novembre à l'école No 8, dirigée par Mlle Noëlla Laferrière.

6ième ANNEE	%
Cécile Thibodeau	94
Donatienne Thibodeau	81.5
Laurier Guilbault	71¼
5ième ANNEE	
Simonne Champagne	83
Claire Laferrière	77.5
Gérald Thibodeau	70.5
4ième ANNEE	
Maurice Thibodeau	83
Denise Champagne	73½
Thérèse Thibodeau	71¼
Denis Rousse	64.5
2ième ANNEE	
Gérard Laferrière	89.5
Viateur Laferrière	89¼
Gaston Payette	88¾
Bernard Rousse	81¾
1ère ANNEE	
Fernand Rousse	98¼
Denis Laferrière	97¼
Jeanne d'Arc Rousse	94⅛
Denise Thibodeau	93½
Gilberte Thibodeau	91
Chs-Eugène Champagne	89¾
Jeannine Guilbault	85¼
Jacques Rousse	78½
Marie-Antoinette Huber	77¼
CLASSE ENFANTINE	
Donatien Thibodeau	Exc
Raymond Laferrière	Exc
Jean-Paul Vincent	Exc
Cécile Hubert	T.B.

STE-MELANIE

Résultat des concours de novembre, à l'école No 10, dirigée par Mlle Yvette Hétu.

7ième ANNEE	
Madeleine Allary	88½
Fernande Trudel	88
Julien Massicotte	86
Bertrand Perreault	85½
Viateur Allary	85
Jean Massicotte	76
5ième ANNEE	
Réjeanne Nadeau	90
Cécile Perreault	81
Gilles Geoffroy	59
4ième ANNEE	
Odette Nadeau	93
Jeannine Massicotte	87
Charlotte Massicotte	83
Engelbert Massicotte	76
3ième ANNEE	
Solanges Allary	85
Gérard Perreault	80
Jacques Massicotte	76
Claude Geoffroy	73
2ième ANNEE	
Gisèle Geoffroy	T.B.
Jeanne d'Arc Allary	T.B.
Marguerite Nadeau	B
1ère ANNEE	
Daniel Archambault	T.B.
Agathe Archambault	T.B.
Gérard Massicotte	B.
CLASSE ENFANTINE	
Pauline Nadeau	T.B.
Rachelle Massicotte	B.

Crabtree Mills

Résultat du mois de novembre, à l'école No 2, dirigée par Mlle Florie Faust.

6ième ANNEE	%
Jeannine Rivest	92
Noël Beaudoin	81
J.-Robert Beaudoin	76
5ième ANNEE	
Marcel Caisse	81.2
Robert Desrosiers	77
Robert Rivest	72.1
Noël Lapointe	63
4ième ANNEE	
Fleurette Lapointe	70.8
Gisèle Beaudoin	68.5
3ième ANNEE	
Réginald Picard	67
Roland Desrosiers	68
Marcel Lapointe	60.9
Yvon Rivest	59.7
2ième ANNEE	
Gaston Desrosiers	80
M.-Jeanne Desrosiers	78
Elisée Lapointe	77
Thérèse Beaudoin	74
Hector Paré	67
Philibert Caisse	66
Rolande Lapointe	60
1ère ANNEE	
Gilles Picard	90
Maurice Paré	88
Gaétan Beaudoin	80
Jacques Paré	76
Anita Desrosiers	60
CRS PREPARATOIRE	
Jacqueline Lapointe	T.B.
Colette Lapointe	T.B.
Lucette Lapointe	T.B.
J.-Bob. Picard	T.B.
Gérald Beaudoin	T.B.

4 soirs par semaine à votre service

A l'occasion des fêtes, notre magasin sera ouvert 4 soirs par semaine

LUNDI — MERCREDI — VENDREDI — SAMEDI
afin de donner à tous le temps de visiter nos étalages des fêtes.

Nos paletôts d'hiver: de 25 à 35% de réduction.

C'est le temps plus que jamais de penser à votre habit des fêtes.

FASHION-CRAFT
TOUT FAITS OU SUR MESURES.
AUSSI AUTRES BONNES MARQUES EN MAGASIN.

POUR LES DAMES —
Notre magasin reste toujours celui qui vous offre le plus d'aubaines. Notre assortiment est complet: sous-vêtements, lingeries, drap à la verge pour manteaux d'hiver, fils et cotons pour robes de maisons.

VENEZ VOUS CONVAINCRE PAR UNE VISITE
G. DAHER
PLACE LAVALTRIE
(Voisin de la Banque Provinciale)

Spéciaux pour radios

Toutes les personnes qui ont besoin d'un radio peuvent profiter de nos spéciaux suivants:

- **Antenne installée gratuitement**
- **Pas d'intérêt supplémentaire**
- **Pas de compagnie de finances.**

Vous payez quand vous voulez. — 12, 15, et jusqu'à 18 mois pour payer en versements égaux.

Le premier versement vous assure la livraison.

L'acheteur aura le droit de changer son appareil dans les 30 jours sans dépréciation sur l'achat.

FAITES VOTRE CHOIX IMMEDIATEMENT RADIOS "PHILCO" ET "R. C. A. VICTOR"

Avila Savignac
Tél. 333 **109 St-Thomas.**

L'Assomption

M. et Mme Arthur Lachance ont le plaisir de faire part à leurs parents et amis, de la naissance d'une fille baptisée sous les noms de Marie, Rosa, Elisabeth. Parrain et marraine, M. et Mme Théobald Nantais, oncle et tante de l'enfant. Porteuse, Mlle Blanche Nantais, tante de l'enfant.

Un impromptu fut organisé par Mlle M. Bissonnette, le 30 novembre. Un groupe d'amis et amies de Joliette et de l'Assomption se sont rendus chez Mlles Y. et G. Cormier.

St-Jean de Matha

Décès de M. Léo Lefebvre.
Nous avons la douleur d'apprendre la mort de M. Léo Lefebvre, époux de Rosa Rondeau, décédé à l'âge de 43 ans et 9 mois après une maladie de quelques semaines. Les funérailles eurent lieu le 4 décembre, au milieu d'une grande assistance de parents et d'amis.

Le défunt laisse dans le deuil, outre son épouse, deux filles, Laurette et Oliva, deux beaux-frères: MM. Ephrem Rondeau, de Joliette et M. Ernest Rondeau de St-Jean de Matha. Le service fut chanté par M. le curé A. Dufort, assisté de diacre et de sous-diacre.

Une délégation de retraitants assistaient aux funérailles de M. Lefebvre qui, survenues un mois après celles de son père, M. Paul, plonge sa famille dans la plus profonde douleur.

Nos plus sincères sympathies.

Naissance:
Le 1er décembre, M. le curé A. Dufort baptisait Joseph, André, Louis, Michel, enfant de M. et Mme Léopold Bazinet (Rose-Alba Charbonneau). Le parrain et la marraine étaient M. et Mme Louis Bazinet (Elzina Bazinet) de la paroisse S.-Chs Borromée de Joliette.

Mariage:
Le 1er décembre fut bénit le mariage de Mlle Donalda Landreville, fille de M. et Mme William Landreville (M.-Louise Roy), à M. Joseph Comtois, boucher, fils de M. et Mme Joseph Comtois (Julie Gadoury). MM. Joseph Comtois et William Landreville servaient de témoins à leur enfant respectif.

Visites:
Mlle Violette Comtois de Montréal est pour quelques jours de passage chez ses grands-parents.

Notes de classe:
Résultats obtenus pour le mois de novembre à l'école de la Rivière Blanche, 1ère classe, dirigée par Mlle Thérèse Lessard.

6e Année	Pauline St-Georges
5e Année	Rosianne Ducharme
4e Année	Colette St-Georges
3e Année	Rita Ayotte

2ième classe, dirigée par Mlle Eugénie Lessard.

2e Année	Léo Geoffroy
1ère Année	Jeannine Généreux
Cl. Enfantine	Antoinette Généreux

Ecole de Sainte-Julie, dirigée par Mlle Oliva Brault.

5e Année	Georges Chabonneau
4e Année	Thérèse Charbonneau
2e Année	Roch Beausoleil
1ère Année	Robert Beausoleil
Cl. Enfantine	Pierre Charbonneau

Ruisseau St-Pierre

Résultat des concours de novembre à l'école No 5, classe des petits, dirigée par Mlle Laurence Houle.

3ième ANNEE	%
Jacques Lafortune	96.9
Jeanne Bélair	95.5
Gisèle Dalphond	84.4
Huguette Lafortune	82.4
M.-Thérèse Desrosiers	73.2
2ième ANNEE	
Madeleine Beauséjour	88.4
Madeleine Lafortune	80.4
Maurice Beauséjour	79
Jacqueline Dalphond	76.3
Gustave Desrosiers	72.5
Huguette Bélair	71.5
Marcel Bazinet	66
Jeannine Caillé	61.8
1ère ANNEE	
Floriance Picard	98
Berthe-Aline Beauséjour	87.5
Gratien Desrosiers	67.8
Jean-Guy Caillé	62.3
Richard Desrosiers	48.'
CLASSE ENFANTINE	
Jean Bélair	Exc
Lucien Caillé	Exc
Jean-Guy Picard	T.B.
Lucien Caillé	T.B.

Ne laissez pas commencer un Rhume!

Mangez régulièrement, dormez régulièrement et prenez le Novoro du Dr Pierre deux fois par jour pour aider à obtenir une élimination régulière.

Un rhume pourra difficilement vous attaquer si votre système digestif n'est pas engorgé de matières qui lui nuisent. Pourquoi ne pas permettre au

NOVORO
du DR. PIERRE

de vous aider ainsi qu'il l'a fait, durant ces 5 dernières générations pour des milliers de personnes qui souffraient de *constipation, nervosité, indigestion, dérangements d'estomac* et *rhumes ordinaires* dûs à une élimination défectueuse? C'est un remède de famille qui a fait ses preuves, il tonifie l'estomac — règle les intestins — aide la digestion — tout en stimulant l'appétit car il élimine du système digestif les matières qui pourraient lui nuire.

Si vous souffrez d'une mauvaise digestion ou de constipation remplissez le coupon ci-dessous et procurez-vous une bouteille de Novoro du Dr. Pierre aujourd'hui même!

- **Le Liniment Oléolo du Dr. Pierre**

a procuré un soulagement décisif à des milliers de personnes qui souffraient de *douleurs névralgiques* et *rhumatismales*, de *douleurs dans le dos*, de *maux de tête ordinaires, endolorissement et rigidité des muscles, contusions, entorses, meurtrissures*. Il est devenu depuis cinquante ans un véritable remède de famille. Il calme.

Livrés au Canada Sans Frais de Douane.

Offre Spéciale — Commandez aujourd'hui
Dr. Peter Fahrney & Sons Co., Dept. DC463-39, 256 Stanley St., Winnipeg, Man.
Veuillez m'envoyer en port payé la médecine d'essai, telle qu'indiquée, ci-dessous pour laquelle je remets:
$1.00 pour une généreuse bouteille d'essai de Novoro du Dr. Pierre, contenant 3 onces ½ chacune, valeur $1.20.
$1.00 pour deux bouteilles régulières de liniment Oléolo du Dr. Pierre, comtenant 3 onces ½ chaque, valeur 60c la bouteille.
$2.00 pour une bouteille d'essai de Novoro et deux bouteilles de liniment Oléolo du Dr. Pierre.
Veuillez envoyer les remèdes C.O.D.
Nom .....
Adresse .....
Bureau Postal .....

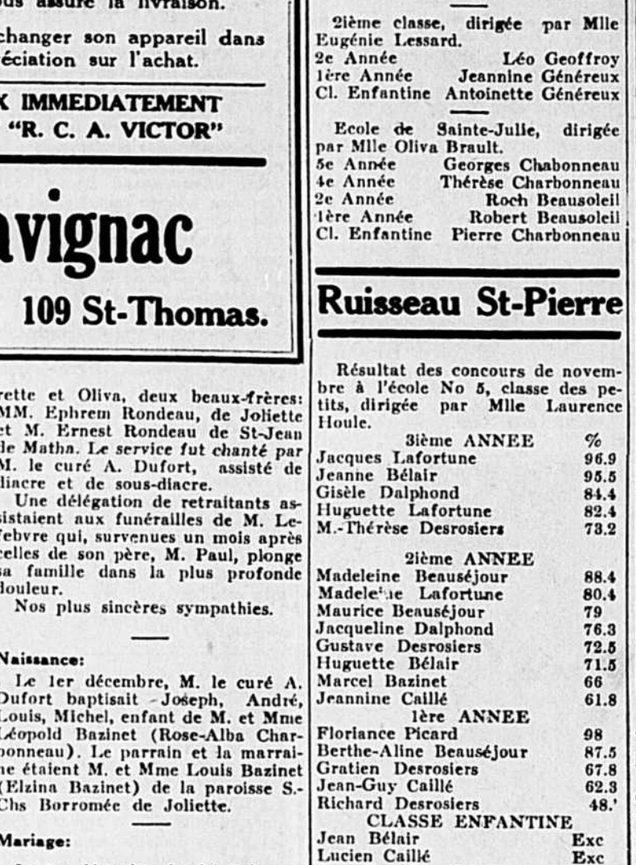

La journée agricole de St-Barthélemi

A ETE UN SUCCES

L'école d'agriculture régionale de Saint-Barthélemi recevait, mardi dernier, le 30 novembre, à l'occasion d'une grande journée agricole, plus de 150 jeunes agriculteurs représentant une dizaine de cercles de jeunes éleveurs ou agriculteurs du district agronomique de Joliette. Le cercle des jeunes agriculteurs de N.-Dames de Lourdes était représenté par MM. Ernest Adam et Roland Geoffroy; celui de Saint-Paul l'Ermite, par MM. Sylvio Lachapelle, Gabriel Levac, Léo Dubeau et Yvon Lachapelle; S.-Ambroise: Gilles Chevrette et M. l'abbé Riopel, aumônier, S.-Jacques de l'Achigan; Luc Forest, Roland Lapalme, Guy Coderre, Laurier Migué; Berthier: Maurice Savignac; S.-Damien de Brandon: Raymond Croisetière et Gérard Lafrenière.

M. Raoul Dumaine, inspecteur du service de l'enseignement agricole de la province, présidait la réunion. Le premier orateur de la journée fut le chanoine Clermont, curé de S.-Barthélemy. Il souhaita la bienvenue aux congressistes et déclara que l'agriculture connaitra un nouvel essor, grâce aux efforts que font les jeunes pour s'instruire.

Le Frère Pomerleau, c.s.v., directeur de l'école, félicita les organisateurs de cette journée agricole qui, dit-il, est "la continuation des relations et un bon rapprochement entre les écoles d'agriculture et le corps agronomique".

Le système de rotation

M. Antonio Lamoureux, propagandiste des cercles de jeunes éleveurs, parla de l'organisation des fermes, en général. Il dit que le gouvernement provincial organise des concours de fermes de cinq ans, afin d'établir un système de rotation approprié à chaque sol.

M. Gérard Rivard dit ensuite quelques mots sur l'administration du bétail et sur le contrôle laitier.

M. Geo.-Emile Foucher, agronome de Berthierville, félicita les jeunes d'avoir répondu en aussi grand nombre à l'invitation. "L'agriculture est une science assez complexe et pour réussir dans cette voie il ne suffit pas de connaitre les principes fondamentaux, mais il faut encore être, bien au courant des détails là où souvent se cache la clef du succès.

"Depuis 20 ans environ, les frais d'exploitation de la ferme ont augmenté dans des proportions considérables et ce sur une plus grande échelle que le prix des produits agricoles. Ceci veut dire que le cultivateur qui veut retirer autant de bénéfice net de son exploitation qu'autrefois doit s'appliquer à la conduire d'une manière plus raisonnée, avec une économie pratique sans toutefois descendre jusqu'à la parcimonie qui retarderait plutôt son progrès".

La vie plus facile à la campagne

M. Anthime Charbonneau, du district agronomique No 17, parle de la culture du tabac à cigarettes et de la graine de mil. Il note le mouvement progressif qui existe dans la région et dit ensuite quelques mots sur les cours post-scolaires subventionnés par le ministère de l'agriculture des gouvernements fédéral et provincial.

M. Jean-Chs Magnan, chef du service de l'enseignement agricole de la province, se déclare enchanté de constater l'ère nouvelle de prospérité qui rendra à nos cultivateurs la récompense qu'ils méritent. "Nous avons de meilleurs moyens de production et de coopération qu'il y a quelques années. Nous devons rendre à nos fils la vie assez facile pour ne pas les chasser de la terre vers la ville.

"L'agriculture manque encore évidemment de bons chefs capables d'avoir de l'autorité. Pour réussir il faut s'organiser en cercles de jeunes éleveurs ou agriculteurs. Le cercle c'est un groupement de jeunes qui étendent la vérité. Il faut donc que tous ensemble nous mettions un peu de volonté afin de lutter contre le bolchévisme qui est en voie de nous envahir.

"Conservez ce morceau de terre qu'on appelle la patrie. Nous comptons sur vous, les jeunes; nous avons confiance en vous pour défendre la bonne cause et nous venons vous dire notre admiration".

Les autres orateurs

L'abbé Labelle, aumônier diocésain de la J.A.C., dit quelques mots sur ce "mouvement auquel tout jeune cultivateur devrait appartenir", afin d'être en mesure de lutter efficacement contre le communisme qui fait de grands ravages dans notre pays.

M. Henri Héon, termina cette série de causeries en parlant de cercles de jeunes éleveurs.

On remarquait sur l'estrade, outre les conférenciers: MM. Gérard Rivard et Cuthbert Brousseau, professeurs; H. Bérubé, J. Vachon, J. Ferland et J.-L. Albert, agronomes.

La belle fête se termina dans une atmosphère de gaieté, par une séance de cinéma présentée par le ministère de l'agriculture de la province.

Ménagères économes

Si vous désirez de belles et bonnes bûches de Noel ou du Jour de l'An, adressez-vous à la boulangerie

C. Charbonneau

21, ST-VIATEUR **ou appelez par téléphone 214.**

Vous y trouverez chaque semaine d'excellentes pâtes feuilletées, des choux à la crème, gâteaux aux fruits, etc., etc.

Sur commande: gâteaux d'anniversaire, gâteaux de noces à prix très populaires.

Sympathies à la famille Pagé

Lors des funérailles de Mlle Gabrielle Pagé dont nous avons rapporté le décès dans une édition précédente, les parents de la défunte, M. et Mme J.-U. Pagé, son frère, M.J.-R. Pagé et sa dame, M. et Mme Ludger Pagé, M. et Mme Octavien Asselin, M. et Mme Fred Guimond, M. et Mme Philias Lacombe, MM. Maurice et J.-Paul Pagé, Fleurette Pagé, M. et Mme Octave Cantin, M. et Mme Julien Asselin, M. Wellie et Mlle Pauline Cantin, M. et Mme Paul-E. Carpentier faisaient partie du groupe considérable de parents et d'amis qui étaient présents.

A cette occasion la famille a reçu les témoignages de sympathies suivants:

Tributs floraux: M. et Mme J.-René Pagé, famille Ludger Pagé, M. et Mme Henri Forget, La Cie H. Fortier & Cie et M. J.-O. Gagnon, Mlle Bernadette Bourgeois, MM. J.-O. Pagé, Armand Asselin, Julien Asselin.

Télégrammes: M. et Mme Raoul Perron, Arvida.

Messes: M. et Mme J.-U. Pagé, M. et Mme René Pagé, Mme Frs. Forest, Fleurette, Maurice et Jean-Paul Pagé, M. et Mme Octavien Asselin, Mlle Cécile Bérubé, M. et Mme Lucien Lacoste, M. et Mme Gustave Dumont, Les Directeurs de la Maison Duchesneau, Limitée, M. et Mme Fred Guimond, Mlle Annette Thérien, famille A. Bordeleau, Mlle Yvette Shearer, M. l'abbé Lucien Landreville, RR. PP. R. Fortin, s.s.s., H. Ste-Marie, s.s.s., L. St-Georges, o.m.i., L. Roy, s.s.s.

Bouquets spirituels: Rvdes Srs SS Coeurs Jésus et Marie, et Institut Amélie Fristel (Maison Provinciale), Joliette, Rvde Soeur Marie St-Bérard et ses élèves des Soeurs Ste-Croix, Rvde Soeur Marie de St-Lucien, Rvde Soeur St-Hermas, M. et Mme E. Labrèche, la famille Philias Lacombe, famille L. Bourgeois, Mlle Patricia Purtell.

Sympathies: Son Honneur M. Adhémar Raynault, maire de Montréal, MM. Scales et Roberts, Toronto, M. J.-O. Gagnon, famille Philias Lacombe, M. et Mme Max. Perrault famille S. Trudeau, Mlle Colombe Denault, M. et Mme Dr. Massicotte, les religieuses des SS. CC. Jésus et Marie, M. et Mme H. Martin, M. et Mme A. Parthenais, Mme Dianne Lachapelle-Tessier, M. et Mme A. Garceau, M. et Mme L. Garceau, famille P. Lajoie, Mlle Marie-Ange Ferron, M. et Mme A. Bleau, M. J.-A. Laberge, M. P. LeBouder, MM. T. Roch, F.-B. Comtois, I. Gariépy, E. Major, A. Brodeur, M. et Mme Sansouci, MM. Rolland Gareau, G. Parenteau, G. Richard, L. Marcil, Chs Marcil, E. Miron, A. Bousquet, P. Braün, M. et Mme R. Mallette, R. Chabot, A. Paquette, R. Lamarre, J. Nadeau et G. Déry.

RECETTE ORIGINALE DE LA "PONCE":
- Le jus d'un citron
- Sucre au goût
- Eau bien chaude
- Une pincée de muscade
- Deux doigts de GIN DE KUYPER

LE VRAI GOÛT DE HOLLANDE A TOUJOURS DISTINGUÉ CE VIEUX GIN BIENFAISANT ET LES VRAIS CANADIENS L'ONT TOUJOURS PRÉFÉRÉ DEPUIS PLUS DE CENT ANS.

Gin de Kuyper
10 onces 85¢ — 26 onces $1.90 — 40 onces $2.65

Distillé et embouteillé au Canada sous la surveillance directe de JOHN DE KUYPER & SON. Distillateurs, Rotterdam, Hollande.

Maison fondée en 1695

Sports..

Votre équipement de hockey et de ski....
Il est temps d'y songer.

- Patins C. C. M.
- Skis "Peterboro"
- Bottines de ski

Nous aiguisons les patins
Costumes de hockey
ATTENTION ET PRIX SPECIAUX POUR CLUBS

V. CHAMPLAIN LEPINE
FERRONNERIE — QUINCAILLERIE
12, place Lavaltrie, Tél. 786 Joliette

Une bonne recette

PATE DE BERGER

Beurrez une tourtière de grès et garnissez les parois et le fond sur une épaisseur de 1½ pouce avec une purée chaude de pommes de terre. Assaisonnez d'oignons finement hachés ou de ciboulette à raison d'une cuillerée à soupe pour deux tasses de purée. Remplissez le centre avec des restes de viande de boeuf haché. Arrosez avec de la sauce brune ou blanche, puis ajoutez ½ cuillerée de persil haché fin et du jus d'oignon. Recouvrez d'une couche du mélange de pommes de terre, faites plusieurs ouvertures sur le dessus du pâté, et frottez légèrement le dessus avec un oeuf battu dilué dans du lait. Faites cuire au four jusqu'à ce que le pâté soit chaud dans toutes ses parties et bien doré. Servez chaud dans la tourtière ou démoulez sur un plat chaud. Entourez de sauce et saupoudrez de paprika.

L'Etoile du Nord, le journal qui s'efforce de rendre justice à tous.

POUR VOS CADEAUX des FETES

DONNEZ DE PREFERENCE DE LA BIJOUTERIE, C'EST UN CADEAU QUI DURE ET QUI VOUS RAPPELLERA AU SOUVENIR DE CELUI QUI LE RECEVRA PENDANT DES ANNEES.

Agents exclusifs des fameuses
"Montrose"
Une montre précise et économique.
Nos modèles variés peuvent satisfaire tous les goûts.

BAGUES et DIAMANTS
TRU-BLU et SKY-BLU
Vendus avec garantie de perfection et de non-dépréciation.

- **Bibelots divers pour garnir la corniche ou le buffet.**
- **Assortiment complet de cadeaux pour les fêtes.**

Nécessaires de toilette. — Argenterie. — Chaines et médailles. — Coutellerie. — Etc.

Bijouterie Moderne
RIVEST & FRERE PROP.
RUE ST-PAUL (Voisin du Théâtre Passe-Temps)

Travaux du gouvernement Prov.

Autour de la petite rivière Montréal, à 2 milles du village de Sherrington.

Les travaux qu'exécute le gouvernement en vertu d'un plan du ministère de l'agriculture autour de la petite rivière Montréal, à environ deux milles du village de Sherrington, afin de convertir la région marécageuse environnante de 50 milles carrés en des terres fertiles, ont donné lieu la semaine dernière à une intéressante démonstration. On y procède depuis quelques semaines au redressement et à l'élargissement de la petite rivière pour lui permettre de drainer les eaux de 30,000 arpents de marais. La Canadian Industries Limited, que le gouvernement a chargée des travaux de dynamitage, a creusé depuis le 8 novembre une tranchée de 3,200 pieds de longueur et d'une largeur variant entre 25 et 35 pieds, à une profondeur moyenne de 6 pieds. La compagnie avait invité les ministres de l'agriculture et de la colonisation, les honorables Bona Dussault et Henry-L. Auger, à l'occasion du dynamitage le plus considérable de toute l'entreprise. Une charge de 4,700 livres de dynamite, disposée sur une longueur de 700 pieds, a explosé, creusant un canal où les eaux s'amoncèlèrent. Les photos ci-dessus illustrent quelques phases de ce travail. En haut à gauche, l'aspect du marais avant l'explosion. La dynamite est en place et on n'attend plus que le signal. A droite, le moment est arrivé. Les spectateurs se sont éloignés et l'honorable Bona Dussault actionne le détonateur. Précédé d'un bruit sourd, un rideau de boue jaillit jusqu'à 300 pieds dans les airs et retombe en gerbes noires qui recouvrent les arbres de la route d'un visqueux manteau. En bas, à gauche, le miracle s'est accompli. Un long canal en droite ligne remplace les sinuosités de la rivière à travers le marécage. La photo de droite montre le ministre de l'Agriculture actionnant le détonateur. De gauche à droite, H. Godfrey, expert en explosifs de la Canadian Industries Limited, chargé des travaux de dynamitage, l'hon. Henry-L. Auger, ministre de la Colonisation et l'hon. Bona Dussault, tenant le détonateur.

La Farine Robin Hood le choix des champions

Consacrez ce Noël à l'ÉLECTRICITÉ

Offrez des cadeaux électriques cette année . . décorez votre arbre de Noël de chandelles électriques . . égayez votre home en l'éclairant à profusion avec les ampoules Mazda.

Employez toujours l'électricité, partout où vous pourrez—votre bonheur et votre bien-être ne fera que s'accroître.

The SHAWINIGAN WATER & POWER CO.

Une histoire vraie

SOEURS DE SOUFFRANCE

Droits réservés

Par YVONNIC

— Non! Non! je ne veux pas qu'on l'amène! Mon mari! Mon mari! Non! Non!

Madame Lenclos fit irruption dans la chambre mortuaire, écarta brusquement les porteurs qui s'apprêtaient à enlever le cercueil, et se plaçant près de la bière, les bras tendus dans un geste de défi, elle répétait:

— Non! vous ne l'emporterez pas!

L'assistance demeurait immobile. Dans de telles circonstances, en face d'un tel ton, d'une semblable douleur, d'un si poignant désespoir, l'être humain, le moins pitoyable, reste comme figé. Drapée dans une toilette noire qui mettait en relief la blancheur de ses mains crispées, Madame Lenclos était triste à regarder. Sa figure épuisée, ses yeux boursouflés, ses traits étirés arrachaient des serrements de coeur. Placée contre le cercueil, elle continuait de crier, de gémir, de pleurer, de sangloter, tandis que de terribles commotions secouaient sa fragile constitution. Une dame traversa les rangs pressés des spectateurs, s'approcha d'elle, la serra contre sa figure: c'était sa mère. La jeune veuve laissa tomber sa tête sur cette épaule chère, à la manière d'un enfant, puis se laissa sans résistance entraîner vers la pièce voisine pendant que les porteurs amenaient le corps de Paul Lenclos, décédé deux jours auparavant, à vingt-cinq ans, des suites d'une pneumonie.

La foule, massée à la devanture de la maison sous ce pâle et presque froid matin d'avril, s'écarta pour laisser passer le cercueil. Dans le corbillard, quand la bière y fut déposée, on plaça les couronnes de fleurs; puis, sous les arbres dénudés de l'avenue, le cortège s'ébranla lentement. Les têtes se tournaient toutes vers la maison; à une des fenêtres du grand salon, Madame Lenclos continuait de crier son désespoir. Ses cris peu à peu, et à mesure que s'éloignait le convoi, se perdirent dans le matin gris, sur l'asphalte de l'avenue redevenue déserte.

Sur le trottoir, à cet instant, une femme passa. Elle était grande, élégante, vêtue de noir. On l'aurait crue en grand deuil. Un deuil récent puisqu'elle tenait à la main un mouchoir avec lequel souvent elle essuyait ses yeux. Devant la maison, en face de la fenêtre ouverte, elle s'arrêta, vit Madame Lenclos, la contempla et lui fit un geste de la main. Madame Lenclos vit cette femme, frissonna sous son regard prolongé, puis brusquement se retira en arrière, ferma la fenêtre, baissa les stores. Comme attirée vers cette mystérieuse inconnue, elle les ouvrit la minute d'ensuite, cherchant avidement le regard de cette femme qui, comme elle, avait pleuré, peut-être sur le même homme. L'inconnue n'était plus là.

L'inconnue n'était plus là. Pauline Lenclos haussa les épaules, et sans plus se soucier de ce banal incident, vint s'asseoir dans la chambre où était mort son mari. Là, comme si son système nerveux subissait brusquement une déroute elle s'affaissa. Le médecin, demandé en toute hâte, lui conseilla le repos le plus complet, et recommanda à la mère de bien veiller sur elle.

Un mois s'écoula. Un matin, Madame Lenclos, accoudée à sa fenêtre, contemplait le paysage matinal. C'était un tiède matin de mai; il y avait du printemps et du soleil sur chaque branche. Dans les grands ormes, en bordure de l'avenue, des oiseaux amoureux se pourchassaient avec de grands cris joyeux. Sur le trottoir d'en face, des enfants, tête nue, quelques-uns sans gilet, s'amusaient à des riens. Ce spectacle printanier enchantait la jeune femme, et pour l'instant éloignait sa tristesse.

Soudain, l'inconnue du matin des funérailles passa sous sa croisée et leva vers elle son sympathique regard. Leurs yeux se rencontrèrent, interrogateurs. La mystérieuse passante sourit légèrement, de sa main gantée de noir fit un geste amical, puis s'en alla, à pas rapides, dans sa toilette de deuil.

— "Cette femme, où donc l'ai-je vue? se demanda brusquement Madame Lenclos. Cette figure? Ces traits? Cette démarche alerte? Où? Quand? Dans quelles circonstances?" Pour une heure peut-être, de sa fenêtre, sans rien voir du paysage printanier qui tantôt l'enchantait, elle s'acharna à refaire son existances des trois dernières années, à en scruter les principales étapes, à se souvenir des personnes rencontrées ou connues dans les milieux mondains fréquentés, uniquement pour accoler un nom à cette énigmatique promeneuse et à trouver une signification quelconque à ces deux incidents aussi étranges que mystérieux.

Elle ne parvenait que difficilement, à cause même de son précaire état de santé, à ressusciter le passé, un passé qui pour elle ne consistait que dans une accumulation constante de bonheurs, de joies, de désirs rêvés et constamment comblés. Elle était entrée dans le monde par un soir de bal, et ses débuts avaient été pour le moins magiques. La vie ne lui avait offert que son côté riant; à vingt ans, elle semblait, dans ce jardin si mauvais qu'est le monde, une fleur dont la beauté et le parfum embaumaient les salons. Autour d'elle, les adorations, les compliments, les galanteries; jeune et remplie d'illusions, ces murmures enchanteurs montaient vers son cerveau comme des nuages d'encens; les galanteries des hommes la grisaient comme du champagne. Ebloui de lumières, d'amour, de rêves, d'enthousiasmes, peut-être même d'imprévu, dans les tourbillons des bals, des soirées mondaines, des fêtes galantes, elle égrenait son printemps.

Elle se retrouvait au grand bal des Dorion où elle avat fait la connaissance de Paul Lenclos. Elle revivait à cet instant cette minute inoubliable où dans un regard, dans quelques mots échangés, ils s'étaient tous deux compris. Elle se souvenait qu'elle avait dansé et tourbillonné à son bras; qu'à maintes reprises, tout en valsant, il lui avait murmuré, non pas ces paroles banales qu'on oublie, mais ces mots si courts en apparence, si longs de signification, qui demeurent et ouvrent tout un monde, mots qu'on prononce lentement, avec émotion, en tremblant parfois, qui vont directement au coeur. Une soirée leur avait suffi pour effectuer l'échange de leurs coeurs; trois tête-à-tête avaient suffi pour effectuer celui très important de leurs vies.

— Je serai à vous pour toujours. Vous serez mon sourire. Je serai votre force. Ensemble, nous avons toute une vie à vivre. Je vous la promets heureuse, au gré de vos désirs, au gré de vos caprices!...

Ces mots, à trois ans de distance, lui revenaient précis et tendres. Au-dessus d'eux, la figure de celui qui les avait prononcés venait se dessiner sur l'écran de sa pensée; ses yeux, à regarder l'image chère et à jamais disparue, devenaient humides. Sans transition, comme si tous les souvenirs arrivaient en même temps à son cerveau pour s'imposer tous à la fois, elle se revoyait au matin de son mariage, entrant à l'église, marchant sur le tapis de velours, écrasant de ses souliers blancs les roses qu'on y avait jetées; sur le prie-dieu au pied du maître-autel se courbant sous la grâce de Dieu et sous la bénédiction du prêtre; sur le chemin du retour, fière de sa toilette, flattée des compliments, satisfaite de posséder celui qu'elle adorait et qui dorénavant serait toute sa force, tout son soutien.

— Oh!.....

Elle étouffa un cri. Elle porta la main à sa bouche. Il venait de se produire une lueur dans son cerveau; elle venait de trouver. A la porte de l'église, en ce matin de son mariage, elle avait remarqué une jeune femme de son âge, à la taille élancée, vêtue de noir comme si elle portait un deuil, la figure micachée sous une voilette qui n'obscurcissait pourtant ni la finesse de ses traits, ni la douceur de son expression, ni la vivacité de ses yeux qui cependant semblaient avoir pleuré.

Cette femme, vue au matin de son mariage, c'était la même qui, le matin des funérailles de son mari, pleurait sous sa croisée; la même femme, revue tantôt de sa fenêtre, et qui, par son attitude, paraissait chercher une occasion de se rapprocher d'elle. Cette femme! Elle se leva, indignée. Son mari l'aurait-il aimée? Avait-elle aimé son mari? Paul avait-il fréquenté cette femme? N'aurait-elle pas été son amante? Alors, il lui aurait menti? Lui! Pourtant! Mais comment?... Les doutes vinrent si nombreux, si pressants, si lacérants qu'elle se mit à pleurer..... Elle pleura tellement que les médecins, trois mois durant, s'acharnèrent en vain à la guérir.

Un après-midi de septembre, en dépit des doutes qui l'étreignaient, la rendaient malheureuse et l'éloignaient de la société, elle décida de faire une visite au cimetière. Elle croyait trouver dans ce saint pèlerinage, l'apaisement de ses tortures morales, peut-être un peu de courage, beaucoup d'oubli.....

C'était un après-midi de fin d'octobre. Le firmament trainait sur la nature la monotonie de ses nuages gris. Le vent rasait le sol. Des feuilles tombées et des feuilles tombantes. Dans le cimetière, les mausolées semblaient transis, et les feuilles dansaient dans les allées de gravier. Les arbres sans parures allongeaient sinistrement leurs membres sur les tombes désertes, sur les parterres frais où quelques plantes achevaient de mourir. Madame Lenclos marchait doucement, sans hâte, sur le gravier qui criait sous ses pas. Elle parvint au petit enclos où dormait son mari; une femme, agenouillée sur la terre, l'y avait précédée, et priait, face au monument. C'était la mystérieuse inconnue.

Un souffle de colère, de haine, passa sous la figure pâle de Madame Lenclos:

— Qui êtes-vous, cria-t-elle, qui êtes-vous, vous qui me rendez si malheureuse?.....

L'inconnue se leva, étonnée, presqu'effrayée. Elle était à ce moment, en dépit de son extrême agitation, ravissante dans sa toilette noire, aussi riche que simple. A la voir toutes deux, vêtues de noir, on eut dit les deux soeurs... Déjà Madame Lenclos reprenait:

—Qui êtes-vous? Pourquoi vous trouvez-vous encore sur ma route?...

L'inconnue, d'une voix très douce, presque mélancolique, murmura:

— Je me nomme Anita Lajoie. Pardonnez-moi, Madame, de me trouver une fois de plus sur votre chemin...

Elle avait prononcé ces paroles avec un calme si saisissant que Madame Lenclos éprouva sur-le-champ le besoin d'adoucir son ton. Mais, elle se pressa d'ajouter, remuant de son pied droit les feuilles amassées sur le gazon souillé:

— Vous m'avez fait mal! Je ne pouvais me souvenir de l'endroit où je vous vis pour la première fois. C'était au matin de mon mariage, près de la grande porte, n'est-ce pas?... Vous aviez pleuré, n'est-il pas vrai?...

— Vous avez raison; j'avais pleuré. J'ai pleuré beaucoup ce matin-là. Vous étiez heureuse. Vous marchiez sur les roses, et vous les écrasiez, tout entière à votre félicité. Il y avait des roses rouges; elles ressemblaient à mon coeur. Et vous marchiez sur ces roses, et vous marchiez aussi sur mon coeur! J'ai pleuré, tout comme vous, quand on a emporté Paul au cimetière, le printemps dernier... Il est parti; je ne suis pas allé le voir, dans sa chambre mortuaire; je craignais de pleurer,... de mourir là à ses côtés. Ce matin-là des funérailles, j'ai tant désiré vous voir, vous parler, vous consoler... Vous êtes ma soeur par la souffrance, maintenant qu'il n'est plus. Je vous aurais si bien consolée, car je connais la souffrance, je sais ce qu'elle est, ce qu'elle vaut, et j'ai appris depuis quelques années les mots qu'il faut dire pour apaiser le coeur et faire espérer l'âme... Depuis trois ans, depuis votre mariage, vous étiez heureuse; moi, je tentais d'oublier, et c'est si peu facile quand on a un coeur!...

Madame Lenclos continuait de piétiner le sol et les feuilles mortes. Après une pause l'inconnue reprit:

— Vous alles me comprendre. Je sais qu'à ce moment vous doutez de moi, vous doutez aussi de l'homme qui dort sous nos pieds, qui de là-haut nous entend peut-être... Il y a quatre fois que les circonstances de la vie nous placent l'une en face de l'autre, n'est-ce pas? Pouvez-vous blâmer le hasard qui l'a voulu? Blâmer peut-être Dieu qui a voulu, dans ses desseins mystérieux, que cet après-midi, loin de la foule, dans ce cimetière où dorment tant d'êtres chers, nous nous trouvions toutes deux pour nous expliquer, et peut-être nous aimer?... La première fois, vous étiez trop heureuse pour même soupçonner que votre bonheur à vous signifiait mon malheur à moi. J'aimais Paul Lenclos. Vous êtes entrée dans sa vie par le bal des Dorion. Dès cette soirée, il ne fut guère le même avec moi; il espaça ses visites, puis les cessa. Un soir, en gentilhomme qu'il était, il m'expliqua sa décision. Il me fit comprendre qu'il n'était pas fait pour moi, qu'il aurait tort alors de continuer une fréquentation qui n'aboutirait à rien de sérieux, et ce soir-là, il m'avoua qu'il vous aimait, que vous l'aviez ébloui... Il vous a préférée; c'était son droit. J'avais bien cependant, moi, le droit de continuer à l'aimer en silence, sans qu'il le sache lui-même, sans que vous le sachiez vous-même. Je vous ai détestée, je vous l'avoue, surtout les premiers mois. Plus tard, je vous ai aimée, simplement parce que je savais que vous l'adoriez et que vous ne vous épargniez rien pour le rendre heureux... Je ne l'oublierai jamais. Même s'il n'a pas voulu répondre à mon amour!... Il sera dans votre souvenir comme un mari; il demeurera dans le mien comme un simple ami... Pardonnez-moi, Madame, si j'ai pu bien involontairement vous causer de la peine, en tentant de me rapprocher de vous... Je voulais vous aider. J'ai eu tort. Au revoir, Madame!

Madame Lenclos leva son regard sur l'inconnue, qui pleurait silencieusement. Elle se prit aussi à pleurer. Ils ne parlèrent plus. Madame Lenclos sentait cependant s'évanouir ses doutes, et de petites ondes, comme des caresses, venaient, elle ne savait d'où, passaient sur son coeur qui se reprenait à battre, à espérer, à oublier, à vivre.....

Elle chercha les mains de l'inconnue, les prit, les serra avec effusion, puis s'approchant plus près, elle sauta à son cou, l'embrassa profondément, et murmura, avec une voix tremblante d'émotion:

— Mademoiselle, merci. Vous venez de me redonner mon bonheur! Pardonnez-moi d'avoir été si dure, tantôt... Nous sommes des soeurs de souffrances, vous le disiez si justement, il ya un instant... Eh bien, voulez-vous qu'ensemble nous priions pour lui?... Voulez-vous qu'ensemble nous le pleurions?....

Décembre 1937. YVONNIC

Droits réservés

Votre coiffure pour NOËL

Donnez maintenant votre votre appointement.

1. Permanent "Paristyl" (sans fil);
2. Permanent sans machine, sans fil, et sans électricité; (pour personnes faibles)

Aussi: Ondulation à l'eau, Komol, Marcel. — Coiffure de genre.

Mme Paul Lachapelle
60, ST-LOUIS TEL. 846

Petite Chronique Médicale

Etablissements éducationnels

Dr C.-A. Roussin

Le groupe scolaire de la province de Québec forme le quart de la population totale; à Joliette, le rapport entre exactement dans le cadre général, en septembre 1937, 3,190 enfants se sont enregistrés dans les différentes écoles.

Ces établissements dépendent ou de l'initiative privée, ou de l'entreprise publique. Ainsi les Clercs de St-Viateur dirigent le Scolasticat, le Noviciat, le Séminaire; les Religieuses de la Providence, l'Orphelinat St-Joseph; les Dames de la Congrégation, l'Ecole Normale et le Pensionnat; les Religieuses des Soeurs SS. CC. de Jésus et Marie, le Juvénat Fristel et une école primaire de filles. La Commission des écoles catholiques possède l'Académie St-Viateur, l'école St-Pierre, l'école Bonsecours, l'école St-Charles, pour les garçons; les écoles Marguerite-Bourgeois et DeLanaudière pour les filles. La Commission protestante est aussi propriétaire d'une école mixte.

Il faut signaler ici que les Dames de la Congrégation ont remplacé le Couvent détruit lors de l'incendie du 17 mai 1935 par un bâtiment très vaste, construit selon les données les plus modernes de l'hygiène et du bien-être. Il abrite une école normale et une école d'application, un pensionnat et une école d'enseignement ménager.

Le site des maisons d'enseignement de Joliette vise surtout à servir l'élément qui les fréquente. Celui de l'Académie St-Viateur et de l'école Bonsecours par sa proximité de l'hôpital St-Eusèbe devient durant la belle saison une source d'ennuis pour les malades, on ne peut l'améliorer; au contraire, celui de l'école Lajoie, près de la gare du C. P. R., tôt ou tard, subira une modification dont la meilleure sera son transport en un endroit plus central pour ce quartier.

L'orientation de l'école, comme celle de l'habitation, favorise l'ensoleillement, elle dépend du plan de la ville qui nécessite la construction en diagonale par rapport aux points cardinaux.

Les dispositions de la classe elle-même respectent les prescriptions de l'hygiène et du bon sens. D'une capacité totale d'environ trente élèves, rectangulaires, hautes, bien éclairées naturellement et artificiellement, elles ont très souvent un plancher de bois dur.

Au Séminaire seulement, parmi tous ces établissements, existe un vestiaire convenable. Il est constitué par des cases métalliques, hautes, bien aérées, pourvues de nombreux crochets permettant l'assèchement des habits et prévenant le vol. Dans le nouveau couvent des Dames de la Congrégation, le vestiaire consiste en de longues barres de fer retenant des supports métalliques. Un solide paravent, métallique lui aussi, protège contre le vol.

Ailleurs, un peu partout, dans les corridors, dans les alcôves, dans les classes mêmes, on entasse les vêtements sur des crochets de fortune. Aucune disposition n'est prise en vue de garer les couvre-chaussures, aussi voit-on des enfants préférer porter leurs caoutchoucs toute la journée, par crainte de ne point les retrouver après la classe.

Les cours de récréation sont grandes et d'un assèchement rapide. Celle du Séminaire est encore un peu humide à cause de son bas niveau, mais subit des améliorations d'année en année par des travaux de drainage; elle n'en ressemble pas moins à un vaste parc public planté de beaux arbres, bordée par la rivière l'Assomption, égayée par un étang oval.

La distribution de l'eau à l'école pose le problème de la coupe commune. Ce mode subsiste même dans une ville moderne comme Joliette. Tout de même, on assure qu'il sera bientôt remplacé par le robinet-fontaine qui donne satisfaction dans un grand nombre de maisons. Dans les pensionnats, la propreté est favorisée par l'usage très répandu des bains et des douches.

La ventilation est parfaite dans les constructions récentes et dans celles de date plus ancienne; elle se pratique uniquement par l'ouverture des fenêtres à certaines heures de la journée. Cette dernière méthode commande une attention particulière.

Le mobilier dans la plupart des écoles est de conception moderne et hygiénique, mais l'utilisation qu'on en fait demeure répréhensible. En effet, les tables sont munies d'un dispositif spécial pour régler leur hauteur au-dessus du plancher en rapport avec celui qui doit les occuper. Or, il arrive que l'on recherche beaucoup plus la beauté du coup d'oeil que le confort de chacun, l'on exige que l'enfant s'adapte au mobilier et non le mobilier à l'enfant. Pourtant, des exemples d'infirmités, connus des autorités, sont de vivants reproches au crédit de trop imprévoyants supérieurs.

Que penser enfin de ces dortoirs, où dans certains établissements, on entasse les enfants pour le temps du sommeil? La loi, (par. 3, art. 28, Règlements sanitaires provinciaux, relatifs à l'habitation en général) stipule que le nombre de personnes qu'une salle ou pièce (dortoir) pourra contenir sera calculé à raison de 300 pieds cubes d'air par personne et ce nombre sera affiché. Or qu'arrive-t-il, en dépit de cette ordonnance, on loge dans ces pièces autant de lits que la surface disponible peut en contenir, après qu'une étroite allée de circulation a été pratiquée. Inutile d'insister sur ce sujet, chacun sait bien que ces dortoirs constituent des locaux non seulement anti-hygiéniques, mais aussi dangereux au point de vue incendie, attendu qu'ils sont situés aux étages supérieurs de constructions vieillies et de combustion facile.

L'unité sanitaire de Joliette, par son personnel, procède chaque année à l'inspection médicale des écoles. L'examen de chaque écolier se fait conformément à une formule portée sur une fiche qui suit l'enfant pendant toute la durée de son stage à l'école. Le rapport est communiqué aux parents de l'intéressé.

Au Séminaire, à l'automne, un groupe d'anciens et d'amis, tous médecins, chirurgiens, dentistes, occupant toutes les spécialités, visitent l'Alma Mater et président à un examen médical de tous les élèves. Ils en profitent pour suggérer aux autorités des réformes et dans le règlement de la maison et dans le programme des études. C'est pour faire suite à ces recommandations que durant les dernières années, on a accordé au sommeil des heures plus longues, à l'étude des moments plus éloignés des repas, pour voir ainsi s'abaisser le nombre des dyspepsies chroniques. Partant, le travail général est plus soutenu, la discipline plus facile.

La loi oblige l'autorité scolaire à exiger des enfants qui lui sont soumis un certificat de vaccination anti-variolique. L'unité sanitaire contrôle presque entièrement cette méthode de prophylaxie.

(Extrait du *Cahier sanitaire* de la ville de Joliette, préparé par le Dr Roussin).

Dr C.-A. Roussin,
St-Ambroise de K.
Professeur de biologie et de botanique au Séminaire de Joliette.

"L'Etoile du Nord," le journal qui s'efforce de satisfaire d'abord ses lecteurs.

GRATIS! HOCKEY

Merveilleux traité écrit par T. P. (Tommie) Gorman, intitulé "Comment Devenir une Etoile du Hockey" — abondamment illustré et rempli de renseignements intéressants sur la manière de jouer.

AVEC PHOTOGRAPHIES AUTOGRAPHIÉES DES PLUS CÉLÈBRES JOUEURS (préparées pour l'encadrement)

"Les Canadiens" en groupe
Les Montreal "Maroons" en groupe

Dave Trottier, Johnny Gagnon, Herbie Cain, Baldy Northcott, Wilf. Cude, Paul Haynes, Russ Blinco, "Babe" Siebert, Pete Kelly, Earl Robinson, Aurel Joliat, Marty Barry, Bob Gracie, Walter Buswell, Joffre Desilets, Carl Voss, George Mantha, "Ace" Bailey, Gus Marker, Steve Evans, Frank Boucher, Dave Kerr, Tex Blake, "King" Clancy

● ● *Faites votre choix* ● ● et enlevez l'étiquette qui entoure une boîte de sirop de blé d'inde (Maïs) "CROWN BRAND" ou "LILY WHITE" —inscrivez votre nom et votre adresse au verso ainsi que les mots "*Brochure sur le Hockey*" *ou le nom du joueur dont vous aurez choisi la photo* (Une brochure ou une photo par étiquette). Adressez-le en les étiquettes à l'adresse ci-dessous.

SIROP de BLÉ-D'INDE (MAÏS) EDWARDSBURG CROWN BRAND
Célèbre aliment producteur d'énergie
The CANADA STARCH COMPANY Limited C.P. 888, MONTREAL P1F

Produits Paula

Produits alimentaires. — Articles de toilette. — Nécessités domestiques. — Remèdes brevetés.

Spécialité: sirop et extraits de liqueurs "Fleury-Paris". - Une bouteille d'extrait GRATIS avec chaque commande de deux bouteilles d'extrait à 30c chacune.
Spécial "Introduction": valeur de $1.55 pour 98 cts actuellement.
Téléphonez vos commandes à 846J.

V. BELLEMARE, AGENT
8, LEVIS, JOLIETTE

Pour vos cadeaux de Noël et du Jour de l'An

Surprises dans les prix, mais encore plus dans la qualité et la nouveauté.

UN LEGER DEPOT ET L'ARTICLE EST A VOUS

FUTURS FIANCES

Assortiment complet pour toutes les exigences, de bagues de fiançailles à diamants BLUE RIVER. Prix à partir de $8.00 à $275.00

Autres bagues de fantaisie, pierres de naissance, etc., à partir de ... 75c

Les montres sont des cadeaux qui durent. Tavannes, Cyma, Lorie, voilà les marques que les membres de votre famille préfèrent recevoir comme cadeaux. Prix de $12.50 à $150.00

Ce que votre amie préfère recevoir comme cadeau: Nécessaire de toilette de $3.50 à $50.00

CADEAUX! Quels qu'ils soient, nous les avons: Pendantifs, bracelets, argenterie, bibelots, verre taillé.

Madame ou Mademoiselle,
Faites plaisir à votre époux ou fiancé... Offrez-lui un razoir électrique sans savon, ni lame, ni lotion. Nous avons toutes les marques.
Schick, Packard, Velvet, Clip shaver.
Prix à partir de $12.50 à $18.00

A. Lechasseur
PLACE LAVALTRIE, Voisin de la Commission des Liqueurs.

Profitez de ces aubaines

1 douzaine de pardessus de chat sauvage, usagés, haute valeur, à sacrifice.

Manteaux en fourrure, usagés.

PARDESSUS pour hommes, $1.00 et plus.

Manteaux pour dames: 50c et plus.

Il y a des aubaines pour tous les membres de la famille dans la marchandise usagée mais très propre, au

Magasin Regent
37 St-Paul, Joliette

Avec des étrangers, on prend garde, on s'observe; mais, près des amis, on se laisse aller en toute liberté, on se fie à leur tendresse, on se permet l'humour, la passion agit sans entraves; c'est ainsi que nous blessons le plus souvent que d'autres ceux que nous chérissons le mieux.

PILULES Dodd POUR LES REINS

pour MAL DE DOS RHUMATISME IMPURETÉ DU SANG ET LES TROUBLES DES REINS

DODDS KIDNEY PILLS

GRATIS: Montre, kodak, musique, canif, articles religieux, nécessaire de toilette et de fumeur, couvre-pieds, rideaux, chemise, matériel à robe, coton, drap, serviette, coutellerie, set de table, percolateur, marmite, etc., donnés aux personnes qui vendront nos graines de jardins à 5 cts le paquet.

Catalogue envoyé sur demande. Demandez graines et catalogue.
L'Union des Jardiniers, Enrg
1, rue Victoria, LEVIS, P. Q.

Toujours des viandes fraîches

Etes-vous inquiètes, Mesdames, pour préparer un bon souper ou un bon dîner ?

Eh bien ! Rassurez-vous, appelez 134 . . . et en un rien de temps vous aurez ce qu'il vous faut.

J.-L. RATELLE
BOUCHER
112, de Lanaudière, Tél. 134

MESDAMES !

Soyez très difficiles pour le soin de vos cheveux. A mon salon, vous obtiendrez le traitement approprié à votre chevelure. Permanents, de $1.75 à $4.00. Ondulations au papier et Komol: 50c; à l'eau ou marcel: 35c. Traitement à l'huile: 50c.

Réservez votre appointement pour les fêtes sans tarder à Tél. 764.

MARGUERITE PEPIN
74, rue St-Louis, Joliette

René de Cotret, Ferron & Cie

Comptables licenciés — Vérificateurs
Téléphone 1077
137 rue Alexandre, Trois-Rivières
J. H. RENE DE COTRET, C.G.A. HENRI FERRON, C.A.

Joignez votre photo à vos souhaits des fêtes

Nous fabriquons les cartes de souhaits avec vos photographies. — C'est en même temps un bon souvenir que vous donnez à vos amis en plus de leur présenter vos meilleurs souhaits.

Pas plus cher qu'une carte ordinaire.

STUDIO DES AMATEURS
MARCEL HETU, prop.
Développement — Impression — Agrandissement
82 St-Charles, Christ-Roi, Joliette
Installation ultra-moderne.

Prenez part à notre concours des fêtes

Une dinde sera donnée gratuitement à toutes les semaines à partir du 11 décembre jusqu'au 8 janvier.

Chaque achat de 50c vous donnera droit à une chance. Tous les billets resteront dans la boîte jusqu'à la fin du concours. A qui la chance? N'oubliez pas: autant d'achats de 50c autant de billets.

JEAN MAGNAN
Epicier
BIERE ET PORTER
TEL. 52 19, place Bourget

M. Victor Boucher

coiffeur expert, annonce qu'il a fait l'acquisition de la nouvelle solution "FRISOL" pour permanents.
Permanents à l'électricité, $1.50, ou à la vapeur, sans machine, sans électricité.
Ondulations: Komol, papier, à l'eau: 35 cts.
Réservez dès maintenant votre appointement pour votre coiffure des fêtes.
103a St-Charles-E. Tél. 773

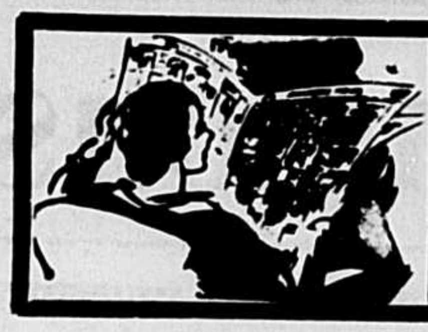

FOYER DES LECTRICES

PARTERRES

SUR UN ARTICLE D'"HELENE"

Voltaire a écrit quelque part cette magistrale pensée: "Tous les raisonnements des hommes ne valent pas un sentiment de femme". Et je la trouve d'autant plus vraie que le courrier de cette semaine m'a apporté d'une lectrice, qui signe "Hélène", un merveilleux bout de prose, intitulé "Parterres". J'ai lu et relu cette courte composition, oeuvre d'une femme qui aime la littérature et y excelle; chaque mot est vivant, chaque mot a un sens, chaque mot dénote une âme noble, un coeur profond. On dirait qu'ils ont, tous ces mots, des ailes qui les font s'élever dans l'air, et les yeux pour les suivre ont besoin de regarder là-haut l'azur du ciel. Lectrices, je vous confie l'article d'Hélène: il est d'une éloquence rare, d'une expression riche de tendresse et d'infinie sympathie. Lisez-le de la première à la dernière ligne. Il y a tout un enseignement à y prendre. Voltaire avait bien raison: "Tous les raisonnements des hommes ne valent pas un sentiment de femme".

* * *

D'un long et trop ardent rayonnement, le soleil de fin d'été achevait de brûler l'herbe des champs et les plantes de nos parterres qui se mouraient lentement.

Chaque soir, la vieille Zélie, interrogeant avec un peu d'inquiétude les *couchants incertains*, essayait de découvrir dans les demi-teintes adoucies, la promesse, pour le lendemain, d'un peu de pluie qui prolongerait la vie des fleurs multiples faisant l'ornement de son parterre.

Mais les jours se succédaient sans apporter de soulagement aux souffrances de la nature agonisante.

Et c'était pitié de voir les calices alourdis se pencher un peu plus chaque jour vers la terre fatiguée.

Alors, chaque soir, la vieille Zélie promenait ses pas traînants, le long des plates-bandes fleuries qu'elle arrosait et soignait avec une sollicitude toute maternelle.

Ce tout petit carré de terre me remplissait d'une réelle admiration, et lorsque je passais par là, je ralentissais toujours un peu le pas afin de contempler tout à mon aise ce qui poussait et fleurissait dans le minuscule jardin de la vieille Zélie: asters roses, mauves, blancs et rouges, petits alysums tout blancs, pétunias aux teintes multiples, superbes glaïeuls, capucines ensoleillées qui mettaient des étoiles de joie dans le feuillage tendre le long des dahlias aux pétales de velours.

La vieille amante de la nature avait sûrement remarqué les regards admiratifs dont je gratifiais ses plantes, lesquels n'étaient pas sans la flatter un peu. Or, à un sourire que je lui adressai, un jour qu'elle vaquait à ses habituelles fonctions de jardinière, elle répondit sans plus de préambule: "J'arrose mon parterre; j'aime pas à voir souffrir les fleurs, voyez-vous, et cette sécheresse, ça épargne rien. Mais il faut si peu de choses pour entretenir ces vies-là. Regardez les St-Joseph que j'ai arrosés tout à l'heure, ils sont déjà tout ravigottés".

Tout à l'heure, en regardant s'en aller dans le vent les pauvres petites feuilles de nos arbres dépouillés, et devant la dévastation de mon parterre, à moi, je me suis souvenue de la vieille Zélie et du petit coin de terre qui gardait, si tard à l'automne, la beauté d'un épanouissement prolongé à force d'attentions et de soins.

Et je songeai que nous avons tous, les uns et les autres, tout près de nous, dans notre vie sociale ou privée, de petits parterres, infiniment plus précieux que toutes les beautés de la nature, qui passent si vite.

L'on se sent, parfois, rempli des meilleures dispositions du monde et l'on cherche alors, bien loin, les moyens d'exercer un apostolat bienfaisant; cependant qu'il y a dans notre entourage de pauvres petites âmes qui se replient sur elles-mêmes, faute d'attentions, de pauvres petites âmes qui se meurent de la sécheresse d'un coeur parent du leur, des êtres qui souffrent à cause de nous, qui s'étiolent lamentablement dans une atmosphère hostile et auxquels si peu de chose redonnerait vigueur et confiance....

Avant d'aller porter notre pitié ailleurs, cultivons d'abord notre propre lot, et ne laissons pas se briser le lien de consolante harmonie qui continue de chanter, même quand les fleurs n'embaument plus.

Regardons tout près; tous et chacun de nous, nous avons un petit parterre que la délicatesse des obligations collectives nous invite à soigner. Nous en avons comme chefs de famille, comme patrons, comme époux, comme épouses, comme parents, comme directions quelconques, comme professeurs, comme enfants, enfin comme citoyens.

Que sont toutes les désolations de la nature à côté de la détresse des pauvres coeurs qui se meurent, faute d'un peu de tendresse vraie!

Enfants négligés par des parents sans-coeur, pauvres malades à qui l'on prodigue certains soins corporels mais restent privés de cette sympathie réconfortante qui, dans certains cas, opère des miracles; tristes et malheureux vieillards à qui on donne le nécessaire mais que l'on ne prend pas le temps d'aimer; faibles femmes qui sanglottent sous des souffrances trop lourdes, pauvres maris qui ne connaissent pas la douceur d'un foyer où la tendresse féminine allège le fardeau des soucis...

Dans les parterres plus ou moins grands, qui font partie de la vie de chacun, ce qu'il y en a de joies qui se fanent, de beaux élans que l'on piétine et de chers petits bonheurs qui se perdent!....

HELENE

* * *

Qu'il y en a des joies qui se fanent, de beaux élans que l'on piétine et de chers petits bonheurs qui se perdent! Comme vous avez raison, Hélène! Et comme l'existence de tous serait plus largement inondée de soleil si chaque être humain s'appliquait à cultiver le petit parterre qui est son propre lot!

6 décembre 1937 YVONNIC.

Droits réservés.

MARQUE

BEMA

MELASSE DES BARBADES

Les enfants qui grandissent ont besoin de manger entre les repas. Rien n'est plus nourrissant ni plus savoureux, comme collation, que du pain et de la mélasse Barbades Extra Fine authentique. Elle possède le fer et les vitamines indispensables à la croissance et à la santé.

N'oubliez pas d'exiger la mélasse Barbades Extra Fine authentique de marque Bema.

37

VENDUE A LA MESURE PAR VOTRE EPICIER

Conseils pratiques

Pour dégeler les conduites d'eau. On verse dans la conduite une solution de sel de cuisine dissous dans de l'eau ou bien l'on recouvre les tuyaux de quelques poignées de sel.

Pour utiliser les vieux journaux. Former avec deux pages de journaux un tampon, le tremper dans de l'eau claire légèrement additionnée d'ammoniaque et le passer sur les carreaux ou les miroirs. Terminer le nettoyage avec des feuilles de journaux propres et sèches.

Fromage au miel. — Une exquise manière de manger le fromage à la crème consiste à le mélanger avec du miel liquide; on fouette de manière à rendre le mélange très intime et l'on ajoute une petite quantité de bon Kirsh. On incorpore plus ou moins de fromage à la crème, selon que l'on aime le fromage plus ou moins sucré.

Savon adoucissant. — Faites fondre, à feu doux, avec une toute petite quantité d'eau, un bon savon ordinaire, ajoutez-y peu à peu un tiers d'amidon en poudre. Lorsque le mélange est parfait, pétrissez cette pâte avec une quantité d'amidon égale à la première. Vous pouvez ajouter quelques gouttes d'essence parfumée.

Conservation des noix. — Prendre les noix bien mûres, les mettre dans un pot de terre couvert d'une planche et enterrer le pot dans un terroir bien sec. Les noix ainsi conservées attendent plus d'un an sans rien perdre de leur fraîcheur et de leur bon goût.

POUR REUSSIR VOS CUISSONS

VOYEZ D'ABORD À EMPLOYER LA FARINE PRÉPARÉE BRODIE

L'emploi de la Farine Préparée XXX Brodie vous assure la parfaite réussite de vos pâtisseries pourvu que vous ayez de bonnes recettes. Vous n'avez pas à vous inquiéter de la poudre à pâte, du soda ou du sel, car ces ingrédients sont déjà présents dans la farine dans les proportions requises.

ET PUIS, EMPLOYEZ UNE BONNE RECETTE

GATEAU AU CHOCOLAT

7 c. à soupe "shortening" (ni beurre, qu'il ne soit pas salé)
½ tasse sucre
1 oeuf
½ tasse lait
1½ tasse farine Préparée XXX Brodie
3 c. à soupe cacao
½ c. à thé cannelle
1 c. à thé essence

Défaites le "shortening" en crème et ajoutez le sucre; continuez à battre en crème jusqu'à complète dissolution des granules de sucre; ajoutez l'oeuf et battez vigoureusement; ajoutez alternativement le lait et les ingrédients secs, puis l'essence. Versez dans un moule à gâteau préalablement enfariné et graissé, puis cuisez à four modéré (350° F.). Lorsque refroidi, recouvrez d'un glaçage au chocolat ou de tout autre de votre choix.

Pour mieux réussir, employez

LA FARINE XXX PRÉPARÉE BRODIE

37-7F

Conseils de santé

Hygiène dans les légumes

Le céleri est sans égal comme nourriture pour tous ceux qui souffrent de rhumatisme, de maladies nerveuses, de dyspepsie.

La laitue est bonne à ceux qui souffrent d'insomnie.

Le cresson est un remède contre le scorbut.

Les pistaches (peanuts) sont employées dans les indigestions. Elles sont surtout recommandées dans le diabète. On peut faire avec des pistaches une soupe très nutritive, un bon café, ou mangées tout simplement, ou encore préparées et servies comme les amandes salées.

Le sel arrête l'hémorragie des poumons, et tonifie les nerfs chez les malades affaiblis par la pauvreté du sang. Pris avec de l'eau chaude, il est efficace pour la dyspepsie et la maladie du foie.

Les oignons sont un des meilleurs calmants pour les nerfs. Nul remède ne peut les égaler dans les prostrations nerveuses Les oignons sont encore bons pour la toux, la grippe (influenza), la consomption, l'insomnie, l'hydrophobie, le scorbut, la gravelle et toute maladie du foie. Mangés tous les deux jours, ils ont, pour prompt effet, d'éclaircir le teint.

L'épinard est recommandé à ceux qui souffrent de la gravelle.

L'asperge amène la transpiration.

Les carottes sont excellentes pour ceux qui souffrent d'asthme.

Les navets sont recommandés pour les troubles nerveux et le scorbut.

Le boeuf cru est bon fortifiant dans les cas de consomption. On le hache fin et on l'assaisonne, puis on le fait chauffer légèrement. Il s'assimile rapidement et offre la *meilleure nourriture.*

Les oeufs sont très nutritifs et très faciles à apprêter de diverses manières. Les jaunes d'oeuf, surtout, sont bons pour la jaunisse. Battus crus avec du sucre, ils éclaircissent et renforcent la voix. Avec du sucre et du jus de citron, les blancs d'oeufs battus enlèvent l'enrouement.

Le miel est salutaire, purificateur, adoucissant et nutritif.

Les fruits mûrs sont excellents pour purifier le sang et tonifier le système.

Les oranges sont un apéritif. Aigres, elles sont bien recommandées dans le cas de rhumatisme.

Le melon d'eau est bon pour l'épilepsie et la fièvre jaune .

Les citrons sont employés avec succès pour la soif fièvreuse dans les maladies, la bile, les fièvres, le rhumatisme, les refroidissements, la toux, les maladies du foie, etc.

Les mûres sont un tonique utile dans tous les cas de diarrhée.

Les tomates sont un puissant apéritif pour le foie, un remède souverain pour la dyspepsie et l'indigestion. Les tomates sont incomparables pour le système dans le cas où le calomel est prescrit

Les bananes sont nutritives Elles sont aussi très bonnes à ceux qui souffrent de diarrhée chronique.

La rhubarbe est un apéritif; elle est excellente pour le rhumatisme et purifie le sang.

Tél. 595 Casier Postal 525

PROTECTION COMPLETE

J.-Alfred Tessier

Courtier en Assurances

Représentant officiel depuis au-delà de 10 ans de la SUN LIFE OF CANADA

FEU — VIE — ACCIDENTS AUTOMOBILES

96, LAJOIE, JOLIETTE

Tél. Bureau: 96 B. P. 960
Tél. Rés. Privée : 207

J.-Bte Fontaine

Courtier d'assurances

Feu — Vie — Accidents

Responsabilité Patronale

Représentant des meilleures compagnies canadiennes, américaines et anglaises.

65 rue St-Paul, Joliette, Qué.

Le vieillard mourant

Le soleil déclinait; le soir prompt à le suivre
Brunissait l'horizon; sur la pierre d'un champ,
Un vieillard qui n'a plus que peu de temps à vivre,
S'était assis pensif, tourné vers le couchant.

C'était un vieux pasteur, berger dans la montagne,
Qui jadis, jeune et pauvre, heureux, libre et sans lois,
A l'heure où le mont fuit sous l'ombre qui le gagne,
Faisait gaîment chanter sa flûte dans les bois.

Maintenant, riche et vieux, l'âme du passé pleine,
D'une grande famille aïeul laborieux,
Tandis que ses troupeaux revenaient de la plaine,
Détaché de la terre, il contemplait les cieux.

Le jour qui va finir vaut le jour qui commence.
Le vieux pasteur rêvait sous cet azur si beau.
L'océan devant lui se prolongeait, immense
Comme l'espoir du juste aux portes du tombeau.

O moment solennel! les monts, la mer farouche,
Les vents faisaient silence et cessaient leur clameur,
Le vieillard regardait le soleil qui se couche;
Le soleil regardait le vieillard qui se meurt.

(1802-1885) Victor HUGO.

LA SANTE POUR TOUS EN HIVER

La constipation peut diminuer la résistance aux rhumes. Le Kellogg's ALL BRAN régularise l'intestin.

Servez-en, tous les jours, 2 cuillerées à soupe à chaque membre de la famille... comme céréale, avec du lait, ou cuit (pain, galettes). Chez l'épicier.

REGULARISE!

Qu'en pensez-vous, Mesdames?

PETITS FAITS

On dit que de nos jours les femmes sont devenues exigeantes. Une jeune fille de New York a fait signer à son fiancé le plus prévoyant, le plus précis, le mieux conditionné de tous les contrats de mariage. Rien n'y est laissé à l'aventure, ni le nombre de cigarettes que le mari aura le droit de fumer, ni la quantité de bière à laquelle il ne pourra avoir droit sans l'autorisation de sa "moitié". Jugez plutôt:

"Tous les samedis soirs, je remettrai tous mes salaires à ma femme qui pourra si elle le juge à propos me donner quelques dollars pour mes petites dépenses; chaque soir, je rentrerai au logis pas plus tard que neuf heures, à moins d'une permission m'autorisant au contraire; je n'irai jamais au bal ou à toute autre réunion mondaine sans l'amener avec moi; je ne danserai avec personne sans son expresse autorisation; je serai toujours amicale envers ses frères, soeurs, et surtout sa mère. Je m'engage de plus, au retour de chaque printemps, de battre les tapis sans murmurer; chaque semaine je préparerai le colis du blanchissage et l'irai porter à la buanderie. Chaque matin, j'allumerai le feu; chaque soir, je ferai prendre le bain aux petits, et si les enfants crient la nuit, je me lèverai pour les apaiser, les bercer et les endormir".

Jolies conventions, futures mariées, à imposer à vos maris! C'est un journal américain qui relate ce fait. Il n'y a plus à s'étonner! Ces Américains! On dirait, que dans ce vaste pays de la liberté, les gens s'amusent à devenir cacasses!

Franchement, qu'en pensez-vous, Mesdames?

POUPEE ET ENFANT

Voici une très jolie phrase de Victor Hugo, Mesdames, et je la porte à votre très bienveillante attention:

"La poupée est un des plus impérieux besoins et en même temps un des plus charmants instincts de l'enfance féminine. Soigner, vêtir, parer, habiller, déshabiller, enseigner, un peu gronder, bercer, dorloter, endormir, se figurer que quelque chose est quelqu'un, tout l'avenir de la femme est là. Tout en rêvant et tout en jasant, tout en faisant de petits trousseaux et de petites layetes, ou en causant de petits corsages, de petites robes, de petites brassières, l'enfant devient jeune fille, la jeune fille devient grande fille, la grande fille devient femme. Le premier enfant continue la dernière poupée. Une petite fille sans poupée est à peu près aussi malheureuse et tout à fait aussi impossible qu'une femme sans enfant".

Qu'en pensez-vous, Mesdames?

DEUX PENSEES

"Les femmes! Elles sont comme les enfants; on les amuse avec des joujoux, on les endort avec des louanges, on les séduit avec des louanges, on les séduit avec des promesses. Elles pleurent pour des riens, se dépitent à la moindre contradiction et s'emportent au premier refus de leur obéir. Ce sont je le répète, de véritables enfants, mais des enfants qui gouvernent le monde".

Cette opinion est de Grimod de la Reynière, mais il en est une de Schiller, qui est fort à point:

"Honorez les femmes! Elles sèment des roses célestes sur le cours de notre vie; elles forment les noeuds fortunés de l'amour, et, sous le voile pudique des grâces, elles nourrissent d'une main sacrée la fleur immortelle des nobles sentiments".

Bien peu d'hommes admettront que c'est la vérité; les vilains hommes! Vous avez bien raison de prétendre, Mesdames, que Schiller a dit vrai et juste.

Quelques recettes

La pomme est toujours une nourriture saine, qu'elle soit fraîche, séchée, évaporée ou sous forme de conserves. C'est un aliment facile à préparer, savoureux et appétissant. Rien n'est perdu dans une bonne pomme. Comme son jus contient une forte proportion de pectine, on peut l'employer avec d'autres fruits pour donner du corps aux confitures et aux marmelades. Même les épluchures et les coeurs des pommes peuvent être utilisés pour faire de la gelée. Les recettes suivantes sont extraites du bulletin "Pommes cultivées au Canada", publié par le Ministère fédéral de l'Agriculture et que l'on peut obtenir gratuitement en s'adressant au Bureau de Publicité et d'Extention du Ministère à Ottawa.

Salade de pommes cuites

Faites cuire des pommes canadiennes fermes jusqu'à ce qu'elles soient tout à fait tendres, garnir le centre avec des noix et des raisins et servir avec une sauce à salade ou de la crème fouettée.

Salade de pommes

Couper en petits cubes une demi-livre de veau ou de porc froid et deux grosses pommes canadiennes avices. Ajouter deux cornichons hachés, une cuillérée à table d'huile d'olive et une cuillerée à table de sel, de vinaigre et de poivre et mélanger avec de la mayonnaise.

Salade de pommes rouges

Enlever le centre de pommes rouges canadiennes de façon à faire des tasses. Les mettre dans de l'eau contenant un peu de jus de citron jusqu'à ce qu'on soit prêt à les remplir. Mélanger des parties égales de la pulpe de pommes avec du céleri, des pamplemousses et de la sauce à la crème. Remplir le centre des pommes, garnir avec des cerises de marasquin et servir sur des feuilles de laitue.

Salade brésilienne

Enlever la peau et les pépins de raisins blancs et les couper en moitiés. Ajouter une quantité égale de pommes canadiennes, pelées, vidées et coupées en petits morceaux, de ananas frais tranchés et du céleri coupé en petits morceaux, puis ajouter un quart de la quantité de noix de Brézil concassées, en morceaux, mélanger parfaitement et assaisonner avec du jus de citron. Humecter avec de la crème ou de la mayonnaise.

Salade de crème

- 2 jaunes d'oeufs
- 1 cuillerée à table de sucre
- ½ cuillerée à thé de sel
- 1 cuillerée à thé de moutarde
- Poivre
- 2 cuillerée à table de beurre .
- 1 tasse de crème fouettée jusqu'à ce qu'elle soit épaisse.
- 2 cuillerées à table de vinaigre
- Cayenne

Battre les oeufs, ajouter le vinaigre lentement, sucrer, beurrer et assaisonner. Faire cuire sur de l'eau chaude en agitant constamment jusqu'à ce que le mélange soit épais et lisse. Faire refroidir et battre dans de la crème fouettée juste avant de servir.

Un peu de levain . . .

Les nouvelles méthodes améliorées d'achat et de vente inaugurées par les 1,400 magasins-chaînes de la province de Québec et appliquées par les Magasins Dominion, ont eu une heureuse influence sur les 35,000 autres magasins de cette province. Ces méthodes nouvelles ont été en quelque sorte le *levain* qui a porté à de nouveaux sommets les standards de propreté, efficacité et économie en honneur dans les magasins de détail.

Ce levain a aussi profité aux manufacturiers locaux et aux cultivateurs en leur assurant un marché régulier pour leurs marchandises et les produits de leurs fermes. A eux seuls, les Magasins Dominion achètent pour plus de $5,000,000 dans la province de Québec, ne s'adressant au dehors que lorsqu'ils ne peuvent trouver ici les choses dont ils ont besoin. Nous achetons en grandes quantités, nous payons promptement et nous faisons profiter de ces avantages nos milliers de clients.

L'industrie des produits alimentaires s'est considérablement améliorée dans toutes ses phases depuis une dizaine d'années et cette amélioration doit être attribuée en grande partie à l'initiative des Magasins Dominion.

DOMINION STORES LIMITED

Il est tellement *plus facile* de faire vos emplettes par TÉLÉPHONE

Les jours de pluie et les jours de neige, les jours où la tâche est plus lourde, les jours où vous ne vous sentez pas en train, où un des enfants est malade, il est commode de pouvoir faire vos emplettes par téléphone. Même quand il fait beau et que tout marche à souhait, il vous épargne une kyrielle de courses interminables. Recourez au téléphone pour faire votre marché.

Pacifique Canadien

"HEURE SOLAIRE"

LA SEMAINE SEULEMENT

Départ de Joliette		Arrivent à destination
10.00 A.M.	pour Québec, rapide	1.10 P.M.
10.00 A.M.	pour Montréal, Viger	12.05 P.M.
10.55 A.M.	pour St-Gabriel	11.45 A.M.
3.35 P.M.	pour Montréal, Wind.	5.30 P.M.
6.00 P.M.	pour Montréal, Viger	8.35 P.M.
6.00 P.M.	pour Québec, local	9.45 P.M.
6.55 P.M.	pour St-Gabriel	7.45 P.M.
Arrivent à Joliette		**Départ de destination**
10.00 A.M.	de St-Gabriel	9.10 A.M.
10.55 A.M.	de Montréal, Windsor	9.10 A.M.
10.55 A.M.	de Québec, local	7.25 A.M.
3.35 P.M.	de St-Gabriel	2.40 P.M.
4.30 P.M.	de Québec, Rapide	1.30 P.M.
6.55 P.M.	de Montréal, Viger	5.15 P.M.

DIMANCHE SEULEMENT

Départ de Joliette		Arrivent à destination
10.30 A.M.	pour St-Gabriel	11.25 A.M.
7.25 P.M.	pour Montréal, Viger	9.35 P.M.
Arrivent à Joliette		**Départ de destination**
10.30 A.M.	de Montréal, Viger	8.50 A.M.
7.25 P.M.	de St-Gabriel	6.40 P.M.

A NOTER:

Le nouveau train pour St-Gabriel à 10.55 A.M. et retour à 3.35 P.M. restera en vigueur à condition qu'il soit patronisé.

[illegible]

Téléphone 30

L'ETOILE DU NORD

fut fondée en 1896 par feu M. Albert Gervais. Son programme était de faire du journal "une espèce de jardin soigneusement cultivé dont les plantes exhaleraient un parfum précieux sous la douce haleine d'une inspiration d'amour et de charité". — Dévouée aux intérêts sociaux patriotiques et religieux, elle ne s'est pas depuis, écartée de cette voie. S. G. Mgr Archambault le reconnaissait publiquement lorsqu'à son retour d'un voyage "ad limina", il décernait au fondateur de la croix "Pro Ecclesia et Pontifice" (pour l'Eglise et pour le Pape). Son auxile en a fait "Le JOURNAL DU PEUPLE".

PRIX DE L'ABONNEMENT:

Dans tout le Canada .... $1.00 par année
Aux Etats-Unis .... $1.50 par année
En Europe .... $2.00 par année

La rédaction du journal n'est pas responsable des idées et des opinions émises par les correspondants.

Bureau et atelier: 34 Place Bourget, Joliette, P. Q.

La Cie de Publication "L'ETOILE DU NORD"

Tél. Bell: 48

MINE A POELE SULTANA

MONTREAL

L'HÔTEL QUEEN'S

Tarif: à partir de $1.50

Restaurant Cafétéria

Adélard Raymond, Vice-Président

PAYÉ POUR FAIRE DU BRUIT

UN MOMENT IMPORTANT dans l'exécution d'un programme de radio! Guy Beaudry, en charge des bruits d'imitation au poste CKAC, reçoit un signal et, tout de suite, le sifflet d'une locomotive se fait entendre dans le microphone. Voici quelques-uns de ses trucs: le feu—un morceau de cellophane; un homme qui marche sur la neige—une boîte de flocons de maïs; un coup de feu—un ballon rempli d'eau. Ci-dessous, Guy nous parle de sa digestion.

"Il importe, au cours d'un programme, que j'observe avec beaucoup d'attention les signes que l'on me donne, car une erreur d'une fraction de secondes pourrait gâter toute une scène. Naturellement, une attention ainsi soutenue fatigue le système nerveux, et ce n'est pas ce qu'il y a de mieux pour la digestion. C'est pourquoi je bois toujours de la Bière Black Horse aux repas. Elle m'aide à mieux digérer". (P.S. Nous pourrions ajouter à cette déclaration que la Black Horse est mûrie à point et parfaitement équilibrée. C'est ce qui fait qu'elle favorise autant la digestion).

La Bière BLACK HORSE est bonne pour la digestion

· LA VIE AGRICOLE ·

Capital humain

OU CAPITAL ARGENT?

L'envergure que prend actuellement le problème de l'établissement des nôtres soulève à la fois des considérations touchant le capital humain et le capital argent.

Pour répondre aux besoins présents de la population du Québec, il faut, sans tarder, pourvoir à 100,000 établissements nouveaux. En plus, il faut tenir compte de l'accroissement naturel de la population par lequel 15,000 fils de cultivateurs atteignent, chaque année, l'âge de 21 ans. Parmi ce nombre, il s'en trouve environ 8,000 qui ne peuvent s'établir avec leurs propres ressources, ou avec celles de leurs parents. Donc, ces jeunes gens ont besoin des subventions de l'Etat. Il est admis qu'il faut reprendre, à tout prix, le temps perdu dans le domaine de l'établissement des nôtres. Il est aussi reconnu que, pour éviter un renouvellement de la situation déplorable actuelle, il faut faire de la colonisation une entreprise permanente en facilitant, chaque année, l'établissement des fils de cultivateurs dépourvus des moyens pécuniaires requis.

Pour remédier à l'état de choses actuel, il serait nécessaire, après l'avoir sagement conçu, de réaliser un plan de colonisation qui soit d'une ampleur correspondante aux besoins d'établissements.

C'est dire qu'après avoir déterminé les nouveaux domaines arables, il faudrait y ouvrir des chemins de pénétration, en faire l'arpentage, la classification de lots, enfin, y exécuter cet ensemble de travaux qu'entraine fatalement l'agrandissement méthodique et rationnel d'un pays.

Il devient évident que la mise en exécution d'un plan d'une telle envergure nécessiterait des déboursés d'argent qui pourraient dépasser les prévisions budgétaires annuelles. Et nous posons tout de suite la question: le cas échéant, est-ce que les seules considérations financières devraient causer l'abandon d'une entreprise que l'on juge nécessaire au progrès d'un pays? N'est-ce pas plutôt la préservation du capital humain qui doit primer les considérations d'ordre économique?

Et si l'entreprise de la colonisation, considérée des points de vue moral, national et social, ne peut se réaliser adéquatement à moins qu'il ne se fasse une mise de fonds suffisante, ne commanderait-elle pas le placement des sommes nécessaires à sa réalisation? En somme, le capital argent ne doit-il pas servir le capital humain? D'ailleurs, toutes les entreprises d'envergure nécessitent des mises de fonds dont le remboursement s'effectue à même les prévisions annuelles d'un fond d'amortissement.

Ne devrait-il pas en être ainsi de la colonisation?

J.-B. Lanctôt.

La ficelle d'engerbage est le principal produit de l'industrie canadienne des cordages, des cordes et des ficelles, d'après les rapports du recensement industriel. En 1934, et en 1935, la production canadienne de ficelle d'engerbage se montait à 24,500 tonnes, contre 26,500 tonnes en 1930. Les fibres d'agavé sont les plus employées.

Le miel de la Saskatchewan a remporté tous les prix dans les catégories claire et granulée à la section des Dominions de l'exposition impériale des fruits, tenue récemment à Birmington, Angleterre. La Nouvelle-Zélande et l'Australie étaient au nombre des concurrents. Les échantillons ont été déclarés excellents, et il ne s'en est fallu que d'un point ou à peu près que le maximum ne soit atteint. Les juges ont fait une mention spéciale du beau coup d'oeil présenté par les contenants et l'étiquette, ainsi que de la couleur et du goût supérieur des produits exposés. Les dispositions nécessaires ont été prises depuis lors pour faire un étalage de miel de la Saskatchewan dans les vitrines d'un magasin de Londres, Angleterre.

On a beaucoup parlé à la conférence internationale des herbages des parcelles d'herbages de la station expérimentale de Rothamsted, Angleterre, qui offrent un intérêt historique. Ces parcelles ont été installées dans une vieille prairie en 1856, et elles ont depuis lors fourni continuellement des renseignesur l'effet des fumiers et des saisons sur le rendement et la composition botanique du foin. La station expérimentale de Rothamsted a été fondée en 1843.

"L'Etoile du Nord", le journal qui vous renseigne sur tout.

R. D. Ouellette,
O. O. D.
Opticien - Optométriste

sera à son bureau tous les jours à partir du 17 décembre.
22, place Bourget, Joliette
TEL. 508

LA VIE COOPERATIVE

Nous recevions la semaine dernière, à la Coopérative Canadienne du Bétail la visite d'un groupe de près de quatre-vingt jeunes cultivateurs du comté de Shefford.

Ils étaient sous la direction de MM. les agronomes Lafleur, Lambert et Mondou.

J'ai trouvé très édifiant, très encourageant aussi, de constater avec quel intérêt, avec quel souci de se renseigner, avec quel désir de savoir le pourquoi des choses, ce beau groupe de jeunes gens a suivi les diverses démonstrations données au cours de cette journée très remplie.

En constatant la satisfaction de ces jeunes, à voir combien ils appréciaient qu'on leur permette de voir d'aussi près qu'ils le pouvaient ce qui se passe sur un marché comme celui de Montréal, de se rendre compte de ce que l'on fait dans une organisation comme la Coopérative Canadienne du Bétail, je ne pouvais m'empêcher de penser à certaines fautes qui ont été trop souvent faites dans le passé par ceux-là même qui avaient sincèrement à coeur de faire progresser la coopération chez nous.

Je me rappelle, il s'agit là de choses de dix ans et plus, que l'on semblait avoir la sainte crainte de laisser au cultivateur la liberté de mettre le nez dans les affaires de la Fédérée; on semblait alors croire que ce n'était pas à se faire connaître tel qu'on était qu'on saurait s'attirer le concours et la coopération de ceux pour qui et par qui une coopérative pouvait vivre.

Je me rappelle que, lorsque M. Desmarais prit la direction de la Fédérée, il adopta une attitude nouvelle qui suscita quelques commentaires mais dont l'expérience depuis a prouvé la valeur.

Cette attitude consistait en rien autre chose qu'à gagner la confiance en faisant voir la Fédérée telle qu'elle était, ne laissant voir ce qui s'y faisait et cela, même au risque de faire voir des choses qui étaient susceptibles de se faire mieux ou de se faire autrement.

Et la chose a réussi, complètement réussi. Je suis pour ma part convaincu que la constatation de fautes n'est pas nécessairement un signe de faiblesse dans l'individu ou l'organisation dans lesquels on les trouve. Ce qui l'est bien plus, c'est la constatation de ces faiblesses chez les individus ou dans des organisations où l'on ne semble pas se rendre compte de leur présence ou encore là où on ne semble pas vouloir prendre les moyens pour les corriger.

Une faiblesse, une erreur, une faute, dont on se corrige ne sont-elles pas en somme une occasion d'expérience.

Je me rappelle d'une parole d'un grand ami des cultivateurs, Arthur Meunier, qui se plaisait à me la répéter lorsqu'il m'arrivait de faire une gaffe, la chose m'arrive encore plus souvent qu'à mon tour: "Mais, mon pauvre vieux, faut pas se décourager, car c'est à force de se tromper que l'on s'habitue à ne pas se tromper". C'est un peu ce que disait l'empereur de Russie qui, malgré ses défaites aux mains de Napoléon, encourageait ses soldats en leur répétant toujours: "Il nous vaincra tant que nous apprendrons bien comment il s'y prend".

Pour bien connaître ce qu'il faut éviter, ce qu'il ne faut pas faire, il n'y a pas de meilleure école que celle de l'expérience.

N'est-ce pas pour cela que les organisations les plus solides se font remarquer par leurs difficultés des premières heures? Ne serait-ce pas aussi pour cela que les "fils à papa" se trouvent presque toujours incapables de chausser les bottines du papa?

Alfred Savoie.

Ouverture de livres
Auditions commerciales
TEL. 551 C. P. 988
V. BARRETTE
Comptable Public
Commissaire de la Cour Supérieure
JOLIETTE, Qué.
Spécialité: Vérification des livres Scolaires, Municipaux.

J.-A. Brissette,
B.A., LL.B.
NOTAIRE
STE-JULIENNE, QUE.
Reviseur Officiel des titres pour l'Office du Crédit Agricole du Québec.
Bureau à Rawdon le Jeudi

Antonio Barrette, M.A.L.
Noël Lépine Tél. 865
BARRETTE & LEPINE
Courtiers en assurances
Feu — Vie — Accidents — Garanties — Automobiles
45 rue St-Paul, Joliette

ENTREFILETS

Une commande de volailles de reproduction ayant subi les épreuves du concours de ponte, vient d'être reçue du Directeur de l'agriculture de la Guyane anglaise. C'est là une indication de la valeur qu'on attache dans le monde entier aux volailles contrôlées canadiennes.

PROTEGEZ vous CHEZ
FRENETTE & FILS
COURTIERS EN ASSURANCES
Feu, Vie, Accidents, etc.
Représentants de Mutual Life of Canada
96 Manseau Tél. 750 Joliette
C. P. 1000

Tél. 42 Boîte postale 70
J.-CONRAD PERRAULT
SYNDIC EN FAILLITE
Assurances: FEU, VIE, ACCIDENTS, GARANTIES.
Représentant des "The Great-West Life Ass. Co." pour le district de Joliette.
89 rue NOTRE-DAME, JOLIETTE, Qué.

Boxeur de renom à la National Breweries Ltd

Au cours de sa récente tournée au Canada, Jack Dempsey, ex-champion mondial des poids lourds se rendit à la National Breweries Limited où il fut enchanté de rencontrer un de ses anciens entraineurs favoris, Paul LaHaye, très bien connu des cercles sportifs à travers la province et qui maintenant est le représentant des brasseries Dawes, Dow et Frontenac à St-Jérôme. Notre illustration fait voir de gauche à droite, Monsieur D. Dawes; Monsieur E.-C. Ryan; Monsieur Pierre Beaubien, un des Vice-présidents de la compagnie; MM. Jack Dempsey et Paul LaHaye.

Commentaires sur le marché

Fournis par la Coopérative Fédérée de Québec.

BEURRE:

Au début de la semaine, en raison de l'attente du résultat de la compilation des stocks détenus chez les principaux centres d'emmagasinage du Dominion, au 1er decembre courant, les transactions furent limitées et le mouvement de ce marché plutôt lent. Cependant, mercredi après-midi dès que les premiers rapports annoncèrent une réduction considérable, comparativement à la même date que l'an dernier, l'hésitation de certains distributeurs locaux n'a pas tardé à disparaitre, le volume d'achats a été plus accentué, l'offre des détenteurs plus restreinte et le ton de ce marché s'est de beaucoup mieux comporté avec une avance dans les prix.

Il faut aussi noter qu'en outre d'une demande assez active pour expédition chez la province d'Ontario, la production actuelle très réduite dans certains centres ruraux de la province de Québec oblige ces derniers à recourir aux beurres d'herbe pour répondre aux besoins immédiats et sont autant d'autres facteurs contribuant à raffermir les prix.

Au cours de l'avant-midi, le 5 décembre, au gros, le No 1 pasteurisé d'herbe, reclassé, était coté de 30⅝c à 30½c la livre et le beurre frais de 30c à 30⅛c la livre.

VOLAILLES VIVANTES:

La demande pour les poulets est tranquille. Notre exportation sur le marché américain est pratiquement nulle et le peu d'activité de notre marché domestique rend la vente difficile; les prix ont tendance à fléchir. Actuellement, il y a plus d'avantages à les expédier abattus.

Les arrivages de poules sont légers; la demande est bonne et les prix fermes.

VOLAILLES ABATTUES:

Contrairement à la semaine précédente, la température a été plus froide et d'une aide favorable à la vente. De plus, les arrivages ont été moindres avec une amélioration dans la demande, ce marché a été plus stable, même à la hausse pour certaines catégories. A l'approche de la Noel, d'assez fortes expéditions seront destinées sous peu sur le marché de Montréal. Il est urgent de n'expédier que des sujets bien engraissés ou bien finis, abattus et préparés de manière à leur donner une bonne apparence, qualités nécessaires à l'obtention des plus hauts prix du marché.

Vous pouvez vous procurer gratuitement sur demande le Bulletin 125 (nouvelle série) traitant de l'abattage et de la préparation des volailles pour le marché en vous adressant directement au Département de l'Agriculture à Ottawa.

OEUFS:

Montréal et Québec. — Ce marché est demeuré faible et une autre baisse marquée a été enregistrée dans les prix, tout particulièrement pour les oeufs de catégorie A Gros. A la suite de la forte baisse de la semaine dernière, la consommation s'est quelque peu améliorée, mais les détaillants préfèrent écouler leur approvisionnement, n'achètent que prudemment ou par petites quantités.

La pression de vente de certains distributeurs anxieux de nettoyer leurs arrivages courants a créé une offre dépassant de beaucoup la demande et ceci est la cause principale de l'avilissement des prix.

VEAUX ABATTUS:

Montréal et Québec. — Marché stable et prix inchangés.

PORCS ABATTUS:

Montréal et Québec. — Marché tranquille et prix stationnaires.

RHUMES
Enrayez votre rhume tout de suite avec
ABBEY'S
Le sel de santé

MOTS CROISES

Solution du problème de la semaine dernière.

HORIZONTALEMENT

1.— Zostère — Goenure
2.— Iole — Sous
3.— Ra — Ra — Cab — Ne — On
4.— Iris — Manie — Elbe
5.— Lin — Cinabre — Etc
6.— La — La — Ali — Po — Ut
7.— Gala — Tire
8.— Ramène — Arsène
9.— Za — Ns
10.— Ob — Se — Ave — As — Et
11.— Ion — Tireras — Art
12.— Nues — Reine — Bure
13.— Te — Oc — Ane — No — En
14.— Or — Ni
15.— Loutres — Hémione

VERTICALEMENT

1.— Zorilla — Pointal
2.— Aria — Boue
3.— Si — In — Gaz — Ne — Ou
4.— Tors — Lamas — Sort
5.— Ela — Calc — Et
6.— Re — Mi — Ane — Ir — Re
7.— Cana — Area
8.— Banale — Aveine
9.— Bibi — Erne
10.— Os — Er — Tri — Ae — De
11.— Eon — Epis — As
12.— Nuée — Orens — Boni
13.— Us — Le — Ens — Au — Io
14.— Obtu — Erre
15.— Eunecte — Attenue

Prix du marché

Fournis par la Coopérative Fédérée de Québec.

Animaux vivants

Prix obtenus sur le marché de Montréal, lundi, le 6 décembre, 1937 par la Coopérative Canadienne du Bétail de Québec, Limitée.

Porcs

Select,	
190 — 230 lvs	8.50 à 8.60
PRIME : UN DOLLAR	
Bacon,	
180 — 230 lvs	8.50 à 8.60
Bouchers,	
160 — 240 lvs	8.00 à 8.10
Léger,	
120 — 160 lvs	6.75 à 7.60
Lourd,	
240 — 270 lvs	8.00 à 8.10
Extra Lourd,	
270 lvs et plus	7.50 à 7.60
Truies,	6.00 à 7.00

Veaux de lait

Choix,	9.25 à 9.50
Bon,	8.50 à 9.00
Moyen,	7.50 à 8.00
Commun,	6.00 à 7.00

Veaux de champ

Bon,	3.75 à 4.00
Moyen,	3.50 à 3.75
Commun,	3.00 à 3.25

Agneaux

Choix,	8.00
Pesant,	7.00
Bélier,	6.00
Commun,	6.00

Moutons

Bon,	3.50 à 4.00
Commun,	2.00 à 2.50

Vaches

Choix,	4.00 à 4.50
Bonne,	3.25 à 3.75
Moyenne,	2.50 à 3.00
Commune,	2.00 à 2.50
Très Com.	1.50 à 1.75

Taureaux

Choix,	3.00 à 3.50
Bon,	2.75 à 3.00
Moyen,	2.50 à 2.75
Commun,	2.00 à 2.25

Taures

Choix,	4.50 à 5.00
Bonne,	4.00 à 4.25
Moyenne,	3.50 à 3.75
Commune,	2.25 à 3.00

Bouvillons

Choix,	7.50 à 8.00
Bon,	5.00 à 6.00
Moyen,	4.50 à 5.50
Commun,	3.50 à 4.00
Com. Léger,	3.00 à 3.50

PRIX DE REMISE — SEMAINE FINISSANT LE 4 DECEMBRE 1937

Poules vivantes

A — 5 lvs et plus	18c
B — 4 à 5 lvs	16c
C — 3 à 4 lvs	14c
COQS,	11c

Poulets vivants
(à rôtir, sélectionnés)

A — 5 lvs et plus	19c
B — 4 à 5 lvs	17c
C — 3 à 4 lvs	16c

Poulets abattus
(Engraissés au lait)

A — 6 lvs et plus	29c
A — 5 à 6 lvs	28c
A — 4 à 5 lvs	26c
B — 6 lvs et plus	26c
B — 5 à 6 lvs	25c
B — 4 à 5 lvs	24c

Poulets abattus
(Sélectionnés)

A — 6 lvs et plus	27c
A — 5 à 6 lvs	26c
A — 4 à 5 lvs	25c
B — 6 lvs et plus	23c
B — 5 à 6 lvs	22c
B — 4 à 5 lvs	21c
C — 6 lvs et plus	23c
C — 5 à 6 lvs	21c
C — 4 à 5 lvs	20c
C — 3 à 4 lvs.	18c
LIEVRES — Le couple,	60c

Oeufs

A — Gros	34c
A — Moyens	28c
A — Poulettes	26c
B —	25c
C —	22c

Veaux abattus

Bon,	13c
Moyen,	11c
Commun,	09c

Poules abattues
(Sélectionnées)

Spécial 5 lvs et plus	21c
A — 5 lvs et plus	20c
A — 4 à 5 lvs	19c
A — 3 à 4 lvs	18c
B — 5 lvs et plus	18c
B — 4 à 5 lvs	17c
B — 3 à 4 lvs	16c
C — 5 lvs et plus	16c
C — 4 à 5 lvs	15c
C — 3 à 4 lvs	14c

Jeunes dindes abattues

A —	27c
B —	25c
C —	21c

Oies abattues

A —	17c
B —	15c
C —	11c

Poulets abattus
(Engraissés au lait)

A — 5 lvs et plus	25c
A — 4 à 5 lvs	24c
B — 5 lvs et plus	23c
B — 4 à 5 lvs	22c

SUCCURSALE DE QUEBEC

Poulets abattus
(Sélectionnés)

A — 5 lvs et plus	23c
B — 5 lvs et plus	21c
B — 4 à 5 lvs	20c
C — 5 lvs et plus	18c
C — 4 à 5 lvs	16c
C — 3 à 4 lvs	14c

Veaux abattus

Bon,	14c
De Champ,	07c

Poules abattues
(Sélectionnées)

A — 5 lvs et plus	18c
A — 4 à 5 lvs	17c
B — 5 lvs et plus	16c
B — 4 à 5 lvs	15c
C — 5 lvs et plus	13c
C — 4 à 5 lvs	12c
COQS,	10c

Oeufs

A — Gros	33c
A — Moyens,	29c
A — Poulettes,	26c
B —	25c
C —	21c

Sur les prix ci-haut mentionnés, nous retenons une commission de 5% aux coopérativec affiliées et 8% aux expéditeurs individuels

Il faut que quelque chose subsiste du passé, ni trop, ni trop peu, qui devienne le fondement de l'avenir et maintienne à travers les renouvellements nécessaires, la tradition et l'unité du genre humain.

(H. Taine)

— MOTS CROISES —

M. Roger Archambault, de St-Paul de Joliette, soumet aux croisistes le problème suivant. En découvrant le No 1 horizontal, les amateurs se trouvent à posséder une clef formidable.

Nous réitérons notre invitation à ceux qui désirent nous envoyer des problèmes. Nous les publierons avec plaisir. Ces problèmes ne devront pas dépasser cependant 15 numéros horizontal.

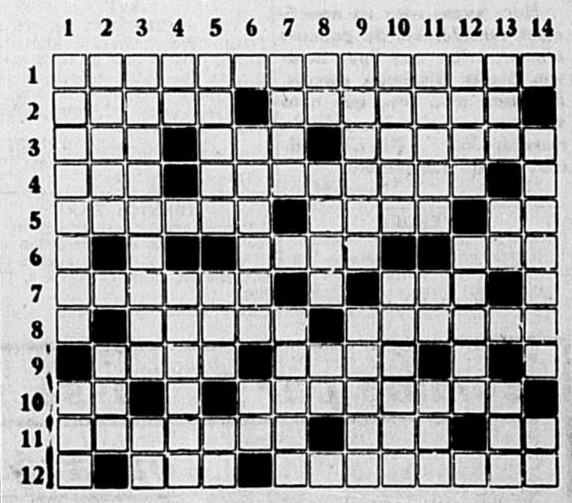

HORIZONTALEMENT

1.— Roi de Ninive.
2.— Ville des Philistins. — Errerai ça et là.
3.— Vase de terre ou de métal. — Gros perroquet. — Instrument de chirurgie.
4.— Enleva. — Genre d'oiseaux (pl.).
5.— Fondateur de Beaubassin. — Adresse (pl.). — Pronom personnel.
6.— Au moment de. — Excité.
7.— Inoccupée. — Langage d'autrefois.
8.— Ville de la Nouvelle-Ecosse. — Barde écossais.
9.— Celui qui a un ou des enfants. — Marquer de la joie.
10.— Terminaison de verbe. — Plongea dans un liquide.
11.— Action de rentrer. — Liquide insipide, inodore. — Fille d'Inachus.
12.— Liquide transparent et inodore. — Temps pendant lequel les délibérants restent assemblés.

VERTICALEMENT

1.— Exilé de l'Ile Ste-Hélène. — Légumineuse.
2.— Espèce de gaz. — Préfixe qui marque le progrès.
3.— Qui s'occupe de botanique. — Négation.
4.— Note de la gamme. — Mit en colère.
5.— Sculpteur français. — Un sens. — Petit ruisseau.
6.— Dérober (fig.). — 2 voyelles.
7.— Ville d'Algérie. — Grands arbres.
8.— Note de la gamme. — Garçon. — Préfixe privatif.
9.— Parfums. — Bords d'un bois (pl.).
10.— Coquillage univalve (moins la dernière lettre). — Aurai la hardiesse.
11.— Câble auquel est attachée la bouée d'un ancre (pl.). — Préfixe d'égalité (moins la dernière lettre). — Plante parasite.
12.— Préposition qui marque la privation. — Choisir.
13.— Oiseau de basse-cour. — Préfixe privatif. — Département de France.
14.— Donnons une marque extérieure de respect. — Partie dure du corps.

Goûtez à Cascade!

Maintenant...

les connaisseurs de bons vins du Québec peuvent déguster à loisir les Vins "Cascade" —dont la force est garantie par les fabricants de "Branvin", les vins fortifiés les plus populaires au Canada. Produits d'un ancien procédé de fermentation lente, ces vins, blanc et rouge, du type Porto et Sherry, réjouissent le coeur et font voir la vie en rose . . . Vous ne pouvez acheter meilleure valeur.

ROUGE et BLANC...PORTO et SHERRY
(Fermenté lentement)
JORDAN WINE COMPANY, MONTRÉAL

Cascade
LE VIN FORT ET RICHE

C-1

PETITES ANNONCES

TRAITE D'ANALYSE

"Traité d'Analyse grammaticale et logique", à l'usage des Professeurs, par Adrien Froment, inspecteur. Ouvrage recommandé par le "Comité catholique" Fort volume de 270 pages. Le 2e mille s'enlève rapidement. En vente chez l'auteur rue Beausoleil, St-Gabriel de Brandon, et dans les principales librairies au prix de $1.00.
1150 1er oct.

FERME A VENDRE

Une terre en culture de 60 arpents en superficie (3 x 20) de très bonne qualité, bâtie de maison et dépendances à proximité du village de St-Jean de Matha.

A vendre à bonnes conditions par la succession Lavallée.

Pour informations, s'adresser au procureur J.-A. Tiette, 186 Manseau, Joliette.
1733 26 août Jno

DES POMMES !

Nous avons reçu un assortiment considérable de pommes d'hiver, telles que Spy, Baldwin, Starks, Blenheim, sucrées, fameuses, etc., etc., que nous vendons aux plus bas prix du marché. Jos.-F. RIVET, épicier, 98 de Lanaudière.
2171 25nov.-3f.

A VENDRE

Belle grosse fournaise "McLary" en parfait ordre, à vendre à bonnes conditions. S'adresser au No 75 Saint-Barthélemi.
2201—2déc—Jno.

LINGERIES ET BAS

Pour vos bas de cachemire, sous-vêtements de laine, crêpes de laine ou de soie, voyez l'assortiment de Mme J. Gaucher. Choix complet dans toutes ces lignes et prix très bas. 79, Lajoie. Tél: 324.
2129—4f.

MATELAS ET OREILLERS

Nous vendons la plume pour oreillers et nous nous occupons de la réparation et fabrication des matelas. Toujours en mains toutes sortes de couvertes de laine, toutes nuances et grandeurs, douillettes, etc. S'adresser à Canadian Knitting, 6 rue Alice, Joliette. Tél 53
27fev.j.n.o.

POURQUOI SOUFFRIR DE

Nervosité, insomnie, maux de tête, migraine, neurasthénie, épuisement nerveux, quand

La Chiropratique en corrige la cause

Renseignements gratuits

Ant. Fortin, D. C.
CHIROPRATICIEN
Neurocalomètre et Rayons X
Tél. 275 31 St-Paul, Joliette

AVIS

LES ACCIDENTS DE TROTTOIRS ET AUTRES SEMBLABLES, doivent être déclarés par écrit, au soussigné, dans les quinze (15) jours de la date de leur arrivée, sous peine de perdre tout recours en justice.

Camille BONIN,
Secrétaire-trésorier
2155—25 nov.-4 fs.

SERVICE TAXI

Pour toutes circonstances et avec l'assurance de satisfaction entière, demandez votre taxi chez Gérard Ricard, 89 de Lanaudière, Tél: 794.
2156—25nov4fsp.

MAISON A VENDRE

Maison située au No 217 de Lanaudière, un logement, grand terrain, à vendre à bonnes conditions. S'adresser au No 27 St-Pierre, à Adélard Laporte.
2157—25nov4fsp.

PERMANENTS A PRIX REDUITS

Permanents sans fils, $3.00. Permanents à l'électricité, de $1.25 à $2.50, tous garantis pour six mois. Confiez vos appointements au Salon Jeanne, 32, Place Bourget, Tél: 245.
2163—25nov.-4f.

LES PRODUITS MONTPHAR

300 produits garantis; traitement pour rhumatisme, tonique "Fortitudo", spécial "Bronchite", désinfectants parfumés "Garrener" et "Gardenia", etc, en vente chez Rosario Bourdon, seul agent, 159 St-Louis, Tél: 841.
2210—2déc.-4fs.

Jos. Frenette
Vendeur des autos
PACKARD et NASH
et camions
INTERNATIONAL
96, MANSEAU Tél. 750
JOLIETTE, QUE.

AU PREMIER FRISSON
PRENEZ
Painkiller
(PERRY DAVIS')
PREVIENT
RHUMES, GRIPPE, BRONCHITE

La colonne de beauté
dirigée par
Cousine Blanche
Diplômée de l'Université de Beauté de Paris

Quelques conseils pratiques

QUAND VOUS M'ECRIVEZ AU SUJET de votre teint, ne manquez jamais de me dire si votre peau est grasse, sèche ou normale. Il me faut avoir ce renseignement pour pouvoir vous conseiller utilement. Il en est de même pour vos cheveux. Sont-ils gras ou secs? Le traitement pour une chevelure sèche n'est pas le même que pour une chevelure grasse. Faites votre part en me donnant tous les renseignements possibles qui puissent m'aider à déterminer l'état qu'il s'agit de corriger.

A PROPOS DE SAVON — Très souvent, on me dit: "Je me sers du savon "X", dois-je changer? Je ne puis répondre sans savoir l'état de votre peau, car il n'est pas de savon universel. Ainsi, il va de soi, qu'un savon à base d'huile n'est pas recommandable à quelqu'un dont la peau est déjà par trop huileuse. D'autres savons comportent des acides asséchants et — naturellement, ils ne conviennent pas aux peaux sèches!

ET CETTE CHRONIQUE n'est pas une ANNONCE — Chaque jour je trouve dans mon courrier des lettres dans lesquelles on me dit: "J'ai lu **votre annonce** parue dans un journal de la semaine dernière". Parfois, quand je donne une formule dans cette colonne, on m'écrit pour me demander combien coûte "mon remède". Cette colonne est absolument libre de toute publicité et quand on y trouve une formule, on doit la faire exécuter chez son propre pharmacien.

MAINS ROUGES — Quand vous achetez des gants, assurez-vous qu'ils sont plus grands au moins d'un point que la grandeur exacte de vos mains. Les gants qui serrent trop les mains nuisent à la circulation du sang et les rougissent. Si vos mains sont rouges à la suite de travaux ménagers, vous les blanchirez en faisant usage d'une crème au citron. Une tranche de citron aurait le même effet, mais le jus de citron est trop asséchant et est apte à occasionner le crevassement de la peau, surtout en hiver.

QUAND LES LEVRES SE FENDILLENT — ce qui arrive fréquemment en temps froid, on y remédiera en appliquant une légère couche de vaseline sur les lèvres avant d'utiliser le lipstick, donnant sa préférence à une pommade plutôt grasse, quitte à revenir à son lipstick préféré au printemps.

RIDES PREMATUREES — Les personnes qui ont la peau sèche rident prématurément. Elles peuvent protéger leur beauté en utilisant chaque soir, avant le coucher, une crème de nuit à base de vitamines "F" et en faisant usage d'un savon à base d'huile d'olive. Ce traitement rendra à la peau et aux tissus sous cutanés leur onctuosité naturelle et bannira vite les rides prématurées.

LA DIETE AU LAIT du chanoine Kneipp dont j'ai parlé dans cette colonne n'est pas un remède breveté comme a semblé le croire un nombre considérable de mes correspondantes. Le lait dont il s'agit, c'est du lait ordinaire, comme vous en avez dans votre laiterie si vous habitez la campagne ou comme en livre le laitier si vous habitez la ville.

En buvant du lait en abondance comme le recommande Mgr Kneipp, on perd 15 livres en sept jours, paraît-il, sans mettre sa santé en danger. Le lait étant un aliment complet, il fournit à l'organisme entier toute l'alimentation dont il a besoin — tandis que la plupart des diètes ordinaires font maigrir au détriment de la santé, parcequ'elles ne fournissent pas une alimentation équilibrée.

ET N'HESITEZ PAS A M'ECRIRE — MES CONSEILS SONT GRATUITS. J'ai publié toute une série de feuillets sur les soins de beauté... soins du visage, des mains, des cheveux, des yeux; enlèvement des poils follets, développement, raffermissement ou amaigrissement du buste, la maigreur, l'excès de graisse, les poids et mesures normales, etc. Ces feuillets ne sont pas des annonces. Ils ne comportent pas un mot de réclame. Ils ne contiennent que des conseils tout à fait désintéressés. Il suffit d'indiquer lequel ou lesquels de ces feuillets vous intérese et de m'envoyer un timbre de 3 c. pour le recevoir dans une enveloppe cachetée, discrète, qui ne révèle pas son origine.

Adressez simplement vos lettres à "Cousine Blanche", 197 ouest, rue Ste-Catherine, Montréal.

Cousine Blanche

PERMANENTS
"Helen Curtis" de tous genres, garantis pour six mois. Prix modérés. Aussi ondulation à l'eau, papier, komol, shampoo, coupe des cheveux. Bienvenue à tous.
Permanents sans fil et sans électricité.
Tél. 263
Mlles G. et J. PAYETTE
En face de l'épicerie A. Vincent.
117 de Lanaudière, Joliette

SALON IDEAL
Mme O. AMYOT, prop.
Vous serez fières de vous-mêmes et vos amies vous féliciteront si vous avez un nouveau permanent "Acme", sans fil, garanti pour 6 mois: $1.50 et plus.
Nous donnons aussi ondulations de tous genres, ainsi que traitement à l'huile.
119 St-Louis, Tél. 244

Réductions sensationnelles

Grand SPECIAL pour les fêtes, dans les HABITS, PARDESSUS, CHAPEAUX pour hommes.

Robes de satin, crêpe, manteaux garnis de belle fourrure.

Réduction sur toutes les lignes de marchandise. Une visite vous convaincra. Les prix défient toute compétition.

L. BOCKLER
71, Notre-Dame, Joliette

Remède efficace

Pour soulager promptement l'anémie, la débilité générale, l'épuisement nerveux, la faiblesse, l'insomnie, la perte d'appétit, les suites de surmenage physique ou mental et les troubles de la digestion. Le *tonique* **ZYMOPHOS**

Sympathies à la famille Payette

Offrandes de messes. — M. et Mme Lucien Forest, Mlle Adrienne Payette; MM. et Mmes Lucien Payette, Armand Payette, Siméon Payette, René Payette, Roméo Roch, Omer Payette; Hon. juge Jean-J. Denis; M. Gérard Denis; Mme Sam Racine et Mlle Georgette; Mmes René Daoust, Le-J. Chaput, Maurice Brisson, Mlles Flora Desjardins, Madeleine Pelletier, Aline Chaput, Yvette Bellerose; MM. et Mmes Edgar Pouliot, Oscar Landry, Emile Sauvageau, P.-E. Carrier, René Gravel, Amédée Joly, J.-U. Quennevillle, notaire V. Lafortune, Ant. Fiset; MM. Chs-Ed. Gervais, Paul Brien, les employés du Bureau de la Standard Lime Co., les employés de la Standard Sand & Gravel, le chanoine Le-P. Lamarche, les employés de la B. C. Nat., de St-Hyacinthe, le Séminaire de Joliette, le Tiers-Ordre de St-François.

Télégrammes. — Mme Frs-X. Duplessis; Mme Lucien Gaudet; M. et Mme Robert Riopel.

Offrandes de fleurs. — Standard Lime Co., M. et Mme Harden.

Témoignages de sympathies. — Mmes et MM. F. Boulay, Hector St-Arnaud, J.-A. Tessier, Paul Boucher, Jos. Lécuyer, Andréas Joly, F.-X. Lussier, Octavien Asselin, Albert Riopel, Wilfrid Jodoin, Armand Charron, Adrien Lavallée, Origène Amyot, Wilbrod Marion, J.-Paul Bonin, Paul Lachapelle, Dr D. Massicotte, Georges Lesage, Armand Lavallée, Louis Gignac, Daniel Rivest, Georges Landry, Lionel Bacon, Dr Geo.-Etienne Laporte, P. Carle, Charles Pelland, J.-P. Courteau, Maurice Brisson Donat Beaudry, Georges Gougeon, J.-A. Brien, Albert Valois, Georges Chevalier, Jos Chevalier, J.-H. Marien, Gérald Brousseau, J.-G. Donat Filbotte, Hermas Hénault, Viateur Barrette, Roland Malo, Mmes Dulorme, Donalda Gagnon, Saül Dubeau, Benjamin Marsolais, Flore Comtois, Aimé Payette, Zénon Robillard, Paul Venne, Arthur Laporte, Léon Desormiers; familles Joseph Jacques, Alfred Amyot, Gilbert Brisson, Viateur Drainville, J.-A. Bérubé, J.-E. Poirier, A.-A. Dionne, Alphonse Flamand, Jos-N. Rivest, Jos. Dion; Mlles Delorme, Juliette et Gabrielle Jalbert, Rose Jalette, Cécile Jalette, Marguerite Boisvert, Mathildée Perreault, Germaine Payette, Irène Desrosiers, Yvette et Madeleine Marion, Germaine Arbour, les Jocistes de Joliette, Marie-Anne Loranger, Thérèse Chaput, Jeannette Ferland, Annette Coutu, Marguerite Labonté, M. Lajeunesse, Y. Fiset; MM. J.-B. Perrault, R. Sauvageau, R. Chaput, Guy Comtois, Gaston Payette, Marcel Drainville, Joseph Lasalle, Joseph Brisson, Hector Payette, Gérald Dubeau, Dr J.-Ed. Gervais, Camille Bonin, les Chevaliers de Colomb, Pauzé & Fils Enrg., L'Etoile du Nord.

REMERCIEMENTS

La famille de Mme Payette remercie toutes les personnes qui leur ont témoigné des sympathies de quelque manière que ce soit, à l'occasion du décès de Mme Payette.

Ste-Elisabeth

JOYEUSE FETE

Jeudi dernier, le 25 novembre, à l'école No 6, dirigée par Mlle Jeanne Sylvestre, les élèves fêtèrent la Sainte-Catherine.

A cette occasion, la classe fut merveilleusement décorée, et les élèves, la figure rayonnante de joie, firent honneur à la bonne tire Ste-Catherine.

Puis il y eut chant, musique et autres divertissements.

Au cours de l'après-midi, un magnifique coffre en cèdre, gracieusement offert par l'institutrice, fut tiré au sort, et Mlle Thérèse Sylvestre fut l'heureuse gagnante.

Résultat du mois de novembre, obtenu à l'école No 6, dirigée par Mlle Jeanne Sylvestre, institutrice.

	%
8ième ANNEE	
Gabrielle Fafard	90
Fernand Lavallée	90
4ième ANNEE	
Georgette Lavallée	88
Thérèse Sylvestre	85
3ième ANNEE	
Thérèse Fafard	90
Jeannine Ladouceur	87
Paul-Emile Lavallée	86
Lucile Chaput	85
2ième ANNEE	
Maurice Savoie	92
Pierrette Ladouceur	91
Jeannine Lavallée	90
René Ladouceur	87
1ère ANNEE	
Paul-Emile Fafard	Exc.
Martial Chaput	Exc.
CLASSE ENFANTINE	
Yvon Ladouceur	T.B.
Réjean Savoie	T.B.

Puisses-tu, en quittant ce monde, avoir semé dans plusieurs âmes, quelque paix, quelque lumière, quelque amour effectif des hommes.
(Gratry)

Vivre les uns par les autres, vivre les uns pour les autres, vivre dans tous et dans chacun, comme on sent chacun de ses semblables vivre en soi, telle est la destinée vraie de l'homme.
(Benjamin Constant)

OÙ EST JOS ?

LA BIÈRE DANS TOUTE SA SAVEUR

TEL. 407 54, NOTRE-DAME
Restaurant "Chez Georges"
GEO.-E. DUGRE
● Cigares - Cigarettes - Chiens-chauds
● Sandwichs - Liqueurs douces.
Assortiment complet de boîtes de chocolats, coffrets en cèdre, etc.
Avant d'acheter, venez comparer nos prix, ils sont les plus bas en ville.

TEL. 142
J.-U. LEPINE
Assurances générales
Agent d'immeuble. — Plusieurs maisons et terres à vendre. Pour acheter, échanger ou vendre une propriété, s'adresser au No.
54, St-Barthélemi, Joliette

QUAND VOUS ACHETEZ
chez EUGENE GAUCHER, sellier, vous achetez du fabriquant lui-même et vous payez moins cher pour obtenir le meilleur service et la meilleure qualité.
Attelages de toutes sortes, en magasin ou faits sur ordre. — Réparations de tout genre. — Ouvrage garanti toujours et à bonnes conditions. — Réparation de toiles de camions, etc.
UNE VISITE VOUS CONVAINCRA
EUGENE GAUCHER
Sellier
120 ST-VIATEUR (coin Lajoie), JOLIETTE

INSCRIVEZ-VOUS et DEPOSEZ
vos économies à
La Caisse d'Épargne pour Prêts Mutuels
sans intérêt.
$2.30 par mois pour obtenir $1,000.00 remboursable en moins de 10 ans, par mensualités.
NOEL LEPINE
REPRESENTANT
"La Cie Mutuelle d'Immeubles, Ltée"
CAISSE D'EPARGNE POUR PRETS MUTUELS
45 rue St-Paul, Joliette

Crabtree & Company
COURTIERS EN VALEURS
Bourse Obligations Mines
231 St-Jacques ouest, Montréal
Plateau 6951

Comme par le passé satisfaction à l'acheteur
ou argent remis

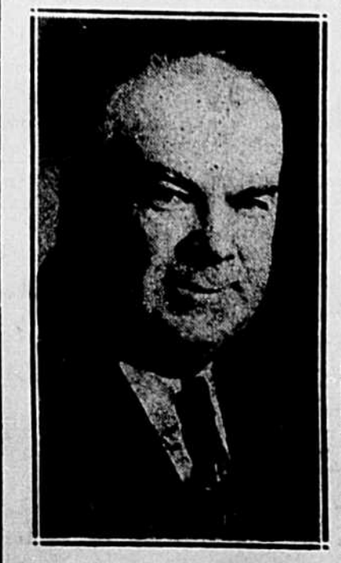

S'il s'agit d'une laveuse électrique
CONNOR
est celle qui vous donnera le plus de satisfaction et elle porte la garantie de 2 ans, 4 ans, 12 ans.
Vendue à Joliette par
AVILA SAVIGNAC
Le tout à des prix avantageux et à des conditions spéciales pour ceux qui le désirent. Une visite est sollicitée et vous permettra de constater le plus grand choix de laveuses électriques, de radios "Philco" et "R. C. A. Victor" du district de Joliette.
Demandez une démonstration gratuite à votre domicile, cela ne vous engage en rien et vous aidera à faire un bon choix.

A votre choix à mon magasin:
Laveuses Connor
" Deforest
" Apex
" Easy
" Speed-Queen
" Beatty
" Princess
" Rotorex
" Lasalle
" Eureka
Prix variant de $52.00 à $165.00
Radios Philco et R. C. A. Victor

AVILA SAVIGNAC
109 rue St-Thomas, Joliette

Le plus apprécié de tous les cadeaux est une bague-diamant

"Bleu River"

Le diamant Blue River est d'une qualité incomparable.

Nous avons tout un assortiment à votre choix.

C. CARON & FILS
BIJOUTIERS - HORLOGERS

21a, Place Bourget - - B. P. 122
Téléphone 624

M. l'abbé M.-A.-A. Ferland fêté par ses paroissiens

36 ANS CURE DE STORTHOAKS, SASK.

M. l'abbé Moïse-Apolinaire-Alb. Ferland, originaire de Ste-Elisabeth, Co. Joliette, et curé de la paroisse St-Antoine de Storthoaks, dans la Saskatchewan depuis 36 ans, a été l'objet d'une magnifique fête paroissiale, le jeudi 25 novembre, à l'occasion de son 60e anniversaire de naissance.

Il y eut à cette occasion programme de musique vocale et instrumentale et de différentes pièces de théâtre, sous la direction de M. J.-B. Paradis, lecture d'une adresse par le jeune Emile Toupin et présentation d'une bourse. M. le curé répondit en termes émus et remercia ses enfants de cette marque de gratitude et de reconnaissance.

Etaient de la fête, Mgr Jules Bois, P.D., curé de Belgrade; MM. les curés Adrien Fortin, de Cantal, et Flavien Joly, de Wauchope.

M. le curé Ferland est un de ces missionnaires pionniers de l'Ouest, inconnu et caché, mais dont l'oeuvre demeure et qui ne saurait trop être reconnue de celui qui le connait.

M. l'abbé Moïse-Apolinaire-Alb. Ferland est né à Ste-Elisabeth de Joliette, le 22 novembre 1877; il fit ses études au Séminaire de Joliette et immédiatement après son ordination, le 20 décembre 1902, il est allé fonder la paroisse de St-Antoine de Storthoaks, sous la direction de Mgr Langevin. Il est curé de cette paroisse depuis sa fondation, soit 36 ans. En 1927, on fêta ses noces d'argent de prêtrise. Ses paroissiens lui gardent une estime et une filiale vénération.

Il est le frère de M. le notaire J.-A.-N. Ferland, de Joliette. Il est abonné à notre journal depuis de nombreuses années et en cette occasion d'anniversaire, nous nous joignons à ses paroissiens et amis pour lui présenter nos meilleurs voeux de longue vie et de fructueux apostolat.

La raison d'être de la loi

Sur la crème glacée

Dans une conférence fort instructive donnée devant l'Association ontarienne des fabricants de crème glacée, rassemblés à la 21e convention annuelle à Toronto, le 22 novembre dernier, M. W.-C. Cameron de la Division de l'industrie laitière et de la réfrigération, du Ministère fédéral de l'agriculture, a expliqué les nouveaux règlements qui gouvernent la fabrication et la vente de la crème glacée (ou crème à la glace) au Canada en application de la loi sur l'industrie laitière et qui sont en vigueur depuis le 20 mai dernier. Ces règlements sont en somme le résultat des recommandations faites par l'industrie au Commissaire de l'industrie laitière et de la réfrigération; d'une étude soigneuse et détaillée de certains aspects de l'industrie; et des lois existantes dans d'autres pays; des discussions entre la Division des produits alimentaires et des drogues du Ministère des Pensions et de la Santé nationale, et le Service d'inspection des poids et mesures du Ministère du Commerce et de l'Industrie, et enfin d'un grand nombre de réunions et de conventions de l'industrie elle-même; l'objet de cette mesure législative est de protéger les négociants les commerçants et les marchands contre les pratiques malhonnêtes qui causent une concurrence déloyale; de protéger le public consommateur, et enfin de stimuler la consommation des produits laitiers.

Cette enquête sur le commerce de la crème glacée a permis de dresser un tableau exact des conditions que présente l'industrie d'un bout à l'autre du Canada, de faire ressortir bien clairement certaines faiblesses ou irrégularités et de les signaler aux différentes organisations de l'industrie.

La deuxième enquête qui portait sur les lois existantes dans d'autres pays et spécialement aux Etats-Unis, qui est peut-être le plus avancé du monde en ce qui concerne l'emploi et le fabrication de la crème glacée. On a dressé une liste de tous les moyens qui ont permis de corriger les points faibles et les abus dans l'industrie de la crème glacée, afin de les présenter aux groupes organisés de l'industrie, représentant les différentes parties du Canada. Les fabricants ont exprimé leur opinion aux réunions des directeurs, aux conventions et assemblées spéciales qui ont été tenues d'un point à l'autre du Canada; ils ont formulé des critiques, et fait des recommandations au sujet des règlements et des types modèles dont l'adoption leur paraissait utile dans l'intérêt du commerce en général.

Enfin de compte, tous les problèmes qui présente l'excédent ou overrun de crème glacée, la quantité d'air qui doit être incorporée et laissée dans la crème à la glace, et les autres questions de ce genre, ont été résolus, et le commerce et les spécialistes sont d'avis que la définition de la crème glacée donnée dans les règlements, est juste et équitable pour tous les intéressés. Cependant, pour accomplir le deuxième objet de cette mesure, qui est la protection des fabricants, des commerçants et des marchands contre une concurrence déloyale, la coopération entre les fabricants et les autorités est essentielle. Il est vivement à désirer, pour l'avantage de l'industrie en général que la Division de l'industrie laitière et de la réfrigération du Ministère fédéral de l'agriculture, à Ottawa, soit avisée des pratiques malhonnêtes qui enfreignent la Loi ou ses règlements. Les renseignements de ce genre sont strictement confidentiels.

Commission Nationale de Placement

Un travail préliminaire, mais essentiel a présidé à l'étude du problème du chômage.

La question des secours a été précisée et tirée au clair.

L'enregistrement a fourni des données exactes sur la nature et l'étendue du problème.

Des régimes destinés à former les jeunes Canadiens sont maintenant en voie de réalisation et des projets similaires ont été proposés en faveur des plus âgés.

La migration interprovinciale a été étudiée en détails et des remèdes appropriés ont été recommandés.

La voie est maintenant libre de toute obstruction; on peut attaquer le chômage à sa base même. Voici que se pose le problème de trouver un emploi aux chômeurs aptes à travailler parmi lesquels, d'après l'enregistrement du mois d'août, on comptait 148,745 secourus. Comment le résoudre?

S'il s'agit de placer un homme ou une femme sans travail, il faut remplir une première condition essentielle, celle de lui trouver un emploi. Comme on le souligne fréquemment, l'embauchage est le remède le plus sûr au chômage. Grâce à des conditions généralement meilleures, les offres d'emploi se multiplient davantage; il devient plus facile de satisfaire cette première condition essentielle. En fait, on redoute même une pénurie de travailleurs expérimentés; on craint que tôt ou tard l'habileté de la main-d'oeuvre ne réponde pas suffisamment aux besoins de l'industrie. C'est pourquoi la Commission a appuyé avec énergie sur l'importance de former et de réhabiliter les jeunes et les plus âgés.

Mais laissons de côté pour un instant cette première condition essentielle et considérons la seconde.

Seconde condition essentielle. — Quelle est-elle? N'est-ce pas un moyen de liaison entre le travailleur et le travail? N'est-ce pas un organisme dont la fonction sera de découvrir des emplois disponibles, en déterminer le nombre et la nature, se renseigner sur les rétributions inhérentes, le type de mains-d'oeuvre requises; d'autre part, n'est-ce pas un intermédiaire qui aura mission de localiser les travailleurs, en déterminer le nombre, établir leurs qualités, leur condition physique, leur expérience et leur aptitude générale à remplir un poste donné? En définitive, n'est-il pas essentiel de pourvoir aux moyens qui permettent à tout ouvrier d'occuper un emploi conforme à son habileté et à ses goûts? C'est la manière de satisfaire à la fois le patron et l'ouvrier.

Les relevés relatifs aux personnes bénéficiant de l'aide, précisent l'étendue du chômage dans le domaine industriel. Des chiffres préliminaires approximatifs indiquent que l'inscription de septembre dernier accusera une réduction considérable, comparativement à l'année dernière, dans le nombre des chômeurs aptes à travailler. Ce groupement comprend des chefs de famille, des individus et des personnes à charge au-dessus de 16 ans, disposés et aptes à travailler. On retrouve environ 70 pour cent de ceux-ci dans les villes de 10,000 âmes ou plus, c'est-à-dire dans les localités où il existe des bureaux de placement.

Autres attributions d'un service de placement. — On voit aussitôt, par la description ci-dessus, l'importance capitale que prend un service de placement. Il devrait être "le point de raccordement" entre le chômeur apte au travail et le patron en quête de main-d'oeuvre. S'il fonctionne dans des conditions appropriées, il deviendra indispensable aux deux parties concernées. Si ses modalités d'action ne sont pas conformes aux directives mentionnées, il n'a plus en raison d'être et devient matière négligeable.

Il faut tout de même souligner que le service actuel de placement a fait un excellent travail. Les administrateurs doivent être félicités, si l'on tient compte surtout des résultats obtenus en dépit d'un organisme impropre et peu conforme aux conditions qui prévalent au Canada; il faut dire que ce manque d'efficacité est dû pour une large part à une répartition de l'autorité. Avec de tels moyens, on peut se demander comment ils aient pu obtenir même des succès préliminaires. Jusqu'ici, le service actuel n'a été qu'un groupement de bureaux de placement et, pour cette raison, l'expansion de ses activités a été plutôt restreinte. Il n'a pas réussi à circonscrire toutes les phases pertinentes à l'embauchage; il n'a fait aucune tentative dans ce sens; sa constitution d'ailleurs ne l'autorisait pas à prendre autant d'envergure, à se prévaloir de la juridiction que tout service de placement devrait posséder afin d'embrasser toutes les autres activités inhérentes.

(à suivre)

Immobilisé 20 semaines par le rhumatisme

Sa femme pensait qu'il ne pourrait plus travailler

Comme son mari avait été retenu chez lui pendant 20 semaines par un rhumatisme qui lui tenaillait le dos, cette femme commençait à croire qu'il ne pourrait jamais plus travailler. Mais un jour, elle lui conseilla de faire l'essai des Sels Kruschen, et le soulagement qui se produisit fut presque miraculeux. Voici ce qu'elle écrit:

"Mon Mari est sujet au rhumatisme, qui le fait terriblement souffrir dans le dos. Il y a quelque temps, le mal le retint à la maison durant 20 semaines et, vraiment, je ne croyais pas qu'il pourrait jamais travailler de nouveau. Nous essayâmes toutes sortes de sels imaginables, mais aucun d'eux ne lui fit le moindre bien. Finalement, je lui conseillai d'essayer Kruschen. Le changement qui s'opéra fut presque miraculeux: mon mari est maintenant de retour à son travail, grâce aux Sels Kruschen qui, à notre avis, valent leur pesant d'or". — (Mme) B.

Deux des sels dont se compose Kruschen sont les dissolvants des cristaux d'acide urique les plus efficaces qui soient connus de la science; ils ont tôt fait d'émousser les aspérités douloureuses de ces cristaux et même de convertir ces derniers en une solution inoffensive qui est ensuite expulsée par les voies naturelles.

La croisade contre le cancer

Lutte entreprise contre le grand fléau au moyen de l'Education-campagne dirigée contre l'ignorance, la peur et la négligence.

Par J.-W.-S. McCullough, M.D., D.P.H. Secrétaire du Comité du Cancer.

La Prévention du Cancer No 1

Dans une manufacture de cadrans, de montres à Newark, N.-J., 18 jeunes filles qui étaient employées, il y a quelques années, à illuminer ces cadrans au radium, avaient l'habitude de se servir de leurs lèvres pour donner la *forme* voulue aux petites brosses dont elles se servaient. En travaillant ainsi, elles se trouvaient à avaler un peu de radium. Ce radium se localisa dans leurs os et toutes ces jeunes filles souffrirent dans la suite de sarcôme (qui est une forme de cancer) des os des jambes, du bassin et d'autres parties du squelette. Un pareil accident ne se reproduira vraisemblablement plus. On protège maintenant ces ouvrières par des mesures préventives appropriées.

Il est lamentable de constater que, dans tous les pays du monde, les médecins ne voient la plupart des malades souffrant de cancer qu'à un stade trop avancé de la maladie pour effectuer un traitement effectif ou dont le résultat ne peut être que douteux. Les résultats extraordinaires que la médecine préventive a obtenus dans plusieurs maladies, comme la diphtérie, la fièvre typhoïde, la gastro-entérite des nourrissons, la tuberculose et généralement les différentes infections, sont un encouragement à diriger nos efforts dans la voie de la prévention du cancer. Comment donc pouvons-nous prévenir le cancer ou, au moins, en diminuer les efforts désastreux?

1.— En évitant toutes les causes d'irritation que l'on sait prédisposer au cancer.

2.— Par l'examen médical périodique.

3.— Par l'éducation: a) des médecins; b) de la population en général.

Les causes d'irritation doivent être évitées.

On sait fort bien que, au moins, quand il s'agit des cancers superficiels, les causes d'irritation jouent un rôle extraordinaire. Le goudron, certaines variétés d'huiles à lubrifier et une longue liste de produits chimiques se sont démontrés capables de provoquer le cancer chez des animaux.

Il est possible maintenant d'enlever des huiles la substance qui produit le cancer; les ouvriers en goudron peuvent se protéger par le port de gants. Nous avons, ainsi des centaines de moyens de nous protéger contre l'influence défavorable des substances irritantes.

Prochain article : **"La prévention du cancer No 2. — "L'examen médical périodique".**

Les lecteurs qui désirent avoir la série complète des articles du Dr. McCullough sur le cancer peuvent les obtenir en s'adressant à la Ligue de Santé du Canada, 105 rue Bond, Toronto, Ont.

Une cérémonie funèbre

AU XIIè SIECLE

On ne lira peut-être pas sans intérêt le récit que fait un historien français, le sire de Joinville, conseiller de Louis IX, d'une cérémonie funèbre chez les Commains, habitants du Caucase, qui enterraient autrefois les principaux de leurs morts avec un cérémonial identique à celui des Gaulois avant la conquête romaine.

"Un riche cavalier était mort et on lui avait fait une grande et large fosse en terre; et on l'avait assis et paré très noblement sur une chaise, et on mit avec lui le meilleur cheval qu'il eût et le meilleur sergent, tout vivant. Le sergent, avant qu'il fût mis dans la fosse avec son seigneur, prit congé d'eux; ils lui mettaient dans son écharpe une grande foison d'or et d'argent, en lui disant: "Quand je viendrai dans l'autre siècle, alors tu me rendras ce que je te baille", et il disait: "Ainsi je ferai volontiers". Le grand roi des Commains lui bailla une lettre qui s'adressait à leur premier roi, où il lui mandait que ce prud'homme avait très bien vecu et qu'il l'avait très bien servi et le priait qu'il le récompensât de ses services. Quand ce fut fait, ils le mirent dans la fosse avec son seigneur et avec le cheval tout vivants, et puis lancèrent sur la fosse des planches bien chevillées et toute l'armée courut prendre des pierres et de la terre; et avant que de dormir, ils eurent fait, en remembrance de ceux qu'ils avaient enterrés, une grande montagne au-dessus d'eux".

Chez les Gaulois, en effet, tout ce que l'on croyait avoir été cher aux morts était sacrifié à leur souvenir. Cette coutume qui, Dieu merci, disparut avec le temps, n'en est pas moins respectable, en ce sens qu'elle atteste chez nos ancêtres une foi naïve, mais inébranlable, en l'immortalité de l'âme.

NOTRE

Concours de Prix 1937

se continue jusqu'au lundi midi, 27 décembre, et les résultats en seront affichés le mercredi, 29.

A L'OCCASION DES FETES

Nous aurons un choix considérable d'articles de toilette de qualité. Aussi un choix considérable d'articles en cuir comprenant:

- SACOCHES
- ALBUMS POUR PHOTOGRAPHIES
- COUVRE-LIVRES
- PORTE-MONNAIES

Etuis à cigarettes, Etuis pour chapelets, Etuis pour lunettes ou lorgnons, Etc., Etc., Etc.

CHOCOLATS LAURA SECORD

- Chocolats assortis
- Chocolats et Bonbons
- Chocolats à centres durs

en boites de ½, 1, 2, 3, 4 et 5 livres.

Si vous voulez vous assurer votre choix, il serait très important de donner votre commande à l'avance. Prière d'en prendre note.

OSCAR LANDRY
La pharmacie la mieux assortie du district
Tél. 228 et 229, 51, rue Notre-Dame

Votre fils désire des C·C·M·

Il sait que les Patins C.C.M. ont la réputation d'être les plus robustes et les plus rapides—que les Chaussures C.C.M. sont les plus seyantes et les plus confortables. Donnez-lui un Equipement Appareillé C.C.M. cet hiver et rendez-le heureux.

Equipement Appareillés à partir de $3.50

F39K

A. VINCENT
Vendeur des bicycles C. C. M.
31 LAJOIE, JOLIETTE
Téléphone: 651

LS DESROCHERS & FILS
Vendeurs des bicycles C. C. M.
85 NOTRE-DAME, JOLIETTE
Téléphone: 157

Vente par encan public

MARDI, LE 14 DECEMBRE 1937, à 11 hres de l'avant-midi, sera vendue par encan public, à la porte de l'église cathédrale de Joliette, la propriété appartenant à M. Emile Wodon et sise au coin des rues Place Bourget et Manseau, dans la cité de Joliette.

On pourra se procurer les conditions de la vente en s'adressant au bureau de Me Lucien Dugas, No 1, rue Notre-Dame.

PARTOUT OÙ VOUS ALLEZ ! De Soto se Distingue

De Soto, avec son chic aspect Continental, ses gracieuses lignes et ses parfaites proportions, vous vaudra des gestes d'approbation partout où vous serez . . . le capitonnage et l'agencement des couleurs feront l'admiration de vos amis, qu'ils soient amateurs d'art ou friands de luxe . . . Le prix initial vous surprendra, non moins que les frais d'opération . . . Donc ne laissez pas la question de prix s'ériger en obstacle contre votre désir de devenir propriétaire d'un De Soto. Essayez un nouveau De Soto de 1938 dès aujourd'hui.

La Commercial Credit Corporation of Canada Limited offre des termes budgétaires conformes à la station de l'acheteur.

CONDUISEZ UN SUR-ÉLÉGANT NOUVEAU De Soto

W. L'Epicier, 13 Notre-Dame, Joliette

Tarif des petites annonces

Le tarif des petites annonces ordinaires dans "chez nous" et "autour de nous" est maintenant le suivant:

Chaque annonce est chargée au minimum de 20 centins pour 30 mots ou moins.

Si la même annonce est répétée 4 fois: minimum $1.00 pour les quatre insertions. S'il y a plus de 30 mots: 1 centin par mot.

Tarif relatif aux décès

Pour la publication de résolutions de condoléances: $1.00
Publication de témoignages de sympathies: $1.00.
Remerciements pour sympathies: $0.50.

MARIAGES: Publication de listes de mariages de moins $1.00
Défense d'avancer: 50 centins par insertion.

Les annonces de naissances, mariages et décès sont publiées gratuitement.

Notre vente de LIQUIDATION se continue

Il nous faut réaliser une grosse somme pour conclure un achat important.

TOUT notre stock de chaussures, claques, pardessus, etc., sera vendu sans restriction, à tous nos clients, en bas du prix coûtant.

VOUS souvenez-vous de notre grande vente de feu? Nous vous offrons les mêmes avantages, mais avec de la marchandise de première qualité.

CHAUSSURES A PARTIR DE **19 cents**

Achète à bon marché qui achète chez

Léon Ratelle & Fils

Rue Notre-Dame, Joliette

VOISIN DE L'HOTEL JOLIETTE

OCCASION

Il faut que tous nos manteaux soient vendus pour le premier janvier. Nous ne nous occupons pas du prix coûtant. Il faut que tout se vende. Robes de soirée ou d'après-midi à des prix extraordinaires. En foule au magasin

C. Cormier

19 ST-PAUL

EN FACE DU THEATRE "PASSE-TEMPS"

Aucune offre raisonnable ne sera refusée.

Examen scientifique de vos yeux

Troubles Musculaires corrigés, Strabisme, avec nos TRAITEMENTS ORTHOPTIQUES. Ajustement des yeux artificiels.

EMILE PREVOST

Optométriste et Opticien

26 RUE ST-PAUL, JOLIETTE

Notre livret sur la VUE et L'HYGIENE de l'Oeil envoyé gratis sur demande

PASSEZ DE JOYEUSES FETES

En vous procurant l'instrument de musique de votre choix. Vous aurez un assortiment complet et entière satisfaction chez Philippe Loyer, 70 St-Viateur. Tél: 826.

2237—1f.

A VENDRE

Voiture "piano-box", chaufferette à l'huile, câble de 1½" x 100 pieds de long, à vendre à bonnes conditions. S'adresser au No 1 rue Flamand.

2213—9déc.—4f.

A VENDRE

Bon gros cheval d'ouvrage à vendre. S'adresser à Floribert Asselin, Rang du Vieux Moulin, Joliette.

2216—1fp.

MAISON A VENDRE

Bonne maison, un logement de 10 pièces, système de chauffage à eau chaude, plancher en bois franc, située au No 130 Notre-Dame. S'adresser à Gérald Dubeau, avocat, édifice Banque Royale ou à 130 Notre-Dame.

2219—9déc. 4fs.

HOMME DEMANDE

Territoire Rawleigh maintenant vacant. Belle occasion d'obtenir ouvrage permanent et profitable. Augmentation considérable dans les ventes cette année. Commencez immédiatement. Ecrivez à Rawleigh, Dépt. No ML-513-K-L-, Montréal, Canada.

Les gens ne sont pas aussi méchants qu'on le croit, et surtout ils ne sont pas méchants longtemps, parce que ça les fatiguerait.

On dit que l'amour est un tourment, mais convenez que c'est un tourment qui fait plaisir....

CAFE TOUJOURS FRAIS

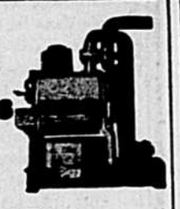

Du rôtisseur à votre tasse

ACHETEZ
- THE
- CAFE
- EPICES

CHEZ MESDEMOISELLES

J. et E. ROBERT

Cadeaux pour toutes circonstances

RUE ST-PAUL, JOLIETTE

La gagnante du dernier tirage a été Mme J.-Georges Landry, 37 rue N.-Dame, Joliette.

Il est temps de donner vos mesures pour votre paletôt ou votre complet, si vous le voulez pour Noël.

Pour avoir ce "chic" et ce degré de perfection dans l'ajustement, que nous savons donner à nos vêtements, faites-les faire par nous.

A partir de **$19.75**

Donnez-lui une robe de chambre ce Noël-ci, c'est le cadeau le plus apprécié des hommes.

$3.75 à $20.00

Confiez-vous à quelqu'un d'expérience

PAUL BOUCHER

VETEMENTS SUR MESURES

CHAPEAUX MERCERIES

35, rue ST-PAUL, JOLIETTE, P. Q.

CADEAUX IRRESISTIBLES....

Achetez du beau dès maintenant....et payez plus tard!

à la Bijouterie Lachapelle

pour Noël

- Bagues . . . . . .
- Montres . . . . . .
- Verre taillé, argenterie, bibelots . . . . . .
- Horloges, cadrans . . . .
- Nécessaires de toilette et de voyage . . . . .
- Etc., Etc. . . . . .

Magnifique bague en or de 10 et 14K, naturel et blanc, sertie d'un ou plusieurs saphirs blancs, depuis **$4.50**

Ensemble parfait, bagues serties de véritables diamants ou de saphirs blancs, en or naturel ou blanc, et jonc assorti, les deux depuis **$9.50**

Sceller vos fiançailles avec une de nos bagues à diamant, c'est vous assurer le bonheur. Blue Bird, Bridal Wreath, ou autres marques garanties **13.50 à $175**

Miss America

Elégante, petite et merveilleusement gravée, une Bulova **$24.75**

Montres, en or blanc ou naturel, nouvelles et toutes garanties, depuis **$4.95**

Martha Washington

17 pierres, aussi petite qu'une pièce de 10 sous, sertie de deux diamants, en or naturel **$42.50**

LADY BULOVA
17 Jewels

$29.75

Il n'y a pas de cadeau aussi précieux qu'une montre sur laquelle on peut compter en tout temps.... il n'y en a pas qui dure aussi longtemps en donnant un service utile.

Choisissez une Bulova! Sans égard au prix que vous payez et elle méritera la confiance accordée en donnant l'heure, à l'heure, pendant des années.

Ranger

Une Bulova, 15 pierres, en or naturel. **$24.75**

Montre pour Monsieur en or naturel ou blanc, toutes garanties, depuis **$4.95**

Minute Man

Courbée pour s'adapter au poignet, 17 pierres, l'aristocrate des montres. **$33.75**

Ensemble pour monsieur, nouveaux et durables, depuis **$1.00**

Allumeurs Ronson, et autres marques connues, depuis **$1.00 à $15.**

Rasoirs électriques
Packard **15.60**
Schick **15.60**
Motor shave **12.50**
Tous garantis.

Bagues pierre de naissance, en argent et en or. Nouvelles et modernes **$1.00 à $20**

—DEMANDEZ NOTRE CATALOGUE—

Paiements hebdomadaires différés au prix du comptant.

BIJOUTERIE Lachapelle JOLIETTE

A VOTRE SERVICE DEPUIS 1898

SEUL AGENT DES MONTRES BULOVA, FONTAINE, EARLINGTON, DIXON ET KIMPTON ET DES BAGUES A DIAMANT BLUE BIRD.

Prévenez Cassez - **LA GRIPPE**

—de l'eau bien chaude
—le jus d'un citron
—deux doigts de MELCHERS
—du sucre au goût
—saupoudrez de muscade

Chez nous et autour de nous

Buanderie Jolicoeur

Essayez notre nettoyage Zoric.

N'oubliez pas que la Buanderie Jolicoeur est toujours à votre service—2 camions à votre disposition—pour nettoyage, teinture, lavage, pressage.

ROLLAND BRISSON
REPRESENTANT

Tél. 831 — 70 Baby

HONNEUR AU MERITE

Mlle Irène Léveillé, institutrice à l'école Lajoie, de Joliette, vient de recevoir du Département de l'Instruction publique, par l'entremise de M. l'inspecteur Hamelin, la somme de $20.00 comme prime, pour succès dans l'enseignement.

ST-JACQUES

MM. Emilien et Denis Cadieux, de Saint-Jacques sont de retour d'un voyage de plusieurs semaines dans le nord de St-Donat et des environs. Ils sont revenus enchantés de leur voyage.

AGENTS DEMANDES

Agents pour la vente des produits domestiques: essences, épices, thé et café. S'adresser ou écrire à 19a Fabre, Joliette.

2228—1f.p.

CADEAUX PRATIQUES

Mesdames et mesdemoiselles, donnez un morceau de lingerie pour cadeaux de fêtes, il sera sûrement apprécié. Nous avons en magasin un assortiment complet de lingeries de crêpe, satin et jersey dans les marques suivantes: May-Bel, Dunning et autres. Aline Chaput, 13 place Lavaltrie, Joliette.

2220—1f.

Coiffure pour les fêtes

Nouvelle machine à permanentes

Ayez une belle coiffure pour les fêtes. Un bon traitement à l'huile redonnera à vos cheveux le lustre et la souplesse.

Nous donnons aussi: komol, papier et marcel ainsi qu'ondulation à l'eau.

N'oubliez pas votre coupe de cheveux; c'est très important.

Spécial: nouveau shampoo de qualité à prix modérés.

Mlle A.-M. Poirier

14a PLACE LAVALTRIE

PARDESSUS

- A notre magasin, vous pouvez vous procurer les dernières nouveautés en fait de modèles et de couleur dans les pardessus d'hiver et les habits à prix spéciaux. Notre assortiment est complet.
- Notre spécialité d'habits sur mesure se continue comme par le passé et nous garantissons la coupe, le matériel ainsi que les fournitures.

Une visite est sollicitée.

Lazare Steinberg

JOLIETTE

REPENTIGNY

Mlle Lucette Allard de Montréal était de passage pour quelques jours chez M. et Mme Rolland Rivest, de Répentigny.

PAS LA PEINE DE TRICOTER

50 douzaines de mitaines de laine tricotées à la main, toutes les couleurs. 25 cts la paire, au Magasin Regent, 37 St-Paul, Joliette.

2224—9déc.—2fs.

CAROSSE A VENDRE

Carosse anglais en bon ordre, pour bébé, à vendre à bonnes conditions. S'adresser au No 16 Champlain.

CADEAUX UTILES

Pourquoi ne pas donner un cadeau utile. Soyez pratiques cette année. Faites votre choix dans notre assortiment de gants, sacoches, bas de soie Weldrest, bas de soie, soie et laine ou cachemire Penmans. Rendez-vous chez Aline Chaput, 13 place Lavaltrie, Joliette.

2220—1f

NAISSANCE A CHARNY

Le 27 novembre, l'épouse de M. Albany Lévesque (Imelda Longtin) autrefois de Joliette, a donné naissance à une fille qui reçut au baptême les noms de Marie, Nicole, Yvonne. Parrain et marraine, M. Laurent Pagé et Yvonne Lévesque, de Joliette oncle et tante de l'enfant. Porteuse, Garde Filteau.

A VENDRE

Piano, chesterfield, autres articles de ménage ainsi que lingerie à vendre à sacrifice. S'adresser à 97 St-Barthélemi.

2221—1f.-p.

UN CADEAU UTILE

Corde de fer à repasser "De Luxe Neverknot", avec ressort qui empêche la corde de se nouer, bouton à pression "on-off" pour contrôler le courant. Prise de courant incassable; à l'épreuve des chocs; corde de 7 pieds garantie pour 5 ans, comporte 41 brins au lieu de 15; économise l'électricité. Vous en recevrez une C.O.D., en la demandant à Mlle G. Delaney, Lavaltrie.

2231—1fp.

ST-ZENON

Mlle M.-Anna Charette, de St-Zénon, invite cordialement le public de la paroisse et des environs à visiter son nouveau magasin de coupons, serviettes, nappes, bas, broderie, lainages, cotonnades, qu'elle vend à la livre ou à la verge, à prix très raisonnables.

2215—1f.-p.

DES MAINTENANT

Si votre phonographe ou votre machine à coudre fait défaut, confiez-en la réparation à Philippe Loyer, 70 rue St-Viateur. Tél: 826. Satisfaction assurée à prix raisonnable.

2237—1f.

SERVICE DE TOILETTE

Hommes, dames et enfants, profitez de nos prix des fêtes pour vous faire donner un massage, 15c à 50c, ou un shampooing, 15c à 35 c. Jos. Rivest, barbier, 32 Place Bourget.

A VENDRE

Bêtes à cornes, bonnes vaches laitières, chevaux à vendre à bonnes conditions. S'adresser chez M. Adolphe St-Germain, Notre-Dame de Lourdes.

2230—1f.-p.

A VENDRE D'ICI 8 JOURS

Un manteau en rat musqué foncé, travaillé vison, moderne, propre, grandeur 20 ans, cause: trop petit. S'adresser à 14a Place Lavaltrie, à Mlle Beaudoin ou Mlle Joly.

2238—1f.-p.

ASSEMBLEE DES CHEVALIERS DE COLOMB

Mardi soir prochain, le 14 courant, aux salles de l'Association, aura lieu l'assemblée régulière mensuelle des Chevaliers de Colomb. Tous les membres sont cordialement invités.

L'ALMANACH DU PEUPLE

L'almanach du peuple, édition 1938, 480 pages, est en vente à nos bureaux au prix de 25 sous.

Funérailles de Mme Ern. Piquette

(Suite de la première page)

Ignace de Loyola et de M. l'abbé Maxime Piette, vicaire à l'Epiphanie. Des messes furent dites aux autels latéraux par MM. les abbés Hector Ferland, curé de Crabtree Mills, F. Mousseau, F. Gadoury et A. Grégoire de Joliette.

Son Excellence qui assista au trône pendant le service présida l'absoute assistée des chanoines Lachapelle, curé de St-Esprit, et Lamarche, curé de Joliette.

L'inhumation eut lieu au terrain de la famille à St-Alexis de Montcalm où reposaient les restes de son époux décédé il y a 35 ans.

La dépouille mortelle était portée par 6 policiers tandis que MM. Camille Barrette, Camille Bonin, A.-A. Dionne, Arthur Beauséjour, G.-A. Poulin et Alexandre Massicotte agissaient comme porteurs d'honneur.

La famille a reçu de nombreux témoignages de sympathies. L'Etoile du Nord présente au docteur Geoffroy et à toute la famille de Mme Piquette ses plus sincères regrets dans le deuil cruel qui vient de les frapper.

CHIEN EGARE

Chien épagneul brun et blanc, avec collier et licence, est égaré depuis quelques jours. Répond au nom de "Boston". Récompense à qui donnera information ou ramènera le chien au No 112 Manseau.

C'est le temps...

Oui, messieurs, c'est le temps pour ceux qui se font une provision de viande d'acheter le

Boeuf au quartier.

Nos prix sont les plus bas et la qualité supérieure.

Mesdames — SURVEILLEZ NOS ANNONCES DES FETES.

Marché de Joliette

Z. Dufort, prop.

BOUCHERIE-EPICERIE

Tél. 691 et 865 — 74 Manseau

Jambon Maple Leaf

Fesse	.25
Roll	.25
Pic-Nic	.19
Saucisse	.25

Exigez du boeuf marqué "ROUGE ou BLEU". Votre garantie officielle de santé et de qualité.

Rôti de vaca désossé (fesse)	.25
Poulet gras, la livre	.28

CHOIX DE FROMAGE, CHOIX DE FRUITS ET LEGUMES

Les Premiers, les Seuls à posséder une scie électrique.

GAMACHE & LANDREVILLE

17, PLACE LAVALTRIE — TEL. 15 — 561

Saucisse, 2 livres pour	.25
Bouilli de qualité, la livre	.12

LARD JEUNE

Epaule	.15
Soc	.16

PORC FRAIS

Longe	.15
Bas côté	.15