



ÉQUIPE DUPONT
COURTIERS IMMOBILIERS

Présents pour *Vous*

ROYAL LEPAGE
PRIVILÈGE
Agence immobilière

ROYAL LePAGE™
Prix Rubis
2023

ROYAL LePAGE™
TOP 5% NATIONAL™
2023



SHAWN CAMERON B.A.A.
CRT. IMM. résidentiel

MARIE-FRANCE DUPONT
CRT. IMM.

ISA-MAUDE LACAILLE
CRT. IMM. résidentiel

GENEVIÈVE ST-CYR
CRT. IMM. résidentiel

SKYE LECOURES B.A.A.
CRT. IMM. résidentiel et commercial

1321, rue Roberval Saint-Bruno-de-Montarville J3V 5J1 • equipedupont@gmail.com • Visitez le www.equipedupont.com

ST-BRUNO VOLKSWAGEN | DILAWRI
LE PLUS GRAND GROUPE AUTOMOBILE AU CANADA



1905 Sir-Wilfrid-Laurier Blvd, Saint-Bruno-de-Montarville
stbrunovw.ca - (450) 653-1553

LES **VERS 25 ANTS**
DU MONT-BRUNO
bien informé

Le mercredi 4 décembre 2024 | Vol. 25 #8

Que la magie des Fêtes de Noël
rayonne dans votre cœur tout au long
de la Nouvelle Année!

A very Merry Christmas
and Healthy and Happy 2025!



MARIA BUSSIÈRE
Courtier immobilier
450 653-4643



Vente de la station Ski Saint-Bruno



NOUVEAUX PROPRIÉTAIRES

Page 3

(Photo : courtoisie)

Je tiens à vous témoigner toute ma gratitude pour votre confiance.

Joyeux Noël et bonne année à toutes les familles.

juinimmobilier.com

JEAN HAROLD JUIN

Courtier immobilier agréé DA

Plus qu'une transaction... une question de confiance!



jean.h.juin@gmail.com

514 963-4753

RE/MAX
ACTIF
AGENCE IMMOBILIÈRE

Agence immobilière franchisée, indépendante et autonome de Re/max Québec

1221014381-04.1224



VOS COURTIERS D'EXCEPTION



MARIE GIROUARD
Dirigeant d'agence
Courtier immobilier agréé DA



CHARLES-EUGÈNE BOUTIN
Propriétaire
Courtier immobilier agréé DA



ANNE-MARIE BEAULIEU
Courtier immobilier résidentiel



FRANCE BELLEROSE
Courtier immobilier résidentiel
et commercial



FRANCINE BÉNARD
Courtier immobilier résidentiel
et commercial



ÉLODIE BOUDREAU
Courtier immobilier résidentiel



LYNE BOURDEAU
Courtier immobilier Agréé DA



DOMINIQUE BOURGET
Courtier immobilier résidentiel



SHAWN CAMERON
Courtier immobilier résidentiel



VALÉRIE CARON
Courtier immobilier résidentiel
et commercial



JULIE CÔTÉ
Courtier immobilier résidentiel



SUZANNE DÉRY
Courtier immobilier résidentiel
et commercial



MARIE-FRANCE DUPONT
Courtier immobilier résidentiel
et commercial



JEAN-SÉBASTIEN GRISÉ
Courtier immobilier agréé



LUC GRISÉ
Courtier immobilier agréé



MARIE-CHRISTINE GRISÉ
Courtier immobilier résidentiel
B.A.A.



SUZANNE HAVARD GRISÉ
Courtier immobilier agréé DA



VÉRONIQUE IMBEAULT
Courtier immobilier résidentiel



ROXANNE JODOIN
Courtier immobilier résidentiel



ISA-MAUDE LACAILLE
Courtier immobilier résidentiel



LUCIENNE LALONDE
Courtier immobilier agréé DA



JEAN-PHILIPPE LASSONDE
Courtier immobilier résidentiel



SKYE LECOURS
Courtier immobilier résidentiel
et commercial



SANDRA MAHER
Courtier immobilier résidentiel



DEAN MCKAY
Courtier immobilier Agréé DA



JULIA MCLEAN
Courtier immobilier résidentiel
et commercial



MAXIME NORMANDEAU
Courtier immobilier résidentiel



MARTIN PANNETON
Courtier immobilier résidentiel



KARYNE PAQUETTE
Courtier immobilier résidentiel
et commercial



MARIE-CLAUDE PIGEON
Courtier immobilier résidentiel
et commercial



MATTHIEU SIMONEAU
Courtier immobilier résidentiel



JOSHUA STANLEY
Courtier immobilier résidentiel



GENEVIÈVE ST-CYR
Courtier immobilier résidentiel

Michel Couture passe le flambeau

Ski Saint-Bruno vendue

Le journal Les Versants a appris en exclusivité la vente de la station Ski Saint-Bruno. Le propriétaire de Ski Saint-Bruno et de Snö Innovations, Michel Couture, remet le flambeau à la Montarilloise Stéphanie Grenier et Patrice Boire.

Frank Jr Rodi
frodi@versants.com

« C'est un rêve qui se réalise! » confie au journal la nouvelle copropriétaire de Ski Saint-Bruno, Stéphanie Grenier.

Patrice Boire et elle sont deux anciens directeurs de la montagne. Au sein de Ski Saint-Bruno, le premier occupe maintenant le poste de président, directeur général. Quant à Stéphanie Grenier, elle devient vice-présidente ventes, développement et marketing.

**« J'étais arrivé à une étape où il fallait penser à nous, à ma famille. »
- Michel Couture**

« C'est un beau rêve qui se réalise, annonce le copropriétaire de la station, Patrice Boire. C'est une industrie que je connais bien et qui me passionne. J'ai travaillé à Ski Saint-Bruno il y a quelques années. Pour moi, c'est un retour au bercail. »

Le 27 novembre restera une journée marquante et historique pour l'entreprise Ski Saint-Bruno. Le flambeau a été remis officiellement à ce duo de

passionnés prêts à relever le défi. Ils désirent poursuivre la mission des 60 dernières années qu'a su mener la famille Couture. « Une station de ski, c'est très exigeant. C'est beaucoup de sacrifices, aussi. J'étais arrivé à une étape où il fallait penser à nous, à ma famille. Il y a eu cette *opportunité* qui s'est présentée avec ces gens que nous avons formés. Nos chemins se sont croisés. Ce sont de bonnes personnes, qui partagent la mission de l'entreprise », raconte au journal Michel Couture.

Propriétaire d'une montagne

« Depuis longtemps, je souhaitais acquérir une montagne de ski. Je suis très fière! », commente Stéphanie Grenier.

Elle et son acolyte se qualifient de deux passionnés des sports de glisse. « Avec cette nouvelle acquisition, nous voulons continuer de développer la montagne et poursuivre la mission de la famille Couture », explique-t-elle.

En entrevue, la citoyenne de Saint-Bruno-de-Montarville raconte qu'il y a eu une occasion en or et qu'elle et son partenaire d'affaires étaient « là au bon moment ». La famille Couture leur a ouvert les bras. « Nous avons un intérêt pour la montagne. C'était connu par la famille Couture et d'autres gens de l'industrie. Quand le moment est venu, Patrice et moi avons levé la main et les avons approchés. »

Quand on lui demande ce que cette aventure représente pour la femme qui réside ici, la principale concernée répond qu'elle fait partie de la communauté montarilloise. « Je connais l'*impact* de la montagne pour la municipalité, pour la région. Je suis très fière de contribuer pour la suite des choses », précise-t-elle, évoquant un



Michel Couture passe le flambeau à Stéphanie Grenier et Patrice Boire. (Photo : courtoisie)

souhait de rester en place pour les 25 années à venir.

Des visages connus dans l'industrie touristique

Patrice Boire et Stéphanie Grenier, tous les deux lauréats (2016 et 2022) du prix gestionnaire de la relève, décerné par l'Association des stations de ski du Québec, unissent leurs forces et leur expérience pour réaliser ce projet.

M. Boire possède une vaste expérience en ressources humaines, développement organisationnel et gestion d'entreprise, s'appuyant sur plus d'une vingtaine d'années de pratique. Après avoir amorcé sa carrière chez Boire et Frères, le gestionnaire a poursuivi son parcours chez Ski Saint-Bruno. Pendant plus de huit ans, il a dirigé le secteur des ressources humaines pour ensuite devenir directeur général adjoint. C'est en 2019 qu'il décide de s'investir au Collège Andre-Grasset, à titre de direc-

teur des ressources humaines. Membre de l'Ordre des conseillers en ressources humaines, il a aussi siégé à divers comités RH et conseils d'administration. Il a remporté plusieurs prix, dont le prix d'excellence en gestion des ressources humaines décerné par les Mercuriades.

Mme Grenier, forte d'un savoir-faire en ventes et marketing, travaille dans le secteur touristique depuis plus de 20 ans. Elle a été la toute première employée des parcs Arbraska et son expérience s'est avérée déterminante dans le développement de l'ensemble des parcs au Québec, où elle s'est forgé une réputation de leader dynamique et engagée. En 2016, elle devient directrice des opérations pour tous les parcs du Québec et de l'Ontario. En 2018, elle rejoint Ski Saint-Bruno en tant que directrice des ventes, marketing et expérience invités. Elle a également siégé au sein de divers comités marketing et s'est investie dans plusieurs régions.



LOYAUTÉ / COMPÉTENCE / BIENVEILLANCE



**BEAUGRAND
LONGPRÉ**
courtiers immobiliers

RE/MAX Actif inc., agence immobilière
1592 Montarville, Saint-Bruno

MARC-ANTOINE BEAUGRAND
courtier immobilier agréé DA
514 710-1813

equipebeaugrand.com



BENOIT LONGPRÉ
courtier immobilier
514 812-9533

Parc national du Mont-Saint-Bruno

La Sépaq abat 191 cerfs

La Société des établissements de plein air du Québec (Sépaq) a abattu 191 cerfs de Virginie dans le parc national du Mont-Saint-Bruno. L'opération est terminée.

Frank Jr Rodi
frodi@versants.com

« L'opération de protection des milieux naturels menée dans les parcs nationaux du Mont-Saint-Bruno et des Îles-de-Boucherville est terminée. L'opération a été un succès à nouveau cette année. Elle s'est déroulée avec efficacité et professionnalisme », confirme au journal *Les Versants* le porte-parole de la Sépaq, Simon Boivin, lundi après-midi.

L'intervention a permis de récolter 287 bêtes en tout, dont 191 chevreuils dans la montagne à Saint-Bruno-de-Montarville. Pour la Sépaq, l'objectif de récolte autorisé par le ministère de l'Environnement, de la Lutte contre les changements climatiques, de la Faune et des Parcs (MELCCFP) a été atteint.

L'année dernière, environ à pareille date, la Sépaq éliminait 80 cerfs sur le territoire montarvillois avec sa première intervention.

Rappelons que l'ensemble de la venaison récoltée sera remis au programme Chasseurs généreux de la Fédération québécoise des chasseurs et des pêcheurs, qui redonne la viande à des banques alimentaires.

Les prochains inventaires de l'hiver 2024-2025 et les mesures de suivi du milieu naturel permettront d'apprécier les retombées de l'opération menée au cours des derniers jours.

« Il est prévisible que d'autres opérations soient menées dans ces deux parcs nationaux au cours des années à venir, afin de compenser l'arrivée de nouvelles bêtes d'ailleurs dans la région, par immigration, ainsi que les naissances du printemps », rappelle Simon Boivin.

Des panneaux pour prévenir

La semaine dernière, le journal avait remarqué des panneaux installés aux différentes entrées du parc national. Ceux-ci indiquaient de quitter « obligatoirement » le parc à 16 h 30.

« Nous réitérons, d'ici le début des travaux, l'importance pour les gens de respecter les heures de fermeture du parc national et la signalisation en lien avec l'opération », nous répondait alors M. Boivin du côté de la Sépaq. Ce lundi matin, les panneaux ont disparu de toutes les entrées.

Sécurité

Pour des raisons de sécurité auprès des citoyens, la Sépaq préférerait ne pas commenter ce genre de dossier, et ce, tant que la manœuvre n'était pas complétée. « Nous ne souhaitons pas rendre public le moment de l'intervention, notamment pour des raisons de sécurité », insistait M. Boivin. C'est que la Sépaq ne veut pas attirer la curiosité.

La Sépaq a effectué une première intervention pour réduire le cheptel au mont Saint-Bruno il y a plus ou moins un an. C'était en début décembre. Elle avait alors éliminé 80 bêtes.

« Cette année, l'intention est de faire l'opération avant la neige. L'année dernière, il y a eu une tempête la journée de la chasse. Ce qui a entraîné plusieurs autres journées pour compléter le tra-



Mercredi matin, des pancartes étaient installées aux diverses entrées du parc national, comme celle, ici, au sommet du boulevard Clairevue Est. (Photo : Frank Jr Rodi)

« *C'est une intervention qui est nécessaire.* »
- Denis Vézina

vail », confie une source proche du journal *Les Versants*.

Selon elle, la Sépaq attendait la fin de la saison de la chasse afin de mettre en place l'opération. Mercredi dernier, des panneaux ont été installés aux diverses entrées du parc national. C'était le cas à l'entrée principale de la Sépaq, sur le rang des Vingt-Cinq, ainsi qu'au sommet du boulevard Clairevue Est. À 8 h, il y avait aussi de l'action du côté du Sommet-Trinité, à l'entrée donnant sur le boulevard des Hirondelles. Des équipes de la Sépaq s'affairaient à

mettre en place un panneau à l'entrée du chemin.

Opération nécessaire

Le président de la Table d'harmonisation du parc national du Mont-Saint-Bruno, Denis Vézina, soutient quant à lui cette initiative. « C'est une intervention nécessaire pour garder l'intégrité naturelle du parc, rappelle celui qui est aussi conseiller municipal du district 3 à Saint-Basile-le-Grand. Je trouve cette situation préoccupante. »

L'inventaire aérien de 2024 au-dessus de la montagne dénombrait 278 cerfs, soit une diminution de 21,2 % du cheptel par rapport à celui de 2023. La densité actuelle est de 17,4 cerfs/km². Mais la Sépaq souhaite ramener ce ratio à 5 cerfs/km². Ce qui représenterait 44 chevreuils dans les limites du parc.

LE FESTIN DES FÊTES

TOUJOURS PLUS FESTIF!

Quart de poulet rôti avec une mini-tourtière et sauce aux canneberges.
Servi avec tous ses accompagnements : frites, pomme de terre au four ou riz Scores.

**1940, RUE LÉONARD DE-VINCI
SAINTE-JULIE, J3E 1Y8 | 450 338-3001**

POUR UN TEMPS LIMITÉ. DÉTAILS EN RESTAURANT
Présentation suggérée. Offre valable pour un temps limité, jusqu'à épuisement des stocks dans les restaurants Scores participants. Scores et le logo scores sont des marques de commerce enregistrées de Franchise MTY Inc. ©Tous droits réservés, 2024.

PRIME SUCRÉE

Évaluation foncière à Saint-Basile-le-Grand

Une hausse de 56,8 %

L'ensemble des valeurs foncières (terrain et bâtiment) du territoire grandbasilois a connu une augmentation de 56,8 % entre l'évaluation de juillet 2020 et la dernière, réalisée en juillet 2023, apprenait-on en novembre 2024.

Marie-Pier Ouellet
mpouellet@versants.com

Cette évaluation triennale, réalisée en juillet 2023 pour les années 2025-2026-2027, a noté une hausse de 51,1 % pour les immeubles résidentiels. La valeur moyenne d'une résidence unifamiliale, établie pour les années 2022-2023-2024, était de 388 800 \$ et passera à 587 500 \$ pour les trois prochaines années, une variation de 198 700 \$.

Réalisé indépendamment par des évaluateurs de la Fédération québécoise des municipalités (FQM) mandatés par la Ville, le nouveau rôle entrera en vigueur le 1^{er} janvier 2025.

Flambée des prix
L'une des causes de cette augmentation marquante est la flambée des prix de la vente des maisons dans les dernières années. La dernière évaluation avait toutefois été réalisée avant la hausse des prix de vente.

L'inventaire de tous les immeubles (imposables) est passé d'une valeur de 2,5 milliards de dollars pour le rôle 2022-2023-2024 à 3,9 milliards de dollars pour le rôle 2025-2026-2027, représentant une hausse de 56,8 %.

Une augmentation de la valeur foncière d'une maison ne provoque toutefois pas une hausse des taxes municipales des propriétaires. La municipalité « ajuste le taux de taxation en conséquence. Ainsi, le taux de taxes résidentielles préliminaire pour 2025 a été révisé à la baisse à 0,5444 \$ par tranche de 100 \$ d'évaluation, comparativement à 0,8228 \$ par tranche de 100 \$ en 2024 » est-il inscrit sur le site Internet de la Ville de Saint-Basile-le-Grand.



L'évaluation triennale, réalisée en juillet 2023 pour les années 2025-2026-2027, a noté une hausse de 51,1 % pour les immeubles résidentiels. (Photo : archives)

587 500 \$
C'est la valeur moyenne d'une résidence unifamiliale pour les années 2025-2026-2027.

La valeur inscrite au rôle d'évaluation est le reflet des conditions du marché immobilier à un moment précis dans le

temps, soit 18 mois avant la date d'entrée en vigueur du rôle. Dans le cas du rôle triennal de 2025, 2026 et 2027, la date de référence est le 1^{er} juillet 2023.

Plus la date de référence s'éloigne de la possible date de transaction immobilière, plus il est possible que le prix diffère de la valeur réelle indiquée au rôle d'évaluation. Le marché immobilier est en constante évolution, tandis que le rôle d'évaluation est fixe dans le temps puisqu'il est mis à jour tous les trois ans.

LES MAÎTRES DU VERRE

Votre confiance et votre satisfaction font partie de nos principales préoccupations.

Remplacement de thermos embués

THERMOS GARANTIE 15 ANS / 2 ANS SUR MAIN-D'OEUVRE

Économie et efficacité énergétique
Réparation de portes et fenêtres

- Celliers et divisions de verre
- Dossierets de verre
- Douches de verre
- Rampes de verre
- Miroirs et vitres sur mesure

VITRERIE JUSTALEX

R.B.Q. 5598-8828-01

1398 rue Montarville • Saint-Bruno-de-Montarville
450 482-4545 www.vitreriejustalex.com

bleu.eco

Découvrez nos 3 nouveaux matelas abordables : L'Andromède, Le Cassiopée et L'Orion.

Offrez-vous un sommeil de qualité!

20% DE RABAIS
SUR TOUS LES MATELAS ET LES OREILLERS OPALE, SAPHIR ET ONYX.

Jusqu'au 22 décembre 2024. Excluant les matelas en liquidation.

Financement disponible (Affirm et Flexiti)

LE CHOIX QUÉBÉCOIS

BOUTIQUE ET FABRICANT - OUVERT 7 JOURS / 7
5470, RUE MARTINEAU, ST-HYACINTHE
450-252-8886 • 1-877-715-8886

Achetez en ligne au bleu.eco

Bilan 2023-2024 du CISSS de la Montérégie-Est

Hausse des plaintes en santé

Le Centre intégré de santé et de services sociaux (CISSS) de la Montérégie-Est a présenté, la semaine dernière, lors de sa séance publique d'information, son bilan de l'année 2023-2024. On y trouve le rapport de la commissaire aux plaintes et à la qualité des services, qui montre une hausse des insatisfactions dans le système de santé de la région.

Frédéric Khalkhal
fkhalkhal@versants.com

Cette année, au bureau de la commissaire aux plaintes et à la qualité des services du CISSS de la Montérégie-Est, ce sont 2751 dossiers de plaintes ouverts, d'assistance, d'intervention et de consultation qui ont été enregistrés. Cela représente une augmentation de 17 % par rapport à l'an dernier, selon le rapport de la commissaire aux plaintes et à la qualité des services.

Comparativement à 2022-2023, les plaintes ont augmenté de 15 %. Une hausse de 11 % concernant les plaintes à la commissaire et de 40 % pour les plaintes médicales. Or, dans le rapport annuel de l'an dernier, une augmentation significative y avait alors été soulignée. Les dossiers d'intervention ont augmenté de 65 % alors qu'ils avaient déjà connu une croissance de 52 % en 2022-2023. Cette hausse exponentielle découle principalement de la réception soutenue de signalements de maltraitance dans le cadre de la Loi visant à lutter contre la maltraitance envers les aînés et toute autre personne majeure en situation de vulnérabilité.

Le rapport signale une augmentation de 29 % des plaintes concernant la mission CLSC. La hausse la plus marquée revient à la mission CHSLD avec 54 % d'augmentation.

Il y a aussi une augmentation des insatisfactions reliées à l'accessibilité, par



Le bilan 2023-2024 du CISSS de la Montérégie-Est montre une hausse des plaintes. (Photo : archives)

exemple les difficultés d'accès à un médecin de famille (GACO; GAP) et différents délais d'attente. « Toutefois, saluons la baisse des motifs liés aux soins et services dispensés ainsi que pour les relations interpersonnelles », peut-on lire dans le rapport.

Médecin de famille

De nombreux citoyens de notre territoire n'ont toujours pas de médecin de famille et s'en plaignent. La majorité des appels proviennent de la clientèle plus âgée ou de leurs proches. Le GAP ne répond que partiellement aux attentes de la clientèle, qui a souvent de grands besoins de suivi, précise le rapport.

Ainsi, les plaintes concernant le manque d'accessibilité, notamment les difficultés d'accès à un médecin de famille, ont connu une augmentation de 45 %. Le guichet d'accès première ligne (GAP) a également fait l'objet de nombreuses insatisfactions. Étant donné que le GAP

ne fait pas de prise en charge globale des patients, mais qu'il répond plutôt à un besoin ponctuel, certains trouvent difficile de devoir justifier et identifier leur besoin précis. « Ce dernier est évalué par l'infirmier du guichet à la suite d'un échange structuré avec l'utilisateur. À cela, il faut ajouter les problèmes d'accès à un médecin spécialiste ou à des services du CLSC. Puis, lors de modifications apportées au processus de transmission des demandes informatisées avec le déploiement du système d'information des laboratoires à l'automne dernier, il y a eu un impact sur la disponibilité des rendez-vous pour les prélèvements. »

Pour les aînés

L'Assemblée nationale du Québec a adopté, le 30 mai 2017, modifiée en avril 2022, la Loi visant à lutter contre la maltraitance envers les aînés et toute autre personne majeure en situation de vulnérabilité. Toute autre situation concernant une personne âgée ou une

personne vulnérable peut être signalée volontairement, soit à la police, à la ligne Aide Maltraitance Adultes Aînés ou à la commissaire aux plaintes et à la qualité des services.

« En 2023-2024, nous avons reçu 285 signalements de maltraitance comparativement à un total de 168 pour l'année 2022-2023, pour une augmentation de 70 %. Si nous comparons avec l'année 2021-2022, il s'agit d'une hausse des signalements de maltraitance de 197 % dans les deux dernières années. Une plus grande connaissance des modalités de signalements pourrait expliquer, en bonne partie, cette hausse fulgurante. »

Les différentes situations de maltraitance vécues par une personne âgée ou une personne en situation de vulnérabilité peuvent être associées à l'un ou plusieurs des sept types suivants : psychologique, physique, sexuelle, matérielle ou financière, organisationnelle, égisme et violation des droits.

À propos du CISSS de la Montérégie-Est

Le Centre intégré de santé et de services sociaux (CISSS) de la Montérégie-Est est un établissement public comptant plus de 73 installations, dont trois hôpitaux, soit l'Hôpital Pierre-Boucher de Longueuil, l'Hôpital Honoré-Mercier de Saint-Hyacinthe et l'Hôtel-Dieu de Sorel à Sorel-Tracy.

Le CISSS de la Montérégie-Est dessert une population de plus de 550 000 personnes sur un territoire de 3 485 km² en plus d'assurer, pour l'ensemble de la région sociosanitaire de la Montérégie, les services de protection de l'enfance et de la jeunesse et de la réadaptation pour les jeunes en difficulté d'adaptation.

L'établissement emploie plus de 16 500 personnes, et plus de 880 médecins, dentistes et pharmaciens travaillent dans ses installations.

LES
VERSANTS
DU MONT-BRUNO

Les Versants du Mont-Bruno inc.
1488, rue Montarville J3V 3T5
450 441-5300
versants.com

ÉDITEUR
Philippe Clair
pclair@versants.com

ADJOINTE ADMINISTRATIVE
Michèle Caya
mcaya@versants.com

COORDONNATRICE
VENTES ET SOLUTIONS MÉDIAS
Noémie Giguère
ngiguere@versants.com

COORDONNATRICE
VENTES ET SOLUTIONS MÉDIAS
Carole Bouvier
ventes@versants.com

VENTES ET SOLUTIONS MÉDIAS
Serge Cordeau
scordeau@versants.com

DIRECTEUR DE L'INFORMATION
Frédéric Khalkhal
fkhalkhal@versants.com

RÉVISEUR - CORRECTEUR
Charles DuBois

JOURNALISTES
Frank Jr Rodi
frod@versants.com

Marie-Pier Ouellet
mpouellet@versants.com

Jean-Christophe Noël
redaction@versants.com

Julien Dubois
Journaliste de l'Initiative de
journalisme local
dubois@journaldechambly.com

INFOGRAPHISTES
Denis Kiopini
Christine Burke

IMPRIMERIE
Transcontinental

DISTRIBUTION
Postes Canada

RS RÉSEAU SÉLECT
PARTENAIRE PUBLICITAIRE



Initiative de
journalisme local

Financé par le
gouvernement
du Canada

Canada

CHRONIQUE ENGAGEMENT ENVIRONNEMENTAL



Éloé Saiias, chroniqueuse de 13 ans.

Mode rapide, pollution éclair

Depuis toujours, la mode a une place importante dans la société. Les vêtements sont une façon d'affirmer sa personnalité, de montrer ses atouts ou encore sa classe sociale. Personnellement, je n'ai jamais accordé une grande importance à la mode, ni aux habits en général. Mais à mon école, il s'agit d'un sujet de conversation prédominant, et c'est là-bas que j'ai entendu parler de ce que l'on appelle la fast-fashion, ou mode rapide en français.

Le nom donne un bon indice de ce dont il s'agit : ce sont des marques qui proposent des vêtements à la mode à très bas prix. Au premier abord, cela semble très avantageux! Mais de si faibles coûts traduisent des conditions de travail épouvantables pour les ouvriers. Par exemple, dans les locaux de l'entreprise Shein, les travailleurs confectionnent les vêtements dans une chaleur oppressante, durant plus de 70 heures par semaine, et sont payés à la pièce. Et ce n'est qu'un échantillon de ce qui se passe dans les coulisses de ces entreprises. Les gens à l'œuvre dans ces manufactures sont souvent dans une situation de pauvreté extrême, et la majorité d'entre eux sont des femmes. Il y a aussi des enfants exploités dans les usines de textiles. Il est donc évident que les droits des travailleurs ne sont absolument pas considérés par ces géants de l'industrie de la mode. Mais qu'en est-il du respect de l'environnement?

Presque tous les aspects de la fast-fashion nuisent à la nature. Les interfaces faciles d'utilisation et attrayantes des sites des entreprises de mode rapide encouragent l'achat compulsif de leurs produits, ce qui est évidemment mauvais. De plus, la pression mise sur les gens, mais spécialement les jeunes, par les médias sociaux ou autres, les pousse à surconsommer pour avoir une garde-robe au goût du jour. En 2021, les Canadiens dépensaient en moyenne 2300 \$ par an par ménage en vêtements. En 2023, 30 % des achats réalisés en ligne sont pour des habits. Il va sans dire que cela produit une quantité tout à fait alarmante de déchets. Et c'est sans compter la pollution émise par la livraison, qui inclut les emballages et le CO₂ émis par les véhicules de marchandise. La mode fait donc sans conteste partie du top 10 des industries les plus polluantes de la planète. La solution? Se procurer des vêtements de boutiques écoresponsables et équitables. Les coûts sont peut-être plus élevés, mais cela en vaut la peine, pour les droits des travailleurs et pour l'environnement.

Le sous-financement du réseau privé conventionné de l'hébergement en CHSLD

L'Association des établissements privés conventionnés (AEPC) prend acte de la mise à jour économique présentée aujourd'hui par le ministre des Finances, qui propose une fois de plus un financement insuffisant pour les établissements privés conventionnés (EPC), qui continuent de lutter pour maintenir la qualité de leurs services et la pérennité de leurs structures. Si cette mise à jour aborde la question de l'accroissement des dépenses dans le secteur de la santé, elle omet toutefois de répondre à cette problématique.

Les EPC, qui représentent 20 % de l'hébergement en CHSLD au Québec, font face à une réalité financière de plus en plus difficile. Bien qu'ils assurent des soins de qualité à environ 7 500 résidents, l'absence de réajustement adéquat des financements a un impact direct sur leur capacité à répondre aux exigences des milieux de vie. Les dépenses ont augmenté bien au-delà des augmentations budgétaires allouées, ce qui compromet

la viabilité à long terme de ces établissements essentiels.

Le modèle des EPC a fait ses preuves depuis plus de 65 ans et il constitue un pilier du système d'hébergement de longue durée au Québec. Toutefois, ce modèle ne pourra perdurer sans un financement juste et adapté à la réalité actuelle. Le gouvernement doit reconnaître l'effort financier considérable déployé par les EPC, tout en faisant face à des coûts croissants et à une pression constante sur la main-d'œuvre.

L'AEPC réitère que l'absence de financement accru met à risque plusieurs établissements privés conventionnés, exacerbant ainsi la fragilité du système d'hébergement pour les aînés au Québec.

Annick Lavoie, directrice générale de l'AEPC

ÉCRIVEZ-NOUS

Le journal *Les Versants* vous invite à émettre votre opinion sur l'ensemble des sujets d'actualité de votre ville. Que vous vouliez réagir à l'actualité, que vous soyez en accord ou en désaccord avec une décision, que vous soyez témoin d'un événement que vous souhaitez mettre en lumière, que vous vouliez mettre de l'avant une personne pour ses actions... N'hésitez pas à nous écrire dans cette section consacrée à nos lecteurs. Le courrier des lecteurs est l'endroit que nous vous offrons pour vous exprimer. Pour être publié, il suffit de nous envoyer votre lettre d'opinion à redaction@versants.com. Toutes les opinions ne pourront pas être publiées et devront être vérifiées et vérifiables.

LE CLIC DE LA SEMAINE



Première neige

La première neige à Saint-Bruno est tombée dans la nuit du 2 décembre dernier, laissant avec elle un paysage féérique. (Photo : Monique Bourdon)

**FAITES-NOUS
PARVENIR VOS
PHOTOS À
REDACTION@VERSANTS.COM**
(Les photos publiées peuvent être réutilisées pour illustrer des articles de nos publications.)

Temps des Fêtes

LE DÉCOMPTE est commencé!

C'est Noël dans
3 SEMAINES!

À peine trois semaines avant Noël — comme le temps passe vite! Voici quelques tâches et activités qui vous permettront de patienter dans la joie (et de manière productive!):

Accompagner un enfant pour sa rencontre avec le père Noël (ex. : au centre commercial);

Prendre contact avec vos invités afin de régler certains détails au besoin;

Magasiner votre tenue festive et celles de vos enfants, s'il y a lieu;

Préparer des listes musicales variées qui joueront durant votre réception;

Emballer les cadeaux — et les cacher soigneusement s'il le faut!



VOTRE RITUEL BIEN-ÊTRE CET HIVER

Expérimentez l'art du lâcher-prise. Rituels Aufguss, méditations sensorielles et séances de yoga incluses avec l'expérience thermale.

* Réservation requise pour la période des fêtes.

Ensemble Saint-Bruno

Vincent Fortier chef de parti

Le journal *Les Versants* a appris que Vincent Fortier est maintenant chef du parti Ensemble Saint-Bruno. Le conseiller municipal du district 2 - Des aviateurs sollicitera, en 2025, un troisième mandat en tant qu'élu à Saint-Bruno-de-Montarville.

Frank Jr Rodi
frodj@versants.com

« Oui, je suis bien le chef d'Ensemble Saint-Bruno, en remplacement d'Isabelle Bérubé », confirme Vincent Fortier, que le journal *Les Versants* a contacté.

L'information est publiée sur le site du Directeur général des élections du Québec (DGEQ). M. Fortier a été nommé à la tête de son parti le 22 juillet 2024.

Pour expliquer le changement de garde, le conseiller répond que c'est plus logique puisqu'il demeure le seul élu du parti à siéger au conseil municipal. Aux élections de 2021, M. Fortier a été le seul candidat

de l'équipe Ensemble Saint-Bruno à être élu. « Il y a des avantages à être membre d'une formation politique reconnue par le DGEQ. Un parti politique, c'est d'abord et avant tout un regroupement de citoyens qui se rassemblent autour d'une vision politique commune. »

Malgré le changement, Isabelle Bérubé demeure au sein du parti. Contactée par le journal, elle confirme que c'était plus pertinent que M. Fortier soit chef du parti.

Chef, mais pas maire

En 2025, Vincent Fortier sollicitera un troisième mandat comme élu dans son district. « Je n'ai pas l'intention de me présenter à la mairie! Je pense que les idées progressistes véhiculées par Ensemble Saint-Bruno ont toujours leur place. Il faut un minimum de diversité politique au sein d'un conseil; la pensée unique ne sert jamais les intérêts des citoyens. »

Bien qu'il soit chef de son équipe, rien n'oblige le politicien à briguer la mairie. « Ni même d'être un élu actif. »

Vincent Fortier laisse entendre qu'il n'est pas exclu qu'il se présente dans quelques mois avec d'autres personnes afin de grossir les rangs d'Ensemble Saint-Bruno. Selon lui, l'important est que le conseil municipal ne reste pas « prisonnier d'une pensée unique ». Il précise. « Le mandat actuel prouve qu'il est possible de travailler intelligemment, de proposer des projets ou d'améliorer les projets du maire même sans être dans son équipe. »

**« Je n'ai pas l'intention de me présenter à la mairie! »
- Vincent Fortier**

Avec l'élu indépendant Louis Mercier au district 5 - Des vergers, M. Fortier représente l'opposition au conseil municipal.

Celui qui enseigne au cégep invite les citoyens qui souhaitent contribuer à l'ave-



Le conseiller Vincent Fortier. (Photo : archives)

nir politique de leur communauté à poser leur candidature aux prochaines élections, comme indépendant ou au sein d'une formation politique.



Ma
en **ville**
couleur

Participez au concours!

Embellissez notre ville grâce à l'harmonie de vos décorations, leur diversité, le respect de l'environnement, la créativité ainsi que l'aspect général de votre aménagement.



PLUS QUE QUELQUES JOURS
POUR PARTICIPER!

Courrez la chance de remporter une carte-cadeau d'une valeur de 150 \$.

**INSCRIPTION EN LIGNE
JUSQU'AU
15 DÉCEMBRE**





stbruno.ca





Textes de Textuel.ca

Réalisé par

LES
VERSANTS
DU MONT-BRUNO

CADEAUX *de* RÊVE



À La Votre



SALON | BOUTIQUE

CONCOURS

Courez la chance de gagner
UNE CUVÉE D'APPELLATION PRIVÉE DE RENOM
Valeur de 1000 \$

LA GAMME DE PRODUITS DE VOTRE CHOIX
Valeur de 1000 \$ par gamme

RENÉ FURTERER
PARIS

LA BIOSHETIQUE®
PARIS

KÉRASTASE
PARIS

Le concours se termine le 31 décembre 2024
Sur achat de deux produits de format régulier. Certaines conditions s'appliquent.
(Valeur de 4000 \$)

1470, RUE MONTARVILLE, SAINT-BRUNO-DE-MONTARVILLE

• 450 441-1353

• USALONBOUTIQUE.CA

OFFREZ la culture en cadeau!

Centre Marcel-Dulude

Patrick Norman | Philippe Laprise
Lynda Lemay | David Goudreault
Elliot Maginot | Matthieu Pepper
Mégan Brouillard | Pierre Lapointe
Guillaume Pineault

Tina Leon | Trío Ibería
Gabrielle Gagnon-Picard 
Éléonore Lagacé | Ève Dessureault
Jacques Kuba Séguin avec F.S. le P.

JEUNE PUBLIC

NoVa

12\$

Harmonie Mont-Bruno

PIERRE ET LE LOUP - LA COURSE FOLLE
AUTOUR DU MONDE D'ARTHUR ET AGATHE

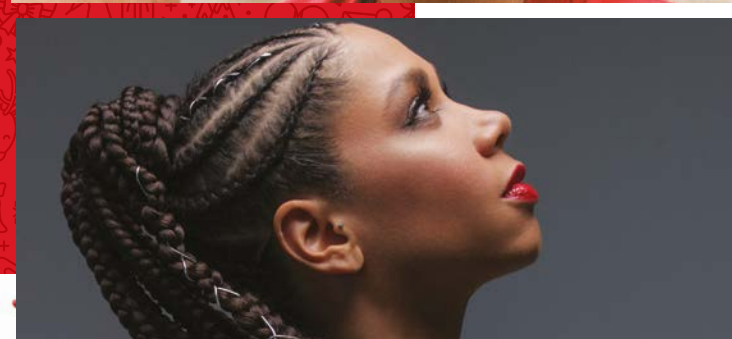

Achat de billets

EN LIGNE : stbruno.ca/billet

PAR TÉLÉPHONE : 450 645-2924

AU CENTRE MARCEL-DULUDE :

Les mardis soirs de 16h à 20h, ainsi qu'en tout temps lors de la tenue d'activités au centre.

Saint-Bruno
DE-MONTARVILLE

À la CARTE
25\$
CHACUN

1221014308-041224



CADEAUX de RÊVE

Toutes les raisons sont bonnes d'acheter local pour les Fêtes!

Il est vraiment avantageux de soutenir les entreprises de votre région durant cette période effervescente. Voici quelques-unes des raisons qui vous convaincront d'opter majoritairement pour des produits d'origine locale cette année!

VOUS INVESTISSEZ DANS VOTRE COMMUNAUTÉ ET CRÉEZ DES LIENS

Qu'il s'agisse de produits de soins artisanaux fabriqués à partir d'ingrédients locaux, de délices provenant d'une boulangerie ou d'une chocolaterie de quartier, ou encore d'objets confectionnés par un artisan local, chaque achat contribue directement à la pérennité des petites entreprises.

De plus, lorsque vous soutenez les PME locales, vous pouvez apprendre à connaître les personnes qui se cachent derrière les produits. Que vous discutiez avec la propriétaire de la librairie du coin ou que vous appreniez l'histoire associée à la création d'un article fait à la main, acheter localement vous permet de tisser des liens significatifs dans votre communauté.

VOUS DÉNICHEZ DES TROUVAILLES UNIQUES PLUS RESPECTUEUSES DE LA PLANÈTE

Faire ses courses localement signifie souvent de repérer des cadeaux que l'on ne trouve nulle part ailleurs. Qu'il s'agisse d'une œuvre d'art, de mélanges de thés spécialisés, de spiritueux ou de bières artisanales, par exemple, vos détaillants locaux offrent un riche éventail de produits qui ne demandent qu'à être découverts!

En outre, le fait de faire vos achats auprès d'entreprises d'ici permet de réduire l'empreinte carbone liée au transport sur de longues distances. Qu'il soit question de textiles biologiques, de miels ou de conserves provenant d'une ferme de votre coin de pays, le choix de produits locaux peut contribuer à un mode de vie plus durable et plus respectueux de l'environnement.

En effectuant votre magasinage des Fêtes tout près de chez vous, vous ferez plus qu'acheter des cadeaux : vous favoriserez un sentiment d'appartenance à la communauté et soutiendrez les entreprises dynamiques qui font prospérer votre région!



Toute l'équipe du **Uniprix** vous souhaite un joyeux temps des Fêtes remplis de moments inoubliables!

Faites briller les yeux d'un être cher en offrant un de nos coffrets. Un cadeau qui saura plaire à tout coup!



Roxane St-Jean
Pharmacienne-propriétaire
affiliée à **uniprix**

88, ch. de la Rabastalière Ouest,
Saint-Bruno-de-Montarville
450 653-5151





CADEAUX de RÊVE

Rencontre de votre **tout-petit** avec le père Noël : conseils pour une expérience réussie

Durant le mois de décembre, il est de coutume pour les parents d'amener leur enfant rencontrer le père Noël, que ce soit au centre commercial ou dans un marché de Noël. Voici comment vous assurer que tout se déroule sans anicroche.

PRÉPARATION

D'entrée de jeu, retenez qu'il est important de bien préparer votre enfant à cette rencontre inoubliable. Expliquez-lui ce qui va se passer en des termes qu'il comprend. Par exemple : « On va attendre tranquillement; quand ce sera notre tour, tu vas aller t'asseoir sur les genoux du père Noël. Tu lui diras bonjour et ce que tu veux avoir comme cadeau. Après, on va prendre une ou deux photos et on partira pour que les autres enfants puissent voir le père Noël eux aussi. »

FILE D'ATTENTE

Personne n'aime attendre longtemps en file... surtout les tout-petits! Prévoyez donc des façons de l'occuper pendant plusieurs minutes : jouets, collations, jus, livre, etc. De cette façon, votre enfant risquera moins de s'impatienter et vous aurez l'impression que votre tour arrive plus vite!

RÉACTIONS

Il est tout à fait possible que votre enfant se mette à pleurer ou à vouloir se cacher derrière vous en arrivant près du père Noël. Dans ce cas, reconnaissez ses émotions et rassurez-le. Vous pouvez lui proposer de vous asseoir sur le père Noël avec lui ou lui offrir de parler au père Noël en lui tenant la main, par exemple. Surtout, ne le forcez pas et ne vous acharnez pas pour prendre LA photo parfaite (pensez aux autres familles qui attendent leur tour!).

Joyeux Noël à vous et à votre adorable bout de chou!



Tout pour vos réceptions des Fêtes!

Découvrez nos produits exclusifs

LES MARCHÉS
LAMBERT



Une tradition d'excellence en alimentation depuis 1873.

Saint-Bruno-de-Montarville
23, boul. Seigneurial Ouest

Saint-Basile-le-Grand
2400, boul. du Millénaire



L'abonnement à une **boîte mensuelle** : pour un cadeau qui dure toute l'année!

Abonner un être cher à une boîte mensuelle est le moyen idéal de lui offrir un cadeau-surprise non seulement à Noël, mais aussi tout au long de l'année. Voici quelques idées à considérer selon ses champs d'intérêt :

- **Gourmandises** : que votre destinataire ait un penchant pour les sucreries ou préfère les friandises salées, une boîte mensuelle livrant 1001 délices directement à sa porte fera assurément son bonheur!
- **Cosmétiques** : si votre proche aime rester à l'affût des tendances en matière de soins de beauté, faites-lui découvrir de nouveaux produits ou de nouvelles marques grâce à une boîte mensuelle de cosmétiques.
- **Sauces piquantes** : pour les amateurs de mets épicés, un abonnement est un moyen amusant d'essayer différentes saveurs — et diverses intensités de « chaleur »!
- **Vêtements** : la personne à gâter est passionnée par la mode? De nombreuses boîtes mensuelles proposent des sélections de vêtements personnalisées. Assurez-vous toutefois de connaître ses mensurations et ses préférences en matière de style.
- **Livres** : le rat de bibliothèque dans votre vie adorera sans aucun doute recevoir chaque mois de nouveaux livres!
- **Plantes** : pour faire plaisir à quelqu'un qui a le pouce vert, invitez la nature à l'intérieur de sa demeure grâce à une boîte mensuelle qui lui apportera régulièrement une jolie plante.
- **Projets d'artisanat** : alimentez la créativité de votre proche avec une trousse fournissant tout le nécessaire (matériel et instructions) pour réaliser un projet emballant chaque mois.
- **Décorations** : ajoutez une touche d'élégance à l'espace de vie d'une personne qui raffole de la décoration intérieure en l'abonnant à une boîte mensuelle qui lui procurera des accessoires uniques!



Centre
des

Arts

Juliette-Lassonde
SAINT-HYACINTHE

Des spectacles — en cadeaux

**Offrez le meilleur de la
scène à Saint-Hyacinthe**





centredesarts.ca
450 778-3388 / 1 855 778-3388

1226014287-041224



CADEAUX de RÊVE

Comblers les amateurs de thé et de café, c'est du gâteau!

Si vous êtes en quête du parfait cadeau pour une personne qui adore le thé ou le café, pigez dans ces idées qui ne manqueront pas de l'enthousiasmer!

CHAUFFE-TASSE

Parce qu'il n'y a rien de pire qu'un café ou un thé tiède, offrez-lui un élégant chauffe-tasse qui maintiendra sa boisson préférée à la température parfaite. Ainsi, chaque gorgée sera aussi délicieuse que la première!

GADGETS

Améliorez l'expérience du café à la maison avec un nouveau moulin à café ou un mousser à lait. Des grains fraîchement moulus et un lait parfaitement mousseux feront passer ses cafés ou thés lattés au niveau supérieur!

VAISSELLE

Apportez du style et de l'organisation à son coin thé ou café avec de charmants récipients (ex. : sucrier, pot à café). Ceux-ci ajouteront en outre une touche de sophistication à son rituel quotidien.

THÉS ET CAFÉS

Une sélection de thés ou de cafés de qualité est assurément un choix gagnant. Recherchez par exemple des grains issus du commerce équitable ou des thés mélangés localement. En plus d'offrir de savoureuses boissons, vous soutiendrez les agriculteurs et les communautés du monde entier.

SOUS-VERRES

Qu'ils soient ornés des initiales de votre proche, d'une citation significative pour lui ou d'un motif amusant, les sous-verres sont un cadeau pratique et bien pensé!

Enfin, vous pourriez soutenir vos artisans locaux en misant sur une tasse en céramique peinte à la main ou sur un couvre-théière en tricot, entre autres. Bon magasinage!



CAFELLINI

DEPUIS 2006



1412 DE MONTARVILLE, SAINT-BRUNO

CAFELLINI.COM

CAFÉS SANDWICHS CAFETIÈRES VINS NATURE & ACCESSOIRES



Ajoutez du piquant à votre échange de cadeaux avec ces idées amusantes!

Le traditionnel échange de cadeaux de Noël peut parfois sembler prévisible, mais vous pouvez le pimenter avec un peu de créativité. Inspirez-vous de ces idées pour votre prochain rassemblement festif!

1. LE PÈRE NOËL SECRET AVEC UNE VARIANTE

Ajoutez un élément ludique en fixant un thème pour les cadeaux, par exemple « fait main », « quelque chose de douillet » ou « cadeau qui commence par la lettre S ».

2. L'ÉCHANGE DE CADEAUX D'ÉLÉPHANT BLANC

Dans ce jeu animé, chaque participant apporte un cadeau emballé. Des numéros sont tirés au sort pour déterminer l'ordre de sélection des cadeaux. Le piège? Les autres peuvent les « voler », ce qui donne lieu à un échange hilarant.

3. L'ÉCHANGE DE BOÎTES MYSTÈRES

Chaque personne remplit une boîte avec plusieurs petits objets à thème. Pendant l'échange, les participants choisissent une boîte sans savoir ce qu'elle contient. Voilà une façon amusante de découvrir une variété de surprises dans un seul paquet.

4. LA VENTE AUX ENCHÈRES

Utilisez de l'argent de jeu de société ou des jetons. Chaque personne apporte un cadeau emballé et les participants font des offres dans le cadre d'un échange de type vente aux enchères. Ce jeu ajoute un élément de stratégie et de compétition à l'activité.

Ces quelques idées peuvent transformer votre fête de Noël un peu tranquille en un événement inoubliable rempli de rires et de surprises. À vous de jouer!



7 soirs illuminés

Passe 209\$
Prix régulier : 240\$

En vente jusqu'au 10 décembre 2024

SKI SAINT BRUNO

122101313-041224



CADEAUX de RÊVE

Pourquoi offrir du chocolat de qualité à Noël?

Le chocolat est un cadeau que l'on donne lors de multiples occasions durant l'année. Voici plusieurs bonnes raisons d'en offrir à Noël!

IL EST RASSEMBLEUR

Le chocolat, qu'il soit sous forme de tablette ou de bouchées artisanales, se partage facilement avec les membres de sa famille et les invités. Il présente aussi l'avantage d'être apprécié par un très grand nombre de personnes.

IL A UN CARACTÈRE LUXUEUX

Outre ses versions plus économiques, le chocolat conserve ses lettres de noblesse lorsqu'il est mis en valeur par le talent d'excellents chocolatiers. Qu'il s'agisse de morceaux renfermant de multiples combinaisons de saveurs ou d'autres desserts qui le mettent en vedette (pâtisseries, gâteaux, etc.), le chocolat de haute qualité est celui que l'on offre avec fierté pour souligner une occasion spéciale.

IL SE DÉCLINE À L'INFINI

Il n'est pas sorcier de choisir une douceur chocolatée qui plaira à la personne à qui elle est destinée. Nougats, fudges, truffes et autres variantes se déclinent en 1001 saveurs, des plus classiques (lait, caramel, café, praline, etc.) aux plus originales (alcools, fruits, épices, fleurs, etc.). En chocolaterie, vous avez également le loisir de sélectionner vous-même les délices qui composeront la boîte à offrir.

Profitez de la période des Fêtes pour visiter les chocolateries de votre région!



Votre
chocolaterie
depuis plus de
38 ans!

Concours de Noël 1500\$

de chocolat!

Courez la chance de gagner

une des 15 cartes cadeaux de 100 \$

Avec tout achat, recevez un coupon de participation.

Tirage le 24 décembre à 17h.



16, chemin De La Rabastalière E, Saint-Bruno-de-Montarville.
450 653-5616 • www.heyez.com

1221014310-041224

BOUTIQUE CADEAUX SAINT-BRUNO

LE MARCHÉ AUX FLEURS
1486 MONTARVILLE
SAINT-BRUNO-DE-MONTARVILLE
J3V 3T5



LA PLACE POUR VOS CADEAUX

EMPLOYÉS / COLLÈGUES
AMIES / FAMILLES
ÉCOLES / GARDERIES
CORPORATIFS / ENTREPRISES



PLUSIEURS PRODUITS
DIFFÉRENTS D'ARTISANS
QUÉBÉCOIS
SUR 2 ÉTAGES



LIVRAISONS DISPONIBLES



450-461-1845

WWW.MARCHEAUXFLEURS.CA



IDÉES CADEAUX
CENTRES DE TABLE
FLEURS ET PLANTES
ÉVÈNEMENTS

CADEAUX *de* RÊVE

Offrez une **expérience** en cadeau!

Vous êtes à la recherche d'un cadeau à offrir à un membre de votre famille ou à un ami? Cette année, plutôt que d'emballer un objet, donnez une expérience mémorable en cadeau. Voici quelques pistes pour vous inspirer!

AVANTAGES

En offrant une expérience, vous veillez à ce que votre proche profite d'un moment agréable et évitez de donner quelque chose qui peut, parfois, finir par ramasser la poussière... Ces sorties constituent également l'occasion idéale pour cette personne de décrocher un instant du quotidien et de se créer des souvenirs.

SUGGESTIONS

Vous êtes prêt à offrir une expérience en cadeau? Aidez-vous de cette liste non exhaustive pour dénicher l'idée la plus susceptible de plaire à votre proche!

- Un après-midi de détente au spa;
- Un souper dans un restaurant gastronomique;
- Un spectacle (théâtre, musique, humour, cirque, etc.);
- Un passeport pour une activité saisonnière ou un évènement (ski, festival, etc.);
- Un cours d'initiation (à la motoneige, au traîneau à chiens, aux vins, etc.);
- Un séjour dans un hôtel (chic, insolite, thématique, etc.).

Recherchez les différentes activités proposées dans la région où vit votre proche et dans les environs pour lui trouver une expérience qu'il n'oubliera pas!



Pour Noël, offrez l'expérience
PILOTE D'UN JOUR 90 minutes
299\$ **Pour réserver :**
 cargair.com | 450.656.4783





Un retour en toute sécurité Le plus beau des cadeaux!

Chaque année, à la période des Fêtes, le même triste scénario se répète : des gens perdent la vie dans des accidents de la route où l'alcool et la drogue sont impliqués. Mais comment éviter de tels drames? Voici quelques conseils à appliquer à titre personnel et auprès de votre entourage.

VOUS ÊTES CONDUCTEUR?

Même si vous avez l'impression d'être en état de conduire, votre perception demeure altérée par la consommation d'alcool ou de drogue, peu importe leur quantité (c'est prouvé!). Une approche préventive est alors à privilégier. Avant de vous rendre sur les lieux de la fête, organisez-vous pour y dormir le soir même, le cas échéant, ou nommez un chauffeur désigné dans votre groupe. D'autres options s'offrent également à vous : faites appel à un service de raccompagnement ou à un taxi, ou encore utilisez les transports en commun pour regagner votre domicile en toute sécurité.

VOUS ÊTES PASSAGER OU TÉMOIN?

Si vous voyez qu'une personne n'est pas en état de conduire et qu'elle s'apprête à le faire, intervenez. Faites-lui part de votre désaccord, et insistez sur les solutions de rechange présentées précédemment. Il en va de même si vous êtes passager dans un groupe qui doit partager un véhicule : refusez d'y monter si le chauffeur a consommé. Faites tout en votre pouvoir pour le dissuader et ralliez les autres témoins à votre cause.

Lorsqu'il est question d'alcool et de drogue, la responsabilité nous revient à tous. En tant que conducteur, ne prenons pas le volant, et comme témoin, intervenons. Nous connaissons tous les conséquences de la conduite avec les facultés affaiblies, telles que les sanctions criminelles, les blessures graves et la mort. Elles sont cependant évitables : agissons en ce sens!

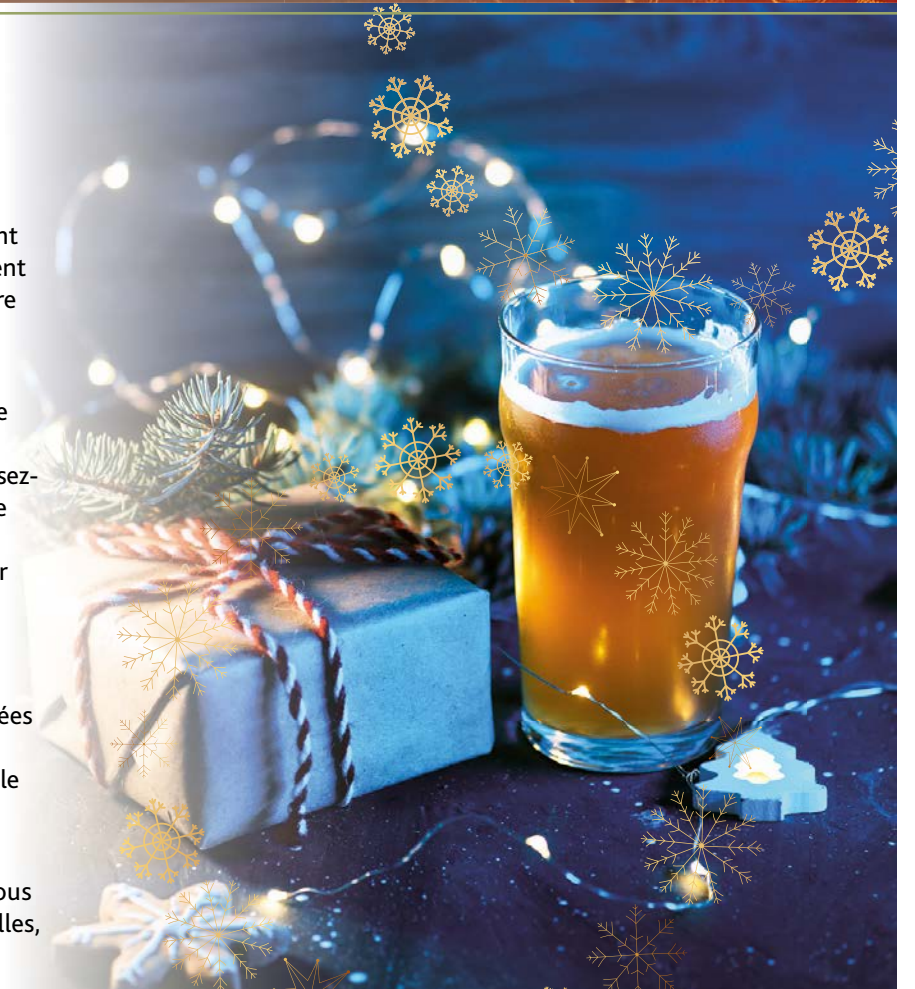

Promo du
temps
des fêtes!



Jusqu'au

23 décembre 2024



Billetterie

Centre culturel de Beloeil
600 rue Richelieu

450 464-4772

*Cette promotion ne peut être jumelée à un autre rabais

Recevez un **BILLET GRATUIT**
à l'achat d'un billet au prix régulier
de l'un de ces trois spectacles*

**Théâtre
jeunes publics**
Familles et écoles



13 ans et + Soirée d'ados

Angle mort

4 février 2025 à 19 h



8 ans et +

Batailles

9 mars 2025 à 15 h



13 ans et + Soirée d'ados

L'enfant mascara

20 mars 2025 à 19 h

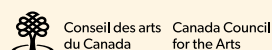
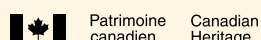

arrierescene.qc.ca



7 idées-cadeaux zen pour les adeptes de méditation

Vous connaissez une personne qui s'est engagée dans une démarche de pleine conscience ou d'une autre forme de méditation? Pour Noël, offrez-lui un cadeau qui l'aidera à approfondir sa pratique. Voici quelques suggestions!

- 1. Collier de respiration consciente** : ce bijou fort pratique est idéal pour quelqu'un qui veut prendre conscience de sa respiration.
- 2. Ensemble de bols chantants** : la résonance d'un bol chantant peut contribuer à créer un environnement paisible et ainsi aider à la pratique de la méditation.
- 3. Fontaine de table** : cette pièce maîtresse inspirante installe une atmosphère sereine et relaxante propice à la méditation ou à la détente après une longue journée.
- 4. Diffuseur et huiles essentielles** : un diffuseur et un assortiment d'huiles essentielles lui permettront de personnaliser son espace de méditation avec des odeurs apaisantes qui lui plaisent.
- 5. Coussin ou banc de méditation** : un bon coussin ou banc de méditation peut aider à maintenir une posture adéquate et favoriser la concentration pour des séances de méditation plus longues.
- 6. Pierres de chakras** : utilisées dans la méditation et le travail énergétique pour équilibrer les centres d'énergie du corps, elles constituent un cadeau significatif pour toute personne intéressée par le bien-être holistique.
- 7. Application ou livre** : plusieurs applications et livres proposent des méditations guidées qui lui permettront d'explorer différentes techniques de méditation.

Visitez vos magasins locaux pour trouver le cadeau de bien-être et de développement personnel idéal!



18
ÉDITION



Marché de Noël et des traditions de Longueuil

Le Petit
Marché

Placette
hivernale



Parc St. Mark

29 novembre au 22 décembre 2024

Vendredis 16h - 20h
Samedis 11h - 19h
Dimanches 11h - 18h



CADEAUX de RÊVE

Achat des cadeaux de Noël : faites de **bonnes affaires!**

Vous voulez gâter tout le monde sur votre liste sans dépasser votre budget « cadeaux »? Voici quelques méthodes éprouvées pour réduire vos dépenses!

COMMENCEZ TÔT

Il est bien plus agréable de faire ses achats à l'avance et d'ainsi éviter le stress des magasins bondés. Commencer en novembre vous permet en outre de profiter des soldes offerts avant les Fêtes et vous assure d'avoir tout le temps requis pour dénicher les cadeaux parfaits.

COUREZ LES SOLDES

De nombreuses entreprises proposent des rabais importants lors du Vendredi fou ou du Cyberlundi, notamment. Surveillez les circulaires et les publicités (ex. : dans votre journal local) de vos magasins préférés pour y trouver des offres spéciales sur une foule de produits, des appareils électroniques aux vêtements. C'est l'occasion rêvée d'en obtenir plus avec moins!

TIREZ PROFIT D'INTERNET

Si ce n'est déjà fait, abonnez-vous aux infolettres de vos marques favorites afin de vous tenir au courant des promotions à venir et des offres exclusives. Les applications de suivi des prix sont quant à elles de précieuses alliées pour trouver les articles plus dispendieux au meilleur prix.

Enfin, pensez à soutenir les détaillants et les fabricants de votre région pour magasiner vos cadeaux — et économisez sur les frais de déplacement ou de livraison!



DANS UN JARDIN

39,95\$ ~~65,80\$~~



Ensemble cadeau femme

19,42\$ ~~25,90\$~~



Duo soins des mains

Des cadeaux des rêves pour tous !



CADEAUX de RÊVE

Décoration hivernale : laissez-vous inspirer par ces quelques **tendances!**

Cet hiver, transformez votre maison en un refuge festif (Noël oblige!) et accueillant en vous inspirant des tendances déco de 2024.

- **Teintes de pierres précieuses** : les couleurs profondes comme le vert émeraude, le bleu saphir, le rouge rubis et le violet améthyste font fureur cette année. Ces couleurs apportent opulence et chaleur à votre espace. Associez-les à des accents métalliques pour un effet audacieux.
- **Arbres de Noël nouveau genre** : pour donner une touche moderne à votre décor, optez pour un arbre de Noël mural fait de guirlandes lumineuses ou empilez des livres ou des palettes en bois pour créer une structure en forme de sapin. Laissez libre cours à votre imagination!
- **Décorations en verre** : remplissez des vases et des bols en verre d'ornements, de lumières ou de végétaux pour créer de superbes centres de table. Leur transparence rehaussera à tout coup votre décor de vacances!
- **Chic minimaliste** : adoptez des lignes simples et épurées avec des décorations sans prétention. Pensez aux bougeoirs élégants, aux couronnes discrètes et aux ornements subtils qui ont un fort impact sans surcharger l'espace.
- **Fait à la main** : soutenez vos artisans locaux en intégrant des objets fabriqués à la main dans votre décor. Ces pièces uniques ont souvent une histoire et constituent d'excellents sujets de conversation.

Et vous, comment créez-vous un havre de paix hivernal élégant et invitant?



Des kilomètres de gros **bonheur.**

SKI DE FOND

ABONNEMENTS 2024-2025

Le mordu

7 centres / 7 jours
294 \$*

Le fidèle

1 centre / 7 jours 234 \$*
1 centre / 5 jours 186 \$*

Nos 7 centres de ski de fond

Parcs nationaux du Mont-Mégantic, du Mont-Orford, du Mont-Saint-Bruno, du Mont-Tremblant et d'Oka, Station touristique Duchesnay et Camp Mercier - Réserve faunique des Laurentides

* Taxes et tarification d'accès aux parcs nationaux en sus. Certaines conditions s'appliquent.
Rabais de 15% pour les aînés (60 ans et plus) et les étudiants (18 à 25 ans). 1 centre/5 jours : lundi au vendredi.

Photo : Mathieu Dupuis

sepaq.com/ski

 **Sépaq** nature humaine



Offrez du **luxe** en cadeau!

Avec ses décorations étincelantes et ses robes à paillettes, Noël est une fête qui peut s'avérer très glamour! Ainsi, il s'agit de l'occasion parfaite pour offrir des cadeaux qui feront dire « wow! » aux personnes qui les recevront. Et quoi de mieux que les produits de luxe pour provoquer des réactions fortes? Si votre budget vous le permet cette année, profitez-en pour gâter votre tendre moitié, votre père, votre mère ou votre enfant avec des articles de qualité dont ils prendront grand soin!

PRESTIGE ET QUALITÉ

Qui dit « luxe » dit « marques de prestige » et « qualité exceptionnelle », deux éléments qui justifient les prix pour le moins élevés. Ainsi, recherchez des articles que le connaisseur ou la connaisseuse que vous voulez gâter reconnaîtra au premier coup d'œil!

Pour vous inspirer, voici quelques idées-cadeaux de produits exclusifs ou offerts en versions haut de gamme :

- Montres;
- Briquets;
- Parfums;
- Œuvres d'art;
- Bijoux;
- Lunettes de soleil;
- Spiritueux;
- Stylos.
- Sacs à main;
- Couteaux de cuisine;
- Machines à café;

Pour mettre en valeur vos cadeaux de prestige, prenez soin de les emballer avec des matériaux chics : papiers raffinés dotés d'imprimés élégants, rubans lustrés en tissu, jolies boîtes réutilisables (ex. : en bois), etc.

Collier de perles véritables, whisky écossais 25 ans, fragrance griffée...

Quel cadeau de luxe offrirez-vous à Noël?



F O R E N A

L E S P A R E P E N S É

RECEVEZ **UNE**
EXPÉRIENCE THERMALE GRATUITE

à l'achat de 150\$ en carte-cadeau

RECEVEZ **DEUX**
EXPÉRIENCES THERMALES GRATUITES

à l'achat de 250\$ ou plus en carte-cadeau

* Sur les cartes-cadeaux monétaires, valide jusqu'au 13 décembre 2024 inclusivement, sur place et en ligne. Certaines conditions s'appliquent.

1221014309-041224

250 Rang des Vingt-Cinq Est, Saint-Bruno-de-Montarville

Forena.ca — 450 985-2500



Des cadeaux de Noël **charitables**, pour des petits gestes qui changent tout!

Vous cherchez une façon différente d'offrir des cadeaux à Noël? Voici quelques suggestions de dons ou d'actions significatives à envisager cette année :

- **Donnez à une noble cause** : certaines causes tiennent particulièrement à cœur à l'un de vos proches?
Selon ses passions et ses valeurs, vous pourriez créer un véritable impact en faisant un don en son nom à une organisation qui lutte contre le cancer, qui aide les enfants à accéder à des activités sportives ou qui soigne des animaux blessés, notamment
- **Soutenez la création d'espaces verts** : pour une personne écolo, quoi de mieux qu'offrir la durabilité en cadeau? Ainsi, participez à l'aménagement d'espaces verts en faisant un don en son nom à un organisme qui lutte contre la déforestation, par exemple, afin que de nouveaux arbres voient le jour.
- **Parrainez une famille dans le besoin** : faites preuve de générosité au nom de votre proche en soutenant une famille en difficulté. Renseignez-vous auprès des organismes communautaires de sa région pour fournir un apport essentiel en cette période des Fêtes — voire toute l'année!

Enfin, si vous préférez les cadeaux matériels, vous pouvez aussi acheter des bijoux faits à la main ou des produits biologiques et équitables, entre autres, auprès de divers organismes à but non lucratif.

Vous pourrez ainsi gâter vos êtres chers tout en contribuant directement à une noble cause!

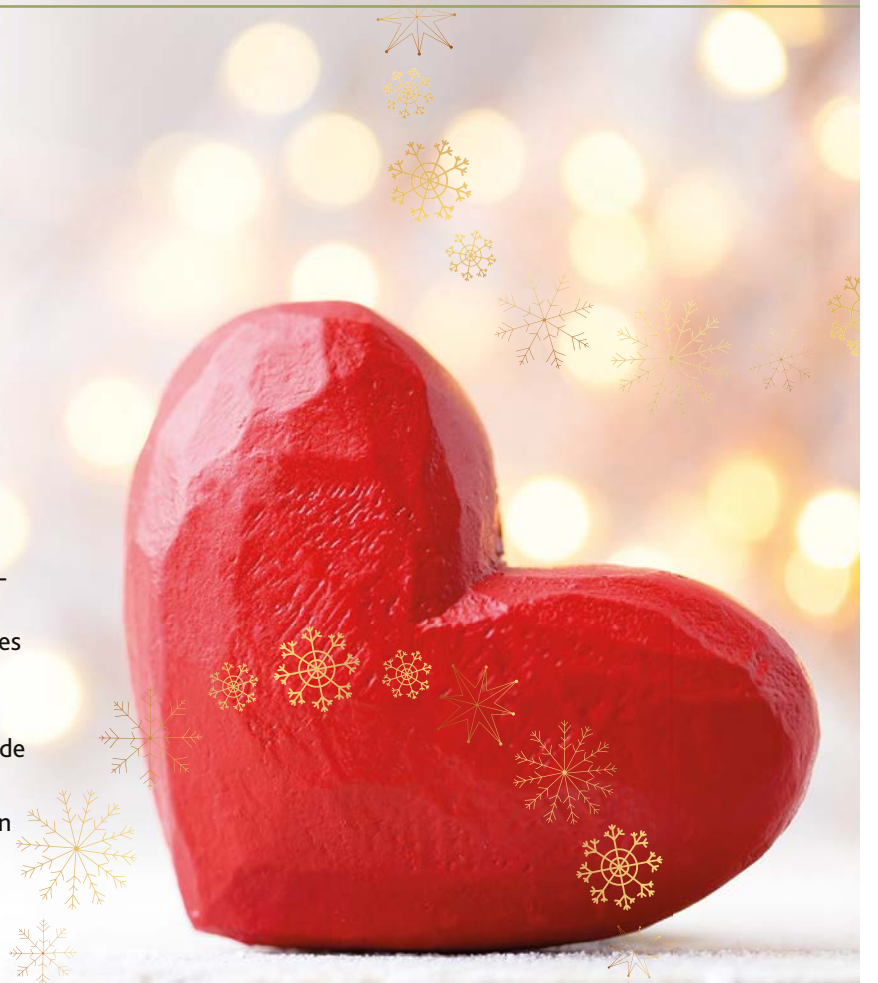

Marché de Noël de Saint-Mathieu-de-Beloeil

14 DÉC
10 H À 17 H

15 DÉC
10 H À 16 H



Plus de 30 exposants sur place !

Venez à la rencontre de nos exposants et encouragez l'achat local. Vous y trouverez de tout pour gâter vos proches ! Des accessoires, des bijoux, des produits de soin et de bien-être, des objets pour la maison, des produits du terroir et plus encore.

Des activités pour toute la famille !

Chants de Noël,
maquillage de fantaisie,
activité de bricolage
et visite du Père Noël !

Tirage de prix de présence

Courez la chance
de gagner l'un des nombreux
prix de présence offerts
par nos exposants.



À L'HÔTEL DE VILLE • 5000, RUE DES LOISIRS, SAINT-MATHIEU-DE-BELOEIL

Détails sur notre site web : www.stmathieudebeloeil.ca





4 gestes d'amour et de partage pour embellir le Noël des moins privilégiés

Vous avez conscience de vos privilèges — vous êtes en bonne santé, avez un emploi bien rémunéré, etc. — et aimeriez exprimer votre gratitude en apportant du réconfort à des gens ayant moins de chance que vous durant le temps des fêtes? Voici quatre idées bienveillantes qui sauront vous inspirer!

- 1. Faire du bénévolat :** les organismes ayant besoin de « bras » durant la période précédant les festivités de fin d'année sont légion! Emballer des jouets destinés à des enfants issus de milieux défavorisés, cuisiner des repas dans une cuisine collective pour les offrir à des familles financièrement vulnérables, amasser des denrées pour confectionner des paniers de Noël... vous avez l'embaras du choix pour vous impliquer dans votre région!
- 2. Rendre visite à une personne hospitalisée :** passer Noël à l'hôpital est l'un des scénarios parmi les plus tristes possibles. Ainsi, vous pourriez apporter un peu de joie à une personne hospitalisée en lui rendant visite le 24 ou le 25 décembre. Apportez-lui une carte de souhaits, quelques douceurs ou un cadeau, et profitez de votre passage pour faire une activité en sa compagnie selon ses capacités (marcher dans le corridor en bavardant, jouer aux cartes, regarder un film de Noël, etc.).
- 3. Donner des coups de main :** vous avez quelques heures de disponibilité dans votre horaire chargé? Mettez-les à profit afin de semer le bonheur et la reconnaissance autour de vous! Vous pourriez notamment faire preuve de générosité de façon spontanée en déneigeant l'entrée d'une personne âgée, en aidant quelqu'un ayant des problèmes de santé à installer ses décorations extérieures, en faisant l'épicerie pour des proches aidants exténués — les possibilités sont illimitées!
- 4. Inviter une personne seule pour le réveillon :** pour diverses raisons ou circonstances (séparation, déménagement, maladie, travail, etc.), il peut arriver qu'un membre de votre entourage (voisin, collègue, amie...) se retrouve à passer Noël en solo sans l'avoir désiré. Dans ce cas, ouvrez-lui les bras! Invitez cette personne à fêter en votre compagnie lors du réveillon ou du brunch, ne serait-ce que pour une partie de l'évènement. Votre accueil et votre hospitalité lui réchaufferont le cœur à coup sûr!

Petites ou grandes, vos actions d'entraide et de solidarité peuvent changer la donne pour faire de la fête de Noël un moment heureux pour les gens moins chanceux. Quels gestes bienveillants poserez-vous cette année?

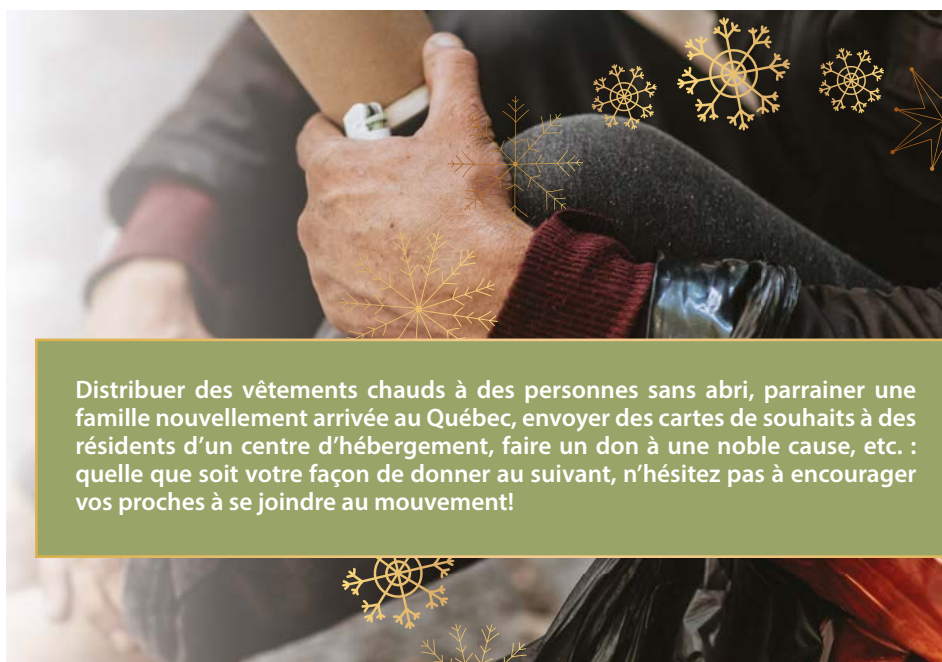

Distribuer des vêtements chauds à des personnes sans abri, parrainer une famille nouvellement arrivée au Québec, envoyer des cartes de souhaits à des résidents d'un centre d'hébergement, faire un don à une noble cause, etc. : quelle que soit votre façon de donner au suivant, n'hésitez pas à encourager vos proches à se joindre au mouvement!

CATCH^{MC}

RESTO
& BAR À HUÎTRES

Venez célébrer!



SOIRÉE DJ
jeudi le
5 décembre

FERMÉ
fermé 24-25 décembre
fermé 30 décembre au 15 janvier
inclusivement

DIMANCHE
Les vins à petits prix!

MAINTENANT OUVERT LES MIDIS
du mardi au vendredi de 11 h 30 à 14 h 30
1467, rue Montarville, Saint-Bruno
450 690-3100 | restocatch.com



CADEAUX de RÊVE

Quoi offrir aux personnes qui vous reçoivent à Noël?

Vous avez reçu une invitation à une fête de Noël, et celle-ci aura lieu dans une résidence privée? Pour faire bonne impression et briser la glace de belle façon, faites en sorte de ne pas arriver les mains vides. Les suggestions suivantes sont des exemples de cadeaux d'hôte et d'hôtesse passe-partout — et qui font plaisir à tout coup!

Un arrangement floral : pour le bien de l'environnement, préférez des espèces cultivées localement. Idéalement, fournissez aussi le vase pour que vos hôtes puissent rapidement exposer vos superbes fleurs sur la surface de leur choix.

Une bougie de luxe : recherchez les bougies artisanales de soya ou en cire d'abeille fabriquées au Québec et parfumées aux huiles essentielles. À moins de connaître les goûts de vos hôtes, misez sur une odeur classique (ex. : conifères, agrumes).

Un panier de douceurs : offrir un délicieux assortiment de produits gourmands d'ici est une valeur sûre! Ceux-ci peuvent comprendre des sauces piquantes, des huiles aromatisées, des tartinades, des chocolats, des bonbons, des bières, etc.

Un article pour la maison : optez pour un accessoire utile et de qualité supérieure, comme une serviette turque en coton biologique, un duo de coupes à vin en cristal, un jeté élégant, un ensemble de sous-verres en pierre ou un linge de table en lin.

Une fois votre cadeau acheté, emballez-le joliment et accompagnez-le d'une carte de remerciements!



**Nouveau
à Sainte-Julie**

les délices
Lafrenais
Sainte-Julie

Pâtisserie italienne /
Boulangerie-Charcuterie

... Pour une pause gourmande! Envie d'un délice frais et savoureux?

Que ce soit pour un lunch rapide, une collation gourmande ou une petite douceur en fin de journée, nos **PIZZAS FROIDES** et nos **PÂTISSERIES FRAÎCHES** sauront combler et satisfaire toutes vos envies. Passez nous voir dès aujourd'hui pour vous régaler avec le meilleur de nos créations. Laissez-vous tenter par nos délicieux gâteaux et repartez avec le sourire.



RÉSERVEZ DÈS MAINTENANT POUR LE TEMPS DES FÊTES

1950-CC Chemin du Fer-à-Cheval, Sainte-Julie, 450 446-8546

lafrenais.com

Créateurs de doux
souvenirs
en famille!



Club Med 

VOYAGELM 

DEPUIS 1971

Pour des vacances
réussies dès le départ!
450 653-3658

1462, RUE MONTARVILLE, SAINT-BRUNO-DE-MONTARVILLE • INFO@VOYAGELM.CA



BABILLARD DES ORGANISMES

ASSOCIATION DE BASKETBALL DE ST-BRUNO

Inscriptions ouvertes pour la session HIVER du basketball récréatif (4 à 17 ans). Tous les samedis. Gymnase de l'école secondaire du Mont-Bruno. Dès le 11 janvier. Plusieurs places disponibles. Renseignements : 514 984-2039, absb.ca

CENTRE D'ACTION BÉNÉVOLE LES P'TITS BONHEURS (CAB)

Grande Guignolée des médias de la Rive-Sud, 5 décembre. De 7 h à 9 h, dans les rues de Saint-Bruno et de 10 h à 17 h, aux Promenades Saint-Bruno. Soyez généreux! Renseignements : 450 441-0807, guignoleerivesud.org

CLUB DE BRIDGE AMICAL DE ST-BRUNO

Parties de **bridge duplicata** au centre communautaire, lundi et jeudi, 13 h. Pour être jumelé à un(e) partenaire, communiquez avec nous. 5 \$/membre, 6 \$/non-membres. Renseignements : 450 441-1675, bridge.sbm@yahoo.com

CLUB DE CURLING DE SAINT-BRUNO

Nouvelle session de cours d'initiation au curling. Début des cours le 11 janvier, pour 8 semaines. Équipement fourni. 275 \$ plus taxes. Possibilité de joindre une ligue régulière par la suite. Renseignements : 450 653-6913, curlingsaintbruno.com

CLUB DE SKI DE FOND MONTÉRÉSKI

Cours de ski de fond pour enfants et adultes au parc du Mont-Saint-Bruno. Début des cours le 11 janvier, pour 7 semaines. Sorties matinales en ski aussi disponibles. Renseignements et inscription : monteriski.ca

HARMONIE MONT-BRUNO

Concert de l'orchestre à vent **Les Éléments**, sous la direction de Pierre Savoie. Œuvres orchestrales qui évoquent les quatre éléments de la nature : l'Eau, le Feu, l'Air et la Terre. 8 décembre, 19 h 30, Centre Marcel-Dulude. 25 \$/adultes, 10 \$/étudiants. Renseignements : 450 653-2487, harmoniemontbruno.ca

LÉGION ROYALE CANADIENNE, FILIALE 147

Venez jouez au **Whist militaire**, un jeudi sur deux, les 5 et 19 décembre, 13h. Activités ouvertes au public. 5 \$/personne. 1622, rue Roberval. Renseignements : 450 461-1218

MAISON DES JEUNES SAINT-BRUNO

Aide aux devoirs, cours Gardiens Avertis et Prêts à rester seuls, soirées 8-12 ans : consultez les dates sur notre site Internet. Renseignements : 450 441-1989 poste 21, mdjstbruno.org

MEUBLÉ TOUT

Des articles seconde main à petit prix vous attendent : meubles, électroménagers, livres, vêtements, jouets, jeux, vaisselle, décoration et plus encore! Service de livraison offert. Cueillette de meubles/électroménagers gratuite, sur réservation. Renseignements : 450 464-7888, info@meubletout.com, meubletout.com

SOCIÉTÉ D'HORTICULTURE ET D'ÉCOLOGIE DE SAINT-BRUNO (SHESB)

Conférence, 10 décembre, 19 h 30, Centre-Marcel-Dulude : *Orchidée pour tous*, par André Poliquin, un des piliers de l'orchidophilie au Québec et à l'étranger. Gratuit/membres, 7 \$/non-membres. Renseignements : shesb.ca

LES TISSERANDES DE LA MONTAGNE

Journée « boutique » au Manoir Saint-Bruno, 12 décembre, 10 h à 15 h 30. Vente de pièces tissées à la main par nos membres et autres objets fabriqués ou tricotés. Entrée gratuite. Renseignements : 450 833-8366, tisserandesdelamontagne@gmail.com

4 décembre 2024

Prochain babillard :

Date de tombée : 7 janvier 2025 ▪ Date de parution : 15 janvier 2025

Transmettez votre texte par courriel à loisir@stbruno.ca.

Patrick Norman en concert au Centre Marcel-Dulude

Une légende à Saint-Bruno

Le chanteur Patrick Norman sera en spectacle ce samedi 7 décembre, du côté du Centre Marcel-Dulude à Saint-Bruno-de-Montarville.

Frank Jr Rodi
frodi@versants.com

Il fait partie de ces artistes qui n'ont pas besoin de présentation. « Au mois de décembre, on glisse toujours une chanson de Santa Claus quelque part dans le concert », mentionne en entrevue Patrick Norman.

Une dernière

La tournée que Patrick Norman propose, et qui fera escale à Saint-Bruno samedi, devrait être sa dernière. « C'est ma tournée d'adieu », confirme-t-il.

Patrick Norman célèbre 55 ans de carrière. Avec *Si on y allait*, il présente sa dernière tournée de concerts. « C'est une série de spectacles que j'aurais dû amorcer en 2020. Mais à cause de la COVID-19, nous avons pris une pause de deux ans. Depuis, j'ai vieilli... 76, 77, 78 ans. Je frôle le 80. Je veux mettre la pédale douce » confie l'artiste.

D'après lui, n'eût été la pandémie, il aurait effectué une tournée supplémentaire. « Au lieu de cela, je dis adieu à ça. C'est beaucoup d'asphalte, de la tournée. On fait bien de la voiture. Quatre ou cinq *shows* par semaine, c'est *tough* aussi », précise Patrick Norman.

Toutefois, malgré la fin des spectacles, le musicien n'a pas l'intention de ranger sa guitare. « Je n'arrêterai jamais. Tant que la santé va me le permettre, j'ai l'intention de m'immerger dans ma musique, de peaufiner mes chansons. J'ai d'autres projets aussi. »

Un projet à Nashville

En 2019, le guitariste s'est envolé pour Nashville afin d'enregistrer son 33^e album. Cinquante ans de carrière, 33 disques, et ce qu'il considère comme un nouveau départ. C'est ainsi que Patrick Norman voit *Si on y allait*, le disque. « Après 50 ans, j'avais envie de me *payer la traite*. J'ai travaillé avec les meilleurs musiciens. C'est un cadeau que je me suis accordé » confie celui qui ne tarit pas d'éloges pour sa conjointe, Nathalie Lord, qui l'accompagne sur scène.

« À 78 ans, je n'ai jamais été aussi heureux dans tout. J'en ai la certitude. À la suite de mon divorce, j'étais tout à l'envers. Nathalie a tout remis aux bonnes places. Dans le spectacle, elle apporte une touche d'élégance, de féminité, de beauté. »

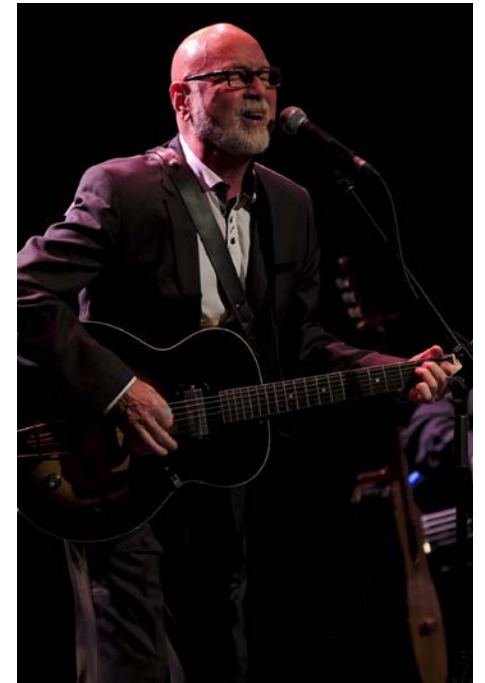

La carrière de Patrick Norman s'étale sur plus de 50 ans. (Photo : courtoisie Michel Hannequart)

« Je n'arrêterai jamais. »
- Patrick Norman

À Saint-Bruno, c'est une soirée dans l'intimité qui attend le public. Durant laquelle Patrick Norman chantera ses plus belles chansons des 50 dernières années, entremêlées de quelques titres plus récents. « Partout où l'on passe, le public est magique. C'est la beauté de la chose. »

Patrick Norman, selon Claudette Plante

Le journal a demandé à sa chroniqueuse country, Claudette Plante, ce que représentait Patrick Norman dans l'univers musical. « L'amour, la passion, la ténacité malgré sa différence, son courage et sa détermination à faire entendre son style. Paul Daraïche a su garder le cap sur la musique country traditionnelle et donner ses lettres de noblesse à ce style. Mais Patrick Norman a su se battre à travers la musique pop pour livrer un style country pop différent. Il a su rester fidèle à travers les modes », explique la Montarvilloise.

Selon elle, Patrick Norman est un artiste enfin reconnu pour sa musique et sa façon de jouer la guitare. « Il est un exemple de courage, un artiste de talent enfin reconnu à sa juste valeur. »

Le spectacle de Patrick Norman au Centre Marcel-Dulude affiche presque complet.

Des billets, au coût de 43 \$, sont encore en vente.

Le spectacle *L'étrange Noël de Monsieur Bougris*

Les enfants au théâtre

Le spectacle *L'étrange Noël de Monsieur Bougris* permettra aux enfants de vivre la magie du temps des Fêtes quelques jours avant Noël au Centre Marcel-Dulude.

Marie-Pier Ouellet
mpouellet@versants.com

Le spectacle affiche déjà complet depuis la mi-septembre, une nouvelle qui emballe Jonathan Pronovost, directeur général et artistique de la compagnie Qu'en dit Raton?. « Nos spectacles de Noël sont, chaque année, très populaires. Les parents et les enfants ont envie de se mettre dans l'ambiance des Fêtes. On est très reconnaissants » mentionne-t-il lors d'une entrevue accordée au journal.

La compagnie Qu'en dit Raton? est un organisme à but non lucratif qui offre des pièces de théâtre aux jeunes âgés de 5 à 12 ans. « Il faut offrir aux enfants un premier contact avec le monde du théâtre, mais aussi avec plusieurs autres types d'art que l'on intègre à nos spectacles » décrit M. Pronovost. Pour lui, qui a fondé la compagnie il y a près de 15 ans, les spectacles visent à susciter l'intérêt de l'enfant pour les arts de la scène, mais aussi à intéresser le parent.

Avec un concept clés en main, Jonathan Pronovost et son équipe arrivent dans les écoles, les centres communautaires et les salles de spectacle avec tout le matériel nécessaire pour adapter les espaces et rendre l'expérience professionnelle. « C'est important pour nous de ne pas jouer sous les néons et d'offrir aux enfants une expérience complète, comme au théâtre. »

Briser le quatrième mur

Le théâtre vient avec certaines étiquettes que les enfants apprennent à respecter. Une particularité du théâtre jeunesse, c'est que les acteurs traversent souvent le quatrième mur. « Les acteurs vont entrer en contact à quelques reprises avec le public. Les enfants doivent donc comprendre qu'il y a des moments pour écouter, d'autres pour réagir et d'autres pour participer » explique le directeur général et artistique.

Inspiré de Scrooge, du Grincheux et de la commedia dell'arte, *L'étrange Noël de Monsieur Bougris*, créé en 2013, raconte l'histoire de Raymond Bougris, qui n'aime pas Noël, et montre comment les personnages autour de lui tenteront de rafraîchir des mémoires de son enfance quant à cette fête.



La pièce *L'étrange Noël de Monsieur Bougris* est présentée au Centre Marcel-Dulude. (Photos : courtoisies de Marimay Loubier, fournies par Jonathan Pronovost)

« Nos spectacles de Noël sont, chaque année, très populaires. Les parents et les enfants ont envie de se mettre dans l'ambiance des Fêtes. »
- Jonathan Pronovost

« Chaque année, on essaie de modifier des bouts de l'histoire. On a toujours une petite place pour l'improvisation dans nos spectacles, ce qui nous permet de le retravailler année après année », mentionne Jonathan Pronovost. Qu'en dit Raton? fait plus d'une trentaine de représentations de son spectacle avant les Fêtes.

Un rituel pour la Ville

La compagnie n'en est pas à son premier spectacle au Centre Marcel-Dulude, et ce dernier n'en est pas à sa première représentation d'un spectacle jeunesse.

« Depuis plusieurs années, la Ville de Saint-Bruno présente un spectacle de Noël destiné au jeune public dans le cadre de sa programmation du Centre Marcel-Dulude » mentionne Martine Verdon, porte-parole de la Ville de Saint-Bruno.



Le spectacle affiche complet depuis la mi-septembre. (Photos : courtoisies de Marimay Loubier, fournies par Jonathan Pronovost)

Chaque année, la programmation du Centre Marcel-Dulude contient cinq spectacles destinés à un public jeunesse. Ils « sont toujours populaires. Leur présentation a pour objectif d'offrir aux familles un accès à des événements culturels de qualité, à proximité de chez elles et à des coûts réduits.



Nous espérons ainsi contribuer à l'épanouissement culturel des jeunes », explique la porte-parole.

L'étrange Noël de Monsieur Bougris sera présenté au Centre Marcel-Dulude le 15 décembre prochain à 14 h.

PETITES ANNONCES CLASSÉES

Heure de tombée : jeudi 16 h

Heures d'affaires du service téléphonique : lundi au jeudi de 08 h 30 à 16 h 30.

Mode de paiement :  

**POUR TOUT ACHETER
ET TOUT VENDRE
PRÈS DE CHEZ VOUS!**

À NOS ANNONCEURS : Assurez-vous que le texte de votre annonce est exact dès sa parution, sinon il faut nous en aviser immédiatement. En cas d'erreur, notre responsabilité se limite uniquement au montant de l'achat de la première semaine de parution de votre annonce. Toute discrimination est illégale.

OFFREZ-VOUS DES EXTRAS

- ✓ Encadré
- ✓ Titre centré
- ✓ Couleur
- ✓ Caractères gras

Informez-vous auprès de votre téléconseiller.

1 866 637-5236, poste 101, 102 | annoncesclassées@hebdom.com

IMMOBILIER
100 à 299

MARCHANDISE
300 à 399

SERVICES
400 à 599

EMPLOI ET FORMATION
600 à 799

ÉVÉNEMENTS SPÉCIAUX
800 à 999

VÉHICULES
900 à 999

<p>205 - Logement appart à louer</p> <p>3-1/2, centre-ville St-Bruno, poêle/ frigo inclus. Idéal retraité. Libre. 450-723-3332</p> <p>5-1/2, St-Bruno, planchers flottants, porte-patio, balcon. Immeuble paisible. Pas de chien, 1,525\$/ mois. 514-919-1454</p> <p>ST-BRUNO : Central, 4-1/2 (grande galerie) entièrement rénové, tranquille, spacieux, grand terrain. Proximité parc, école, commerces, autobus, aréna. Non-fumeur. Pas d'animaux. 514-594-5965</p>	<p>310 - Divers à vendre</p> <p>RIDEAUX plein jour blanc plis français, jamais utilisés, 70 en largeur x 90 en longueur, payé 350\$ laisse à 150\$, 450-653-5994</p> <p>317 - Vêtements fourrure access. à vendre</p> <p>ACHETONS : MANTEAUX FOURRURE USAGÉS VISON HOMME (300\$). Pour femmes : vison, loup, lynx, renard. GRANDEURS : Large et Extra Large. Payons comptant 100\$ à 250\$. On se déplace 514-845-8586 laissez message.</p>	<p>404 - Services domestiques</p> <p>* Femme de ménage, 35 ans d'expérience, minutieuse, fiable. 514-703-3501</p> <p>424 - Astrologie</p> <p>Découvrez les talents exceptionnels de la voyante Ana. Lectures précises, conseils éclairants, guidance spirituelle et révélations surprenantes. 3 décennies d'expérience. Consultations privées, réponses précises et datées au 450-309-0125</p> <p>Malpris? Nous avons la réponse. alloprof.qc.ca</p>	<p>452 - Planchers Pose sablage</p> <p>SABLAGE de Planchers, pose, réparation, teinture, sablage d'escaliers. Finition au latex. 450-653-3109, planchersduclus.com R.B.Q : 5735-6396-01</p> <p>480 - Toiture couvreur</p> <p>TOITURE DE RÊVE, Bardeaux d'asphalte, membrane TPO, calfeutrage. Réparation de tous genres. Estimation gratuite, Prix compétitifs * * * RBO# : 8359-0703-01, Yves 514-424-8456.</p>	<p>484 - Services divers</p> <p>HOMME à tout faire, travaux de maintenance, réparations de portes, ajustement, moulures, peinture, entretien intérieur/ extérieur. J'ai une solution à vos problèmes! 438-828-5278 Michel</p> <p>Friperie ycab Les p'tits bonheurs</p> <p>Centre d'action bénévole Les p'tits bonheurs 1665, rue Montarville Saint-Bruno-de-Montarville www.cabstbruno.org 450 441-0807</p>	<p></p> <p>TRANSPLANT QUÉBEC</p> <p>Ensemble pour le don d'organes, pour la vie.</p> <p>1 855 373-1414</p>	<p></p> <p>Les Amputés de guerre</p> <p>Aidez les personnes amputées tout en protégeant vos clés avec une plaque porte-clés de l'Association des Amputés de guerre. Aidez les personnes amputées tout en protégeant vos clés avec une plaque porte-clés de l'Association des Amputés de guerre.</p> <p>Commandez gratuitement vos plaques porte-clés à amputésdeguerre.ca.</p> 
--	---	---	--	---	--	---

ON EST LÀ



POUR DES VACANCES RÉUSSIES DÈS LE DÉPART

VOYAGELM

DEPUIS 1971

1462, rue de Montarville, Saint-Bruno-de-Montarville
450 653-3658 voyagem.ca

OFFRES D'EMPLOI

JEAN COUTU SAINT-BRUNO recherche

COMMIS AUX ÉTALAGES

<p>TEMPS PLEIN 35 à 40 heures/semaine Disponible de jour/soir Un week-end sur trois</p>	<p>TEMPS PARTIEL Disponible de jour/soir Un week-end sur deux</p>
--	--

Faites parvenir votre CV par email à l'attention de Sylvain Larivière
slariviere@jpc.jeancoutu.com
ou par la poste au 12, boul. Clairevue O. Saint-Bruno J3V 1P8

CARTES DE VISITE

VOICI LÉO.



Léo devait être abandonné au refuge.
Au lieu de ça, il dort paisiblement chez lui.
Léo n'a pas été abandonné car nous avons aidé son humain.

proanima
Servir les gens. Aider les animaux.

Le rôle des bénévoles dans l'élaboration du défilé de Noël de Sainte-Julie

L'envers du décor

Le défilé de Noël de Sainte-Julie attire chaque année entre 15 000 et 17 000 personnes, un défi qu'une dizaine de bénévoles relèvent année après année dans les semaines qui précèdent l'évènement.

Marie-Pier Ouellet
mpouellet@versants.com

La fin de semaine de l'Action de grâce, en octobre, est le coup d'envoi pour le comité organisateur du défilé de Noël. Pendant deux mois, environ, ces gens consacrent leur temps libre à la confection des treize chars allégoriques qui défilent, le 7 décembre prochain, dans les rues de Sainte-Julie.

La journée du défilé, ce sont près de 500 bénévoles qui feront vivre la magie de Noël aux petits, mais aux plus grands aussi. « Il y a les chauffeurs, ceux qui s'occupent de la sécurité, tous les participants sur les voitures, mais aussi autour des chars allégoriques », précise Yoan, responsable de bénévoles.

Une histoire familiale

Dans les semaines qui précèdent le défilé, les bénévoles s'occupent de modifier certains concepts et ils en créent de nouveaux aussi pour offrir une expérience unique année après année. C'est la 26^e édition du défilé de Noël, mais le présent comité organisateur a repris les rênes en 2018.

« C'est une histoire familiale, ce comité organisateur. Il y a moi (Frédéric), mon frère Yoan, notre mère et notre père. Nos parents ont repris le flambeau avec des amis de longue date en 2018, et mon frère et moi nous sommes impliqués avec eux » mentionne Frédéric Dubuc, qui a fait visiter au journal *Les*

Versants l'endroit où la magie de Noël prend forme.

La famille peut toutefois compter sur l'aide de nombreux citoyens qui viennent, quelques heures au cours de la semaine, décorer et construire des décorations de Noël. Cette année, les bénévoles ont aussi contribué à l'installation d'un nouveau dôme permanent sur le terrain que le Centre du camion Lussier-Lussicam prête au comité organisateur du défilé de Noël.

« On peut entreposer les remorques pendant toute l'année pour éviter de recommencer à zéro » mentionne Frédéric. Durant l'été, le soleil endommage différents matériaux utilisés, dont les tulles qui décorent plusieurs chars allégoriques. L'organisation compte maintenant deux dômes pour les remorques.

**« Nos parents ont repris le flambeau avec des amis de longue date en 2018. »
- Frédéric Dubuc**

Le village de Noël

Sur le site, le comité organisateur peut aussi entreposer les cabanes en bois, endroit partagé avec la Ville de Beloeil. Celles-ci servent au village de Noël, qui se situe à l'église de Sainte-Julie sur la rue Principale. Il s'agit de la sixième édition, mais de la toute première depuis la pandémie. Une soirée dansante, des camions de restauration, des commerçants locaux et des foyers seront sur place dans une ambiance festive pour permettre aux citoyens de s'imprégner de l'atmosphère des Fêtes.



Plusieurs bénévoles travaillent ensemble les samedis pour préparer le défilé de Noël de Sainte-Julie. (Photos : Marie-Pier Ouellet)



Treize chars allégoriques sont décorés pour l'occasion.

Dans le but de créer des décors festifs année après année, les membres du comité organisateur font leurs emplettes après Noël afin de profiter des soldes et ainsi acquérir un maximum de matériel pour mettre en œuvre les idées des partenaires quant à la décoration des remorques.

« Chaque char a une thématique. Certains reviennent à chaque défilé, comme celui du père Noël. On tente tou-

tefois de les modifier et de changer leur apparence » explique Frédéric.

L'équipe réutilise beaucoup de matériaux et de structures des années précédentes pour leur donner une deuxième, voire une troisième vie. « On a fait l'arbre courbé sur la structure du Grinch. On est partis de structures qui ont été réalisées par l'ancien comité organisateur, puis on l'a modifiée pour ce char. »

Coup
de pouce
DEL

2 APPELS DE PROJETS DISTINCTS

Jusqu'à 20 000 \$*

Recevez un sérieux coup de pouce de votre bras droit en affaires pour l'amélioration de la productivité de votre PME



EN SAVOIR PLUS
SUR DELAGGLO.CA

Tournoi de hockey provincial M13 de Saint-Bruno-de-Montarville

La rondelle est en jeu!

Le 43^e Tournoi de hockey provincial M13 de Saint-Bruno-de-Montarville se déroule jusqu'au 8 décembre à l'aréna Michaël-Bilodeau. L'ouverture officielle de l'événement, avec entre autres le président d'honneur Maxime Talbot, avait lieu vendredi dernier.

Frank Jr Rodi
frodi@versants.com

« Le but, c'est de redonner aux enfants » répond Maxime Talbot quand le journal *Les Versants* lui demande pourquoi il a accepté de reprendre son rôle de président d'honneur cette année.

« J'ai joué mon hockey mineur ici. Je sais l'importance que peut avoir ce tournoi pour les jeunes. »
- Maxime Talbot



Les capitaines des deux équipes se sont fait face pour la mise au jeu protocolaire, effectuée par le maire Ludovic Grisé Farand et le président d'honneur du tournoi, Maxime Talbot. (Photo : Frank Jr Rodi)

L'année dernière, Maxime Talbot a répondu présent à l'invitation du nouveau comité organisateur de ce rendez-vous annuel. Pour une deuxième année consécutive, l'événement est pris en charge par les filles de l'équipe Les Puck et Mom. Des mamans dont les jeunes ont déjà joué au hockey M13 (peewee), mais qui avaient le goût de s'impliquer pour donner au suivant. « La préparation, tout ce qui vient avant le tournoi, a été beaucoup plus facile cette année. Nous avons très peu appelé notre prédécesseur, Jim Colonel-Bertrand, pour des conseils, cette fois », mentionne la responsable du Tournoi provincial de hockey M13 de Saint-Bruno, Céline Gonet.

Vendredi soir, quelques minutes avant la mise au jeu officielle, Maxime Talbot s'est confié au journal. Il est entre autres revenu sur sa jeunesse passée en sol montarvillois.

Souvenirs

« J'ai joué mon hockey mineur ici. Je suis passé par là. Je sais l'importance que peut avoir ce tournoi pour les jeunes », poursuit Maxime Talbot.

Ses plus beaux souvenirs passés dans ce qui s'appelait à l'époque le Palais

des glaces remontent à ses années novice, nous dit-il, avec Jacques Dupuis et son père. « On jouait sur la petite glace. C'est une belle place pour les jeunes de cet âge-là. Ça m'a beaucoup aidé de jouer sur cette patinoire », relate celui qui a soulevé la coupe Stanley en compagnie des Marc-André Fleury, Sidney Crosby et Kristopher Letang chez les Penguins de Pittsburgh.

Croisé à la suite de la mise au jeu protocolaire, le maire de Saint-Bruno, Ludovic Grisé Farand, a lui aussi relaté de vieux souvenirs. « Ça me fait toujours quelque chose lorsque je reviens dans cet aréna pour une activité comme ce soir. J'ai joué ici, plus jeune. J'ai participé à ce tournoi. Ce sont des souvenirs gravés dans ma mémoire », raconte M. Grisé Farand.

Un match d'ouverture

Le vendredi 29 novembre 2024, le match d'ouverture mettait aux prises les Aigles de Saint-Bruno et les Jets de Saint-Hubert dans la catégorie M13A. Les *volatiles* ont perdu 2 à 1.

Avant eux, les Éperviers de Saint-Bruno ont écrasé les Jets de Saint-Hubert dans le M13B. La partie s'est terminée 7 à 0 en faveur des bleus.



Les joueurs des Aigles de Saint-Bruno attendent le début du match d'ouverture. (Photo : Frank Jr Rodi)

Le tournoi affiche complet. Il se déroule dans les catégories A, B et C. Au total, 46 équipes sont inscrites, dont 16 dans les catégories A et B. L'Association du hockey mineur de Saint-Bruno (AHMSB) met sur la glace quatre formations la représentant. Des clubs de Sainte-Julie et de Saint-Basile-le-Grand sont aussi en action.

Une tradition de plus de 40 ans

Ce tournoi a su s'imposer comme

le tournoi M13 dans la région du Richelieu, et ce, en vertu de la variété et du nombre des formations, du calibre proposé et de l'ambiance qui règne dans l'aréna. Celui qui a été président de l'AHMSB, Marc Savard, croit que la date de la compétition joue pour beaucoup dans la renommée du tournoi. « C'est assez tôt dans la saison de hockey, au début décembre. Il y a des demandes pour des tournois. Les gens ont hâte. »

Félicitations à nos citoyens d'exception!



PIERRE FOURNIER

Cette année, ce citoyen dévoué participe à sa 38^e Guignolée de la paroisse Saint-Bruno. Retraité et en fauteuil roulant depuis huit ans, il s'implique activement auprès des vétérans et de leurs familles, témoignant d'un profond engagement envers sa communauté. Membre du Comité pour l'intégration des personnes handicapées de 2022 à 2024, il a contribué au plan d'action en faveur de l'inclusion. Lors d'une journée de sensibilisation pour les employés municipaux, il a proposé un défi marquant : parcourir un trajet non adapté en fauteuil roulant, afin de mettre en lumière les obstacles quotidiens des personnes à mobilité réduite. Un exemple inspirant de résilience et de solidarité.

MAGALIE BRUNET

Toujours souriante et bienveillante, cette citoyenne illumine son entourage par son dévouement. Chaque jour, elle pense d'abord aux autres, aidant ses camarades dans son programme de jour aux Amis Soleils ou soutenant sa grand-mère en fauteuil roulant, notamment en rentrant son épicerie et en lui tenant compagnie. Son plus grand rêve est de travailler auprès des personnes âgées pour leur apporter réconfort et présence. Talentueuse en dessin, elle participe activement aux activités proposées dans son programme et elle a déjà pratiqué le basket-ball et la danse. Animée par un profond désir de s'impliquer, elle aspire à contribuer encore davantage au bien-être de sa communauté.



ROLLANDE BOISVERT

Presque non voyante depuis sa naissance, cette citoyenne est un modèle de résilience et d'engagement. Malgré les obstacles, elle a mené une vie active, tant au travail qu'à la maison. Après avoir repris ses études à l'éducation des adultes, elle a complété son secondaire, ce qui lui a permis de travailler à l'Agence du Revenu fédérale, d'éduquer son fils et de l'envoyer étudier le droit à l'université. Retraitée dynamique, elle a fait 10 ans de bénévolat à Héma-Québec et reste impliquée dans sa communauté. À 84 ans, son énergie, son positivisme et sa volonté d'aider inspirent tous ceux qui la côtoient.



Journée
internationale des
personnes
handicapées

Saint-Bruno
DE-MONTARVILLE

stbruno.ca

Audacieuse, moderne, innovante et inégalée.

LA KIA K4 2025



Du mouvement vient l'inspiration



La toute nouvelle KIA K4 redéfinit la prochaine génération des berlines compactes.

Elle révolutionne les idées traditionnelles en introduisant de nouvelles normes de design, de technologie et d'espace.

À partir de

26544\$

LOCATION 60 MOIS **91\$** / semaine / **0\$** comptant



Du mouvement vient l'inspiration

Kia Sainte-Julie
www.kiasaintejulie.ca
1235, boul. Armand-Frappier 450 649-0010



ASSISTANCE
ROUTIÈRE KM ILLIMITÉS*

kia.ca/fêtes