

Voyez la
vente
EXPLOSIVE!
dans
le cahier des
sports

WEEDON
AUTOMOBILE

1177 INC.

877-2833

1177 INC.

1177 INC.

1177 INC.

La Tribune
votre rayon
d'informations



Nos suggestions...

Concert-midi à l'arrière du palais de justice de Sherbrooke avec le Quatuor de jazz D. Bailey.

20 h, les mélomanes peuvent aussi apprécier L'ensemble à vent de Sherbrooke. Même endroit.

Dans le cadre de la série «L'Estrie vue sous un autre jour», une visite est proposée à Paquetteville, un village pittoresque situé près de la frontière. En page A3.

TABLOÏD SPORTS

Les deux Sébastien gagnent face à Lendl et Gilbert

ASPHALTE A8

Québec poursuit ses expériences avec l'amiante



Le ministre délégué aux Transports, Robert Middlemiss, a annoncé hier la poursuite d'expériences sur un nouveau revêtement bitumineux contenant 1,5 pour cent d'amiante

ÉCONOMIE C1

Club Piscine ouvrira un magasin à Rock Forest



Inoccupées depuis quelques années, les installations de l'ancien terminal de transport situées en bordure du boulevard Bourque connaîtront un regain de vie.

GÉNIE A12

Les difficultés de Lavalin suscitent la convoitise

MÉTÉO A2

(205^e jour de l'année)

Nuageux: 24 à 14 C
Lever du soleil: 5h22
Coucher du soleil: 20h26
Demain: nuages et soleil

La TPS coûte 13,5 millions \$ à Loto-Québec

Norman DELISLE Québec (PC)

La TPS fédérale va réduire cette année les bénéfices nets de Loto-Québec de quelque 13,5 millions \$, prévoit le dernier rapport annuel de la loterie nationale québécoise.

En accord avec le gouvernement québécois, Loto-Québec «n'a pas voulu faire supporter cette taxe par

La peine de mort pour un chien!

Gérald PRINCE Drummondville

Procédure rare, même unique, dans les annales judiciaires du Québec: un juge vient d'ordonner l'extermination d'un chien qu'il considère méchant et dangereux.

À l'issue d'un procès tenu hier à Drummondville, le juge Michel Côté de la Cour du Québec a ordonné l'extermination d'un chien mâle de 15 mois, «Ti-gars», propriété de Mme Michelle Hombert, de Durham-Sud, après que cinq témoins eurent déclaré avoir été attaqués par lui dans le village, entre le 16 décembre 1990 et le 13 mars dernier.

La décision a été prise en vertu de la Loi sur les abus préjudiciables à l'agriculture, dans laquelle, précise le juge, il est clairement établi qu'un chien, en dehors de la propriété de son maître, doit être exterminé s'il a mordu et agressé des gens.

La propriétaire obtient un délai de 15 jours pour voir à l'exécution de son chien. Si elle ne l'a pas fait après ce délai, la municipalité de Durham-Sud pourra, ou à défaut la Sûreté du Québec, procéder à son exécution.

Pour Me Yvon Garneau, procureur de la propriétaire du chien, c'est la première fois au Québec qu'une telle décision est rendue et il s'agit d'un cas qui fera jurisprudence. Trois autres dossiers ont été recensés, il y a trente ans et plus, tous pour des chiens qui avaient attaqué des troupeaux.

Mise au courant du cas, la Société protectrice des animaux (SPCA) a mentionné à Me Garneau qu'elle n'avait pas l'intention d'intervenir dans ce dossier.

DES TÉMOIGNAGES INCRIMINANTS (page A2)

sa clientèle en surcharge au prix de ses produits. Il a donc été convenu que Loto-Québec défraiera elle-même les coûts de la taxe, ce qui a eu et aura pour effet d'abaisser les bénéfices».

Les prévisions de Loto-Québec évaluent à 3 pour cent la réduction du bénéfice net à la suite de la taxe fédérale. Il y aura également un impact par la taxe de vente du Québec qui s'appliquera à compter de janvier 1992. Le rapport ne chiffre pas cet impact.

Malgré cela, les ventes de billets de loterie ont augmenté de 4,9 pour cent pour l'année financière qui s'est terminée le 31 mars 1991. Les ventes totales de billets de loterie ont atteint 1,27 milliard \$, soit 60 millions \$ de plus que l'année précédente.

Il s'agit d'une «réussite, compte tenu de la saturation du marché et de la récession actuelle», estime la direction de Loto-Québec dans son rapport annuel.

Ces ventes ont permis à Loto-Québec de retourner un dividende net de 443 millions \$ à son seul actionnaire, le gouvernement du Québec. Les lots attribués aux gagnants atteignent l'an dernier 612 millions \$.

Dans le but de mieux satisfaire sa clientèle, Loto-Québec a procédé au cours de la dernière année à l'implantation de 300 nouveaux terminaux valideurs. Il y a maintenant 5043 terminaux à travers le Québec et 12 556 détaillants de billets.

Loteries passives

Les goûts des Québécois sont en train de changer en matière de billets de loterie, peut-on constater à la lecture du rapport annuel.

Les billets de loteries dites «passives» sont en chute tandis que les ventes des billets de loteries «actives», c'est-à-dire dans lesquelles l'acheteur a un choix de chiffres à faire, sont en hausse.

Il y a eu réduction des ventes de 17,3 pour cent pour la mini-loto et de 20 pour cent dans la Provinciale tandis que dans les loteries actives, la Banco a vu ses ventes grimper de 48 pour cent.

Loto-Québec se vante également des gestes qu'elle pose pour l'amélioration de la société québécoise, notamment en confiant en exclusivité à des associations sans but lucratif et à des personnes handicapées le programme Lotomatique.

Le rapport annuel est cependant muet sur les conséquences que pourrait avoir pour la loterie provinciale l'implantation de casinos et de maisons de jeux au Québec selon le projet caressé par le ministre du Tourisme André Vallerand.

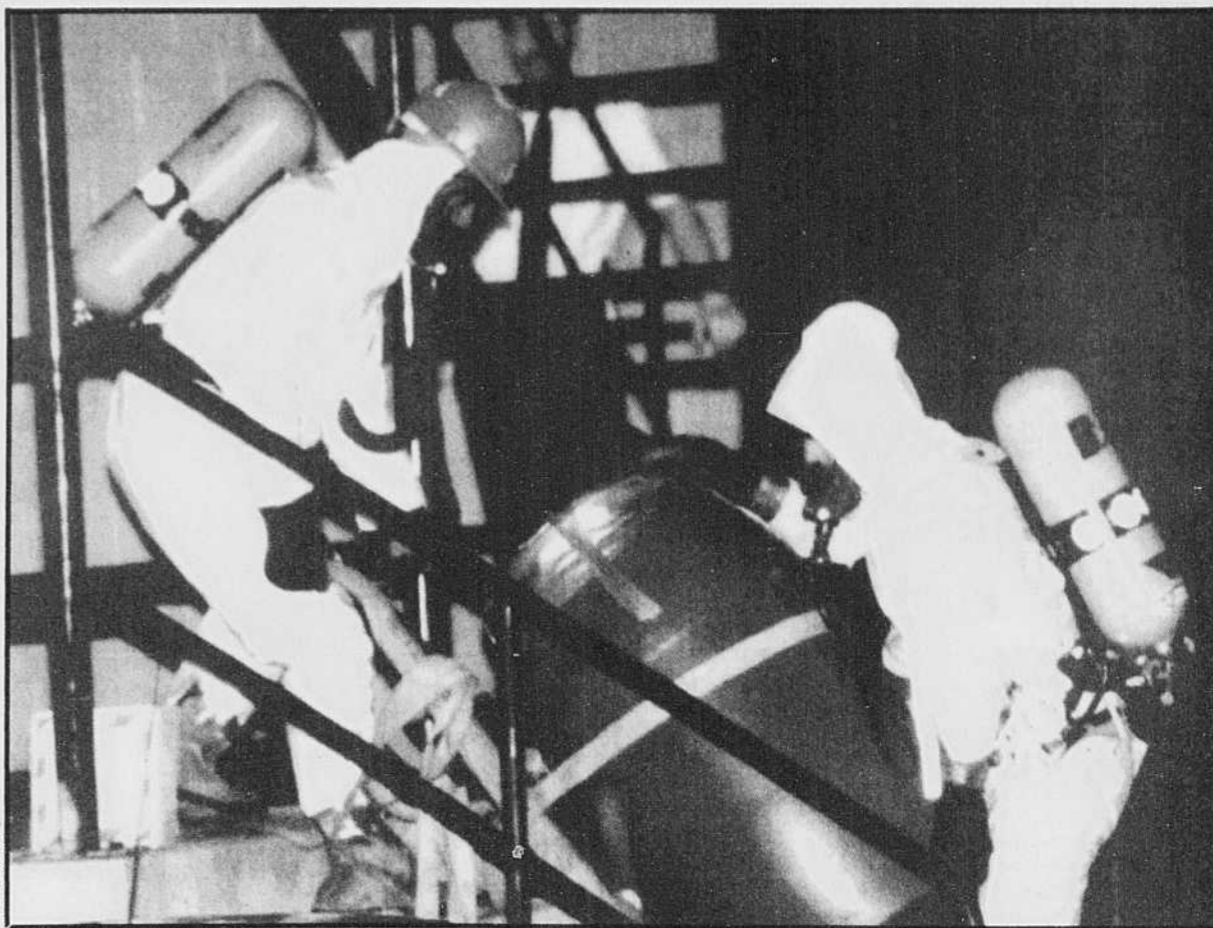

Deux hommes portant des combinaisons qui les tiennent à l'abri des odeurs nauséabondes sortent des restes humains retrouvés dans un appartement de Milwaukee, plus tôt dans la journée d'hier.

Un vrai carnage: jusqu'à 15 cadavres en morceaux

Milwaukee, Wisconsin (AP)

Une grande quantité de restes humains a été retrouvée hier matin dans un appartement, dont les voisins se plaignaient de l'odeur nauséabonde depuis plus d'un mois.

Des policiers se sont rendus à l'appartement, situé dans les quartiers nord de Milwaukee, aux États-Unis, et ont arrêté un homme de 31 ans qui y vivait, a précisé le lieutenant de police David Vahl. Les restes pourraient correspondre à plusieurs cadavres, peut-être 15, principalement de sexe masculin et de races diverses.

Le suspect, originaire de Medina, en Ohio, habitait Milwaukee depuis deux ou trois ans et a été soldat.

«À ce stade, je peux vous dire qu'il s'agit de plusieurs homicides. L'enquête se poursuit. Nous ne savons pas encore si cet individu a agi seul ou avec d'autres», a souligné le commissaire Phillip Arreola lors d'une conférence de presse.

Des bidons contenant de l'acide, un certain nombre de cartons, un réfrigérateur contenant trois têtes coupées, un carton contenant des photographies et des dessins représentant des cadavres mutilés, ont été retirés de l'appartement, extrêmement sale et infesté de mouches, situé au premier étage.

Eprouvé, le policier Mueller, qui a

10 ans de police derrière lui, a confié: «Vous pensez avoir tout vu dans ce coin et puis voilà un truc comme ça qui arrive», ajoutant que les premiers agents à entrer dans la pièce ont été pris à la gorge par l'horrible odeur.

a raconté aux policiers qu'il avait été menotté et menacé avec un couteau par un inconnu dans cet appartement.

La police a précisé que le suspect avait été condamné plusieurs fois. En 1982, il avait été cité dans une affaire d'exhibition puis, en 1988, il avait été condamné pour avoir offert 50 \$ à un adolescent de 13 ans dans le but de le faire poser pour des photos érotiques. Il avait fait un an de prison suivi de cinq années en liberté surveillée.

La police ne sait pas combien de temps prendra l'identification des corps ni s'il s'agit de crimes à caractère sexuel. Toutefois, les voisins ont affirmé avoir aperçu des parties génitales dans l'appartement.

Les voisins du locataire ont affirmé à la police avoir entendu des bruits de scie. Ella Vickers, qui habite en face du domicile du suspect a également affirmé avoir senti «des odeurs depuis des semaines. Mais on pensait juste qu'il s'agissait d'un animal mort ou quelque chose comme cela. On ne pouvait pas imaginer qu'il s'agissait d'êtres humains».

Le propriétaire, Larry Marion, a également rapporté que l'odeur de putréfaction le printemps dernier était si forte que des voisins avaient porté plainte. Il en avait fait la remarque au locataire qui lui avait répondu que son réfrigérateur était en panne et que la viande pourrissait.



Le Milwaukee Journal a identifié le suspect comme étant cet homme, Jeffrey L. Dahmar, 31 ans.

Une voisine habitant au rez-de-chaussée a déclaré avoir entendu du bruit lundi soir. La police lui a expliqué plus tard que le suspect avait tenté de tuer un jeune homme mais que ce dernier avait réussi à s'enfuir et à alerter les autorités. Le jeune homme

L'Estrie dans les grandes ligues de la finance!

□ C'est ici, en 1850, qu'est née la plus importante société bancaire du pays hors des grands centres urbains

François GOUGEON Sherbrooke

La plupart des gens l'ignorent, mais la région estrienne possède une place de choix dans l'histoire du réseau bancaire au Canada. En fait, la défunte «Eastern Townships Bank» trône toujours, presque 80 ans après sa disparition, dans le portrait historique des Cantons de l'Est.

Imaginez donc! Sherbrooke, en 1850, c'est un bourg d'à peine 3000 âmes, anglophone à 75 pour cent. Et pourtant, c'est ici qu'est née et que que s'est déployée la plus importante société bancaire du pays à l'extérieur des grands centres urbains.

Dans une riche documentation colligée et commentée par André Côté, agent de recherches à la Direction régionale de l'Estrie du ministère des Affaires culturelles, on apprend que la «Eastern Townships Bank», fondée en 1859 par l'élite régionale anglophone et absorbée en 1912 par la Banque de commerce canadienne (actuelle CIBC), a exploité jusqu'à 103 succursales, pour un actif de plus de 25 millions \$.

Grâce à un échec

La création d'une banque locale vient de l'échec, en 1836, du projet d'ouverture d'une succursale de la Banque de Montréal à Sherbrooke et aussi du sentiment que la City Bank, implantée à Sherbrooke en 1851, saignait davantage la région de ses fonds qu'elle ne venait en aide aux

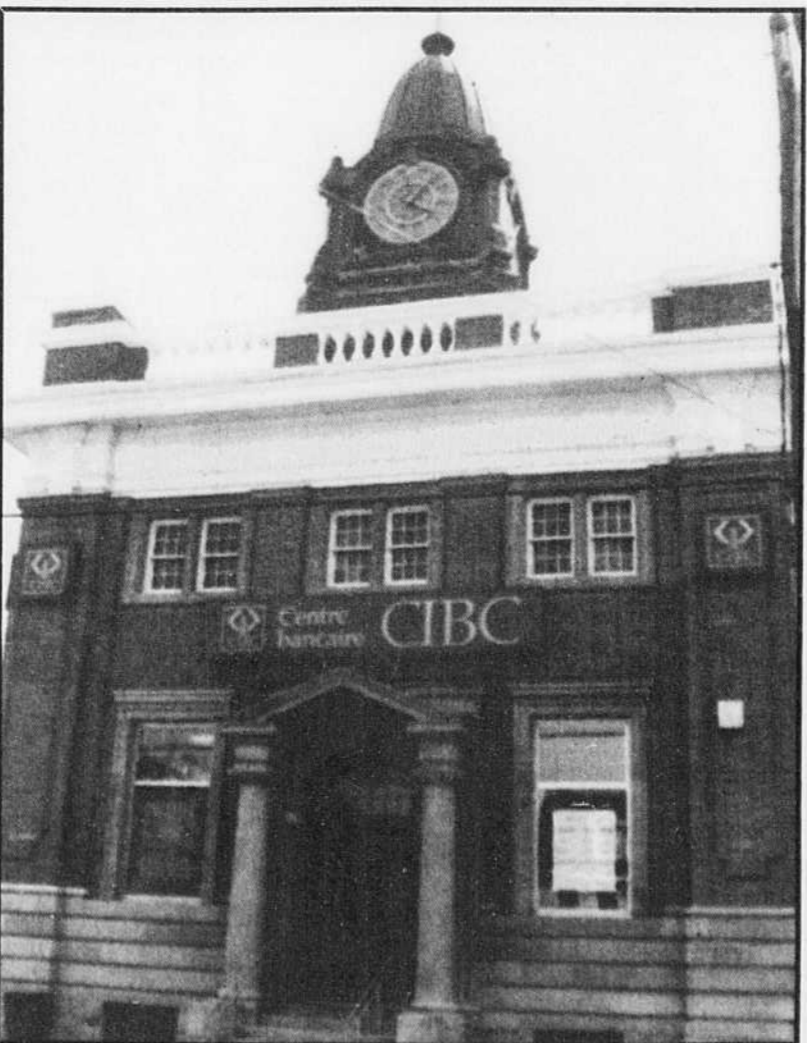

entreprises locales. Cependant, les gens qui avaient élaboré l'idée de créer une banque à Sherbrooke, avec des noms comme Alexander Galt et Benjamin Pomroy, avaient vu trop grand au début et ont dû rajuster leur tir: en 1855, ils avaient fixé le capital à un million et quart de dollars mais durent se contenter de 400 000 \$, quatre ans plus tard.

Néanmoins, petit à petit, et grâce à la présence de gros clients, comme la compagnie Paton et des sociétés ferroviaires, la «Eastern Townships Bank» se mit à prendre de l'ampleur. Le fait aussi que, jusque dans les années 1880, cette banque réalisait des bénéfices et distribuait des dividendes supérieurs à ceux des autres banques québécoises de même importance a aussi apporté de l'eau au moulin.

Durant le même temps cependant, l'élite anglophone de la région se mit à perdre de son éclat et la population francophone commença à faire des percées drôlement significatives. Si la «Eastern Townships Bank» voulait prendre de l'expansion, elle n'avait pas le choix de trouver des épargnes à l'extérieur de la région: l'ouverture, en 1895, d'une succursale à Saint-Hyacinthe, constitue un fait marquant dans la mesure où, jusque là,

la très anglophone direction avait toujours refusé d'ouvrir des points de service dans des municipalités comptant une population majoritairement francophone.

103 succursales

Au cours de son existence relativement longue et prospère, alors qu'elle a particulièrement entretenu des relations étroites avec les entreprises minières, les sociétés d'exploitation forestière et les usines de pâtes et papiers, la «Eastern Townships Bank» est passée d'établissement régional à une organisation pan-canadienne: des 103 succursales, la plupart implantées dans de petits villages autour de Sherbrooke et dans la région du sud-ouest du Québec, dont trois à Montréal, quelques unes se trouvaient au Manitoba, en Alberta et en Colombie-Britannique.

Cependant, le beau rêve des fondateurs a pris fin en 1912. Non pas que les affaires de la banque n'étaient pas rentables, mais elles l'étaient moins que celles des banques ayant leur siège social dans les grands centres urbains du Canada et bénéficiant d'un accès facile à la grosse clientèle. L'idée de relocaliser le siège social à Montréal a été abandonnée au profit d'une fusion avec la Banque de commerce, non sans l'opposition venant des administrateurs locaux, incapables de s'y soumettre pour des raisons sentimentales.

La «Eastern Townships Bank» est encore très présente... par l'architecture de ses anciennes succursales. Dont celle de Danville, où s'élève une imposante horloge.

Toujours présente - A6

General Motors accepte l'emplacement de l'hôtel de ville de Rock Forest

Michel MORIN Rock Forest

Une autre étape vient d'être franchie dans la concrétisation de la vente de l'hôtel de ville de Rock Forest aux mains de Pierre Larocque, concessionnaire automobile. La compagnie General Motors vient en effet d'entériner l'emplacement du 4339 boulevard Bourque, lequel doit devenir une vaste salle de montre dans quelques mois.

Joint à Drummondville hier, Pierre Larocque a confirmé la décision de General Motors. «GM est d'accord avec l'emplacement. Il reste maintenant l'aspect du financement.»

En plus de devoir approuver l'emplacement, la «banque» de General Motors doit se prononcer sur le financement de la transaction, laquelle s'élève à 1 265 000 \$. Or, pour obtenir une réponse à ce deuxième aspect du dossier, le concessionnaire devait préalablement avoir obtenu le feu vert en marge de l'emplacement. L'un n'allait pas sans l'autre.

«Je suis encore confiant de pouvoir rencontrer les délais, confie M. Larocque. La prise de possession a été fixée au 1er septembre et j'espère bien respecter cette date. J'ai demandé à GM de financer le projet mais il se peut que je me tourne vers quel-

qu'un d'autre, selon la réponse qui me sera adressée.»

Bonne direction

Du côté de l'administration municipale, le conseiller Claude Babeux, qui pilote toujours ce dossier, estime que cette première réponse de General Motors constitue un pas dans la bonne direction.

«La vente de cet hôtel de ville, qui ne correspondait plus à nos besoins, servira à financer la nouvelle construction, fait remarquer le conseiller Babeux. Il n'est pas question d'augmenter les taxes des contribuables, contrairement à ce que l'on entend en ville, pour réaliser la construction du

futur hôtel de ville, de même que l'aménagement du garage municipal.»

A Rock Forest, il n'est pas question de donner le feu vert aux travaux de construction du nouvel hôtel de ville tant et aussi longtemps que tous les aspects de la transaction ne seront pas réglés.

L'actuel hôtel de ville de Rock Forest a d'abord été vendu à Robert D. Côté qui devait, quelques mois plus tard, céder son option d'achat à Pierre Larocque.

Le futur bâtiment administratif sera érigé non loin des Terrasses Rock Forest, dans un secteur défini comme étant le nouveau centre-ville.

Au moins 20 000 \$ en surplus à la Fête du Lac

□ Présence d'un directeur général permanent assurée

Denis DUFRESNE Sherbrooke

La 10e édition de la Fête du lac des Nations, à Sherbrooke, se solde par un surplus d'au moins 20 000 \$ qui permettra d'assurer une permanence en vue de l'organisation de la programmation de 1992.

«On est assuré de pouvoir payer un directeur général permanent et pour nous c'est très important; on est ainsi assuré qu'à l'automne on aura quelqu'un pour entreprendre les négociations avec les commanditaires», explique le président de la Corporation des fêtes de l'environnement, Jean-Guy Archambault.

«On va pouvoir se rendre jusqu'à la prochaine Fête», ajoute-t-il, visiblement heureux d'annoncer que l'organisation a enfin un directeur général à plein temps.

Le titulaire actuel du poste, Bruno Léger, embauché au début du printemps, demeurera vraisemblablement en place.

«Pour nous c'est acquis», signale M. Archambault.

«Le tirage a obtenu beaucoup de succès et les résultats contribuent pour une bonne part à la possibilité d'avoir un permanent», précise ce dernier.

rendues au parc Jacques-Cartier durant les cinq jours de la Fête pour assister aux nombreux spectacles et participer aux diverses activités.

La Fête du lac des Nations a connu deux années successives de déficit, 24 000 \$ en 1989 et 30 000 \$ en 1990, qui ont été absorbés par la Corporation de gestion CHARMES, alors responsable de l'organisation de l'événement.

Pour ce qui des résultats financiers complets de la Fête, M. Archambault mentionne qu'il est encore trop tôt pour en faire état, soulignant que les factures ne sont pas toutes rentrées.

«Ce qui va nous rester après, on ne peut le dire pour le moment; on n'est pas assez avancé dans nos chiffres», dit-il.

Pourquoi un permanent en vue d'organiser la Fête?

M. Archambault précise que plusieurs commanditaires, dont le Mouvement Desjardins et Labatt, préparent leur budget à l'automne et veulent ainsi négocier le plus tôt possible.

De nouveaux commanditaires seront également approchés.

De plus, souligne M. Archambault, la Corporation des fêtes de l'environnement prépare avec CHARMES et le Centre Expo Sherbrooke un salon de l'environnement, peut-être pour février 1992.

«Le nom de l'événement n'est pas encore choisi, mais ce sera une activité qui permettra à des entreprises et organismes de faire valoir leurs projets en environnement», explique Jean-Guy Archambault, au sujet de ce projet dont les profits iront à la Fête.

«Il y a des gens qui paieraient pour avoir une cellule dans l'ancienne prison» — Léon Paquette

Sherbrooke (DD)

«Il y a des gens qui m'ont dit qu'ils paieraient un montant par mois pour avoir une cellule dans l'ancienne prison!»

Léon Paquette, dont l'organisation «Mon oncle Léon» souhaite faire de la prison Winter un refuge pour sans-abri doublé d'un centre culturel, affirme qu'il y a suffisamment de personnes démunies à Sherbrooke pour son projet.

Depuis février dernier, il dit recevoir entre 75 et 150 personnes par jour dans un trois pièces et demie de la rue Frontenac.

Les gens, des jeunes et des moins jeunes, y viennent pour un repas, pour discuter autour d'une tasse de café ou simplement pour oublier leur solitude.

«J'en ai de Montréal, de Trois-Rivières et de Québec. Il y en a même qui sont venus de Calgary durant deux jours», affirme Léon Paquette, qui a organisé l'an dernier le Noël des oubliés à l'hôtel Le Baron.

«C'est pas grand. Il y a un monsieur qui me le loue pour un dollar par jour, éclairage et chauffage compris», mentionne-t-il.

«Mon oncle Léon» est reconnu comme organisme sans but lucratif et reçoit gratuitement des aliments de commerçants du centre-ville.

«Le réfrigérateur est là, on est ouvert de 10 h à minuit. Les gens peuvent venir tant qu'il y a de la nourriture. Parfois il y en a qui restent à coucher», explique M. Paquette.

Le problème, évidemment, c'est l'espace.

«Si on était mieux arrangé, ce serait bien plus facile», lance une bénévole, Alice Spooner.

Léon donne son entrevue dans la petite cuisine, où un gars d'une vingtaine d'années surveille la cuisson des pâtes.

Lors de la visite de La Tribune, sur l'heure du souper hier, une vingtaine de personnes étaient sur place.

Pendant que certains préparaient les aliments, d'autres discutaient au salon et fumaient.

1000 noms

En plus d'une pétition de 1000 noms en faveur du projet, M. Paquette a déjà entrepris des démarches verbales auprès de la Société immobilière du Québec (SIQ) en vue d'acheter «la Winter» pour un prix symbolique de un dollar.

«Ils sont ouverts à ça», affirme-t-il.

«On veut faire un centre de dépannage pour donner à manger, donner des vêtements et recevoir des meubles qu'on vendrait pour payer les taxes et l'entretien», explique Léon Paquette.

«La grande prison servirait aussi de centre pour les loisirs pour les gens qui s'ennuient», dit-il.

M. Paquette souhaite aussi faire une place aux artistes... sur les murs et les plafonds de l'ancien centre de détention.

Comme autre source de revenus, Léon Paquette inviterait des groupes pour le coucher et ferait visiter la Winter.

Et si cela ne suffit pas à payer le chauffage, il compte sur la générosité des distributeurs de produits pétroliers.

Dédoublement?

Le projet ne risque-t-il pas de dédoubler les services d'hébergement du Partage Saint-François?

«Ce n'est pas la même chose. Ici, c'est pas obligatoire la religion. C'est l'être humain d'abord», tranche M. Paquette.

Autre son de cloche

Pour sa part, l'abbé Bruno Dandenault, qui a été durant 20 ans aumônier de la prison, juge le projet irréalisable en raison des coûts prohibitifs d'entretien et de chauffage de ce vieil édifice.

«La vieille prison, c'est immense, ce serait très dispendieux pour le chauffage et je serais l'hom-



Léon Paquette veut acheter l'ancienne prison Winter pour un dollar afin d'en faire un centre de dépannage pour les personnes démunies.

me le plus surpris du monde que le gouvernement accepte de payer pour ça», déclare M. Dandenault.

De plus, mentionne-t-il au sujet des centres de dépannage, «il y a des précautions à prendre. Ce sont des endroits qui demandent un minimum de personnel pour assurer la sécurité».

Bruno Dandenault connaît le ta-

bac puisqu'il a lancé entre autres l'ancien «Dépannage 140», au plus fort de la récession de 1981-1982.

Et aujourd'hui, les besoins des démunis et des itinérants sont toujours aussi pressants.

«Mais, dit-il, j'ai la conviction qu'en lançant un appel il y aurait moyen de trouver un endroit».

Herman Bouchard est aux prises avec le MENVIQ

Sherbrooke (DD)

L'homme d'affaires Herman Bouchard, qui a déposé une offre d'achat sur l'ancienne chocolaterie Lowney, à Sherbrooke, mais conditionnelle à l'obtention d'un permis de démolition, a maille à partir avec le ministère de l'Environnement du Québec (MENVIQ) en raison de la non-conformité d'un site d'enfouissement qu'il exploite à Pointe-du-Lac, près de Trois-Rivières.

Le ministre de l'Environnement, Pierre Paradis, vient d'émettre une ordonnance à l'endroit de M. Bouchard et de son entreprise, Les Enfouissements Bouchard et Fils. Le site ne serait pas exploité conformément à la Loi sur la qualité de l'environnement et aux normes du Règlement sur les fabriques de pâtes et papiers.

Le MENVIQ interdit l'agrandissement de ce site d'enfouissement où M. Bouchard reçoit des déchets de fabrique de pâtes et papiers. Il exige que des plans et devis pour des mesures correctives lui soient présentés avant le 15 août.

Des visites de contrôle ont permis de constater certaines carences dans la gestion du site d'enfouissement, de plus une étude hydrogéologique réalisée en 1990 «a démontré que les déchets enfoncés provoquent une contamination des eaux souterraines qui font résurgence», indique un communiqué du MENVIQ.

M. Bouchard, qui entend acheter la Lowney en vue de la démolir, n'a toujours pas présenté de demande de permis à la Ville de Sherbrooke. Son offre d'achat est cependant toujours considérée valide par la compagnie Hershey.

L'Estrie vue sous un autre jour

Après l'exode, c'est le retour aux sources à Paquetteville

Marco FORTIER Paquetteville

Il était une fois le village de Paquetteville, près de East Hereford, près de Saint-Herménégilde, près du 45e parallèle.

Il y a de cela très longtemps, dans les années 1860, alors que les États-Uniens s'entretuaient pour demeurer unis et que le Canada n'existait pas encore, un valeureux pionnier du nom de Flavien Paquette arriva dans les «Eastern Townships».

Ému par le panorama tout en crêtes, en vallons et en infinie verdure d'arbres et d'herbe, il décida de jeter l'ancre dans ce coin de pays. Paquetteville, aussi appelée Saint-Venant (à cause du patron du village, un martyr catholique qui fut brûlé à cause de sa foi), était fondée. Il restait à amener du monde et à construire le village.

Ce qui ne tarda pas. Très vite, notre ami Flavien mobilisa un groupe de braves et vaillants travailleurs et travailleuses. On dota la bourgade de tous les services qui existaient à l'époque.

Le village devint prospère. Il rayonnait de vie. À chaque matin, des dizaines d'enfants joyeux défilaient dans les rues pour ensuite envahir la petite école de la place. Leurs pères, pour la plupart, besognaient avec ardeur sur la ferme familiale. Leurs mères élevaient des enfants. Ou exploitaient un commerce, ou veillaient à la gestion des affaires du village.

Paquetteville était une ruche d'abeilles. On entendait régulièrement le tchou-tchou du train, qui arrivait rempli de marchandise et repartait

rempli d'autre marchandise, produit du labeur des habitants. Au magasin général, on ne manquait jamais de rien.

Il y avait aussi le transport en commun, un vieil autobus qui sillonnait les chemins de terre battue des environs. Quand une nouvelle famille s'installait au village, on organisait une grande corvée et tous les citoyens aidaient leur nouveau voisin à construire sa grange. À un moment donné, il y avait 1100 personnes dans le village du père Paquette. Ça bougeait, à Paquetteville.

Paquetteville, dimanche 21 juillet 1991, 14 h 30. Une dame étend sa brassée de linge sur la petite corde qui traverse son perron. Un homme use les barreaux de sa chaise berceuse qui use le plancher de la galerie. À part ça, rien. Disparue la gare du village, et le magasin général, et l'école, et...

Rien, rien de rien.

Rien? Non. Subsiste toujours la modeste église, au centre de la quinzième de foyers que compte le centre du village.

Allons-y voir...

Surprise: la porte est entrouverte. (De nos jours, la majorité des églises sont barrées en dehors des heures de messe). Re-surprise: on entend des voix. Parmi les voix, l'une domine. Une jeune femme. Des explications. Des «oooh!» et des «aaah!» d'émerveillement!

Finalement, un couple descend du jubé, accompagné d'une jeune fille qui leur fait la jasette. «Au revoir, bonne route, vous reviendrez!» La fille se présente: Catherine Inkel, gui-

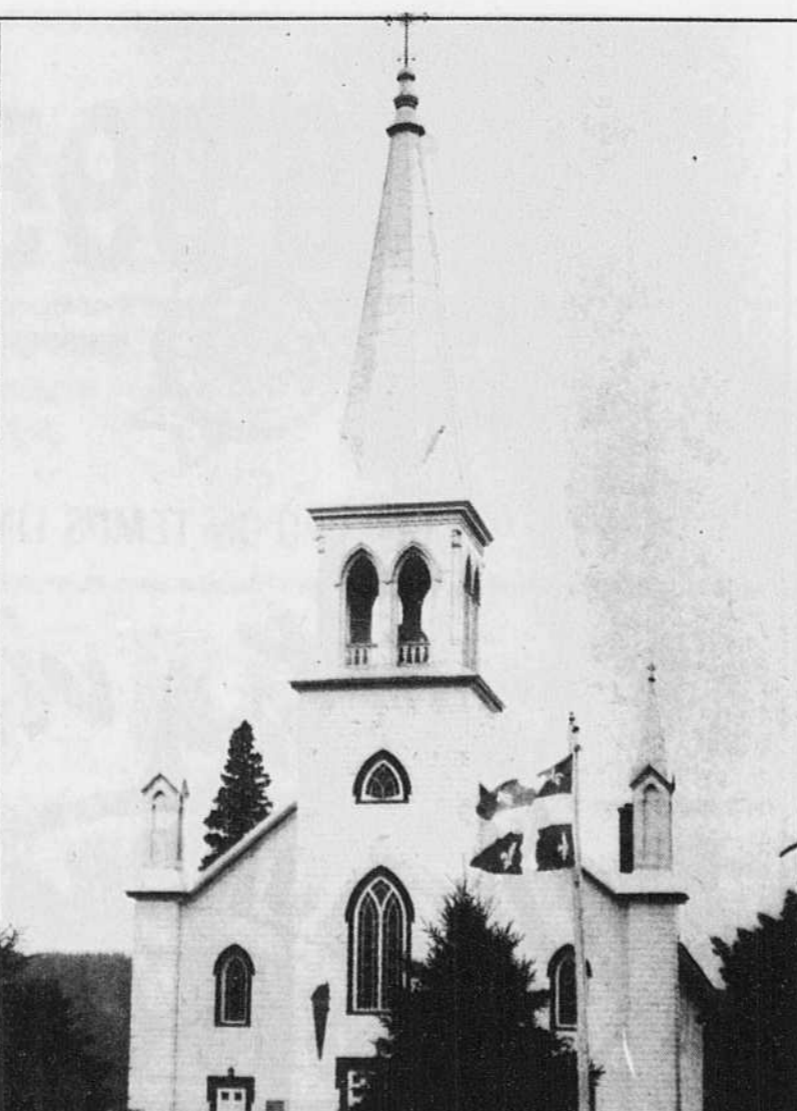

L'église-musée de Paquetteville, miroir vivant du passé, véritable bijou architectural, est devenue un musée, en plus de servir aux célébrations liturgiques.

de du musée. Le musée? Oui, le musée de Paquetteville...

La superbe église, véritable bijou architectural, est devenue un musée. Un musée à temps partiel, car on l'utilise toujours pour les célébrations liturgiques. Il a fallu construire une petite salle à l'arrière, pour y tenir les messes. Pas assez de monde, et ça coûte cher à chauffer, une si grande pièce!

Catherine Inkel est étudiante. Son emploi d'été, c'est de faire connaître son village, sa place, sa vie, aux centaines de touristes qui passent à Paquetteville à chaque année.

«C'est un emploi d'été, mais ça ne l'a pas toujours été. Avant, je faisais ça bénévolement. Cette année, on a réussi à avoir un projet Défi», dit-elle.

Catherine est amoureuse de Paquetteville. C'est avec passion qu'elle vous reçoit dans «son» église, et qu'elle vous explique l'histoire de chaque pièce qui constitue «son» musée, qui reconstitue l'histoire de «son» village. «Ça grouillait d'activités ici autrefois. Puis graduellement, quand les bâtiments passaient au feu, on a arrêté de les reconstruire. Les gens préféraient aller vers la ville...»

Ébahie par la passion de Catherine Inkel pour son métier, je n'ai pas retenu toutes les dates et tous les chiffres et tous les noms. Mais l'enthousiasme de la jeune femme, par exemple...

120 personnes

Après la visite officielle du musée, de façon informelle, elle avouera sa crainte pour le futur de la place. «On

est 120 personnes actuellement. Il ne reste plus aucun service, sauf la messe. Il faut envoyer les enfants à l'école dans les villages voisins, Saint-Malo et East Hereford. C'est comme ça aussi pour l'épicerie... La peur des gens du village, c'est que Paquetteville se fasse couper en deux et que les deux moitiés soient annexées aux villages voisins...»

C'est l'histoire du drame rural qui secoue le Québec, finalement. Désertion, dissection, disparition, amen. Catherine Inkel ne se «laissera pas faire comme ça».

—Moi, je vais revenir ici à la fin de mes études, c'est certain.

—Pour faire quoi?

—Sais pas. Je vais avoir un chalet, je pense.

Des chalets, on en voit «beaucoup» dans ce coin. Minuscules points de couleur vus de la route au loin, ils poussent comme des fleurs à flanc de montagne. Contraste évident avec les photos noir et blanc que recèle le jubé de l'église. Des photos qui suintent la sueur et le sang des pionniers d'antan, des photos qui résonnent des cris des enfants, des photos qui sentent le renfermé des greniers poussiéreux qui les ont préservées...

Jadis paradis du travail, Paquetteville est devenu un lieu de villégiature, bien que les habitants «à l'année» y vivent très bien et très heureux. Agriculteurs, travailleurs forestiers. On raconte que de nombreux poètes trouvent leur inspiration en ces lieux. Pas difficile à croire.

Comme le dit Catherine: «C'est tellement grand, il y a de la place pour respirer. On se sent libre ici...»

LE VÉGÉTARIEN

UNE MARCHÉ DE SANTÉ

SUPER SPÉCIAUX

En vigueur du **MARDI 23 juillet** au **LUNDI 29 juillet 1991**

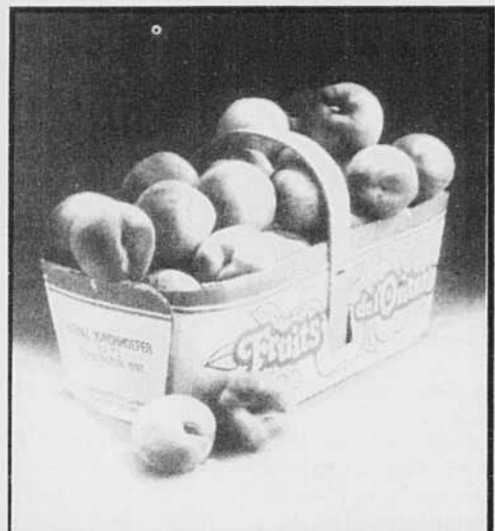

PÊCHES

Produit de l'Ontario
Canada #1
Panier de 4 litres

2.97

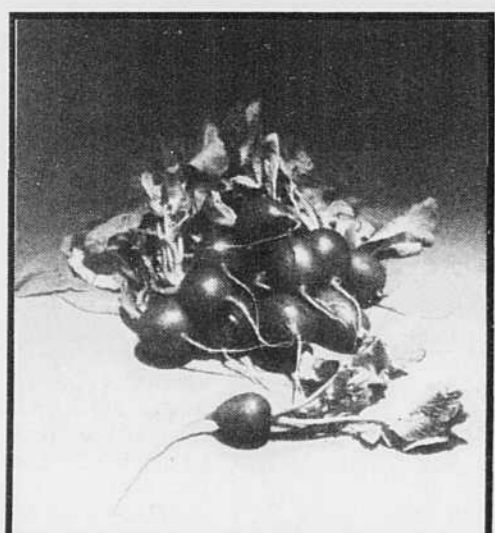

RADIS À QUEUES

Produit du Québec
Canada #1
grosneur 36

3/97¢



LAITUES ROMAINES

Produit du Québec
Canada #1
Grosneur 16

2/97¢

MAGOG
930, rue Principale o.

SHERBROOKE
777, rue King est

SHERBROOKE
50, boul. Jacques-Cartier nord

Grèves chez Loomis et U.P.S.

François PICHETTE Sherbrooke

Les employés de Loomis à Sherbrooke, en grève depuis une semaine, ont reçu une injonction hier en fin de journée, les intimant entre autres de pas être plus de quatre sur la ligne de piquetage, de ne pas entraver la circulation des camions et de ne pas harceler les conducteurs.

Hier matin, des camions loués par la compagnie de livraison et conduits par des briseurs de grève s'étaient vu littéralement encerclés par les grévistes et empêchés de procéder aux livraisons prévues.

En début de soirée, les huit employés ne savaient pas encore quelles seraient leurs réactions. Ils allaient décider des actions à prendre dès ce matin pour continuer leurs moyens de pressions.

Les négociations avec les Teamsters, local 931, sont rompues depuis le début de la grève, qui touche tous les employés du Québec de Loomis. Elle opère normalement dans les autres provinces canadiennes.

Les problèmes ont commencé alors que Loomis a annoncé aux représentants des travailleurs montréalais qu'ils comptaient engager des employés propriétaires de leur camion, comme c'est le cas à l'extérieur de la métropole, notamment à Sherbrooke.

Cinq employés sur huit, à Sherbrooke, sont en effet propriétaires de leur propre camion, qui porte toujours les couleurs de la compagnie. La grève est donc compliquée, dans les régions, par le fait que les employés propriétaires n'ont pas les mêmes demandes que leurs confrères circulant avec les camions appartenant à Loomis.



Jean-François Matton, un employé du transporteur Loomis, prend connaissance de l'injonction qui vient de lui parvenir, assis devant le camion propriété de l'un de ses confrères, sur la ligne de piquetage.

EN INVENTAIRE

PORTES PATIO
à partir de
449\$

FENÊTRES A BATTANT
à partir de
143\$

FENÊTRES COULISSANTES EN PVC
à partir de
143\$

FENÊTRES A GUILLOTINE
à partir de
198\$

PORTES ET FENÊTRES A.B.C.
1215, rue Wellington Sud
Sherbrooke

820-7299

Vaste inventaire de fenêtres thermales

Sensass

ET ABORDABLE

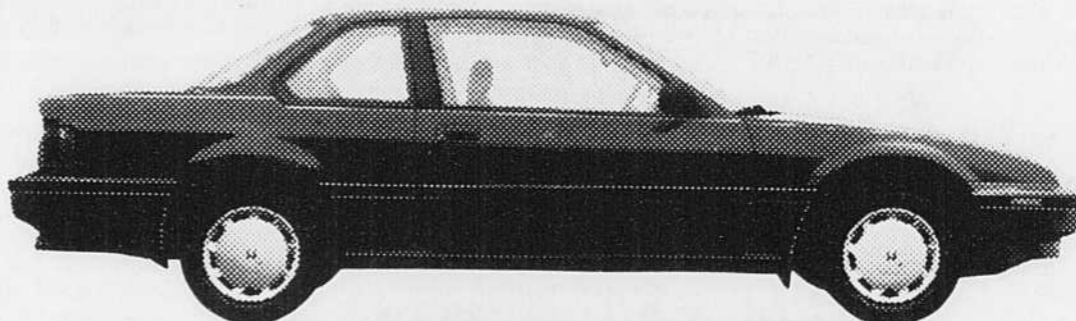

HONDA

Prélude S

Voyez tous ces accessoires standard!

- Moteur 2 L, 16 soupapes à injection multipoints, 135 h.p. ● Toit ouvrant électrique ● Programmeur de vitesse ● Télécommande du coffre ● Chaîne AM/FM stéréo à syntonisation électronique avec lecteur de cassettes, 4 haut-parleurs et antenne électrique ● Essuie-glaces à 2 vitesses et balayage intermittent ● Phares de jour ● Rétroviseurs à télécommande.

À partir de:

16 995\$



Transport, préparation et taxes en sus

OFFRE D'UN TEMPS LIMITÉ

faites vite!

LES HONORABLES

HONDA

Les principaux points en litige, pour les employés, sont le salaire, l'ancienneté et la sécurité d'emploi. Les camionneurs propriétaires veulent quand à eux voir les allocations en fonction du kilométrage augmentées, alors que la compagnie voudrait les diminuer.

Les grévistes présents, en fin de journée hier, affirmaient que les négociations ne reprendraient apparemment pas avant le 29 juillet prochain, parce que le négociateur de la partie patronale serait en voyage en Europe.

Sur la ligne de piquetage, on ne semblait pas particulièrement confiants d'en arriver à un règlement. Certains croyaient même qu'il était possible que la compagnie choisisse de fermer sa section québécoise.

Moins compliqué chez U.P.S.

La situation semble toute autre chez U.P.S. Les 12 employés de cette

autre compagnie de transport de colis sont en grève également, mais depuis lundi soir minuit.

Le représentant syndical pour la section sherbrookoise de la compagnie, Jacques Cantin, indiquait que comme la compagnie est propriétaire de ses camions, ils pouvaient les utiliser sans que les grévistes ne les empêchent.

«Nous avons cependant obtenu la garantie ferme qu'aucun briseur de grève ne serait employé. C'est le personnel cadre qui conduit les camions. Nous, on s'assure simplement qu'ils respectent cet engagement.»

Toujours d'après M. Cantin, des rumeurs affirment qu'il y aurait des négociations de cette semaine. Il faut dire que chez U.P.S., la grève s'étend à tout le Canada.

Les points en litige sont: l'augmentation de 8h à 9h des heures quotidiennes à faire avant d'obtenir du temps supplémentaire; l'obtention du plein salaire après 240 jours plutôt que 180 et le fait que la compagnie veut employer des surnuméraires pour assurer leur service de livraison en une journée.

Ce dernier point inquiète les employés qui redoutent que ces surnuméraires, qui n'auraient pas assez de volumes, ne se voient confier des livraisons régulières, ce qui couperait à tout le moins leurs heures supplémentaires.

Du côté syndical, on s'attend à un règlement rapide.

Carrefour intervention suicide fermé à cause de la réaction du personnel au congédiement de la coordonnatrice

Sherbrooke (FG)

C'est parce qu'il ne s'attendait pas à une «réaction aussi forte» de la part du personnel, à la suite du congédiement de la coordonnatrice, que le conseil d'administration du Carrefour intervention suicide de la région de Sherbrooke a décidé de fermer les portes jusqu'au 29 juillet.

Réouverture lundi

Mais le président du comité directeur de l'organisme à but non lucratif, Gilbert Robitaille, qui retournait hier l'appel logé la veille à son domicile, est convaincu que tout se résorbera lundi. «On anticipait une certaine réaction (après l'annonce du congédiement de Mme Beaudoin) mais on n'avait jamais prévu une telle émotivité. C'est pourquoi le conseil d'administration a convenu de mettre fin temporairement au service», a soumis M. Robitaille qui, du reste, n'a pas l'intention de dévoiler les raisons de la mise à pied de Mme Robitaille.

«C'est une décision qui regarde le conseil d'administration. C'est entre elle et nous. Nous sommes là pour administrer et nous avons agi en fonction de nos prérogatives. Si des gens parmi nos bénévoles ne sont pas d'accord, ils viendront nous le dire à l'assemblée générale annuelle, au début de septembre. C'est là qu'on tient à laver notre linge sale, par sur la place publique.»

Confiant

Se disant confiant à «au moins 95 pour cents» que le personnel rémunéré chargé d'encadrer les bénévoles (huit personnes embauchées sur des projets spéciaux) reprendra le boulot comme prévu lundi prochain, M. Robitaille signale par ailleurs qu'un permanent à temps partiel sera nommé à ce moment-là. Mais le plus tôt possible, les démarches seront lancées pour trouver quelqu'un à temps plein. «Une personne dont le rôle sera essentiellement administratif et qui proviendra de l'extérieur de la boîte», a précisé M. Robitaille.

En outre, celui-ci conclut en déplorant la situation qui a suivi l'annonce du congédiement de la coordonnatrice. «C'est dommage... Mais je suis confiant que lundi, ça va reprendre comme il se doit. Le Carrefour intervention suicide joue un rôle important dans notre société. La cause est bonne. Il serait très déplorable que la ressource disparaisse à cause de problèmes administratifs de parcours.»

Bilan complet de la Traversée dans deux ou trois semaines

Gilles DALLAIRE Magog

Selon le directeur général de la Traversée internationale du lac Memphrémagog, M. Robert Saint-Onge, un bilan passablement précis de la 13e édition de cet événement sportif de calibre mondial doublé d'un événement culturel de grande classe pourra être dressé dans deux ou trois semaines.

«Nous aurons alors une idée relativement juste du nombre de personnes que la Traversée et les activités qui l'ont entourée ont attirées. Nous saurons aussi si les recettes ont été à la hauteur de nos prévisions», a-t-il expliqué hier.

Il a souligné qu'il est difficile d'évaluer avec exactitude le nombre de personnes qui sont venues au parc de la pointe Merry uniquement pour prendre part ou pour assister aux activités à caractère sportif et culturel entourant l'événement, étant donné que l'entrée y est libre, mais il s'est dit d'avis que l'affluence a probablement été aussi grande que l'an dernier et peut-être même un peu plus grande.

«Ce qui m'a agréablement étonné, c'est qu'il y avait des gens partout. Certains coins étaient plus courus, quelques-uns l'étaient moins mais pas un n'était désert. Cela prouve que chacune des activités avait sa place», a-t-il ajouté en soulignant la remarquable participation des personnes âgées aux Matins dorés, l'affluence des enfants au Club des jeunes, le va-et-vient continu des connaisseurs et des profanes au Village des artistes, la participation enthousiaste d'athlètes de tous les âges à la Classique Jean-Marc Cyr et au Défi Bell, la popularité des spectacles présentés à la Source Perrier et sous le chapiteau Laurentide et le succès des concerts champêtres, du feu d'artifice, des démonstrations de sauvetage ainsi que des acrobaties des parachutistes.

«J'en oublie sans doute: comme mes collaborateurs permanents et les quelque 300 bénévoles responsables du succès de la Traversée, je suis vidé», a confié Robert Saint-Onge en révélant que la petite équipe permanente qui l'entoure a regagné lundi son quartier général de la rue Sherbrooke où elle se réhabitue à un rythme de vie moins trépidant que celui qu'elle a soutenu durant les deux dernières semaines.

me de vie moins trépidant que celui qu'elle a soutenu durant les deux dernières semaines.

Il a souligné qu'il reste quand même assez à faire pour occuper son équipe à temps plein durant encore plusieurs jours, notamment faire les comptes, rendre les équipements empruntés ou loués.

Il a fait remarquer que, cette année encore, la Traversée internationale du lac Memphrémagog n'a été assombrie par aucun accident digne de mention et par aucun incident disgracieux.

«Un événement d'une telle envergure pourrait se transformer en un cauchemar pour ses organisateurs mais il est en réalité un plaisir, épuisant, certes, car les participants et les spectateurs se comportent d'une façon exemplaire. Je n'ai vu à peu près personne en état d'ébriété avancée. Il n'y a pas eu de bagarre ni même d'engueulade. De plus, il traînait très peu de cannettes de bière et de liqueurs douces, de verres et de papier dans le parc à la fin de la soirée: au lieu de se débarrasser des déchets à tout hasard, on les déposait dans les poubelles», a-t-il souligné.



Le père Francisco Leal Martinez s'est à l'Arche hier, et il a célébré une messe d'action de grâce pour cette communauté et les marins du Marine Transport.

L'équipage du Marine Transport garde le moral

Jean-Paul Ricard Ogden

Quand le père Francisco Leal Martinez s'est rendu à la communauté de l'Arche, hier, il ne s'attendait sûrement pas à célébrer une messe d'action de grâce.

Pourtant les marins du bateau Marine Transport n'ont pas beaucoup d'occasions de se réjouir et de remercier le Seigneur, mais quand Dom Francisco Leal Martinez est venu entendre leur confession et dire la messe en espagnol à leur intention, les marins trouvaient encore le courage de rendre grâce à Dieu.

Leur avocat (bénévole) Jean-Jacques Rousseau revenait tout juste de la République Dominicaine, où il avait pu prendre contact avec la famille de plusieurs marins. Me Rousseau avait réussi à collecter des dons afin d'apporter un peu d'argent à ces mères de famille privées de tout revenu depuis le naufrage du Marine Transport et l'arrestation des membres de l'équipage. En rentrant au Canada, il rapportait des lettres et quelques photos à l'intention des marins.

«C'est vrai que les nouvelles ne sont pas tellement bonnes, mais au moins on sait que nos enfants sont bien et que nos femmes nous attendent à la maison. On sait qu'ils pensent encore à nous», confie Antonio Henriquez, celui que les enfants de la famille Tremblay (chez qui les marins logent à Ogden) ont baptisé affectueusement «Cucchi».

Dans son coin, le capitaine Modesto Valerio-Gonzales regarde tendrement une photo de son fils qu'il n'a pas vu depuis fort longtemps. Il s'agit d'une photo de classe, prise par son épouse, à la fin de l'année scolaire. Tout à côté, le petit voilier que le capitaine Valerio a entrepris de sculpter dans un bout de bois. C'est le deuxième bateau miniature qu'il construit depuis son arrivée à la communauté de l'Arche. Il faut bien tuer le temps...

«Le temps, c'est long», de dire Modesto. Chacun ici a bien hâte de retourner dans sa famille et c'est difficile d'attendre tout ce temps pour savoir quand nous pourrions enfin rentrer à la maison...

Marco Julio Berrera et Alejandro Rivera, les deux marins originaires du Venezuela, n'ont pas eu cette chance de recevoir des nouvelles de leur famille, pas plus que le jeune Jose Ramirez Echavarría, le cadet du groupe.

«C'est peut-être mieux comme ça. Ma mère n'est pas au courant de ce qui se passe ici. Elle sait que je suis parti en bateau pour le Canada. Mais elle ne sait rien du naufrage du bateau et encore moins de notre arrestation et du procès. Ma femme a été avisée, mais elle n'a rien dit à ma mère, pour ne pas l'inquiéter. Elle en mourrait si elle savait tout ce qui m'arrive», de confier Alejandro.

Dans les lettres qu'ils ont fait parvenir à leur famille, les marins racontent comment la famille Tremblay, les membres de la Communauté de l'Arche et leurs amis canadiens les traitent bien. Sur ce plan, au moins, il n'y a rien à craindre.

Des amis qui, comme Dom Francisco Leal Martinez, vont leur rendre visite de temps à autre. Originaire de Monterey, au Mexique, Dom Francisco est établi à l'Abbaye de St-Benoît du Lac depuis 1936, soit depuis presque 55 ans. Il parle encore l'espagnol et c'est avec joie que les marins l'ont accueilli à la communauté de l'Arche.

Oui, les marins ont tout plein d'amis au Canada, mais il leur manque toujours la liberté...

NOUVEAUX BAS PRIX TORRIDES!

Radio Shack a baissé les prix de centaines d'articles dans tous ses magasins et détaillants participants. Venez en profiter au magasin de la technologie au Canada!

AM/FM stéréo/cassette/disque compact

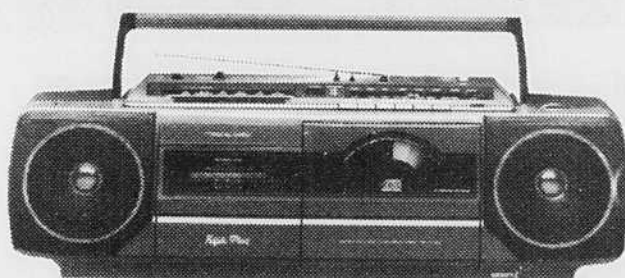

Microphone pour pouvoir enregistrer sur le "vif" **249⁹⁵** était 349.95

Départ synchronisé des lecteurs de cassette/disque compact, recherche automatique et Dolby. Mémoire 32 positions. 14-528

Combiné magnétophone/radio à 2 gammes

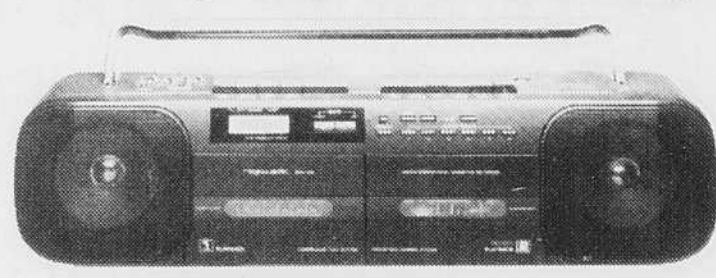

Niveau d'enregistrement et arrêt automatiques **169⁹⁵** était 199.95

Radio AM/FM stéréo à correcteur 3 gammes, microphones intégrés et horloge numérique. Lecture continue. 14-8304

Combiné AM/FM stéréo/cassette portatif

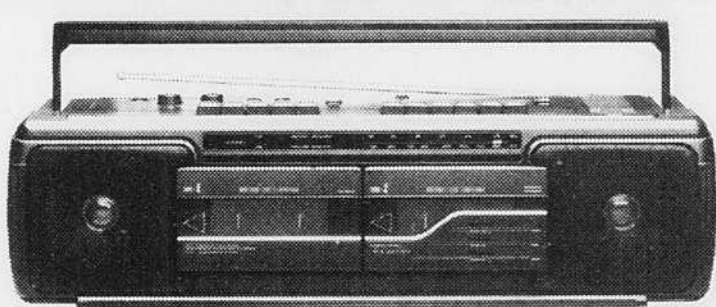

Avec prises pour casque d'écoute et pour micros **129⁹⁵** était 179.95

Copie grande vitesse à départ synchronisé. Tonalités plus précises avec le correcteur à 3 gammes. 14-756

Magnétocassette AM/FM stéréo

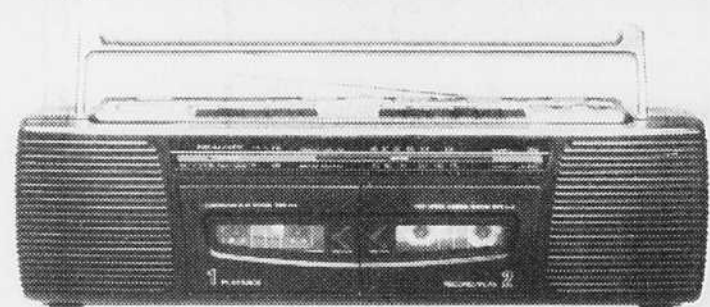

Deux H.-P. de 3 1/2 po pour qualité sonore impeccable **79⁹⁵** était 129.95

Circuit Stereo Wide accentue l'effet stéréo. Copie grande vitesse à départ synchronisé. Avec microphone. 14-762

Avec une portative personnelle, profitez mieux de l'été, partout où vous allez

Avec casque



19⁹⁵ chac. était 29.95

Lecteur de cassette avec commandes à poussoir et curseur de volume. Casque confortable. Noir, 14-9205. Blanc, 14-9206.

Portatif durable



39⁹⁵ était 49.95

SCP 52 avec réglages de volume de gauche/droite et commandes à boutons-poussoirs. Agrafe de ceinture pratique. 14-9184

Inversion automatique



59⁹⁵ était 69.95

SCP 205 avec circuit d'accentuation des graves. Fonction d'arrêt automatique et agrafe intégrée de ceinture. 14-9213

Lecteur/AM/FM

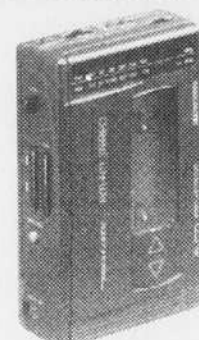

99⁹⁵ était 119.95

SCP 39 avec sélecteur d'inversion automatique et réducteur Dolby. Réglages de volume de gauche et de droite. 14-1076

Lecteur/AM/FM

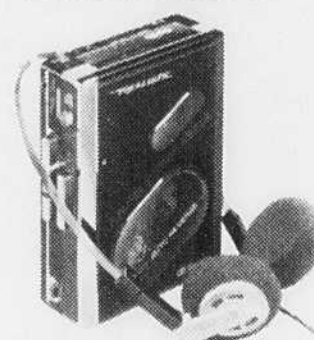

129⁹⁵ était 159.95

SCP 27 à inversion automatique et réducteur Dolby. Sélecteur de bande de CrO₂/normale. Bouton pour accord. 14-1047

Un portatif fonctionne mieux avec nos piles alcalines Energell® de longue durée fiables



388 Paq./2 Pile D 23-550



341 Paq./2 Pile C 23-551



480 Paq./4 Pile AA 23-552



341 Chac. Pile 9 volts 23-553

DEMANDEZ LA VÔTRE!

Magasinez encore plus facilement chez Radio Shack avec une carte de crédit. Bencharge Radio Shack, acceptée dans tous les magasins et détaillants participants Radio Shack au Canada.



Radio Shack

Le magasin ou détaillant participant Radio Shack le plus près est dans les pages blanches

Piles, cassettes et adaptateurs non fournis, sauf mention contraire. Radio Shack s'efforce de corriger les erreurs photographiques ou typographiques. Il est accordé une commande différée si un article est épuisé. TM de Dolby Laboratories Licensing Corp. Nous indiquons les prix de détail réels, sans la TPS ni la TVP applicable.

30234

CONCERT À LA BRUNANTE
MERCREDI À 20H
24 juillet, L'ensemble à vent de Sherbrooke

CONCERTS - MIDI
MERCREDI, JEUDI ET VENDREDI 12h15 à 13h
24 juillet, Quatuor de jazz D. Bailey (jazz)
25 et 26 juillet, Taki-Wasi (latino)

RAYMOND, CHABOT,
MARTIN, PARÉ
et LA VILLE DE SHERBROOKE
présentent

CONCERTS PLACE DE LA CITÉ
C'EST GRATUIT!

PLACE DE LA CITÉ
à l'arrière du Palais de Justice, casse-croûte sur place (le midi)

RAYMOND, CHABOT,
MARTIN, PARÉ
Compositeurs agréés

Ville de
Sherbrooke

LaTribune

28802



Lennoxville abrite une des nombreuses succursales de la CIBC qui, à l'origine, appartenait à la «Eastern Townships Bank».

La «Eastern Townships Bank» toujours présente 80 ans après sa disparition...

François GOUGEON Sherbrooke

Même s'il y a maintenant bientôt 80 ans que la «Eastern Townships Bank» est disparue du paysage financier, sa présence se fait encore sentir dans bon nombre de municipalités estrieennes, grâce aux beaux bâtiments que le défunt groupe a fait construire.

Une promenade dans la rue Dufferin, à Sherbrooke, ou encore sur les principales artères de villes et villages tels Ayer's Cliff, Mansonsville, Richmond, Coaticook, Lennoxville, Rock Island et quelques autres, permet aisément d'en faire le constat. La plupart des immeubles de l'ancienne banque dont le siège social se trouvait à Sherbrooke sont facilement reconnaissables: ils portent désormais le sigle de la Banque canadienne impériale de commerce (CIBC).

À qui va la perle? C'est une question de goût, évidemment, mais le bâtiment de la rue Carmel, au cœur de Danville, offre une allure monumentale, grâce à la présence d'une tour d'horloge au haut du deuxième étage. L'édifice, de style néo-classique, a été construit en 1903.

La tradition britannique se reflète fidèlement dans l'architecture des immeubles. Le néo-classicisme est très présent, avec prédominance de la



Parmi les édifices ayant appartenu à la «Eastern Townships Bank», le siège social de la rue Dufferin à Sherbrooke est celui qui a le plus de chance d'être reconnu bien culturel.

phase néo-grecque, d'où la présence d'imposantes colonnes. Dans le cas du siège social, rue Dufferin à Sher-

brooke (il s'agit en fait du second siège social), on parle plutôt de style second empire. Sa construction remon-

te à 1875.

Toujours à Sherbrooke, cette fois à l'angle des rues King et Wellington Nord, on retrouve un autre bel exemple de style néo-classique. Le bâtiment, qui abrite maintenant des restaurants et des bureaux, a été érigé en 1880 et est facilement reconnaissable avec sa façade courbée et ses grosses colonnes sur deux des trois étages... Domage que les marquises viennent altérer le coup d'oeil.

Est-il pensable qu'un jour, un des fleurons de la défunte «Eastern Townships Bank» soit classé comme bien culturel?

La Ville de Cowansville est déjà intervenue pour que l'édifice de l'ancienne banque construit en 1874-75, et utilisé présentement comme hôtel de ville, obtienne cette distinction. Cependant, dans un avis à cet effet, André Côté du ministère des Affaires culturelles juge que si classement il devait y avoir, il faudrait d'abord regarder du côté du siège social, rue Dufferin à Sherbrooke.

L'immeuble, tant par son style que son âge, est le mieux placé pour permettre de faire revivre le phénomène bancaire régional de la deuxième moitié du XIXe siècle, en raison du rôle qu'il a joué.

Lire La Tribune n'a jamais été aussi excitant

2500 points offerts cette semaine dans

La Tribune

Si vous êtes membre du Club, entrez le code suivant:

21118168

Sinon, composez sans frais, le 1-800-563-8688

CLUB Multi points

31010

JUSQU'À SAMEDI CHEZ SEARS, TOUT EST EN RÉCLAME... OU PRESQUE!

POUR LA MAISON

Super... 588\$ pour un canapé modulaire 2 pièces. Un prix avantageux, choix de 3 beaux modèles. Nos 55859/69/79.

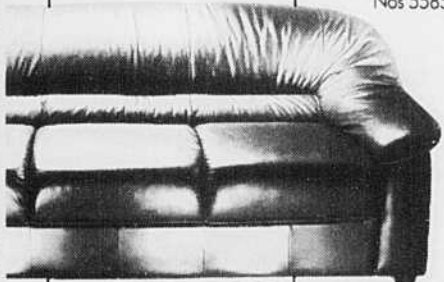

RABAIS 500\$

Ensemble 3 pièces en cuir de vache. No 50960. Ord. 2499\$. Maintenant seulement **1999\$** ch. L'ensemble comprend le canapé, la causeuse et le fauteuil.

Rabais 102\$ sur ens. 5 pièces en bois massif comprenant la table et 4 chaises. No 25170. Ord. 562,96\$. **459,99\$** l'ens.

Rabais 250\$

Ensemble 5 pièces en menuiserie massif comprenant la table et les 4 chaises. No 25336. Ord. 1049\$. Maintenant seulement **799\$ l'ens.**

Rabais 30-600\$

sur ensembles de cuisine ou de salle à manger choisis!

699\$ ch.

Blanc, cham. droite. Réfrigérateur sans givre Kenmore 13,6 pi. cu. à commandes conventionnelles. Série 468 220 410. Ton amande plus cher.

419,99\$

Série 228 271 000. Cuisinière 30" Kenmore à nettoyage facile à seulement **519,99\$**. Blanc. Série 228 460 010.

Rabais 30-50% sur une sélection d'oreillers Durafit Supreme™.

Rabais 30\$ sur batterie de cuisine 15 pièces Très Lourde II. Acier inoxydable 3 épaisseurs. No 13415. Ord. 178,99\$. **148,99\$** ch.

Rabais 195\$ sur aspirateur-traineau compact. Ord. 186,99\$. 208 232 310.

Pour fillettes... meubles blancs vendus à la pièce pour chambre à coucher à **40% de rabais!** Série 62900. La chambre à coucher qu'elle désire!

L'ALLURE DÉCONTRACTÉE

9\$-14\$ ch.

Ord. 14\$-25\$ Profitez pleinement du rythme de vie relaxant des vacances... à la plage ou à la piscine! Liquidation de maillots de bain pour hommes. La sélection variera d'un magasin à l'autre.

RABAIS 200\$

Canapé de style contemporain. No 52881. Ord. 713,27\$. **513,27\$** ch.

Rabais 50\$-100\$ sur pièces assorties.

Choix d'accessoires décoratifs du rayon des meubles à **25% de rabais** pour compléter la décoration de la maison!

Serviettes fin de série. De bain. **5,88\$-10,88\$** ch.

Autres formats disponibles. **1,88\$-18,88\$** ch. Power-Mate™ à **166,99\$**. Rabais 195\$ sur aspirateur-traineau compact. Ord. 186,99\$. 208 232 310.

Pour fillettes... meubles blancs vendus à la pièce pour chambre à coucher à **40% de rabais!** Série 62900. La chambre à coucher qu'elle désire!

9\$-12\$ ch.

Ord. 16,97\$-34\$ Chemises sport pour hommes. À manches courtes pour l'été!



POUR L'INTÉRIEUR OU L'EXTÉRIEUR

Rabais 25% sur tous les arroseurs! Sur stock en magasin, à prix ord. seulement

Rafraîchisseur d'air "Island Scent" offert à seulement **4,99\$**, et pendant la journée de samedi seulement, on vous remet 2 recharges sans frais supplémentaires! Limite 2 par personne. La prime devra accompagner tout retour.

Rabais 25% sur produits de beauté de marques connues, telles Cover Girl, Clarion, et plus.

Phosar™, le nom de l'heure. **Rabais 40%** sur la collection "Summer Time". Ord. 49,99\$. **29,99\$** ch.

Rabais 25% sur tous les arroseurs!

Sur stock en magasin, à prix ord. seulement

Rabais 25% sur tous les arroseurs!

Sur stock en magasin, à prix ord. seulement

Rabais 25% sur tous les arroseurs!

Sur stock en magasin, à prix ord. seulement

Rabais 25% sur tous les arroseurs!

Sur stock en magasin, à prix ord. seulement

Rabais 25% sur tous les arroseurs!

Sur stock en magasin, à prix ord. seulement

RABAIS 20%

Dessus de coiffeuses... en bois dur uni ou similimarbre moulé. Dimensions 25-49". Série 96500. Ord. 1155-360\$. **92\$-288\$** ch.

Rabais 40% sur notre scie circulaire Craftsman™ 7 1/4". Ord. 159,99\$. Maintenant, ch. **95,99\$**

Rabais 2\$-3\$ sur ens. de tournevis choisis. Ord. 10,89\$-12,89\$. **8,89\$-9,89\$** l'ens.

Rabais 40% sur notre scie circulaire Craftsman™ 7 1/4". Ord. 159,99\$. Maintenant, ch. **95,99\$**

Rabais 2\$-3\$ sur ens. de tournevis choisis. Ord. 10,89\$-12,89\$. **8,89\$-9,89\$** l'ens.

Rabais 25% sur tous les arroseurs!

Sur stock en magasin, à prix ord. seulement

Rabais 25% sur tous les arroseurs!

Sur stock en magasin, à prix ord. seulement

Rabais 25% sur tous les arroseurs!

Sur stock en magasin, à prix ord. seulement

Rabais 25% sur tous les arroseurs!

Sur stock en magasin, à prix ord. seulement

Rabais 25% sur tous les arroseurs!

Sur stock en magasin, à prix ord. seulement

Rabais 25% sur tous les arroseurs!

Sur stock en magasin, à prix ord. seulement

Rabais 25% sur tous les arroseurs!

Sur stock en magasin, à prix ord. seulement

Rabais 25% sur tous les arroseurs!

Sur stock en magasin, à prix ord. seulement

Rabais 25% sur tous les arroseurs!

Sur stock en magasin, à prix ord. seulement

Rabais 25% sur tous les arroseurs!

Sur stock en magasin, à prix ord. seulement

Rabais 25% sur tous les arroseurs!

Sur stock en magasin, à prix ord. seulement

Rabais 25% sur tous les arroseurs!

Sur stock en magasin, à prix ord. seulement

Rabais 25% sur tous les arroseurs!

Sur stock en magasin, à prix ord. seulement

Rabais 25% sur tous les arroseurs!

Sur stock en magasin, à prix ord. seulement

Rabais 25% sur tous les arroseurs!

Sur stock en magasin, à prix ord. seulement

Rabais 25% sur tous les arroseurs!

Sur stock en magasin, à prix ord. seulement

Rabais 25% sur tous les arroseurs!

Sur stock en magasin, à prix ord. seulement

Rabais 25% sur tous les arroseurs!

Sur stock en magasin, à prix ord. seulement

RABAIS 20%

Dessus de coiffeuses... en bois dur uni ou similimarbre moulé. Dimensions 25-49". Série 96500. Ord. 1155-360\$. **92\$-288\$** ch.

Rabais 40% sur notre scie circulaire Craftsman™ 7 1/4". Ord. 159,99\$. Maintenant, ch. **95,99\$**

Rabais 2\$-3\$ sur ens. de tournevis choisis. Ord. 10,89\$-12,89\$. **8,89\$-9,89\$** l'ens.

Rabais 40% sur notre scie circulaire Craftsman™ 7 1/4". Ord. 159,99\$. Maintenant, ch. **95,99\$**

Rabais 2\$-3\$ sur ens. de tournevis choisis. Ord. 10,89\$-12,89\$. **8,89\$-9,89\$** l'ens.

Rabais 25% sur tous les arroseurs!

Sur stock en magasin, à prix ord. seulement

Rabais 25% sur tous les arroseurs!

Sur stock en magasin, à prix ord. seulement

Rabais 25% sur tous les arroseurs!

Sur stock en magasin, à prix ord. seulement

Rabais 25% sur tous les arroseurs!

Sur stock en magasin, à prix ord. seulement

Rabais 25% sur tous les arroseurs!

Sur stock en magasin, à prix ord. seulement

Rabais 25% sur tous les arroseurs!

Sur stock en magasin, à prix ord. seulement

Rabais 25% sur tous les arroseurs!

Sur stock en magasin, à prix ord. seulement

Rabais 25% sur tous les arroseurs!

Sur stock en magasin, à prix ord. seulement

Rabais 25% sur tous les arroseurs!

Sur stock en magasin, à prix ord. seulement

Rabais 25% sur tous les arroseurs!

Sur stock en magasin, à prix ord. seulement

Rabais 25% sur tous les arroseurs!

Sur stock en magasin, à prix ord. seulement

Rabais 25% sur tous les arroseurs!

Sur stock en magasin, à prix ord. seulement

Rabais 25% sur tous les arroseurs!

Sur stock en magasin, à prix ord. seulement

Rabais 25% sur tous les arroseurs!

Sur stock en magasin, à prix ord. seulement

Rabais 25% sur tous les arroseurs!

Sur stock en magasin, à prix ord. seulement

Rabais 25% sur tous les arroseurs!

Sur stock en magasin, à prix ord. seulement

Rabais 25% sur tous les arroseurs!

Sur stock en magasin, à prix ord. seulement

Rabais 25% sur tous les arroseurs!

Sur stock en magasin, à prix ord. seulement

Un an pour 500 \$

Eric Leblanc, 30 ans, de Sherbrooke, a encouru une condamnation d'un an de détention pour le vol de 500 \$ au local de l'Association des sports en fauteuil roulant, le 19 juillet, dans le but d'acquitter une dette de stupéfiants.

Inculpé d'abord de vol qualifié, il avait admis sa culpabilité, hier, à une accusation réduite de vol devant le juge Donald Bissonnette de la Cour du Québec.

Le défenseur Jean Couture a expliqué que son client avait refusé de remettre l'argent à une préposée de l'association qui a tenté vainement de lui enlever des mains.

Leblanc était hypothéqué de condamnations pour vol qualifié en 1979 et en 88 alors qu'il a écopé de trois ans.

Me Couture a soutenu que l'aveu de son client à la première occasion constituait un élément militant en sa faveur.

Le prévenu a été arrêté six minutes après le vol dans le centre-ville et a motivé son délit par le paiement d'une dette de drogue, selon la procureure Francine Gilbert.

La police a récupéré une somme de 417 \$ trouvée sur Leblanc. Le tribunal a assorti sa sentence d'une probation de trois ans.

Vol et menaces

Gaétan Couture, 25 ans, de Sherbrooke, a écopé d'une peine d'un an de détention qui sera consécutive à la sentence de trois ans qu'il avait encourue le 25 mai 1990.

Cette condamnation lui a été imposée, hier, par le juge Donald Bissonnette de la Cour du Québec pour trois cambriolages le 26 avril et des menaces à son amie de coeur le 22 mai pendant qu'il était en probation.

Couture a de plus commis ces infractions alors qu'il se trouvait en liberté surveillée qui a été révoquée par la suite.

DES MAILLOTS DE BAIN À LA SALLE DE BAINS!

LA RÉCLAME SE TERMINE LE SAMEDI 27 JUILLET 1991

Sauf avis contraire, dans la limite des stocks disponibles.

SEARS

vous en avez pour votre argent...et plus

SATISFACTION OU REMBOURSEMENT

SERVICE APRÈS-VENTE ASSURÉ DANS TOUT LE CANADA

LA CARTE DE CRÉDIT NO 1 DES MAGASINS À RAYONS AU CANADA

LE MAGASIN DES MARQUES KENMORE DIEHARD, CRAFTSMAN

Les mentions "Ord." ou "État" de Sears Canada Inc. se rapportent à des prix Sears. Région de Montréal: Anjou: 353-7770, Brossard: 465-1000, LaSalle: 364-7310, Laval: 682-1200, Repentigny: 582-5532, St-Bruno: 441-6603, Ste-Marthe-sur-le-Lac: 491-5000, Ville St-Laurent: 335-7770, Région de Québec: Québec: 529-9861, Lévis: 833-4711, Ste-Foy: 658-2121, En province: Aïma: 662-2222, Arthabaska: 357-4000, Chicoutimi: 549-8240, Drummondville: 478-1381, Granby: 375-5770, Rouyn-Noranda: 797-2321, St-Jean: 349-2651, St-Jérôme: 432-2110, Sherbrooke: 563-9440, Sorel: 746-2508, Trois-Rivières: 379-5444. Copyright Canada, 1991, Sears Canada Inc.

Tous les articles, concours ou fautes de cette page n'ont pas été offerts dans tous les magasins Sears.

30293

Quand tu vis un moment difficile et que tu as besoin de parler. À Secours-Amitié il y a quelqu'un pour t'écouter.

UNE LUEUR D'ESPOIR...

SECOURS/AMITIÉ

Poste d'écoute: 564-2323

Sans frais d'appel:

LAC MEGANTIC WFFDN ASBESTOS composez 0 et demandez Zenith 5-3060 À TOUTE HEURE DU JOUR ET DE LA NUIT

La récupération du papier journal est interrompue à East Angus

Michel MORIN East Angus

Implantée depuis une bonne douzaine d'années à East Angus, la récupération du papier journal bat sérieusement de l'aile. Tellement qu'elle a été momentanément interrompue la semaine dernière et ce, pour une période indéterminée.

Mais s'il n'en tient qu'aux collaborateurs qui ont longtemps permis de tenir cette activité à bout de bras, la récupération du papier journal sera relancée dans les plus brefs délais.

Impliqué par la force des choses dans ce dossier, Bertrand Dugal, conseiller municipal responsable des loisirs, soutient que la récupération ne peut tout simplement pas être abandonnée à East Angus, une ville qui s'enorgueillit de la présence des frères Lemaire, de Cascades, des chefs de file en matière de récupération.

Confiance

Dans l'immédiat, il faut dénicher un local assez vaste et assez bien pourvu, capable de devenir le théâtre d'une opération de récupération à grande échelle, estime le conseiller municipal.

«Ce qui arrive est déplorable, j'en suis tout à fait conscient. Je sais que des gens sont déçus, commente-t-il en entrevue. Mais je suis également confiant de repartir cette opération dans un proche avenir. La récupération, j'y crois. Ce qu'il nous faut, c'est un local.»

L'incertitude qui plane sur la récupération de papier est attribuable à plusieurs facteurs. A l'origine, tout le papier récupéré était écoulé et traité à l'usine d'East Angus. En revanche, Cascades accordait des subsides intéressants à ceux et celles qui menaient à terme cette opération, en l'occurrence le mouvement des scouts et guides, un des 41 organismes fai-

sant partie de la structure des loisirs à East Angus.

En 1989, un programme de développement de l'emploi voyait le jour. Les instigateurs voulaient lancer la récupération sur une plus grande échelle. Dès lors, une organisation a été mise en place. Les scouts et guides, ainsi que leurs parents, avaient le mandat de poursuivre leur action.

A la suite du décès tragique de David Gingras, ex-directeur de l'usine Cascades, la matière première ainsi amassée devait dorénavant transiter par Récupération Cascades, à Sherbrooke, et non plus aller directement à East Angus. Or, la rémunération pour chaque tonne de papier a connu une diminution appréciable. D'une activité lucrative, la récupération ne parvenait donc plus à subvenir aux besoins du mouvement scouts et guides.

«Plutôt que de faire 3500 \$ ou plus, la récupération ne rapportait plus que 250 \$ par année aux scouts et guides, explique le conseiller Dugal. Le désintéressement s'est installé tranquillement. Finalement, on a laissé tomber.»

Appui de Cascades

Bertrand Dugal ne lance pas la serviette. Fort de l'appui de la direction de Cascades, le conseiller municipal estime rentable de lancer la récupération du papier sur une plus grande échelle.

«Nous pouvons faire affaire directement avec Cascades, à la condition de livrer du papier en ballot et qui aura été trié à la source. Pour ce faire, il nous faut un local et une presse. Le reste, nous l'avons. Les scouts et guides, ainsi que leurs parents, sont prêts à recommencer, poursuit Bertrand Dugal. On ne peut pas abandonner, surtout avec une usine de Cascades dans notre ville.»

L'attention sera maintenant portée vers le conseil municipal à qui l'on demandera de dénicher un local, voire de financer sa location.

«Au retour des vacances, nous allons étudier cette affaire de près», assure quant à lui Roland Brousseau, maire d'East Angus.

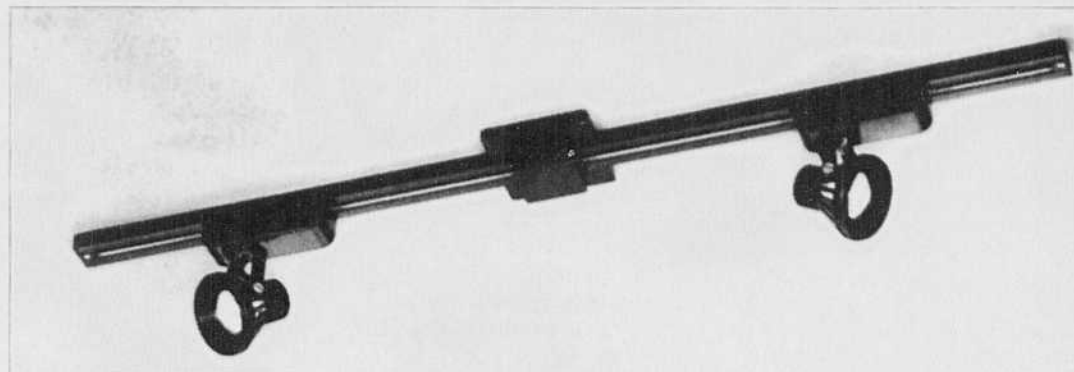

RAIL AVEC DEUX PROJECTEURS 50 W. HALOGÈNE, DESIGN TRÈS DIFFÉRENT, DISPONIBLE EN NOIR OU BLANC. 129 \$



«WOW! DU LUMINAIRE HALOGÈNE SUR RAIL! ÇA MON AMI, ÇA VOUS HABILLE UN PLAFOND AVEC STYLE! ET BOITEAU LUMINAIRE, C'EST VRAIMENT PARLER D'UN DESIGN DE LA LUMIÈRE À MON GOÛT...»

BOITEAU M'ALLUME!

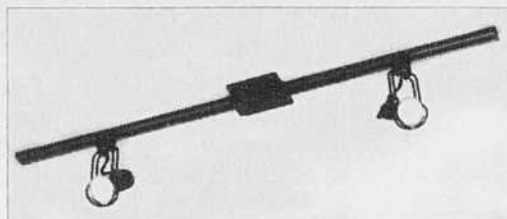

RAIL AVEC 2 PROJECTEURS RECEVANT UNE AMPOULE HALOGÈNE DE TYPE CAPSULITE 50 W. 109 \$



RAIL AVEC DEUX PROJECTEURS 50 W. HALOGÈNE. 79 \$

POUR Y VOIR CLAIR AVEC STYLE!

BOITEAU VOUS PROPOSE LE DESIGN DE LA LUMIÈRE ET LA QUALITÉ DES LUMINAIRES. ET BOITEAU, C'EST TOUJOURS PLUS QUE DES BONS PRIX. C'EST LE CHOIX DES MEILLEURS PRODUITS AINSI QUE LA COMPÉTENCE ET L'EXPÉRIENCE DE NOS CONSEILLERS.

DEMANDEZ... SANS HÉSITER!

POUR Y VOIR CLAIR

boiteau
luminaire

1360, BOUL. DES RÉCOLLETS
TROIS-RIVIÈRES
379-4334

31105



Photo La Tribune par Gerald Prince

Mackinaw en Europe

Le Festival mondial de folklore de Drummondville reçoit chaque année une vingtaine de troupes de pays étrangers. Pour rendre la politesse, la troupe de relève de Mackinaw de Drummondville est partie hier pour une tournée de spectacles en Europe, en particulier le Festival de folklore des Pyrénées à Raja, en Espagne, dans les prochains jours. Parents et amis leur ont souhaité un bon séjour. Font partie du voyage la présidente de Mackinaw, Ginette Tessier-Biron et le directeur général du Festival, Maurice Rhéaume.

La rue Collège fermée pour des travaux à Lennoxville

Lennoxville (MM)

Des travaux de réfection d'un passage à niveau du Canadien National seront exécutés à compter de ce matin à Lennoxville, entraînant la fermeture de la rue Collège.

Cette rue, annonce Transports-Québec, sera fermée entre 7 h et 20 h. Un détour s'effectuera par la rue Dépôt sur une distance d'un demi-kilomètre.

Le 25 juillet, les travaux se poursuivront à la hauteur de la rue Winder, laquelle sera fermée à la circulation entre 7 h et 18 h. Les usagers devront contourner les travaux en passant par la route 147, sur une distance de trois kilomètres.

La semaine prochaine, soit le 31 juillet, la réfection du passage à niveau se poursuivra à la jonction des routes 147 et 143 et la route 147 sera fermée de 7 h à 19 h.

Les automobilistes pourront contourner les travaux en utilisant la rue Winder.

Pour le directeur de Métro-Police, Richard Tremblay, ces travaux perturberont certes la circulation, mais compte tenu de la période actuelle des vacances, la situation devrait se dérouler relativement bien.

«Cette semaine, je ne vois pas de problèmes majeurs. Mais la semaine prochaine, le 31 juillet, ça pourrait être différent, confie Richard Tremblay. On va quand même faire face à la situation.»

Vol dans un magasin à Thetford Mines

Nelson FECTEAU Thetford Mines

Le magasin de chaussures Alphonse Noël du centre-ville de Thetford Mines a été la cible hier en fin d'après-midi de malfaiteurs qui se sont emparés du tiroir-caisse renfermant les recettes de la journée.

Les quatre comparses ont choisi l'heure de fermeture des commerces pour commettre leur larcin. Pendant que deux d'entre eux détournaient l'attention de la commis vendeuse, les deux autres s'enfuyaient avec le contenu de la caisse dont le montant demeure indéterminé.

Le vol est survenu vers 16h55 alors que la Sûreté municipale a immédiatement demandé le déclenchement de l'Opération 100, qui devait être levée quelque 45 minutes plus tard sans

que l'on ait pu intercepter l'un des deux véhicules ayant servi au méfait. Une fourgonnette de couleur rouge et une auto grise faisaient alors l'objet de recherches intensives de la part des policiers municipaux et ceux de la Sûreté du Québec.

En début de soirée hier, les voleurs couraient toujours et rien ne permettait de croire que les policiers allaient pouvoir leur mettre la main au collet. Quelques personnes ayant été témoin du vol, le Service de la protection publique de Thetford Mines possède cependant une bonne description de deux des quatre individus qui n'ont usé ni de violence ni d'une arme à feu. L'un des hommes possédait un physique très imposant et portait un gilet de couleur bleu marine. Un second, plus petit que la normale, portait un gilet de couleur turquoise.

vos framboises

La production des fruits est due en grande partie au travail de «Mère Nature», il est donc préférable d'appeler avant de vous rendre cueillir vos framboises.

venez cueillir

FERME HORTIBEC

335, CHEMIN DE L'ÉGLISE
ST-FRANÇOIS-XAVIER DE BROMPTON
TÉL.: (819) 845-7962

FERME ROBERGE

COIN GALVIN & BIRON
FLEURIMONT
TÉL.: (819) 563-0247

FERME LA FRAMBOISERIE ENR.

665, CHEMIN SAND HILL
ASCOT CORNER
TÉL.: (819) 562-0290
(Colette & Donald Lachance)

FRAMBOISIÈRE DE L'ESTRIE ENR.

ROUTE 251, AU COEUR DU VILLAGE
48, CHEMIN COUTURE JOHNVILLE
(Michel Couture & Lucie Labrecque, propriétaires)
TÉL.: (819) 837-2126

JARDIN MONT-FLEURI

INTERSECTION
GALVIN-BIRON
FLEURIMONT
TÉL.: (819) 569-0831



Les producteurs de petits fruits de l'Estrie

- Profitez-en, venez passer quelques heures à la campagne. Faites le plein d'air pur... et de framboises.
- Chacun des producteurs s'efforce de rendre votre séjour dans ses champs le plus agréable possible.
- Quelques producteurs offrent des contenants, nous vous suggérons tout de même d'apporter les vôtres.



ÉCOUTEZ
tous les matins à 7 h 57
ne manquez pas notre chronique
«L'ÉTAT DES CHAMPS».



La Tribune

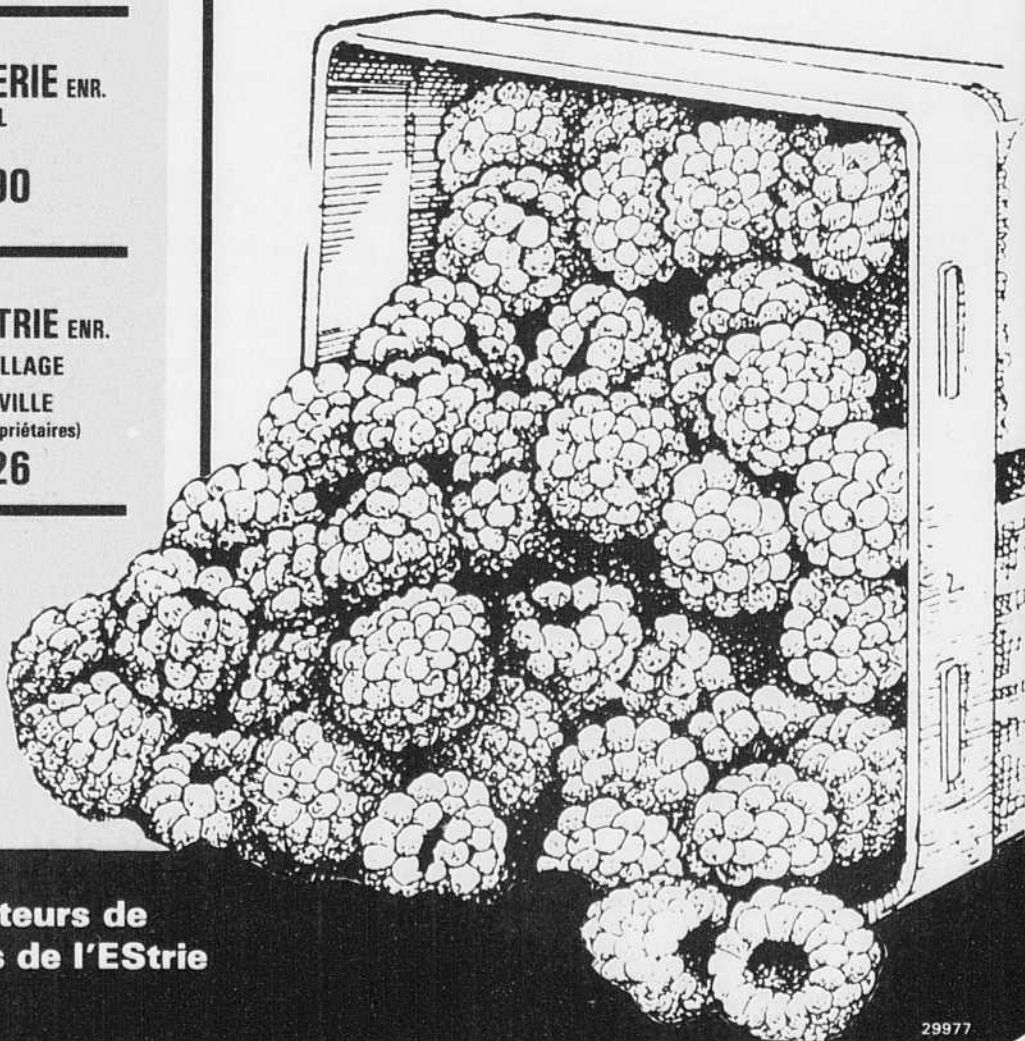

29877

Lire La Tribune n'a jamais été aussi excitant

2500
points offerts
cette semaine
dans

La Tribune

Si vous êtes membre du Club,
entrez le code suivant:
12022438
Sinon, composez sans frais, le
1-800-563-8688

CLUB Multi points

31010

Venez faire un tour à Québec...

Un centre récréatif intérieur unique au pays!

- Grande roue
- Carrousel géant
- Montagne russe
- Patinoire
- Et bien d'autres...



LES GALERIES DE LA CAPITALE

Un tour de manège GRATUIT

Ce coupon vous donne accès gratuitement à une des attractions du centre récréatif des Galeries de la Capitale. Un coupon par personne par jour. Ne peut être jumelé à d'autres promotions ni échangé contre de l'argent. Doit être échangé à la billetterie du centre récréatif. Valide jusqu'au 30 juillet 1991.

GALERIES DE LA CAPITALE
-MODE ET MERVEILLES-
À l'angle des autoroutes
du Vallon et de la Capitale

On a plus d'un tour dans notre parc!

N 65221

3

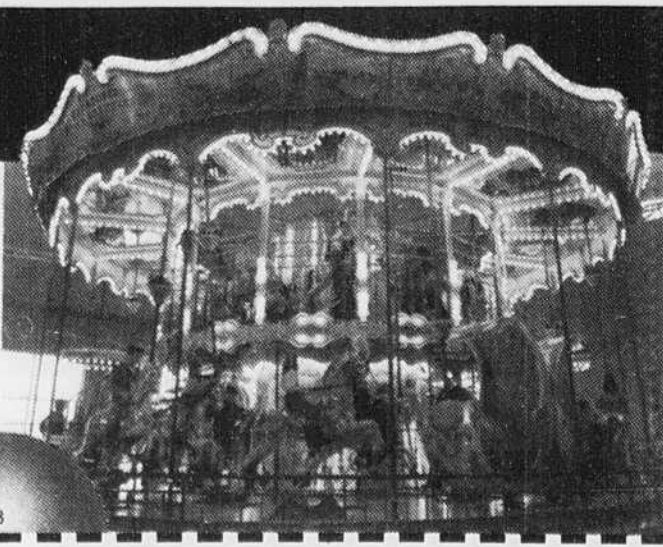

Québec poursuit ses expériences sur l'asphalte-amiante

Pierre APRIL

Québec (PC)

Le ministre délégué aux Transports, Robert Middlemiss, a annoncé hier la poursuite d'expériences sur un nouveau revêtement bitumineux contenant 1,5 pour cent d'amiante même si ce produit a déjà fait ses preuves dans plusieurs pays européens depuis 20 ans et a été utilisé dans la construction de routes au Québec au début des années 1970.

Pour la deuxième année consécu-

tive, le ministère québécois des Transports a fait des études sur des tronçons de l'autoroute Jean Lesage entre Québec et Montréal pour tester la solidité de ce revêtement et sa durabilité.

«Si nous pouvions utiliser ce nouveau revêtement, a expliqué M. Middlemiss, nous ferions d'une pierre deux coups en ce sens que nous aiderions l'industrie québécoise de l'amiante et nous améliorerions notre réseau routier.»

Le ministre a passé tout l'avant-



Jean-Claude Roffe, de la Société Internationale Routière de France qui souhaite implanter la technologie française au Québec, explique au ministre délégué aux Transports, Robert Middlemiss, les avantages de la couche bitumineuse à l'amiante, le long de l'autoroute Jean Lesage près de St-Apollinaire.

midi, hier, à se faire expliquer les avantages du nouveau revêtement et les résultats des premières analyses des expériences menées par son ministère. Il s'est fait rassurer sur l'aspect sécuritaire de l'utilisation de l'amiante autant sur le plan pratique que sur celui de l'environnement.

C'est un représentant de la Société Internationale Routière de France, Jean-Claude Roffe, M. Jean-Pierre Chevalier, directeur de recherche et des relations internationales de l'Institut québécois de l'amiante (IQA) et Jacques Lebel, adjoint au directeur de la division environnementale de l'IQA, qui ont fait les frais de la démonstration.

M. Chevalier a précisé que depuis 1986, l'Institut a investi plus de 350 000 \$ dans des études sur ce produit même s'il a toujours été convaincu de son efficacité et de sa sécurité.

«C'est à cause de la phobie de l'amiante créée de toute pièce par les Américains, a-t-il dit, qui a pris naissance au début des années 1980 que nous prenons toutes ces précautions.»

Les deux spécialistes du secteur de l'amiante ont été formels: utilisé dans la confection du revêtement bitumineux, l'amiante ne présente aucune contrainte environnementale.

«En fait, a soutenu M. Lebel, les expériences minutieuses que nous avons menées depuis deux ans ne nous ont pas permis de déceler la moindre particule d'amiante dans l'air.»

Ils ont confié que de nombreux

Etats américains avaient longtemps utilisé l'amiante dans la confection de leurs routes. Que le produit expérimenté au Québec est présentement utilisé en France, en Allemagne, en Suède et sous toutes les conditions climatiques.

Les avantages de l'utilisation de l'asphalte-amianté sont nombreux selon les spécialistes qui ont supervisé les travaux expérimentaux. Le produit est plus stable, prévient l'orniérage et est moins enclin à la fissuration en plus de durer de deux à trois fois plus longtemps qu'un revêtement bitumineux conventionnel. «S'il coûte un peu plus cher à fabriquer, a expliqué M. Jacques Charland ingénieur du ministère des Transports, le coût est rapidement compensé par sa longévité.»

Si jamais le ministère retient cette technologie dans la réfection de notre lamentable réseau routier, cela ne veut pas dire que le nouveau produit sera utilisé pour toutes les autoroutes principales et secondaires au Québec.

«Il n'est pas dit non plus, a ajouté le ministre, que nous pourrions commencer à refaire toutes nos routes dès demain et réaliser les travaux dans les plus brefs délais.»

Le problème pour l'instant, n'est plus de savoir si l'asphalte-amianté est dangereux pour la santé. Les spécialistes de l'IQA, le représentant de la Société française qui souhaitent implanter la technologie française au Québec et le ministère québécois des Transports veulent s'assurer que tous les producteurs de bitume sauront l'utiliser sécuritairement.

Jardin
Mont Fleuri

MAÏS SUCRÉ
FRAMBOISES À CUEILLIR
FRAMBOISES AU COMPTOIR
MIEL DE FRAMBOISES
CONSERVES MAISON
FRUITS ET LÉGUMES

INTERSECTION GALVIN — BIRON
FLEURIMONT 569-0831

29978

Les
meilleurs achats
Woolco

Jeudi
et
vendredi
seulement

Les Prix
Woolco
Incluent
la TPS

1	SHAMPOING ET CONDITIONNEUR ET FIXATIF POUR CHEVEUX «FINESSE» 300 ml. Régulier: 3.99	2.69 ^{ch.}
2	ARACHIDES «PLANTERS» Rôties à sec. Pot de 700 grammes. Régulier: 4.49	3.49
3	HUILE À MOTEUR «VALVOLINE» 10W30 Format 1 litre. Régulier: 2.09	1.59
4	B.B.Q. AU GAZ «BRENTWOOD» 45 000 BTU. Cylindre inclus. Régulier: \$249	\$199
5	PAPIER HYGIÉNIQUE «M. JUMBO» Paquet de 12 rouleaux.	3.49
6	NETTOYEUR POUR LA CUVETTE «CANARD» Format de 500 ml.	1.50

Des bas prix...et tellement plus à découvrir!

Coincé sous sa quadrimoto, Royal St-Martin a eu la moelle épinière sectionnée

Gérald PRINCE Drummondville

«Il criait, il avait froid, il ne pouvait pas bouger, personne ne venait le secourir».

Royal St-Martin, âgé de 32 ans, de St-Germain, près de Drummondville, a vécu cette situation terrible, pendant une douzaine d'heures, dans la nuit de samedi à dimanche dernier, alors qu'il a été gravement blessé dans le renversement de son véhicule, une quadrimoto, dans un champ de maïs, à quelques centaines de pieds de la demeure familiale, sise au 542 de la route 149 à St-Germain.

Quadruplégique

Présentement hospitalisé à l'hôpital Ste-Marie de Trois-Rivières, Royal St-Martin, restera vraisemblablement quadruplégique, c'est-à-dire qu'il aura probablement perdu pour toujours l'usage de ses jambes et de ses bras, mentionnait hier sa mère, Mme Cécile St-Martin, encore bouleversée de l'accident survenu à son fils aîné.

Samedi soir, vers 21 heures 30, Royal St-Martin s'en revenait chez lui, dans son petit véhicule, quand traversant une allée dans le champ de maïs, le quadrimoto s'est renversé sur lui. Il a eu la moelle épinière sectionnée au niveau des 3^{ème} et 4^{ème} vertèbres, mais aussi curieux que cela puisse paraître, pas de fracture vertébrale.

Seulement crier

Il pleuvait, il faisait froid, mais St-Martin, même s'il était conscient, ne pouvait plus bouger, ni faire autre chose que de crier à l'aide. Personne n'a répondu, sauf le lendemain matin, vers 10 heures, quand son absence a été constatée. Des recherches ont vite permis de le retracer.

Mme St-Martin était à son chevet lundi: Royal était conscient, n'avait perdu aucune de ses facultés intellectuelles, mais était incapable de remuer des bras et des jambes. Selon ce que les médecins croient, c'est qu'il ne peut penser revenir à la normale un jour, au point où en sont les connaissances médicales. Pour Mme St-Martin, c'est une épreuve difficile à traverser: «Nous gardons espoir», ajoute-t-elle pourtant.

Réhabilitation

On lui a mentionné que Royal St-Martin sera hospitalisé environ trois semaines à Trois-Rivières et ensuite quelques semaines à Drummondville. Par la suite, il sera dirigé vers un centre de réhabilitation pour apprendre à se déplacer en fauteuil roulant.

Hier, il a été impossible de joindre le blessé, puisque, à la suite de difficultés respiratoires, il subissait une trachéotomie. Depuis son accident, il ne pouvait parler que difficilement à l'hôpital, puisqu'il était intubé sur respirateur.

Woolco

LES TERRASSES
Rock Forest
4857 Boul. Bourque, Rock Forest

HEURES D'OUVERTURE: LUN., MAR., 9 h 30 à 17 h 30
MERCREDI, JEUDI et VENDREDI de 9 h 30 à 21 h.
SAMEDI de 9 h à 17 h.
GARAGE OUVERTURE: LUN., MAR. et MER.: 8 h à 17 h 30.
JEUDI et VENDREDI: 8 h à 21 h. SAMEDI de 8 h à 17 h.
GARAGE. Pour rendez-vous: TÉL.: 564-7443



30605

**DÉBUTE
DEMAIN
ET PREND
FIN
SAMEDI**

BRADERIE MONSTRE

CHEZ **Woolco**

**TISSUS
AU MÈTRE**
Imprimé estival.
115 cm. de largeur.
Polyester/coton.
Régulier: 3.96 m. **2/\$5** m.

POUR ENFANTS 2-3X
**COSTUMES DE BAIN,
ROBES
OU BLOUSES**
Régulier: 5.99 à 11.99 **\$3**

**VENTILATEUR
OSCILLANT 12 POUÇES**
3 vitesses, noir ou blanc.
Garantie 1 an.
Régulier: 32.99 à 39.99
\$25

**RABAIS DE
50 à 60%
SÉLECTION
DE CHANDAILS
POUR DAMES**
Manches courtes ou
longues, teintes unies.
Acrylique ou coton. P.M.G.
Régulier: de 12.99 à 49.99

**RABAIS DE 50 à 70%
SUR UNE SÉLECTION
DE CHANDAILS OU
BLOUSES POUR
FILLETES 7-14**
Tailles: P.M.G.
Régulier: 6.41 à 10.69 **\$3**

**SERVIETTES
DE PLAGE**
100% coton.
Choix de motifs.
70 x 1.30 m.
Régulier: '8 **\$6**

**30%
DE RABAIS
SUR ENGRAIS
À PELOUSE AVEC OU
SANS HERBICIDES**
Choix de 21-3-9, 20-10-5.
Régulier: 7.49 à 10.69

**ENSEMBLE
DE PATIO 11 PIÈCES**
Comprend: 1 table, 4 chaises,
1 parasol, 1 socle, 4 napperons.
NOTRE PRIX
\$179

**RABAIS DE
40% ET PLUS
SUR UNE SÉLECTION
DE BLOUSES
IMPRIMÉES OU UNIES
POUR DAMES**
Tailles: P.M.G.
Régulier: 8.99 à 37.44

**50 à 70% DE RABAIS
SUR UNE SÉLECTION
DE CHAPEAUX
POUR DAMES
ET ENFANTS**
Tels que: chapeau de
paille ou coton, visières,
casquettes.

POUR FILLETES
**SÉLECTION DE BARBOTEUSES,
CHANDAILS-T, ROBES**
Choix de textures
et de modèles.
12-24 mois.
Régulier: 9.99 à 15.99 **\$7**

**ENSEMBLE D'ÉCLAIRAGE
EN BOIS POUR LE PATIO**
À basse tension.
Comprend: 4 projecteurs,
et minuterie automatique.
Régulier: 89.97
\$49

PISCINE POUR ENFANTS
Quantité limitée
«LITTLE TIKE» \$49
Très rigide. Bleu seulement.
Régulier: 65.99

**RABAIS
JUSQU'À 50%
SUR NOTRE ENTIÈRE
COLLECTION D'ÉTÉ DE
ROBES POUR DAMES**
Choix de textures ou de
modèles. Tailles: P.M.G. ou
10-20.
Régulier: \$18 à \$58

**JUSQU'À 50%
DE RABAIS
SUR LA SÉLECTION
DE JUPE
OU PANTALON
POUR «DAMES PLUS»**
Coton ou polyester.
Tailles: 38-44.

POUR ENFANTS 12-24 MOIS
**SÉLECTION DE MAILLOTS
DE BAINS, CHANDAILS-T
OU ENSEMBLE 2 PIÈCES!**
Régulier: 4.99 à 12.83 **\$3**

ASSORTIMENT D'ARTICLES
POUR LA PISCINE OU LA PLAGE
Tels que: gilet de
sécurité, planche de
polystyrène, etc.
Régulier: 5.99 à 34.99
30% DE RABAIS

BALANÇOIRE POUR ENFANTS
Quantité limitée
\$139⁹⁵
En métal. Avec trapèze,
glissoire, une balançoire
double, 2 balançoires
individuelles.
Régulier: 179.98

**50% DE RABAIS
SUR UNE SÉLECTION
DE SHORTS UNIS
POUR DAMES**
Choix de teintes.
100% coton. P.M.G.
Régulier: 9.99 **\$5**

**25 à 50% DE RABAIS
SUR UNE SÉLECTION DE
VÊTEMENTS DE NUIT POUR
DAMES OU DAMES PLUS**
Coton ou nylon.
Tailles: P.M.G.T.G.
Régulier: 16.99 à 27.99 **\$12**

POUR ENFANTS DE 2-3X
**ROBES SOLEIL,
COMBINAISONS,
ENSEMBLES 2 PIÈCES**
Régulier: 12.83 à 19.99 **\$7**

ASSORTIMENT DE PLASTIQUE
POUR LE PATIO
Tels que: ensemble pour
brevage, verres, service à
salade, plat de service,
service de vaisselle, pichets,
etc...
25% DE RABAIS

BICYCLETTE POUR ENFANTS
Roues 12 1/2 pouces.
Avec 2 roues stabilisatrices.
Pneus gonflables blancs.
Régulier: 72.99
\$50

**40 à 60%
RABAIS DE
SUR NOS VÊTEMENTS
COORDONNÉS
POUR DAMES**
Tels que: jupes,
pantalons, blouses,
chandails, etc. Tailles:
junior ou dames.

**30% DE RABAIS
SÉLECTION
DE BOURSES**
Toile, nylon, paille,
vinyle. Choix de teintes
ou de modèles.
Régulier: 12.99 à 39.99

**Woolco
TOUS
LES PRIX
INCLUENT
LA TPS
DE 7%**

**CHAISES DE RÉSINE
POUR ADULTES
OU ENFANTS**
Blanc seulement.
Régulier: 9.99 **6⁹⁹**

LOTION SOLAIRE «SHADES»
Protection 8-23-30.
110 ml.
Régulier: 1.79
.99

**50% DE RABAIS
SUR UNE SÉLECTION
DE VÊTEMENTS
POUR FILLETES 4-6X**
Tels que: ensemble
camisole/pantalon de teinte
fluo, robe soleil imprimée.
Régulier: 14.99 **\$7**

**RABAIS DE 25 à 50%
SUR TOUTE NOTRE
COLLECTION
DE VÊTEMENTS
DE MATERNITÉ**
Tailles: P.M.G. OU 5-15.



**LES TERRASSES
Rock Forest**
4857 Boul. Bourque, Rock Forest

HEURES D'OUVERTURE: LUN., MAR.: 9 h 30 à 17 h 30
MERCREDI, JEUDI ET VENDREDI: 9 h 30 à 21 h. SAMEDI de 9 h à 17 h.
GARAGE OUVERTURE: LUN., MAR. et MER.: 8 h à 17 h 30
JEUDI et VENDREDI: 8 h à 21 h. SAMEDI: 8 h à 17 h
GARAGE: Pour rendez-vous: TÉL.: 564-7443



Le Festival de folklore règle sa polémique avec Le Bourg Memphré Club

Gérald PRINCE Drummondville

Une courte, mais vibrante polémique entre le Festival mondial de Folklore et une entreprise privée de l'Estrie, s'est terminée hier, par un accord entre les parties.

Le Festival se dissociait du fait que Le Bourg du Mont-Orford Memphré Club, utilisait son nom dans sa publicité promotionnelle pour attirer les villégiateurs dans l'Estrie. En fait, depuis la fin du Festival, le Bourg avait entrepris une série d'appels té-

léphoniques auprès des 40 000 personnes qui avaient inscrit leur nom sur un coupon de participation au kiosque de cette entreprise pendant la durée du Festival.

Rappel systématique

«Nous procédons effectivement à un rappel systématique de tous les gens qui ont rempli des coupons de participation, pour les inviter à des activités touristiques dans la région de Magog», a confié hier, Denis Bachand, directeur de l'entreprise. Comme on disait aux participants

qu'ils avaient rempli un coupon de participation, pendant le Festival, plusieurs ont fait le lien entre les deux événements. Pour le Festival lui-même, c'était en fait, une utilisation induite du Festival, à des fins promotionnelles privées.

Tel n'était pourtant pas le cas, rétorquait hier, M. Bachand, en conférence de nouvelles. Il s'agissait de rappeler aux gens le moment où ils avaient rempli le coupon, non pas de tenter d'utiliser le Festival lui-même comme partie à la promotion publicitaire.

Aucune mention du Festival

Pour éviter toute confusion, les autorités de Le Bourg ont pris la décision, dans leur promotion de cesser de mentionner le nom du Festival, sauf à ceux qui demanderaient les circonstances où ce coupon a été rempli.

Pour les autorités du Festival, cette décision, qui correspond bien à leurs attentes, est une façon de désamorcer la polémique, sans que quiconque ne soit lésé, confie Gaston Langlais, président.



LA PLUS GRANDE VENTE DE VÊTEMENTS et D'ÉQUIPEMENTS DE SKI

4 JOURS SEULEMENT 24, 25, 26, 27 JUILLET

ATTENTION LIMITE 1 PAR CLIENT

SKIS

VALEUR RÉELLE 500\$ JUSQU'À

999.99

INCROYABLE!

SKIS LACROIX ET SKIS BLIZZARD V20 R30
Modèle 90-91
Rég. jusqu'à 700\$
PRIX SKI FOLIE 149.99 Limite 1 paire par client

70% de réduction

VÊTEMENTS DE SKI
Ditrani, Etirel, Descente, Sun Ice, Kaelin, Touch 9
Jusqu'à

CARREFOUR DE L'ESTRIE
567-5286
LE PLUS GRAND MAGASIN DE SPORT EN ESTRIE.

AFOLIE chez **sports experts**

ELAN
DYNASTAR
BLIZZARD
KNEISSL
COUVRE-FIXATIONS ROSSIGNOL
Rég. 13⁹⁹
PRIX SKI FOLIE 2⁹⁹

MITAINES
Rég. 29⁹⁹
PRIX SKI FOLIE 9⁹⁹

COL ROULÉ
Rég. 21⁹⁹
PRIX SKI FOLIE 9⁹⁹

FIXATIONS
Look ZRC-ZRC Jr.
Rég. jusqu'à 259⁹⁹
PRIX SKI FOLIE 59⁹⁹

CHAUSSURES
Salomon SX11 Jr.
Rég. 159⁹⁹
PRIX SKI FOLIE 59⁹⁹

Marker M27
Rég. 159⁹⁹
69⁹⁹

N
Le
au

A s
time,
conor
sorm
Ma
allure
 indép
derni
mestr
«D
nonci
au de
sions
repris
ment
Frank
ferenc
Mè
sera d
le Boe
mateu
taxes
de ch
invest
tout n
«Le
conso
une pr
ses des
née»,
son de
Des
reprise

35%
cont
trait
des

Des
public
darm
pour c
des ag
révèle
posé, h
plainte
La m
la GRO
pour ce
Britann
Prairie
est attr
cent de
en post
Hier,
commis
nombre
bec ou,
pas d'e
champ
lièrem
La co
1988, e
autoris
plainte
memb
de leur
enquête

Louis
cand
de L

Ento
sans, I
sa can
Brome
procha
Parm
sieurs
Sheils
d'égou
à elle-
opposé
prolon
condos
et à la
Le m
hier, e
sation
«Dep
croisée
ticiens
La rég
tée par
avant t
t-elle.
Agir
date de
voriser
tout m
le cara
Loui
les six
me ne
bien q
ans.
«Il y
consid
Knowl
rappel
s'est ré
des vil
sairme
en sor
pour c
Lac-B

National

Le Conference Board estime aussi que la récession a pris fin

Ottawa (PC)

A son tour le Conference Board estime, avec un nombre croissant d'économistes, que la récession est désormais chose du passé.

Mais la reprise démarrera à faible allure, prévient l'organisme d'experts indépendants, qui dévoilait hier ses dernières prévisions économiques trimestrielles.

«Depuis un an et demi, nous annonçons une reprise de la croissance au deuxième trimestre. Nos prévisions se sont révélées justes, mais la reprise se fera à un rythme relativement modéré», déclarait M. Jim Frank, économiste en chef du Conference Board.

Même terminée, la récession laissera des séquelles persistantes, évalue le Board. L'endettement des consommateurs, les fortes augmentations de taxes fédérales et provinciales, le taux de chômage élevé et la faiblesse des investissements affaibliront l'essor tout neuf de l'économie.

«Le niveau élevé de la dette des consommateurs continuera à exercer une pression à la baisse sur les dépenses des ménages pour le reste de l'année», dit le Conference Board dans son document.

Des taux d'intérêt en baisse, une reprise plus forte que prévu dans l'in-

dustrie de la construction domiciliaire et une progression en flèche des exportations d'automobiles vers les États-Unis ont contribué à mettre un terme à la récession, qui a sévi pendant plus d'un an.

Mais le mouvement à la baisse des taux d'intérêt, continu depuis le mois de mai, est stoppé, affirme le Conference Board qui s'attend dorénavant à les voir remonter. Modifiant ses prévisions du printemps dernier, il prévoit que les taux d'intérêt à court terme grimpent progressivement d'environ un demi pour cent d'ici la fin de 1992.

L'organisme avait annoncé que le taux préférentiel des grandes banques augmenterait jusqu'à environ 10,5

pour cent d'ici la fin de 1992. Il est maintenant de 9,75 pour cent à la plupart des banques.

CORRECTIONS

Dans notre circulaire de cette semaine, la photo de l'article suivant est erronée. La photo aurait dû être:

FRIANDISES GLACÉES GLACIER

Frosticle (12),
Cornetto (6),
Sandwich crème
glacée Nintendo (4)
Fudgsicle Jr. (12)

259\$

ch.

IGA

Hudon et Deaudelin Itee 31493

Lire La Tribune n'a jamais été aussi excitant

2500
points offerts
cette semaine
dans

La Tribune

Si vous êtes membre du Club,
entrez le code suivant:

65439185

Sinon, composez sans frais, le

1-800-563-8688

CLUB Multi points

31010

35% des plaintes contre la GRC ont trait à la conduite des agents

Ottawa (PC)

Des 2465 plaintes déposées par le public en 1990-1991 contre la Gendarmerie royale, 857 (environ 35 pour cent) avaient trait à la conduite des agents du corps de police fédéral, révèle le troisième rapport annuel déposé, hier, par la Commission des plaintes du public contre la GRC.

La majorité des plaintes reçues par la GRC et la commission, soit 75 pour cent, originent de la Colombie-Britannique, des trois provinces des Prairies et des deux territoires, ce qui est attribuable au fait que 50 pour cent des membres de la GRC y sont en poste.

Hier, le communiqué émis par la commission ne faisait pas état du nombre de plaintes émanant du Québec où, de toute façon, la GRC n'y a pas d'effectifs nombreux et où son champ d'activités n'est pas particulièrement vaste.

La commission, qui a été créée en 1988, est un organisme indépendant autorisé à recevoir et examiner les plaintes portant sur la conduite des membres de la GRC dans l'exercice de leurs fonctions et, s'il y a lieu, à enquêter sur ces plaintes.

Louise Sheils candidate à la mairie de Lac-Brome

Lac-Brome (PC)

Entourée d'une vingtaine de partisans, Louise Sheils a annoncé, hier, sa candidature à la mairie de Lac-Brome aux élections de novembre prochain.

Parmi les supporters, il y avait plusieurs personnes qui ont côtoyé Mme Sheils pendant la bataille du réseau d'égout municipal, un dossier qu'elle a elle-même piloté. Mme Sheils était opposée — et elle le demeure — au prolongement du réseau jusqu'aux condos construits en bordure du lac et à la pointe Fisher.

Le message qu'a livré Mme Sheils, hier, est très clair: stopper l'urbanisation de Lac-Brome.

«Depuis 1985, Lac-Brome est à la croisée des chemins et plusieurs politiciens ont favorisé son urbanisation. La région est belle et elle est convoitée par les promoteurs. Il faut agir avant qu'il ne soit trop tard», lance-t-elle.

Agir, cela signifie pour la candidate de planifier la croissance, de favoriser le développement local et de tout mettre en oeuvre pour conserver le caractère rural de Lac-Brome.

Louise Sheils estime également que les six villages qui forment Lac-Brome ne constituent pas encore une ville bien qu'ils soient réunis depuis vingt ans.

«Il y a encore des villages qui se considèrent lésés par rapport à Knowlton, souligne-t-elle. Il faut se rappeler que la réunion des villages s'est réalisée pour éviter l'annexion à des villes plus importantes, pas nécessairement par affinité. Il faudra faire en sorte de respecter chaque secteur pour que tous se sentent à l'aise à Lac-Brome.»

Jeux

Nintendo[®] CARTOUCHES DE JEUX

SOLDE:
Du mercredi
au samedi,
24-27 juillet
1991



Game Boy

Avec cartouche Tetris,
écouteurs stéréo et
piles. Quel plaisir!

94⁸⁸
ch.

FIRACE

Rég. 39⁸⁶

SPÉCIAL

34⁹⁷

DOC

MARIO

Rég. 29⁸⁶

SPÉCIAL

25⁴⁴

Parce que... le prix le plus bas fait loi!

CARREFOUR DE L'ESTRIE - LES GALERIES QUATRE SAISONS
LES GALERIES ORFORD, MAGOG

31479

DISTRIBUTION AUX
CONSOmmATEURS

RABAIS ÉCLATANTS DE TOUTES LES COULEURS



CHERCHEZ LES POINTS ET FAITES DES ÉCONOMIES!

Hâtez-vous de venir repérer les aubaines qui vous attendent à Distribution aux Consommateurs! Nos catalogues en magasin sont parsemés de points de toutes les couleurs vous indiquant des rabais sur des centaines d'articles de marques réputées... des rabais allant jusqu'à 50% de nos bas prix courants!

POINT BLANC	POINT BLEU	POINT MAUVE	POINT VERT	POINT JAUNE	POINT ORANGE	POINT ROUGE
REDUCTION DE 10%	REDUCTION DE 15%	REDUCTION DE 20%	REDUCTION DE 25%	REDUCTION DE 30%	REDUCTION DE 40%	REDUCTION DE 50%

LE SOLDE PREND FIN LE 17 AOÛT 1991. ACHATS EN PERSONNE SEULEMENT. NI BONS DE GARANTIE-RECLAME NI SUBSTITUTION SUR CES ARTICLES.

60% DE RABAIS SUR UNE SÉLECTION DE BIJOUX

Profitez de notre super solde sur des centaines de bijoux en or, à diamants ou à pierres précieuses. Imaginez, un rabais de 60% sur le bas prix courant de magnifiques bijoux de qualité. Incroyable mais vrai!

Venez donc à la boutique bijouterie sans tarder. Le choix varie d'un magasin à l'autre.

Carrefour de l'Estrie, 3050, boul Portland

Distribution aux Consommateurs, c'est DAC!

30694

En difficulté, Lavalin attise les convoitises

John DAVIDSON Montréal (PC)

Aux prises avec des difficultés financières, Lavalin, la plus importante société d'ingénierie du Canada, attise les convoitises.

D'autres sociétés d'ingénierie connues, comme SNC, de Montréal et le Groupe Bechtel, de San Francisco, pèsent le pour et le contre d'une possible acquisition de Lavalin, dans l'éventualité où celle-ci, ou une de ses filiales, serait mise en vente.

Même leurs déclarations d'indifférence dissimulent mal leur intérêt.

«... Nous sommes tous conscients que Lavalin éprouve présentement de sérieuses difficultés. Nous regrettons de voir une société québécoise aussi importante dans une telle situation», déclarait hier le président et chef de la direction du Groupe SNC Guy Saint-Pierre, dans un communiqué de presse non sollicité. «Compte tenu des opérations économiques importantes de l'industrie de l'ingénierie au Canada et au Québec au fil des années, il est clair pour plusieurs intervenants qu'une solution doit être envisagée... A savoir si SNC pourrait faire partie ou non de cette solution, il est beau-

coup trop tôt pour se prononcer. La question qu'une fusion soit sur le point de se concrétiser est prématurée et spéculative», ajoutait-il.

Concurrencer les géants

L'allusion de M. Saint-Pierre à la possibilité d'une fusion fait suite à la déclaration émise quelques jours auparavant par le président de l'exploitation de SNC, M. Alain Perez. Il avait dit que le Québec a besoin d'une société d'ingénierie importante pour pouvoir faire concurrence aux géants américains comme Fluor Corp., d'Irving en Californie, et le Groupe Bechtel.

Des analystes estiment qu'avec deux mégaprojets énergétiques prévus dans l'est du pays - Grande-Baleine au Québec et Hibernia à Terre-Neuve - M. Perez prévenait en quelque sorte Québec qu'il vaudrait mieux régler rapidement le problème de Lavalin, qui attend un prêt de 10 millions \$ du gouvernement.

«Il pourrait y avoir des raisons politiques justifiées pour empêcher une grosse société américaine comme Bechtel d'acheter Lavalin, opinait M. Fred Schilling, de Nesbitt-Thomp-

son, à Montréal. L'image du Québec pourrait être ternie s'il fallait qu'un projet de 13 milliards \$ comme Grande-Baleine, censé être en chantier d'ici quelques années, soit contrôlé par une compagnie américaine. Pour sauvegarder les apparences, il faudrait qu'une compagnie québécoise y participe.»

Bechtel a dirigé le projet de la Baie James I au Québec au début des années 70, mais Québec s'était assuré d'octroyer suffisamment de contrats à Lavalin pour que la firme y trouve son profit.

Lavalin fait actuellement l'objet de pressions des banques qui l'invitent à mettre sa filiale, Lavalin Industries, en vente pour trouver les fonds pour rembourser la dette de la société mère.

La mauvaise passe que connaît Lavalin est due au report d'un contrat de 3 milliards \$ avec Bangkok, pour un système de transport en commun, dans lequel Lavalin a déjà investi des millions.

La société Lavalin s'est refusée hier à commenter les rumeurs de fusion ou d'acquisition par SNC.

Hydro dépose son étude d'impact pour son projet sur la Sainte-Marguerite

Sept-Iles (PC)

Hydro-Québec a finalement déposé, la semaine dernière, après plusieurs mois de retard son étude d'impact environnemental concernant le projet d'aménagement hydroélectrique de la rivière Sainte-Marguerite, qui se jette dans le fleuve Saint-Laurent à quelques kilomètres en amont de Sept-Iles, sur la Côte-Nord.

Certains organismes de protection

de l'environnement s'opposent vivement à ce projet d'aménagement d'hydroélectricité en raison notamment du fait que cette rivière est une frayère importante du saumon de l'Atlantique.

En déposant cette étude d'impact environnemental, Hydro-Québec demande au gouvernement l'autorisation de débiter les travaux de construction de l'aménagement hydroélectrique de la rivière.

JEU-CONCOURS La Tribune

VOTRE ÉPICERIE

A NOS FRAIS



GAGNEZ 100\$ d'épicerie

Chaque semaine Du 13 mai au 30 août 1991

5 BONS D'ÉPICERIE

d'une valeur de 50 \$ ou 100 \$ (si abonné) seront offerts et ce pendant 16 semaines pour un total pouvant atteindre 8 000\$

COMMENT PARTICIPER:

1 - Tous les jours, du lundi au vendredi, jusqu'au 29 août inclusivement, La Tribune publiera un coupon de participation que vous n'aurez qu'à compléter en inscrivant vos nom, adresse, téléphone et en précisant si vous êtes abonné ou non à La Tribune. Vous devrez en plus mentionner le nom et l'adresse de votre épicerie préférée.

2 - Tous les vendredis, du 17 mai au 30 août 1991, soit 16 vendredis, nous procéderons au tirage au sort de 5 coupons parmi tout le courrier reçu pendant la semaine. Cinq personnes mériteront un bon d'épicerie d'une valeur de 50\$ à leur épicerie préférée. Si elles sont abonnées à La Tribune, la valeur du bon d'épicerie doublera automatiquement pour atteindre 100\$. * Vérification faite sur liste d'abonnés.

FAITES PARVENIR VOTRE COUPON DE PARTICIPATION PAR LA POSTE À L'ADRESSE SUIVANTE:

Concours «VOTRE ÉPICERIE A NOS FRAIS»
La Tribune
C.P.2450, Sherbrooke, Québec J1J 4H3
28776

COUPON DE PARTICIPATION

NOM: _____

ADRESSE: _____

CODE POSTAL: _____ TÉL.: _____

Nom et adresse de votre épicerie: _____

ABONNÉ * Règlement disponible à La Tribune NON-ABONNÉ

GAGNANTS AU CONCOURS

«Votre épicerie à nos frais»

- Mme Léontine Latulipe, Sherbrooke
- Mme Pauline S. Lachance, Sherbrooke
- M. Guy Langevin, Sherbrooke
- Mmes Nicole et Lise Fauteux, Sherbrooke
- Mme Cécile Dupré, Sherbrooke

Félicitations!

Participez nombreux. Le concours se poursuit jusqu'à la fin août 1991.

Rabais

50%

et plus

Sur TOUS Les maillots de bain

No carte verte 18117

Super Spéciaux

14⁹⁹

9⁹⁹

4⁹⁹

concept mode 0-20 ans

clément

Tourelles

564-7881

LIQUIDATION

DE

FAILLITE - MODÈLES DISCONTINUÉS

REMORQUE SUR PLACE

5

JOURS SEULEMENT

ou

jusqu'à épuisement des stocks

DIRECTEMENT DANS LE STATIONNEMENT

	PRIX RÉGULIER	
Table et 6 chaises, merisiers miel	1 150\$	699\$
Buffet et huche, merisier miel	799\$	529\$
Buffet de coin, miel	399\$	250\$
Causeuse tissu acrylique vert	885\$	399\$
Causeuse tissu simili cuir blanc	619\$	329\$
Chaise et canapé de Jaymar	1 699\$	1 098\$
Table de centre	299\$	185\$
Table de bout	244\$	155\$
Sofa et causeuse	1 499\$	949\$
Chambre complète de Laurier	3 250\$	1 985\$
Bibliothèque chêne noyer	699\$	459\$
Table et chaise modernes, blancs	699\$	399\$
Chaise et tabouret en cuir	399\$	195\$
Chambre complète chêne perlé	2 699\$	1 719\$
Lot tables de salon	à partir de	59\$
Commode, 4 tiroirs, blancs	159\$	59\$
Commode 5 tiroirs	259\$	59\$
Table, chaise et buffet	2 734\$	1 699\$
Pupitre et huche «bleach»	282\$	160\$
Armoire «bleach»	239\$	130\$
Commode 3 tiroirs blancs	300\$	150\$
Commode 3 tiroirs	242\$	150\$
Commode 4 tiroirs	195\$	75\$
Micro-ondes	189\$	99\$
Micro-ondes	499\$	189\$

QUANTITÉ LIMITÉE

Il n'y en aura pas pour tous.

BEAUCOUP D'AUTRES MODÈLES LIQUIDÉS

Dépêchez-vous!

M EUBLES A RIO

G

GRÉGOIRE

1245, rue King Est, Sherbrooke, 823-7977