

# ***Bernache-Express***

---

Automne 2018  
Vol. 20 No 1

Club d'Ornithologie  
Sorel-Tracy inc.

**Mot du président**

**Compte-rendu de la sortie ornithologique en Gaspésie**

**Résumé des sorties du COST**

**L'identification  
des Bruants**

**Plus les rubriques  
habituelles**



## Table des matières

Mot du président	3
Prochaines conférences	5
Prochaines sorties	8
Compte-rendu de la sortie ornithologique en Gaspésie	11
Résumé des sorties du COST	15
L'identification des Bruants	18
Forum CostBernache	35

Page Couverture :



Bruant à gorge blanche  
photo Jean Crépeau

## Bernache-Express

Le Bernache-Express est l'organe d'information des membres du Club d'Ornithologie Sorel-Tracy et est publié quatre fois par année

Prochaine date de tombée : le 15 novembre 2018

Le contenu de Bernache-Express peut être reproduit si l'on en cite la provenance

Le générique masculin utilisé dans le texte de cette publication ne véhicule aucune discrimination et doit être considéré comme incluant le générique féminin

Dépôt légal :

Bibliothèque et Archives nationales du Québec  
Bibliothèque et Archives Canada ISSN 1927-615X  
Société historique Pierre-de-Saurel  
Tarif d'abonnement au club

25 \$ pour une cotisation annuelle individuelle  
30 \$ pour une cotisation annuelle familiale Envoyez votre chèque à l'ordre du Club d'Ornithologie Sorel-Tracy à l'adresse suivante :

COST, C.P. 1111, Sorel-Tracy, (Qc) J3P 7L4

Il est important que les membres renouvellent leur abonnement dès son expiration et nous vous remercions beaucoup de maintenir votre fidélité au COST

Notre club est également affilié au Regroupement QuébecOiseaux que l'on peut consulter sur le site

[www.quebecoiseaux.org](http://www.quebecoiseaux.org)

## Conseil d'administration

Clément-Michel Côté – président & adjoint au rédacteur en chef 450 743-3685

Mario Cloutier – vice-président 450 743-0665

Françoise Grondin – secrétaire 450 746-0545

Marie-Andrée Robillard – trésorière 450 746-0679

Francine Ouellet – directrice, conférences 450 743-0665

Cécile Page – directrice, accueil, comité des relations publiques 450 746-8451

Richard Brunet – directeur, webmestre 450 785-2385

Jean Beaudreault – directeur

Autres bénévoles :

Jean Crépeau, rédacteur en chef du Bernache-Express

Julien de la Bruère-Terreault, concepteur de notre site Internet

Reine-Marie St-Germain et autres aidants, préposés à l'accueil lors des assemblées

Notre site Internet : [www.ornitho-soreltracy.org](http://www.ornitho-soreltracy.org)

Notre courriel : [info@ornitho-soreltracy.org](mailto:info@ornitho-soreltracy.org)

Notre adresse postale : COST, CP 1111, Sorel-Tracy, (Qc) J3P 7L4

---

# Mot du président

---

Septembre 2018

Bonjour, chers membres oiseleurs (euses),

Après un printemps frais et venteux et, un été caniculaire, votre club le COST débutera bientôt sa 36e saison. Comme première rencontre de la nouvelle saison, vous êtes conviés, mardi le 18 septembre 2018, au **Café-théâtre Les Beaux Instants** du Centre culturel de Sorel-Tracy pour y assister à une nouvelle activité du programme 2018-2019. La conférence prévue vous sera communiqué comme à l'habitude, soit par courriel, soit par notre site Web ([www.ornitho-soreltracy.org](http://www.ornitho-soreltracy.org))

Pour souligner notre 35<sup>i</sup>e saison, le COST a organisé 3 sorties en ponton ayant eu lieu dans la seconde moitié du mois de mai et, un séjour ornithologique en Gaspésie qui s'est tenu en début de juin. Vous y avez participé en grand nombre et nous vous en remercions. Un sommaire de notre voyage en Gaspésie ainsi que la liste des oiseaux observés lors de ces événements font parties de la présente édition du Bernache-Express.

Comme à chaque année, pour assurer la pérennité du Club, nous nous devons d'assurer la réélection d'au moins la moitié des membres de votre CA ; ce processus sera donc tenu lors de la première partie de notre rencontre de novembre 2018. Donc, si certains d'entre vous sont intéressés à donner du temps au club COST, soit comme membre du CA ou soit pour aider dans d'autres activités, vous n'avez qu'à vous annoncer... Vous êtes les bienvenus ! Pour cette année, les postes en élection sont ceux du Président, de la Trésorière et de deux (2) Directeurs.

Comme mentionné plus haut l'été 2018 aura été caniculaire, notre région n'ayant pas particulièrement été arrosé par dame nature avec comme résultats, que probablement peu d'entre vous avez pu observer une multitude d'espèces comme par le passé. À ce jour, les sorties du COST ont justifié un total d'observations de 198 espèces vues au Québec. Pour ce qui est de ma cour, les Quiscale bronzés et les Étourneaux sansonnets ont encore été maîtres de mes mangeoires une bonne partie de l'été, parfois en grand nombre i.e., plus d'une cinquantaine d'oiseaux à la fois. Il faut dire ici, que la plupart des oiseaux étaient des immatures accompagnés de leurs parents...

Pour conclure, je souhaite que cette nouvelle saison ornithologique puisse profiter au maximum de votre participation, de votre implication et de votre dynamisme et que tous puissent bénéficier agréablement des échanges, rencontres et réunions qui s'y tiendront.

Très Bonne Saison 2018-2019 !

Le président  
Clément-Michel Côté



Rio Tinto Fer et Titane  
est heureuse de soutenir les activités  
du Club d'ornithologie de Sorel-Tracy

[www.rft.com](http://www.rft.com)

**RioTinto**

---

# Prochaines conférences

---

## Dates des conférences pour la saison 2018/2019

Ci-joint les dates où se tiendront les conférences de notre prochaine saison. Lorsque disponibles, les sujets vous seront communiqués, soit dans ce journal, soit dans sur notre site WEB.

Les dates à mettre dans votre agenda sont :

Mardi 18 septembre 2018  
Mardi 16 octobre 2018  
Mardi 20 novembre 2018 – AGA

Mardi 15 janvier 2019  
Mardi 19 février 2019  
Mardi 19 mars 2019  
Mardi 16 avril 2019  
Mardi 21 mai 2019

Nous vous attendons en grand nombre.

---

## Mardi le 18 septembre : Couleurs d'automne chez les oiseaux

Par M. Bernard Cloutier.

Panorama sur les espèces d'oiseaux qui changent de couleur à l'automne, notamment le monde des parulines. Outre les parulines, la présentation aborde aussi le changement de plumage chez les plongeurs, les canards, les moucherolles, les bruants et autres espèces. La conférence présente aussi les plumages particuliers chez les juvéniles de certaines espèces.

## Mardi le 16 octobre 2018 : L'écologie de l'Aigle royal

Par François Morneau, biologiste

Le biologiste François Morneau est un des plus grands spécialistes québécois des oiseaux de proie. Son territoire de recherche fait plusieurs centaines de kilomètres carrés.

M. Morneau est un ornithologue passionné, qui est un des premiers à avoir trouvé un nid d'Urubus à tête rouge au Québec. Nous l'accompagnons lors d'une de ses sorties d'observation.

Sur la Côte-Nord, il a établi un inventaire des aigles royaux. Ce prédateur a besoin de grands espaces pour chasser et il s'établit sur des territoires difficilement accessibles. François Morneau est toutefois capable de trouver les nids, même sur les falaises de roc.



# Desjardins

## Coopérer pour créer l'avenir

**Ordre du Jour de l'Avis de Convocation pour  
l'Assemblée Générale Annuelle du  
Club d'ornithologie Sorel-Tracy inc.  
Réunion tenue le mardi, 20 novembre 2018**

- 1- Ouverture de l'assemblée
- 2- Enregistrement des membres votants et vérification du quorum
- 3- Lecture et adoption de l'ordre du jour de l'assemblée du 20 novembre 2018
- 4- Lecture et adoption du procès-verbal - Assemblée générale du 21 novembre 2017
- 5- Rapport de la présidence
- 6- Ratification des rapports financiers au 31 août 2018
- 7- Présentation des prévisions budgétaires 2018-2019
- 8- Élections du président et secrétaire d'élections  
Postes en candidature : Président, Trésorière, 2 Directeurs  
>>> Clément-Michel Côté, Marie-Andrée Robillard, Francine Cloutier et Cécile Page
- 8- Élections
- 9- Questions diverses
- 10- Levée de l'assemblée

---

# Prochaines sorties

---

## Samedi 15 septembre : Les Îles de Boucherville

Ce site est un endroit idéal pour l'observation des oiseaux qui fréquentent le fleuve Saint-Laurent dans la région de Montréal. Il est constitué de prairies, de forêts et de milieux aquatiques et semi-aquatiques. Particulièrement en automne, les oiseaux sont nombreux à faire escale dans les îles. Parulines, viréos, grives, bruants, etc. Chez les oiseaux aquatiques, de nombreux canards, tant plongeurs que barboteurs, nagent dans les eaux environnantes. Selon les conditions de la journée, une visite au Parc Lafrayère et à l'Arboretum Stephen Langevin de Varennes est à prévoir.

Guide : Jean Crépeau 450 651-9978

Pour informations et inscription : Clément-Michel Côté 450 743-3685 Départ 7 h 30, restaurant Valentine, 3150, boul. de Tracy, retour fin d'après-midi. Apportez un lunch. Droits d'entrée : payés par le Club.

Coût estimé du covoiturage : 12 \$ / passager (environ 150 km aller-retour).

## Samedi 29 septembre : Rang Ruisseau-Laprade et rang du Brulé de Contrecœur ainsi que rive du Saint-Laurent jusqu'à Varennes

Nous irons à la recherche d'oiseaux aquatiques, de passereaux en migration et peut-être de quelques surprises.

Guide : Michel Surprenant 450 587-2372

Départ 7 h 45, restaurant Valentine, 3150, boul. de Tracy pour rejoindre Michel à 8 h 15 à l'IGA de Contrecœur.

Coût estimé du covoiturage: 8 \$ / passager (environ 100 km aller-retour).

## Samedi 13 octobre : Grand tour du lac Saint-Pierre / Port de Bécancour / Baie-du-Febvre

Nous visiterons différents endroits dont le phare de l'île Dupas, l'île de la Commune de Berthier, les basses terres de Saint-Barthélemy, Yamachiche sa pointe et sa passerelle et nous reviendrons en visitant Baie-du-Febvre et autres endroits susceptibles de nous faire découvrir les oiseaux en migration.

Guide : Clément-Michel Côté 450 743-3685

Départ 8 h 15, stationnement du Parc Regard-sur-le-fleuve pour le traversier de 8 h 30, retour fin d'après-midi. Prévoir des bottes d'eau et un lunch.

Coût estimé du covoiturage : 16 \$ / passager (environ 200 km aller-retour) ; le coût indiqué exclue les frais du traversier.

## Samedi 27 octobre : Réservoir Beaudet & Étang Burbank

Clément-Michel Côté se fera un plaisir de vous faire découvrir les oiseaux de son coin de pays natal, la ville de Victoriaville. Au menu, le réservoir Beaudet avec plusieurs espèces de canards, Oie des neiges, Bernache du Canada et peut-être certaines surprises... Ensuite direction Mont Arthabaska pour diner et pour y observer des oiseaux de proie en période de migration. En après-midi, possibilité de se rendre à l'étang de Burbank à Danville.

Guide : Clément-Michel Côté 450 743-3685. Départ 7 h 30, Tim Horton rue Victoria, retour fin d'après-midi. Apportez un lunch.

Coût estimé du covoiturage : 24 \$ / passager (environ 300 km aller-retour).



## Samedi 1 décembre : Les rangs de la MRC Pierre-de Saurel

Nous visiterons, en véhicule, le sud du territoire de la MRC, histoire de voir comment se présente le décompte des oiseaux de Noël qui s'effectuera le samedi suivant. Le Harfang des neiges devrait être arrivé, on l'espère tous, et nous observerons aussi les oiseaux migrateurs qui ne se sont pas décidé à descendre dans le Sud et ceux du Nord qui viennent passer l'hiver avec nous.

Guide : Clément-Michel Côté 450 743-3685. Départ 8 h 00, Tim Horton rue Victoria. L'activité se déroulera en avant-midi. Pour ceux qui désirent continuer, nous irons dîner quelque part et continuerons dans l'après-midi.

Coût estimé du covoiturage : 8 \$ / passager (environ 100 km aller-retour).

## Samedi 15 décembre : 117<sup>i</sup>e Recensement des oiseaux de Noël d'Audubon

Comme par le passé, les responsables des territoires vont communiquer avec vous pour vous donner les détails sur le territoire à couvrir selon les équipes.

Coût estimé du covoiturage : Variable / passager (selon la distance parcourue par les équipes, la politique du COST étant de 8 \$ / passager par 100 km parcourus).

**MPC**  
Mécanique générale  
Rive-Sud Inc.

**TruckPRO**

**CAMIONS LOURDS - LÉGERS & AUTOMOBILES**

Vérification mécanique 3000 kg et plus  
Mandataire 3000 kg et moins  
Nouveau matériel  
Québec

**NOTRE MISSION**  
Vous servir impeccablement sur toute la ligne  
Sorel - Tracy

**AUTOPRO**

**LUNDI AU VENDREDI DE 8H À MINUIT 30**

**450 742-2764**

300 M<sup>re</sup> DESRANLEAU, Près du Bd Fiset

**Mécanique Générale MPC Rive-sud Inc.**  
300, rue Monseigneur Desranleau, Sorel-Tracy, J3P 7Y6  
450 742-2764

**sports experts®**

**Promenades de Sorel**

**Sports Experts # 409**  
(La Boutique des Sports du Richelleu Inc.)  
450, boul. Poliquin, local 107  
Sorel-Tracy (Québec) J3P 7R5  
Tél.: **450 746-1213**  
Fax: 450 746-1214

---

# Compte-Rendu de la Sortie Ornithologique en Gaspésie ayant eu lieu du 5 au 11 juin 2018

---

par Clément-Michel Côté

Dans le cadre de son 35<sup>i</sup> anniversaire, le Club d'Ornithologie de Sorel-Tracy (COST) a organisé, entre autres activités, un séjour ornithologique en Gaspésie, en collaboration avec le club local. Nous étions attendus pour le 5 juin et le retour était planifié pour le 11 juin.

Dix-neuf (19) membres du COST et quatre (4) personnes de la région de Québec ont partagé les activités proposées par les organisateurs et les guides de Gaspé.

Outre les conférences ou la vision de films en fin de journée, nous avons visité les lieux suivants :

## Jour 1

- Sortie au barchois de de la rivière Saint-Jean.
- Exploration de l'arrière-pays du village de Douglastown.
- Visite de la colonie de Cormorans à aigrettes à Gaspé et sortie dans le Barchois de la rivière York.

## Jour 2 : Sortie au Parc national Forillon

- Les étangs du castor : Randonnée sur sentier : 2 km
- Cap-Bon-Ami : Randonnée sur plage de galet : 1 km
- Sentier des Graves entre l'Anse-aux-Amérindiens et Grande-Grave : Randonnée sur sentier : 4 km
- Les étangs du castor au crépuscule : Randonnée sur sentier : 1 km

## Jour 3 : Sortie de Bridgeville à Pointe Saint-Pierre

- Route de Vauquelin : Secteur forestier.
- Marais de Bridgeville : Site d'observation avec randonnée en bordure d'une ancienne route : 2 km.
- Pointe Saint-Pierre : Site d'observation.

## Jour 4 :

- Sortie au Parc national de l'Île Bonaventure et du Rocher-Percé.

## Oiseaux vus en Gaspésie

La liste des oiseaux vus en Gaspésie se retrouve dans la liste des espèces d'oiseaux répertoriés au cours de notre 35<sup>ie</sup> année d'activités. Brièvement, nous avons vus 120 espèces au cours de notre séjour et 133 espèces, en incluant les 4 jours de transit inhérent à notre aller-retour.

## Participants du COST et autres lors du séjour

Lors du Jour 2 (2018/06/7), nous avons coupé une longue journée de déplacements et d'observations, par un superbe souper préparé par les bénévoles, avant de poursuivre la soirée en cherchant des hiboux, des Bécasses d'Amérique et autres faunes crépusculaires. Ci-dessous, notre photo de famille...



**Troisième rangée (debout) :** Olivier Deruelle (Guide), Bernard Goulet, Éric Duguay (policier à la retraite & notre chauffeur d'autobus), Pierre Marchand (de Québec), Pierre Galant, Michel Surprenant, Bruno Dubé, Clément-Michel Côté, François Boulet, Jean Beaudreault, Mario Cloutier, Stéphane Marchand (Guide & DG du Parc Forillon).

**Deuxième rangée :** Louise Préfontaine, Huguette Préfontaine, Ghislaine Gagnon, Lucille Cournoyer, Marie Sinclair, Michèle Aussant, Marie Chatigny (de Québec), Louise Blais-Leroux (Géologue & bénévole).

**Première rangée :** Lise Cloutier, Reine-Marie Saint-Germain, Marie-Andrée Robillard, Kathy Kennedy (une gentille bénévole), Diane Chatigny (de Québec), Lorraine Blais (Coordonnatrice de notre séjour à Douglstown), Louise Duchesne, Hélène Gaulin (Guide & Biologiste pour le Gouvernement du Canada), Francine Ouellette, Françoise Grondin.

## Défi photographique

Lors de notre séjour, près du 1/3 des participants semblaient démontrés de l'intérêt pour la photographie ornithologique ou autres... Au cours de l'un de nos soupers, j'ai soulevé le fait qu'il semblait difficile de photographier des oiseaux dans les 2 yeux. Cette observation n'est pas tombée dans l'oreille d'un sourd et, René Marchand de Québec a relevé le défi. Bien que nous puissions prétendre que photographier un oiseau dans les 2 yeux puisse être plus facile dans les grosses bandes, je suis certain que cela demande beaucoup de patience. Ci-dessous, deux photos réalisées par notre collègue René...



Photos de René Marchand, Île Bonaventure, 2018/06/10.



## L'OBSERVATOIRE

### DU LAC SAINT-PIERRE

**EXPOSITION PERMANENTE À DÉCOUVRIR!**  
MERCREDI AU VENDREDI: 10H À 17H  
SAMEDI ET DIMANCHE: 13H À 17H



# Biophare





## Boutique Sanimaux Cartier

322, boulevard Fiset, Sorel-Tracy (Qc) J3P 3R2  
**450-743-2970**

[www.animalerie-cartier.com](http://www.animalerie-cartier.com)

Sorties du COST 2017-2018																									
# Participants	2017-09-16	2017-09-30	2017-10-14	2017-10-28	2017-12-02	2017-12-16	2018-03-30	2018-04-14	2018-04-24	2018-04-28	2018-05-12	2018-05-13	2018-05-14	2018-05-19	2018-05-26	2018-05-27	2018-06-05	2018-06-06	2018-06-07	2018-06-08	2018-06-09	2018-06-10	Prépondérance = F/# de	Esèces Vues / Saison 2017-	
	7 COST's	8 COST's	5 COST's	10 COST's	5 COST's	23 COST's	9 COST's	12 COST's	2 COST's	11 COST's	8 COST's	4 COST's	4 COST's	11 COST's	5 COST's en AM & 4 COST's en PM	10 COST's, 2 Autres	9 COST's	11 COST's	19 Cost's & 5 Autres	19 Cost's & 6 Autres	19 Cost's & 6 Autres	19 Cost's & 6 Autres	22	Moyenne: 12	3 642
Kilométrage Parcouru / Sortie	150	120	200	285	100	687	200	125	145	150	50	30	130	240	250	30			750				17		
Alouette hausse-col						X	X													X				2	1
Arlequin plongeur									X	X		X								X				2	1
Balbuzard pêcheur										X						X				X				5	1
Bécasse d'Amérique																				X				1	1
Bécasseau à cr. Blanc															X									1	1
Bécasseau minuscule															X	X								2	1
Bécasseau semipalmé															X							X		2	1
Bécasseau variable															X									1	1
Bécassin roux											X				X									2	1
Bécassine des marais												X			X	X				X	X			5	1
Bec-croisé bifascié												X			X				X	X			X	3	1
Bernache cravant																			X	X				1	1
Bernache de Hutchins				X														X						2	1
Bernache du Canada	X	X	X	X	X	X	X	X	X	X	X	X	X	X	X	X		X	X	X				18	1
Bernache Nonette																	X							1	1
Bihoreau gris												X	X	X	X	X								5	1
Bruant à couronne blanche											X			X										2	1
Bruant à gorge blanche	X	X				X		X			X	X	X				X	X	X	X	X	X	X	13	1
Bruant chanteur	X	X	X					X	X	X	X	X	X	X	X	X		X	X	X	X	X	X	17	1
Bruant de Lincoln		X									X													2	1
Bruant de Nelson																X								1	1
Bruant des marais		X									X	X			X	X				X				6	1
Bruant des prés														X				X						2	1
Bruant familial	X									X	X	X	X			X		X	X	X			X	10	1
Bruant fauve																			X				X	2	1
Bruant hudsonien					X	X		X	X															4	1
Busard Saint-Martin		X	X			X		X							X	X	X							8	1
Busc à queue rousse		X	X	X	X	X				X												X		6	1
Busc pattue					X	X	X																	3	1
Butor d'Amérique								X				X						X						3	1
Canard branchu	X	X	X			X		X	X	X	X	X	X	X	X	X								11	1
Canard chipeau		X						X	X	X	X	X	X	X	X	X						X		8	1
Canard colvert	X	X	X	X	X	X		X	X	X	X	X	X	X	X	X	X	X	X	X	X	X	X	19	1
Canard d'Amérique													X					X	X	X				4	1
Canard noir			X	X		X			X									X	X	X		X		8	1
Canard pilet	X						X		X					X										4	1
Canard siffleur																		X						1	1
Canard souchet			X					X	X				X	X	X					X				8	1
Cardinal à poitrine rose											X	X	X	X	X						X			6	1
Cardinal rouge		X				X	X	X		X	X	X	X	X	X					X				8	1
Carouge à épaulettes	X	X	X	X			X	X	X	X	X	X	X	X	X	X	X	X	X	X	X	X	X	19	1
Chardonneret jaune	X	X		X	X	X	X	X	X	X	X	X	X	X	X	X			X	X	X	X	X	18	1
Chevalier grivelé														X	X				X	X				5	1
Chevalier solitaire											X	X					X							3	1
Colibri à gorge rubis											X	X				X			X	X	X			6	1
Combattant varié															X									2	1
Cormoran à aigrettes	X	X	X	X				X	X	X			X	X	X	X	X	X	X	X	X	X	X	16	1
Cornelle d'Amérique	X	X	X	X	X	X	X	X	X	X	X	X	X	X	X	X			X	X	X	X	X	21	1
Crécerelle d'Amérique						X																		1	1
Dindon sauvage						X																		1	1
Eider à duvet																		X	X		X	X		4	1
Engoulevent d'Amérique																			X					1	1
Épervier brun	X					X		X																3	1
Épervier de Cooper		X				X		X																3	1
Étourneau sansonnet	X	X	X	X	X	X	X	X	X	X	X	X	X	X	X	X	X	X	X	X	X	X	X	21	1
Faucon émerillon		X						X	X	X								X						5	1
Faucon gerfaut									X										X					2	1
Faucon pèlerin						X	X													X				3	1
Fou de Bassan																			X					1	1
Foulque d'Amérique				X					X					X										3	1
Fuligule à collier			X	X				X	X					X	X					X	X			8	1
Fuligule à tête rouge				X										X				X						3	1
Fuligule milouinan														X										1	1
Gallinule poule-d'eau	X	X										X	X											6	1
Garrot à œil d'or						X	X			X								X		X	X			6	1
Geai bleu	X	X	X	X	X	X	X	X	X	X	X	X	X	X	X	X								15	1
Gélinotte huppée																					X			1	1
Goéland à bec cerclé	X	X	X	X		X	X	X	X	X	X	X	X	X	X	X	X	X	X	X	X	X	X	20	1
Goéland arctique						X												X						2	1
Goéland argenté					X	X												X	X		X	X	X	7	1
Goéland bourgmestre						X													X					2	1
Goéland brun																								1	1
Goéland marin	X		X	X	X	X	X	X						X			X	X	X	X	X	X	X	14	1
Goglu des prés												X	X											2	1
Grand Chevalier									X						X	X							X	4	1
Grand Corbeau						X	X	X	X		X	X	X	X		X	X	X	X				X	14	1

Sorties du COST 2017-2018																									
# Participants	2017-09-16	2017-09-30	2017-10-14	2017-10-28	2017-12-02	2017-12-16	2018-03-30	2018-04-14	2018-04-24	2018-04-28	2018-05-12	2018-05-13	2018-05-14	2018-05-19	2018-05-26	2018-05-27	2018-06-05	2018-06-06	2018-06-07	2018-06-08	2018-06-09	2018-06-10	Prepondérance = F# de	Especes Vues / Saison 2017-	
	7 COST's	8 COST's	5 COST's	10 COST's	5 COST's	23 COST's	9 COST's	12 COST's	2 COST's	11 COST's	8 COST's	4 COST's	4 COST's	11 COST's	5 COST's en AM & 4 COST's en PM	10 COST's, 2 Autres	9 COST's	11 COST's	19 Cost's & 5 Autres	19 Cost's & 6 Autres	19 Cost's & 6 Autres	19 Cost's & 6 Autres	22	Moyenne: 12	3 642
Kilométrage Parcours / Sortie	150	120	200	285	100	687	200	125	145	150	50	30	130	240	250	30			750					17	
Grand Cormoran													X									X	X	3	1
Grand Harle			X	X	X	X	X	X		X				X						X				9	1
Grand Héron	X	X	X	X	X	X	X	X		X	X	X	X	X	X	X	X			X				17	1
Grand Pic						X														X	X			3	1
Grand-duc d'Amérique													X											1	1
Grande Aigrette	X		X										X	X	X	X								6	1
Grèbe à bec bigarré	X	X	X	X					X			X	X		X	X								9	1
Grèbe jougris					X				X															2	1
Grimpereau brun		X																		X				2	1
Grive à dos olive										X				X		X				X	X			5	1
Grive fauve										X				X		X				X	X	X	X	7	1
Grive solitaire										X										X				2	1
Guifette noire											X				X	X	X							4	1
Guillemot à miroir																					X			1	1
Harfang des neiges					X	X	X		X															4	1
Harle couronné	X	X		X	X		X		X															6	1
Harle huppé				X											X				X		X	X		5	1
Hibou des marais						X																		1	1
Hirondelle à front blanc														X								X		2	1
Hirondelle bicolor								X	X	X	X	X	X	X	X	X	X	X	X	X	X	X	X	14	1
Hirondelle de rivage														X						X	X	X		5	1
Hirondelle noire													X	X										2	1
Hirondelle rustique									X				X	X	X	X	X	X		X	X	X		8	1
Jaseur d'Amérique														X	X	X	X			X	X	X	X	8	1
Junco ardoisé	X	X		X	X	X		X												X			X	8	1
Macreuse à front blanc																		X	X			X		3	1
Macreuse brune																		X				X		2	1
Macreuse noire				X													X	X				X		4	1
Marouette de Caroline																					X			1	1
Martinet ramoneur											X	X	X											3	1
Martin-pêcheur d'Amérique	X	X	X				X	X	X	X	X	X	X	X	X	X	X			X	X	X		9	1
Merle d'Amérique		X		X		X	X	X	X	X	X	X	X	X	X	X	X	X	X	X	X	X	X	18	1
Merlebleu de l'Est														X										1	1
Mésange à tête noire	X	X	X	X	X	X	X	X	X	X	X	X	X	X	X	X	X	X	X	X	X	X	X	22	1
Mésange bicolor						X																		1	1
Moineau domestique		X			X	X	X		X	X		X	X						X					9	1
Moqueur chat	X									X	X	X	X	X	X	X				X	X			9	1
Moqueur polyglotte														X									X	1	1
Moqueur roux														X										1	1
Mouche à cotes olive																					X	X		2	1
Mouche à ventre jaune																				X			X	2	1
Mouche des aulnes										X		X		X					X	X	X			6	1
Mouche phébi	X								X			X												3	1
Mouche tchébec											X	X	X						X	X	X	X		6	1
Mouette tridactyle																		X		X	X	X		4	1
Oie des neiges			X	X		X	X	X	X					X		X								8	1
Oriole de Baltimore										X	X	X	X	X	X	X								6	1
Paruline à calotte noire														X					X	X				4	1
Paruline à collier		X								X		X		X					X	X	X			7	1
Paruline à couronne rousse								X																2	1
Paruline à croupion jaune	X	X								X	X	X	X				X	X			X	X	X	11	1
Paruline à flancs marron										X	X								X	X				3	1
Paruline à gorge noire										X	X			X					X	X				5	1
Paruline à gorge orangée										X									X					2	1
Paruline à joues grises										X		X												2	1
Paruline à poitrine baie													X	X		X	X	X	X	X				5	1
Paruline à tête cendrée													X	X				X	X	X		X		6	1
Paruline bleue										X	X		X						X	X				5	1
Paruline couronnée										X	X	X							X	X				5	1
Paruline des pins										X														1	1
Paruline des ruisseaux												X							X	X	X			4	1
Paruline du Canada																			X	X	X			1	1
Paruline flamboyante										X	X	X	X	X					X	X		X		8	1
Paruline jaune										X	X	X	X	X	X	X	X	X	X	X	X	X		11	1
Paruline masquée	X									X	X	X	X	X	X	X			X	X	X	X		11	1
Paruline noir et blanc										X											X			2	1
Paruline obscure											X			X					X	X				4	1
Paruline rayée	X												X	X					X	X				4	1
Paruline tigrée											X	X		X				X	X	X			X	7	1
Paruline triste																			X					1	1
Paruline verdâtre	X																							1	1
Passerin indigo													X											1	1
Petit Chevalier													X								X			2	1
Petit Fuligule			X	X						X		X		X										6	1
Petit Garrot								X	X			X		X										3	1

Sorties du COST 2017-2018																								
# Participants	2017-09-16	2017-09-30	2017-10-14	2017-10-28	2017-12-02	2017-12-16	2018-03-30	2018-04-14	2018-04-24	2018-04-28	2018-05-12	2018-05-13	2018-05-14	2018-05-19	2018-05-26	2018-05-27	2018-06-05	2018-06-06	2018-06-07	2018-06-08	2018-06-09	2018-06-10	Prépondérance = F/# de	Espèces Vues / Saison 2017-
	7 COST's	8 COST's	5 COST's	10 COST's	5 COST's	23 COST's	9 COST's	12 COST's	2 COST's	11 COST's	8 COST's	4 COST's	4 COST's	11 COST's	5 COST's en AM & 4 COST's en PM	10 COST's, 2 Autres	9 COST's	11 COST's	19 Cost'S & 5 Autres	19 Cost'S & 6 Autres	19 Cost'S & 6 Autres	19 Cost'S & 6 Autres	22	Moyenne: 12
Kilométrage Parcourue / Sortie	150	120	200	285	100	687	200	125	145	150	50	30	130	240	250	30				750			17	3 642
Petit Pingouin																				X			1	1
Petit-duc maculé												X											1	1
Petite Buse																				X	X		2	1
Phalarope à bec étroit															X								1	1
Phalarope de Wilson															X								1	1
Pic chevelu				X		X		X					X	X					X	X	X		8	1
Pic flamboyant	X	X				X	X	X	X	X	X	X	X	X		X			X	X	X		13	1
Pic maculé						X					X	X	X						X	X			6	1
Pic mineur	X	X			X	X		X		X	X	X	X	X	X					X			12	1
Pic-grèche grise						X															X		3	1
Pigeon biset		X	X	X	X	X	X	X	X	X					X		X	X	X				13	1
Pioui de l'Est														X	X	X							3	1
Pirangua écarlate														X									1	1
Plectrophane des neiges					X	X	X																3	1
Plongeon catmarin																					X		1	1
Plongeon huard		X								X								X					3	1
Pluvier argenté															X								1	1
Pluvier kildir		X					X	X					X		X								5	1
Pluvier semipalmé																X							1	1
Pygargue à tête blanche					X	X	X	X	X						X	X	X		X		X	X	11	1
Quiscale bronzé		X						X	X	X	X	X	X	X	X	X	X		X	X	X		13	1
Quiscale rouilleux															X								1	1
Roitelet à couronne dorée		X																		X			2	1
Roitelet à couronne rubis		X								X		X							X	X	X	X	6	1
Roselin familier						X				X			X										3	1
Roselin pourpré													X							X			2	1
Sarcelle à ailes bleues						X											X				X		3	1
Sarcelle d'hiver			X				X	X	X								X				X		6	1
Sittelle à poitrine blanche	X	X		X	X	X		X		X	X	X	X	X									11	1
Sittelle à poitrine rousse											X								X	X		X	5	1
Sizerin flammé						X																	1	1
Sterne pierregarin											X	X	X	X	X								5	1
Tarin des pins																			X	X		X	3	1
Tourterelle triste		X	X		X	X	X	X	X	X	X	X	X	X	X	X	X	X	X	X	X	X	17	1
Tourterelle Turque						X																	1	1
Troglodyte des marais													X		X								2	1
Troglodyte familier											X		X	X	X								4	1
Troglodyte des forêts (mignon)														X					X	X	X	X	5	1
Tyran huppé											X	X	X	X	X					X	X	X	6	1
Tyran tritri											X		X	X	X								4	1
Uruba à tête rouge	X	X	X	X			X	X	X	X			X	X	X	X	X						13	1
Vacher à tête brune			X					X			X	X		X	X	X							7	1
Viréo à gorge jaune													X										1	1
Viréo à tête bleue											X		X	X					X	X	X		6	1
Viréo aux yeux rouges												X		X					X	X			4	1
Viréo de Philadelphie																			X		X		2	1
Viréo mélodieux		X									X	X	X	X	X								7	1
Total d'espèces	0	34	43	30	31	25	52	30	43	34	38	60	51	73	62	77	57	52	36	69	69	64	32	198

Légende des dates >>>	Lieux visités
2017-09-16	Îles de Boucherville et Parc La Saulaie à Varennes.
2017-09-30	Rangs du Ruisseau Laprade situés dans le périmètre de Contrecoeur-Varennes & Fleuve-Autouroute 30
2017-10-14	Pourtour du Lac Saint-Pierre
2017-10-28	Réservoir Beaudet (Victoriaville), Mont Arthabaska, Réservoir Burbank (Danville)
2017-12-02	Estacade de l'Hôtel de La Rive, Chenaux de la rivière Yamaska (côté nord de la 132), et les rangs s'étalant entre le Côté nord de la Yamaska et le rang St-Yves inclus
2017-12-16	Recensement des Oiseaux de Noël (Cercle de Contrecoeur et de Sorel-Tracy)
2018-03-30	Pourtour du Lac Saint-Pierre
2018-04-14	Rangs et routes se situant entre A-30 et la Route 132 de Contrecoeur à Varennes (La Saulaie)
2018-04-23	Baie-du-Février, les 4 sites d'observation sur rte 132 et Rangs Janelle et Lacerte.
2018-04-28	Le Richelieu, du Bassin de Chambly jusqu'à Tracy.
2018-05-12	SABL, Piste cyclable, Par Régional Des Grèves
2018-05-13	Grand Défi de Mai - Équipe de Michel Surprenant.
2018-05-14	Grand Défi de Mai - Équipe de Michel Surprenant.
2018-05-19	Île-Saint-Bernard
2018-05-26	Arboretum Langevin & Saulaie en avant-midi et, Rang Janelle à Baie-du-Février en après-midi.
2018-05-27	Sorie en ponton à la SABL.
2018-06-05	Entre la Pocatière et Cacouna.
2018-06-06	Entre Matane & Douglasstown par Rivière-au-Renard.
2018-06-07	Pointe de Navarre, Barachois de Yarmouth & de Douglasstown.
2018-06-08	3 Sites du Parc Forillon (Étangs du castor, Cap-Bon-Ami, Sentier des Graves).
2018-06-09	Route de Vauquelin, Marais de Bridgeville, Pointe-Saint-Pierre.
2018-06-10	Rocher-Percé & Île Bonaventure

---

## L'identification des Bruants

---

Par Jean Crépeau

Je me souviens la première fois que j'ai feuilleté un guide d'identification et que j'ai parcouru la section des Bruants, je me suis alors dit : jamais je ne serai capable d'identifier ces espèces, elles ressemblent toutes à des Moineaux...

Dans le Peterson on retrouve près d'une trentaine de petits oiseaux bruns de la taille d'un Moineau. Ce sentiment d'impuissance que ressent un débutant vient principalement du fait qu'il n'a pas la connaissance sur les points suivants :

- Quelles sont les espèces communes
- Dans quel habitat peut-on voir ces espèces
- À quelle période de l'année elles sont visibles
- Quels sont les principaux critères d'identification
- Une connaissance de base du type de chant.

Avec ces informations de base on va essayer de simplifier l'identification de cette catégorie d'oiseaux.

---



Téléphone : 450 742-4596  
Sans frais : 1 888 742-4596  
Télécopieur : 450 742-9822

**[www.lefevre-toyota.ca](http://www.lefevre-toyota.ca)**

331, boul. Poliquin, Sorel-Tracy (Québec) J3P 7W1

## Tableau des espèces décrites dans cet article

Espèce	Poitrine	Rayures sur la tête	Jaune au sourcil	Type de chant	Abondance	Habitat	Taille	Signe particulier
Bruant Chanteur	Rayée	Brunes Grises		Complexe	Commun	Partout	Moyen	Tache centrale sur la poitrine
Bruant des prés	Rayée	Brunes Grises	Oui	Complexe et grésillant	Occasionnel	Prés	Petit	Fines rayures, jaune aux sourcils
Bruant à gorge blanche	Unie	Noires Blanches (ou beige)	Oui	3 niveaux, notes pures	Commun	Presque partout	Gros	Gorge blanche bien tranchée
Bruant à couronne blanche	Unie	Noires Blanches		Complexe	Moyen	Presque partout	Gros	Casque de cycliste noir et blanc
Bruant familial	Unie	Rousses, blanches, noires		Trille	Commun	Banlieues	Petit	Calotte rousse + sourcils blanc + ligne noire
Bruant des marais	Unie	Rousses Grises		Trille	Occasionnel	Marais	Moyen	Plutôt roux, avec du gris
Bruant hudsonien	Unie	Rousses Grises		Mélodieux	Moyen	Mangeoires	Moyen	Tache noire diffuse sur poitrine
Moineau domestique	Unie	Gris ou beige		Non mélodieux	Commun	Villes	Moyen	Bavette noire chez mâle, femelle sans éclat



## Bruant chanteur

Sans surprise nous allons débiter avec le plus commun des bruants : le Bruant chanteur.

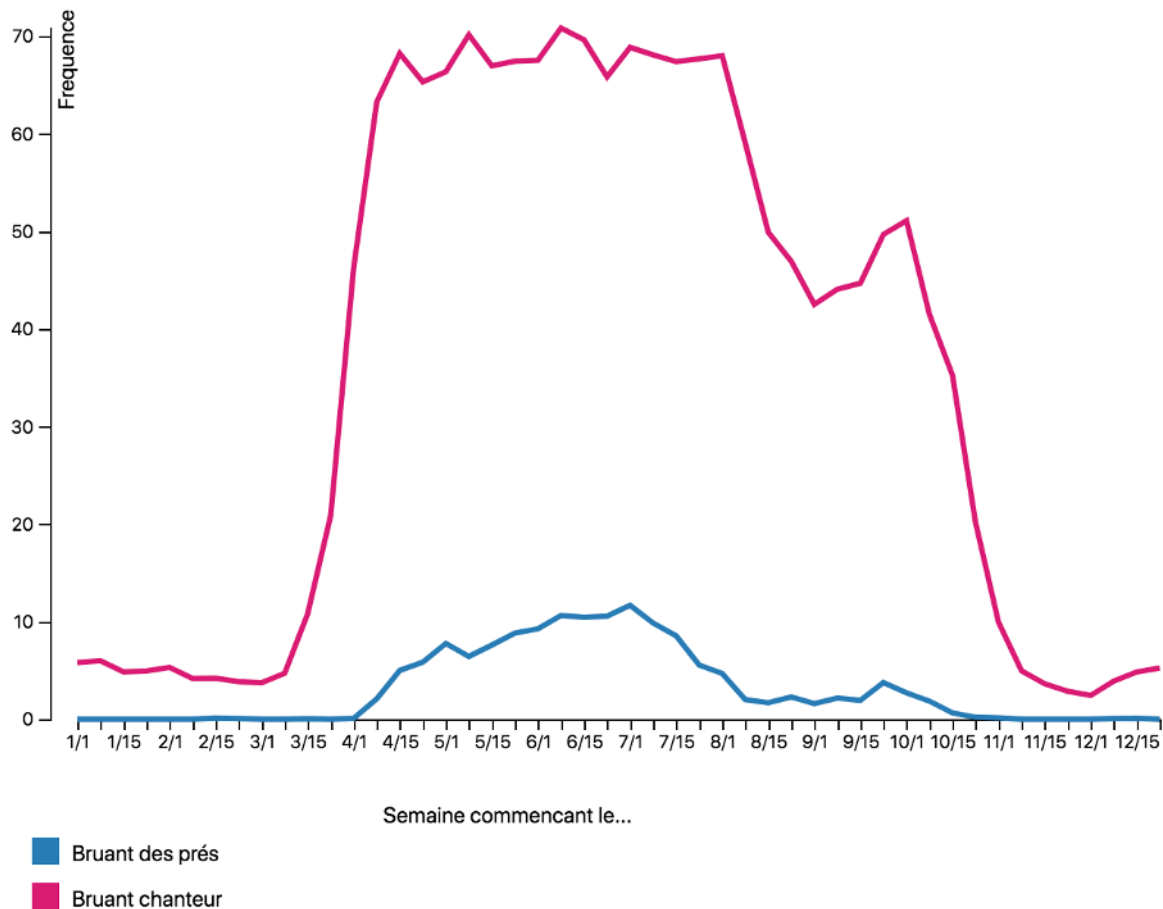

Non seulement c'est le plus abondant, en plus il est un des premiers bruants nicheurs à migrer au printemps (il arrive dès la mi-mars). Comme le montre le graphique, il est mentionné sur presque 70% des feuillets d'observation le printemps et l'été, ce qui est énorme. Exceptionnellement on peut l'observer l'hiver dans le sud du Québec. C'est également un des oiseaux qu'on retrouve dans plusieurs habitats : en banlieue, en bordure des champs, des forêts, des marais, et aussi en bordure des terres cultivées. C'est presque seulement en pleine forêt qu'il ne sera pas présent.

Le Bruant chanteur est un bruant brun-roux de taille moyenne, avec une longue queue rousse et légèrement ronde au bout, les ailes sont également rousses. Il est fortement rayé sur la poitrine qui est blanchâtre, avec 3 taches brunes distinctes : une de chaque côté de la gorge et une bien visible au centre de la poitrine. Le bec est assez fort et grisâtre, la queue est relativement longue. Les mâles et femelles ont le même plumage.



Bruant chanteur, avec une tache bien visible au centre de la poitrine

C'est principalement par son chant qu'on le repère, alors qu'il est souvent perché bien en vue au sommet d'un bosquet ou d'un petit arbre. Souvent les oiseaux portent bien leur nom, et c'est particulièrement vrai pour le Bruant chanteur : il chante souvent, et également tard en saison. Sans dire qu'il chante sans arrêt du matin jusqu'au soir, on peut l'entendre très souvent dans une journée, au printemps, et même en plein été. Il réagit fortement au *pshii pshii pshii*. Son chant est à la fois caractéristique, complexe, et varié. Il débute habituellement par une série de notes lentes, suivi d'une note aiguë, bourdonnante, prolongée, et se termine par une cascade de note plus basses. Mais comme je l'ai mentionné, son chant, bien que très reconnaissable, varie beaucoup d'un individu à l'autre, et aussi d'une région à l'autre !

	<p><b>LOUIS PLAMONDON</b> BÉCANCOUR   NICOLET   SAUREL</p>
	<p>307, route Marie-Victorin Sorel-Tracy, Québec J3R 1K6</p> <p>Tél.: (450) 742-0479 Télec.: (450) 742-1976</p>
<p>www.louisplamondon.com facebook.com/LouisPlamondonBQ</p>	
<p>louis.plamondon@parl.gc.ca</p>	

<p>Obligé 10% de rabais à l'achat de laminage ou impression sur toile avec montage sur faux cadre</p>
<p><b>Excel'Art</b> LAMINAGE</p>
<p>312, RUE LIMOGES, SOREL-TRACY (QUÉBEC) J3P 1V6 TÉLÉPHONE : 450 746-2876 • TÉLÉCOPIEUR : 450 746-0615 MICHELLE FRÉCHETTE excel.art@videotron.ca</p>
<p>sur présentation de votre carte de membre valide du COST</p>

Lorsqu'on regarde les enregistrements du chant de 3 différents Bruant chanteurs réalisés ce printemps ici au Québec, on constate que les spectrogrammes sont très différents (sur l'axe horizontal on a le temps en seconde, sur l'axe vertical on a la fréquence en KHz). On retrouve ces enregistrements sur *eBird*.

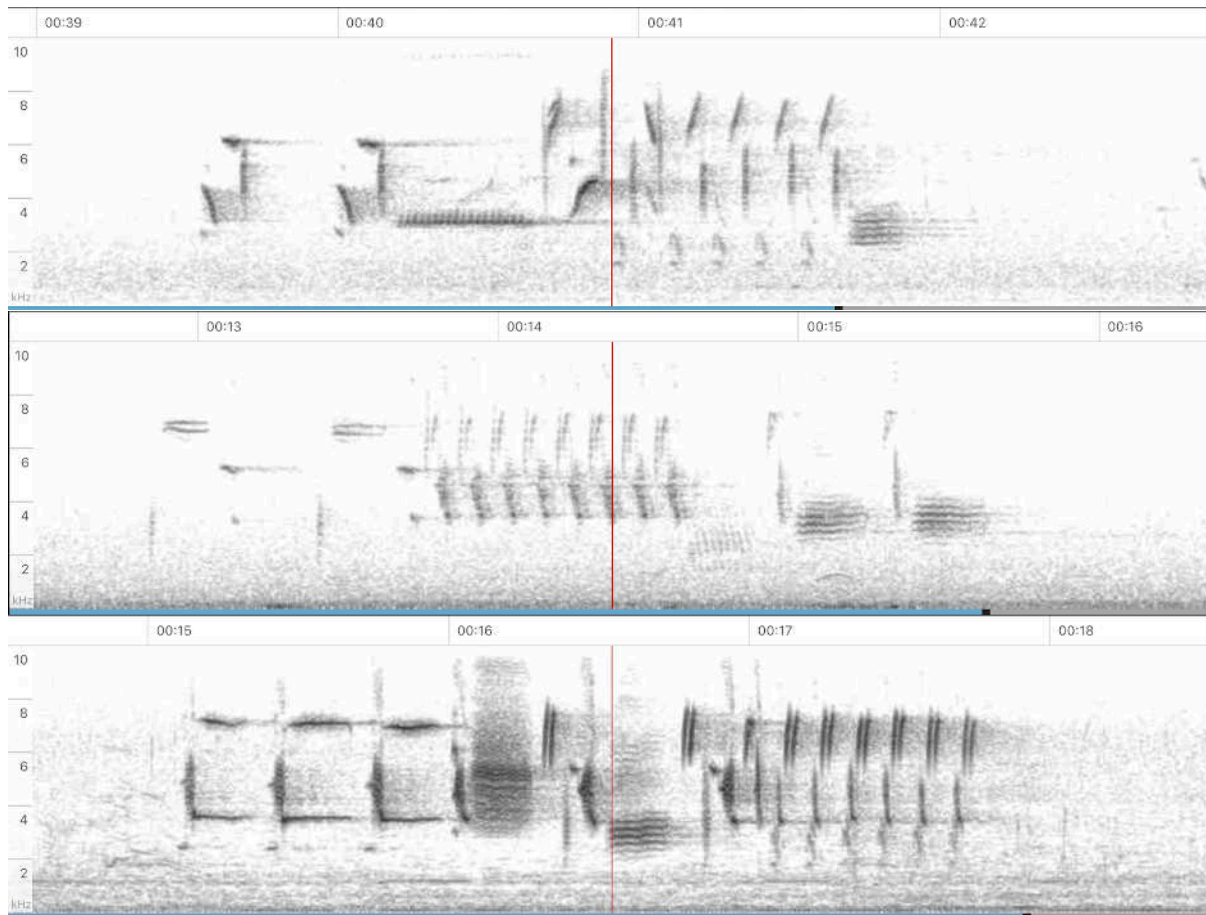

## Le Bruant des prés

C'est le petit jumeau du Bruant chanteur : dans la liste des bruants communs, c'est le seul autre qui est rayé sur la poitrine (chez les adultes du moins). Cependant, il est un peu plus petit, d'aspect plus pâle et plus grisâtre, avec une queue plus courte et souvent encochée. Les rayures sur la poitrine sont plus fines, et la tache brunâtre au centre de la poitrine est moins prononcée que chez le Bruant chanteur, parfois elle est même absente. Un critère distinctif de ce bruant ce sont ses lores jaunâtres (la bande pâle au-dessus des yeux). Pas toujours facile à voir, surtout de loin, mais sous un bon éclairage, cette bande jaune presque blanche va permettre d'identifier à coup sûr cette espèce, du moment qu'il a la poitrine rayée, sinon on a affaire à un Bruant à gorge blanche.

C'est un autre oiseau qui porte bien son nom : ce bruant se tient exclusivement dans les prés : végétation courte, homogène, à grande superficie, et aussi dans des habitats sableux du genre dunes avec un peu de végétation. Ceux qui sont déjà allés aux Îles de la Madeleine ont pu constater que c'est le paradis du Bruant des prés. Plus près de nous, tout champ non cultivé, à végétation courte, sera un habitat où on rencontrera cette espèce.



Bruant des prés, sourcils jaunes, pas de tache nette au centre de la poitrine sur cet individu

Puisque son habitat est plus limité, ou moins visité par les observateurs, cette espèce est rapportée beaucoup moins fréquemment que le Bruant chanteur. Il est complètement absent l'hiver, arrive au début avril, pointe à un maximum de 10% des feuilletts au milieu de l'été, puis disparaît au mois d'octobre.

Comme pour bien des espèces, le chant est un excellent critère d'identification. Comme il chante dans un champ ouvert, on l'entend de loin, surtout si le vent porte le son vers nous. Son chant ressemble à celui du Bruant chanteur, principalement le début. Par contre la finale est différente : elle consiste en une note grésillante et prolongée, suivie d'une note finale brève,

un ton plus bas, et nettement métallique et presque artificielle. La combinaison de ces 2 notes sont assez caractéristiques et uniques. J'avoue par contre que ça peut prendre plusieurs années de pratique pour différencier à coup sûr le chant du Bruant des prés de celui du Bruant chanteur.



Bruant des prés

Rêvez, planifiez, réalisez...  
avec votre centre-jardin déco

**BOTANIX**  
COMPTOIR RICHELIEU

350, rue du Collège  
Sorel-Tracy (Québec) J3P 6T7  
Tél. : 450 742.9444  
Télec. : 450 742.7944  
comptoirrichelieu@qc.aira.com

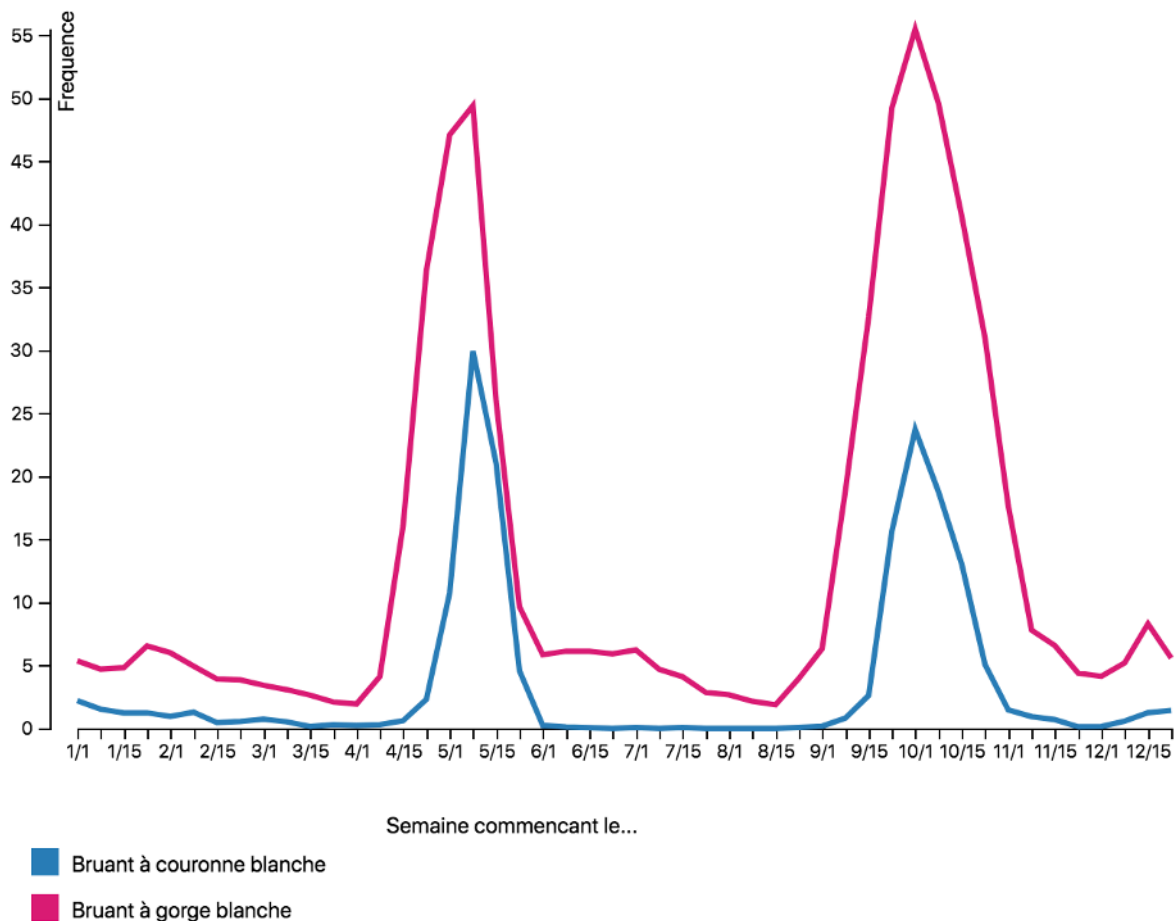

## Bruant à gorge blanche

La prochaine catégorie regroupe deux bruants à poitrine unie, grise, et avec des lignes contrastées noires et blanches sur la tête. Nous allons débiter avec le plus commun d'entre eux : le Bruant à gorge blanche.

Comme l'indique le graphique, on voit que ce sont des bruants observés principalement en migration le printemps et l'automne. Le Bruant à gorge blanche niche presque partout au Québec, et également dans nos régions. On le voit donc aussi l'été, et même parfois l'hiver. Mais la majorité des observations se fait en avril et mai le printemps et en septembre et octobre l'automne.

C'est un bruant de bonne taille qu'on rencontre souvent au pied des arbustes, caché sous les bosquets denses, près des clairières, en lisière de forêt. Il essaie d'être discret mais il n'y arrive pas toujours lorsqu'il est présent en grande quantité en migration. Il a le dos brun roux, une tête de bonne dimension et un coup court lui donne un aspect costaud. Il a la poitrine unie grise

avec une gorge blanche bien démarquée et bordée d'une lisière noire. La tête est rayée de 4 bandes noires (une vis à vis l'œil, les 2 autres sur le dessus de la tête) séparée par 3 large bandes blanche. Le contraste est remarquable. De plus, le début de la bande juste au-dessus de l'œil est d'un jaune franc. Lorsqu'on a la chance de le voir de face, même un court instant, l'identification est facile.



Bruant à gorge blanche, forme à calotte rayée de chamois.  
Voir la forme à rayures blanches sur la page couverture.

Il y a deux variante de plumage chez l'adulte du Bruant à gorge blanche. Celui décrit précédemment est la variante à calotte rayée de noir et de blanc. L'autre variante, peut-être un peu moins fréquente (?) est la variante à calotte rayée de noir et de chamois. Les oiseaux de cette variante semblent beaucoup plus ternes, et par le fait même, un peu plus difficile à identifier. La gorge blanche est aussi moins apparente. Elle semble moins bien découpée, souvent même divisée en 3 bavettes. La poitrine est également plus beige que grise. Cette variante n'a rien à voir avec le sexe, contrairement à ce que plusieurs personnes pourraient penser.

Le chant est bien connu. C'est une suite de notes, lentes et pures. La version la plus classique consiste en 3 notes, une haute, une moyenne et une note plus basse, suivi d'une même note répétée 3 fois, à 3 reprise. Le tout forme le célèbre : *Où es-tu, Frédéric, Frédéric, Frédéric*. Une autre variante est une note basse suivi des 3 *Frédéric* sur un ton plus haut. Son chant lui donne d'ailleurs son nom commun : Le Frédéric !

## Le Bruant à couronne blanche

L'autre espèce similaire est le Bruant à couronne blanche. Lui aussi on le voit en migration : en mai le printemps et de la fin septembre à la fin octobre l'automne. Il est totalement absent ici l'été, car il niche dans le nord du Québec à partir de la Baie James, ainsi qu'au Labrador. De très rares mentions sont rapportées l'hiver. Il se tient dans les milieux ouverts, au sol en général, ou au sommet de petits arbustes, donc en théorie plus facile à voir, par contre sa migration est assez brève et il est présent en plus petits nombres que le Bruant à gorge blanche.

C'est le plus grand des bruants de notre liste, il semble même avoir un cou plus long, comme s'il cherchait à voir plus loin. Lui aussi a le dos brun roux, une longue queue, mais la poitrine, la gorge, les côtés et l'arrière du cou sont gris uniforme, sans motif, sans rayures. Le bec, pas très fort, est rose. Ce qui le caractérise avant tout est le motif de la calotte avec trois raies blanches, séparées de raies noires. On croirait qu'il porte un casque de vélo ! Il n'a pas les lores jaunes comme les Bruants à gorge blanche et des prés. Le contraste noir et blanc est d'autant plus saisissant. Les plumes de la calotte peuvent être redressées, ce qui donne un aspect "front droit et tête pointue".

Puisque ce bruant passe parmi nous assez brièvement le printemps, on manque d'occasions d'entendre et de se familiariser avec son chant. D'ailleurs, au moment d'écrire ce texte, il n'y a qu'un seul enregistrement audio de l'espèce au Québec sur *eBird*. Le chant que j'ai appris à reconnaître est comme suit : une longue note d'introduction, semblable au bruant à gorge blanche, suivie de 2 notes brèves, et se termine en 2 (parfois 3) notes plus bourdonnantes.



Bruant à couronne blanche

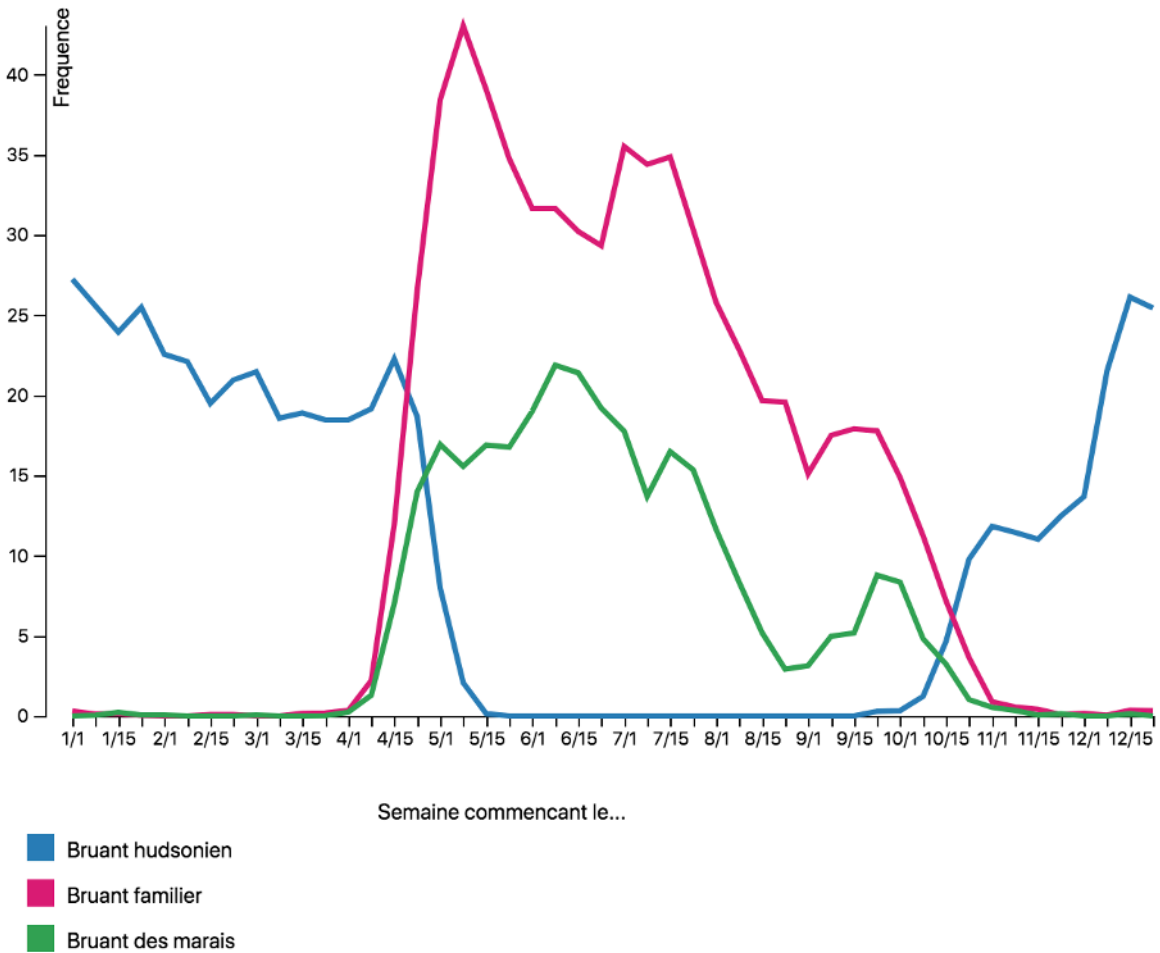

La dernière catégorie rassemble les bruants à poitrine unie et à calotte rousse.

## Le Bruant hudsonien

C'est le seul bruant d'hiver. Il est absent de nos région l'été (de mi-mai jusqu'au début octobre). Il est assez fréquent et en général bien connu des observateurs d'oiseaux car il aime bien se tenir sous les mangeoires, où il va récolter les graines que les autres espèces ont laissées tomber.

Le Bruant hudsonien est un bruant de taille moyenne, à dos brun-roux, avec une poitrine unie, grisâtre sur le devant et plutôt brun-roux pâle sur les flancs. Cependant, il y a une tache noire plus ou moins diffuse, mais bien visible, au centre de la poitrine. La tête est deux tons : gris pâle avec une raie rousse derrière l'œil, et une calotte rousse caractéristique. Trait particulier intéressant : le bec aussi est deux tons : la mandibule supérieure est noire, et la mandibule inférieure est jaune.

La tête ressemble un peu à celle du Bruant familier, avec la même calotte rousse, mais la bande au-dessus de l'œil est du même gris que le reste de la joue et de la nuque, alors que chez le Bruant familier, la bande au-dessus de l'œil est nettement plus pâle, pratiquement blanche. Bref, la combinaison : calotte rousse, sourcil gris, bec bicolore, tache noire au centre d'une poitrine unie, tout ça ensemble permet d'identifier facilement ce bruant commun de nos hivers.



Bruant hudsonien, bec bicolore, calotte rousse, tache diffuse au centre d'une poitrine unie

On ne va pas s'étendre trop longtemps sur le chant, car il chante à peu près jamais l'hiver. On va parfois l'entendre tôt le printemps en se demandant de quelle espèce il peut bien s'agir. Son chant est une suite de gazouillis mélodieux et discret, descendant vers la fin.

Les deux dernières espèces de bruant ont quelques points en commun : ils ont un chant très similaire : une trille. Ils ont une calotte rousse et une poitrine unie. Mais ici, la principale caractéristique pour les identifier n'est pas sur l'oiseau, mais ce qu'il y a autour de lui : son habitat !

## Le Bruant Familier

C'est le plus petit bruant de la liste. Mais c'est le plus commun de cette liste des bruants à poitrine unie et calotte rousse. Il est visible du printemps jusqu'à l'automne. Encore une fois, brun-roux sur le dos, avec une longue queue étroite. La poitrine, les joues et la nuque sont gris pâles, sans rayures. La gorge est un peu plus pâle. Le motif de la tête est caractéristique : une mince bande noire traverse l'œil, surmonté d'une bande blanche, le tout est complété par une calotte rousse. Le tout est bien contrasté.



Bruant familier, avec la combinaison barre noire dans l'œil, sourcil pâle et calotte rousse

Ce bruant se tient principalement en banlieue, dans les espaces ouverts, gazonnés, mais avec un minimum d'arbres pour se percher et nicher (souvent des conifères). On le voit souvent se nourrir au sol, en petit groupe de quelques individus. Il se déplace nerveusement, en émettant souvent des petit 'tsip' perçant et sonore. On entend souvent ces cris, un peu partout autour de nous, avant de les repérer visuellement.

Son chant est une longue trille énergique, rapide et prolongée, qu'il émet perché, souvent au sommet d'un arbre de taille modeste. Le printemps et au début de l'été, il va répéter ce chant inlassablement, surtout le matin. Dans le même habitat, on pourrait confondre ce chant avec

celui du Junco ardoisé, mais ce dernier est plus mélodique, un peu plus lent. Une Paruline des pins va chanter une trille un peu plus terne et lente, mais à partir du sommet d'un grand pin. Et il y a aussi la trille du Bruant des marais, qui est notre prochaine espèce.

### Le Bruant des marais

C'est un bruant roux et gris. Un peu plus petit qu'un Bruant chanteur, il a le dos et la calotte nettement roux, sans barres alaires. Les flancs sont également roux mais un peu plus pâle. La poitrine et le côté de la tête sont gris. Sans dire que la poitrine est rayée, on remarque qu'elle est moins uniforme que les derniers bruants qu'on a décrits. Ce bruant nous montre une gorge blanche, moins bien découpée que chez le Bruant à gorge blanche, mais peut facilement nous induire en erreur. On retrouve une bande chamois de chaque côté de cette gorge. La joue est grise teintée de brun-roux, et finalement une bande brune foncée part de l'œil et s'étend jusqu'à la nuque. Le bec est jaunâtre. En résumé, c'est un beau Bruant, avec des couleurs vives, mais sans traits bien caractéristique qui va permettre de l'identifier du premier coup d'œil.



Bruant des marais

Encore une fois, c'est un oiseau qui porte bien son nom : ce bruant se retrouve exclusivement dans les marais humides, les bords d'étangs, dans la végétation dense. En fait, l'habitat devient le meilleur critère d'identification pour ce bruant, car on ne retrouvera pas de Bruant familier ni vraiment de Bruant à gorge blanche dans cet habitat en pleine période de nidification. On le voit donc du printemps à l'automne, mais moins fréquemment que les autres espèces, car il se tient dans un habitat qu'on visite moins souvent.

Le chant aussi sera un critère important. En fait, si on entend une trille un peu lâche et lente qui provient d'un marais avec végétation dense, on peut sans trop se tromper que c'est un Bruant des marais qui chante. Il ne reste plus qu'à le voir !

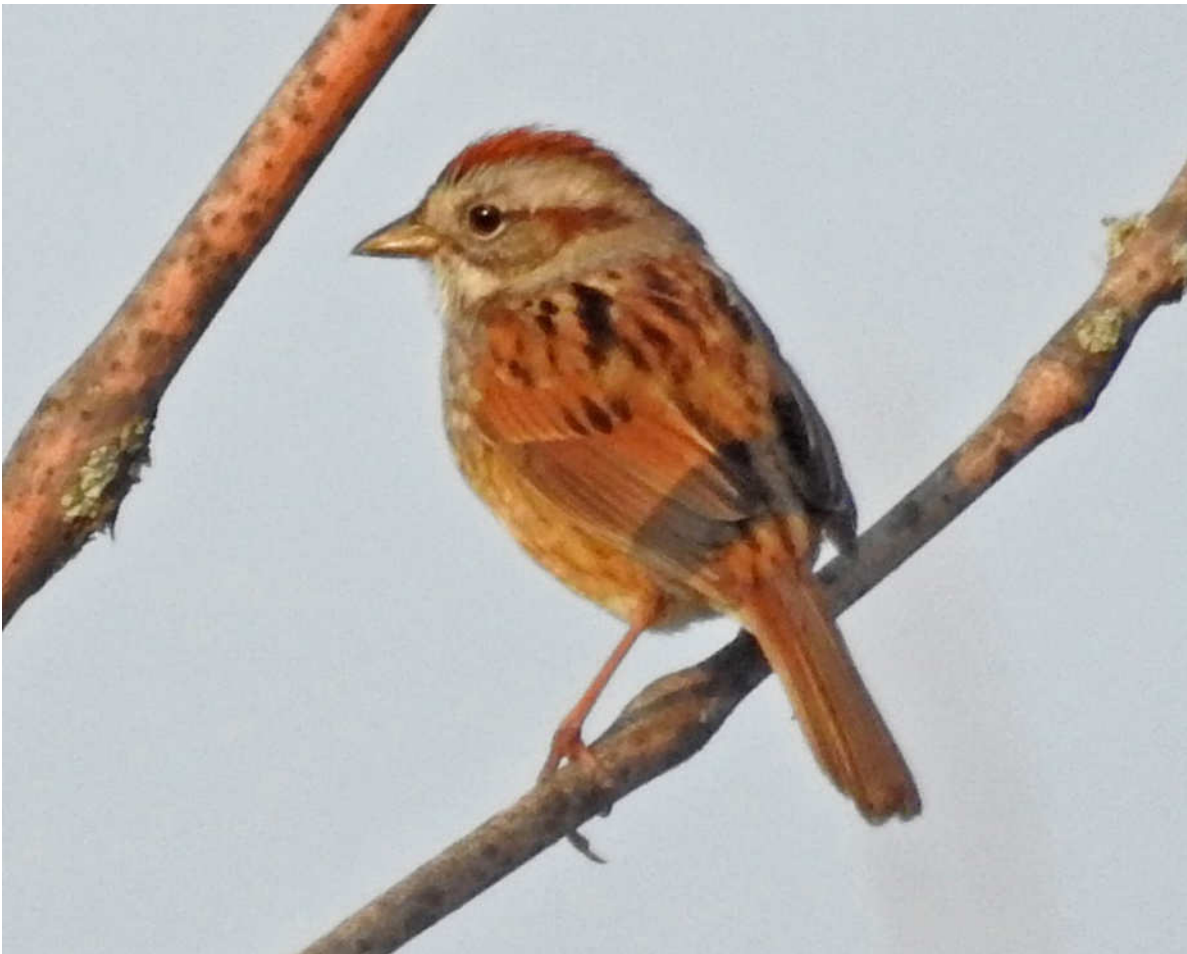

Bruant des marais, du roux et du gris, et un semblant de gorge blanche.

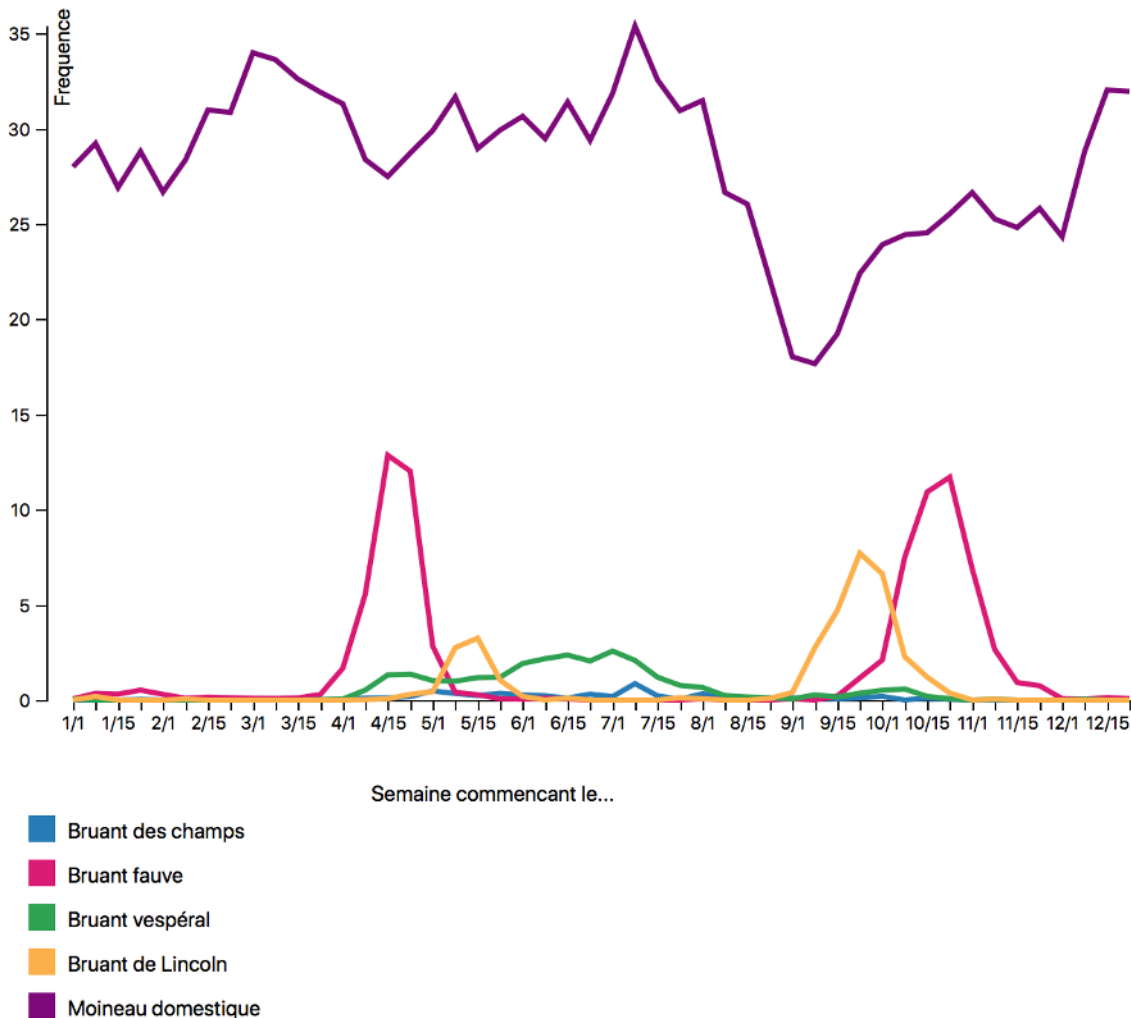

## Les autres...

Très rapidement, voici la liste des autres Bruants beaucoup plus rares. **Le Bruant Fauve** est un GROS Bruant chanteur roux (et non brun). Les rayures rousses sur la poitrine sont très larges. La moitié de la tête est grise. On le voit en migration seulement, et il se tient souvent dans les sous-bois denses, caché, donc difficile à voir. Par contre il a un chant très mélodieux.

**Le Bruant de Lincoln** est avec nous l'été. Cependant c'est un bruant très discret, farouche, peu vocal, et terne. Il a de fines rayures sur le haut de la poitrine beige, le reste du ventre étant blanc. Il se tient aussi dans les sous-bois, bosquets denses, au sol, bref, difficile à voir.

On retrouve le **Bruant vespéral** dans le même habitat que les Alouettes cornues, c'est à dire en terrain agricole, loin de tout ! La meilleure chance de le repérer est d'aller en campagne, tôt le

printemps, au lever du soleil, et essayer d'entendre son chant, lent et mélodieux, qui débute avec une paire de notes sifflées. C'est un bruant plus gris que brun, à rayures sur la poitrine, cercle oculaire blanc, avec les rectrices externes de la queue blanches, à la manière des Juncos. Parfois on peut réussir à observer ses épaulettes rousses.

De la liste, le **Bruant des champs** est le plus rare. Visible l'été seulement, c'est un bruant peu contrasté, roux et gris, sans rayures, avec calotte rousse, cercle oculaire blanc et petit bec rose. Il se tient dans les champs en régénération, avec des bosquets et arbustes. Son chant est particulier : c'est comme une balle de ping-pong qu'on laisse tomber sur une surface dure et qui produit une note qui accélère de plus en plus.

Finalement, il y a le Moineau domestique, bien connu de tous. Le mâle ne posera pas vraiment de problème, avec sa bavette et bec noir, plus ou moins bien dessinées, sa joue gris pâle, calotte grise, derrière de l'œil et nuque brun-roux. L'hiver on ajoute un peu plus de gris, avec un bec à base jaune. La femelle est vraiment plus terne, un mélange de beige terne et de gris discret, sans rayure, avec à peine un sourcil plus pâle. L'aspect est plus trapu qu'un bruant, comme s'ils n'avaient pas de cou.

Pour terminer, mentionnons que presque tous les jeunes bruants, à la fin de l'été, ont la poitrine rayée (même les Juncos !), et que beaucoup de marques caractéristiques sont absentes... bref rien pour nous simplifier la vie, mais ça fait partie du plaisir et du défi de l'identification des oiseaux !



---

## Forum CostBernache

---

Le 19 février 2014, Mario Cloutier nous présentait le forum costbernache, forum d'ornithologie où vous pouvez partager observations, photos, etc. Pour y participer, inscrivez-vous à :

<http://costbernache.forumactif.org/login>

Vous rencontrez des difficultés pour vous enregistrer ?

Écrivez à [costbernache@outlook.com](mailto:costbernache@outlook.com) et Mario se fera un plaisir de vous aider.

