le QUOTIDIEN

17e année no 197 | Chicoutimi, vendredi 25 mai 1990 | 40 pages | 50¢

CABLOTEL

59,95

CÂBLO SANS FIL
REMIS À NEUF
QUANTITÉ LIMITÉE
RÉPARATION
BASE: $39,95
TRANSMETTEUR $19,95
1360, boul. Saguenay E.
(près du Parasol)
Chicoutimi
549-5355

100 ans bien sonnés

Page 2

Arthur Villeneuve fait son dernier tour de ville

(Photo Sylvain Dufour)

Pages 3 et 4

Ranford remporte le Connie Smythe

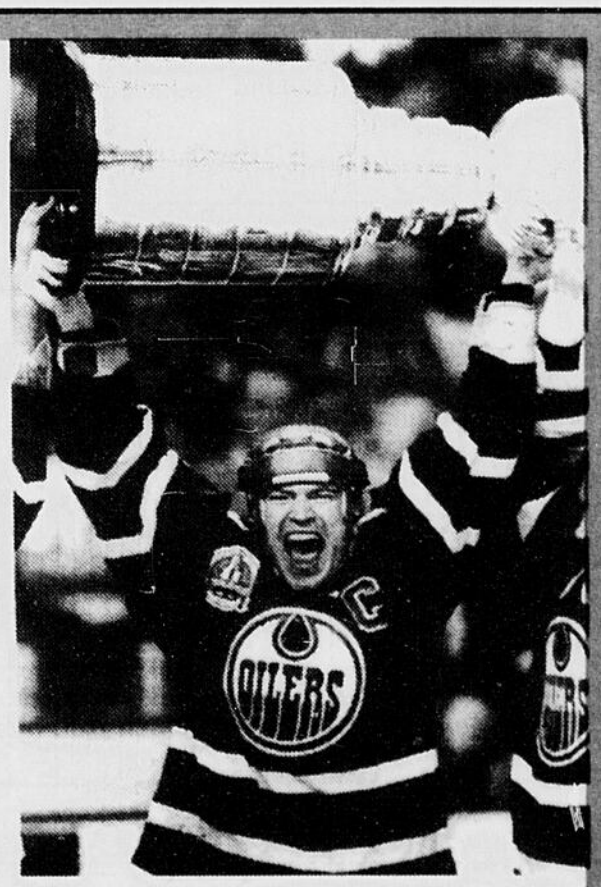

Cinquième coupe Stanley pour **les Oilers**

Gain de 4 -1

L'ère de Wayne Gretzky est bien révolue

Page 35

Normandin

Albert Roy fête son centenaire

NORMANDIN - Le personnel du foyer Saint-Cyrille de Normandin a fêté le centenaire de l'un de ses pensionnaires hier.

Albert Roy fait maintenant partie du groupe sélect des centenaires. Cet anniversaire a été l'occasion d'une fête bien particulière dans la résidence pour personnes âgées.

Les responsables de l'établissement ont offert une pipe toute neuve en cadeau à M. Roy pour marquer cet anniversaire. Ce dernier fume la pipe depuis maintenant 74 ans et ne semble pas trop s'inquiéter des effets nocifs du tabac.

M. Roy est encore en bonne santé. Il se déplace seul et selon ce que nous avons appris, ne déteste pas causer avec les autres pensionnaires. A 100 ans, il en a long à raconter sur sa vie et les événements qui ont marqué son secteur.

FETE - Ce n'est pas tous les jours que la région peut fêter un centenaire. M. Albert Roy, de Normandin, a atteint cet âge plus que vénérable, hier, au Foyer pour personnes âgées. Ange-Aimé Thibeault a voulu souligner l'événement comme il se doit.

(Photo Steeve Tremblay)

Faits divers

Début d'incendie

JONQUIERE (NB) - L'intervention rapide des pompiers de Jonquière a permis de circonscrire rapidement un incendie qui s'était déclaré, hier, dans une résidence unifamiliale du secteur Kénogami.

Les flammes ont pris naissance dans un mur du sous-sol, au 3632 rue Boulay, à Jonquière, en raison d'un câble électrique qui a surchauffé.

L'alerte a été donné à 20h11 et les trois pompiers dépêchés sur les lieux ont pu rapidement éteindre le feu. Les dégats mineurs ont surtout été causés par la fumée qui s'est dégagée.

D'autre part, les sapeurs ont dû répondre à une autre alerte à 20h08, soit à l'école de la Présentation où le feu faisait rage dans un conteneur à déchets. Il semble que des enfants aient allumé le feu.

Trafiquants arrêtés

CHICOUTIMI (NB) — Deux individus dans la trentaine, originaires de Chicoutimi, comparaîtront ce matin au Palais de justice pour y répondre d'accusations de possession de stupéfiants dans le but d'en faire le trafic.

Les deux inculpés ont été arrêtés mercredi après une longue enquête de l'Escouade des moeurs de la Sûreté du Québec et des policiers municipaux de Chicoutimi, laquelle a mené à des perquisitions dans deux résidences de Chicoutimi.

A l'intérieur de celles-ci, les policiers ont découvert 200 grammes de cocaïne et 20 grammes de haschish, le tout d'une valeur de 150 000 $.

Double meurtre

DRUMMONDVILLE (PC) — Un Drummondvillois de 28 ans, Roland Morin, devra subir son procès lors des prochaines assises criminelles au palais de justice de Drummondville, par le juge Yvon Sirois, de la cour du Québec, chambre criminelle. Les assises ouvriront le 5 septembre. A ce moment-là, une date sera fixée pour le double procès.

Morin est accusé d'avoir assassiné son fils Alexandre, âgé de 3 ans, et son ex-concubine, Carole Lévesque-Blanchette, âgée de 31 ans. Ce double meurtre au premier degré est survenu l'après-midi du 27 avril au domicile de la victime, à Saint-Nicéphore.

L'accusé a subi son enquête préliminaire au cours de laquelle une dizaine de témoins ont été entendus à la demande du substitut du Procureur général, Me Alain Perreault. Toutefois, une ordonnance de non-publication a été émise par le juge.

Bilan routier

QUEBEC (PC) — Les accidents de la route survenus au cours du premier trimestre de 1990, et rapportés à la Régie de l'assurance automobile du Québec, ont diminué de 9,7 pour cent comparativement au trimestre correspondant de l'année précédente.

Le nombre des accidents au cours des trois premiers mois de 1990 s'est élevé à 43 169, au regard de 47 794 au cours des trois premiers mois de l'année 1989.

Les accidents avec dommages corporels représentent 16,5 pour cent et 16,3 pour cent respectivement pour les années 1989 et 1990.

Mort de Johanne Beaudoin

MONTREAL (PC) — Le vol est bel et bien le mobile qui a conduit au meurtre de Johanne Beaudoin, une mère de deux enfants qui, le 16 mai dernier, a été découverte poignardée à plusieurs reprises à l'intérieur de sa luxueuse résidence de la rue Portland, à Mont-Royal.

Le tueur, qui aurait quitté les lieux du drame à bord du véhicule de sa victime, a subtilisé un téléviseur, un appareil vidéo, une caméra ainsi que plusieurs cartes de crédit avant de prendre la fuite à bord de l'auto de la femme de 35 ans.

Par ailleurs, les enquêteurs croient savoir que l'assassin, après s'être libéré de son butin, se serait baladé pendant trois jours avec la voiture de sa victime, une Honda Accord 1987, de couleur gris foncé, immatriculée RSF-480.

Des informations parvenues au bureau de la section des homicides de la Communauté urbaine de Montréal laissaient même entendre que le meurtrier aurait été vu, vendredi, soit deux jours après le drame, à bord de cette Honda. Il circulait alors dans les rues du Vieux-Montréal.

Samedi, le suspect, dont les policiers ont tracé le portrait-robot plus tôt cette semaine, aurait ensuite abandonné la Honda de la victime sous le pont de la Concorde, de l'île Sainte-Hélène, avant d'y mettre le feu.

Pas possible

Découverte étrange

MAYPORT, E.U. (AFP) — Deux pieds humains portant une paire de baskets ont été découverts dans le ventre d'un requin tigré, pris dans les filets d'un bateau qui pêchait au nord-est de la Floride, ont indiqué jeudi les gardes-côtes à Mayport.

Les restes humains et les chaussures ont été remis pour enquête à la police de Jacksonville, en Floride, a-t-on précisé de même source. Ces pièces «sont toujours à l'examen mais il sera impossible de les identifier» a commenté un porte-parole de la police.

L'équipage du Patricia Anne avait découvert un pied alors qu'il était en train de vider le requin de trois mètres de long.

Météo

Min.: 4
Max.: 18

MONTREAL (PC) — Une crête de haute pression presque stationnaire sur le Québec maintient le ciel généralement dégagé sur la plupart des régions. Seule la région de l'Abitibi conservera encore des nuages avec toutefois des percées de soleil de plus en plus fréquentes.

L'ensoleillement prévu fera en sorte que les températures atteindront les normales saisonnières vendredi, un peu partout à travers la province.

Cependant, l'air instable qui prévaut sur l'ouest de la province sera favorable à la formation de nuages voire même de quelques averses dispersées en après-midi.

Lac St-Jean, Saguenay, La Tuque, Réserve des Laurentides: Ensoleillé avec passages nuageux. Max.: près de 18. Min.: près de 4. Samedi: ensoleillé avec passages nuageux.

Sommaire

Arts	22
Bandes dessinées	20
Bourse	24-25
Détente	21
Décès	32
Finances	26
Horoscope	21
Petites annonces	27 à 31
Sports	33 à 39
Télévision	20

Loto

La Quotidienne

A trois chiffres
7-1-0
A quatre chiffres
9-5-2-1

Abonnement:
545-4474
Le Quotidien
1051, boul. Talbot
Chicoutimi, G7H 5C1
Bibliothèque nationale du Québec
Courrier de deuxième classe
(no.: 32131). Port de retour garanti

Marées

CHICOUTIMI — La marée sera basse à 11h40 (0m2) et haute à 16h35 (4m6). Elle sera à nouveau basse à 23h25 (0m5) et haute à 04h50 (5m8).

LA BAIE — La marée sera basse à 10h20 (0m0) et haute à 16h25 (5m2). Elle sera à nouveau basse à 22h20 (0m4) et haute à 04h40 (6m4).

Journalistes: Saguenay.....**545-1834** — Lac-St-Jean-Est (Alma).....**668-4506** — Lac-St-Jean-Ouest (St-Félicien)...**679-3832**

Artistes et politiciens

Dernier hommage à Arthur Villeneuve

CHICOUTIMI (CL) — Pour une dernière fois, Arthur Villeneuve a traversé sa ville, accompagné de plusieurs centaines de personnes venues lui rendre un ultime hommage à la salle du conseil municipal de Chicoutimi et à l'église Sacré-Coeur où il avait été baptisé le 4 janvier 1910.

Christiane Laforge

Des artistes et personnalités de la scène politique et culturelle ont suivi le cortège, de l'hôtel de ville à l'église: Lucien Bouchard, André Harvey, Jeanne Blackburn, ainsi que le sculpteur Armand Vaillancourt, Tex Lecor, Jean-Guy Barbeau et plusieurs autres.

«La nouvelle de la mort d'Arthur Villeneuve a déclenché un mouvement de sympathie, a déclaré le prêtre dans son homélie. Ajoutant que c'est cela qui, dans la peine, aide le plus les personnes éprouvées.» Il a particulièrement insisté sur les qualités de l'homme: sa foi ardente, sa bonté, son humilité, son calme et sa fidélité à sa compagne, Hélène Morin, qu'il a épousée le 24 mai 1945.

HELENE MORIN ET SES ENFANTS, Réal (deuxième à l'arrière gauche de la photo, Michel, Micheline et Céline. Arthur Villeneuve comptait aussi trois enfants d'un premier mariage: Marcel, Claudette et Jacques. Il avait 32 petits-enfants et arrières-petits-enfants.

(Photo Rocket Lavoie)

Arthur Villeneuve ne craignait pas de mourir. Il aurait dit, il y a peu de temps: «Ma mission est presque terminée. Je n'ai pas peur de mourir. Je mourrai comme un petit oiseau.»

Prenant la parole, à la fin de la cérémonie, Ulric Blackburn, maire de Chicoutimi, a exprimé à Madame Villeneuve toute la sympathie et l'émotion ressentie par la population: «Il est parti dans le sommeil du juste. Cette fin a été à l'image du grand croyant qu'il était, de l'homme bon, humble et discret. Nous devions bien lui rendre un hommage exceptionnel.

Terminant en ajoutant: son nom et celui de Chicoutimi sont, désormais et à jamais, liés.»

L'Assemblée nationale

L'Assemblée nationale a adopté à l'unanimité, une motion déposée par la ministre des Affaires culturelles, Lucienne Robillard, suite au décès du peintre Arthur Villeneuve.

Evoquant les débuts du peintre naïf, la ministre a souligné que la foi de l'artiste en son oeuvre, sa simplicité et sa gentillesse.

«Le barbier Villeneuve n'est plus. Son oeuvre continuera heureusement de raconter ce que fut son monde intérieur, cet univers si particulier qui l'habitait et, au fond, son message de paix et de sérénité.

Cet homme fut sans doute un peintre naïf, il fut surtout un être sensible, clairvoyant à sa manière et d'une grande bonté.»

Une rencontre amicale a clos la cérémonie des funérailles d'Arthur Villeneuve, au cours de laquelle Lucien Bouchard a pris la parole pour souligner l'importance du rôle des artistes dans la société.

Lucien Bouchard s'incline devant Arthur Villeneuve

CHICOUTIMI (DB) — Le nouveau député indépendant aux Communes, Lucien Bouchard, était parmi les personnalités de marque qui ont rendu un dernier hommage à la mémoire de l'artiste Arthur Villeneuve, hier, en l'église Sacré-Coeur de Chicoutimi.

Denis Bouchard

Affichant une belle forme en dépit des derniers événements, Lucien Bouchard a tenu une conférence de presse impromptue sur le parvis de l'église.

Il a refusé de commenter la scène politique préférant s'incliner devant la mémoire d'Arthur Villeneuve.

«Arthur Villeneuve, a-t-il d'abord dit, était un peintre de vérité, qui a rendu une oeuvre universelle. Il était un créateur, un imaginatif. Il était porteur d'une création remarquable.»

Bouchard a ajouté: «Il a payé le prix pour faire triompher la vérité. C'était un homme porté par son talent.»

Enfin, le ministre a avoué ne pas posséder d'oeuvre du célèbre peintre «parce qu'il n'en avait pas les moyens», mais qu'il aimerait beaucoup en avoir une.

LUCIEN BOUCHARD est venu rendre un dernier hommage à Arthur Villeneuve. Sur la photo, on le reconnait en compagnie de Marc-André Bédard, ainsi, que, à l'avant-plan, Guy Bergeron, directeur des communications à Chicoutimi.

(Photo Rocket Lavoie)

Hino

Saguenay Hino enr.

Vente et achat de camions

2802, Talbot, CHICOUTIMI

543-5684

Camions HINO - Garantie formidable - Petit - Moyen - Semi-lourd

Spécial Démonstrateur Hino 1990

Spécial boîte remorque

Spécial loader

Spécial Inter Eagle 87 avec permis V.R.

Alphonse Desbiens, représentant

AMITIE - Plusieurs artistes sont venus témoigner de leur amitié, lors des funérailles du peintre Arthur Villeneuve, hier après-midi, à l'église Sacré-Coeur de Chicoutimi. Jean-Paul Lapointe, son épouse Rina et Tex Lecor ont suivi le cortège de l'hôtel de ville de Chicoutimi à l'église.

(Photo Rocket Lavoie)

EPOUSE - La mort subite d'Arthur Villeneuve a fortement éprouvé son épouse, Hélène Morin. Hier, 24 mai, était le jour de leur 45e anniversaire de mariage. Madame Villeneuve est, ici, accompagnée de sa fille Micheline.

(Photo Rocket Lavoie)

Cérémonie émouvante

Hélène Morin reçoit l'Ordre de Malte

CHICOUTIMI (CL) — Hélène Morin-Villeneuve a été nommée Dame de Malte et pourra porter le nom de Lady Hélène. Une brève cérémonie, imprévue mais émouvante, a suivi les funérailles du peintre Arthur Villeneuve, décédé subitement à Montréal, lundi dernier. André Fontaine, Grand commandeur pour l'Amérique du Nord de l'Ordre des chevaliers de Malte, a ainsi, hier après-midi, rendu hommage au célèbre peintre et à son épouse.

Grand ami de l'artiste depuis le début des années 1960, alors qu'il était propriétaire d'une galerie d'art à Place Ville-Marie, André Fontaine est Grand commandeur depuis dix ans. L'Ordre de Malte, fondé à Jérusalem en 1070, veille, aujourd'hui à rendre honneur à des personnes ayant fait leur marque dans le monde.

Il y a trois mois, l'Ordre avait décidé de nommer Arthur Villeneuve chevalier de l'Ordre de Malte.

Sa mort subite a incité l'Ordre à rendre cet honneur à sa compagne.

Ce qui fut fait hier, en présence des parents et amis présents, alors qu'André Fontaine a proclamé Hélène Morin-Villeneuve, Dame de Malte et lui a remis la croix de l'Ordre de Malte.

Spectacle aérien bisannuel

Ville de La Baie s'associe avec les militaires

par Claude Côté

LA BAIE (CC) - La Base des forces canadiennes de Bagotville s'est associée à Ville de La Baie pour présenter, les 16 et 17 juin, son spectacle aérien bisannuel qui comportera certaines nouveautés.

En conférence de presse, hier, le colonel Fraser Holman, commandant de la base militaire, a mentionné que des appareils militaires qui, comme le bombardier américain B-1 (une valeur de 250 millions $), n'ont encore jamais participé à cet événement régional seraient en effet présents.

En fait, une cinquantaine d'appareils, dont quelques-uns en provenance des Etats-Unis, d'Angleterre et d'Allemagne, seront montrés aux quelque 50 000 visiteurs qui devraient entrer sur la base militaire, au cours des deux jours de spectacle. Parmi les avions attendus, il y aura le Phantom F-4, le Tomcat F-14, le Eagle F-15, le F-16, le FB-111, le A-4, le A-10, le C-12 et le E-2. Ce sera probalement le plus important arsenal jamais vu à la Base de Bagotville, du moins à l'occasion d'un spectacle aérien.

En ce qui a trait au spectacle proprement dit, quelques CF-18 seront évidemment de la partie et leurs pilotes montreront aux spectateurs ce dont ils sont capables aux commandes d'un des appareils militaires les plus sophistiqués de l'heure. Le public pourra non seulement apprécier leurs prouesses, mais vibrer à la vue de ces spécialistes de la force «G» dont ils arrivent à tirer le maximum.

FETE - Le maire de La Baie, Claude Richard, en compagnie du colonel Fraser Holman, ont présenté les grandes lignes du spectacle aérien qui aura lieu les 16 et 17 juin prochains.

(Photo Sylvain Dufour)

Les Snowbirds, qui célèbrent cette année leur 20e anniversaire, présenteront aussi leur spectacle au-dessus de la base, au cours des deux jours consécutifs. L'équipe aérobatique «Holiday Inns» offrira, de son côté, quelques démonstrations qui devraient captiver les spectateurs, tandis que les parachutistes «Sky Hawks» démontreront, quant à eux, leur savoir-faire.

Il faut dire que toutes ces démonstrations en vol se feront en après-midi, les 16 et 17 juin, tandis qu'en matinée les visiteurs pourront admirer et photographier les nombreux appareils au sol.

Sécurité

De son côté, le lieutenant-colonel Denis Rivard, chef des opérations à la Base de Bagotville et directeur général du spectacle aérien, a indiqué que toutes les mesures de sécurité avaient été prises de façon à prévenir tout accident pouvant mettre en danger la vie des visiteurs.

Il a précisé que, comme le veut la loi canadienne, les démonstrations de voltige et autres ne sont pas réalisées directement au-dessus de la foule. Et, toute figure acrobatique doit être exécutée, selon lui, de façon à ce que l'avion ne puisse se trouver en direction des spectateurs à un moment ou à un autre.

Par ailleurs, on offrira aux visiteurs des prix de présence, notamment un vol aller-retour à Paris pour deux personnes, sur les ailes de Canadien International et d'Air Québec Métro. Certaines gens, favorisés par le sort, pourront aussi expérimenter une envolée en CF-18, évidemment à bord d'un simulateur.

Enfin, le maire Claude Richard, qui participait également à la conférence de presse d'hier, a mentionné que Ville de La Baie contribuera financièrement à la réalisation du spectacle aérien, par une somme de 25 000 $, dont 5000 $ en publicité promotionnelle.

Scullion aux abois

La gestion des eaux du lac est ridicule

par Louis Tremblay

ALMA (LT) - Gérald Scullion dénonce le comportement d'Energie électrique Québec (une filiale d'Alcan), dans la gestion du niveau d'eau du lac Saint-Jean.

Le conseiller municipal almatois affirme que l'entreprise joue avec le feu en tenant le lac à 17,4 pieds en cette période de l'année: «On se rappelle de l'automne dernier quand une tempête a secoué le lac qui était à ce niveau. Les dommages ont été considérables», précise Scullion.

Selon lui, il ne faudrait pas qu'une tempête se lève sur le lac Saint-Jean au cours des prochaines heures. L'impact, selon Scullion, serait dramatique dans certains secteurs dont le parc provincial de la Pointe Taillon.

Dans cette affaire, le conseiller réclame une consultation publique sur les travaux de stabilisation des berges effectués depuis cinq ans pas Alcan: «Il serait temps de consulter les usagers. La MRC devrait effectuer une demande de consultation.»

Gérald Scullion considère qu'Alcan interprète largement le décret de dix ans du gouvernement du Québec, autorisant les travaux de stabilisation. Il affirme que le plus bel exemple est l'utilisation abondante des épis, pérés et brise-lame.

Gérald Scullion
(Photothèque Le Quotidien)

«Dans le décret, il est précisé que ces structures soient utilisées après expérimentation. On se demande combien de temps va durer l'expérience», s'interroge Scullion.

Le conseiller almatois parlera de cette affaire à la prochaine assemblée de la MRC. Il condamne le fait que les décisions d'Energie électrique Québec échapent à la direction régionale d'Alcan.

«On se demande si ils ne font pas exprès d'éroder les berges avec un niveau très élevé afin de justifier les travaux qu'ils entendent réaliser. C'est devenu absurde», conclut Gérald Sucllion.

En bref

Tordeuse

CHARLESBOURG (PC) — Un peu plus de 530 000 hectares de forêt, situés particulièrement dans le Bas-Saint-Laurent et la Gaspésie, seront arrosés d'insecticide mircobien dès juin dans le cadre du programme de lutte contre la tordeuse de bourgeons de l'épinette mis sur pied pour la vingt-et-unième année par le ministère de l'Energie et des Ressources du Québec.

Ce programme de pulvérisation aérienne a été mis en place pour protéger la ressource forestière.

Lapointe, Paquet et Associés, c.g.a.
COMPTABLES GÉNÉRAUX LICENCIÉS
• Conseillers en gestion • Comptabilité
• Fiscalité • Planification successorale
Gabriel Lapointe, c.g.a.
Gérard Paquet, c.g.a.
Roger Leclerc, c.g.a.
100, rue Racine est, Suite 200
CHICOUTIMI – 696-4646

Conseil de la radiodiffusion et des télécommunications canadiennes
Canadian Radio-television and Telecommunications Commission
CRTC

AVIS

CRTC — Avis public 1990-54. Le Conseil a été saisi des demandes suivantes: 2. MONTRÉAL, QUÉBEC, SHERBROOKE, CHICOUTIMI (Qué.). Demande (893186700) présentée par YTV CANADA INC. en vue de modifier la condition de licence qui oblige la titulaire voulant offrir YTV au service de base à exiger de chaque télédistributeur de la province de Québec les tarifs de gros suivants: DE: 0,31$ du 01/09/89 au 31/08/90; et 0,32$ du 01/09/90 au 31/08/91. A: 0,08$ de la date d'approbation au 31/08/90; et 0,08$ du 01/09/90 au 31/08/91. Examen de la demande: 525 ouest, boulevard Lake Shore, Toronto (Ont.) M5V 2V8. La demande et les renseignements sur le processus d'intervention, reproduits sur bandes sonores, sont disponibles en communiquant avec la salle d'examen du CRTC, Édifice central, Les Terrasses de la Chaudière, 1, promenade du Portage, Pièce 201, Hull (Qué.); et les bureaux régionaux du C.R.T.C. Complexe Guy Favreau, Tour de l'Est, 200 ouest, boul. René-Lévesque, Pièce 602, Montréal (Qué.), H2Z 1X4. Les interventions écrites, sur bande sonore ou dans toute autre forme, doivent parvenir au Secrétaire général, C.R.T.C., Ottawa (Ontario) K1A 0N2 et preuve qu'une copie conforme a été envoyée à la requérante le ou avant le 20 juin 1990. Pour de plus amples renseignements vous pouvez contacter la direction des Audiences publiques du C.R.T.C. (819) 997-1328 ou (819) 997-1027, ou les Services d'information du C.R.T.C. à Hull au (819) 997-0313 ou le bureau régional de Montréal (514) 283-6607.

CANADA

LES PLUS BAS PRIX •GARANTIS•

LA-Z-BOY® Canada limitée

FAUTEUIL
• Inclinable avec levier
• Berçant
• Choix de tissus et couleurs

SIMMONS

MIRAGE
Matelas de MOUSSE piquée ultra-moelleuse. La surface à sinuosité est plus robuste et plus confortable.
SPÉCIAL 259$ (39")
54" 322$ 60" 367$

PLUS BAS PRIX GARANTIS

Beautyrest
CONTOUR-FLEX*

HÉRITAGE
MATELAS ET SOMMIER
Notre matelas avec le système "contour-flex"
SPÉCIAL 659$ (L'ensemble 39")
Ensemble 54" 779$
Ensemble 60" 899$

PEU IMPORTE VOTRE ACHAT SI VOUS TROUVEZ DANS LES 30 JOURS LE MÊME PRODUIT ANNONCÉ PAR UN CONCURRENT À MEILLEUR PRIX, NOUS VOUS REMBOURSERONS LA DIFFÉRENCE.
C'EST GARANTI!

gf gagnon FRÈRES MEUBLES
LIVRAISON GRATUITE
CRÉDIT MAISON DISPONIBLE

La lutte continue

Les camionneurs se dirigent vers Québec

CHICOUTIMI (DB)- Les voituriers remorqueurs du Saguenay—Lac-Saint-Jean ont poursuivi leur lutte, hier, en vue d'infléchir les politiques

Denis Bouchard

gouvernementales en matière de transport lourd.

Ils ont conduit une soixante de camions-remorques à Québec, vers la Colline parlementaire, dans un mouvement qui s'étend maintenant de la Nouvelle-Ecosse à New York, en passant par le Nouveau-Brunswick et l'Ontario.

Ils ont traversé le Parc des Laurentides à une vitesse moyenne de 70 km/h, escortés de policiers de la Sûreté du Québec.

Le trajet, bien que long, s'est bien passé. Les voituriers remorqueurs, fidèles à leur plan de départ selon lequel ils ne doivent pas défier l'ordre, ont évité de provoquer et les policiers et les automobilistes.

C'est sous le signe de la discrétion que les voituriers ont organisé leur voyage à Québec. Après quelques réunions et des communications avec l'association provinciale, ils ont décidé sans avis de prendre le bord du Parc des Laurentides.

Après s'être rejoints à la jonction du Mont-Apica, les manifestants du Saguenay et du Lac-Saint-Jean ont fait le parcours jusqu'à Stoneham, où ils étaient toujours immobilisés, vers 17 h.

Peu avant le souper, Normand Girard, porte-parole de l'Association régionale des voituriers remorqueurs affichait un optimisme évident en raison des négociations entamées entre ls camionneurs et le premier ministre Robert Bourassa.

Ce matin, à 10 h 30, les membres jeannois de l'association doivent rencontrer le député péquiste Jacques Brassard à son bureau d'Alma.

ROUTE - Les camionneurs de la région avaient comme point de relais la jonction du Mont-Apica et, après ils ont pris la route de Stoneham afin de montrer au gouvernement qu'ils ne veulent pas abandonner la lutte.

(Photo Jean Briand)

Il resterait 600 irréductibles

Les barrages sont tous levés au Québec

MONTREAL (PC) — Les camionneurs indépendants du Québec et de l'Ontario avaient pratiquement levé tous les barrages qui bloquaient l'approvisionnement des denrées, au moment de mettre sous presse hier.

Les quelque 600 irréductibles manifestants, déterminés toutefois à rester solidaires du mouvement de protestation, avaient plutôt choisi d'occuper les arrêts routiers de Lacolle et de Bainsville, près de Rivière-Beaudette, pour inciter le gouvernement à négocier avec leurs dirigeants.

«Ils veulent que notre président rencontre le ministre Elkas. Ils ne sont pas satisfaits des offres de mardi dernier», a déclaré une porte-parole de l'Association des propriétaires de camions-remorque du Québec, hier soir.

Selon Michel Martin, agent de relations publiques pour la Sûreté du Québec, aucun camion ne bloquait la circulation sur la route 20, près de Rivière-Beaudette hier soir. «Aux dernières nouvelles, il n'y avait plus un seul barrage au Québec», a-t-il dit.

En Ontario, les camionneurs qui bloquaient le pont de Windsor, à la frontière de l'Ontario et des Etats-Unis, ont également disparu au cours de la journée.

«Les frontières entre le Québec et l'Ontario ont été dégagées, et à ce que je sache, les camions peuvent circulent à leurs risques. Mais il semblerait que bien des camions n'osent pas s'y aventurer», a expliqué Ivan Whittaker, officier de la Police provinciale ontarienne à Long Sault.

Les camionneurs ontariens, qui bloquaient le transport de pièces automobiles depuis le début de la semaine, ont toutefois menacé de prendre en otage l'industrie des fruits et légumes si le ministre fédéral des Transports, Doug Lewis, n'intervenait pas rapidement pour satisfaire leurs demandes.

Les camionneurs ontariens revendiquent comme les camionneurs québécois une réglementation du transport pour pouvoir faire face à la compétition américaine. Ils ont levé leurs barrages après que leurs dirigeants eurent rencontré pendant près de trois heures le ministre Lewis.

«On prendra des mesures pour prévenir la compétition des camionneurs américains, a déclaré en substance le ministre Lewis aux journalistes. Je leur a dit également que je mettrais tout ça par écrit».

Le blocus mené depuis lundi aux frontières québécoises, ontariennes, et américaines par les camionneurs indépendants a d'autre part forcé des dizaines de milliers de travailleurs de l'industrie de l'automobile à rester chez eux, hier, faute de pièces pour approvisionner les chaînes de montage des compagnies.

Trois usines de General Motors à Oshawa ont dû arrêter leurs opérations toute la journée, et les usines d'assemblage de Toronto et de Sainte-Thérèse annonçaient qu'elles allaient fermer leurs portes à midi. Les usines de Chrysler et Ford ont également interrompu leurs opérations pendant quelques heures depuis le début du blocus.

«Nous allons faire face à une crise épouvantable si le problème ne se règle pas maintenant», a affirmé un porte-parole de GM, Nick Hall, à la Presse Canadienne.

Selon l'Association de la distribution alimentaire du Québec, la solidarité entre les camionneurs empêche toujours les détaillants de s'approvisionner, même si les routes sont officiellement dégagées.

«Ce n'est pas simplement une question de barrages, c'est une question d'approvisionnement qui ne se fait pas», a déclaré le président-directeur général de l'Association de la distribution alimentaire du Québec, Jean-François Viau.

A l'Association, on évaluait à 12 millions$ les pertes en marchandises, en ventes et en main-d'oeuvre, engendrées par le blocus des camionneurs depuis lundi.

«Les camionneurs ont fait valoir leur point de vue, il est essentiel qu'ils respectent les règles de l'art et qu'ils cessent de prendre en otages les distributeurs. Si la situation persiste, le manque d'approvisionnement pourrait devenir alarmant», a poursuivi M. Viau. Mercredi, l'ADA a obtenu de la Cour supérieure une injonction provisoire empêchant toute personne d'infirmer de quelque façon que ce soit la circulation des routes. L'injonction est valide jusqu'au 1er juin.

«Cette semaine, on a calculé plus 8 plus d'items manquants que d'habitude, a déclaré André Théroux, directeur de la distribution des fruits et de légumes chez Steinberg. Et cela pourrait grimper à 20 lundi».

En bref

Camionneurs

TROIS-RIVIERES (PC) — Il n'y a pas seulement les automobilistes qui ont subi les effets négatifs de la grève des camionneurs indépendants.

Les consommateurs ont eux aussi été touchés ou le seront par ce vaste mouvement de protestation qui a littéralement paralysé la circulation sur les principales artères du Québec, de l'Ontario et des états frontaliers.

La grève a entraîné plusieurs retards de livraisons de fruits et légumes dans les magasins d'alimentation. En Mauricie par exemple, les comptoirs de fruits et légumes étaient à moitié vides. Les produits en conserve ont aussi manqué.

Même situation pour la viande car les camions des grands abattoirs ou des centres de distribution de la région de Montréal n'ont tout simplement pas pris la route ou s'ils s'y sont aventurés, ils se sont trouvés coincés dans les barrages routiers. La plupart de ces camions étant réfrigérés, les pertes sont donc substantiellement réduites.

Pénurie

MONTREAL (PC) — Pour l'Association de la distribution alimentaire du Québec (ADA), dont les membres pèsent 80 pour cent du chiffre d'affaires dans ce secteur, une pénurie de produits importés surviendra dans quelques jours si les camionneurs ne cessent pas d'entraver le libre passage aux postes frontière.

«Les camionneurs ont fait leur point à travers la province. Maintenant, qu'ils nous laissent faire notre travail, qu'ils cessent d'intimider leurs collègues qui veulent passer», a affirmé jeudi Jean-François Viau, président de l'ADA.

«C'est aussi notre sentiment que le gouvernement est en mesure de prendre le relais, de discuter avec eux», a ajouté M. Viau, ancien député libéral à Québec, qui juge «la situation passée d'importante à sérieuse. Pour nous l'interlocuteur, c'est maintenant le gouvernement.»

Dans la nuit de mercredi à jeudi, face à la Sûreté du Québec et la menace d'être remorqués, des membres de l'Association des propriétaires de camions remorques indépendants du Québec ont levé leur blocus en plusieurs points d'entrée du Québec.

Mais en fin d'après-midi, quelques camionneurs rebelles défiaient toujours une injonction de la Cour supérieure, accordée mercredi à la demande de l'ADA.

Depuis longtemps, les routiers basés au Québec dénoncent la concurrence déloyale de camionneurs venus de l'étranger, qui ne seraient pas soumis à une réglementation aussi sévère qu'eux.

M. Viau parlait jeudi d'«une amélioration à certains postes, mais ça ne va toujours pas à Rivière-Beaudette (frontière de l'Ontario). Avec le délai, plusieurs de nos membres sont en situation de rattrapage.»

Signe des temps?

La soupe populaire pour les plus pauvres de Chicoutimi

CHICOUTIMI (YB) — Chicoutimi devient la première municipalité du milieu régional à offrir sur des bases permanentes une «soupe populaire» aux personnes des milieux défavorisés.

Situé au 426 rue du Havre, le nouveau local de «La soupe populaire inc.» ouvrira officiellement ses portes dès lundi prochain. Une quarantaine de bénévoles se relaieront pour veiller à la bonne marche des opérations courantes. Des repas pourront être servis à une soixantaine de personnes à la fois, les journées de grande affluence.

Yvon Bernier

Laiques et religieux

L'abbé Léonce Bouchard explique que le nouveau service établi s'adresse à une clientèle cible, surtout les personnes qui sont nettement défavorisées au plan économique.

«A ce jour», rappelle-t-il, «les organismes religieux ont fourni de la nourriture aux personnes dans le besoin. Il importe maintenant que les laïques contribuent eux aussi à répondre aux attentes exprimées par les personnes indigentes.»

Membre du conseil d'administration du nouvel organisme, le conseiller municipal Léon-Maurice Fortin fait remarquer que Ville de Chicoutimi a mis à la disposition de l'organisation le terrain et le bâtiment dont la rénovation vient d'être complétée. «Des dons totalisant 75 000 $ ont permis la réalisation des travaux de rénovation et l'achat des équipements requis.»

MM. Bouchard et Fortin disent préférer ne pas commenter s'il y a adéquation entre les nouvelles mesures et programmes du gouvernement du Québec et le fait que la clientèle des indigents est plutôt croissante, au fil des ans. «Nous avions comme objectif d'implanter une soupe populaire et nous pouvons dire maintenant, mission accomplie. Nous ne faisons pas de politique », se contentent de répondre prudemment les deux membres du conseil d'administration.

Autre porte-parole de La soupe populaire de Chicoutimi inc., Brigitte Simard précise qu'il en coûtera environ 1 $ par repas par personne. Nous avons fixé une somme modique afin de responsabiliser et de sensibiliser les intéressés à l'importance de se prendre en charge dans toute la mesure du possible.

SOUPE — Léon-Maurice Fortin (au centre) et l'abbé Léonce Bouchard sont parmi les personnes préoccupées par le sort des défavorisés. (Photo Sylvain Dufour)

SPÉCIAL 50$

•Couleur marine, biscuit, blanc cassé

Lot de bottes pour homme

(Pied en caoutchouc, jambe en cuir)

•Pour la pêche

SPÉCIAL 30$

Quantité limitée

Visitez...

RODRIGUE
LE BOTTIER 543-8538
337, RACINE EST, CHICOUTIMI

Prix d'une valeur de $5,000
Tours chanceux
Tours payants

Dimanche 27 mai
au Pavillon de l'Agriculture

À 19h00 (Centre Georges Vézina)

Admission $5.00

avec escompte de $1.00 pour une entrée à l'expo et $1.00 pour les manèges.

En collaboration avec la Société Canadienne du Cancer

Commentaire

Jeannot Harvey investit dans l'engagement social

Président et directeur général du Groupe Cégerco, Jeannot Harvey croit aux vertus des associations désintéressées du monde des affaires avec le milieu et ses organismes les plus représentatifs.

C'est pour cette raison, notamment, que ce «self made man» chicoutimien a décidé d'accepter la présidence d'honneur de la campagne de levée de fonds de la Traversée internationale du lac Saint-Jean à la nage («un job de fou, lâche-t-il au détour d'une remarque, mais combien valorisant!»).

Carol Néron

C'est aussi pour démontrer sont intérêt envers la cause du hockey junior majeur, et insister, dans le même souffle, sur l'importance, pour Chicoutimi, de pouvoir compter sur la présence dans ses murs d'une équipe de ce circuit, que Jeannot Harvey et Cégerco se sont unis, ce printemps, à Multisodas et aux Autocars Jasmin-Gilbert, pour se porter acquéreurs des Saguenéens.

La transaction a fait couler beaucoup d'encre et continue, en coulisse, de susciter les commentaires les plus divers, ce qui, d'ailleurs, n'empêche nullement Jeannot Harvey de dormir sur ses deux oreilles...

A titre de président d'honneur de la campagne de levée de fonds de la Traversée, Jeannot Harvey succède, entre autres, aux Pierre Péladeau, Charles Sirois, Jean-Paul Tanguay et Paul Martin, avec la ferme intention d'atteindre, sinon de dépasser, l'objectif de 150 000$.

Véritable institution au Saguenay—Lac-Saint-Jean, la Traversée en sera cette année à sa 36e édition. Après quelques difficultés, cette classique annuelle revient en 1990 aux bonnes vieilles recettes d'autrefois, ce qui ne devrait pas manquer de réveiller un intérêt qui, à quelques reprises malheureusement, est passé bien près de s'assoupir.

Pour Jeannot Harvey, «la Traversée est plus qu'un événement à caractère sportif et touristique, c'est le symbole de la vivacité et de l'acharnement consentis par les Bleuets pour assurer leur avenir».

Voilà un discours qui s'inscrit fort bien dans la conjoncture socio-politique actuelle et qui trouvera certainement un écho quelque part.

S'il se montre volubile pour tout ce qui concerne la Traversée, Jeannot Harvey fait preuve d'un bagout tout aussi prononcé pour la saga des Saguenéens.

«Il ne fallait pas que cette équipe quitte la région», affirme, péremptoire, le PDG de Cégerco, qui poursuit: «C'est le rôle des hommes d'affaires de s'intégrer à leur milieu en s'associant à des entreprises qui, si elles apparaissent à première vue d'une santé précaire, ne demandent qu'à s'épanouir. Mon implication avec les Saguenéens, ainsi que celle des partenaires de Cégerco, est liée à cette mission sociale qui, malheureusement, fait souvent défaut chez trop d'entrepreneurs âpres au gain».

Les commentaires de Jeannot Harvey suscitent l'intérêt, en ce sens qu'ils traduisent une préoccupation axée en priorité sur l'engagement social.

Les hommes d'affaires ont malheureusement trop tendance à se complaire dans leur rôle de mécaniciens de l'économie; créer des emplois et asseoir sur une base solide le développement économique d'une région, d'un pays, constituent, en soi, des objectifs louables. Par contre, faire profiter de son expérience et de ses contacts des organisations qui doivent s'en remettre, pour une bonne part, au bénévolat pour assurer leur épanouissement, fait également partie de la mission des entrepreneurs à succès d'aujourd'hui.

Jeannot Harvey est de la nouvelle génération des hommes d'affaires québécois qui associent succès et engagement social.

Il y a quelques années, les entrepreneurs qui atteignaient le niveau de réussite qu'ils s'étaient fixés plusieurs années avant de se lancer en affaires, considéraient qu'une carrière politique était le seul moyen de couronner leur parcours du combattant; s'il reste encore plusieurs tenants de cette option, il se présente, heureusement, une nouvelle race d'entrepreneurs prospères, qui sont fermement décidés à investir dans les intérêts de leur propre communauté.

LE QUOTIDIEN DU SAGUENAY-LAC-ST-JEAN

Edité et imprimé par:
Imprimerie
Le Progrès du Saguenay
Division de Groupe
UNIMEDIA Inc.
1051, boul. Talbot, Chicoutimi
G7H 5C1 - Tél.: 545-4474
Télécopieur: 418-545-9854

Dépôt légal
Bibliothèque Nationale
du Québec
Courrier de
deuxième classe (no 32131)
Audition 2e semestre
33,686 abonnés

Président et éditeur: Denis Cliche
Vice-président: Laval Boulianne
Contrôleur: Jacques Larouche
Rédacteur en chef: Bertrand Genest
Editorialiste en chef: Carol Néron
Adjointe au rédacteur en chef: Andrée Rainville
Chef des nouvelles: Pierre Bourdon
Chef de pupitre: Gilles Lalancette
Directeur de la production: Robert Langevin
Directeur du marketing: Jean Tremblay
Directeur de la publicité: Jasmin Gilbert
Directeur du tirage: Jean-Louis Lavoie
Responsable de la distribution: Jean Béland
Représentant publicité nationale: Probec 5 Ltée
Montréal 514-285-7306
Toronto 416-967-1814

Votre opinion

Une belle initiative

Je voudrais remercier publiquement Madame Gabrielle Gaudreault, présidente-fondatrice, pour le merveilleux outil pédagogique dont elle vient de doter le monde de l'enseignement musical régional.

En effet, c'est samedi le 19 mai que se tenait la première du concours jeunes étoiles 1990.

Ce concours a de quoi réjouir les parents, les professeurs et surtout les jeunes qui, stimulés par la perspective d'aller jouer sur la scène de l'Auditorium Dufour, qui est en soi une récompense, trouveront là une émulation pour le travail assidu de leur instrument.

Madame Gaudreault et son équipe de bénévoles méritent nos plus sincères félicitations.

Je voudrais souligner aussi la qualité du programme (la brochure) qui constitue en lui-même un petit chef-d'oeuvre, ainsi que l'excellent choix du jury. Ces musiciens reconnus, étrangers aux différentes institutions d'enseignement, donc impartiaux, ont apporté une oreille neuve aux concurrents qui ont offert une journée de concert hautement intéressante.

Thérèse Lapointe
Chicoutimi

Cardioforme dit merci

M. Christian Harvey
Directeur Sûreté
Municipale
Chicoutimi

Dimanche le 8 avril avait lieu, dans les rues de Chicoutimi, une activité appelée «le 10 de coeur». Environ 567 marcheurs et coureurs participaient à cet événement annuel qui permet d'amasser des fonds pour Cardioforme.

Ce fut, grâce à la collaboration de plusieurs, un immense succès.

Tout au long du parcours, les membres de la Sûreté municipale de Chicoutimi ont particulièrement attiré notre attention. Ils ont admirablement escorté les participants. La sécurité était omniprésente.

Le conseil d'administration de Cardioforme et le comité organisateur de cette activité tiennent à rendre un hommage tout particulier à ces policiers. Des remerciements les plus sincères accompagnent cet hommage.

Nous avons apprécié grandement les efforts déployés par ces gens pour permettre à tous de circuler en toute sécurité.

Jean-Claude Dubé
Chicoutimi

Les dirigeants sont optimistes

Le Zoo de Saint-Félicien a trente ans

SAINT-FELICIEN (JG) - Le Jardin zoologique de Saint-Félicien mise sur la présence d'un tigre blanc et sur un plan de marketing exceptionnel, notamment en collaboration avec la Société des établissements de Plein Air du Québec (SEPAQ) et de partenaires médiatiques et commerciaux, pour que les visiteurs continuent d'affluer à Saint-Félicien.

Le directeur général, Martin Laforge, a bon espoir que, malgré le ralentissement économique, on pourra ainsi accueillir autant de visiteurs que l'an dernier. "L'an dernier, nous avons recu 215 000 visiteurs. Dans la conjoncture économique actuelle, en recevoir autant ferait notre bonheur et soulignerait de belle façon l'attachement des visiteurs à l'occasion de notre trentième anniversaire. Il ne faut pas oublier que nous sommes aussi dépendants du temps. Un mauvais dimanche peut faire la différence entre une bonne saison et une moyenne saison" a précisé Laforge lors du lancement de la saison touristique 1990 en présence de plusieurs invités.

Le président Laforge espère que la population régionale va profiter, cet été, des avantages du passeport "30" pour faire un crochet vers le Zoo.

Du côté marketing, la Société a conclu des ententes de publicité et de promotion avec des médias régionaux et nationaux d'une valeur commerciale de 600 000$, soit 200 000$ de plus que l'an passé. Par l'entremise de SEPAQ et en collaboration avec le Village historique de Val-Jalbert, le Jardin participera à une campagne publicitaire d'une durée de quatre semaines dans la région de Québec et de Montréal via la télévision de Radio-Canada.

De même, elle réalisera une campagne publicitaire avec sept stations de radio à l'échelle nationale et placera des annonces durant quatre semaines dans La Presse, Le Soleil, Le Nouvelliste et le Journal Extra.

On parle aussi de visites de journalistes de l'extérieur, de chroniques dans les médias et des ententes avec d'autres partenaires touristiques et commerciaux.

Du matériel promotionnel, des forfaits spéciaux ainsi que des guides éducatifs et touristiques complètent le plan de marketing du Zoo pour sa 30e saison estivale, a rappelé Martin Laforge.

Tigre blanc

A l'instar du carcajou, la vedette de l'an dernier qui s'est tellement plu au Zoo qu'il y demeure maintenant en permanence, Kalif, un tigre blanc, est l'invité d'honneur du 30e anniversaire. D'une espèce très rare - il ne subsiste que quelque cent spécimens dans le monde entier de cette espèce, Kalif est née en 1982. Provenant de l'Inde, le tigre blanc est parfois appelé "tigre fantôme" à cause de sa fourrure rayée et de ses yeux colorés. Il n'est pas albinos. Kalif, lui, est un déscendant d'un tigre blanc mâle, Mohan, capturé en Inde en 1951. Ses descendants sont plus gros que les tigres blancs typiques puisqu'ils sont le résultat d'un croisement entre un tigre du Bengale et un tigre de Sibérie.

Sa valeur serait d'environ 100 000$. Il logera cet été dans la partie traditionnelle du Zoo.

Anniversaire

Le lancement de cette trentième saison a permis de rendre hommage au fondateur Ghislain Gagnon et aux présidents qui, depuis 1960, ont pris la relève pour faire de la "renardière" ce qu'est le Jardin aujourd'huit.

Le fondateur Ghislain Gagnon a recu une plaque-souvenir garnie de coupures de presse qui retracent l'évolution du Jardin depuis sa fondation.

Le Jardin a organisé dans le cadre du 125e de la municipalité une journée spéciale pour l'âge d'or de la région. Il sera aussi l'hôte du congrès de l'Association québécoise des parcs zoologiques les 24, 25 et 26 août.

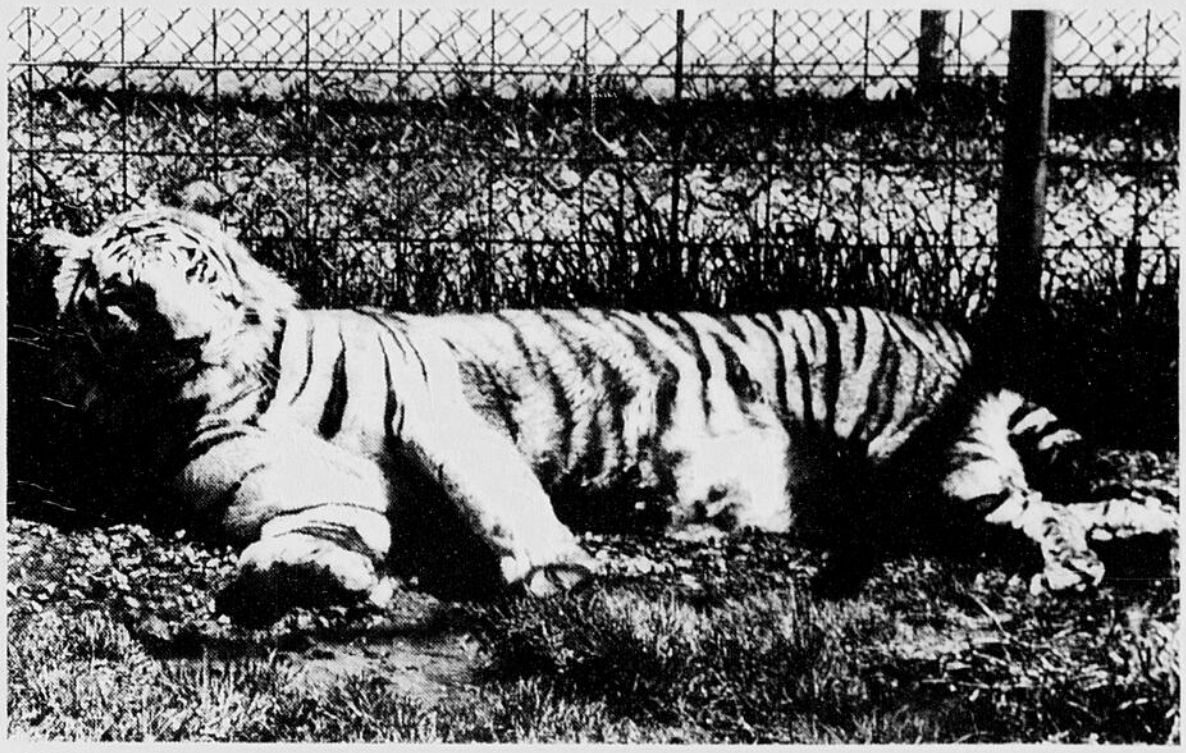

INVITE — Cette année, le Jardin zoologique de Saint-Félicien compte sur la présence d'un tigre blanc pour inciter la population à venir fêter un trentième anniversaire d'existence. Cette magnifique bête porte le nom de Kalif et aime bien le soleil.

(Photo Steeve Tremblay)

TRENTE — Ghislain Gagnon, le fondateur du Jardin zoologique de Saint-Félicien a été honoré, hier, par le président actuel du Zoo, Robert Lamontagne. Un moment d'histoire après trente ans d'existence.

(Photo Steeve Tremblay)

SEARS
VENTE D'UN JOUR
Quantités limitées Magasinage en personne seulement
DEMAIN
Samedi le 26 mai
Chez Sears
de 9h00 à 11h00
25%* DE RABAIS
sur toute la MODE
pour dames, hommes, enfants,
accessoires modes et chaussures
*Sur articles à prix courants à l'exception de la marchandise déjà en réclame.
*Sauf cosmétiques et fragrances
Nombreux autres spéciaux publiés dans le Quotidien d'hier...
SEARS
vous en avez pour votre argent...et plus

Offensive pour le port de la ceinture en auto

CHICOUTIMI (NB) — Au cours des derniers jours, les téléphiles auront sans doute remarqué la nouvelle publicité faire par la Régie de l'assurance automobile du Québec (RAAQ) au sujet du port de la ceinture de sécurité, laquelle met en vedette l'humoriste Jean-Marc Parent.

Il s'agit de la première

Normand Boivin

phase d'une offensive en trois étapes menée par la RAAQ et les différents corps policiers du Québec, pour sensibiliser les usagers de la route au port obligatoire de la ceinture, tant à l'avant qu'à l'arrière du véhicule.

Taux

Selon une récente étude de la régie, 85,2 pour cent des Québécois portent la ceinture. Au Saguenay—Lac-Saint-Jean, après avoir atteint un sommet de 86 pour cent en 1987, le taux est redescendu à 74,6 pour cent en mai 1990.

Pourtant, la ceinture réduit de 60 pour cent le risque d'être tué et de 40 pour cent celui d'être blessé gravement, lors d'un impact. Egalement, il est prouvé que les coûts d'indemnisation sont, en moyenne, de 22 000 $ pour une victime non-attachée et de 12 100 $ pour une victime attachée.

Devant ces chiffres, l'objectif de la campagne de la RAAQ est que 90 pour cent des automobilistes s'attachent au Québec.

Pour ce faire, l'opération a été divisée en trois volets, soit celui de la campagne publicitaire, du 21 mai au 15 juin, la surveillance policière intensive, du 28 mai au 15 juin, et la remise de billets de promotion à ceux qui portent leur ceinture, du 11 au 15 juin.

La campagne de publicité consiste en trois messages radiophoniques ainsi que deux messages télévisés qui mettent l'accent sur le port de la ceinture du conducteur et du passager à l'arrière. Ce deuxième message, où l'on voit comment un jeune garçon peut tuer son père, est particulièrement frappant.

La surveillance policière, menée par la Sûreté du Québec et les corps municipaux, verra à distribuer des billets de contravention à ceux qui ne s'attachent pas. En plus de l'amende, il y a la perte de deux points de démérite.

Enfin, pendant la dernière étape, les policiers verront à récompenser ceux qui se conforment à la loi en distribuant 120 000 billets de promotion. Ceux-ci permettront aux gens de jouir de rabais de 2 $ aux station-services Ultramar et dans les restaurants Mikes, et de participer au tirage d'un voyage aux Antilles offert par le Club Automobile, ainsi que d'une voiture Justy de Subaru.

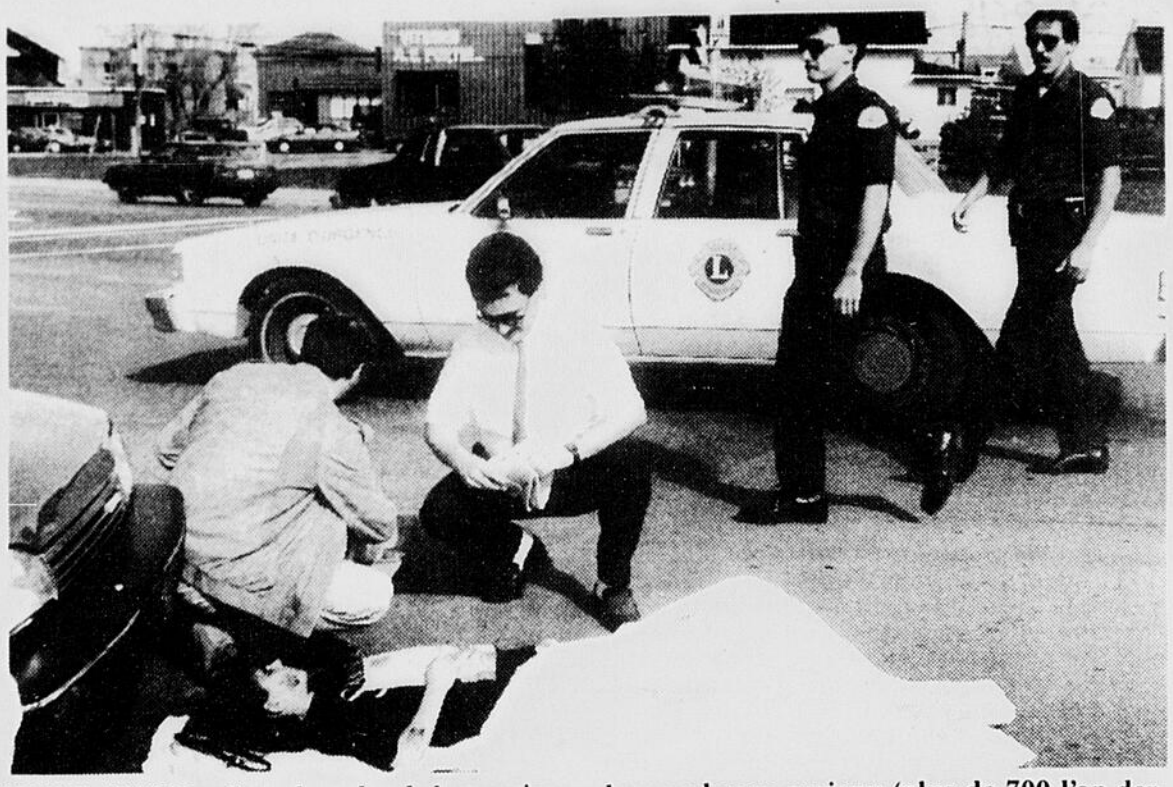

SIMULATION — Dans le cadre de la semaine de la sécurité à bicyclette, le club Optimiste de Jonquière a organisé une simulation d'accident, hier à 16h30, au coin du boulevard Harvey et de la rue Saint-Jacques. Cette simulation permet à ses responsables de sensibiliser les nombreux curieux (plus de 700 l'an dernier) qui s'y regroupent, à la sécurité à bicyclette. Cet événement a permis également de promouvoir la compétition «Les pros du vélo» qui aura lieu samedi, au Palais des sports de Jonquière. (Photo Sylvain Dufour)

En bref

Fréquentation des écoles

MONTREAL (PC) — Alors que 84,5 pour cent des Québécois sont de langue maternelle française, 90 pour cent des élèves fréquentent maintenant l'école française, a révélé hier le ministre de l'Education, M. Claude Ryan. Il s'agit d'une augmentation pour la quatrième année consécutive.

M. Ryan défendait les crédits de son ministère en commission parlementaire. «Les craintes, a-t-il dit, que l'on pouvait entretenir au sujet de la fréquentation de l'école française sont choses du passé».

«Le gouvernement s'était engagé à appliquer la loi 101 avec un dosage judicieux de fermeté et d'humanité. Les statistiques, ainsi que le climat de paix qui règne maintenant autour de cette question, prouvent que le pari du gouvernement était juste».

Globalement, les effectifs du primaire et du secondaire, a-t-il par ailleurs précisé, se sont stabilisés autour de 1,1 million d'élèves et, prévoit-t-il, la tendance va se maintenir au cours des prochains années.

Les dépenses en éducation, par rapport au produit intérieur brut, ont toutefois été progressivement réduites de 6,3 pour cent en 1976 à 4,7 pour cent soit à un niveau encore légèrement supérieur à celui des autres provinces canadiennes.

VENTE RÉOUVERTURE

CENTRAL PARK

PLACE DU ROYAUME, CHICOUTIMI

Tous ces spéciaux sont aussi disponibles chez Wallstreet

Maintenant vêtements pour hommes et femmes

20%

de rabais sur toute la nouvelle marchandise été en magasin

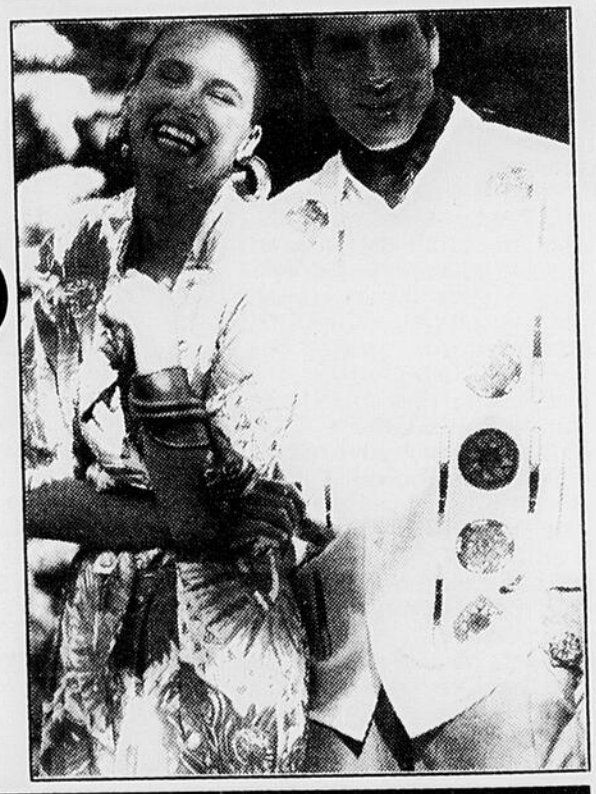

PROMOTION D'OUVERTURE

1 T-Shirt mode gratuit avec tout achat en magasin pour cette fin de semaine seulement*

* 1 T-Shirt par achat, jusqu'à épuisement des stocks.

INFO TPS 1·800·267·6640

Gouvernement du Canada Government of Canada

Lundi au vendredi, de 9h à 17h
Appareil pour malentendants: 1-800-267-6650

Pour une cinquième année consécutive

Laterrière sort la grande vadrouille

LATERRIERE (DB)- Laterrière continue de joindre l'utile à l'agréable et passe du discours aux actes. Pour une cinquième année consécutive, la ville octroie un contrat à un organisme pour le nettoyage de ses fossés, qui s'exécutera le 26 mai.

En échange d'une subvention de 700 $, 70 à 80 jeunes, de l'association locale de baseball mineur, rendront propres tous les fossés du territoire. Ils ramasseront papiers, vitre, bouteilles, cannettes et tout ce qui pollue.

Il n'y a pas seulement que la ville et les jeunes sportifs qui y trouveront leur change, puisque tous les sacs à poubelle servant à l'opération seront achetés aux scouts et guides, qui détiennent l'exclusivité de la vente des sacs verts biodégradables.

Cette journée de nettoyage, qui pourrait s'appeler la grande vadrouille, met également à contribution les citoyens. «Nous demandons aux gens de collaborer avec les jeunes. S'ils ont des bouteilles ou des cannettes à faire ramasser les jeunes le feront», précise Sonia Simard, directrice des loisirs.

Laterrière mettra à la disposition des jeunes tout l'équipement nécessaire afin de faciliter le nettoyage.

Pour Laterrière, le geste est très important parce qu'elle est souvent considérée comme la poubelle de la région en vertu de la présence du site d'enfouissement sanitaire.

L'idée d'utiliser des sacs biodégradables s'inscrit dans un souci de protéger l'environnement. Alors que les sacs verts conventionnels prennent 500 ans à se détruire, les biodégradables prennent de un à cinq ans à disparaître, qu'ils soient enfouis ou à l'air.

Après la cueillette des principaux déchets, les employés municipaux se chargeront de compléter le nettoyage en ratelant les fossés.

Démission de Lucien Bouchard

Morin veut garder la tête froide

LA BAIE (CC) - La démission de Lucien Bouchard, selon Gérard-Raymond Morin, député péquiste de Dubuc à l'Assemblée nationale, doit être vue comme un couteau à deux tranchants.

Réagissant seulement hier par le biais d'un communiqué, le député Morin croit en effet que la démission du ministre Bouchard peut avoir un impact, d'une part, auprès des forces souverainistes et, d'autre part, auprès des premiers ministres signataires de l'accord du lac Meech.

Il lui apparaît donc clair que la démission de Lucien Bouchard est une autre démonstration que le système fédéraliste actuel ne convient plus au Québec. Par contre, cet événement contribuera, selon Morin, à faire prendre conscience aux premiers ministres réfractaires à Meech que l'éclatement du Canada est imminent et qu'ils devront en porter l'odieux.

REACTION — Raymond Morin constate que le fédéralisme actuel ne convient plus à la Belle Province.

(Photothèque Le Quotidien)

En bref

Poliomyélite

NAIROBI (AFP) — La campagne mondiale lancée par le Rotary International contre la poliomyélite a permis de recueillir 240 millions $ US, a déclaré jeudi à Nairobi le Dr Yusuf Kodwavwala, représentant du Rotary en Afrique de l'Est.

La campagne, lancée en 1988, doit permettre d'éradiquer la maladie d'ici la fin du siècle grâce à la vaccination systématique de tous les enfants en bas âge, avec l'aide des autorités locales, a précisé M. Kodwavwala.

Le Kénya a reçu 1,8 million $ pour cette opération, et des collectes sont en cours dans ce pays pour financer les vaccinations dans toutes les régions, y compris les plus isolées où vivent des nomades, a précisé le responsable local, dont le district couvre, outre le Kénya, l'Ouganda, Maurice, Djibouti, l'Ethiopie, la Somalie et les Seychelles et la Réunion.

SUPER VENTE
D'ÉLECTRO MÉNAGERS Hotpoint
90 jours sans intérêt
Payable sans intérêt le 21 août 1990

Hotpoint
POUR LE STYLE

Lave-vaisselle Hotpoint
• 4 cycles
• 2 boutons-poussoirs: normal et normal économique
• Minuterie de lavage rapide
• Minuterie de chauffe-plats
• Bouton-poussoir rotatif de démarrage
• Lampe-témoin
• Action de lavage à 3 niveaux
• Modèle encastrable seulement
$469

Cuisinière Hotpoint
• Four à nettoyage facile
• Sélecteur du four
• Porte en verre noir
• Poignée et panneau de commande noirs
• Horloge analogique
• Eléments amovibles: 2 de 8 po et 2 de 6 po
• 1 prise de courant

$649

Réfrigérateur
• Volume de rangement de 14.9 pieds cubes
• 2 clayettes réglables en porte-à-faux pleine largeur
• 2 bacs à légumes et à fruits
• 2 1/2 balconnets dans la porte du compartiment réfrigérateur
• Moules à glaçons
• Roulettes

$799
• Sujet à l'approbation du bureau de crédit

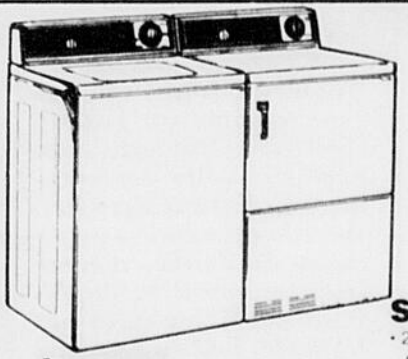

Laveuse
• 4 programmes de lavage: régulier, lavage court, rinçage, essorage
• Deux sélections de température lavage/rinçage pré-réglées
• Filtre autonettoyant

Sécheuse
• 2 programmes de séchage régulier minuté, duvetage
• 2 sélections de température pré-réglées
• Tambour en émail vitrifié
• Filtre à charpie placé à l'avant
• Bouton de mise en marche de sûreté
• Quatre orifices pour évacuation

$899

tm Trans-Meubles LTEE
3297 BOUL. DU ROYAUME - JONQUIERE - QUÉBEC G7X 2W9 (418)695-2181

Fourre-tout

Le dynamisme ne manque pas chez les hôteliers

La tournée de l'exécutif de l'Association provinciale des hôteliers, présidée par la Jonquiéroise Charlotte Hovington, du Jean-Dequen, a été un franc succès, comme il fallait s'y attendre avec Mme Hovington comme cicérone!

Le souper organisé pour l'occasion, cette semaine, et auquel avaient été conviés les membres régionaux de l'association, a réuni des hôteliers de Chibougamau à Tadoussac, prenant du même coup une allure de fête et de fraternisation, sans barrières.

Evidemment, tout ce beau monde a parlé des problèmes de l'hôtellerie, de la TPS qui plane, de la formule contestée des Gîtes du passant d'Agricotours (cette formule, disent les hôteliers, n'exige pas autant de garanties et de normes de sécurité, ce qui est discriminatoire, estiment-ils, pour les auberges et les hôtels qui en subissent par ailleurs la concurrence).

Voici des p'tites vite, glanées entre le champagne et la liqueur de pêche, le saumon et le gâteau chocolat et noisettes, de quoi allécher, n'est-ce pas!

• **L'Auberge de la Grande-Baie** revient cette année avec son théâtre d'été. C'est un producteur de Drummondville qui produira la pièce **Les amants de ma femme** de Marcel Gamache, qui sera jouée par des étudiants en théâtre.

• Co-propriétaire de **L'Auberge du presbytère** de Sainte-Rose-du-Nord, Claudette Laurier, était toute fière, et pour cause: l'actrice **Diana Rigg**, que plusieurs ont adorée pendant la populaire série **Chapeau melon et bottes de cuir**, a mangé dernièrement à l'auberge (elle aurait bien aimé avoir la recette du soufflé au saumon, spécialité de l'auberge), et y a signé le livre d'or. Vous n'avez qu'à vérifier!

• **La fabuleuse histoire d'un Royaume** a bénéficié d'une tribune de prestige, ce soir-là, alors que les hôteliers sont repartis avec des affiches et des dépliants du super spectacle qui prendra l'affiche de la fin-juin au début-août à La Baie. Les affiches et dépliants prendront donc la route d'autant d'hôtels -une bonne vingtaine- qui étaient représentés ce soir-là au Jean-Dequen.

• Une succursale de **Ressources humaines Yves Roy** (une agence de placement international basée à Québec et qui a développé une expertise dans le domaine hôtelier) sera ouverte dès le début juillet à Chicoutimi.

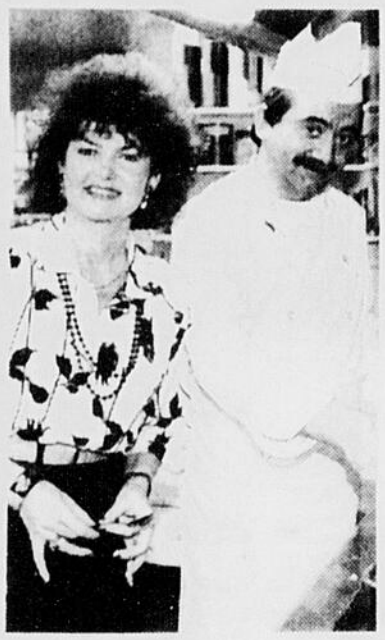

Charlotte Hovington et le chef du Jean-Dequen, Ghislain Munger.

Claudette Laurier, co-propriétaire de l'Auberge du presbytère de Sainte-Rose-du-Nord et de l'Auberge Lamy de Métabetchouan.

Quelle imprudence!

Voilà un conducteur chanceux de ne pas avoir trouvé un policier sur sa route! La camionnette roulait sur le boulevard Saguenay à Chicoutimi, chargée de «dormants» de chemin de fer, non attachés d'aucune façon, ni même identifiés par un drapeau rouge indiquant un danger. Imaginez seulement qu'un de ces «dormants» décide de... se réveiller, accrochant l'automobile suivante... de quoi endormir son conducteur! Quelles imprudence et impudence!

Rénovations à la caisse

La Caisse populaire de Jonquière, située sur la rue Saint-Dominique, a bénéficié de rénovations importantes, au cours du dernier exercice financier. Une mezzanine d'une superficie de 1600 pieds carrés a été construite, de manière à permettre un regroupement plus logique et rationnel des services. Si on ajoute à cela l'acquisition d'un immeuble adjacent à la caisse, en vue d'une expansion future, ce sont des investissements de l'ordre de 325 000 $ qui ont été canalisés pour ces réalisations.

Sylvain est heureux...

Le photographe Sylvain Dufour (à droite) est heureux comme un enfant! C'est que sa bande dessinée préférée, celle des aventures de Blake et Mortimer, vient de connaître la publication du dernier numéro (son auteur E.P. Jacobs étant mort), après 13 ans d'attente! Les «blakemanes et mortimermanes» seront donc ravis d'apprendre que le chiffre 13 peut porter chance, et que «Les 3 formules du professeur Sato», une aventure pour laquelle une suite avait été annoncée en 1977, sont à leur portée. Sylvain s'est procuré son Blake et Mortimer à la librairie des Bouquinistes de la rue Racine à Chicoutimi: il est accompagné de Guy Martin (le frère de la comédienne merveilleusement folle Pauline Martin, une native de Chicoutimi).

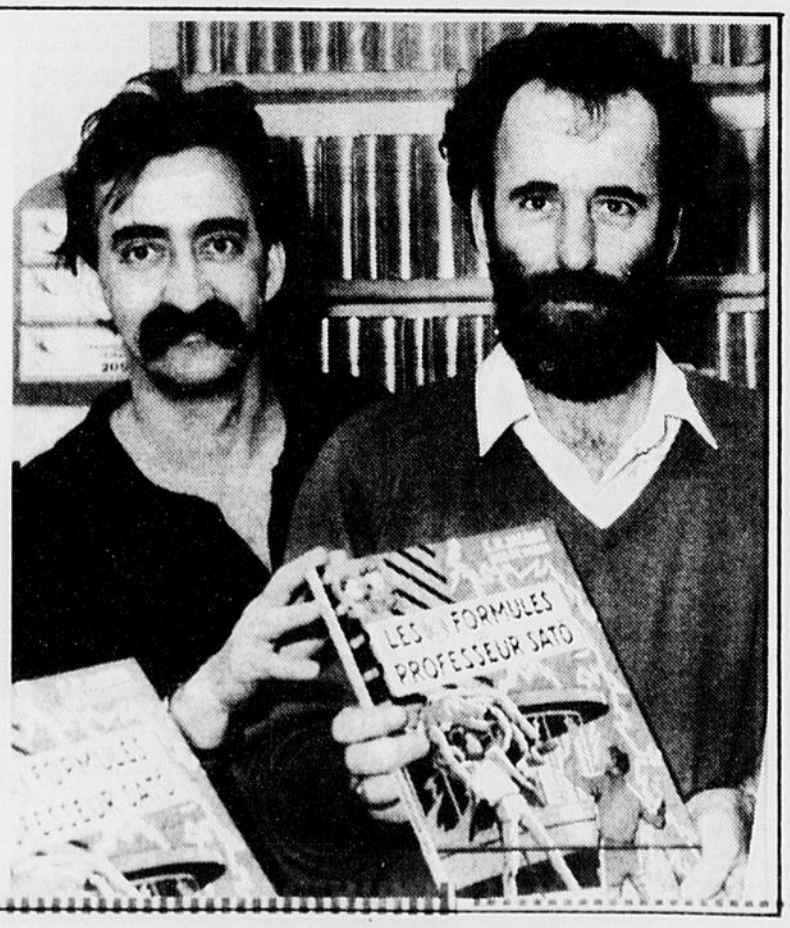

Quatre de la région

Nous parlions l'autre jour dans cette page des gagnants du Prix Raoul-Jobin, nommant trois gagnants natifs de la région, soit la lauréate de cette année, la soprano Renée Lapointe, ainsi que Jean-François Lapointe et Hélène Fortin.

En fait, ce sont quatre gagnants de la région, sur six

Andrée Rainville

éditions de ce concours national, qui ont remporté ce prix: aux trois déjà nommés, il faut ajouter celui de Mario Tremblay, qui a raflé le prix en 1988.

Quand on dit que la région est une véritable source de talents artistiques!

Le «fax», vous connaissez?

Demain paraîtra dans votre Quotidien le 3e jeu-questionnaire du concours «Vivre en français au Quotidien». Comme la période pour remplir le 1er jeu est terminée, nous vous livrons ici la principale difficulté rencontrée dans ce jeu, soit le mot «fax», dont il s'agissait de trouver l'équivalent français.

Le bureau régional de l'Office de la langue française a répondu à plusieurs questions de personnes qui ne connaissaient tout simplement pas ce mot.

Il est vrai, comme le faisait remarquer le linguiste Hubert Troestler, qu'il faut travailler dans un bureau pour connaître le «fax», qui transmet, par communication téléphonique et sur copieur, des feuilles d'informations diverses.

Raynald Claveau, président de la Coupe des médias 1990.

Soirée de la Coupe du Saguenay

C'est aujourd'hui à compter de 20h qu'a lieu à la Pulperie de Chicoutimi la soirée de la Coupe du Saguenay. Cet événement, qui prend place un mois avant le départ de la Course des médias (La Baie/Anse-Saint-Jean), permet aux propriétaires de voiliers, à leurs équipages et aux médias participants de fraterniser avant le grand départ du 23 juin.

C'est donc un rendez-vous, à la Pulperie, ce soir. Quelques surprises attendent les matelots, croit-on savoir.

Après Le Monde, Le Quotidien de Paris

Bouchard fait jaser... même à Paris

PARIS (PC) — La démission du ministre de l'Environnement Lucien Bouchard, ancien ambassadeur du Canada en France, ne passe pas inaperçue à Paris.

Après un article du Monde, c'est «Le Quotidien de Paris» qui consacre dans son édition de jeudi deux colonnes au départ du «plus proche collaborateur du premier ministre canadien», avec une photo très souriante sous laquelle on peut lire cette légende : «Lucien Bouchard: une double démission, pour ne plus réfréner ses convictions nationalistes et siéger en indépendant».

«Le gouvernement fédéral conservateur de Brian Mulroney a été atteint de plein fouet, mardi, par la crise constitutionnelle qui s'amplifie au Canada, avec la démission d'un ministre francophone québécois de premier plan», écrit le quotidien parisien.

«M. Bouchard a décidé de ne plus réfréner plus longtemps ses convictions nationalistes et a claqué la porte (...) Cette démission porte un coup sévère aux chances de voir entériné l'Accord du lac Meech qui devait permettre le retour du Québec dans la fédération», explique le journal à ses lecteur, après un historique de la crise constitutionnelle.

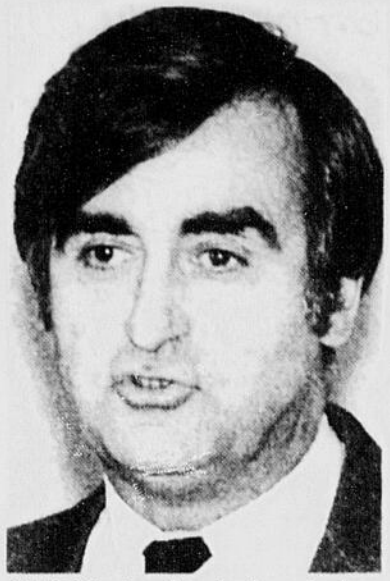

PARIS - La démission de Lucien Bouchard ne passe pas inaperçue, même à Paris.
(Photothèque Le Quotidien)

Brunch des conservateurs dimanche

Un dernier tour de piste

ALMA (LT) - L'Association conservatrice de Lac-Saint-Jean recevra pour la dernière fois, dans le cadre de ses activités, le ministre démissionnaire Lucien Bouchard.

Le brunch de dimanche matin, au Creps d'Alma, se déroulera sous la bannière du parti. M. Bouchard en profitera pour expliquer à ses électeurs les raisons de son départ du cabinet et du parti.

Au bureau de comté, on signale que les 700 places disponibles sur la patinoire sont déjà remplies. La population pourra toutefois entendre le discours du député indépendant de Lac-Saint-Jean puisque les estrades du Creps seront ouvertes.

Les organisateurs comptent accueillir au moins 1,000 poersonnes pour l'occasion. Le discours prononcé devant les gens d'affaires de Montréal, mercredi, a de nouveau provoqué un avalanche de coups de téléphone et télégrammes d'appuis à la décision de l'ex-ministre de l'Environnement.

Lucien Bouchard est arrivé dans la région hier. Il sera dans son comté au cours des deux prochains jours. Ils signalait lui-même l'autre jour que son départ du cabinet allait lui permettre d'être plus présent auprès de ses électeurs.

En bref

Plaintes à l'OPC

QUEBEC (PC) — Le nombre de poursuites intentées par l'Office de protection du consommateur a augmenté de 30 pour cent l'an dernier, pour atteindre 423, a indiqué jeudi le ministre responsable de l'Office, Gil Rémillard.

Lors de l'étude en commission parlementaire des crédits de l'Office, M. Rémillard a fait savoir que les amendes consécutives à ces poursuites ont presque doublé, passant de 534 000 $ à 992 000 $.

Il faut dire que sept commerçants impliqués dans des agences de placement ont dû débourser à eux seuls plus d'un demi-million de dollars en amendes.

M. Rémillard a indiqué que l'Office avait été saisi de 8500 dossiers de plaintes l'an dernier, impliquant 14 300 consommateurs.

Quant à la revue Protégez-vous, distribuée par l'Office, elle atteint mensuellement 667 000 lecteurs.

M. Rémillard s'est réjoui par ailleurs du jugement de la Cour suprême qui a jugé valide la loi québécoise interdisant la publicité faite aux enfants.

C'est un fabricant de jouets, Irwin Toys, qui avait contesté la loi en s'appuyant sur la Charte des droits.

Quant à la porte-parole de l'opposition péquiste, la députée de Terrebonne Jocelyne Caron, elle a réclamé que l'Office de protection du consommateur s'intéresse à de nouveaux dossiers: les guichets automatiques, les achats de condos, les commerces d'aliments naturels et les centres de croissance personnelle.

MÉCANO PNEU ENR.
813, St-Alphonse
ST-BRUNO 343-2520

Nous avons en stock 1,500 pneus usagés de bonne qualité à bas prix

Pneus neufs
À PARTIR DE **44,95** (ceinturé d'acier)
Pose et balancement inclus
Marque Dayton, Harkook, Pirelli, President

Roue de mag au meilleur prix

Pose et balancement électronique de pneu avec valve neuve
2 pour $15,00
4 pour $28,00

HEURES D'OUVERTURE:
Du lundi au vendredi de 8h30 à 19h00.
Samedi de 8h30 à 17h00.
343-2520

«Grâce à Nutri/système, je me sens beaucoup mieux physiquement et socialement.»

«Ma perte de poids me vaut beaucoup de compliments de la part de ma famille ainsi que mes amis. J'ai appris à manger d'une façon saine et équilibrée. Maintenant, je me sens bien vis-à-vis les autres et moi-même.»

L. Boivin

3 SEMAINES POUR SEULEMENT **49$*** L'OFFRE SE TERMINE SAMEDI

APPELEZ DÈS AUJOUR'HUI POUR UNE CONSULTATION GRATUITE SANS OBLIGATION

Ouverture la semaine prochaine à Alma
Au: 75, boul, St-Luc
Place St-Luc, Alma 668-0131

690-0202
Sans frais: 1-800-463-1983
400, Saguenéens
Chicoutimi

*Offre spéciale comprend 3 semaines de service. Ne comprend pas le coût de la nourriture exclusive Nutri/Système, les livres et la maintenance. Nouveaux clients seulement.
L'offre se termine le 26 mai 1990

Un camp du Oui regroupant tous les Québécois

Gil Rémillard trouve l'idée intéressante

QUEBEC (PC) — Le ministre québécois des Affaires canadiennes, Gil Rémillard, trouve «intéressant» l'appel à l'unité de tous les Québécois lancé conjointement mercredi par le chef du Parti québécois Jacques Parizeau et le ministre démissionnaire Lucien Bouchard.

«L'idée que tous les Québécois puissent se regrouper au-delà des lignes de parti est intéressante. C'est intéressant si nous pouvons avoir un consensus non-partisan», a dit M. Rémillard à la presse, à son arrivée en commission parlementaire jeudi.

Selon le ministre, il faut «travailler tous ensemble à identifier les problèmes et à trouver les solutions pour l'avenir du Québec».

Le ministre a ajouté que «jusqu'à nouvel ordre, pour nous (du Parti libéral), c'est à l'intérieur de la fédération canadienne» que se poursuit cette recherche. «L'objectif premier, c'est la ratification de l'Accord du lac Meech», a-t-il expliqué.

Mais l'idée d'un regroupement de tous les Québécois est intéressante. «Que tous les Québécois travaillent à un but commun est une idée qui fait de plus en plus son chemin», a convenu le ministre qui a répété sa «confiance» que l'Accord du lac Meech soit entériné avant la date d'échéance du 23 juin 1990, où il deviendra caduc.

Autres députés

Plusieurs autres députés libéraux interrogés par la presse à leur arrivée en commission parlementaire ont partagé le même point de vue que M. Rémillard face à l'appel à l'unité lancé par MM. Parizeau et Bouchard.

«Cela peut être une alternative mais il faut attendre après le 23 (juin)», a dit le député des Iles-de-la-Madeleine, Georges Farrah.

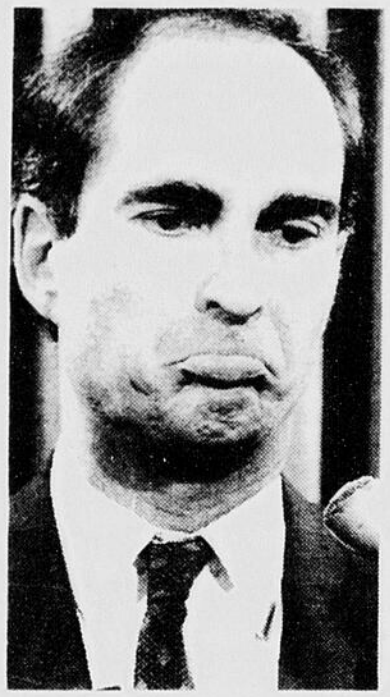

Gil Rémillard
(Photolaser PC)

Pour la députée de Matane, Mme Claire-Hélène Hovington, «l'avenir du Québec doit se poser au-dessus de toute partisanerie politique».

Mme Hovington a rappelé que le Parti libéral a mis en place un comité de députés pour analyser les possibilités de l'après-Meech, ainsi qu'un comité interne au Parti qui fera rapport au prochain congrès du PLQ.

«Vous avez vu à la Chambre de commerce 600 personnes et gens d'affaires qui sont debout pour un même avenir du Québec. Leur message est qu'on en finisse avec Meech», a dit la députée de Matane.

Un autre libéral, René-Serge Larouche, député d'Anjou, a déclaré que l'idée d'une union nationale regroupant tous les Québécois «n'est pas mauvaise».

«Au niveau du Québec, si ça prend cela pour faire comprendre au Canada la réalité québécoise, cela ne sera pas mauvais», a dit le député d'Anjou.

M. Larouche a cependant refusé de spéculer plus longtemps sur le sujet avant de connaître le sort définitif de l'Accord du lac Meech le 23 juin.

Mercredi, l'ex-ministre fédéral Lucien Bouchard, devant la Chambre de Commerce de Montréal, puis le leader péquiste Jacques Parizeau, à sa sortie de l'Assemblée nationale, ont tour à tour lancé un appel à l'unité de toutes les forces vives du Québec pour définir un avenir national commun.

M. Parizeau a même suggéré la tenue d'états généraux ou d'un référendum dont la question aurait été rédigée en collaboration.

EN ROUTE — Le poète Jocelyn Pagé, 40 ans, quitte la région aujourd'hui, pour se rendre à Montréal, à bicyclette, afin de participer au «Tour de l'Ile», le dimanche 3 juin prochain. Sur cette photo, l'écrivain reçoit les encouragements de Sylvain Bouchard de la Boutique Tandem de Jonquière. Tous les matins, vers 7h15, Pagé donnera les détails de son aventure, à l'animateur Carl Bernier, dans le cadre de l'émission «Le grand Express» sur les ondes de CBJ-Radio Canada.

(Photo Sylvain Dufour)

En bref

Déchets

MONTREAL (PC) — L'Union des municipalités régionales de comté (UMRCQ) soutient que le gouvernement provincial ne doit pas accéder à la demande d'amendement que Laval veut apporter à sa charte afin d'obtenir le pouvoir d'exproprier des terrains et immeubles à l'extérieur de son territoire pour fins de gestion des déchets.

En l'absence de disponibilité d'emplacement sur un territoire pour la disposition d'ordures ménagères, l'UMRCQ croit qu'une entente intermunicipale serait hautement préférable à une telle mesure législative qui prévoit qu'une région peut être forcée, contre son gré, à devenir la poubelle de l'autre.

LAVEUSE
Kelvinator
KW92W
5 cycles
3 vitesse
4 choix de températures d'eau
Garantie
1 an main d'oeuvre
2 ans pièces
5 ans transmission
10 ans cuves lavage

SÉCHEUSE
Kelvinator
KD92W
5 cycles
4 cycles températures
Garantie
1 an main d'oeuvre
2 ans pièces

CUISINIÈRE
Kelvinator
Cuisinière autonettoyante

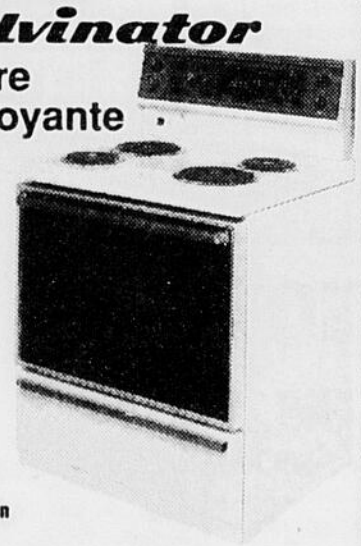

DS38W
•Autonettoyante: fin de la corvée de récurage
•Horloge analogique
•Lampe de four automatique
•Lèchefrite sans fumée en émail vitrifié
•Porte de four en verre noir
$789.99

RÉFRIGIRATEUR
Kelvinator

K 73
17,3 pieds cubes (489,9 litres)
•Sans givre
•Garde-viande avec commande
•Deux demi-clayettes en porte-à-faux
•Une clayette réglable
$899.99

Meubles
FERNAND MARCOTTE Inc.
1369, BOUL SAGUENAY EST — CHICOUTIMI
RIVIERE-DU-MOULIN — 549-3082 — (près du Parasol)

EXCUSES - Des prêtres et des pasteurs ontariens étaient à Montréal hier afin de présenter des excuses à tous les Québécois pour les événements disgracieux survenus en septembre dernier à Brockville. Stewart Williams, à droite, en compagnie de Kim Bennett et trois prêtres, Andrew Hutchison, Kevin Flynn et Alan Bennett.

(Photolaser PC)

Evénements de Brockville

Mille excuses aux Québécois

MONTREAL (PC) — Une délégation de prêtres et de pasteurs ontariens est venue faire des excuses aux Québécois pour l'incident déplaisant au cours duquel le drapeau du Québec a été foulé aux pieds à Brockville, en septembre dernier.

L'épisode offensant a été diffusé à plusieurs reprises à la télévision de langue française et les Québécois, y inclus l'ex-ministre de l'Environnement Lucien Bouchard, y ont vu un symbole de rejet de la part du Canada anglais.

Les ministres du culte, venus de Brockville et de Toronto, ont déploré la profanation du drapeau en assurant que ce geste ne représentait nullement le sentiment de la vaste majorité des Canadiens anglais à l'endroit du Québec.

Dans une déclaration lue au cours d'une conférence de presse qui s'est déroulée dans les deux langues, au sous-sol d'une église anglicane du centre-ville de Montréal, le très révérend Michael Peers, primat de l'Eglise anglicane du Canada, a condamné «le geste raciste» de Brockville et lancé un appel à la tolérance, quel que soit le futur du pays.

«Il est possible, a-t-il dit, que nous soyons Québécois et Canadiens, citoyens d'un même pays; mais il est également possible que nous soyons citoyens de pays voisins. Pour moi, la vraie question n'est pas la citoyenneté mais la justice.»

La délégation a blâmé une demi-douzaine de membres du groupe anti-bilinguisme APEC (l'Association pour la préservation de l'anglais au Canada) pour la manifestation au cours de laquelle des gens se sont essuyés les pieds sur le fleurdelisé, à la gare de Brockville.

L'événement a été filmé dans le cadre d'un documentaire d'une demi-heure de Radio-Canada portant principalement sur l'APEC.

Les manifestants protestaient contre une loi ontarienne qui assure l'accès à certains services gouvernementaux en français.

«Ce que nous disons, c'est que ce n'est pas ainsi que nous nous sentons, ont déclaré les hommes d'Eglise Nous déplorons ce geste terrible. Ce n'est pas ainsi que des gens devraient agir envers d'autres personnes.»

Aux journalistes qui demandaient pourquoi Brockville avait pris si longtemps avant de dénoncer l'incident et si celui-ci ne reflétait pas un sentiment profondément enraciné au Canada anglais, le conseiller municipal Stewart Williams, qui accompagnait la délégation, a soutenu que la ville était très embarrassée et n'avait appris qu'il y a quelques semaines le tollé que cette affaire avait provoqué au Québec. Si nous avions eu vent de la réaction plus tôt, nous aurions dénoncé l'incident immédiatement, a-t-il répondu.

Brockville, a-t-il ajouté, est une ville bilingue et environ 800 familles francophones vivent dans la région avoisinante.

Les membres de la délégation se sont abstenus de faire quelque allusion que ce soit au débat entourant l'Accord du lac Meech, tout en plaidant en faveur de la tolérance et de l'unité nationale, et un des pasteurs a dit espérer que cette «petite initiative» contribuerait à «une meilleure compréhension».

JOURS D'AUBAINES IMBATTABLES

TERCEL

seulement 199$ par mois*

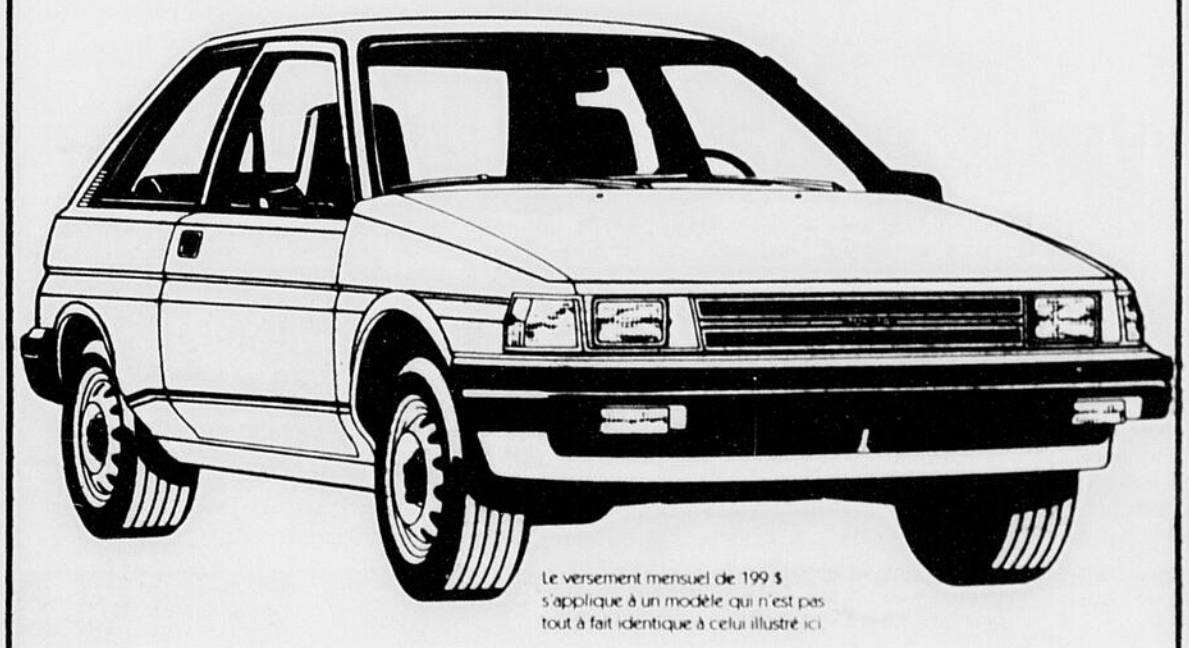

Le versement mensuel de 199 $ s'applique à un modèle qui n'est pas tout à fait identique à celui illustré ici.

* Modèle Liftback S 1990, 3 portes, 4 vitesses; contrat d'achat différé de 60 mois; dépôt initial requis; transport et préparation inclus; taxe de vente en sus; valeur marchande à la fin du contrat; moyennant approbation de crédit; chez les concessionnaires participants seulement.

TOYOTA 25

TOYOTA
La promesse du mieux-faire

PEA

Association des concessionnaires du Saguenay-Lac-St-Jean, vos experts-qualité

Tocoto TOYOTA
1540, Route 170
Chicoutimi
549-5574

ALMA TOYOTA
630, ave du Pont Sud
Alma, Lac-St-Jean
668-0195

ST-FÉLICIEN TOYOTA INC.
766, boul. Sacré-Coeur
St-Félicien
679-1984

DOLBEAU TOYOTA LTÉE
2305, boul. Walberg
Dolbeau
276-1011

Croisade auprès des premiers ministres

Mulroney reprend le bâton du pèlerin

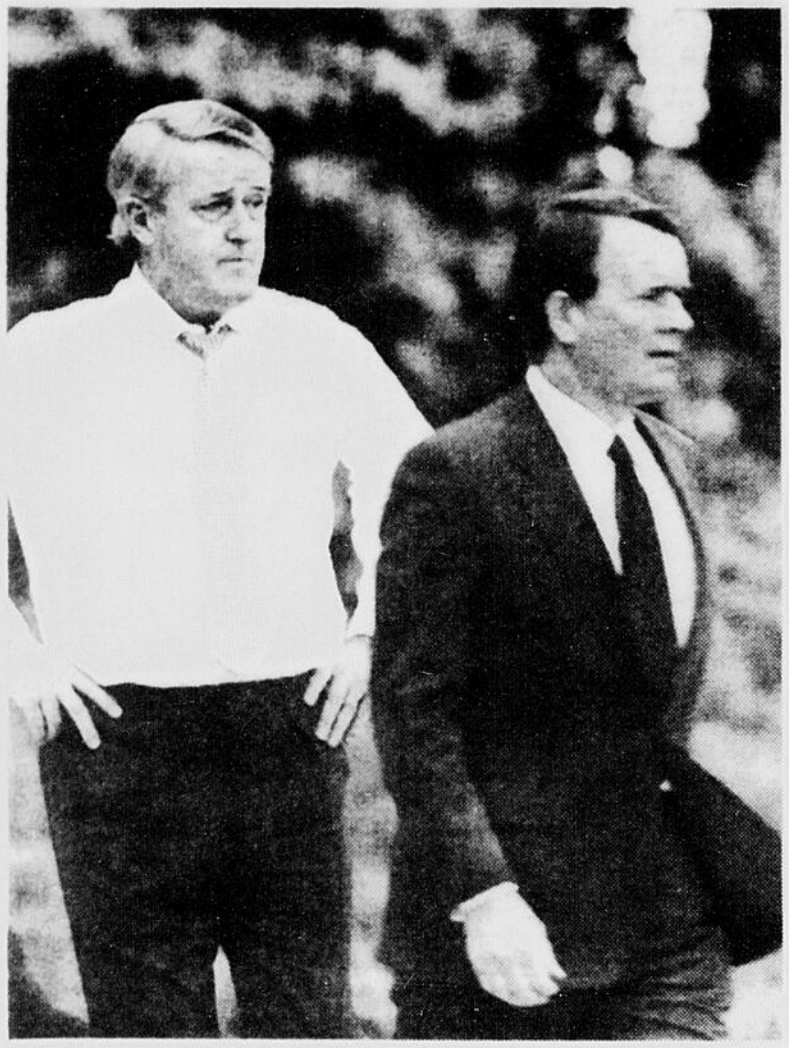

SONGEUR — Depuis que Lowell Murray lui a annoncé que les différends étaient trop nombreux pour convoquer une conférence des premiers ministres, Brian Mulroney est songeur.
(Photolaser PC)

OTTAWA (PC) — Le premier ministre Brian Mulroney a indiqué qu'il avait l'intention de rencontrer en tête-à-tête tous ses homologues provinciaux pour voir s'il est encore possible de tenir une conférence fédérale-provinciale formelle pour sauver l'Accord du Lac Meech avant l'échéance du 23 juin.

M. Mulroney devait entamer cette série de rencontres privées, hier en soirée, avec le premier ministre albetain Don Getty.

Au cours de la période de questions, hier aux Communes, M. Mulroney a catégoriquement repoussé les appels du chef intérimaire de l'opposition libérale, Herb Gray, qui lui demandant d'aller de l'avant en convoquant une conférence des premiers ministres sans se soucier des risques d'échec d'une telle rencontre.

«Je crois sincèrement, a indiqué M. Mulroney, que nous agissons de la bonne façon. J'ai communiqué avec les premiers ministres pour les inviter à une rencontre individuelle afin de tenter d'éliminer le plus possible les différends.»

Le premier ministre a souligné qu'à la fin de cette série de rencontres, au cours de la fin de semaine, il serait peut-être en mesure de déterminer «de façon raisonnable, s'il est encore possible d'appeler une conférence qui aura des chances de réussir».

M. Mulroney a aussi rappelé que le premier ministre de l'Ontario, David Peterson, qu'il rencontrera aujourd'hui au petit déjeuner, venait de lancer un appel pressant à ses trois homologues récalcitrants, Frank McKenna, du Nouveau-Brunswick, Gary Filmon, du Manitoba, et Clyde Wells, de Terre-Neuve, pour qu'ils se ravisent et endossent dans les plus brefs délais l'accord du Lac Meech.

«M. Peterson parlait (mercredi) au nom d'une majorité croissante de citoyens canadiens, a précisé M. Mulroney, qui souhaitent que les premiers ministres fassent tout en leur possible pour respecter les signatures apposées par leur prédécesseur au bas de l'accord du lac Meech en juin 1987.»

Pour le leader libéral, Herb Gray, il est toutefois plus important de convoquer une conférence formelle, même si les chances de succès sont minces. «Les risques sont plus grands si cette conférence n'est pas convoquée", a-t-il dit.

Mais M. Mulroney n'en démord pas, ces rencontres en tête-à-tête sont d'une importance capitale pour évaluer la situation et les états d'âme des premiers ministres.

«Il est préférable de prendre le temps de poursuivre les consultations, a poursuivi M. Mulroney, au lieu de convoquer une conférence des premiers ministres tout simplement pour être en mesure de dire, advenant un échec, qu'au moins on a essayé.»

Au cours de ses entretiens avec chacun des premiers ministres, M. Mulroney a l'intention de les écouter, «de leur demander d'exprimer leurs opinions sur la meilleure façon de résoudre l'impasse».

«En espérant, a ajouté le premier ministre, que de ces consultations sortira un consensus raisonnablement suffisant pour garantir une conférence des premiers ministres constructive.»

Par ailleurs, M. Mulroney a endossé les propos de son ministre des Finances, Michael Wilson, qui a commencé à dire que l'instabilité économique, la chute récente du dollar et l'augmentation du taux d'escompte pouvaient être causées par l'incertitude politique engendrée par les divisions entourant l'accord du lac Meech.

«Je suis d'accord avec le ministre des Finances, a déclaré M. Mulroney, lorsqu'il dit que l'instabilité politique a des répercussions sur la situation économique et c'est pourquoi il est indispensable pour tous les Canadiens, plus précisément pour ces premiers ministres qui ont renié la signature de leur prédécesseur, de comprendre l'importance d'accepter des compromis honorables et réfléchis.»

Souveraineté ou indépendance

Wells croit que les Québécois «bluffent»

SAINT-JEAN, T.-N. (PC) — Le premier ministre Clyde Wells ne croit pas qu'un échec de l'Accord du lac Meech puisse provoquer la sécession du Québec.

«Si le Québec a déjà l'intention de se séparer du Canada, a déclaré M. Wells, jeudi, ce n'est pas l'échec de Meech qui va causer la sécession. Ce n'est pas la ratification de Meech, par ailleurs, qui pourrait empêcher la séparation dans un avenir plus éloigné.»

Répondant à des question de l'Opposition, le premier ministre a cependant précisé qu'il n'était pas du tout convaincu que le Québec soit actuellement disposé à quitter le reste du Canada.

C'est pourquoi, a-t-il souligné, il continue à agir comme s'il n'avait jamais été question de sécession de la part du Québec.

«Je ne puis m'imaginer un Canada sans le Québec, a-t-il dit. Le Québec constitue une partie intégrale et, selon moi, essentielle de ce pays, et il nous faut planifier en fonction du maintien du pays sur cette base.»

Dans son plan d'un Canada amélioré, M. Wells voit beaucoup de compromis de la part des provinces.

Compromis

«Chaque province doit modifier ses désirs jusqu'au point nécessaire pour réaliser ce but national à long terme, sur une base juste et raisonnable», a-t-il indiqué.

M. Wells a fait savoir qu'il a parlé au téléphone avec plusieurs premiers ministres provinciaux récemment et qu'il a été question, entre autres, de la possibilité de tenir une conférence des premiers ministres.

Parmi les premiers ministres avec lesquels il s'est entretenu, il a mentionné MM. Frank McKenna (Nouveau-Brunswick), Gary Filmon (Manitoba), Bill Vander Zalm (Colombie-Britannique) et David Peterson (Ontario).

JOHN DEERE

Satisfaction garantie

- Moteur 2 temps Zenoah/Briggs ou Kawasaki 4 temps à démarrage rapide.
- Transmission exclusive à 5 vitesses (12SB, 14SB, 14SE)
- Ensacheur arrière à grande ouverture, 2 1/2 boisseaux; se soulève et se vide d'une seule main.
- SATISFACTION GARANTIE. Si vous achetez votre tondeuse avant le 31 août 1990 et qu'elle ne vous donne pas satisfaction, vous n'avez qu'à nous la retourner dans les 30 jours pour remplacement ou remboursement.

Deere, c'est tout dire

EQUIPEMENT DE PELOUSE ET JARDIN

Tracteur de pelouse STX30

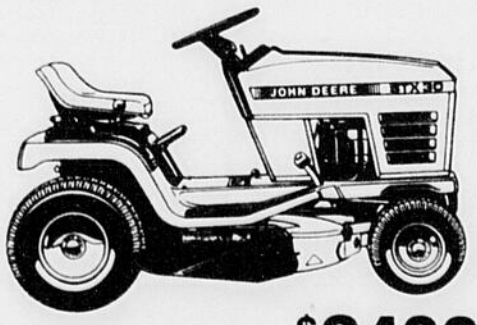

A partir de: $2499

Moteur 9 hp, avec pompe et filtre à l'huile sur le moteur.

Tondeuse à siège SX95

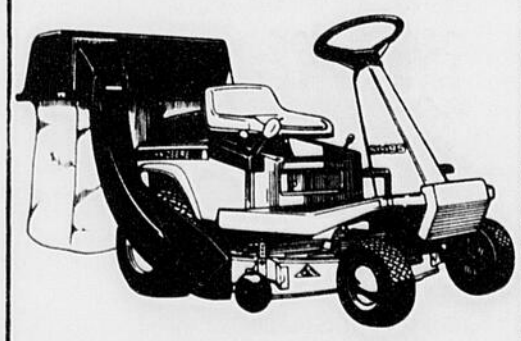

Disponible avec sac arrière et déchaumeuse.

EQUIPEMENT AGRICOLE DU SAGUENAY INC.

2314, boul. St-Paul — CHICOUTIMI — Tél.: 545-1955

Des députés Pro-Vie abdiquent

L'adoption de la loi sur l'avortement est acquise

OTTAWA (PC) - L'adoption du projet de loi sur l'avortement fait de moins en moins de doutes.

Les indices ne manquent pas. La Chambre des communes a refusé par une très large majorité mercredi soir d'amender le projet de loi, un député conservateur fermement opposé à l'avortement a annoncé hier son intention de voter pour la législation gouvernementale, et un des chefs de file du mouvement contre l'avortement chez les libéraux a pratiquement concédé la victoire.

Le vote final sur le projet de loi n'aura lieu que mardi prochain, mais le dernier débat du long processus législatif s'est déroulé hier, avec un appel de la ministre de la Justice Kim Campbell en faveur de la législation gouvernementale.

La ministre, elle-même en faveur du libre choix, a affirmé que ce projet de loi reflétait les différents points de vue et intérêts de la société, tout en respectant les garanties constitutionnelles.

Elle s'est saisie de plusieurs arguments exprimés contre le projet de loi pour tenter d'en démontrer l'absence de fondement. Elle a notamment soutenu qu'il ne transformerait pas les femmes et les médecins en criminels.

Elle a fait valoir que le procureur général de chaque province possédait le pouvoir de suspendre les procédures au cas où une poursuite privée était déposée pour des motifs frivoles ou malicieux, ou ne servait pas l'intérêt du public.

Elle a également affirmé que le projet de loi ne signifiait pas un retour à l'avortement sur demande, puisqu'un avortement ne pourra être pratiqué que si un médecin détermine que la poursuite de la grossesse menace la santé physique, mentale ou psychologique de la mère.

Reimer

La ministre a réussi à convaincre au moins un membre de son propre caucus, le député de Kitchener John Reimer, qui avait lui-même présenté un amendement réduisant l'accès à l'avortement.

M. Reimer a profité du débat d'hier pour annoncer qu'il voterait pour le projet de loi gouvernemental parce qu'il s'agissait d'un pas dans la bonne direction. Il a reconnu qu'il comportait des faiblesses, comme une définition trop large de la santé, mais qu'il réussirait quand même à sauver des vies.

De son côté, le député libéral de Glengarry-Prescott-Russell Don Boudria, l'auteur de la moitié des amendements pro-vie soumis au vote mercredi soir, a indiqué son intention hier de ne pas lancer la serviette et de voter contre le projet de loi. Il a cependant dû admettre qu'il existait bien peu de chances de le défaire.

Il a basé cette perception sur le vote de mercredi soir. L'amendement qui a recueilli le plus d'appuis, présenté par M. Reimer, n'a eu l'aval que de 62 députés. Pas moins de 158 députés s'y sont opposés.

Cet amendement n'aurait permis l'avortement que dans l'absence de tout traitement médical susceptible de diminuer le risque pour la santé de la mère.

L'amendement le plus radical, qui aurait prohibé tout avortement sauf dans le cas de menace à la vie de la mère, a recueilli l'appui de 60 députés, dont sept Québécois: les conservateurs Vincent Della Noce, de Duvernay, Fernand Jourdenais, de LaPrairie, Charles-Eugène Marin, de Gaspé, Denis Pronovost, de Saint-Maurice, Guy Ricard, de Laval, Guy Saint-Julien, d'Abitibi, et le député libéral de Hull-Aylmer Gilles Rocheleau.

Pas moins de 160 députés se sont opposés à cet amendement.

LIBRE CHOIX — La ministre de la Justice, Kim Campbell est en faveur du libre choix en matière d'avortement.

(Photolaser PC)

En bref

Contamination à l'arsenic

DUPARQUET (PC) — Le gouvernement québécois injectera 800 000 $ pour soustraire la population de Duparquet, une localité située à une trentaine de kilomètres au nord de Rouyn-Noranda, en Abitibi, à la contamination provenant des réservoirs de trioxyde d'arsenic de la compagnie Mine Eldorado.

C'est ce qu'a annoncé hier, en conférence de presse à Rouyn-Noranda, le ministre délégué aux Mines, M. Raymond Savoie.

12% LA PREMIÈRE ANNÉE

OBLIGATIONS D'EPARGNE DU QUEBEC

Hâtez-vous! Les obligations d'épargne du Québec sont en vente pour une période limitée dans les CAISSES POPULAIRES DESJARDINS du Saguenay Lac St-Jean.

Pour plus d'information, contactez votre caisse populaire Desjardins.

DESJARDINS
L'INCROYABLE FORCE DE LA COOPÉRATION.

Electricité

Les redistributeurs veulent un moratoire

QUEBEC (PC) - L'Association des redistributeurs d'électricité du Québec (AREQ) demande au gouvernement de décréter un moratoire face à la nouvelle politique tarifaire d'Hydro-Québec à l'endroit de ses membres jusqu'à l'adoption d'un nouveau tarif redistributeur.

Dans un mémoire présenté hier devant la commission parlementaire chargée d'examiner la situation et les perspectives de l'énergie électrique, le porte-parole de l'Association, le maire de Sherbrooke, M. Jean-Paul Pelletier, a réclamé la reconnaissance, par le gouvernement et Hydro-Québec, «de l'apport réel des réseaux municipaux et coopératifs à la gestion du développement hydroélectrique du Québec.»

Cette reconnaissance est primordiale à la survie de ces réseaux maintenant regroupés au sein de l'AREQ, a ajouté M. Pelletier.

Dans le but de favoriser le dialogue avec Hydro-Québec (avec laquelle les relations semblent tendues), l'AREQ recommande la mise sur pied d'un comité technique conjoint sur la tarification formé de représentants du gouvernement, d'Hydro-Québec et de l'Association. Ce comité aurait pour mandat d'étudier les différents impacts de la restructuration du tarif pour les grandes industries et d'élaborer un tarif redistributeur.

Survie en danger

«Notre survie est en danger, a dit le maire de Sherbrooke aux membres de la commission. Nous serons dans la position où notre plus gros compétiteur (Hydro-Québec) nous englobera et les villes subiront les inefficacités d'Hydro-Québec, a dit encore M. Pelletier qui a amèrement reproché à la Société d'Etat d'adopter une attitude méprisante à l'endroit de l'AREQ.

«Il est bien évident que notre présence agace Hydro-Québec. Pourtant, nos réseaux d'électricité appartiennent au peuple. On pourrait dire que c'est un bien patrimonial, pour ne pas dire ancestral», a dit le porte-parole de l'Association.

En 1977, l'AREQ comptait 26 réseaux municipaux et, aujourd'hui, il n'en reste plus que 12 (en plus d'un réseau de coopérative) qui desservent 125 000 abonnés résidentiels, commerciaux et industriels (Alma, Amos, Baie-Comeau, Belleterre, Coaticook, Joliette, Jonquière, La Baie, Magog, Sainte-Ambroise-de-Chicoutimi, Sherbrooke, Westmount et la Coopérative St-Jean-Baptiste de Rouville).

Ces réseaux ont un chiffre d'affaire de quelque 15 millions $. M. Pelletier a dit avec fierté que le service offert par l'AREQ est «extrêmement supérieur à celui d'Hydro-Québec» et génère de bons profits. Il a précisé, par exemple, que le nombre d'abonnés à Sherbrooke est passé de 43 000 en 1983 à 61 000 en 1990.

Mais, selon son porte-parole, les réseaux de redistribution d'électricité sont pénalisés par Hydro s'ils réalisent des bénéfices trop importants. La ville de Sherbrooke a déjà payé des «amendes» de 5,7 millions $ à ce chapitre, a dit M. Pelletier.

«Et quand on pense que nous (l'AREQ) sommes les troisièmes meilleurs clients d'Hydro...», a ajouté le maire Pelletier avec ironie.

En bref

Québec nie

QUEBEC (PC) — Le gouvernement du Québec admet examiner des textes juridiques qui amendent le fond de l'Accord du lac Meech mais nie tout désir de modifier l'entente.

«Je ne vois pas en quoi on ne pourrait pas dialoguer, discuter, se renseigner sans négocier», a déclaré hier à l'Assemblée nationale le premier ministre du Québec, Robert Bourassa.

Selon ce dernier, ces textes d'amendement «facilitent la ratification de l'Accord du lac Meech en démontrant le caractère tout à fait irréaliste de certaines propositions qui sont faites».

C'est le député péquiste de Lac-Saint-Jean, Jacques Brassard, qui a révélé le premier en Chambre l'existence de ces documents.

«Le gouvernement fédéral fait circuler des textes juridiques sur des sujets très importants, sur la société distincte, sur la réforme du Sénat et sur la dualité linguistique», a dit M. Brassard.

Le député a donné à entendre que ce serait la preuve que le gouvernement serait en train de négocier en secret, en dépit de l'engagement pris depuis plusieurs semaines qu'il ne remettra jamais en question l'intégrité de l'Accord.

M. Bourassa a répondu que le Québec «gardera le dialogue avec ses partenaires, ses voisins, quelque soit son avenir constitutionnel». Selon lui, les échanges qui se produisent actuellement sont de la nature du «dialogue, de la discussion» mais ne constituent pas des négociations.

«Je veux rassurer le député sur la détermination inébranlable du gouvernement du Québec et de son chef dans la protection des pouvoirs que nous avons obtenus dans l'Accord du lac Meech», a dit M. Bourassa.

Selon M. Brassard, le gouvernement devrait même éviter d'examiner tout texte juridique afin de se conformer à la résolution votée à l'unanimité des partis politiques de l'Assemblée nationale le 5 avril dernier, et selon laquelle le Québec doit refuser de discuter tout amendement à l'Accord.

TREMBLAY & CIE LTÉE

CANADA
PROVINCE DE QUEBEC
DISTRICT DE CHICOUTIMI
NO: 150-11-000130-906
SUR: 043691

COUR SUPERIEURE
(En matière de faillite)

DANS L'AFFAIRE DE LA FAILLITE DE: LIQUI D'HOM INC. corporation légalement constituée en vertu de la Loi sur les compagnies du Québec, ayant son siège social au 141, Racine Est, Chicoutimi, G7H 1R5, Qc.

Avis est par les présentes donné que Liqui d'Hom inc., a déposé une cession de biens le 16 mai 1990, et que la première assemblée sera tenue le 5 juin 1990, à 10h00, au 582, boulevard Saguenay Est, Chicoutimi, dans la province de Québec.

CHICOUTIMI, ce 22 mai 1990.

TREMBLAY & CIE SYNDICS & GESTIONNAIRES LTEE

582, Est, boul. Saguenay, Chicoutimi, Qc G7H 1L2, Tél.: (418) 549-5642
773, boul. St-Joseph, no 203, Roberval Qc G8H 2L4, Tél.: (418) 275-5626

Un p'tit creux?

PIZZA ROYALE

981, boul. Talbot Chicoutimi
3937, de la Fabrique Jonquière

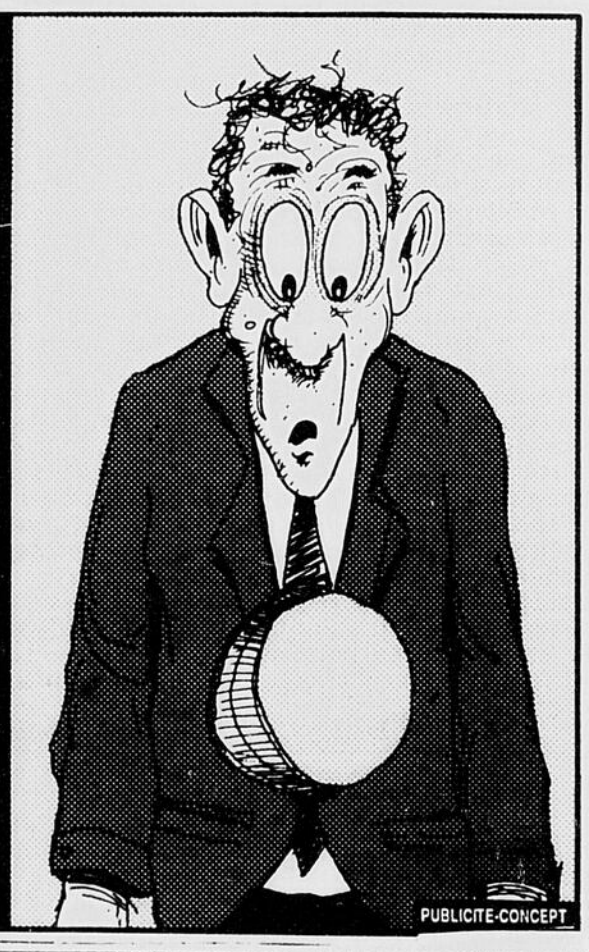

PUBLICITE-CONCEPT

RÉSULTATS
loto-québec

Tirage du 90-05-23

649 — Vous pouvez miser jusqu'à 20 h le mercredi et le samedi

3 4 13 25 29 41

No complémentaire: 33

	GAGNANTS	LOTS
6/6	0	1 664 446,00 $
5/6+	11	57 162,80 $
5/6	263	1 828,30 $
4/6	14 237	64,90 $
3/6	266 266	10,00 $

VENTES TOTALES: 14 136 509,00 $

PROCHAIN GROS LOT (APPROXIMATIF) : 3 600 000,00 $

PROCHAIN TIRAGE: 90-05-26

Tirage du 90-05-23

Extra — Vous pouvez jouer jusqu'à 20 h les soirs de tirage

NUMÉROS	LOTS
693686	100 000 $
93686	1 000 $
3686	250 $
686	50 $
86	10 $
6	2 $

TVA, le réseau des tirages de Loto-Québec

Les modalités d'encaissement des billets gagnants paraissent au verso des billets. En cas de disparité entre cette liste et la liste officielle, cette dernière a priorité.

PAR LAQUELLE DE CES PORTES PRÉFÉRERIEZ-VOUS ENTRER CHEZ-VOUS?

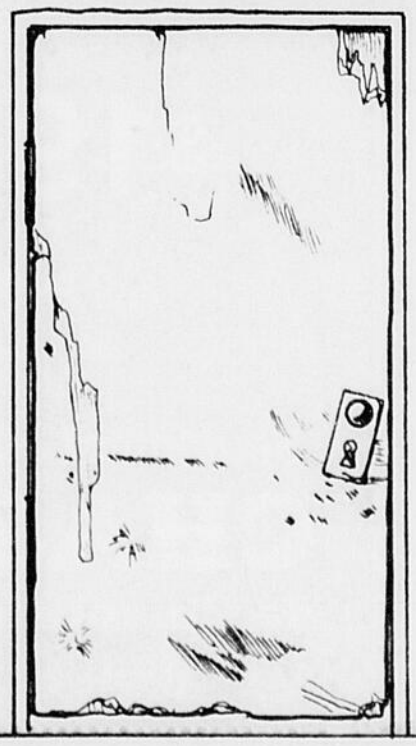

LE CHOIX EST CLAIR!

Rénovation du Saguenay vous offre une vaste gamme de portes et fenêtres posées et garanties

543-9878
Rénovation du Saguenay
MANUFACTURIER PORTES & CHASSIS
1673, Boulevard Ste-Geneviève, Chicoutimi-Nord

Malgré le décret dans l'industrie de la construction

Les syndicats accentuent la pression

MONTREAL (PC) — Décret ou pas, les trois principales organisations syndicales de la construction annoncent des ralentissements de travail sur les chantiers et d'autres moyens de pression légaux.

Même si le ministre du Travail Yves Séguin a imposé un décret qui tient lieu de convention collective dans l'industrie de la construction, la coalition syndicale, elle, ne laisse pas tomber ses priorités de négociation.

En conférence de presse hier, les dirigeants de la FTQ-Construction, de la CSN-Construction et du Conseil provincial du Québec des métiers de la construction (international) ont carrément demandé au gouvernement de rouvrir son décret et de laisser la négociation reprendre avec les entrepreneurs. Le décret, ils n'en veulent pas.

Si le ministre ne rouvre pas le décret et si les ouvriers n'obtiennent pas une convention négociée, «il n'y aura pas de vraie paix industrielle sur les chantiers» avertit M. Jean Lavallée, président de la FTQ-Construction.

Pour convaincre le ministre de rouvrir son décret, les ouvriers de la construction vont entreprendre des moyens de pression légaux, principalement dans les gros chantiers de construction.

«On va travailler au rythme de la négociation», prévient M. Yves Paré, directeur général de la FTQ-Construction. Il prévoit une baisse de la productivité. «Ce ne sera pas un rythme de travailleurs heureux.»

Le coordonnateur de la CSN-Construction, M. Jean-Noel Bilodeau, renchérit: «On va travailler au rythme qu'on est payé.»

Concrètement, cela pourrait signifier que les ouvriers vont appliquer à la lettre les règles de santé et de sécurité au travail. Ils rentreront travailler à l'heure précise à laquelle commence leur quart de travail, et non quelques minutes avant, pour être prêts à travailler à l'heure du début de leur quart.

Les trois organisations syndicales maintiennent leurs cinq priorités de négociation, à savoir un régime de sécurité du revenu, la réduction de la semaine de travail, le contrôle du temps supplémentaire, l'ancienneté par chantier et l'indexation des salaires.

De toutes leurs exigences initiales, ils n'ont obtenu que l'abaissement de l'âge de la retraite de 58 à 55 ans, à compter du 1er janvier.

Avec les augmentations de salaires obtenues, de 4.5 à 5 pour cent jusqu'en 1993, ils n'obtiennent pas même l'Indice des prix à la consommation.

«Ce que nous offre le ministre, c'est l'appauvrissement pour l'an prochain», déplore M. Bilodeau de la CSN-Construction.

Les trois représentants syndicaux affirment que plusieurs entrepreneurs membres de l'AECQ seraient prêts à reprendre les négociations, quand ils constatent la démotivation et la colère de leurs ouvriers.

Selon eux, c'est l'Association des entrepreneurs, l'AECQ, qui s'y refuse obstinément.

Ils souhaitent que leurs moyens de pression légaux convainquent les entrepreneurs de faire à leur tour pression sur l'AECQ et sur le ministre du Travail pour que les négociations reprennent.

SUPER SPÉCIAL

ENSEMBLES DE RELAXATION el ran

A partir de $1295 2 morceaux

Ameublement Capri JONQUIERE

Faubourg Sagamie (Secteur Arvida) 548-2538

2302, St-Dominique 547-2633

Dessins, photos ou illustrations de cette annonce peuvent légèrement différer des modèles en vente.

3 jours seulement

Les Experts de la chaussure Reebok

A l'achat d'une paire de chaussure Reebok recevez gratuitement une serviette de plage Reebok , valeur de $14.95

Chaussure REEBOK
Sole Trainer 3000, pour homme et femme. Nouveau principe "Hexalite"
Rég,: 99,99
SPÉCIAL: 89,99

REEBOK ERS 2000
pour homme
Rég,: 84,99
SPÉCIAL: 74,99

Nouveau soulier de marche "CONFORT II" pour hommes ou dames Venez en faire l'essai et recevez une paire de bas REEBOK GRATUITEMENT

Chaussure de tennis REEBOK Competitor ERS
Empeigne en cuir.
Coussinage ERS.
Semelle en caoutchouc.
Hommes ou femmes.
Notre prix cour, 99,99

79,99

20 $ DE RABAIS

Venez rencontrer le représentant REEBOK sur place aujourd'hui.

sports experts sports experts sports experts sports experts sports experts

sports experts

CHICOUTIMI
429, Racine est
696-3136
SEULEMENT

sports experts sports experts sports experts sports experts sports experts

Forêts canadiennes

Menaces de boycott

OTTAWA (PC) — Une menace de boycott plane sur l'industrie forestière canadienne, a prévenu jeudi un membre haut placé du gouvernement fédéral.

A cause de la perception, fort répandue en Europe, que le Canada est en voie de détruire inconsidérément ses forêts, de plus en plus de voix s'élèvent sur le vieux continent pour promouvoir l'idée d'un boycott des exportations canadiennes de bois et autres produits forestiers.

On a même commencé à comparer le Canada et l'Amazonie, d'ajouter le haut fonctionnaire, dans une allusion à la destruction de la grande forêt du Brésil.

Le Canada a exporté pour une valeur d'environ 3,45 milliards $ de produits forestiers en Europe l'an dernier.

La menace est prise au sérieux. Tout le monde a à l'esprit le boycott lancé par les Européens contre les peaux de phoque, opération qui a sévèrement handicapé l'industrie de la chasse aux phoques au cours des années 70 et 80.

On s'inquiète d'autant plus que les acheteurs européens pourraient aisément se passer du bois, de la pulpe et de la pâte du Canada et se trouver d'autres fournisseurs, notamment l'Union soviétique et les pays scandinaves.

Pour le porte-parole du Conseil de l'industrie forestière de Colombie-Britannique, M. Phil Gilbert, c'est un manque d'information qui est à l'origine de ce mouvement en Europe.

Le haut fonctionnaire déjà cité affirme d'ailleurs que cette réputation de pays qui détruit sans vergogne ses forêts, qui a été faite au Canada, est injuste et n'a plus sa raison d'être.

La gestion des forêts suscite un intérêt grandissant depuis quelques années, particulièrement depuis qu'on a démontré que la coupe à blanc des forêts contribue à l'effet de serre. Les arbres vivants absorbent et emmagasinent le gaz carbonique. Lorsqu'ils sont abattus, on se trouve à libérer ce gaz, qui emprisonne la chaleur solaire autour du globe terrestre.

Bandes dessinées

Théo

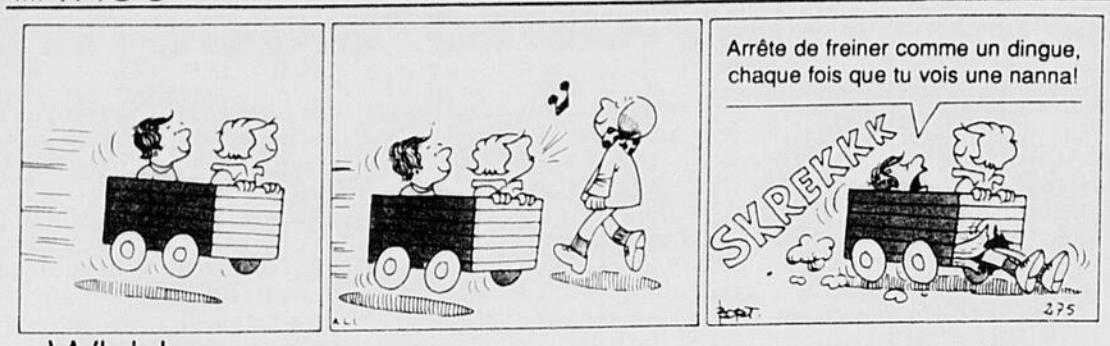

Whisky

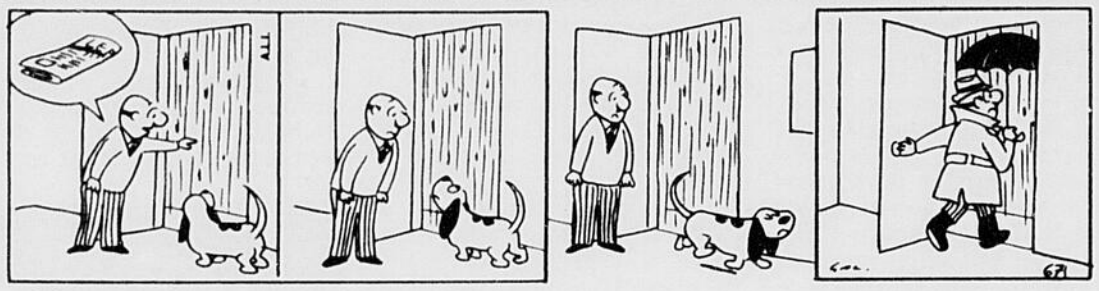

Fanatic

Aujourd'hui à la Télé

QUOTIDIEN

VENDREDI	8h00	8h30	9h00	9h30	10h00	10h30	11h00	11h30	12h00	12h30	13h00	13h30	14h00	14h30	15h00	15h30	16h00	16h30	17h00	17h30
CKRS	You-Hou	Le Point	Les anges du matin		Cuisine des anges	Passe-partout	Midi-mag		Edition magazine	Les démons du midi		Cinéma "HAUTE SOCIÉTÉ"				Les Schtroumpfs	Kim et Clip	Au jeu	Le diable emporte Tunbridge Wells	
CFRS							Bonne Table	Québec Plus	Les Pierrafeu	Le Grand Journal	Coup de Pouce Télé		Cinéma Quatre Saisons: CHARLIE MUFFIN				La Fourchette...	Docteur Albert	Action Réaction	Le Grand Journal
CJPM	Mongrain de sel		Gilles Lapointe	Aimer	Santa Barbara	Haine et Passions		Les Mini-Stars	Aujourd'hui	Mimémo	Cinéma d'après-midi: TENTEZ VOTRE CHANCE				Dynastie		Double Défi	De Bonne Humeur		Fais-moi un dessin
R.Q.					A communiquer				La période de questions		Quebec School Telecasts		A communiquer		Début de soirée		Profession: Prof	A communiquer	Robin et Stella	Le Club 100 watts

Votre soirée

VENDREDI 25 mai	18h00	18h30	19h00	19h30	20h00	20h30	21h00	21h30	22h00	22h30	23h00	23h30	00h00
R.Q.	Passe-Partout	Début de soirée		Profession: prof	Droit de parole		Le tiroir secret		Parler pour parler		Première ligne		
CKRS	18 Heures Information	Le p'tit Champlain	L'heure Disney Jack, le montagnard		Les grands films ET LA FEMME CREA L'HOMME... PARFAIT				Le Téléjournal	Le Point Météo/Sports	Cinéma (23h30) À L'OUEST RIEN DE NOUVEAU		
CJPM	Aujourd'hui	Charivari	Drôle de vidéo	9-1-1	Le mal de l'air Spécial: avec Pierre Nadeau		Le dépanneur olympique	Bien dans sa peau	Ad Lib		Les Nouvelles TVA /Sports	Ciné-nuit: (23h45) HANGAR	
CFRS	La roue chanceuse	Coup de foudre	100 limite		Top jeunesse		Sortir		La boutique aux maléfices		Dernière Edition/Sport Plus	Sport en ligne (23h35)	Ciné-frissons: LE CERCLE...
TV 5	Gourmandises	Des chiffres et des lettres	Journal télévisé TF-1	L'info-5	Tell quel	Téléscope	Palladio forever		Rencontres avec...	My tele is rich			
S.E.	MURMURES ... (17h20)	PIE VOLEUSE (18h35)			CALME BLANC (20h20)				PAPA EST PARTI, MAMAN AUSSI				SON ALIBI (23h45)
CBFT	Ce soir		L'heure Disney Jack, le montagnard		Les grands films ET LA FEMME CREA L'HOMME... PARFAIT				Le Téléjournal	Le Point Météo/Sports	Cinéma (23h30) À L'OUEST RIEN DE NOUVEAU		
CFER	Le monde	Charivari	Drôle de vidéo	9-1-1	Où sont les enfants oubliés		Le dépanneur olympique	Bien dans sa peau	Ad Lib		Les Nouvelles TVA / Sports	Mongrain de sel (23h45)	
CBJET	Newswatch		The facts of life	The golden girls	Street legal		Thirtysomething		The National	The journal (22h20)	News	Good rockin' tonite	
CFCF	Pulse		Entertainment Tonight	The last frontier	Baywatch		Nasty boys		E.N.G.		News	Pulse	The Arsenio Hall show
WVNY	News		Wheel of fortune	A current affair	Baseball. Ligue américaine. De Minneapolis, les Red Sox de Boston vs les Twins du Minnesota						News	Nightline	Twilight zone
WCAX	The News		News	Family Feud	Small talk	Sugar and spice	Friday movie: AT MOTHER'S REQUEST				News	The Arsenio Hall show	
WPTZ	News		Jeopardy!	Cheers	Baywatch		Nasty Boys		Hardball		News	The Tonight Show	
WCFE	3-2-1 Contact	The Nightly business report	The MacNeil-Leher Newshour		Washington week in review	Wall street week	North country review		Cinéma 57: SECRET AGENT			Almost midnite movie YOUNG AND INNOCENT	
TSN	Mistral world windsurfing	Sportsdesk	World of horse racing	Thoroughbred	Basketball					Canadian Golf today	Sportdesk	FIFA official world cup soccer film	
F.C.	MAX AND SON (17h45)		NO HOLDS BARRED				BOXCAR BERTHA			SKIN DEEP (22h45)			
RDS	Sports 30		Championnat moto	Le monde des courses	Basketball					J. à la pêche	Sports 30	Les courses à Trois-Rivières	Nouvelles d'Europe

*** La grille complète et détaillée de l'horaire télévision est publiée, chaque semaine, dans le Progrès-Dimanche.**

Ciné-télé

VENDREDI 25 MAI

13h00

CJPM — TENTEZ VOTRE CHANCE (4) (Take Your Best Shot), E.-U. 1982. Drame psychologique de D. Greene avec Robert Urich, Meredith Baxter Birney et Jeffrey Tambor. — Un acteur sans succès envisage de renoncer à sa carrière pour sauver son mariage. — Bonnes observations sur les milieux du spectacle. Mise en scène précise. Interprétation plausible. Film tourné pour la télévision. (2h)

CFER — LES COPAINS D'ABORD (4) (The Big Chill), E.-U. 1983. Drame de moeurs de L. Kasdan avec William Hurt, Tom Berenger et Jeff Goldblum. — Un groupe d'amis qui a vécu la contestation se reforme à l'occasion de l'enterrement d'un camarade. — Montage primesautier. Approche un peu froide. Observations sociales ou psychologiques intéressantes. Acteurs de valeur. (2h)

13h30

CKRS - CBFT — HAUTE SOCIÉTÉ (4) (High Society), E.-U. 1955. Comédie musicale de C. Walters avec Bing Crosby, Frank Sinatra et Grace Kelly. — Venu faire un reportage sur le second mariage d'une riche jeune femme, un journaliste est témoin de curieuses intrigues. — Version musicale de «Philadelphia Story». Décors luxueux. Psychologie superficielle. Partition musicale soignée. Interprétation de qualité. (2h)

14h00

CFRS — CHARLIE MUFFIN (4) G.-B. 1979. Drame policier de J. Gold avec David Hemmings, Ian Richardson et Sam Wanamaker. — Un ancien agent secret devenu détective est entraîné dans une affaire compliquée. — Histoire complexe traitée sur un ton désabusé. Mise en scène adroite. Bonne composition de D. Hemmings. Film tourné pour la télévision. (2h)

20h00

CKRS - CBFT — ET LA FEMME CRÉA L'HOMME... PARFAIT (4) (Making Mr. Right), E.-U. 1987. Comédie fantaisiste de S. Seidelman avec Ann Magnuson, John Malkovich et Ben Master. — Chargée de promouvoir la mise au point d'un androïde, une jeune femme suscite chez l'automate des réactions non prévues. — Science-fiction fantaisiste assaisonnée de préoccupations féministes. Traitement pimpant. Réalisation alerte. Interprétation agréable. — A. (2h)

23h20

CKRS — A L'OUEST RIEN DE NOUVEAU (4) (All Quiet on the Western Front), E.-U. 1979. Drame de guerre de D. Mann avec Richard Thomas, Ernest Borgnine et Ian Holm. — Un jeune soldat allemand fait la dure expérience des tranchées pendant la Grande Guerre. — Adaptation du roman d'Erich Maria Remarque. Traitement impressionnant. Mise en scène consciencieuse. Interprétation convaincante. Film tourné pour la télévision. (2h35)

CBFT — C'ÉTAIT DEMAIN (4) (Time after Time), E.-U. 1979. Science-fiction de N. Meyer avec Malcolm McDowell, David Warner et Mary Steenburgen. — L'écrivain H. G. Wells poursuit dans l'avenir Jack l'Éventreur qui lui a emprunté sa machine à voyager dans le temps. — Insertion de personnages réels dans des aventures fictives. Suspense fort ingénieux. Ensemble divertissant. Interprétation enjouée. (2h25)

23h45

CJPM — HANGAR 18 (6) E.-U. 1980. Science-fiction de J.L. Conway avec Darren McGavin, Gary Collins et Robert Vaughn. — Des savants de diverses disciplines tentent de percer le mystère d'un étrange appareil qui a atterri en Arizona. — Traitement lourd d'un sujet déjà exploité. Scénario invraisemblable. Mise en scène appliquée. Interprétation peu convaincante. — A. (2h)

00h00

CFRS — LE CERCLE DU POUVOIR (4) (Brainwash), E.-U. 1982. Drame psychologique de B. Roth avec Yvette Mimieux, Christopher Allport et Cindy Pickett. — Pour obtenir une promotion, les cadres d'une entreprise publicitaire doivent se soumettre à des sessions spéciales d'entraînement. — Sujet intéressant. Orientation critique. Réalisation vigoureuse. Interprétation valable. (2h)

01h15

CFER — RIEN N'ARRÊTE LA MUSIQUE (5) (Can't Stop the Music), E.-U. 1980. Comédie musicale de N. Walker avec Valerie Perrine, Steve Guttenberg et Bruce Jenner.

Détente

Mots-croisés

NO D-438 (Edimédia)

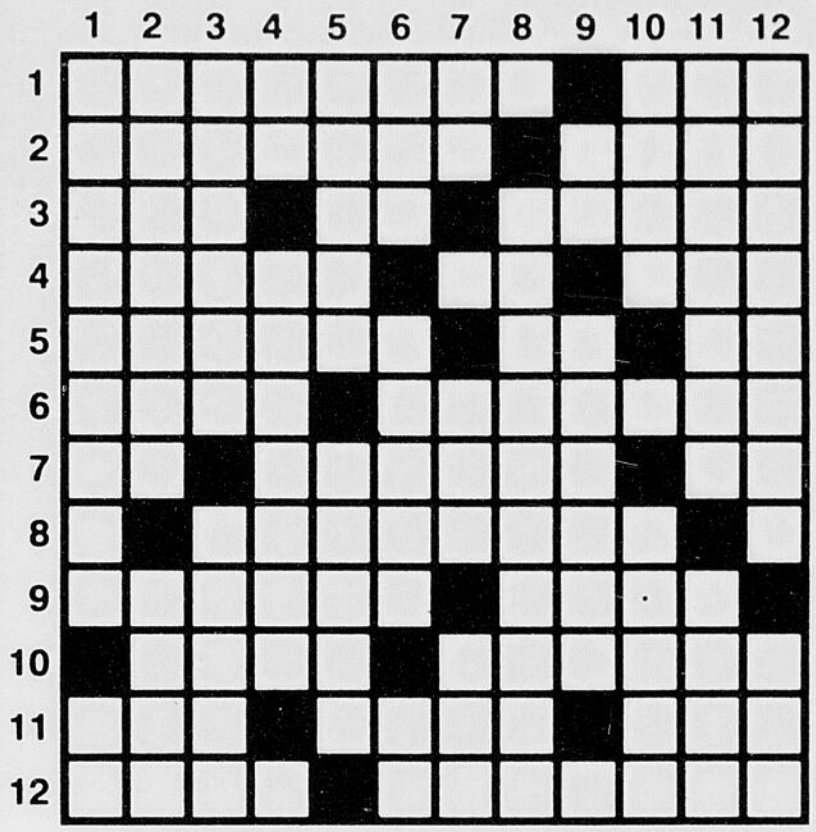

HORIZONTALEMENT

1—Qui témoigne d'étroitesse d'esprit. — Point cardinal.
2—Petit homme mal fait. — Barre servant à fermer une porte.
3—Mulot. — De là. — Dépourvu.
4—Principe actif des graines du persil. — Béryllium. — Personnification ironique de la démocratie des États-Unis (Oncle).
5—Gibbosités. — Néodyme. — Nickel.
6—Palmier des régions chaudes de l'Ancien Continent. — Ce qui fait qu'un être est lui-même et non un autre.
7—Venu au monde. — Petit os situé sur le côté interne de l'orbite. — Infinitif.
8—Aux environs.
9—Qui est à un rang indéterminé mais très grand. — Nombre.
10—Petite baie peu profonde. — Totalité.
11—Partie supérieure convexe d'un objet. — Auxiliaire. — Lésé.
12—Une des cinq parties du monde. — Trompées.

VERTICALEMENT

1—Vacarme. — Particule qui, jointe à oui, renforce l'affirmation.
2—Étourdi. — Cella.
3—Paye sa quote-part. — De cette façon.
4—Tour. — Grands pores à la surface des éponges.
5—Singe de l'Amérique du Sud. — Héraclès y tua un terrible lion.
6—Cation. — Coche. — Terbium.
7—Radon. — Fut capable de. — Époque.
8—Verser une prestation en argent périodiquement à une personne.
9—Erbium. — Archaïque.
10—Mèches de cheveux. — Appauvri.
11—Qui connaît très bien telle ou telle discipline (f.). — Défunte depuis peu.
12—C'est une rose. — Thymus du veau.

SOLUTION DU PROBLÈME D-437

	1	2	3	4	5	6	7	8	9	10	11	12
1	F	L	A	N	C	H	E	R	I	O	N	S
2	R	E	N	O	U	E	R	■	S	U	E	■
3	O	R	E	I	L	L	O	N	S	■	S	M
4	M	O	■	R	A	I	D	E	U	R	■	E
5	E	T	A	■	S	C	E	N	E	■	U	N
6	N	■	C	A	S	E	■	U	S	E	N	T
7	T	■	H	I	E	■	N	P	■	X	I	I
8	■	R	A	S	■	B	A	H	U	T	■	R
9	N	E	T	■	R	E	P	A	R	A	S	■
10	O	N	■	S	U	R	P	R	I	S	E	S
11	T	O	L	U	E	N	E	■	N	I	A	I
12	A	M	A	S	S	E	■	B	E	A	U	X

Mot mystère

9 lettres	2 — Le mot clé: un aliment

Lise attentivement la liste des mots. Lorsqu'ils auront tous été utilisés horizontalement, verticalement, obliquement et, en plus de droite à gauche et de bas en haut, il ne restera que les lettres formant le mot-mystère.

Abus, Agent, Baba, Biscuit, Boeuf, Bon, Bouchée, Brouet, Chou, Cornet, Datte, Décor, Étuvée, Faim, Ferment, Festin, Figue, Fraise, Froid, Fumée, Glace, Gluten, Gousse, Goût, Graine, Gruau, Indigeste, Jeûner, Jus, Liqueur, Lunch, Macaroni, Maigre, Maïs, Manger, Mariner, Marmite, Menu, Obèse, Pain, Pâte, Plat, Poisson, Purée, Ravi, Repas, Repu, Salade, Sauce, Sirop, Soif, Sucre, Suif, Tarte, Tiède, Tomate, Trogne

Solution du problème précédent: rondelle

A	T	B	E	S	I	A	R	F	E	S	T	I	N	M
I	O	N	A	E	D	N	S	N	E	T	R	U	A	A
N	N	P	E	A	T	T	I	R	R	U	U	N	O	I
O	E	D	T	M	A	A	A	A	U	P	G	V	F	G
R	E	T	I	M	R	A	M	B	P	E	L	I	E	R
A	E	A	U	G	T	E	U	O	R	B	U	A	F	E
C	F	B	C	L	E	S	F	U	T	S	N	Q	T	D
A	J	U	S	F	G	S	U	C	R	E	C	I	I	A
M	B	S	I	R	N	U	T	H	O	C	H	O	U	L
J	A	C	B	O	H	O	A	E	G	R	U	A	U	A
E	B	R	E	I	B	G	S	E	N	A	N	S	P	S
U	A	O	I	D	E	E	L	S	E	F	A	E	A	I
N	N	V	E	N	E	U	S	A	I	U	I	T	T	R
E	A	E	T	U	E	I	D	E	C	O	R	O	E	O
R	E	E	M	U	F	R	T	E	R	E	P	U	S	P

(Edimédia)

Bridge

3457

DEUX PROBLÈMES

Problème 1

Prenez place en Sud pour un problème à l'enchère.

Donneur: Sud
Vulnérables: Tous

Sud
♠ D
♥ A V 7 5 3
♦ R 10 9 3 2
♣ 8 4

Sud	Ouest	Nord	Est
P	P	1 ♠	P
1 SA*	P	2 ♥	P
?			

* Impératif

Que dites-vous en Sud ?

Problème 2

Veuillez prendre place en Est pour un problème défensif.

Donneur: Nord
Vulnérables: Est-Ouest

Nord
♠ A 5 3
♥ R 8 4 3
♦ 7 5
♣ A R D V

Est
♠ R 6 2
♥ A D 9 5
♦ A
♣ 9 6 5 4 2

Les enchères ont été

Ouest	Nord	Est	Sud
-	1 SA	P	3 ♠
P	4 ♣*	P	4 ♠
Fin			

* Agrée indirectement les piques.

Entame: valet de carreau (dénie un honneur supérieur).

Que rejouez-vous après l'as de carreau ?

Réponse 1

La même question fut posée à 31 experts par le Bridgeur.

Cinq de ceux-ci gagent 4 coeurs. Les 26 autres se disent trop forts pour 4 coeurs et gagent 4 carreaux, ce qui montre un puissant soutien à coeur, en plus d'une bonne suite carreau.

La majorité aurait eu raison, puisqu'un petit chelem à coeur est facile, le jeu de Nord étant comme ci-dessous :

Pi — A V 9 X X X
Co — R X X X
Ca — A D X
Tr — -

Sur 4 carreaux, Nord doit gager le chelem, alors qu'il fait mieux de passer sur 4 coeurs seulement.

Réponse 2

Nord
♠ A 5 3
♥ R 8 4 3
♦ 7 5
♣ A R D V

Ouest
♠ 9 4
♥ V 7 6
♦ V 10 9 8 4 3
♣ 8 3

Est
♠ R 6 2
♥ A D 9 5
♦ A
♣ 9 6 5 4 2

Sud
♠ D V 10 8 7
♥ 10 2
♦ R D 6 2
♣ 10 7

Si vous avez trouvé le meilleur retour de la dame de coeur, et bien, chapeau !

Vous savez en effet, que Sud a quatre plis à trèfle et deux autres à carreau. Vous savez aussi (ou devriez savoir) après les enchères et les jeux visibles que ce dernier a au moins cinq piques par D-V.

Il y a donc suffisamment de plis pour faire le contrat, sans passer par les coeurs.

Comme seule possibilité, il faut essayer de donner la main au partenaire pour qu'il nous fasse couper un carreau.

Après le retour de la dame de coeur, Sud n'y peut rien. S'il essaie de jeter l'autre coeur sur les trèfles, Ouest coupe. S'il joue plutôt l'as et un autre pique, vous montez du roi, puis vous rejouez coeur sous l'as. Après avoir fait le valet de coeur, Ouest retourne un carreau et c'en est fait du contrat.

Maurice LAROCHELLE

(Edimédia)

Horoscope

Horoscope du vendredi 25 mai 1990

Le parallèle Soleil-Saturne risque de faire ressurgir de vieux problèmes que vous pensiez résolus. Il faudra faire preuve de fermeté et de courage et ne pas vous laisser aller à des sentiments d'échec. Vous arriverez à surmonter la situation sans problème. Chance avec 34 et 45.

ANNIVERSAIRES: Vous devrez vous méfier de votre passion et de votre fanatisme qui vous empêchent le plus souvent de juger sainement de la situation.

NAISSANCES: Les enfants nés ce jour seront travailleurs, gais et impatients. Ils se montreront obstinés et mettront beaucoup d'ardeur à réaliser leurs projets.

BELIER (21 mars - 20 avril) **Profession**: Plusieurs affaires dont vous pouviez craindre l'insuccès vont révéler leur rentabilité et donner raison à vos prévisions. **Affection**: Montrez-vous plus généreux avec votre entourage. **Santé**: Surveillez votre état général.

TAUREAU (21 avril - 20 mai) **Profession**: Montrez-vous plus prudent et ne tenez rien pour acquis définitivement, vous iriez au devant de graves déceptions. **Affection**: Faites un effort pour rétablir une bonne harmonie. **Santé**: Attention si vous prenez le volant.

GEMEAUX (21 mai - 21 juin) **Profession**: Votre première idée n'est pas toujours la bonne, n'hésitez pas à soumettre vos impressions à un second examen. **Affection**: Ne provoquez pas de tension par votre jalousie. **Santé**: Mangez à heures régulières.

CANCER (22 juin - 22 juil.) **Profession**: Vous pouvez réaliser un sage investissement et trouver une nouvelle source d'encouragements pour vos projets. **Affection**: Adaptez-vous avec souplesse aux circonstances. **Santé**: Vous avez besoin de repos.

LION (23 juil. - 22 août) **Profession**: Soyez plus audacieux dans l'extension de vos affaires, l'on vous proposera des projets intéressants. **Affection**: Cherchez à établir un dialogue plus harmonieux avec votre partenaire. **Santé**: Faites des exercices respiratoires.

VIERGE (23 août - 22 sept.) **Profession**: Ménagez les susceptibilités de vos collègues et de vos supérieurs si vous voulez continuer à travailler dans un bon climat. **Affection**: Faites preuve de plus de souplesse. **Santé**: Limitez vos efforts physiques.

BALANCE (23 sept. - 22 oct.) **Profession**: Vous aurez envie de revoir certains de vos amis et relations et vous pourrez profiter de cette journée pour renouer des relations. **Affection**: Ne vous laissez pas griser par une aventure facile. **Santé**: Bonne forme.

SCORPION (23 oct. - 21 nov.) **Profession**: Votre intransigeance vous met dans une position difficile, sachez vous montrer moins rigoureux et plus indulgent aux faiblesses d'autrui. **Affection**: Préférez la franchise à une inutile bouderie. **Santé**: Bonne vitalité.

SAGITTAIRE (22 nov. - 20 déc.) **Profession**: N'hésitez pas à faire des projets à long terme de façon à orienter vos activités vers des buts rentables et constructifs. **Affection**: Montrez-vous plus empressé auprès de votre partenaire. **Santé**: Risques de refroidissements.

CAPRICORNE (21 déc. - 19 janv.) **Profession**: Après avoir beaucoup réfléchi et trop médité, vous serez obligé d'improviser sous la pression des événements. **Affection**: Evitez les excès d'autoritarisme, soyez plus tolérant. **Santé**: Soignez-vous par les plantes.

VERSEAU (20 janv. - 18 fév.) Profession: Votre jeu est riche en atouts mais vous manquerez de sens pratique et vous risquez de perdre ainsi une partie de vos chances. **Affection**: Vous saurez conjuguer amour et amitié comme il convient. **Santé**: Attention aux intoxications.

POISSONS (19 fév. - 20 mars) **Profession**: Cette journée vous trouvera dans d'excellentes dispositions pour résoudre vos problèmes par la logique et l'analyse. **Affection**: Votre vie sentimentale sera plus paisible. **Santé**: Bonne vitalité.

Casse-gueule évité

Depardieu donne toute la crédibilité à Cyrano

MONTREAL (PC) — Chez la plupart, le nom de Cyrano de Bergerac évoque un nez, long et difforme, bien sûr. «Ce nez qui d'un quart d'heure en tout lieu me précède» est une citation classique, connue même de ceux qui n'ont jamais lu l'oeuvre d'Edmond Rostand.

Depuis près d'un siècle, Cyrano a fait le tour du monde, le visage étalé sur au moins deux fuseaux horaires, pour la raison que l'on sait. Des sondages l'ont consacré le plus grand héros de fiction français, avec Jean Valjean, le personnage des «Misérables» de Victor Hugo, et le comte de Monte-Cristo, le héros d'Alexandre Dumas qu'on a connu ici à la télévision.

Depuis que Constant Coquelin l'a joué pour la première fois en 1897, Cyrano est revenu à la scène neuf fois, juste à Paris. Les représentations à travers le monde, en de multiples langues, se comptent par milliers; le Metropolitan Opera de New York (1913), l'Opéra de Rome (1936) et le Festival de Liège (1980) en ont monté des versions lyriques. La filmographie Cyrano commence dès 1900 et la télévision a essayé de lui faire entrer le pif dans le petit écran en 1960. Aucun héros n'a connu une telle renommée universelle.

Il fallait plus qu'un nez, aussi long fut-il. Pourquoi cette fascination ? Parce que Cyrano est «le premier des antihéros», écrit le réalisateur Jean-Paul Rappeneau dans le cahier de presse de Cyrano de Bergerac, le film le plus cher de l'histoire du cinéma français (30 millions $). Succès foudroyant à Paris, on le verra à Montréal à partir du 8 juin.

«Cyrano, poursuit Rappeneau, connait l'échec, le malheur; il est passé à côté du succès et du grand amour partagé. C'est ce mélange de force et de faiblesse qui permet au spectateur de s'identifier au personnage. Cyrano représente l'individualisme, l'insolence, en un mot: l'homme libre.»

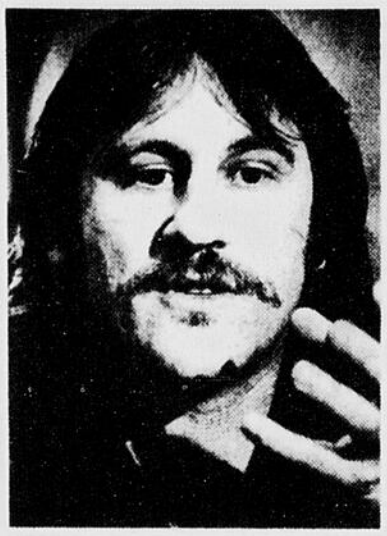

Gérard Depardieu
(Photothèque Le Quotidien)

Libre mais en même temps prisonnier de sa laideur et de son amour pour Roxane, sa cousine, «la plus brillante, la plus fine». Il se fera aimer d'elle sous les traits plus attirants d'un autre homme, amour-sacrifice dont il rejette toute la violence sur les autres. Car Cyrano est un violent. Bretteur insatiable, il a transpercé de son épée le jabot de dizaines d'imprudents qui s'étaient risqués à des allusions sur sa «protubérance».

Toujours avec élégance, dans le geste autant que dans le verbe. Typiquement français, à cet égard, Cyrano ! Voyez comment il provoque en duel un vicomte qui l'a accusé de sortir «sans rubans, sans boufettes, sans ganses»:

«Moi, c'est moralement que j'ai mes élégances

Je ne m'attife pas ainsi qu'un freluquet

Mais je suis plus soigné si je suis moins coquet».

Bergerac s'exprime en vers, sur la scène comme à l'écran. En alexandrins, plus précisément, ces vers de douze pieds où l'on tient compte des 'e' muets.

Un film dont les dialogues sont en vers ? Même le grand Orson Welles y a renoncé; n'est-ce pas un peu casse-gueule ? Non. Pas quand le Cyrano s'appelle Gérard Depardieu, le dragon du cinéma français.

Incarner la crédibilité

Si, comme le dit Jean-Claude Carrière — qui a adapté la pièce avec Rappeneau — «les vers se révèlent indispensables à la crédibilité du film», Depardieu incarne cette crédibilité en les livrant avec une force et une fluidité jamais vues. Ca coule, comme on dit. La seule tirade du nez — 55 vers avec des mots aussi imprononçables que Hippocampelephantocamélos — constitue à elle seule une performance.

On en vient à oublier les vers, mais ils sont là, musique de fond au formidable talent de Depardieu.

«Cyrano est un ouragan et, en cela, je lui ressemble», disait-il à La Presse qui l'a rencontré à New York, la semaine dernière. «Je suis entré dans ce rôle-là sans difficulté.» Il faut le croire ! Depardieu joue rarement en demi-tons; là, il a ouvert toutes grandes les vannes. Dès son entrée à l'hôtel de Bourgogne, longuement préparée on sait qu'il va nous transporter jusqu'à la fin.

Mais jamais, malgré les vers, les duels et les envolées, on ne s'éloigne du drame humain de cette grande gueule qui veut masquer sa souffrance sous des bouffonneries. Un perdant, Cyrano ? «Non. Juste un homme qui s'accepte mal et qui souffre. Il est révolté contre lui-même et ça le rend violent à l'excès.»

Jamais, avoue Depardieu, il n'avait pensé pouvoir aller si loin dans la violence: il a surpris tout le monde et Rappeneau s'est demandé s'il n'y avait pas lieu de descendre d'une coche.

REPOS - Après l'album «Seeds of Love», Tears For Fears a besoin de repos.
(Photothèque Le Quotidien)

Tears For Fears a besoin de repos

MONTREAL (PC) — La genèse du dernier album de Tears For Fears, 'The Seeds of Love', fut particulièrement laborieuse. Il aura fallu quatre ans et plusieurs producteurs avant que ne paraisse le successeur à 'Songs from the Big Chair', le précédent long jeu de Roland Orzabal et Curt Smith qui fit de ces musiciens britanniques de grandes vedettes internationales. Et assura leur avenir à tout jamais en se vendant à 10 millions d'exemplaires.

Mais cet énorme succès n'a pas eu que des conséquences heureuses. Et c'est même au Canada que les membres de Tears For Fears en ont le plus souffert.

«Notre tournée 'Songs' de 1985, d'une durée de neuf mois, nous a mis à rude épreuve», de confier Curt Smith depuis Los Angeles. «Notre public comprenait alors une bonne proportion de jeunes adolescents qui, obsédés par l'idée de nous approcher, nous rendait la vie infernale en nous poursuivant partout. Et c'est au Canada que ce fut le pire. L'absence de toute vie privée — en raison d'un personnel de sécurité omniprésent — nous a grandement affectés».

De plus Tears For Fears n'a plus d'ennuis avec son public («qui a vieilli avec nous») et a appris qu'il était possible de s'amuser sur scène.

«C'était très ennuyant en 1985, à cause de nos méthodes de travail. Nous utilisions alors beaucoup de séquenceurs et de boites à rythmes, ce qui nous forçait à jour exactement la même chose à tous les soirs. Mais cette fois-ci nous jouissons d'une plus grande liberté avec nos 10 musiciens».

La Cour suprême clarifie un traité vieux de 230 ans

Les Hurons peuvent exercer leur religion et leurs coutumes du Saguenay à la Mauricie

OTTAWA (PC) - La Cour suprême a reconnu aux Hurons le droit d'exercer leur religion et leurs coutumes sur un territoire s'étendant entre le Saguenay et le Saint-Maurice, en autant que cet exercice ne soit pas incompatible avec la vocation de ces terres.

Dans un jugement unanime déposé hier, les neuf juges du plus haut tribunal du pays ont reconnu la validité d'un traité vieux de 230 ans signé par le général Murray. Par la même occasion, ils ont acquitté Régent, Conrad, Georges et Hugues Sioui, quatre Hurons accusés d'avoir coupé des arbres, campé et fait des feux dans le Parc de la Jacques-Cartier en mai 1982.

Les Hurons avait fait valoir qu'un document signé le 5 septembre 1760, trois jours avant la capitulation de Montréal, par le général britannique James Murray, constituait un traité leur donnant le droit d'exercer librement leur religion, leurs coutumes et le commerce.

Québec s'était opposé à cette prétention. Le Procureur général du Québec avait soutenu que ce document ne constituait qu'un sauf-conduit, que le général Murray n'avait pas le pouvoir de signer un traité, et que si effectivement des droits avaient été conférés aux Hurons, ils avaient été éteints par la signature de traités subséquents.

La Cour supérieure du Québec avait retenu l'interprétation du Québec, mais la Cour d'appel avait donné raison aux Hurons.

Cours d'histoire

Hier, dans un jugement, qui se lit comme un véritable cours d'histoire du Canada et qui fait appel à des documents comme les Relations des jésuites, le Journal du Marquis de Montcalm et le Journal du siège de Québec du général Murray, la Cour suprême a reconnu la validité du traité.

Le juge Antonio Lamer, qui a rédigé le jugement, a statué que le général Murray avait le pouvoir de conclure un traité avec les Hurons puisqu'il s'agissait de l'officier de plus haut rang de l'armée britannique en poste au Canada et du gouverneur militaire du district de Québec.

La Cour suprême a également statué que les droits créés par le traité signé par le général Murray étaient toujours en vigueur.

Le juge Lamer a indiqué que ni l'Acte de capitulation de Montréal de septembre 1760, ni le Traité de Paris de février 1763, ni la Proclamation royale d'octobre 1763 n'avaient éteint les droits des Hurons.

Il a ajouté que même la création du Parc de la Jacques-Cartier en 1895 n'avait pas éteint les droits des Hurons.

Territoire

Si le traité ne fait pas mention du territoire sur lesquels les droits accordés peuvent s'exercer, le juge Lamer a estimé qu'il comporte implicitement un aspect territorial.

Selon lui, l'interprétation qui s'impose veut que les droits garantis par le traité s'exercent sur tout le territoire fréquenté par les Hurons à l'époque, soit les terres situées entre le Saint-Maurice et le Saguenay, en autant que l'exercice des coutumes et des rites ne soit pas incompatible avec l'utilisation particulière que la Couronne ferait de ce territoire.

Il a ajouté que l'exercice des rites et coutumes des Hurons n'était pas incompatible avec la vocation du Parc de la Jacques-Cartier.

«Ni le caractère représentatif de la région naturelle où se situe le parc, ni le caractère exceptionnel de ce site naturel ne sont menacés par la cueillette de quelques plantes, par l'installation d'une tente faite à l'aide de quelques branches prises sur les lieux ou par la fabrication d'un feu fait selon les règles qu'impose la prudence pour éviter les incendies», a-t-il écrit.

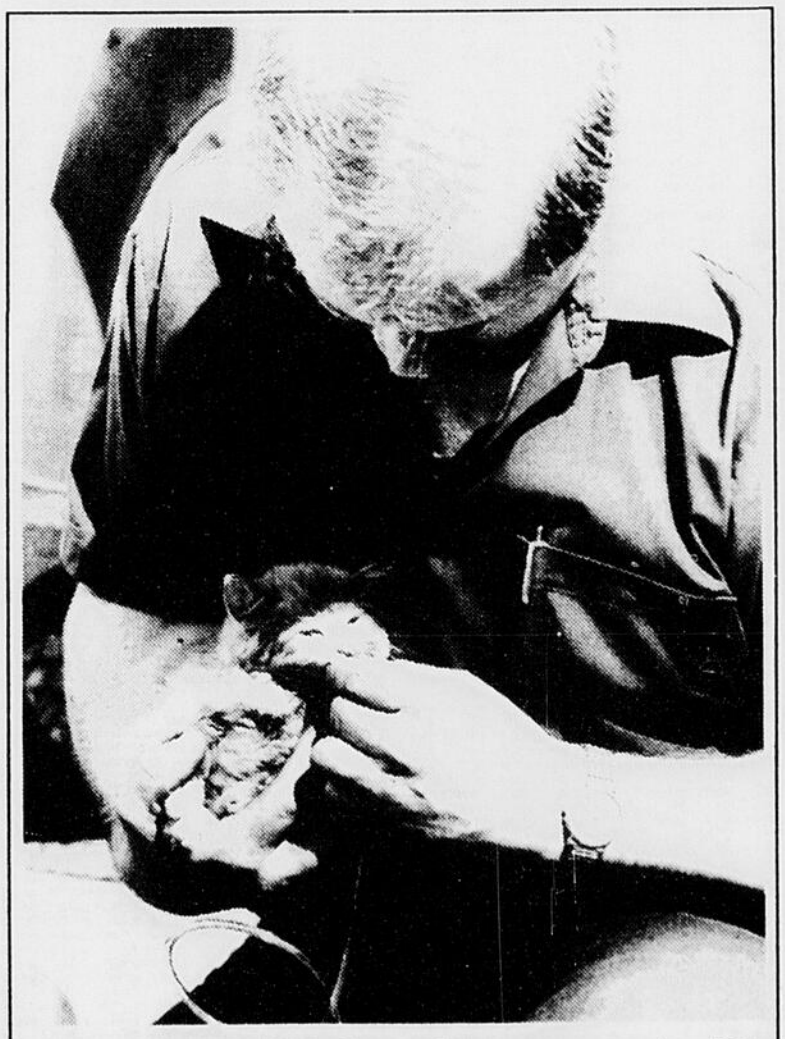

UNE VIE PERDUE - George Perras, un pompier d'Edmonton, donne de l'oxygène à ce petit chat qui a perdu une de ses neufs vies dans l'incendie d'une maison de la ville. Un bambin qui s'amusait avec un briquet est à l'origine de l'incendie. Les sept personnes demeurant dans la maison n'ont subi aucune blessure. Malheureusement, les deux autres chats de la maison ont péri.

(Photolaser PC)

Pendant des annees, la science s'est interrogee sur l'existence dans l'espace, detres vivants pourvus d'intelligence...
On a maintenant la preuve qu'il n'en est rien.
LES EXTRA-TERRESTRES EN BALADE
PLACE DU ROYAUME 1451, BOUL. TALBOT 545-4260
Samedi-Dimanche: 13h05 - 15h00 - 17h00 - 19h00 - 21h15
Soirs: 19h00 - 21h15
CINÉMA DU COMPLEXE JACQUES-GAGNON ALMA 668-0141
Samedi-Dimanche: 13h05 - 15h00 - 19h00 - 21h15
Soirs: 19h00 - 21h15
CINÉ-PARC SAGUENAY 2470, RANG ST-PAUL, CHICOUTIMI 549-4337
Aussi 2e film Innocent avec Tom Selleck
Un seul prix d'admission pour chaque film

ACTION AVENTURE ! EFFETS SPECIAUX !
TEENAGE MUTANT NINJA TURTLES
EN VERSION FRANÇAISE
4 VÉRITABLES SUPER TORTUES FONT COURIR TOUTE L'AMÉRIQUE
CINÉ-PARC SAGUENAY 2470, RANG ST-PAUL, CHICOUTIMI 549-4337
tous les soirs aussi 2e film Combat à finir
PLACE DU ROYAUME 1451, BOUL. TALBOT 545-4260
Samedi-Dimanche seulement à 13h15 - 15h15 - 17h15
CINÉMA DU COMPLEXE JACQUES-GAGNON ALMA 668-0141
Samedi: 13h10 - 15h05
Un seul prix d'admission pour chaque film

CINÉMAS Cinéplex Odéon

La danse qui embrase la nuit
Lambada
Laissez vous emporter
L'ORIGINAL
PLACE DU ROYAUME 1451, BOUL. TALBOT 545-4260
Lambada (2e semaine) Place du Royaume
Samedi-Dimanche: 13h00 - 15h05 - 17h10 - 19h15 - 21h20
Soirs: 19h15 - 21h20
MISTASSINI ORPHÉON
Soirs: 19h00
CINÉMA DU COMPLEXE JACQUES-GAGNON ALMA 668-0141
Dimanche: 13h00 - 15h10 - 19h15 - 21h25
Soirs: 19h15 - 21h25

ANKS MEG RYAN
Un homme ordinaire.
Une comédie audacieuse.
JOE CONTRE LE VOLCAN
VERSION FRANÇAISE DE "JOE VERSUS THE VOLCANO"
PLACE DU ROYAUME 1451, BOUL. TALBOT 545-4260
Joe contre le volcan Place du Royaume (2e semaine)
En soirée seulement à 19h30 - 21h35
CINÉMA DU COMPLEXE JACQUES-GAGNON ALMA 668-0141
Dimanche: 13h10 - 15h05 - 19h20 - 21h30
Soirs: 19h20 - 21h30

Mercuriales

MONTREAL (PC) — Voici les prix des fruits et légumes du Québec vendus jeudi, par les grossistes dans la région montréalaise:

Fruits

Pomme McIntosh Qué: 14,40 $ pr 12x3 lb

Pomme McIntosh Qué: 18,40 $ pr 8x5 lb

Pomme Empire Qué: 18,90 $ pr 12x3 lb

Pomme Spartan Qué: 16,00-18,70 $ pr 12x3lb

Tomate serre Ont no 1: 6,10-6,40 $ les 8 lb

Tomate serre Ont no 2: 3,85-3,95s 8 lb

Tomate serre Qué no 1: 7,40-7,45 $ les 8 lb

Légumes

Asperge Qué: 25,50 $ c. 20 lb

Betterave Qué: no 1: 7,75-8,50 $ sac 25 lb

Betterave: 9,40 $ pr 12x2 lb

Carotte Qué: —— $ pr 24x2 lb

Carotte Qué: —— $ pr 10x5 lb

Carotte grosse: 14,00 $ s. 50 lb

Céleri-rave Qué: 11,00-12,25 $ c. 20 lb

Champignon Qué: 9,00-9,25 $ c. 5 lb

Champignon Ont: 8,60 $ c. 5 lb

Chou rouge Qué: 14,25 $ c. 12 un.

Chou vert moy. Qué: 7,00-10,25 $ c. 40 lb

Chou vert gros: 8,00-8,35 $ s. 50 lb

Concombre serre gros Ont.: 6,90-7,50 $ c. 12

Concombre serre moy. Ont.: 6,65-6,90 $ c. 12

Concombre serre pet. Ont.: 5,80 $ c. 12

Endive Qué.: 14,00-16,00 $ c. 5 lb

Haricot germé Qué.: 11,10-11,75 $ c. 30 lb

Haricot germé: 4,95-5,35 $ 10x1 lb.

Laitue Boston hydropo.: 8,00-10,15 $ c. 12 un.

Laitue feuilles serre Qué.: 8,75-12,10 $ c. 24 un.

Oignon jaune à bouillir: 1,00 $ s. 10 lb

Oignon jaune moy.: 8,65-10,35 $ pr 24x2 lb

Oignon jaune moy.: 8,65-10,35 $ pr 10x5 lb

Oignon jaune moy.: 8,15 $ s. 50 lb

Oignon jaune gros: 9,00-11,00 $ s. 50 lb

Panais Qué. no 1: 7,75-9,15 $ pr 12x1 lb

Pleurote: —— $ pr 2 lb.

Rutabaga lavé moy. Qué: 6,40-8,20 $ s. 50 lb.

Denrées

MONTREAL (PC) — Cours des denrées transmis jeudi, par le ministère fédéral de l'Agriculture:

Beurre: Commission canadienne de l'industrie laitière, prix d'achat le kg: 39,92: 5,167 $; 40,93: 5,167 $, prix du gros au détaillant: 5,678 $.

Fromage cheddar au kg, première catégorie, blanc: 5,225 $, première cat., coloré: 5,232 $.

Produits concentrés (sac de 20 kg): lait écrémé en poudre, pulvérisé: 3,046 $ le kg; pour bétail: 1,373 $ le kg; poudre de babeurre, pulvérisé: 2,480 $ le kg; pour bétail: —— le kg; poudre de lactosérum, pulvérisé: 0,649 $, pour bétail: 0,612 $ le kg.

Oeufs: prix de gros aux détaillants à Montréal, en carton de 12, A-extra-gros: 1,417 $, A-gros: 1,397 $, A-moyens: 1,287 $, A-petits: 0,897 $.

Prix payés aux producteurs d'oeufs au Québec: A-extra-gros: 1,07 $, A-gros: 1,07 $, A-moyens: 0,96 $, A-petits: 0,57 $.

Prix payés aux producteurs d'oeufs en Ontario: A-extra-gros: 1,03 $, A-gros: 1,03 $, A-moyens: 0,91 $, A-petits: 0,51 $.

La bourse

Montréal

Titre	Ventes	Haut	Bas	Ferm.	Chang
ACDS	1500	17	17	17	+1
ACSI Bio	2400	5	5	5	1
ADS	500	50	50	50	
AMCA Int	5203	360	355	355	
AMCA9.5	400	$20⅝	20⅝	20⅝	-⅛
Abti Prce	300	$15	15	15	
Agnico E	16200	$8½	8⅛	8⅛	¼
Agro.prB	z100	13	13	13	11
fAgromi	7420	13	13	13	1
Air Canada	67289	$9⅝	9½	9½	¼
Akers	23700	11	10½	11	1
Alta energy	4568	$16¼	16⅛	16¼	+½
Alt E 7.75	300	$24½	24½	24½	-⅛
Alcan Alu	22926	$25⅜	25	25	-⅛
Algo Sr 1	z28	260	260	260	
Algo A	z17	355	355	355	5
Alim CT	15000	175	175	175	+15
A br gld w	3000	8	8	8	+5
Am Barric	11850	$22⅛	22	22	⅜
Amisco	2000	105	105	105	+5
Amsk A	3000	15	15	15	+3
Arden	1700	53	53	53	5
Armbro	200	$7¼	7¼	7¼	¼
Artopex	2600	385	385	385	
fAtco I	500	$10⅜	10⅜	10⅜	
Atco II	1300	$10⅝	10⅝	10⅝	-⅛
Aubenges	2200	300	295	295	5
Audrey	2740	230	225	230	+10
Avcorp	1000	78	78	78	+2
B Corp A	46100	$29⅜	29¼	29⅜	+⅜
BCRail2.3	z17	$24⅜	24⅜	24⅜	+¼
BC Tel	19280	$18⅛	17⅞	18	-⅛
BC GAS	5900	$14⅝	14⅝	14⅝	⅛
BCE SrD	400	$37¼	37¼	37¼	⅛
BCE Inc	61450	$39¼	38⅞	38⅞	¾
BCE Mbl	550	$21¾	21¾	21¾	+1⅜
Bgr pm A	100	$9½	9½	9½	-⅛
fBMTC a	1300	280	280	280	
BP Can	3036	$18⅜	18¼	18⅜	
Bq Laur	1620	$15¾	15½	15½	½
Bque Nat	73922	$8⅞	8⅝	8⅞	⅛
Bq Royale	92263	$21¾	21¼	21⅜	
BqRy 1.45	2400	$15⅛	15⅛	15⅛	¼
BqRy 1.88	1400	$21	20⅞	20⅞	-⅛
Bq T D	50443	$17¼	16⅞	17¼	⅜
B Imp sr8	500	$23⅛	23⅛	23⅛	¼
Bq C Imp	60967	$26⅜	26⅛	26⅛	⅝
Bque Mtl	57672	$25¾	25½	25½	⅞
BMO Sr3	100	$25	25	25	-⅛
BMO Sr4	800	$23½	23⅜	23⅜	⅛
Bq N Ecos	11700	$13⅛	13	13	⅝
B Nt sr3	500	$18¼	18¼	18¼	¼
B Nt sr4	1200	$23¼	23¼	23¼	¼
Bell p 7.5	200	$21	21	21	
Belmoral	2550	28½	28½	28½	
Bestar	1025	75	75	75	15
Biochem	16000	$15⅜	15	15¼	+1
Biomira	800	260	255	255	+20
Bionaire	3000	135	130	130	10
Bocenor	1400	75	75	75	
BF Royal	3862	100	100	100	
Bomb A	9560	$17⅝	17½	17½	-⅛
fBomb B	47236	$17¼	17½	17½	⅛
Bomb Sr1	500	$22⅜	22⅜	22⅜	
Bomem	800	55	55	55	5
Bowar	20216	38	38	38	+10
Bow Val	11063	$13½	13½	13½	⅛
BowV2.05	1512	$18	18	18	-⅛
BowV1.87	300	$28¾	28¾	28¾	+¼
fB Brick A	100	455	455	455	20
Brascan A	5540	$20⅞	20¾	20⅞	
BrCon Oil	2000	17	17	17	+2
Bruncor	2400	$16⅛	16	16⅛	+⅜
CAE Ind	32750	$6⅛	6	6	⅛
ICCL In B	2300	$9¼	9⅛	9¼	+¼
ICFCF Inc	1835	$11	11	11	+½
CGC Inc	100	$10	10	10	¼
ICGI Gr A	500	165	165	165	
CS Res	2300	465	465	465	
Cabano	1150	105	105	105	5
Cambor	4300	$14¼	14⅛	14¼	⅛
CampWTG	z125	5	5	5	5
Cmpbel Sp	10100	$20½	19½	19½	1⅛
Camp p D	150	150	150	150	50
Campeau	12200	175	170	175	8
Can Malt	2000	$15½	15½	15½	
CP Ltd	44865	$22	21⅝	21¾	+¼
Cdn Tire	1500	$26	25⅞	26	
IC Tire A	28490	$21⅝	21⅜	21½	-1
IC Utilit A	300	$19½	19½	19½	
C Utilit B	100	$20	20	20	+¼
C Util Sri	12900	$25	25	25	
fCmnac A	7255	415	405	405	5
Canamax	500	120	120	120	30
Canstar	8350	310	305	305	15
Canstar rt	62525	7	3	4	1
Cascades	2785	410	405	410	+5
Cassidys	z50	$6⅝	6⅝	6⅝	⅝
Celanese	1100	$30¼	30¼	30¼	+¼
Celan Sr1	1300	$27¼	27¼	27¼	+½
C Capital	112	$9⅛	9⅛	9⅛	⅛
IC Cap A	1610	$7½	7½	7½	+¼
Charan	96500	12	10	10	5
Cheni W	22000	18	17	17	+2
fCimSt.a	400	$16⅞	16⅞	16⅞	+⅛
Circo Crft	100	315	315	315	
fCogeco	2000	340	330	330	15
Comi Sr H	1500	14	14	14	
Comptime	10000	40	40	40	10
Comterm	6825	22	21	21	1½
Cons TVX	400	485	485	485	10
Cons Gas	300	$30⅞	30⅞	30⅞	
ICPCI A	z400	55	55	55	+1
CPCI B	900	55	55	55	+5
CFQ pr A	500	$23½	23½	23½	½
fCorona A	11700	$8⅝	8½	8½	½
Cott	575	350	350	350	10
Crwn Pr 1	700	$17⅛	17¼	17¼	⅛
Crwn wt b	600	$15¼	15¼	15¼	
fDMR gA	1200	275	275	275	5
Datamark	4500	315	315	315	
fDennsn B	2000	115	115	115	5
Denis 9.50	1300	$12¼	12	12¼	⅜
Denis 9.75	100	11	11	11	+¾
fDevtek	1500	415	415	415	
Dofasco	5000	$21¾	21½	21½	⅜
Dofasc.2 60	200	$28½	28½	28½	+¼
Domco lte	1080	$6¼	6¼	6¼	
Domtex	4190	$11¾	11½	11¾	⅛
Domtar	19633	$12⅜	12¼	12⅜	+⅛
Donohue b	5830	$11	10¾	10¾	
Donoh p A	160	$18½	18½	18½	+½
Dorel	2300	415	415	415	25
fDrama a	z300	56	56	56	9
DuPont A	100	$24¾	24¾	24¾	
fDylex Ltd	120000	$6½	6½	6½	+¼
Echo Bay	4250	$15¾	15½	15⅝	+⅜
Eldr cdn a	600	$16⅛	15⅞	15⅞	+⅝
ffEmpire A	367	$12⅜	12⅜	12⅜	¼
Encor Inc	10300	265	260	260	10
EnerplusG	690	$5	5	5	⅜
EqDenis A	7000	130	130	130	-15
ffEqDev B	2450	126	125	126	+1
Espalau	500	200	200	200	
Etac Sale	334	$6	6	6	⅛
FPI Ltd	200	$5	5	5	
Fi Desj s1	200	$19¼	19	19	-1⅛
Finan L C	1167	165	155	155	+5
Finning	200	$15¼	15¼	15¼	+¾
Flet Can a	15608	$17½	17	17⅛	+⅝
Flet Inv	900	$22¾	22⅝	22⅝	⅜
F Europ w	30400	19½	19	19	+2
ffdCr Que	1000	360	355	355	10
Foratek	z300	60	60	60	
ForestecA	900	45	45	45	
ffourSeas	500	$16¼	16¼	16¼	+¼
GTC tra B	3800	365	365	365	
GW Util	600	$34⅛	34⅛	34⅛	+⅛
fGildcrp A	400	460	460	460	15
Goodfellw	4900	380	380	380	
Goyette	900	60	60	60	-15
Goyette w	z300	3	3	3	7
GL Group	300	$19⅝	19⅝	19⅝	⅛
G W lifeco	100	$13⅛	13⅛	13⅛	½
Grith	450	$5⅞	5⅞	5⅞	⅛
Gr L.1.875	775	$22¾	22⅜	22¾	+⅛
fGr laur b	11150	$7⅞	7½	7¾	+½
Guardcor	700	$7¼	7¼	7¼	
Guard. T	2000	250	250	250	+5
Guard p A	1500	$7	7	7	
GulfnA	500	$6	6	6	+¼
Gulf Res	4573	$15⅝	15⅛	15½	+⅛
Gulf R p a	1000	465	465	465	+5
Harric A	750	205	205	205	5
Hartco	3500	$6¼	6¼	6¼	⅛
Hawker	375	$24¼	24¼	24¼	+¼
Hees Int	4150	$23⅞	23¾	23⅞	+⅛
Hees 91wt	1400	345	345	345	+5
Hemlo	3050	$14½	14⅜	14⅜	+⅛
Heroux	200	315	315	315	20
Hollin Inc	1100	$11¾	11¾	11¾	
Honco	700	30	30	30	11
fHorsham	17300	$9¾	9¾	9¾	⅜
Hubbard	900	220	220	220	
IPL Inc	1300	415	415	415	
Ideal Mtl	5800	150	130	130	20
IglooVs	500	75	75	75	
Imasco ltd	31920	$36¼	35⅞	35⅞	-½
Imasco7.3	400	$23	23	23	¾
Imagin a	600	16	16	16	+1
Imp Mtls	500	145	145	145	-10
Imp Oil A	2950	$59¾	58¾	58¾	+⅛
Inco Ltd	13500	$30⅞	30½	30⅝	+¼
IFX 2000	6000	180	175	175	
Interhome	1150	$47¼	47¼	47¼	+¼
IBM	1706	$140⅛	140	140⅛	+4
Irwin Toy	z80	$6	6	6	+½
fIvaco A	1100	$10¼	10⅛	10¼	+⅛
Ivaco B	100	$11½	11½	11½	½
Ivaco sr2	100	$14¼	14¼	14¼	⅛
Jannock	600	$16⅛	16¼	16⅛	+¾
Jean Ct A	1200	$13	13	13	⅛
Jordan A	9000	63	63	63	2
Kaufel A	150	$10	10	10	¼
Kaufel B	1500	$9½	9½	9½	
fLGS Inc	1900	166	165	165	6
LSI Log	200	100	100	100	
fLaVrdy a	2100	126	125	126	9
Labatt	270	$20⅞	20⅞	20⅞	⅛
LacM wt2	1000	215	215	215	15
Lac Min	19130	$12⅜	12⅜	12⅜	⅜
LacMin wt	13400	185	175	180	12
LfgCan p	1075	$22⅜	22⅜	22⅜	
Laidlaw A	200	$25⅜	25⅜	25⅜	+⅜
fLaidlw B	104794	$25⅝	25⅜	25⅝	+½
LamSo inc	200	105	105	105	5
LapVer	100	305	305	305	
fLasond a	1475	390	390	390	+5
Laur Vie	1400	$25⅛	25⅛	25⅛	+⅛
LavalnInd	400	295	290	290	25
Lvltec	5600	104	95	104	1
fLMGL A	10200	$8¼	8⅛	8¼	+⅝
Leader M	5500	28	25	25	3
Leroux	250	145	145	145	5
LBL inc	1500	125	125	125	+6
Lobtaw	4200	$15⅞	15¾	15¾	-⅛
Log G Inf	1000	30	30	30	
Logistec A	z50	$10¾	10¾	10¾	½
Lonvest	200	$21	20¾	20¾	
Lonvest A	5500	$20¾	20¾	20¾	⅛
Louvem	1000	405	400	400	25
Louvm pr	2500	350	350	350	25
M Corp	1362	$11½	11¼	11¼	¼
MaBlase	1000	295	295	295	
McM Bldl	1580	$17½	17⅜	17½	+⅜
Maclean	16200	$9⅛	9	9	
Macyro	2400	64	64	64	
MnitbaP p	400	$25¼	25¼	25¼	+⅜
M Cap Sra	400	$24⅛	24⅛	24⅛	
Marconi C	1450	$9¾	9⅜	9¾	+⅜
fMant Tel	310	$16¾	16¾	16¾	⅛
Mrt Tel A	100	$8	8	8	¼
Matco	800	65	65	65	
McNeil M	3100	152	152	152	3
Memotec	9080	$8¾	8¾	8¾	⅛
fMetroR A	52218	305	295	295	+10
Minnova	800	$18¼	17¾	18¼	+⅛
Mitel Corp	1400	262	262	262	+2
Mitel 2.00	900	$15	15	15	¼
fMolson A	2020	$38	37¾	37¾	½
Molson B	500	$38	38	38	+1
Monenco	1175	299	299	299	1
Moore	51650	$33¼	33	33⅛	+⅝
Morgan F	800	30	30	30	10
Muscocho	69000	8	7	8	½
Mux Lab	5000	15	13	13	
Nation sea	200	$6½	6½	6½	⅛
NfldL 9p	z20	$9⅛	9⅛	9⅛	
NfldT 7.25	300	$16¾	16¾	16¾	
Noramco	2000	42	42	42	+2
Nor Forst	1275	$11	10¾	10¾	
Noranda	150000	$19	18⅞	19	+⅛
Noran srB	750	$27	27	27	+¼
Noran 7.75	100	$23⅜	23⅜	23⅜	⅜
NorcenMv	3100	$25	24¾	24¾	1
fNorcenSv	700	$23	22⅝	22⅝	+1¼
Nor can O	150	$18⅛	18⅛	18⅛	+⅛
Nor Tel	15100	$31	30¾	30¾	+⅝
NWest Spt	200	$15	15	15	+1
Nova Albt	11800	$8¼	8⅛	8¼	+⅛
Noveder	z372	75	75	75	+5
Noverco	13814	$14¾	14⅝	14⅝	
Ogivar	5900	65	61	65	+5
Olco A	1750	150	140	140	16
fOneaCorp	850	$12⅝	12⅝	12⅝	⅛
fOsha A	400	$31⅛	31⅛	31⅛	+⅜
Pancdn Pt	400	$28⅝	28⅝	28⅝	⅛
P Martin	6375	7	7	7	
Peerless	13469	$6½	6¼	6½	+⅛
Perkins P	200	$7	7	7	
Pta Dome	47501	$19⅜	19	19	⅝
Plastibec	100	185	185	185	
Poco Petr	5000	$6⅜	6⅜	6⅜	⅛
PCS Inc	100	$14¼	14¼	14¼	+¼
fPowr Cr	49375	$15⅛	14⅞	15⅛	⅛
Power Fin	1300	$18¾	18¾	18¾	⅛
Pr Choix a	2100	$6⅝	6½	6½	
Provigo	70664	$9	8¾	8⅞	+⅛
Que Tel	3100	$14⅜	14⅜	14⅜	⅛
QuebecoA	4300	$13	12⅞	12⅞	+⅜
fQuebecoB	8000	$10⅝	10¼	10½	+⅜
RPM Tec	4200	65	60	65	+5
Ryll F pr	1000	$24½	24½	24½	
HangerOil	100	$7⅜	7⅜	7⅜	⅛
Reed Cl1	500	$28½	28½	28½	+1¼
Renaisnce	14175	$28¼	28	28	¼
fRepap	11100	$7⅛	7	7⅛	+¼
Ro na s.1	500	$9⅜	9⅜	9⅜	+⅛
fRogerC B	4450	$7⅞	7¾	7¾	¼
Rothman	100	$66	66	66	1¼
fRyTrstco	892	$14⅝	14½	14½	
RTrst G fl	300	$21	21	21	⅛
Rytrc srQ	700	$23⅜	23⅜	23⅜	⅜
SHL Syst	400	$6½	6½	6½	
fSNC	20700	$11	10¾	11	+¼
SR telcom	2020	320	315	320	+10
fSt Saur a	2000	128	128	128	+2
San Fran	200	460	460	460	+10
SanFraSr2	300	$5½	5½	5½	
Sani Mo a	32950	220	220	220	3
Sani Mo w	1700	22	22	22	4
Saniwan	1600	325	310	325	5
Saskoil	200083	$13¾	13⅝	13⅝	¼
Saskoil eu	200	$96¼	96¼	96¼	¼
Sceptre	2444	350	345	345	10
fScott Hos	1950	$16¼	16⅛	16⅛	⅛
Seagram	2465	$104	103	103⅞	+4⅝
Sears Can	2300	$11⅝	11⅝	11⅝	⅛
Sensormat	5000	320	320	320	
Shasper	2000	71	71	71	+6
Shell Can	1646	$38⅛	38	38⅛	
Shermag	z300	59	59	59	1
Shermax	400	125	125	125	10
Sico	2675	$9	8¾	8¾	½
S Beaud	1200	290	290	290	20
S Lmaire	600	50	50	50	
Sintra	100	$35	35	35	+4
fSocanavA	2600	475	470	475	15
fSodrcanA	8575	300	300	300	
Southern	71000	$23¾	23⅝	23¾	⅜
fSpar Aer	4000	$8½	8⅜	8⅜	+⅛
Sportc B	5000	113	113	113	
Stbg Pr C	200	$14	14	14	½
Stelco A	1097	$16⅜	16¼	16¼	⅝
Stel 1.94	2400	$17¾	17¼	17¼	⅝
Stratm A	700	163	163	163	+8
SumnerSp	2100	140	135	135	5
TCG Gr	1275	380	380	380	+5
TCC Bev	3430	$12⅛	12⅛	12⅛	+⅜
fTeck B	600	$25¼	25	25	⅝
Tee.com	12500	49	49	49	+4
fTel Mt B	1000	$14	14	14	½
Tembec A	5810	$9⅝	9½	9½	
fTrNoir a	1000	20	20	20	
ThomCor	23689	$14¼	14¼	14¼	+⅛
TIL telecc	500	30	30	30	5
Tolgeco	21300	105	105	105	
fTorstr B	2925	$27½	27¼	27⅜	⅛
Total Pete	51500	$32¾	32⅝	32¾	+¼
Totec	5350	83	80	80	5
TrAlta 8.4	500	$24¾	24¾	24¾	
TrAlta	26418	$12⅜	12⅝	12⅝	⅛
TrCan Pt	18900	$15⅜	15⅜	15½	¼
Transat	5300	120	120	120	
Trilon Fin	6100	$17¾	17¾	17¾	+¼
Trimac	51264	$7⅛	6⅞	7⅛	+⅛
Triton	1000	14	14	14	2
Trizec w4	800	$22	22	22	
Trco Desj	7385	310	305	305	5
TrGen pA	2050	$20½	20½	20½	
Turbo Res	1000	42	42	42	
fUAP In A	2585	$17¼	16⅞	17	+⅛
Ultra Ser1	500	$25	25	25	+1
Ultrmar	70000	$6¾	6¾	6¾	+⅛
fUnican B	360	$9	9	9	¼
UnicorWt	50000	4	4	4	7
Uniges0.65	6160	$8½	8⅜	8⅜	⅛
fUniges B	27075	320	315	320	+15
Union Ent	2700	$12⅞	12¾	12⅞	+⅛
Val Royal	1000	465	465	465	
fV Houtte	1000	475	475	475	
Vanity Co	17512	365	350	360	5
Verenar	750	65	65	65	10
fVideotron	5500	$12⅜	12	12¼	+¾
Westcoast	1750	$21⅝	21½	21⅝	+¼
West8.25	700	$28¾	28¼	28¼	⅛
Westmin	900	$7⅛	7⅛	7⅛	¼
Westm sr1	650	$20	20	20	
Weston	1400	$39¼	39⅛	39⅛	⅜

Total des ventes: 3,312,175

Actions payées partiellement

Titre	Ventes	Haut	Bas	Ferm.	Chang
B Corp r	46200	$9⅞	9⅝	9⅝	¾
Bcshare r	300	$10⅝	10⅝	10⅝	⅜
Ry Fin Ir	700	$17⅜	17⅜	17⅜	⅞

Total des ventes: 47,200

Unités en fiducie

Titre	Ventes	Haut	Bas	Ferm.	Chang
Can In Un	3200	$8¾	8⅝	8⅝	¼
EnpFnd G	10228	$5¼	5⅛	5¼	¼
First Tr u	700	$24	24	24	+⅛
F Europ u	1700	$9½	9½	9½	+⅛
PGF VII	8048	$7	7	7	+¼
Un Carb u	7995	$24½	24⅜	24½	+⅛

Total des ventes: 31,871

Juniors

Titre	Ventes	Haut	Bas	Ferm.	Chang
Abcourt b	9500	16	15	15	1
AbiorExp	8068	26	23	26	+4
Acabit	1227	8	8	8	2
Achates	2462	7½	7½	7½	
Amer res	17884	69	65	67	+4
Armeno	5000	23	21	21	+1
Armstc	19184	32	30	31	
Augyva	1552	10	10	10	
Aunore	3000	9	9	9	2
Aurochs	43864	18	14	18	+3
Aurtec A	17000	90	85	85	10
Barexor	9818	4	4	4	
Beaufield	8250	22	22	22	
Brosnr E	z600	4	4	4	
Chabela	3479	5	5	5	
Clarinet	11500	18	15	15	
Coleraine	14818	46	45	45	-9
Con Abit	1051	70	70	70	5
Cntl Exp	31799	2	2	2	2
Denn Or	15230	6	6	6	+½
Deux Mt	z1832	5	5	5	
Dumont	10000	19	19	19	
Dynalta	500	120	120	120	+5
Ecudor	z384	19	19	19	
Essor	4000	5	5	5	
Explo Qc	5000	6	6	6	+1
Fairlady	1500	4	4	4	1
Freewest	154737	300	255	270	+30
Gdn Day	3312	3½	3½	3½	
Gln Grp	3000	21	21	21	2
G Knight	5100	$14¾	14⅝	14⅝	+¼
Gdn Pond	4000	11	11	11	
G Rock	6000	4	4	4	1
GldnStr	6000	115	115	115	+5
Goldex	300	335	335	335	15
Goldx wt2	z300	10	10	10	2
Greenstn	1500	465	465	465	5
Imco	2881	3	3	3	1
JAG Min	6240	18	18	18	+1
Jilbey	6000	40	40	40	2
Kewa Gld	1000	75	75	75	-13
Kimex	15500	17	17	17	2
LaFoss	13692	30	29	30	+3
La Sarre	10000	15	14	14	2
LyonLake	1000	18	18	18	
MSV cl A	1722	23	23	23	+3
Maufort	w7000	4½	4	4	1
Mazarin	7400	59	56	56	-6
Maz wt	12000	25	25	25	10
Messeg	5466	6	6	6	+½

Toronto

Manson C o	4000	20	20	20	-6
Mfg Life A	4450	$24⅛	24⅛	24⅛	
M Lf Gard	3055	$29½	28	29½	+⅞
Maritime f	731	$16¾	16¾	16¾	-¼
Mar T 860	100	$9¼	9¼	9¼	+¼
Mark Res	56381	$11½	11⅜	11⅜	-⅛
Maxon A of	8600	350	325	325	-25
McFinley o	1300015	15	15	15	+1
McNelen o	7000	16	16	16	
Memotec	500	$8¾	8¾	8¾	-⅛
Mentor	40400	$5	5	5	+¼
Meridian	3000	225	225	225	
Metal Mng	4637	$14	14	14	
Midas M o	5699	12	12	12	-4
Mdlnd Dty	43500	300	300	300	
Minera o	z50	185	185	185	
Miorl Res	26129		e6	5⅞	5⅞
Minerex o	5000	60	60	60	+5
Minnova	300	$18	18	18	
Minven Gl	433	150	145	150	+10
Mirtronics I	2400	55	55	55	
Mirtron I p	500	11	11	11	
Mr Jax	5250	385	380	380	-5
Mitel Corp	3800	265	262	262	-6
Mitel 200 p	1000	$15	15	15	
Moffat	1000	$11⅜	10⅞	10⅞	-⅞
Molson A f	18765	$38	37¾	37⅞	
Moneta o	29000	45	44	44	-2
M Trsco B	500	$20⅜	20⅜	20⅜	
Moore	97407	$33⅜	33	33⅜	+⅜
Morgan F	500	30	0	c	-30
Morgn F C	200	370	370	370	+15
Morgan	16255	460	445	460	+10
Morisn P	28300	$12⅜	12	12	
Moss Pwr o	125258	7½	8		
Mltibn Nt	3000	$11	11	11	+⅜
Muncpl Fin	400	$13¼	13	13	-¼
Mun Fin Af	6700	$11⅝	11½	11½	
Muscocho	271000	8½	6½	7	-1½
NHI Nels o	27563	$7⅛	7	7	+¾
NLX o	5855	2½	2½	2½	-½
Nat Bk Can	45297	$8⅞	8⅝	8¾	
Nat Bk 7	200	$20	20	20	-½
Nat Bk 8	200	$21⅞	21⅞	21⅞	-⅛
Nat Bk 9	2950	$23	22½	22½	
Nat Pete o	12000	15	15	15	
Nat Res	500	30	30	30	
Nat Sea	1200	$6½	6⅜	6⅜	-⅛
NSea Equ f	1000	460	460	460	-40
Nelson V o	11800	22	22	22	-8
Nevada o	6300	70	60	70	+10
NB Tel 1	37201	$17½	17½	17½	
NGld Scpt o	2000	16	16	16	+2
N Kelor o	8500	12	12	12	+1
Newalta	5500	100	96	100	+4
Newbridg	10444	$9⅜	9⅛	9⅜	+⅛
Newfld M o	z1436	5	5	5	
Nfl CapA f	900	475	475	475	
Nfld Cap B	1000	$9	9	9	
Newhak o	300	210	210	210	+10
Newtel Ent	1133	$17½	17⅜	17½	+⅛
Nexus o	1325	13	13	13	-3
Noma A f	11300	$9⅝	9⅜	9⅜	-⅛
Noma B	1000	$9⅜	9⅜	9⅜	+⅛
Noramco o	1020042	42	42	42	+2
Noranda F	175400	$11	10¾	10¾	-¼
Noranda I	17963	$19	18¾	18⅞	-⅛
Nornda I C	16650	$23½	23¼	23⅜	-½
Norcen	152300	$25	24½	24⅞	+⅛
Norcn ord f	128285	$23¼	22⅝	22⅝	-⅜
Norcn B 12	1400	$23⅛	23⅛	23⅛	-⅛
NC Oils	67230	$18¼	18⅛	18⅛	-⅛
NCO 7p	200	$17⅛	17⅛	17⅛	-⅛
Northair o	7700	24	24	24	+1
NDynsty o	2500	20	20	20	+1
N Minrl o	49000	25	23	23	-2
Nor Tel	33300	$30⅞	30¾	30⅞	
NTel 3 p	400	$25¼	25¼	25¼	
Northgat	11050	$6	6	6	-⅛
Northstr E	3200	$5⅝	5⅝	5⅝	-⅛
N Beauc o	28000	3½	3½	3½	-½
Nva Coges o	2160042	41	41	3	
Nova Cor f	385877	$8⅜	8⅛	8¼	-⅛
Nova E p	200	$18¼	18¼	18¼	
Nova F p	200	$24½	24½	24½	
Nova G p	290	$24½	24½	24½	
Nova H p	200	$18	18	18	-⅛
Nova O p	1950	$22⅞	22½	22⅞	+¼
Novagld o	29600	112	110	112	
Noverco	6050	$14⅝	14⅝	14⅝	-⅛
Nowsco W	400	$16½	16½	16½	-¼
Nufort R o	1500	19	19	19	+2
Numac	5100	$7⅛	7	7	-½
Ocelot B f	7200	$7¼	7	7¼	
Omega Hyd	6000	350	340	350	+10
Onex C f	100600	$12¾	12⅝	12¾	
Orbit	23189	70	67	67	-3
Orbit 2 p	300	$6	6	6	
Orbit 3 p	950	$8	8	8	
Orenda F	1000	90	90	90	
Oshawa A f	6900	$31¼	31⅛	31¼	
Osf Prop	7150	90	88	88	-2
Osf Prop d	Voir plus bas				
P à S					
PCL Indust	3698	$7⅜	7½	7⅝	+⅛
PMC Corp o	1000	45	45	45	-4
PPC OG o	500	90	90	90	
PWA Corp	4265	$10⅝	10½	10½	-¼
PWA A p	2300	$20⅝	20⅝	20⅝	-⅛
Pac Nat A f	1000	275	275	275	
Pac NthA f	100	$22½	22½	22½	+¾
Pac Nth 6¾	100	$16½	16½	16½	
Pgurin A f	125850	$8	7⅞	7⅞	
Pamorex o	7771	51	51	51	-4
Pan Amr o	1300	45	45	45	-3
PanCan P	5240	$28¾	28⅝	28⅝	-⅜
Paragon o	875	240	240	240	-10
Parmnt R	4800	$8⅞	8½	8⅞	+⅜
Parquet o	10000	12	12	12	
Pegasus	19000	$13¾	13⅜	13¾	+½
Penn Wst o	6000	50	50	50	
P Jewl A f	6000	$9⅜	9¼	9¼	-⅜
Phonix Can	2500	405	400	400	-5
Pine Point	150	$48½	48½	48½	+1⅛
Pinacle R	14841	420	415	415	
Pioner M o	41440	22	20	21	
Pioner M w	z72	4	4	4	
Place Res A	1000	71	71	71	+1
Placer Dm	229339	$19⅜	19	19⅛	
Platnova o	43700	150	140	150	
Plexus o	500	240	240	240	
Poco D p	5500	$11⅝	11¼	11¼	-⅜
Ptash Cor	63700	$14½	14¼	14¼	-⅜
Powr Cor f	60400	$15⅛	14⅞	15⅛	
Powr C Ip	100	$43	43	43	
Powr Fin	9900	$18⅞	18¾	18¾	-¼
Pwr Fin A	100	$24¼	24¼	24¼	+⅜
Prairie Oil	700	$10	10	10	
Precambr	100	315	315	315	+5
Precsn D A	37317	280	270	270	-10
Primex F	2300	440	440	440	+5
Princeton	330	420	420	420	-10
Pronto E o	5000	34	32	32	-3
Provigo	36416	$9	8⅞	8⅞	-⅛
P Storage	Voir plus bas				
P Storag II	Voir plus bas				
P Storag 4	Voir plus bas				
Pure Gld o	3000	4	4	4	
QPX Mnrl o	1167	32	32	32	+2
Quadra L o	92475	$12⅛	11⅝	11⅞	+⅜
Quartz M o	12800	45	42	45	+5
Que Tel	300	$14⅜	14⅜	14⅜	-⅛
Queenstak	z225	40	40	40	
Quenstn M	52755	134	134	134	
RBK Nt	200	$16¾	16¾	16¾	
RFC Res o	3000	275	275	275	+5
RPF Bnd u	Voir plus bas				
RY Fin p	1000	$25½	25¼	25½	+½
RY Fin r	Voir plus bas				
RY NT Fin	300	$17¾	17¾	17¾	-½
RY II p	100	$24½	24½	24½	
Ram Pet	500	235	235	235	
Ranchmen	42841	$8½	8¼	8¼	-¼
Rnchmn p	600	$25¾	25½	25½	
Ranger	8600	$7½	7⅜	7⅜	
Rea Gld o	11600	255	251	251	-4
Redfern o	15400	380	375	375	-10
Redstone o	6500	280	275	280	+5
Regional o	2000	210	210	210	-5
Reitman	1000	$12⅛	12⅛	12⅛	-⅜
Reitman A f	1260	$12	11⅞	12	
Rnb Gold U	Voir plus bas				
Renisanc	213057	$28¼	28	28	-¼
Rentown o	15000	110	110	110	-10
Repap f	38500	$7¼	7	7⅛	+⅛
Revenue P	3700	480	475	480	+5
Rio Algom	1100	$20½	20½	20½	-¼
Rio Alto o	2000	17	15	17	+2
Rockford o	100005	5	5	1	
Roddy o	24200	43½	40	43½	+3
Rogers A	2660	$11	10¾	10¾	-¼
Rogers B f	72222	$7⅞	7⅝	7¾	
Royal Bnk	228492	$21¾	21¼	21⅝	+⅜
Ry Bk 1 45	7800	$15¼	15⅛	15¼	+⅛
Ry Bk F	11600	$24⅛	24⅛	24⅛	
Ryl Gld o	30000	18	15	16	-3
Ry Lepg L	2790	$9⅛	9	9	-⅛
Ry Oak o	2000	42	42	42	+4
RT En Ilu	Voir plus bas				
Ry Trco	30694	$14⅝	14½	14⅝	
RyTrco G p	1450	$21	21	21	
RyTrco Q p	200	$23¾	23½	23½	
RyTrco M p	400	$21¼	21¼	21¼	
SHL System	46200	$6⅝	6½	6½	
SNC A f	200	$11	11	11	+⅛
SNT Ltd	11650	400	390	390	-10
SNT Eqty	4900	$10½	10½	10½	
St Geneve o	32315102	100	100	2	
StL CemA f	2500	$17	16⅞	17	
Samoth C o	500	198	198	198	+3
Saskoil	393610	$13⅞	13⅝	13¾	
Saskoil w	380000	340	330	335	+5
Saskoil E u	Voir plus bas				
Saynor Var	5500	14	14	14	+4
Sce Inv Af	700	$30	30	30	
Sceptre R	10046	350	340	350	
Scpt R 8deb	Voir plus bas				
Scpt R 7deb	Voir plus bas				
Scptr R 7	300	$14¼	14¼	14¼	
Scpt R w	3625	110	105	105	
Scintilor o	10500	51	50	50	
Scintrex	500	250	250	250	
Scot Paper	2300	$16¼	16	16	
Scotts f	11455	$16⅜	16	16	-⅜
Scotts C	600	$16½	16½	16½	
Scurry Rn	350	$26	26	26	-¾
Seagram	54785	$104¼	102¼	103⅜	+1¼
Sears Can	27488	$11⅝	11½	11⅝	-⅛
Security H p	11765	$5⅞	5¾	5⅞	
Seel Mtg	1021	$9¼	9¼	9¼	+¼
Service C	8550	$12⅝	12½	12½	
ShawC B f	2000	$9	8¾	9	
Shaw I Af	5800	$21¼	21	21¼	+¼
Shaw I B	3250	$21	21	21	
Shell Can	12109	$38¼	38	38⅛	-¼
Sherritt	1000	$7½	7¼	7¼	
Sico	1000	$9	9	9	
Signtech	1000	200	200	200	
Sikaman o	47000	60	60	60	+2
Silversid o	1000	10	10	10	-5
Skylinc o	18800	310	280	310	+35
Socnav A f	2500	475	470	475	-5
S Louvem o	17200410	405	405		
Softkey S o	10800	265	255	265	+5
Southam	28700	$23⅝	23½	23½	-½
Spar Aero f	13900	$8½	8⅜	8⅜	-⅛
Starrex o	11500	200	200	200	+5
Stntbg 195	200	$13½	13½	13½	-½
Stnbg 29375	200	$16	16	16	
Stelco A	32542	$16⅜	16¼	16⅜	
Stelco C p	4567	$17⅞	17¼	17¼	-½
Stewart Ik o	500	81	81	81	
Stikine o	23040	$62	61	61¼	-¼
Stonbridg	z126	81	81	81	
Stratford o	2700	220	210	210	-5
Strathfld o	600	$6⅞	6⅞	6⅞	-⅜
S Creek	2000	40	40	40	+2
Summit R	21000	$11¼	11¼	11¼	
Sun Ice Ltd	2600	170	165	165	-1
Sunburst o	5000	5½	5½	5½	-½
Syncrgst A	200	375	375	375	-25
Synex Intl o	1352084	83	84	+1	
T à Z					
TH Res o	3000	30	30	30	
TBM NT	55100	415	390	410	-5
TBM NT p	1200	$25	24¾	24¾	-⅜
TCG Int	10600	$7¼	7	7	
TCC Bev	11141	$12¼	12	12	-⅛
TIETel	3000	30	25	30	-5
TNT Eqty	1500	$10¼	10¼	10¼	
TSC Shn Ao	4500	113	108	113	+8
Taurus A	z600	12	12	12	
Teck Cor A	160	$24¾	24¾	24¾	+⅛
Teck B f	44560	$25¼	25	25	-¼
Teck E p	1000	$24⅞	24⅞	24⅞	
Tecsyn f	500	75	75	75	-10
Tee Comm o	1850049	47	49	+4	
TelMet B f	15900	$14½	14	14½	+½
Tel Radio o	z20	17	17	17	
Teledyne	400	$13¾	13¼	13¼	-⅝
Telepanl o	54400	142	141	141	-3
Tembec A	2700	$9⅝	9½	9½	-⅛
Terra Mn o	8563	16	14	16	
Teratech o	22000	6	5	5	-1
Tex C Pet	26185	69	67	67	
ThornCor	76423	$14⅜	14¼	14¼	
Thudnwd o	26857	110	107	107	-3
Time Air	69258	$8⅛	7¾	8	+¼
Timinco	z15	150	150	150	
Timmins o	4500	58	58	58	-2
Tiverton o	2000	13	13	13	
Tor Dm Bk	184292	$17¼	16⅞	17⅛	+⅛
TD Bk 1	835300	$20¾	20¾	20¾	-10
TD Bk F	4600	$24½	24¼	24⅜	+⅛
TIPS	135200	$19⅛	19⅛	19⅛	
Tor Sun	523	$22¾	22½	22½	-½
Torstar B f	1600	$27½	27⅜	27⅜	-⅝
T Engrld	3432	180	170	170	
Total Pet	281270	$32¾	32⅜	32¾	
Total PA p	19900	$48½	48	48	+½
Trader B p	400	$21	21	21	
Trade 7½ p	200	$41	41	41	
Tr Rmprt o	2700	110	100	110	
TrnAlta U	122423	$12¾	12⅝	12¾	
TrAlt 9	800	$25½	25¼	25¼	-¼
TrAlt 8 40	8200	$24⅞	24¾	24⅞	+⅛
TrAlta 7 20	1300	$23½	23½	23½	
TrAlta 7 08	400	$23	23	23	
TrCan PL	31023	$15⅝	15⅜	15½	
TrP 2 80 p	400	$30¼	30¼	30¼	
TrP 1st H	300	$49⅜	49⅜	49⅜	
TrP 1st I	800	$49⅛	49⅛	49⅛	
TrP 1st J	2500	$47¾	47¾	47¾	
Tridel Ent	4280	$14¾	14½	14¾	+¼
Trilon A	18507	$18	17⅝	18	+⅛
Trilon Fin I	1600	$21¼	21¼	21¼	-¼
Trlon Fin II	2900	$20½	20½	20½	-⅛
Trimac	17980	$7⅛	6⅞	7	+⅛
Trimel C	3300	$9	8⅞	8⅞	-⅛
Trimin o	7200	235	225	230	+5
Triton Can	23251	190	185	190	+5
Triton C A	100	$13¼	13¼	13¼	-½
Trizec A f	2200	$18⅝	18½	18⅝	-¼
Trizec B	1100	$20¾	20¾	20¾	-⅜
Trizec 3 p	200	$9½	9½	9½	
Trizec 4 p	800	$22	22	22	
Trizec 6 p	800	$19½	19½	19½	
Tuckahoe A	2000	$5	495	4	-5
Turbo	43950	43	41	43	
Turbo w	20000	1½	1½	1½	+½
Tut Ent o	6000	10	10	10	-2
Tymar R o	2503	81	81	81	-4
UAP A f	950	$17¼	16¾	16¾	-¼
ULS Cap p	1000	$25	25	25	
Ulster P o	27411	305	300	300	
Ultmr C Ip	1800	$25⅛	25⅛	25⅛	-⅛
Ultmar pic	188700	$6¾	6¾	6¾	
Unican A	340	$9⅝	9⅝	9⅝	+⅜
Unican B f	100	$9	9	9	-½
Unicorp A f	11700228	220	225		
Unicorp w	33000	4	3	4	+1
Unigsco B f	600	315	315	315	-5
Un Carbid	500	$19¼	19¼	19¼	
UCarb Eq u	Voir plus bas				
U Entprise	2590	$12¾	12¾	12¾	
Un Coin o	3000	177	177	177	+7
Un Corp	612	$29¼	28	28	-1½
Un Corp p	z20	$15½	15½	15½	
Un Corp 59	100	$15½	15½	15½	
U Keno	100	205	205	205	+10
UNth Am o	7500	130	128	130	+10
Un Reef o	1306	23	23	23	-2
Uranium	1000	185	185	185	+5
Utilicorp	100	$23¾	23¾	23¾	+¼
Value Inv	3300	$8¼	8¼	8¼	-⅛
Varity C	119150	365	350	360	+5
Varity A p	200	$25¼	25¼	25¼	-¼
Varity w	24500	28	25	25	-2
Vedron o	7202	7	7	7	
Ventech o	500	110	110	110	
Ventra Gr	2300	55	55	55	
Ventra I p	1166	170	170	170	-5
Vicery R o	19000	460	450	455	
Videotron f	8000	$12¼	12	12¼	+⅜
Vista I Ao	4200	20	20	20	-1
Vitran A	1800	440	440	440	
WIC B f	5200	$12	11	12	+¾
Walwyn	5350	180	180	180	
Waste Mg	950	$46½	46¼	46¼	-1
Weldwod	568	$16½	16½	16½	
Wellore A o	10030280	275	280	+15	
Wst Fras	1700	$19½	19⅜	19⅜	-⅛
Westar Gr	24601	92	90	90	-1
Westar M p	300	$12⅞	12⅞	12⅞	
Wstbrdg A	200	$5¾	5¾	5¾	+⅜
Wcoast E	8284	$21⅝	21⅜	21½	
Wcoast A p	5400	$28¾	28¼	28½	-41
Wstrn Corp	701	325	325	325	-⅛
W Corp deb	Voir plus bas				
Westfield	3500	140	140	140	+5
Westfort o	5000	7	7	7	
Westmin	1000	$7⅛	7	7	-⅜
Westmin p	750	$20	19⅞	19⅞	-⅛
Weston	6700	$39¼	39⅛	39¼	-⅛
Wharf	3400	$6⅛	6⅛	6⅛	-⅛
Wharf p	100	$19¾	19¾	19¾	-½
Windarra o	3000	51	51	51	-4
Winpak	2600	$10½	10¼	10½	+¼
Woodwd A	4755	145	140	140	+4
Woodwd 10	Voir plus bas				
WW Mnrl o	2000	17	17	17	+1
XL Foods	14500	30	28	28	-7
Obligations					
Cbg 8 d	10	$106	106	106	-3½
Cambr 7.5 d	15	$88	87	88	-1
Clarus Deb	56	$35	32	35	
Oxf Prop d	49	$55	53½	53½	-1½
Scpt R 8deb	18	$78	76	76	-2
Scpt R 7deb	20	$88	88	88	-2
W Corp deb	8	$82½	82½	82½	
Woodwd 10	92	$93	93	93	
Obligations en fonds américains					
Amoco Sed	6	$115	115	115	-5
Actions Payées partiellement					
B Corp r	4000	$9⅞	9½	9½	-⅜
Bancshr r	5000	$10⅝	10⅜	10⅜	+⅛
RY Fin r	600	$17⅝	17⅜	17⅜	-⅛
Indice des garanties					
BtBk NS P	30700	205	200	204	-3
BtBk Nk II	27700	292	285	292	-8
BtBk nk III	2000	$5¼	5⅛	5⅛	-¼
BtBk nk IV	11200	165	160	161	-6
Ctbk NY C	9200	275	260	260	
Distribution					
CMP 88P u	1000	$5½	5½	5½	
P Storage	400	$22¾	22¾	22¾	-¼
P Storag II	200	$16⅝	16⅝	16⅝	+⅛
P Storag 4	4000	485	485	485	-15
Saskoil E u	100	$96¼	96¼	96¼	
Unités en fiducie					
CMP 88 u	600	$5¾	5¾	5¾	
C Income u	15200	$8¾	8⅝	8¾	+⅛
C Trust un	5982	$8¼	7⅞	7⅞	
Enrpis FG u	12102	$5¼	5⅛	5⅛	
FirstPr Tr u	5450	$23⅞	23⅞	23⅞	
Germany u	7700	$12⅜	12¼	12⅜	-⅛
RPF Bnd u	3500	$7½	7½	7½	
Rnb Gold U	8000	25	24	24	+⅛
RT En Ilu	2600	$8¼	8	8¼	
UCarb Eq u	7400	$24⅝	24⅜	24⅜	
Transigé en fonds américains					
Alcan D p	100	$25	25	25	-¼
Bow Vly 2003	250	$23	23	23	

TRUST GÉNÉRAL

1/2% SUR LES PRÊTS PERSONNELS

TALBOT 549-6490
RACINE 693-6000 + JONQUIÈRE 695-6490

Fonds mutuels

MEMBRES	
ABC Funds	
ynFully Mgd	5.26
ynFund Value	4.96
Admax Inv.	
oAmePerfor	5.21
oCaptainEqu	4.75
yoCaptainInc	4.87
oCdnPerform	4.99
AGF Group	
oAmerGrth	9.68
oCdnBond	4.27
oCdnEqu	8.73
oCdnRes	8.87
oConvInc	8.70
CorpInv	11.91
CrpInvStk	5.65
oGlobal	8.94
oGrthEqu	9.60
oHiIncome	9.55
oJapan	6.35
o M M F (12 23)10 00	
OptnEqty	4.16
oSpecial	6.08
All-Canadian	
Compound	14.63
Dividend	10.60
NaturalRes	3.83
RevenueGth	3.36
Univest	5.05
Allied Capti Mgmt	
nCanadian	4.35
nDividend	4.39
nIncome	5.39
nInterntlCdn	4.30
nuInterntlU	3.62
n M M F (12 05)5 00	
Altamira	
nBalanced	10.78
nBond	10.23
nCapitalGwt	8.76
nDiversifd	9.49
nEquity	15.42
nGro24Inc	5.76
nIncome	6.21
nResource	5.19
nSpecialGro	7.64
Associate Inv	
nAssocInv	7.01
Bolton Tremblay	
BondMtg	4.74
CdaCum	15.11
CdnBal	4.82
Discovery	4.68
Income	9.32
Intern'tl	8.06
gLDMKAme	5.25
gLDMKB24M	4.75
gLDMKCan	4.89
g L D M (10 88)10 00	
gLDMKIt!	5.86
M n y (12 67)10 00	
OptimICdn	6.59
Pld Rsces	10.73
Taurus	5.23
BPI Capital	
oCdn Bond	9.48
oCdn Equity	9.78
oEAFEFd	7.34
oEmerg Gwt	9.25
oGlobalEq	12.86
yoGlobalInc	8.78
oHighYield	8.54
n M M (12 45)10 00	
oOneDecisn	10.29
oOptionEq	9.72
Bullock Group	
AmericanC	11.11
uAmericanU	9.38
Balanced	9.78
Bond	7.04
CIF	6.87
Dividend	9.98
Growth	2.18
M M F (11 42)10 00	
Burns Fry	
ynBFBond	9.61
ynBFCdn	11.03
ynBFFund	13.02
Canada Trust	
ynCTNAF	25.69
ynEquity	57.41
ynIncome	8.97
Central Guaranty	
ynFutCd Gt	11.35
ynFutGov B	9.67
ynFutIncome	9.96
n F u t (12 4 6)10 00	
ynFutMortga	9.99
ynFutSelect	10.29
Central Guaranty	
yBalanced	9.31
ynInvEquity	6.50
ynInvIncome	4.16
ynMortgage	10.10
yPropFund	105.61
Century	
DJ	10.17
uDJ U.S.	8.59
CGF Group	
Fund4000	4.94
Internatn'l	5.38
VentureFnd	3.18
Chou Assoc Mgt	
yAssociates	21.62
yRRSP	10.57
Church Street	
ynBalanced	10.60
ynEquity	10.99
ynIncome	9.56
y n M M (12 02)10 00	
CIBC Funds	
nBalanced	10.27
nCdn Equity	10.42
nFixInc	9.31
nGlobal	10.83
n M M (13 33)10 00	
ynMortgage	10.57
Confed Group	
Growth	7.11
yMortgage	4.93
Cooperants Group	
yuAmer Eqt	10.27
yBalanced	9.31
yCdn Equ	9.05
yIncome	9.44
yRealEstat	52.04
Counsel Trust	
ynRealEstat	21.68
CT Inv Counsel	
n E S (12 84)10 00	
EvBal	10.64
yEvInt I	16.16
EvSpecEq	11.46
Ev Gth	10.15
EverestBn	9.46
Cundill Group	
Security	13.92
Value	11.61
Dean Witter	
yuHiYield	6.56
y n u M M (8 10)1 00	
Elliott Page	
EPBal	24.93
EPBond	25.75
EPEqu	24.92
n E P M (13 22)1 00	
Ethical Gwth	
yEthicalGwt	5.97
Extro Group	
yIntern't l	5.24
Fidelity Inv.	
yCapBal	10.96
yCapBuildr	12.11
yCapConser	10.38
yIntl P folio	12.46
Finsco Funds	
Bond	8.69
JFAmEqu	11.05
JFBal	8.54
JFCdnEqu	10.20
M M F (13 25)10 00	
T B i l (13 00)10 00	
u U S M (7 60)10 00	
First Cdn Funds	
nBalanced	9.67
nBond

Le Sénat doit bloquer la TPS

MONTREAL (PC) — Selon un sondage effectué récemment par l'Institut Gallup, plus des deux tiers des Canadiens (68 pour cent) sont d'avis que le Sénat devrait se prévaloir de ses pouvoirs pour bloquer le projet de loi fédéral concernant la taxe sur les produits et services (TPS). Cette proportion est trois fois plus élevée que celle des citoyens (22 p. cent) qui soutiennent que le Sénat ne devrait pas faire obstacle aux intentions d'une Chambre des Communes élue démocratiquement. Par ailleurs, un Canadien sur dix (10 p. cent) n'a pas d'opinion à ce sujet.

Le bruit court en effet depuis quelque temps que le Sénat, contrôlé par les libéraux et leur leader, Allan MacEachen, aurait effectivement l'intention de s'opposer au passage de cette législation.

Certains nient la légalité de toute manoeuvre que pourrait tenter la Chambre haute pour retarder l'adoption du projet de loi sur la TPS ou même la prévenir purement et simplement. Toutefois, l'expert en droit constitutionnel Eugene Forsey affirme que le Sénat, dont les membres sont nommés et non élus, «a le droit d'amender ou de rejeter tout projet de loi aussi souvent qu'il le juge opportun, et qu'aucun projet de loi ne peut être adopté tant qu'il n'a pas été approuvé par le Sénat».

L'appui au droit du Sénat de bloquer le projet de loi sur la TPS est élevé dans chacune des cinq grandes régions géographiques du Canada: il s'établit entre 56 p. cent dans les provinces de l'Atlantique et 71 p. cent en Colombie-Britannique et en Ontario, en passant par 67 p. cent au Québec et 68 p. cent dans les provinces des Prairies.

CORPORATION DE DÉVELOPPEMENT ÉCONOMIQUE MARIA CHAPDELAINE INC.
1030, BOUL. VÉZINA
DOLBEAU, P.Q.
G8L 3K9
(418) 276-0022

POSTE:

Commissaire industriel et directeur général

FONCTION:

Sous l'autorité du conseil d'administration, le commissaire industriel aura les responsabilités suivantes:

1- Identifier les facteurs de localisation industrielle, commerciale et touristique de son territoire;
2- Favoriser la préparation et la diffusion de programmes d'éducation, d'animation et d'information économique;
3- Participer à l'élaboration d'une stratégie de développement économique de son territoire; définir un plan d'action et veiller à sa réalisation;
4- Coordonner ses interventions avec celles des organismes intéressés;
5- Selon les priorités établies par le conseil d'administration, la commissaire aura à:
   5.1 Identifier les entrepreneurs ou investisseurs locaux susceptibles de créer de nouvelles entreprises, stimuler l'expansion entreprises existantes ou développer de nouveaux marchés et produits;
   5.2 Identifier et évaluer les besoins des entrepreneurs locaux, leur proposer un plan d'action, les informer des programmes d'aide appropriés et les aider, au besoin, à en bénéficier;
   5.3 En tenant compte du potentiel de l'agglomération, établir un programme de prospection d'investissements étrangers.

EXIGENCES:

- Avoir acquis une solide expérience dans le domaine de la promotion industrielle et la commercialisation et la promotion de biens et services dans l'industrie;
- De préférence, posséder une formation universitaire en administration des affaires, comptabilité, vente, etc... ou toute autre expérience équivalente;
- Être capable de communiquer efficacement avec les cadres supérieurs de l'entreprise privée et des organismes gouvernementaux;
- Connaître et être sensibilisé au besoin des problèmes de la MRC Maria Chapdelaine.

TRAITEMENT:

Selon les expériences et qualifications.

Toute personnes intéressée devra soumettre son curriculum vitae complet, par la poste, au plus tard le **12 juin 1990** à **16h00** à l'adresse mentionnée en titre et à l'attention du comité de sélection.

13.15%
ÉCHÉANCE 1 AN.
Autres échéances: 30 jours à 30 ans
Bons du trésor*
Minimum 10,000 $
*Taux sujet à changement
NET DE TOUS FRAIS
ScotiaMcLeod
545-4511

Raymond, Chabot, Fafard, Gagnon Inc.

CANANDA
PROVINCE DE QUEBEC
DISTRICT DE CHICOUTIMI
NO: 150-11-000132-902
SUR: 043694 & 043695

COUR SUPERIEURE
(En matière de faillite)

Dans l'affaire de la faillite de:
MICHEL TREMBLAY, (241-548-106) & HUGUETTE TREMBLAY (244-474-250) secrétaire, mariés sous le régime de la société d'acquêts et demeurant tous deux au 5834, boul. Talbot, Laterrière. G0V 1K0.

débiteurs

AVIS AUX CREANCIERS DE LA PREMIERE ASSEMBLEE

AVIS est par les présentes donné que MICHEL ET HUGUETTE TREMBLAY, ont fait une cession le 18ième jour de mai 1990 et que la première assemblée des créanciers sera tenue le 12ième jour de juin 1990, à 10h00, de l'avant-midi, au bureau du syndic au 255, Racine est bureau 700 en la cité de Chicoutimi dans la province de Québec.

DATE de Chicoutimi, ce 23ième jour de mai 1990.

RAYMOND, CHABOT, FAFARD, GAGNON INC. syndic
CLAUDE LACROIX, c.g.a., syndic
administrateur de l'actif.

Edifice Trust Général
255, rue Racine Est C.P. 787
Bureau 700
Chicoutimi G7H 5E1
Téléphone: (418) 549-1717

EGALEMENT BUREAUX A:
JONQUIERE ALMA LA BAIE

ALCAN

OFFRE D'EMPLOI

Poste ouvert aux hommes ou aux femmes.

MÉCANICIEN EN TUYAUTERIE ET CLIMATISATION

LE POSTE:

Entretien et réparation des systèmes de plomberie, de chauffage, de ventilation et climatisation des réseaux de distribution d'huile, d'air, de vapeur, de gaz liquéfiés et d'appareils générateurs tels que: bouilloires, compresseurs, pompes, échangeurs, etc...

LES EXIGENCES:

1. Diplôme de frigoriste, Prog.: 262-000 et diplôme de mécanicien en tuyauterie Prog.: 258-000.
2. Certificat de qualification de tuyauteur, spécialités: plombier, poseur d'appareil de chauffage et frigoriste émis par le Ministère de la Main-d'Oeuvre.

NOTE:

Les candidats devront réussir des examens d'admission en mathématiques, lecture de plan et connaissances pratiques et théorique du métier.

LA RÉMUNÉRATION:

Conformément aux dispositions de la convention collective de travail.

ENDROIT DE TRAVAIL:

Usine Isle-Maligne, ALMA.

Faire parvenir votre curriculum vitae **avant le 4 juin 1990, à 16h00.**

SOCIÉTÉ D'ÉLECTROLYSE ET DE CHIMIE ALCAN LTÉE
USINE ISLE-MALIGNE
Compétence: Monsieur Ulysse Paradis
1025, rue des Pins Ouest
ALMA (Québec)
G8B 5W2

COMITÉ SÉNATORIAL PERMANENT DES BANQUES ET DU COMMERCE

Président : L'honorable Sidney L. Buckwold

Vice-président : L'honorable Jean-Marie Poitras

Taxe sur les produits et services

Le comité désire savoir ce que pensent les Canadiens du Projet de loi C-62, instituant la Taxe sur les produits et services (TPS).

Le comité prévoit tenir des audiences publiques à Ottawa et dans des villes représentatives du pays.

Vous êtes invité à soumettre un bref mémoire exposant vos opinions sur la TPS et proposant des solutions pratiques et des solutions de rechange.

Le comité étudiera tous les mémoires reçus d'ici le 29 juin 1990. Les longs mémoires doivent être accompagnés d'un résumé d'une page. Les lignes directrices régissant les mémoires aux comités sont disponibles sur demande.

Le comité espère entendre autant de témoignages que les délais impartis le lui permettront et souhaite qu'ils représentent un échantillonnage complet des opinions sur la TPS.

Un message enregistré **(613-995-8558)** vous donnera 24 heures sur 24 des renseignements sur les travaux du comité.

Prière d'adresser mémoires, correspondance et demandes de renseignements au :

Comité sénatorial permanent des banques et du commerce
Sénat du Canada
140, rue Wellington
Bureau 603
Ottawa (Ontario)
K1A 0A4

Aux soins du greffier du comité

Téléphone : (613) 995-0706
Télécopieur : (613) 995-7359
(613) 995-0320
Sans frais : 1-800-267-7362

Petites annonces

POUR NOUS REJOINDRE

SECTEUR SAGUENAY	ALMA ET LES ENVIRONS	ST-FÉLICIEN ET LES ENVIRONS
545-4474	668-4506	679-3832

1051, boul. Talbot, Chicoutimi, G7H 5C1

TARIFS PETITES ANNONCES

Tarif en vigueur à partir du 1er janvier 1990

Une insertion de 10 mots ou moins

ANNONCES CLASSÉES	QUOTIDIEN	PROGRÈS-DIMANCHE	JOURNAL EXTRA
1 jour (10 mots et moins)	5,30 $	6,75 $	4,50 $
2 jours (10 mots et moins)	6,40 $	—	POUR
3 jours (10 mots et moins)	7,50 $	—	10 MOTS
4 jours (10 mots et moins)	8,50 $	—	
5 jours (10 mots et moins)	9,55 $	—	
6 jours (10 mots et moins)	11,00 $	—	

* Aucune facturation - Acceptons chèques, cartes de crédit Visa - Master Card.

Chaque mot additionnel	0,25 $	0,25 $	0,25 $
Annonce en lettres majuscules	2,50 $	2,50 $	2,50 $
Encadrement d'annonces	2,50 $	2,50 $	2,50 $
NO DE DÉPARTEMENT	QUOTIDIEN	PROGRÈS-DIMANCHE	EXTRA
Courrier expédié aux frais de l'annonceur	50,00 $	50,00 $	50,00 $

AVIS	QUOTIDIEN Avec photo	QUOTIDIEN Sans photo	PROGRÈS-DIMANCHE Avec photo	PROGRÈS-DIMANCHE Sans photo
Décès	44,00 $	38,00 $	44,00 $	38,00 $
Remerciements	44,00 $	38,00 $	44,00 $	38,00 $
Services anniversaires	44,00 $	38,00 $	44,00 $	38,00 $

POÈMES OU PENSÉES EN SUPPLÉMENT	QUOTIDIEN 10,00 $	PROGRÈS-DIMANCHE 10,00 $
PRIÈRES AUX SAINTS	QUOTIDIEN 25,00 $	PROGRÈS-DIMANCHE 25,00 $

QUOTIDIEN - JOURNAL-EXTRA

Aucune annonce classée ne peut être corrigée ou annulée après 11h30 la veille de la parution. Aucune annonce classée ne peut être corrigée ou annulée le vendredi entre 8h30 et 13h30.

PROGRÈS-DIMANCHE

Aucune annonce classée ne peut être corrigée ou annulée après 16h30 le jeudi précédant la parution.

INDEX DES RUBRIQUES

CARTES DE CRÉDIT ACCEPTÉES: VISA ET MASTER CARD

IL SUFFIT DE DONNER LE NUMÉRO ET LA DATE D'EXPIRATION DE VOTRE CARTE

HABITATIONS
A partager ..... (1)
A vendre ou à louer ..... (2)
Bâtisses commerc. ..... (3)
Blocs appart. .. (4)
Chalets à vendre ..... (5)
Chalets à louer ..... (6)
Chambres à louer ..... (7)
Commerces à vendre ..... (8)
Commerces à louer ..... (9)
Condominiums à vendre ..... (10)
Condominiums à louer ..... (11)
Fermes à vendre ..... (12)
Garages à vendre ..... (13)
Garages à louer ..... (14)
Locaux à louer ..... (15)
Logements à louer ..... (16)
Maisons à vendre ..... (17)
Maisons à louer ..... (18)
Maisons mobiles à vendre ..... (19)
Maisons mobiles à louer ..... (20)
Terrains à vendre ..... (21)
Terrains à louer ..... (22)

VÉHICULES
Autos à vendre ..... (30)
Avions à vendre ..... (31)
Bateaux à vendre ..... (32)
Camions à vendre ..... (33)
Machinerie .... (34)
Motos à vendre ..... (35)
Motoneiges à vendre ..... (36)
Pièces et accessoires ... (37)
Remorques ... (38)
Roulottes à vendre ..... (39)
Roulottes à louer ..... (40)
Souffleuses à vendre ..... (41)
Tracteurs à vendre ..... (42)
Véhicules divers ..... (43)

EMPLOI-ENSEIGNEMENT
Enseignement - Cours ..... (50)
Occasions d'affaires ..... (51)
Offres de services ..... (52)
Personnel demandé ..... (53)

DIVERS
A donner ..... (60)
A vendre ou à échanger .... (61)
Ameublement (62)
Animaux à vendre ..... (63)
Bois de chauffage ..... (64)
Campings ..... (65)
Coin du bébé . (66)
Demandé ..... (67)
Divers ..... (68)
Equipement de bureau ..... (69)
Equipement commerce et restaurant .. (70)
Musique et accessoires ... (71)
Ordinateurs et jeux ..... (72)
Perdu et retrouvé ..... (73)
Photos et vidéo ..... (74)
Poêles à bois ..... (75)
Sport, chasse et pêche ..... (76)
Vacances, voyages ..... (77)
Vêtements ..... (78)

AVIS À NOS ANNONCEURS

PROGRÈS-DIMANCHE OU LE QUOTIDIEN ne se tient pas financièrement responsable des erreurs typographiques pouvant survenir dans les textes publicitaires, mais il s'engage à reproduire la partie du texte où se trouve l'erreur. Les annonceurs sont priés d'alerter le plus tôt possible le journal, dès qu'il noteront des erreurs semblables dans leurs textes publicitaires. Le journal se réserve cependant le droit de refuser toute publicité ne convenant pas avec sa politique.

DE PLUS:

Nos annonceurs sont priés de prendre note que toutes les annonces doivent être publiées en conformité avec la Loi sur la protection du consommateur, article 242, qui stipule: "Aucun commerçant ne peut, dans un message publicitaire, omettre son identité et sa qualité de commerçant", ainsi que la charte des droits et libertés de la personne qui stipule que:

10- Toute personne a droit à la reconnaissance et à l'exercice, en pleine égalité, des droits et libertés de la personne, sans distinction, exclusion ou préférence fondée sur la race, la couleur, le sexe, la grossesse, l'orientation sexuelle, l'état civil, l'âge sauf dans la mesure prévue par la loi, la religion, les convictions politiques, la langue, l'origine ethnique ou nationale, la condition sociale, le handicap ou l'utilisation d'un moyen pour pallier à ce handicap. Il y a discrimination lorsqu'une telle distinction, exclusion ou préférence a pour effet de détruire ou de compromettre ce droit.

10-1- Nul ne doit harceler une personne en raison de l'un des motifs visés dans l'article 10.

11- Nul ne peut diffuser, publier ou exposer en public un avis, un symbole ou un signe comportant discrimination ni donner une autorisation à cet effet.

* Toutes les annonces classées sont payables à l'avance.

La Direction

QUOTIDIEN

DU SAGUENAY-LAC-SAINT-JEAN

TARIF D'ABONNEMENT

LIVRAISON PAR PORTEUR

2,90 $ par semaine

Routes motorisées 3,25 $

0,50 $ la copie

PAR LA POSTE:

Saguenay-Lac-Saint-Jean:

3 mois	40,00 $
6 mois	78,00 $
1 an	149,00 $

Autres régions du Canada:

6 mois	95,00 $
1 an	185,00 $

Pays étrangers:

6 mois	110,00 $
1 an	210,00$

Autorisé comme envoi postal de deuxième classe, ministère des Postes et port payé en numéraire. No d'enregistrement 3213.

Dépôt légal: Bibliothèque Nationale du Québec.

04 Blocs appartements

ACHETEZ UNE PART dans bloc appartement 24 logements. Tél.:543-3816.

05 Chalets à vendre

ANSE-ST-JEAN: 12 chemin Bonne Entente, 20x24, électricité, tout meublé, remise. Tél.:839-7579 jour, 839-2918 soir, pour visite Anse-St-Jean 272-2198.

A VENDRE OU À LOUER, chalet domaine l'Ile Crof au Lac-à-la Croix, style rustique, sur solage, isolé, terrain bien aménagé, entrée pavée, belle plage, meublé, secteur tranquille. Vente cause déménagement. Faut voir. Tél.:467-3234, 349-3639.

CHALET résidence 24x28, habitable 4 saisons, entièrement rénové, 2 chambres à coucher, situé au 17 Lac Caché, Chibougamau, libre 1er juillet, pour visiter tél.: 418-748-7934. Pour inf.:819-566-4262.

FACE AU GOLF D'ARVIDA: 20x30, meublé avec douche, chauffage à l'huile, 2ième cheminée pour foyer. GARCONNIERE meublé 12x20, chauffage électrique. GARAGE Haie 300'. Terrain de 30,000' carré à 10 kilomètres de CHICOUTIMI. tél.:549-8450.

LA-BAIE, 20x24, meublé, électricité, grand terrain, remise, téléphone, pédalo, 4 Roues. $26,500. Tél.:544-1109.

LAC BLUTEAU (Zec Martin Valin) 20X24, isolé, remise, eau par gravité, faut voir. $16,000.00. Tél.:549-8783.

LAC-KENOGAMI: habitable à l'année, construction neuve, 26x30, 5½, magnifique terrain. Tél.:548-7101 jour, 548-1288 soir.

LAC-KENOGAMI: 24x24 habitable à l'année, fini moderne, chemin des Erables. Tél.:547-4393.

LAC ST-JEAN: Domaine Renaud, St-Coeur-de-Marie, magnifique terrain boisé, 78,000pi.ca., avec 288pi. de façade sur le Lac-St-Jean. Pour chalet ou résidence à l'année. $27,000.00. Tél.:662-2445, 668-2116.

LAC-ST-JEAN: Chambord: (La Baie Doré) 20'x26', isolé, meublé avec 2 chambres à coucher, remise avec accessoires d'entretien, grand terrain, quai 40', $32,000.00 négociable. Tél.:548-9053, 695-1277 laisser message.

LA-LIEVRE: hors zec, chalet 16x24, $13,500.00 négociable. Tél.:549-3065.

RIVIERE-CHICOUTIMI: chalet très fonctionnel, 20x30, site enchanteur, boisé, services. Tél.:548-1442.

RIVIERE-CHICOUTIMI: rang St-Pierre; très propre, grand terrain de 225' sur la rivière de largeur par 300' de profondeur. Magnifique vue sur la rivière, petite campagne à la ville. A voir. Tél.:543-3862.

ST-AMBROISE: rang 6; directement du propriétaire, maison de ferme, meublée, grand terrain, jardin, prix raisonnable. Tél.:548-3094 après 17h00.

ST-DAVID: Lac Brochet 4 saisons, embranchement 7. $40,000. Tél.:514-254-3794.

STE-ROSE-DU-NORD, Lac-Résimond, hors Zec, très bel endroit. Chalets limités. Tél.:548-5340.

06 Chalets à louer

ILES-AUX-COUDRES: bord du fleuve, 3 chambres, style suisse, louer à la semaine. Tél.;693-0864.

LAC AMBROISE: à louer pour juin, juillet, août, septembre. Tél.:543-3816.

LAC KENOGAMI entièrement équipé, literie, barbecue, lave-vaisselle, micro-ondes, laveuse, sécheuse, baignade, pédalo, très beau site, pour la saison ou au mois, $400./semaine. Tél.:548-1806.

Chalet à louer juin, juillet, août, face à la mer, très belle plage, 2½ pièces, chauffé électrique, avec douche, pour 2 personnes, situé Chemin de la Batture. Tél.:544-3257.

ST-FELIX, Lac Otis, tout équipé, semaine du 24 juin, 1-15-22 juillet, 19-26 aout. Tél.:544-5255, 544-6768 après 17h00.

ST-GEDEON: rang des Iles, golf, plage privée, grand terrain, à la saison seulement. Tél.:1-661-3029, 345-8162.

ST-GEDEON LAC-ST-JEAN: relais des Bernaches et domaine des Iles. Chalets de construction récente, tout équipés, très propres, beau site, magnifique plage, grand terrain, facilité de pêche, planche à voile, golf, équitation. A la saison, au mois ou à la semaine. tél.:542-4061, 345-8863.

07 Chambres à louer

A CHICOUTIMI: Quartier Polyclinique, près université et centres d'achats, grandes chambres, cuisine commune, micro-ondes, accessoires fournis, entrée indépendante, propres, tranquilles. Tél.:543-3491.

CHICOUTIMI: AUBERGE LE CHAMPLAIN, LOCATION À LA SEMAINE, AU MOIS, AVEC SALLE DE BAINS COMPLÈTE, PRIVEE OU AVEC LAVABO, CUISINE COMMUNE, BUANDERIE, ASCENSEUR, CÂBLE GRATUIT, À PARTIR DE $32.00 PAR SEMAINE. GRAND STATIONNEMENT DISPONIBLE POUR VOITURES ET CAMIONS. TEL.:543-9003.

CHICOUTIMI: près centre d'achats, cable, stationnement, buanderie, très propre, entrée indépendante. Tél.:696-0594.

CHICOUTIMI: Tapis, laveuse, sécheuse, stationnement, 1180 Boul Saguenay est. Tél.:549-7328, 548-5620.

CHICOUTIMI: quartier Polyclinique, neuve, buanderie gratuite, $150.00/mois. Cuisine commune. Tél.:545-3639.

CHICOUTIMI, Près Place Royaume, cegep, université, grand, neuf, propre, tranquille, entrée et stationnement indépendants, grande cuisine, laveuse et sécheuse, Tél.:693-1956.

CHICOUTIMI: chambre près Cegep, hôpital, situé 362 Bégin, avec stationnement, laveuse, sécheuse, $140/mois. Tél.:545-2247.

CHICOUTIMI: moderne, insonorisée, câble, laveuse, sécheuse, stationnement. Tél.:693-0938 après 17h00.

CHICOUTIMI: OFFRE SPECIALE — SEMAINE GRATUITE. avec cuisine commune, stationnement, services inclus. Tél.:690-0121.

CHICOUTIMI, près Cégep, Hôpital, cuisine commune, four micro-ondes, laveuse, sécheuse, entrée indépendante. Tél.:549-4415.

CHICOUTIMI: Près du Cegep, centres d'achats et université, très belle chambre, cuisine commune, literie et nécessaire de cuisine fournis, entrée indépendante, quartier Polyclinique. Tél.:543-0970.

CHICOUTIMI: près Cégep, Université, centre d'achats, entrée indépendante, cuisine commune, très propre, literie et nécessaire de cuisine. Tél.:693-1560.

CHICOUTIMI: quartier Murdock, près Université et cégep, literie et nécessaire de cuisine fourni, moderne, très propre. Tél.:543-1362, 543-0795.

CHICOUTIMI: près cégep, université, hôpital, entrée indépendante, avec vanité, grande fenêtre, cuisine communautaire. Tél.:549-8646.

CHICOUTIMI: cuisinette commune, entrée indépendante, stationnement, près Place Saguenay. Tél.:549-4589.

JONQUIERE: Chambres à louer tout compris. Tél.:547-3739.

08 Commerces à vendre

A CHICOUTIMI: Studio photo dans centre d'achats très achalandé et bien situé. Cause de vente: maladie. Tél.:543-5986.

A VENDRE OU A LOUER: restaurant, tout équipé, 120 places, avec salle à manger, stationnement. Directement du propriétaire. Acheteur sérieux seulement. Tél.:544-1135.

BELLE propriété avec tabagie restaurant pour jeune couple, situé rue de Montfort, Jonquière. Belle occasion, prix avantageux. Tél.;695-6071.

CABANE à patates, en fonction, située à Notre-Dame d'Hébertville, équipement complet. Bon chiffre d'affaires. Acheteur sérieux. Tél.:344-4679.

PETITE compagnie de distribution de produit Kendall dans la région avec clientèle établie, conviendrait comme 2ième commerce de route. Bonne rentabilité. Laisser message, 674-9336.

SPECIALITE Pour dames, très bon chiffre d'affaires. Acheteur sérieux seulement. Tél.:544-7931, 544-3502.

10 Condominiums à vendre

CHICOUTIMI: VOISIN DE PLACE DU ROYAUME ET DE LA POLYCLINIQUE ET UNIVERSITE. COMPTANT 10%.
3½, $39,500.00 VER. TAX. $415.00
4½, $44,500.00 VER. TAX. $495.00/MOIS.
5½ $49500.00 VER. TAX. $595.00/MOIS.
4½ $59500.00 VER. TAX. $595.00/MOIS.
6½ $79500.00 VER. TAX. $895.00/MOIS.
AVEC PISCINE EXTERIEURE. TEL.:693-3383, 690-7287.

CHICOUTIMI-NORD: 4½, entrée indépendante, patio individuel, stationnement double, insonorisation supérieure, $45,000. Installation de foyer possible. Tél.:549-5304.

PLACE MALRAUX 1988, 1120' habitable, plus sous-sol, prix très abordable. Tél.:696-1817.

15 Locaux à louer

A A LOCAUX A FRAIS PARTAGES et service multiple, rue Racine, haut de la côte, de 100 à 500 pi.car., 2 mois gratuits, aménagement luxueux à prix modique. Idéal pour professionnel, gens d'affaires, contracteur, etc. Tél.:545-8698 laisser message, si occupé 693-8329.

CHICOUTIMI: Local commercial 150 à 1,000 pi.car., arrière Place du Royaume. Tél.:693-3383, 690-7287.

CHICOUTIMI, Centre-ville, local commercial, 25x50, libre immédiatement ou 1er juillet. Tél.:545-9214, 696-1793.

CHICOUTIMI, rue Racine, dans la Côte, 2 locaux de 600 pieds.carrés, pour commerces, bureaux, téléphonistes ou autres. $325/mois, chauffé, éclairé. Secteur le plus achalandé. Tél.:549-1515, 545-6677.

CHICOUTIMI: deux locaux commerciaux pouvant servir d'atelier ou d'entrepôt, avec porte de 12 pieds 28x42 24x42, libre immédiatement, un 15x34 pour entrepôt, grand stationnement. Tél.:543-5890.

CHICOUTIMI: 391, Jacques-Cartier, local commercial 1,500 pi.car., chauffé. Tél.:543-4353.

CHICOUTIMI-NORD: 920, boul. Ste-Geneviève, 2 locaux: 325 pi.car et 400 pi.car. air climatisé, très bien situé, carrefour très achalandé, vaste stationnement. Tél.:543-2549.

CHICOUTIMI: boul. Saguenay est, centre-ville, local commercial superficie disponible 600 pi.car., avec possibilité de 900. INF.:heures d'affaires 543-0775.

CHICOUTIMI: 75 Néron, secteur boulevard talbot, local commercial et industriel: 6000' carré, 3000' carré, 2000' carré, hauteur 18' avec quai de chargement. Libre 1er juillet 1990. Tél.:543-3074.

JONQUIERE: local commercial 800 pi.car, centre-ville, stationnement, rue St-Dominique. Tél.:547-8171.

LA-BAIE: Local commercial à louer pouvant servir d'atelier ou d'entrepôt environ 2,000pi.ca. face au centre d'achats, Tél.:544-7833, 544-1851.

LA-BAIE (secteur Bagotville): garage isolé 800 pi.car., hauteur libre 14', pouvant servir d'entrepôt ou pour camionneur, prix à discuter. Tél.:544-9254 après 17h00.

LOCAL COMMERCIAL neuf situé sur le boul. du Royaume, Jonquière, 900pi.ca. comprenant 3 bureaux, 1 salle de montre et entrepôt. Tél.:543-9322, le soir.

LOCAL commercial, superficie 2000 pi. carré. 3769 Boul. du Royaume Jonquière entre la rue St-Dominique et la rue St-Hubert. Pour informations: 547-3965.

LOCAL commercial, superficie 2000 pi. carré. 3769 Boul. du Royaume Jonquière entre la rue St-Dominique et la rue St-Hubert. Pour informations: 547-3965.

LOCAL commercial 720' carré 17' de hauteur, grande porte à l'arrière et débarcadaire pour réception de marchandise. Situé 1104 rue Manic parc industriel Chicoutimi. Tél.:696-4373.

Rue de la Fabrique local 1, 180pi.ca. avec air climatisée et ventilation conviendrait pour bureau ou commerce. Tél.:544-7552.

16 Logements à louer

A A CHICOUTIMI: 4½, qualité supérieure, insonorisation, entrée contrôlée, intercom. Près de Place du Royaume et Université. Tél.:696-1175.

A CHICOUTIMI: 4½, neufs, plancher et escalier en béton, entrées indépendantes, remises sur le balcon, disponible immédiatement et juillet. Rue des Grands Ducs et St-Paul. Tél.:543-9484.

A CHICOUTIMI: 4½, Arrière Place Royaume, neufs, luxueux, bien insonorisés, style condo. Libres immédiatement. Tél.:543-9933.

A CHICOUTIMI: 5½, demi sous-sol, chauffé, éclairé, très propre, quartier Polyclinique, $495. Tél.:545-3639.

A CHICOUTIMI-NORD: 2½, meublé, chauffé, éclairé, $375./mois. Idéal pour personne seule. Tél.:543-7866.

A CHICOUTIMI: 1173, rue Murray, grang 3½ moderne, libre juin ou juillet. Tél.:543-4611.

ARIVDA: 2½, chauffé, meublé, éclairé, libre. Tél.:548-9618.

ARVIDA, St-Philippe, grand 4½, porte-patio, remise, déneigement, non chauffé, non éclairé. Tél.:548-1892.

ARVIDA: très grand 2½, non chauffé, non éclairé. 2268 Burma. Tél.:548-5614.

ARVIDA, 3½, meublé, chauffé, éclairé, moderne, libre 1er juin. Tél.:548-6369.

A VOIR SECTEUR ARVIDA: 3½, 4½ 5½, chauffés, éclairés, rue Langelier, immeubles propres, intérieur refait à neuf, peinture, tulles, tapis, prix concurrentiel. Tél.:548-1767.

BOUL. TADOUSSAC 153, face au Saguenay, grand 4½ moderne. Remise. Déneigement. Non meublé. Un mois gratuit $375.00. Tél.:674-9381, 674-9484, 1-552-2910.

CHICOUITMI: Grand 4½, rue des Ecorceurs, libre 1er juillet ou avant, $475./mois à discuter. Tél.:696-4142 après 19h00.

CHICOUTIMI: 5½, 4½, condo, neuf, entrée indépendante, qualité supérieure, $440.00. Tél.:549-5391.

CHICOUTIMI: Place Robert Boucher, 559 des Pigeons, près du Parc Urbain et centres d'achats, luxueux 4½, insonorisation supérieure, disponible en mars. Tél.:696-1071.

CHICOUTIMI-NORD: rue Colbert, 4½, non chauffé, non éclairé, libre immédiatement. Tél.:693-9046, 547-5286.

ATTENTION: CHICOUTIMI: rue Thérèse-Casgrain, quartier Université, près polyclinique, 3½, 4½, repeints à neuf, PISCINE, remise intérieure, porte-patio, entrée avec accès contrôlé, service de conciergerie. Tél.:545-7620, 549-1200, 543-1435.

CHICOUTIMI: rue des Crécerelles, arrière Place-du-Royaume, 3½, chauffé, éclairé, meublé. Tél.:soir et fin de semaine: 542-8784, 690-0266, heures de bureau: 696-0411, 547-5286.

CHICOUTIMI-NORD: rue Colbert, 4½, non chauffé, non éclairé, libre immédiatement. Tél.:693-9046, 547-5286.

ATTENTION: CHICOUTIMI: rue Thérèse-Casgrain, quartier Université, près polyclinique, 3½, 4½, repeints à neuf, PISCINE, remise intérieure, porte-patio, entrée avec accès contrôlé, service de conciergerie. Tél.:545-7620, 549-1200, 543-1435.

CHICOUTIMI: rue des Crécerelles, arrière Place-du-Royaume, 3½, chauffé, éclairé, meublé. Tél.:soir et fin de semaine: 542-8784, 690-0266, heures de bureau: 696-0411, 547-5286.

CHICOUTIMI: rue des Champs-Elysées, 3½, chauffé, éclairé, meublé. Tél.:soir et fin de semaine: 542-8784, 690-0266, heures de bureau: 696-0411, 547-5286.

CHICOUTIMI: 1394, Alphonse-Desjardins, 4½, arrière Place du Royaume, libre 1er juillet. Tél.:543-9933, 545-3377.

CHICOUTIMI: 4½, neuf, qualité supérieure, porte-patio, balcon, toit cathédrale, situé près centres d'achats, angle Mauriac et Rimbaud, $495. non chauffé. Tél.:542-6463, 547-8170.

CHICOUTIMI: arrière Place du Royaume, 3½, poêle et réfrigérateur fournis, entrée indépendante, non chauffé, non éclairé, $350.00/mois, libre 1er juillet. Tél.:696-0676, soir.

CHICOUTIMI: grand 5½, libre 1er juin, non chauffé, non éclairé, stationnement, remise extérieure, 5 minutes centres d'achats, $400.00. Tél.:548-1097.

CHICOUTIMI: 3½, meublé, chauffé, éclairé, près Université, Cegep, libre immédiatement. Tél.:696-1036.

CHICOUTIMI-NORD: rue Roussel, 4½ pièces. Tél.:693-0314.

CHICOUTIMI: 4½, 966' carré, 1177 Angoulême appartement 1161, $660.00 chauffé, éclairé, stationnement extérieur, rangement au sous-sol inclus, avec les services de la maison piscine intérieure (incluse), épicerie, tabagie, salon de coiffure. Libre 1er juillet. Tél.:543-1268.

CHICOUTIMI: avec piscine extérieure, près Polyclinique et de l'Université. Service de conciergerie: 1½, 2½, 3½. Tél.:693-3383, 696-4188. 4½, 5½, 6½. Tél.:693-3383.

CHICOUTIMI: Appartements Le Gite. 3½ meublé, chauffé, éclairé. Etat neuf. Situé environ 1000 pieds en arrière Place du Royaume. S'adresser au 1306 rue Roitelet appartement 24. Tél.:549-4803, 549-3232.

CHICOUTIMI: 3½, meublé, chauffé, au 533, Racine. Inf.:app. 26, 545-8661, 549-5149.

CHICOUTIMI-NORD: grand 4½, chauffé, eau chaude fournie, tapis, très propre, service buanderette, stationnement. Tél.:543-8692.

CHICOUTIMI: 3½, meublé, chauffé, éclairé, près université, libre 1er juin, $365.00. Tél.:696-4992.

CHICOUTIMI: 3½, près université et centres d'achats, stationnement, déneigement. Tél.:549-8684.

CHICOUTIMI: Grands 3½, 4½, meublés, eau chaude fournie, libre immédiatement et début juin et juillet, très près Université, Cegep, Hôpital, endroit paisible et accueillant. Tél.:545-3554, après 16h00 548-2509.

CHICOUTIMI: 3½, semi-meublé, chauffé, éclairé. Situé près du parc Jean-Béliveau, libre 1er juillet. Tél.:545-0117, 545-3115.

CHICOUTIMI: rue Marcel-Portal, 4½, moderne. Tél.:543-5088, 549-5693.

CHICOUTIMI-NORD, 5½, près Parc La-Colline, chauffé, éclairé, eau chaude, balcon, porte-patio, remises intérieure et extérieure. $512. Tél.:543-8431.

CHICOUTIMI: grand 3½, moderne, lave-vaisselle, 2 minutes centres commerciaux, $325.00, libre 1er juin ou juillet. Tél.:696-3225, 544-8216.

CHICOUTIMI: Grand 3½, demi sous-sol, situé Chemin Sydenham, $350./mois, chauffé, non éclairé, libre 1er juillet. Tél.:543-1595 après 17h00.

CHICOUTIMI-NORD: 1118 Roussel, beau et grand 3½, très grand terrain, remise, patio, grand stationnement. Tél.:696-3297.

CHICOUTIMI-NORD: 2½, meublé, chauffé, éclairé, 332, Ste-Geneviève, libre 1er juin, $285.00/mois. Tél.:549-5633, 693-9189.

CHICOUTIMI 4½, meublé ou non, non chauffé, non éclairé, 566, Morin, libre immédiatement. Tél.:549-5633, 693-9189.

CHICOUTIMI-NORD: 2452, Roussel, grand 3½, $300.00 meublé. Tél.:545-2247.

CHICOUTIMI: grand 4½, rue Price, près de l'église du bassin, peinturé à neuf, libre 1er juin. Tél.:545-2247.

CHICOUTIMI: 3½, moderne, endroit très tranquille, meublé ou non, aspirateur central, près centre d'achats. Aussi 4½. Tél.:545-0698, 693-3456.

CHICOUTIMI: Logements de grandes qualités 1½, 2½, 3½, 4½, 5½, situés près hopital, cegep, université, centre-ville, centres d'achats. Tél.:545-0698, 693-3456.

CHICOUTIMI: grand 4½, demi-sous-sol, entrée indépendante, libre 1er juillet, $375.00, non éclairé, non chauffé. Tél.:549-3028.

CHICOUTIMI-NORD: A sous-louer, 4½, chauffé, eau chaude fournie, $425./mois. Tél.:696-3463 après 17h00.

CHICOUTIMI: immeuble très propre, situé près centre-ville, 5½, chauffé, éclairé, avec porte panoramique, service de conciergerie et déneigement, idéal pour retraité. Tél.:549-2209, 545-7976.

CHICOUTIMI: grand 3½, possibilité de meublé, chauffé, éclairé, situé rue Joffret, accès contrôlée et service de buanderie. Tél.:549-7497, 545-7976.

CHICOUTIMI: 3½, 4½, 5½ avec site exceptionnel, proximité université et centres d'achats, rue Georges-Vanier, accès contrôlé et conciergerie sur place. Tél.:696-4268, 545-7976.

CHICOUTIMI: Immeuble de 6 logements rénovés, situé au centre-ville, au 379 rue Morin, 4½, non chauffé, non éclairé, $330./mois. Tél.:549-7508, 545-9206.

CHICOUTIMI-NORD: 4½, non chauffés, non éclairés, grand espace de rangement, remise intérieure, stationnement. Situés 1830 boulevard Tadoussac, $375.00 et $355.00. Libre le 1er juillet. Tél.:545-0284.

CHICOUTIMI: grand 4½, arrière Place Royaume, libre 1er juillet. Tél.:549-8841, 543-2638.

CHICOUTIMI: 4½, non chauffé, non éclairé, laveuse, sécheuse, poêle, frigidaire, $360/mois. Tél.:545-0996.

CHICOUTIMI, rue Dequen, joli 3½ neuf, très ensoleillé, chauffé, éclairé, $335. Libre immédiatement. Tél.:545-1199 jour, 549-7978 soir.

CHICOUTIMI: 2½, chauffé, éclairé, meublé, 1,300 Blériot. Tél.:696-1918 Mario.

CHICOUTIMI: 4½, demi-sous-sol de maison, rue des Roitelets, près de tout. Tél.:549-6944, 543-6780.

CHICOUTIMI 4½ rue Lafontaine libre immédiatement. Tél.:693-1603.

CHICOUTIMI 2½ chauffé, éclairé, semi meublé, sans stationnement $250.00/mois. 4½ sans aucun service $350.00/mois centre-ville Chicoutimi, libres 1er juillet.

CHICOUTIMI: 1½, meublé, chauffé, éclairé, $265/mois, 267, Letondal, arrière Place Saguenay, libre 1er juin. Tél.:696-4457.

CHICOUTIMI: 3½, meublé, chauffé, éclairé, près Université et Cégep. tél.:696-3453, 549-4594.

CHICOUTIMI: 3½, meublé, eau chaude fournie, avec toiles vénitiennes, arrière Place-Royaume. Libre 1er juillet. $325. Tél.:690-1148, 545-6187.

CHICOUTIMI 3½, 1636, Des Grands Ducs app. 2 et 3. 979, St-Paul, 3½ demi sous-sol, libre mai et juin. Tél.:549-6594, 549-7648.

CHICOUTIMI 3½, 1636, Des Grands Ducs app. 2 et 3. 979, St-Paul, 3½ demi sous-sol, libre mai et juin. Tél.:549-6594, 549-7648.

CHICOUTIMI 3½, 1636, Des Grands Ducs app. 2 et 3. 979, St-Paul, 3½ demi sous-sol, libre mai et juin. Tél.:549-6594, 549-7648.

CHICOUTIMI-NORD: 4½, grandes pièces, entièrement repeint, très propre, stationnement avec prise, remise intérieure chauffée, $360. et $375./mois, non chauffé, libre 1er juillet. Tél.:543-9705.

CHICOUTIMI 3½ chauffé, semi meublé, près du centre-ville, libre 1er juin. Tél.:543-8333.

CHICOUTIMI-NORD: 3½, meublé, chauffé, éclairé, dépanneur, autobus, école à proximité. Tél.:693-1150.

CHICOUTIMI 4½ moderne situé près de la Pulperie libre immédiatement. Tél.:548-5601.

CHICOUTIMI-NORD rue Filion 3½ non chauffé, non éclairé, $330.00/mois. Tél.:543-2365.

CHICOUTIMI: 4½, non chauffé, non éclairé, entrées laveuse sécheuse, rénové, au 56, boul. Université est, $270.00/mois, libre 1er juin. Tél.:545-2093.

CHICOUTIMI, 3½, semi-meublé, non chauffé, non éclairé, près hôpital et Cégep, libre 1er juillet, $350. Tél.:jour:547-0064, soir:547-0078.

CHICOUTIMI: 4½, près du ciné-parc très beau. Libre 1er juin. Tél.:543-2689.

CHICOUTIMI, 4½, chauffé, rue Bégin, libre 1er juillet, $450/mois, peinture et réparations faites avant entrée du locataire. Tél.:549-6288.

CHICOUTIMI: Grand 3½, près université et centre d'achat, meublé, chauffé, éclairé, eau chaude fournie, stationnement, $370.00, libre immédiatement. Tél.:543-9705.

CHICOUTIMI-NORD: 4½, rez de chaussée. Tél.:693-0125 après 16h00.

CHICOUTIMI-NORD: 3½, 94 Ste-Marie, très propre, $300.00. Tél.:543-7077, 543-8615.

CHICOUTIMI: 635 Taché, 4½ moderne, armoires mélamine, entrées laveuse, sécheuse, non chauffé, non éclairé, situé au rez de chaussé, grand terrain. Tél.:545-8957 après 17h00.

CHICOUTIMI: 3½, chauffé, meublé, éclairé, situé près centre d'achats. Tél.:696-2984.

CHICOUTIMI: 2½, 3½, 4½, 5½, meublé ou non, chauffé, près hôpital et université. Tél.:rés.:549-4567, bur.:545-3115.

CHICOUTIMI-NORD: rue Elie; deux 4½, non chauffés, non éclairés, entrées indépendantes, demi sous-sol, $325.00. Tél.:549-3050, 690-0908.

CHICOUTIMI: 325 Mairaux, 4½, plancher de béton, super isolé, qualité supérieure, $440.00. Libre le 1er juillet, et aout. Tél.:543-0463.

CHICOUTIMI: 4½ non meublé, 3½ meublés, libres 1er juillet, au 743 et 755 Sydenham, chauffés, eau chaude, concierge. Tél.:549-0957, 545-1606 (concierge).

CHICOUTIMI: 1½, meublé, chauffé, éclairé, non fumeur, près Place Saguenay. Tél.:549-0118.

CHICOUTIMI: 3½, meublé, éclairé, chauffé, face au Saguenay, début Rivière-du-Moulin. Tél.:544-6453.

CHICOUTIMI: 2½, meublé, chauffé, éclairé, tapis mur à mur, chambre de bain moderne, conviendrait pour personne seule. Libre 1er août 1990 au 355A, rue Goulet près de Place Saguenay. Tél.:543-0320 soir, 693-8050 jour demandez Philippe Gagné.

CHICOUTIMI: 5½, rue Ste-Thérèse. Tél.:545-9331.

CHICOUTIMI: grand 4½, armoires blanches formica. Très belle vue sur la ville et Pulperie. Grand patio, rangements sous-sol, garde-robe cèdre. 478 rue Omer. Libre 1er juillet, $400.00, non chauffé, non éclairé. A voir. Tél.:543-3862.

CHICOUTIMI-NORD: 3½, meublé, chauffé, éclairé, porte patio, très propre, $375.00, libre sur demande. Tél.:545-4551.

CHICOUTIMI, 4½, $300.00, meublé, non chauffé, non éclairé 987 rue St-Paul. 4½, $300, chauffé, éclairé, meublé, libre 1er juillet. Tél.:543-8605, 543-5834, 693-1707.

CHICOUTIMI-NORD: 4½, non chauffé, non éclairé, 118 St-Ephrem, $310.00. Libre immédiatement. Mme Hudon 543-8498, Serge 696-2845.

CHICOUTIMI: 3½, semi-meublé, très propre, 606 Verreault, libre immédiatement. Tél.:696-1020.

CHICOUTIMI: 4½, libre fin juin ou début juillet. Tél.:696-4255 après 18h00.

CHICOUTIMI: grand 5½, peinturé à neuf, rue Bossé, près de l'église Sacré-Coeur. Tél.:545-2247, 699-6468.

CHICOUTIMI: 3½ moderne, laveuse et sécheuse (ou non), cuisinière et réfrigérateur, centre-ville, 1er juin. Aussi 2½ chauffé. Tél.:545-2321.

CHICOUTIMI: 5½ moderne à sous-louer, 302 Mairaux, $450.00/mois, non chauffé, non éclairé, disponible immédiatement. Tél.:699-2229 jour, 545-7360 soir.

CHICOUTIMI, 4½ neuf, disponible 1er juillet $460.00 non chauffé, non éclairé, avec vue près de la Pulperie sur le bord de l'eau. Tél.:693-9361.

CHICOUTIMI: 3½, chauffé, éclairé, meublé, arrière McDonald's, endroit tranquille, très belle vue sur Mont-Valin. Tél.:696-0351.

CHICOUTIMI, 5½ non chauffé, non éclairé, libre 1er juillet, $450.00. Tél.:543-1291.

FALARDEAU, 6½, libre immédiatement, tél.:545-0574.

JONQUIERE: rue de la Loire, 3½, chauffé, éclairé, meublé. Tél.:542-4937, 547-5286.

JONQUIERE: rue de la Loire, 3½, chauffé, éclairé, meublé. Tél.:542-4937, 547-5286.

JONQUIERE: rue de la Bretagne, 4½, $410.00, chauffé, eau chaude fournie; 5½, $460.00, chauffé, eau chaude. Tél:693-1031.

JONQUIERE: 4½, moderne, libre 1er juillet, $405.00. Tél.:542-3386.

JONQUIERE: 2 logements 3½, moderne, non chauffé, non meublé, non éclairé, paroisse Ste-Marie, libre 1er juin et 1er juillet. Tél.:547-2586.

JONQUIERE, 4½, près Cégep, moderne, entrée indépendante, porte-patio, remise, non chauffé, non éclairé. Tél.:548-2295.

JONQUIERE: 6½, 3713 Angers, non chauffé, non éclairé, libre 1er juillet. Tél.:547-8726.

JONQUIERE: grand 3½, chauffé, éclairé, meublé, service de buanderie, déneigement, conciergerie sur place. Tél.:547-1709, 545-7976.

JONQUIERE: 4½, moderne, demi-sous-sol, avec remise, près des centres commerciaux. Tél.:542-2068, 547-9786.

JONQUIERE, 2½, chauffé, éclairé, meublé, eau chaude fournie, $250. Libre immédiatement. Tél.:542-6646.

JONQUIERE, beau 3½, meublé ou non, chauffé, éclairé, avec service conciergerie, stationnement privé. Tél.:696-3469.

JONQUIERE, 3½, non chauffé, non éclairé, non meublé, 4042 Boulevard Harvey. Tél.:547-9924.

JONQUIERE 4½ près du Centre Fiscale, neuf, style condo, libre 1er juillet, insonorisé. Tél.:547-2407 jour, 547-0339 soir.

JONQUIERE 4½ tranquille, chauffé, libre 1er juin pas d'animaux. Tél.:542-9651, Linda.

JONQUIERE: centre-ville, 3½, meublé, chauffé, eau chaude fournie. Tél.:547-3924.

JONQUIERE: centre-ville, 5½, moderne, tapis, non chauffé. Tél.:547-3924.

JONQUIERE: 4½, chauffé, éclairé, $450./mois. Tél.:547-8007.

JONQUIERE: 4½, moderne, entrée déneigée, et remise, près Cégep. Tél.:547-2225.

JONQUIERE: 1787 Beau-Séjour, 5½, chauffé, stationnement, eau chaude fournie, libre 1er juillet. Tél.:547-0583.

JONQUIERE: 3½, centre-ville, rez de chaussée, très propre, $285.00. Tél.:542-9926.

JONQUIERE: 3½, deuxième plancher, $300.00/mois, non chauffé, non éclairé. Tél.:547-4317, 542-5717, 542-5531.

JONQUIERE: 4½, deuxième plancher, $260.00/mois, non chauffé, non éclairé. Tél.:542-5717, 547-4317, 542-5531.

KENOGAMI 2½ chauffé, éclairé, meublé, tapis mur à mur, $240.00, personne sérieuse. Tél.:542-4067.

KENOGAMI: 4½, neuf, très moderne, style condo, stationnement, $420.00. Tél.:549-4791.

JONQUIERE: 4½, dans 3ième étage, rue St-Hubert, $385.00 chauffé, éclairé, meublé.
4½ 3800 St-Ursule, $325.00 chauffé.
5½, 3793 rue Notre-Dame, $425.00 chauffé.
4½ 3666 Joliet, maison seule, $400.00 non chauffé, non éclairé.
Tél.:542-3300 entre 13h00 et 17h00.

LA-BAIE: deux 4½, un au 4113 boulevard Grande-Baie sud, 673 1ere rue, non chauffés, non éclairés, libre 1er juillet. Tél.:544-2130, 544-3602.

LA-BAIE: PORT-ALFRED: grand 2½ moderne, semi-meublé, entrées laveuse sécheuse, stationnement. Tél.:544-4837.

LA-BAIE: (secteur Polyvalente), 3½, neuf, meublé, incluant laveuse, sécheuse, libre juin ou juillet, $340.00 non chauffé, non éclairé. Tél.:693-1501.

LA BAIE: 2½, meublé ou non, $225., chauffé, éclairé. Tél.:544-7589 après 17h00.

LA-BAIE: 3½, meublé, centre-ville, libre 1er juillet, $290.00. Tél.:après 17h00 543-3172.

LA BAIE: 3½, 4½, 5½, nouvelle administration, logements refaits à neuf, tapis mur à mur, chauffé, eau chaude fournie, prix compétitifs, libre immédiatement. Tél.:544-5683, 690-0266, 542-8784 (frais virés).

LA BAIE: 3½, 4½, 5½, nouvelle administration, logements refaits à neuf, tapis mur à mur, chauffé, eau chaude fournie, prix compétitifs, libre immédiatement. Tél.:544-5683, 690-0266, 542-8784 (frais virés).

LA-BAIE: 3½, 4½, très propres, modernes, centre-ville. Tél.:544-6453, 544-5723.

LA-BAIE: 4½, bail à négocier, libre immédiatement, tél.:677-2708 ou frais virés en tout temps: 542-8784, 690-0266.

LA-BAIE: 4½, bail à négocier, libre immédiatement, tél.:677-2708 ou frais virés en tout temps: 542-8784, 690-0266.

LA-BAIE: 4½, 5½, bail négociable, libres immédiatement, tél.:544-7651 ou frais virés en tout temps, 542-8784, 690-0266.

LA-BAIE: 4½, 5½, bail négociable, libres immédiatement, tél.:544-7651 ou frais virés en tout temps, 542-8784, 690-0266.

LATERRIERE: rue du Boulevard, près de la nouvelle usine, 4½, chauffé, éclairé. Tél.:soir et fin de semaine: 542-8784, 690-0266, heures de bureau: 678-9468, 547-5286.

LATERRIERE: rue du Boulevard, près de la nouvelle usine, 4½, chauffé, éclairé. Tél.:soir et fin de semaine: 542-8784, 690-0266, heures de bureau: 678-9468, 547-5286.

LATERRIERE: 4½, près Caisse et Poste, libre 1er juillet, $325.00 non chauffé, non éclairé. Tél.:678-9940 après 17h00.

LATERRIERE: 4½, non chauffé, non éclairé, situé 4657 chemin St-Isidore. Libre immédiatement. Tél.:678-2650, 678-9554.

PLACE PERIBONKA CHICOUTIMI, 130, 120, 112, 100, 82, 70 des Ecorceurs, grands 4½, 5½, eau chaude fournie, entrée pour lave-vaisselle encastré, repeints à neuf. Tél.:L.Lavoie 543-0222, R.Gilbert 543-2399, radio-chasseur 696-8355.

RIVIERE-DU-MOULIN: 2½, meublé, 4' hors-sol, résidence privée, $260.00. Tél.:549-5391.

RIVIERE-DU-MOULIN: grand 2½, deuxième étage, meublé, chauffé, eau chaude fournie. Tél.:545-4751.

RIVIERE-DU-MOULIN: 3½, armoires mélamine, plancher bois franc, haut de maison. Prix à discuter. Tél.:696-1995.

RIVIERE-DU-MOULIN, deux grands 5½, stationnement, 1er et 2ème plancher, non chauffés, non éclairés, $325 et $335. Aussi, 4½ 1er plancher, stationnement, non chauffé, non éclairé, $280. Libres 1er juillet. Tél.:545-6187, 549-9343.

RIVIERE-DU-MOULIN: 5½, chauffé, tapis, toiles verticales, moderne, haut de maison, $525.00. Tél.:549-4163, 696-0235.

RIVIERE-DU-MOULIN: 4½, vue sur Saguenay, près des services, non chauffé, non éclairé, stationnemnet privé, entrées laveuse-sécheuse, local de rangement. Tél.:545-4059.

RIVIERE-DU-MOULIN, très grand 3½, meublé, demi sous-sol. Tél.:549-4936, 543-9773.

RIVIERE-DU-MOULIN 4½ semi sous-sol, 1285, Père-Honorat, $350.00/mois non chauffé, non éclairé. Tél.:543-0000 (jour), 549-8552 (soir).

RIVIERE-DU-MOULIN: grand 3½, entrée indépendante, remise, $340.00 non chauffé, non éclairé. Libre 1er juillet. Tél.:549-3679.

RIVIERE-DU-MOULIN: 4½, meublé ou non, demi sous-sol, raccordement laveuse, sécheuse, eau chaude fournie, libre immédiatement, $305.00. Aussi 3½ meublé, refait à neuf, $295.00. Tél.:545-0641, 545-6221.

ROBERVAL: Condo 4½, très fonctionnel, avec tous les inclusions, situé près centre commercial. Tél.:275-4570.

ST-AMBROISE: 690, Simard, 5½, libre 1er juillet, non chauffé, non éclairé, $265.00. Tél.:jour 672-4719, soir 696-1809.

ST-HONORE: 5½, libre immédiatement, prix raisonnable, très propre. Tél.:673-7441.

ST-HONORE: 4½, chauffé, éclairé, $325/mois. Tél.:673-3447.

ST-JEAN EUDES: 2-4½, $290.00, non chauffé, non éclairé, libre immédiatement. Tél.:548-6103, 548-1351, après 4h00.

ST-JEAN-EUDES: 1½, complètement fonctionnel, meublé, entrée indépendante, $175/mois. Tél.:548-5577.

VALIN BOULEVARD TADOUSSAC: 1 mois gratuit, peinture, tapis neufs, $300.00. CHICOUTIMI: boulevard Saguenay 2½, meublé, $220.00. Tel.:543-4776.

2½, 3½, chauffés, meublés, près Cégep, hôpital, Université. Tél.:545-1052.

2½, 3½, 4½, 5½, secteur Jonquière à La Baie, libres immédiatement, bail négociable, tél.:690-0266 heures de bureau ou soir et fin de semaine, 542-8784, 690-0266 à frais virés.

A CHICOUTIMI: LIBRE IMMEDIATEMENT Morin: très grand 5½, fini moderne avec baignoire encastré $450.00. LIBRES 1ER JUILLET: St-Paul: 3½, meublés, $300.00. Racine 4½ moderne, poêle, réfrigérateur, laveuse, sécheuse, $350.00. Lorne 4½ vue panoramique, incluant poêle, réfrigérateur, laveuse, sécheuse. $350.00. Ste-Geneviève 4½ très propre avec garage chauffé, $400.00. Aussi grand 5½ $400.00. Aussi 4½, sur plancher d'érable incluant four encastré, plaque chauffante, lave-vaisselle, micro-onde, grand terrain, patio et piscine creusée, $500.00. LIBRES 1ER AOUT: William 3½ meublé, chauffé, éclairé, $340.00. Ste-Genevieve 3½, $300.00. Lorne, grand 4½, $350.00. Aussi 6½, avec vue sur la ville comprenant poêle, réfrigérateur, laveuse, sécheuse, $475.00. Tél.:693-0236.

ARVIDA, boulevard du Saguenay; duplex, 2 chambres, planchers bois franc, porte-patio, terrasse, remise, $485. Tél.:548-3569.

ARVIDA 3½ quartier St-Philippe semi meublé, demi sous-sol entrée indépendante, toiles incluses $325.00 non chauffé, non éclairé, libre 1er juillet. Tél.:548-3435.

A SOUS-LOUER: Chicoutimi; Près Cégep avec laveuse, sécheuse, $325.00. Tél.:545-2321.

CHICOUTIMI-NORD: Boul. Ste-Geneviève, 2½, meublé, sous-sol, chauffé, éclairé, $275./mois, libre 1er juillet. Tél.:693-3308.

CHICOUTIMI, LIBRE 1ER JUIN, 5½, NON CHAUFFE, NON ECLAIRE, DANS UN 6 LOGEMENTS, 286 RIMBEAUD, PRES DE PLACE BARRETTE. CONSTRUCTION RECENTE. $500.00. TEL.:549-0370.

CHICOUTIMI, GRANDS 4½ neufs, style condo, insonorisation spéciale, plancher béton, grands balcons, situés 291 Rimbaud, arrière Place-Barette. Pour réservations, 693-8060.

CHICOUTIMI: 3½, meublé, chauffé, éclairé, entrée indépendante, service buanderie, stationnement, $280, libre 1er juillet. Tél.:549-9608.

CHICOUTIMI-NORD: boul. Ste-Geneviève, grand 5½, superficie 28x38, construction neuve. Tél.:693-0401, 696-5075 demander Hélène.

CHICOUTIMI: 3½, libre 1er juillet, non chauffé, non éclairé, $370./mois. Tél.:549-5788.

CHICOUTIMI-NORD, 4½, salle de lavage, piscine hors-terre, remise, patio. Libre 1er juillet. Tél.:549-8473.

CHICOUTIMI: 763 des Hospitalières, 725 Joliet, 3½, 2½, chauffé, éclairé, meublé, $280., $370. Tél.:545-9549, 543-0297.

CHICOUTIMI, 1½, 2½, MEUBLES, CHAUFFES, ECLAIRES, PRES GEP, HOPITAL. TEL.:549-9240.

CHICOUTIMI-NORD 4½ chauffé, éclairé, $425.00/mois voisin de l'église Ste-Claire. Tél.:543-4911.

CHICOUTIMI-NORD: 4½, ultra-moderne, électricité non comprise, $430.00, au: 1868, Roussel ou 2009, Tadoussac. Libre en juin et juillet. Informations, Hélène Martin 543-2904.

CHICOUTIMI, grand 4½, 432 Plamondon, voisin place-Saguenay, libre 1er juin. $440. Tél.:545-6187, 543-1283.

CHICOUTIMI-NORD: 5½, non chauffé, non éclairé, libre 1er aout, $550.00. Tél.:545-1917.

CHICOUTIMI: rue des Hospitalières 3½, chauffé, meublé, éclairé, $380.00, très très propre. Tél.:549-4330 soir.

CHICOUTIMI: GRAND 4½ non meublé, chauffé, éclairé, près des centres d'achats, rue Bégin, libre 1er juin, $400.00/mois. Pour non fumeur. Tél.:549-4920.

JONQUIERE: 3681, Boullé, 3½, meublé, chauffé, éclairé. Tél.:547-0938.

JONQUIERE grand 4½, 2ième étage, rénové, armoires mélamine, non chauffé, non éclairé, paroisse Ste-Marie, libre immédiatement, $360.00. Tél.:548-7815.

JONQUIERE grand 5½ demi sous-sol, près du cegep, 3657, Panet $375.00/mois. Tél.:542-4826.

JONQUIERE: 3½, neuf, meublé, moderne, porte patio, quartier des Peintres, personne sérieuse seulement. Tél.:548-9085 après 17h00.

KENOGAMI: rue Ball, deux 4½, non chauffés, non éclairés, libres immédiatement et 1er juillet, $260.00; tél.:695-5098.

LA-BAIE: UN MOIS GRATUIT: grand 3½, moderne, meublé, eau chaude fournie, près Galerie de la Baie. Tél.:544-0346.

LA BAIE: 4½, 5½, prix spéciaux, près de la Polyvalente et de l'Alcan. Tél.:544-5084, 544-7601.

LA BAIE: 4½, 5½, prix spéciaux, près de la Polyvalente et de l'Alcan. Tél.:544-5084, 544-7601.

LA-BAIE: 6½, rez-de-chaussée, avec cour, $405.00. Tél.:544-7554.

LATERRIERE, maison à louer, située près de la Rivière Chicoutimi, non chauffé, non éclairé, $375.00. Tél.:548-7101, 548-1288.

RIVIERE-DU-MOULIN: 2 (2½), chauffé, éclairé, meublé, $280., $240. Stationnement, déneigement. Tél.:543-9634.

ST-AMBROISE: grand 4½, très bien situé, non chauffé, non éclairé, $340. Tél.:672-6101.

ST-HONORE 3½ chauffé, éclairé. Libre immédiatement. Tél.:673-3368.

ST-JEAN-EUDES: beau grand 3½, meublé, super propre, armoires mélamine. A voir! 2125 boulevard Saguenay. Tél.:548-8134, 699-2541.

17 Maison à vendre

A CHICOUTIMI: 1175, rue Murray, 1985, 38x26, terrain 60x130 clôturé et paysager. Un logement à revenus, style moderne: bain tourbillon, jen-air, four encastré, porte-patio, remise etc. Tél.:543-4611 Linda, 696-2846 Claude.

ARVIDA: Près du manoir du saguenay, écoles, église, maison en brique, 2 étages, 4 chambres, 2 salles de bains, foyer, sous-sol fini, clôturé. Tél.:548-5688.

ARVIDA: unifamiliale 24x40, 3 chambres, sous-sol fini, intérieur moderne, évier, plaque chauffante et four encastré blanc, sans voisin arrière. A VOIR. 2213, Dubose, tél.:548-7945.

ARVIDA: 1807, boul. Mellon, cottage, 3 chambres, rénové extérieur intérieur, terrain 6,143 pi.car., prix spécial, cause: départ. Tél.:548-8343.

CANTON TREMBLAY: maison d'un an, impeccable, grand terrain sans voisin arrière, remise, directement du propriétaire, prix négociable. Tél.:543-5933, 543-9004.

CANTON-TREMBLAY: 130 fabien, maison neuve, 5½, abri d'auto. Tél.:543-7077, 543-8615.

CHICOUTIMI: Notre-Dame-du-Saguenay, bungalow, 25x40, 4 chambres, sous-sol fini, garage 16x20. Tél.:545—3276.

CHICOUTIMI-NORD: 215, Desjardins, unifamiliale, 3 chambres, avec salle de lavage, sous-sol demi-fini, terrain 9,548 pi.car. avec remise, aucun voisin arrière. Prix: $58,000. Tél.:543-9566.

CHICOUTIMI: 168, Place de Chande, maison en briques 28x44, terrain 11,000 pi.car. paysagé, garage avec remise, intérieur moderne, 4 chambres, 2 salles de bains, sous-sol fini, piscine, aucun voisin arrière. Tél.:545-8727.

CHICOUTIMI, secteur nord, 24X37, sous-sol fini, 5 chambres, 2 salles de bains, plancher de bois franc, terrain 10,500pi2, pas de voisin à l'arrière. Tél.:696-1127.

CHICOUTIMI-NORD, à vendre ou à louer avec option d'achat, occasion unique de devenir propriétaire. Construction 5 ans, entrées doubles, abri d'auto, remise, Jen-Air, four encastré, aspirateur centrale, plancher bois franc. Tél.:696-4722 après 18h00.

CHICOUTIMI: Résidence unifamiliale 28'x38', située au 421, Rabelais, terrain 70'x100', calicote et acier, salon surbaissé, 4 chambres à coucher, 2 salles de bains, douche en coin, baignoire de type "Sommerset", céramique, décoration intérieur superbe. Prix très intéressant.

Pour information:
696-0490 ou 696-1404.

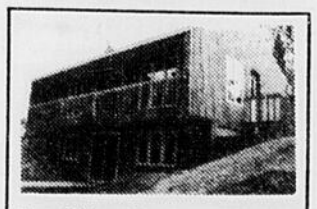

Lac-Sébastien, emb. #14, résidence à paliers sur 2 étages pour un développement familial au naturel.

Inf.: Gilbert Sirois
545-8636, 543-5511

TRUST GENERAL

CHICOUTIMI: Vous rêvez d'une propriété à la campagne, tranquille, à dix minutes du centre-ville. Maison de 2 ans, impeccable 20,000pi.ca., terrain. Directement du propriétaire. Cause: transfert, $63,000.00 négociable. Hypothèque 12%, 5 ans transférable. Premier arrivé. Tél.:543-0429, 545-1022 Michel.

CHICOUTIMI-NORD: 1346 Adam 25x38, cuisine rénovée, brique, sous-sol fini, remise 16x16, clôturé, haie de cèdres, piscine, vue sur Chicoutimi. Tél.:549-7251.

CHICOUTIMI-NORD, 172, Belle-Ville, 1989, 1,700pi. habitable, très moderne. Tél.:696-1817.

CHICOUTIMI: maison de 5 ans, quartier des Oiseaux, redécorée en 1988, très moderne, plafond cathédrale, armoires mélamine, sous-sol fini au complet, patio, terrasse, piscine, remise, asphalte, clôture. $93,500.00 négociable. Tél.:545-1390.

CHICOUTIMI-NORD: 224 boulevard Tadoussac, joli bungalow briques, 28x38, remise 12x16, campagne, aucun voisin arrière, $59,500.00. Tél.:690-0745, après 5h00, 673-4050 fin de semaine.

JONQUIERE: maison à 4 paliers, 8 pièces, 4 chambres, 2 salles de bain, foyer, construction 1980, terrain 8,400 pi.car., abri d'auto, remise, entrée double, près Cegep. Tél.:542-9323.

JONQUIERE: maison à 4 paliers, 8 pièces, 4 chambres, 2 salles de bain, foyer, construction 1980, terrain 8,400 pi.car., abri d'auto, remise, entrée double, près Cegep. Tél.:542-9323.

JONQUIERE: Du propriétaire, 3255-57, des Oeillets, construction 1987, terrain 96x100, maison 28x37, finie brique et acier, patio. Prix sous l'évaluation $98,000.00. Tél.: Après 17h00, Michel 548-6254, Gilles 695-2331.

JONQUIERE: quartier Fatima, split-level, 2 logements, revenu de $375.00 pour 1 logement, maison de 28x43, finie briques au: 2102, Jacques-Cartier, $89,000.00. Tél.:547-5101, AGENTS S'ABSTENIR.

JONQUIERE: quartier Dubose, maison québécoise 24x42, tout briques, planchers merisier, armoire chêne, foyer, système d'alarme, $87,500. Tél.:548-6628.

JONQUIERE 2010, Sébastien, avec garage 24X24 isolé, bien paysagé. Tél.:695-6103.

JONQUIERE: 4058 rue Marc-Aurèle, tout brique, intérieur rénové, armoire en mélamine, prix revisé. Inf.:Rachelle Fortin 547-0955, Le Permanent 695-4888.

JONQUIERE, prix réduit, devenez propriétaire d'une maison neuve 3 logements, pour $475 par mois. Tél.:548-9085 après 17h00.

JONQUIERE: Unifamiliale, 26x40, tout brique, abri d'auto, piscine creusée 16x32, terrain paysagé, sous-sol fini, 4 chambres, 2 salles de bains. Tél.:547-2470, 695-5552 demander Francine.

JONQUIERE: 3818 de la Savoie, secteur Cégep, 1½ étage, 4 chambres, 2 salles de bains, revenus au sous-sol, remise, $79,500.00. Tél.:542-9769 après 17h00.

JONQUIERE: 1 3/4 étage, brique, abri d'auto, patio, beau terrain. Vente rapide. Tél.:695-2003.

LA-BAIE: bungalow hors-sol, 385, des Lilas, sous-sol fini pour logement, terrain 61x130, remise 12x16, aucun voisin arrière. Tél.:544-8915.

LATERRIERE: rang St-Paul, 28x34 avec sous-sol, entièrement aménagée, terrain 100x300, cour asphaltée. Tél.:549-6839.

MAISON de campagne, située à St-Honoré. Tél.:545-0793, 549-7171 après 17h00.

MAISON de ville, (en rangée), Chicoutimi Père Champagna, 1300' habitable, plus sous-sol, foyer, bois franc, terrain fini, luxueux, libre. Tél.:696-1817.

PETITE MAISON 1½ étage, avec grand terrain, 1 mille du village St-Honoré, laissée à très bas prix. Tél.:545-2247.

RIVIERE-DU-MOULIN: située sur un site enchanteur. Pas de voisin à l'arrière, terrain aménagé, possibilité de revenu ou pas, directement du propriétaire. Vente rapide. Située au 491 Honoré-Mercier. Tél.:549-5155.

ST-BRUNO: duplex en bordure de la route 170, construction récente, garage annexé, peut être vendu séparément, prix très raisonnable. Acheteur sérieux seulement. Tél.:343-2445, 343-3974 soir.

ST-GEDEON 1½ étage, près des services, 3 chambres à coucher. Prix raisonnable. Tél.:696-3518.

ST-HONORE: 680, 682 Hôtel de ville, maison 2 logements 5½ et 6½ accessibles au programme de rénovation, possibilité de logements très modiques, agent s'abstenir. $38,000.00. Tél.547-1608, 547-1131.

18 Maisons à louer

ARVIDA, boulevard du Saguenay; duplex, 2 chambres, planchers bois franc, porte-patio, terrasse, remise, $485. Tél.:548-3569.

ARVIDA: près Manoir du Saguenay, 6 pièces, foyer, meublé ou non, $650/mois. Tél.:548-9823, 548-9464.

A CHICOUTIMI: 5½, jumelée, 2 étages, très grand, non chauffé, non éclairé, $580.00 et $540.00/mois. Tél.:545-3639.

CHICOUTIMI: en bordure de la rivière Chicoutimi, 4 chambres, aires ouvertes, toit cathédrale. Tél.:696-2078.

CHICOUTIMI, 2 maisons 6 pièces, $675.00, non chauffé, libre le 1er juin et le 1er juillet. Tél.:549-9311 (jour) 545-8557 (soir).

CHICOUTIMI: arrière Place du Saguenay, plancher béton, verrière, balcon, luxueux, $595. Tél.;696-4768.

LATERRIERE libre 1er juin, située près de la Rivière Chicoutimi, non chauffé, non éclairé, $375.00. Tél.:548-7101, 548-1288.

19 Maisons mobiles à vendre

HEBERTVILLE: maison mobile 1973, 14x60, poêle à combustion lente, chauffage à l'huile, repeinte à neuf, très propre. A déménager. $16,500 négociable. Tél.:344-1409.

MAISON MOBILE 104 du Boisé, Place des Copains, 14x68 avec garage. Pour visiter 678-1330.

ST-AMBROISE: maison mobile 14x68, très propre, claboard de vinyle extérieur, four encastré, prix négociable. Tél.:672-2773.

ST-FULGENCE rang St-Joseph, 15X60 sur fondation, 5ch. à coucher, patio, 2 portes-patio, nombreuses inclusions, bas prix. Tél.:674-9416.

21 Terrains à vendre

ANSE ST-JEAN: terrain 16,200 pi.car. prêt à bâtir, unifamiliale ou jumelée, situé le long de la rue St-Jean-Baptiste, vue sur la rivière Anse-St-Jean. Tél.:544-6015.

A VENDRE OU A LOUER: 54 acres de terre, situé au 2093 Rang St-Joseph, La Baie. Possibilité de construire votre maison. Tél.:693-3383, 690-7287.

CHICOUTIMI-NORD: rue Condé, 90x60, prêt à construire avec remise 10x20, $11,000.00. Tél.:672-2068 Laurent.

JONQUIERE: rue Octave, 60x110 avec servitude. Tél.:après 17h00 548-3761.

LAC KENOGAMI magnifique terrain pour construction 33,500pi.ca. situé au 5711, Ch. De La Chapelle, face au Bar l'Eperlan. Tél.:542-2957, 695-4715.

MAGNIFIQUES terrains de chalet en bordure du Saguenay. Tél.:672-4436.

CHICOUTIMI: QUARTIER DES OISEAUX: PAS DE VOISIN ARRIERE, 65x200, VOISIN RUE ROITELET, AUTRES TERRAINS 83x115 ET MOINS, CONDITIONS PAIEMENT FACILE. TEL.:549-4322, LAISSER MESSAGE, RES.:549-8910.

CHICOUTIMI: QUARTIER DES OISEAUX: PAS DE VOISIN ARRIERE, 65x200, VOISIN RUE ROITELET, AUTRES TERRAINS 83x115 ET MOINS, CONDITIONS PAIEMENT FACILE. TEL.:549-4322, LAISSER MESSAGE, RES.:549-8910.

RUE Belleville et Victoria à Chicoutimi-Nord, vue sur les monts Valins. Informations Charles-Arthur Gauthier. Tél.:543-8211, 543-1979.

TERRAINS: Anse St-Jean, directement du propriétaire, quelques kilomètres Mont Edouard, site idéal résidence secondaire ou permanente. Appels et visites fins de semaine ou laisser message sur répondeur: 272-2931.

TERRAINS de 6000' à 14,000' carré, partie boisée, sans voisin arrière avec vue sur le Saguenay. Tél.:543-2866, 545-8657.

VALIN: 7,000 pi.car., rue Anna. Tél.:545-9549.

30 Autos à vendre

A A ACHAT ET VENTE véhicules usagés. Sauvez la taxe. Transfert de particulier à particulier. Georges Girard Auto, 1401 Boul. du Royaume, 543-1718.

ACURA INTEGRA RS 1988, manuelle, $12,500 négociable. Tél.:696-2512 soir.

AUBAINE: Jeep Samurai long, 1986. Tél.:693-0529.

AUTOMOBILES JM Enr. 2660, boul. Ste-Geneviève Chicoutimi-Nord.
HYUNDAI Excel 1989 manuel, 15,000 kilomètres garantie 2 ans ou 40,000 kilomètres au complet $6,495.00. Tél.:693-8830.
BUICK Century 1984 V6 2.8 équipé vérifié au complet prix de cotation $7,500.00 pour $6,775.00. Tél.:693-8830.
BRONCO 1985 4X4 manuel 5 vitesses 2.8 70,000 kilomètres $7,495.00. Tél.:693-8830.
FORD F150 1986 79,000 kilomètres 302 injection 4 vitesses à l'état de neuf, garantie 1 an ou 20,000 kilomètres. $7,495.00. Tél.:693-8830.
INTERNATIONAL 1979 4X4 304 auto. $1,995.00. Tél.:693-8830.

AUTO sport de collection, deux Triumph TR3, 1962, une reconditionnée à neuf en 1984, l'autre pour les pièces. Tél.:678-9995.

BMW 318i 1984, manuelle, 76,600 kilomètres, parfait état. Tél.:549-1069.

BUICK 1979, moteur V6, très bonne condition, plus 4 pneus sur jantes neufs. Tél.:549-6944, 543-6780.

CAMARO BERLINETTA 1984, V-6, automatique, T-top, blanc, impeccable. Tél.:548-3331.

CAMARO 1984, toit ouvrant, moteur et transmission refaits à neuf, très propre. $4,500. Acheteur sérieux seulement. Tél.:543-2765, 549-5631 Yvon.

CAUSE: DEPART. Ford Festiva 1989, financement possible. Tél.:672-2923.

CAVALIER 1986, conduit par femme, en bon état. $4,295.00. Tél.:548-2341.

CHEVETTE 1981, transmission manuelle, 4 portes, prix à discuter. Tél.:542-6890.

CHEVROLET CELEBRITE 1989, 4 portes, v6 automatique, air climatisé et autres, 23,000 kilomètres avec balance de garantie, $9700.00 négociable. Tél.:274-2328.

DODGE ARIES 1983, 4 portes, automatique, servo freins, servo direction, 78,000 kilomètres, mécanique et carosserie A-1, $2995.00 discutable. Tél.:545-0460, 549-6897.

DODGE ARIES 1982, $850.00. Plusieurs pièces neuves. En bon état. Tél.;544-3741.

DODGE CARAVAN 1985, LE, automatique, 84,000 kilomètres, toute équipée. Tél.:547-1243.

DODGE OMNI 1987, spécial édition, garantie jusqu'en 1993, comme neuve. Tél.:542-9886, 548-7151.

DODGE OMNI 1985, automatique, 69,000 kilomètres, comme neuf. Tél.:696-4393.

DODGE SHADOW 1987, automatique, 44,000 kilomètres, très très propre, cause de départ. Pour la balance des versements, $266.00/mois. Tél.:543-1232, pagette:696-6215.

DUSTER Tourismo 1987, 2.2 litres, gris, automatique, 45,000 kilomètres, radio am-fm cassette, luxueuse, garantie prolongée, spécial: $5,300.00. Tél.:547-2407jour, 547-0339soir.

EAGLE VISTA 1989 blanche 4 portes, manuelle, 3,000 kilomètres, pour cause de départ Tél.:547-2430.

FIREBIRD 1979, peinture neuve, 4 mags, $2,200 négociable. Tél.:673-3374.

FIREFLY 1988, automatique, 2 portes, 31,000 kilomètres, $6,800. Tél.:543-5771.

FORD LTD familiale 1983. Prix à discuter. Tél.:544-7886.

FORD TAURUS GL, MERCURY SABLE GS, 1987, entièrement équipés, climatisés, un an de garantie, échange accepté, comme neufs, 60,000 milles. Prix négociable: $7,550. Tél.:690-1078.

FUEGO Turbo 48,000 kilomètres original rouge 5 vitesses, excellent état, propriétaire unique féminin, prix intéressant. Inf.: André le jour 693-6069, le soir 545-7469.

HONDA ACCORD LX 1989, 5 vitesses, 27,000 kilomètres, excellente condition, $13,850 négociable. Tél.:545-1879.

HONDA CIVIC 1988, 27,000 kilomètres, $10,500.00. FORD Ranger 5 vitessess, 1986 avec cabine, 82,000 kilomètres, $6900.00. Tél.:678-9709 après 17h00.

HONDA CIVIC DX 1989, rouge, 18,500 kilomètres, $11,000.00. Tél.;545-3652.

HONDA CRX 1984, 54,000 kilomètres(33,000 milles), état neuf, EN SUS: 4 neus d'hiver cloutés, sur roues; radio CB; pare-brise; atelage de remorque; antirouille supplémentaire. Entretenu comme un bijou; avec toutes ses factures d'entretient: $5,800.00 aucun marchandage. Tél.: Gérard 662-7545.

JAGUAR 1987 Sovering, état neuf, pas d'hiver, prix à discuter. Tél.:678-9290 soir et fins de semaine.

JEEP bleu 1988 Wrangler YJ, V-6, mécanique A-1, garantie 1 an pare-choc à pare-choc par la compagnie, peinture superbe, prix superbe: $12,500.00. Tél.:demandez Jean 544-8779, le soir.

MAZDA MX-6 Turbo 1988, noire, 8 pneus montés, excellente condition. Garantie par le fabriquant de a à z. 75,500 kilomètres. Tél.:662-9381.

MAZDA RX-7 1983, 50,000 kilomètres, très propre, un seul propriétaire, $7500.00. Tél.:693-0676.

MAZDA 323 DX 1988, 54,000 kilomètres, 5 vitesses. Tél.:672-2292 après 17h00.

MERCEDES 300D 1976, verte impéccable $15,000.00. Tél.:543-1382.

MERCURY Cyclone 1970 bon projet de restauration légèrement accidenté. Mercury Pick-up 1955 restauré à 75% mécanique originale peinture custom. Pick-up GMC 1974 refait à neuf avec moteur de remplacement offre raisonnable acceptée. Tél.:544-7411 après 18h00.

MERCURY Marquis 1985 très bonne condition, vieille dame propriétaire cotation $5,400.00 prix à discuter. Tél.:542-5877.

NISSAN MICRA 1989, 5 vitesses, 9,000 kilomètres, prix à discuter. Tél.:693-1856, 549-3794, Jocelyne.

NISSAN Pulsar NX toit en T 1988 16,000 kilomètres noir prix à discuter. Tél.:690-1037.

NISSAN SENTRA 1987, 60,000 kilomètres. $7300.00. Tél.:544-5851.

NISSAN Sentra 1989, rouge 2 portes manuel, 21,000 kilomètres, $9,900.00. Tél.:547-0790 apres 18h00.

NISSAN 300ZX 1984, 50,000 kilomètres, peinture neuve, excellente condition. Tél.:543-4805 après 17h00.

OLDSMOBILE CUTLASS SIERRA 1986, 74,000 kilomètres, 2.5 litres, 4 portes, bleu marin. $8,300. Tél.:548-9562.

OLDSMOBILE CUTLASS SUPREME 1980, $600. Tél.:548-6117.

OLDSMOBILE OMEGA 1984. Tél.:678-2542.

Peintre-artisan 20 années d'expérience, à partir de $500.00 pour votre auto complète, estimé gratuit à domicile, Prix spécial pour auto déjà sablée à $300.00. tél.:543-1991, pagette:696-6215.

PLYMOUTH COLT 1984, 68,000 kilomètres, 4 vitesses, peinture neuve, mécanique excellente, $2300.00 négociable. tél.:543-1991, pagette:696-6215.

PLYMOUTH RELIANT 1982, familiale, pour les pièces, très propre. Tél.:543-2609.

PONTIAC ACADIAN 1984, 71,000 kilomètres, impeccable, peinture, mécanique A-1, $2895.00. Tél.:544-8477.

PONTIAC FIERO GT 1986, 68,000 kilomètres, toit en T, état de neuf. Tél.:542-4275.

PONTIAC LE-MANS 1980, accidentée, pour pièces, 267, $250. Tél.:545-6054.

PONTIAC Sunburd GT 1987, 4 portes $8,500.00. Tél.:547-3555 le soir.

PONTIAC SUNBIRD GT 1986, 52,000 kilomètres, roues mags, en excellente condition. Tél.:547-1057.

PONTIAC 6000 SE 1987, 4 portes, V-6, automatique, 52,000 kilomètres, équipement complet, air climatisé, balance de garantie, $8,000.00. Tél.:274-2880.

PRELUDE 1985 rouge manuelle laissée avec mags masque de cuir, rideau arrière, très propre. $7,900.00 Tél.:662-7958 Harold, 668-8200 Josée.

RENAULT-18 1982, automatique, bon état, $700.00 négociable. Cause: départ à l'étranger. Tél.:690-0753.

SKODA 1987, bas millage. Aussi 4 pneus, 285, 275/80R13, $100. Tél.:547-5223.

SUBARU FAMILIALE 4x4 1984, en excellente condition. Tél.:549-6842.

SUBARU XT4WD, coupée, turbo, 1986, 59,000 kilomètres. Tél.:547-1243.

SUNBIRD 1989 SE tout équipé, 20,000 kilomètres prix à discuter.
TOPAZ L 1988 air climatisé, excellente condition, $9,000.00. Tél.:542-7064.

SUZUKI SAMURAI 1985, en bonne condition, prix à négocier. Tél.;544-9452.

TOYOTA CELICA GT 1982, équipée, peinture, pneus et amortisseurs neufs, mécanique A-1, $3,200 négociable. Tél.:542-4887.

TOYOTA TERCEL 1983, blanc, 3 portes, 4 vitesses, bon état. Tél.:544-1851.

TRANS-AM 1981, très bas millage, très bonne condition, état neuf. Tél.:544-6122.

TRANS-AM 1983, moteur 305, V-8, transmission automatique, peinture neuve, équipement complet, en bonne condition, 4 pneus d'hiver, mag supplémentaire, jamais sortie l'hiver. $8,000 négociable. Tél.:677-3387.

VOITURE DE COLLECTION Oldsmobile 1964 Dynamic 88, 20,000 miles, peinture originale, $6,500.00. Tél.:547-4607.

VOLKSWAGEN JETTA 1984, 4 portes, $4,500. Jour:696-5241, soir:548-5819.

VOLVO DL 1982, 4 cylindres, mécanique A-1 refaite à neuf. Tél.:272-2951.

VOLVO GL 1984, excellente condition, acheteur sérieux seulement. Tél.:549-9933.

31 Avions à vendre

ULTRA-LEGER Eagle-XL 1983, très propre, très bonne condition. Peu d'heure de vol. Prix à discuter, à voir Aéroparc. Tél.:549-3147.

32 Bateaux à vendre

BATEAU CASCADE 19', moteur Mercruiser 485, 4 cylindres, 185 h.p. Tél.:547-0938.

BATEAU WELLCRAFT 1987, 32' de long, état de neuf, seulement 52 heures, génératrice, air conditionné froid et chaud, four micro-ondes, etc., toit campeur. $135,000. négociable. Tél.:543-2376 soir, 545-4444 jour, Larry.

CHALOUPE hors-bord 15', moteur Evinrude 40 forces, avec remorque, très propre, $2,600.00 négociable. Tél.:543-5965.

DERIVEUR BOMBARDIER 4.8 tout équipé. $2,500. Tél.:542-8440, 672-2446 fin semaine.

ESPADON 18'4 avec moteur 40 forces en parfaite condition. Tél.:549-4441.

LASER 1, très propre, avec remorque de plage, $1400.00. Tél.:544-9183 repas.

PAGO 19½' 1980 avec Mercruiser 165 h.p. et remorque, voilier CL16 avec remorque. Tél.:548-8012, 549-0423.

PLANCHE A VOILE Funboard 175 litres, voile Neil-Pryde 6 mètres, full-batten, raf. $950. Tél.:548-5217.

PLANCHE à voile Tiga, 6 mètres, 205 litres. Prix à discuter. Tél.:679-1650 après 17h00.

PEDALO de marque Cyclopal, couleurs: bleu, blanc, rouge, 13' de long par 6' de large. Poids 175 lbs, 5 fois plus vite qu'un pédalo ordinaire. Avec remorque, spécial: $2,250. Tél.:549-7511, 696-2240.

PONTON Espadon en aluminium avec moteur 20 forces. Tél.:695-4713.

SEA-RAY Sundancer 26', double moteur Mercruiser 470, couche 6 personnes, tout équipé, avec remorque, $40,000.00. Tél.:696-4455.

SEA-RAY Sundancer 26', double moteur Mercruiser 470, couche 6 personnes, tout équipé, avec remorque, $40,000.00. Tél.:696-4455.

SUNRAY 15' 1976, Evinrude, 65h.p., peinture neuve. Incluant Power Tilt, poteau à ski, remorque. Tél.:549-0591.

33 Camions à vendre

ATTENTION! Panel GMC 1980, en excellente condition. A discuter. Tél.:673-7730.

CAMION SCOUT INTERNATIONAL 1978, 4X4, automatique, excellente condition, très propre, prix réduit. Tél.:542-4815.

CAMION 12 roues Paystar, 5000, 1976, très propre, inspecté du Gouvernement sans moteur, prix à discuter. Essieux 20-20-46. tél.:543-8462, 543-6078.

CHEROKEE 4x4, 1980, 107,000 kilomètres, mécanique A-1, carrosserie très propre, 1574, des Engoulevents. Tél.:545-3047.

CHEVROLET Blazer 1989, 4X4 moteur 4.3 litres équipement complet, 20,000 kilomètres garantie prolongée. Tél.:544-7162 après 17h00.

CHEVROLET C-10, Pick-Up 1986 115,000 kilomètres, 4x4, Diesel, 2.2 litres, en excellente condition, roues mags, pneus radials genre TA, très luxueux. Tél.:548-7151.

DODGE DAKOTA SPORT 1989, 17,000 kilomètres, état de neuf, plus options. Tél.:544-1358.

FORD F-150 1986, Explorer XL, 52,000 kilomètres, avec boîte Simdai, garantie jusqu'en décembre 1990. Etat neuf $8,000.00. Tél.:543-8942.

FORD F150 XL 1987, très propre. Tél.:673-3520, 673-3207.

FORD Lariat XLT, 1988, équipement complet, bonne condition, faites votre offre. Tél.:672-6113.

FORD LT-9000 1985, avec V.R., 400 Cumming, prix réduit. Tél.:673-4520.

FORD RANGER 1987, avec boîte, V-6 automatique, 60,000 kilomètres, balance de garantie. Tél.:543-6386, 549-8290.

FORD XL F150 King Cab 4X4 Rachet boîte en fibre de verre, très propre, 89,000 kilomètres $12,000.00. Tél.:543-0077 après 17h00.

FORD 10 roues, LNT-8000, 1980, en très bonne condition, moteur neuf, essieux 18/44, avec ben basculante. Tél.:542-8748.

F-150 1989, 4x4, 13,500 kilomètres, $15,200.00. Tél.:545-1017.

GMC Sierra SLE 1989, 26,000 kilomètres, cabine allongée, 2x4. Tél.:543-2154 après 17h00.

GMC 1979, Suberband 2 roues motrices, Eric Potvin Tél.:673-3076, 673-3413.

INTER 1985, modèle 1954, moteur DT466 diésel, boîte fermée 20', bon état. Tél.:481-2502.

JEEP CHEROKEE CHIEF 1[illegible], manuelle, 4x4, 2 portes, excellente condition. A voir. Tél.:693-3308.

JEEP LAREDO 1987, très bon état. Avec deux toits. Blanc et noir. Très propre. Acheteur sérieux seulement. Tél.:544-7931, 544-3502.

JEEP SUZUKI SAMURAI 1985, 62,000 kilomètres, toit en toile, $4,500.00, tél.:662-7397.

1986
INTER EAGLE
Moteur 400
Cummins
12,000 lbs avant
44,000 lbs arrière
Rockwell balance de garantie
Pour information:
Freightliner
668-2341

JEEP YJ 1988 décapotable, 6 cylindres, 5 vitesses, roues mags, 12,000 kilomètres, à l'état de neuf, $13,800.00. Tél.:545-8624, 543-1003.

JEEP 4x4, avec toit rigide, modèle 244, 1979, moteur 6 cylindres, avec support pour chaloupe, peinture neuve, mécanique excellente, $2,400.00. négociable. tél.:543-1991, pagette:696-6215.

JIMMY 4x4 1984, V-6, automatique, en excellente condition, $5,800.00. Tél.:548-2062.

OCCASION UNIQUE: Toyota Land-Cruiser 1984, moteur diésel, 64,000 miles, peinture originale, winch électrique 8,000 livres. Acheteur sérieux. Jour:693-2967, soir:678-9581.

PICK-UP CHEVROLET 1988 Silverado, équipement complet, avec air conditionnée, vitres électriques, cruise control, volant ajustable, barrures électriques, V8 305, transmission automatique, 112,000 kilomètres, garantie prolongée jusqu'à 150,000 kilomètres. $11,000.00. Tél.:672-4761 Jean Gagné.

PICK-UP FORD RANGER 4x4 1984, très bon état, $6,500. JIMMY 1978, $400. Tél.:542-2229 heures des repas.

PICK-UP Jeep 4x4 1990, 12,000 kilomètres, 4 litres, 6 cylindres, automatique, king cab, air climatisé, radio AM-FM, garantie 7 ans/115,000 kilomètres, valeur: $26,500.00. Tél.:545-0698.

PICK UP S-10 1984, 110,000 kilomètres, 5 vitesses. Tél.:549-8060, 693-1036.

PICK-UP WRANGLER G.M.C. 1987, 47,000 kilomètres, V-6 injection, très bonne condition. Tél.:547-1710, demandez Luc, après 18h00.

PLATE-FORME 12', pour camion Chevrolet double roues, $400.00. Tél.:543-1035, 543-3303.

SUBERBAN 1979, très propre, mécanique parfaite condition. Tél.:543-9384.

TOYOTA 4x4 1988, Extra-Cab, $12,500. Tél.:673-3228.

TOYOTA 4X4 1985 SR5 $8,900.00 discutable. Tél.:695-6102, 542-9643.

34 Machinerie

BACK-rIO (pépine), case-680C, parfaite condition. Tél.:543-9384.

DEUX BOITES à ensilage, de marque New-Holland. Tél.:276-3188.

EBRANCHEUSE DENIS montée sur un porteur, Catorpillar 225 1989. Tél.:348-6549, 348-6657.

ENSILEUSE Internationale modèle 720, servie deux saisons. Meulonneuse Heaston. Transporteur de meules. Tél.:672-2492, 672-2808.

LIFT possibilité de 23 pieds en hauteur, moteur 4 cylindres à gaz neuf, chaussé à neuf, très bonne condition, $10,000.00. Tél.:693-3383, 690-7287.

LIFT YALE 8000 lbs, pneumatic, moteur neuf hydrostatique. Tél.:543-8462, 543-6078.

PELLE Nissan modèle M-45, très propre. PELLE Kubota, modèle KH-28, excellent état. Camion GMC 1978, avec plate-forme, idéal pour transport de machinerie, capacité de charge 15,000 livres. Tracteur à gazon White 1989, moteur 12 forces, tondeuse 38 pouces, ramasse-herbe inclus. 10 heures de marche. Comme neuf. Tél.:548-7151, Bruno ou Robin.

PEPINE Ford 4500 1974, en très bonne condition, remontée à neuf $14,600.00. Tél.:543-2659 demander Martial.

PEPINE John-Deer 1977, modèle JD-510, en très bonne condition. Tél.:543-0199.

SCIE A RUBAN verticale, à métal, marque Do-All, incluant unité soudeuse de lames, et équipement standard. Prix d'aubaine. Tél.:543-8323, 543-8517.

TIMBERJACK 230, pneus neufs, 4 chaînes, très bonne condition. Tél.:673-3520, 673-3207.

TRONCONNEUSE CC-100B 1982, à JoyStick, bonne condition. Prix à discuter avec l'acheteur. Tél.:275-0250, 251-3089.

UN set de chaîne neuf 44, un pneu neuf 44, 16 plis. Tél.:544-5511, 544-4332.

35 Motos à vendre

ACHETERAIS 3-roues, 4-roues, pour pièces. Tél.:543-1035, 543-3303.

BMW RT-100 1982, excellente condition, prix à discuter. Tél.:544-7886.

GSX-R 750 1986, noir et rouge, avec habit de cuir, mécanique A-1, $3,400 négociable. Tél.:679-0392.

HONDA CB-125 1982, de route, état de neuf, 3,200 kilomètres seulement, $700.00. Tél.:696-0302 jour.

HONDA CB750F 1981, 35,000km, $500.00 négociable, bonne moto, bon prix. Tél.:543-0016.

HONDA XL-200R 1984, 9,000 kilomètres, prix à discuter. Tél.:693-9398.

HONDA XR200 1982, en très bon état, $750. Honda 3-roues 110cc 1983, en très bon état, $400. Tél.:673-7547 après 16h30.

HONDA 750, Sabre V-45 1982, avec valise, excellente condition. Tél.:690-0769.

QUATRE ROUES Kawasaki Bayou 300 1987, état de neuf, avec gratte à neige pivotante. Le tout utilisé environ 20 fois. $3,500 ferme. Tél.:696-0277.

SUZUKI GS 750 1986, 2,100 kilomètres, prix à discuter. Tél.:545-0150 jour, 548-6116 soir demandez Pierre.

SUZUKI GS 550L 1983, 12,000 kilomètres, A-1, prix à discuter. Tél.:672-4027 soir.

SUZUKI SP-100, 1983, 11,000 kilomètres, très bon état. Tél.:678-9078.

TERRA-JET très propre avec treuil et support à canot, $1500.00. Pièces de 3 roues 200X 1983-84. Pneus et roues de remorque. Tél.:543-1035, 543-3303.

XL-350-R 1985, très propre. Tél.:549-8460 après 17h00.

YAMAHA Cyclo-moteur, 1987, 50cc, 017360 kilomètres, état neuf, prix à discuter. Tél.:547-8667.

YAMAHA RZ-500 1985, en excellente condition. Avec 2 pneus Metzeler neufs. Prendrait 4x4 comme échange. Tél.:547-8580.

YAMAHA XS-1, 100c.c. 1978, tout équipé, parfaite condition. $1,800. HONDA TROIS Roues 200-X manuelle, 1983, $800. Tél.:547-2224.

36 Motoneiges à vendre

BOMBARDIER ESCAPADE 1988, 3,100 kilomètres, prix à discuter. Tél.:547-3095.

BOMBARDIER ESCAPADE 1988, 3,100 kilomètres, prix à discuter. Tél.:547-3095.

37 Pièces et accessoires

ACHETONS automobiles pour pièces, si complets. Gilbert Autos Inc., tél.:543-8361.

BOITE de camion F-150. Tél.:545-4551.

MOTEUR MACK 375, complet et 230 Cummins complet. Tél.:543-8462, 543-6078.

PNEUS usagés, toutes grandeurs, bon prix, 4 mags 15 pour GM 5 trous; 4 mags pour Toyota Tercel, 4 mags 15 Cherokee, prix à discuter. Tél.:673-3917.

QUATRE mags blancs à 6 trous, avec pneus Yoko-Hama. Pour 4x4. $600 négociable. Tél.:696-3334.

QUATRE PNEUS 4 saisons Motomaster radial 70 P185/70SR13, deux semaines d'usure, $200. Tél.:668-0431.

QUATRE roues mags, 14 pouces, neuves, valeur $800 pour $450. Tél.:548-2050.

QUATRE roues Cragar, 4 trous, 13 pouces, universelles, $200. 4 pneus radial Dunlop P-225-R15, montés sur jantes de Toyota 1989, état neuf. $800. Tél.:547-2224.

RECUPERATION de vieille carosserie, nous allons chercher vos vieilles voitures gratuitement. Tél.:543-8039.

TOYOTA COROLLA, moteur, transmission, différentiel en bon état. Tél.:542-7455, 542-0675.

38 Remorques

DEUX essieux de maison mobile avec freins plus une roue de secours, en bon état, $350.00. Tél.:672-2013 demander Michel.

REMORQUE pour transporter tracteur sur chenilles. Tél.:678-2542.

TANDEM pour bateau de 18' à 20', robuste, $1000.00. Tél.:345-8402, 545-2860.

39 Roulottes à vendre

APPALACHE 1977, 24 pieds, auvent téléscopique, patio en bois. Très propre. Tél.:549-4936, 543-9773.

BON AIR 1988, entièrement équipée, 17 pieds. Tél.:274-3453.

CAVALIER 1977, 22½', douche, chambre séparée, très propre, $7,700. Tél.:549-2808, 696-0236.

FAITES VOTRE OFFRE: roulotte Glendale 1964, 7'x32', doubles roues, modifiée et semi-rénovée, légèrement endommagée par l'eau, porte-patio avec vénitienne, électricité, chambre séparée, non meublé, rideaux. Visible au Banc de Sable, chemin no.7, lac St-Jean. Tél.:695-5768.

GITAN 1988 modèle 480 équipement complet avec auvent. Tél.:544-7552.

LILET 13', 4 personnes, propre, poêle, réfrigérateur 110-12 volts, propane, toilette, chauffrette, auvent-cuisinette. Tél.:543-8676 midi, soir.

PROWLER 21' 1974, très propre, $5,200 négociable. Tél.:544-5553, 544-1791.

RECHERCHE à louer roulotte 19' et plus avec douche pour juin, juillet, août. Tél.:549-5547 demander Rémi.

ROULOTTE 19' presque neuve, $5,000. Tél.:543-6780, 549-6944.

TAURUS 1983, 20', légère, auvent télescopique, très propre, bien équipée, $9000.00. Tél.:545-6553 jour, 543-8924 soir.

UNIK 1981, 29 pieds, très propre, 8 personnes, vitre panoramique, auvent neuf, $11,500.00. Tél.:1-666-8557, 690-7872 (M. Lacasse).

41 Souffleuses à vendre

SOUFFLEUSE Toro, 10 forces, cause de vente: décès. Tél.:677-2210.

42 Tracteurs à vendre

KUBOTA, B7200, Diesel, chargeur, tondeuse, chasse-neige, cabine, pesée. Tél.:662-9198.

ON RECHERCHE

PETIT TRACTEUR

avec tondeuse et ramasseur d'herbe. 4 roues avec (trailer) remorque.

Tél.: 548-7786

51 Occasion d'affaires

ATTENTION Recherchons personne sérieuse pour distribution exclusive, investissement de moins de $8,000.00. Communiquez à:514-446-3235.

A VOTRE COMPTE: Distributrice exclusive à popcorn chaud dans votre région Oui!!! Le meilleur investissement sur le marché. Très rentable. Informez-vous aujourd'hui M. Bédard (514)731-2550 M.M. Deguire (418)871-8666.

52 Offre de service

A BON PRIX: Peintre d'expérience, travail soigné, satisfaction garantie, tél.:696-2318, après 18h00.

AMENAGEMENT paysagé, terrassement complet, arbres, tourbe, terre, patio, trottoirs, murs, etc... Estimation gratuite. Tél.:696-4617.

ARMOIRES GL INC.: Armoires en démonstration, 25 ans d'expérience, prix compétitif, tél.:548-1231.

ARMOIRES GL INC.: Armoires en démonstration, 25 ans d'expérience, prix compétitif, tél.:548-1231.

ARVIDA
CLINIQUE DE MASSOTHERAPIE, massage, détente et thérapeutique. Diplômée de l'AMS. Tél.:548-5163 Bienvenue.

ATTENTION: BON CENTRE DE MASSOTERAPIE PROFESSIONNEL. Maux de tête, douleur au cou, épaule, au dos, hanche, sciatique, nervosité, constipation. Pour rendez-vous, tél.:542-6200.

ATTENTION! Nettoyage de tapis et meubles à la vapeur. Ouvrage garantie. Nettoyeur Jack 549-0002.

ATTENTION: Pour vos travaux d'ébénisterie ou de menuiserie, employer des ébénistes compétants. Gaston, Alain, Jean-Guy. Au total 35 ans d'expérience. Tél.:695-3255.

ATTENTION! Pour vos travaux d'électricité, employez un électricien compétant. Tél.:542-7493, 548-6111.

GARDIENNE d'enfants 0-4 ans. Vos enfants auront amour, alimentation naturelle. Reçu cours en pouponnière et premiers soins. Tél.:548-4009.

HOMME AVEC EXPERIENCE pour plastrage, peinture, plafond texturé, estimation gratuite. Tél.:693-8158.

J'OFFRE mes services pour travailler votre jardin au rotoculteur $15.00. Tél.:548-8853.

L'AVENIR par les cartes et tarots, enregistrement disponible Danielle. Tél.:549-7475.

POUR réparer ou refaire à neuf votre couverture à bardeau d'asphalte, ainsi que la pose de solfite. Appellez de préférence sur les heures de repas ou dans la soirée 542-2525 demandez Robert.

POUR tous genres de construction, consulter un professionnel Réal Fortin, entrepreneur Général Chicoutimi. Tél.:696-4101 heures repas.

Pour faire rotoculter votre jardin, estimation gratuite. Appelez au 548-3445, soir seulement.

RENOVATION de tout genre: toiture en bardeau, peinture menuiserie, estimation gratuite. Tél.:678-1365 Charles.

SECRETAIRE PROFESSIONNELLE, 20 ans d'expérience, offre ses services pour travaux de dactylographie, curriculum vitae nouveau genre, tenue de livres. Tél.:696-1074.

SERVICE D'EMONDAGE LA BAIE pour tout travaille de taille, de coupe d'arbres et de déboisement de terrain, estimation gratuite. Tél.:544-5108 après 17h00.

SERVICE, PROMOTION et sondage téléphonique. Ventes diverses. Télémarketing. Tél.:545-3902.

SI VOTRE MAISON a besoin de peinture, extérieur-intérieur. Tél.:545-0199, demandez Jean-Guy.

SPECIALISTE dans les remplacements capillaires. Nous pouvons vous offrir une vie plus heureuse! Consultation confidentielle sur rendez-vous seulement. Contactez-moi Marie-Lyne au 548-8838.

53 Personnel demandé

ATTENTION ATTENTION! Domaine publicitaire (7 bureaux). On promouvoit la situation des autres commerçants. Alors apportant d'une nouvelle clientèle. Poste disponible représentant(es) 4 et plus entraineur(ses) 4, assistant gérant(es) 4, gérant(es) 3, assistant-directeur(trices) 2, directeur(trice) 1. Salaire variant entre $350.00 et $1250.00/semaine, payons tous les jours comptant. Expérience non nécessaire. Formation donnée gratuite s'il y a lieu. Pour fixer entrevue téléphoner au 693-0485 Gens sérieux seulement.

BARMAID d'expérience pour travail à chicoutimi-nord. Tél.:543-1703.

BARMAID demandé avec expérience pour bar à Chicoutimi-Nord avoir beaucoup d'entregens. Tél.:673-7949, 673-7841 après 17h00.

BOUCHER(ERE) minimum 2 ans d'expérience, travail à temps plein. Servi-Plus, secteur Arvida. Faire parvenir c.v. à C.P. 1398, Jonquière, G7S 4K9.

CHERCHE esthétitienne avec expérience pour Rive-sud de Montréal. Contacter Ginette 514-672-9229.

COURTIER MESSAGER pour livraison de courrier spécialisé, salaire garanti. Exigences: Avoir sa propre voiture, bonne connaissance de la région Lac St-Jean. Demander Jean 1-800-463-6289.

CUISINIER(E) demandé(e), temps plein ou partiel, secteur Chicoutimi. Tél.:696-2240.

DAME avec expérience pour garder 3 enfants, âge pré-scolaire. Tél.:549-6429.

DEMANDE AIDE-cuisinier(ère) avec expérience dans le domaine des casse-croutes ainsi qu'un (pizzaman), entre 35 et 40 heures-semaine pour restaurant Bobbie Arvida. Tél.:548-7118 demander le gérant.

PERSONNE demandée pour garder 2 enfants d'âgo scolaire, Place du Saguenay. Tél.:549-8684.

POMPISTE à temps partiel ou temps plein. Se présenter au Irving 2334 boulevard St-Paul Chicoutimi. Tél.:696-0543.

SERVEURS(EUSES) pour restaurant Super Bouffe. Tél.:545-0501.

SERVEUR(SES) à temps partiel et temps plein. De jour seulement. Se présenter au Restaurant Irving 2334 boulevard St-Paul Chicoutimi. Tél.:696-0543.

SSD MARKETING recherche personne sérieuse. Ceci n'est pas un emploi mais une opportunité d'affaires sans pareille. Sur rendez-vous seulement, 545-2752 après 18h00.

TECHNICIEN(NE) en chauffage, brûleur à l'huile et gaz naturel. Poste permanent. Demander le directeur du personnel. Envoyer votre curriculum vitae ou téléphoner Turcotte et Létourneau Inc., 136, rue Trudel, Québec, G1N-3P9. Tél.:1-687-2650.

TELEPHONISTES demandés(ées), travail de 17h00 à 21h00, du lundi au vendredi, et de 10h00 à 14h00 le samedi. INF.:543-2254.

TEMPS PLEIN OU PARTIEL: personnes dynamiques demandées dans la région. Avons choix de postes. Possibilité de revenus illimités. 25 ans et plus. Auto. Tél.:1-800-361-5096, 1-514-328-7116.

UNE IMPORTANTE INSTITUTION FINANCIERE recherche, pour la région du Saguenay-Lac St-Jean, une personne capable d'assumer un poste de responsabilité. Vous désirez améliorer votre situation actuelle. Vous avez de l'entregent et complété vos études secondaires ou l'équivalent. Si vous possédez les caractéristiques recherchées, nous vous donnerons la formation nécessaire. COMMUNIQUER AVEC LE DIRECTEUR: 549-4323.

VOUS possédez du leadership, fatigué de la routine de votre travail. Oeuvrez dans le domaine de l'extrait de plante pure. Montez votre propre réseau de distribution. Compagnie en pleine expansion. Personne sérieuse. Pour entrevue 549-7003 Martin.

61 A vendre ou à échanger

OLDSMOBILE CUTLASS SUPREME 1969, 61,000 miles, valeur $2,000. Contre 4 roues. Tél.:542-7455, 542-0675.

TOILE horizontale blanche 84.5X72, languettes 1po. en aluminium. Tél.:549-4431.

62 Ameublement

AAA ACHAT, VENTE-VENTE. Réfrigérateur, poêle, laveuse, sécheuse, mini-laveuse, mini-sécheuse, laveuse-essoreuse, laveuse à tordeur, congélateur, réparés à neuf, garantie minimum 3 mois pièces et main d'oeuvre, 6 mois, 12 mois et même 2 ans sur certaines pièces neuves. Livraison gratuite. J.C.M.Service, 764 rue Jacques-Cartier est, Chicoutimi. Tél.:549-3721.

ACHAT et VENTE de laveuse, sécheuse, poêle et réfrigérateur, remis à neuf, garantie 6 mois, pièces et main d'oeuvre, réparation à domicile, $15.00 de l'appel. Télé-Réfrigération Inc., 45 rue Price ouest, Chicoutimi. Tél.:696-3537 ou 696-6072.

AUBAINE! Ameublement cuisine et salon comprenant, sofa, fauteuil, chaise berçante, table, 4 chaises, le tout en velours bleu, très propre, à voir, $475.00 ferme. Tél.:542-5926.

COLONNES DE SON d'auto 100 watts, poêle, lave-vaisselle. Tél.:543-5187 (soir).

CUISINIERE, réfrigérateur: $1,000; laveuse, sécheuse: $1,000. Etat neuf, marque Hot-Point. Lit 54 avec matelas, sommier, support à roulettes, $350.00. Deux causeuses, tissu velours anti-taches, couleur pastel, $850. (valeur $1300). Tél.:545-3131.

CUISINIERE Bélanger, couleur amande, $225. Tél.:545-7951.

CUISINIERE prix de débarras, $50.00. Lasy-boy même valeur. Tél.:542-6200.

FRIGIDAIRE Roy 19 pi.cu., amande. Cuisinière Hot-Point auto-nettoyant, amande. Valeur: $2,200 pour moitié prix. Etat neuf. Cause déménagement. Tél.:672-6284.

GROS SET DE CHAMBRE canadien (érable) "Thibault": lit quenouille, valeur de $3,000.00 à moitié prix. Tél.:693-0720.

Laveuse sécheuse $400.00, réfrigérateur, Kenmore amande $450.00. Tél.:696-4937.

LIT simple colonial avec matelas et box à l'état de neuf, un secrétaire colonial avec chaise. Le tout pour $150.00. Tél.:542-3300 entre 13h00 et 17h00.

Micro-ondes 1.4 p.cubes, sonde thermique; divan-lit; 2 unités en chêne pour vaisselle, tables Tél.:549-7287.

MOBILIER de cuisine, salon et chambre, style canadien, idéal pour chalet. Tél.:542-9182 après 17h00.

MOBILIER de salon: divan, 2 chaises, tabouret, beige et brun, $200. Tél.:543-4956, 549-7689.

MOBILIER de chambre style espagnol. Tél.:672-2294.

MOBILIER de chambre à coucher, modulaire, teck et chêne pâle, matelas et caisse(queen), prix à discuter. Tél.:549-8535.

REFRIGERATEUR et cuisinière électrique jaune-or. Très bon état. $375. Tél.:549-2917.

REFRIGERATEUR McClairy 13' cube, en parfaite condition, $150.00. Tél.:548-8471.

Set de salle à diner, vaisselier et le reste. Balance peinture et tapis. Tél.:549-0466.

UN REFRIGERATEUR 1 an, laveuse, sécheuse. Aubaine. Tél.:696-0545.

VENTE: APPAREIL-O-SAG-INC. 1662 Boul. St-Paul. Chicoutimi. Réfrigérateur, cuisinière, laveuse, sécheuse, mini-laveuse, mini-sécheuse usagées. Pièces neuves et usagées de toute marque. Réparation à domicile. Tél.:545-1459, 549-9607.

63 Animaux

CANICHES TOY, âgés 7 semaines, vermifugés, vaccinés, prix: $300. Tél.:545-3586.

CHATONS HIMALAYENS BLUE-POINT enregistrés, pure-race, livrable fin mai. Réservez maintenant. Tél.:349-8121.

CHATS Immalayens 2 mois. Tél.:548-6124.

CHEVAUX d'équitation, enregistrés, selle western et anglaise. Bien dressés. Tél.:543-9641.

DEUX CHATONS Siamois âgés de 8 semaines $50.00 chacun. Tél.:547-5210.

EMPLACEMENT pour chevaux d'équitation, pour selle western et anglaise, avec grand manège intérieur et aussi manège extérieur éclairé. Très beau sentier pour randonnée. Près de Chicoutimi et Jonquière. Prix abordable. Tél.:543-9641.

MAGNIFIQUE jument, race Thoroughbred, bay foncé, de 10 ans, excellente condition physique, bon entraînement selle anglaise, dressage et saut, incluant équipement complet, tels: selle, bride, etc. valeur $6,000. laissée pour $4,500. AUSSI autre cheval, jument Standerbred, non dressée, laissée pour $1,000. A vendre cause décès. Inf.: Lucienne Lajoie 549-8194 en tout temps.

Nous achetons vos jeunes chiots. Tél.:693-1994.

PERRUCHES (2) Arlequin avec cage. Beau chat noir docile et dégriffé de 2 ans. Tél.:674-9484, 1-552-2910.

64 Bois de chauffage

BOIS DE CHAUFFAGE en 16, rond $30, fendu $35. Tél.:672-4461, 545-6328, 672-4032, Les Entreprises Forestières Munic Inc.

65 Camping

CAMPEUR à louer, 26', GM, au mois ou à la semaine. Tél.:543-1976.

CAMPEUR Ford Campwagon 1987, 35,000 kilomètres, équipement complet, très propre. Tél.:543-4611.

CAMPEUR motorisé GMC Unik 1977, équipement complet, très propre. Tél.:547-4567.

CAMPEUR VOLKSWAGEN 1974, très propre, accepterais échange sur chaloupe 14' à 16'. Tél.:543-1476, 695-6295.

CAMPEUR WESTFALIA WOLKSWAGEN 1987, 56,000 kilomètres, transmission manuelle, gris, excellente condition. Tél.:545-9250.

CAMPEUR 21' motorisé, très propre, électricité et propane. Tél.:545-3270.

CAMPWAGON Chevy-Van 20 1977, prix: $8,000.00. Tél.:543-4619, 690-1272.

Campeur motorisé Glendale 21½ pieds, classe C marque Chevrolet 1981, air climatisé avec chauffage intégré. tél.:548-3121 jour ou 548-8030 soir.

FIFTHWHEEL Unik 1984, 35 pieds, 2 portes, isolée 4 saisons, fenêtres doubles, auvent, réfrigérateur domestique 2 portes, aspirateur centrale, laveuse automatique 18 livres. $18,500. Tél.:547-3927.

MOTORISE 1985, 24'. A voir au 2640 Juchereau, Arvida. Tél.:548-7426.

MOTORISE WINNEBAGO 1975, 21' En bonne condition. Acheteur sérieux seulement. Tél.:481-2886.

RESERVEZ DES MAINTENANT, tentes-roulottes à louer à la semaine, ou au mois, Bon Air, 6 ou 8 places disponibles. Très propre. Tél.:543-5913.

RESERVEZ DES MAINTENANT, tentes-roulottes à louer à la semaine, ou au mois, Bon Air, 6 ou 8 places disponibles. Très propre. Tél.:543-5913.

TENTE-ROULOTTE à louer, semaine ou mois. Réservez maintenant. Tél.:549-7949 NEZ-O-VENT.

TENTE-ROULOTTE, grande 6 places, 1974, toit rigide, tout équipée, $1,800.00 négociable. Tél.:547-3406.

TENTE-ROULOTTE Lionel, L-400, 1986, toit rigide, auvent inclus, très peu utilisée, état neuf, très légère, idéale pour petite voiture et petite famille. Tél.:543-7718 fin de semaine et soir.

TENTE-ROULOTTE BA-1050, 1985, réfrigérateur, chauffage, auvent, armoires, 2 réservoirs de gaz, hich pour remorque. Tél.:696-0631.

TENTE-ROULOTTE Bonair 1983, auvent, réfrigérateur, roue de secours. Tél.:547-1243.

67 Demandé

APPAREILS MENAGERS USAGES. Achats, réparation à domicile et vente laveuse, sécheuse, poêle, frigidaire. Tél.:695-6181. 2036 rue Ste-Famille Jonquière. La bâtisse bleue face à l'église Ste-Famille.

AUTOS ET CAMIONS usagés (rebuts), et toutes sortes de métaux, etc...3357, boulevard St-François, Jonquière, tél.:542-6938.

AUTOS ET CAMIONS usagés (rebuts), et toutes sortes de métaux, etc...3357, boulevard St-François, Jonquière, tél.:542-6938.

BATONS de golf usagés pour gaucher en bon état. Tél.:549-0423.

BESOIN D'Une abatteuse avec tête à scie, pour travail en forêt. Tél.:673-7620.

ON RECHERCHE: PETIT TRACTEUR avec tondeuse et ramasseur d'herbe. 4 Roues avec (trailer) remorque. Tél.:548-7786.

68 Divers

AAAAAAA-ACHATS VENTES d'aspirateurs Electrolux, à partir $109, garantie 1 an à 2 ans, réparation et vente de toute marque. Estimation gratuite. Aspirateur centrale à prix très compétitif. Aspirateur CHicoutimi, Place-Royaume, près Canadian-Tire. Tél.:696-5024.

ASPIRATEURS Electrolux usagés et autres marques avec balai électrique à partir de $99.00. Aspiratex 2000, Galeries de Jonquière. Tél.:695-5829.

AAAA ACHAT, aspirateurs, vente et réparation. Aspirateurs neufs et usagés, Electrolux Filter-Queen, Rainbow, Sears, bas prix garantie A-1. Boyau $52.95. Système central Cyclo-vac, 2 moteurs et accessoires inclus, $789.00. Faisons clés d'auto et maison. Aspiralux 2001 Faubourg Sagami (ancien Mail 170). Tél.:548-5564.

AAAA ACHAT, aspirateurs neufs et usagés, vente pièces et réparation. Electrolux Filter Queen, Rainbow, Sears, garantie A-1. Bas prix. Boyaux $52.95, système centrale Aspiratex, clés d'auto et maison. Aspiratex 2000 Place Saguenay (Près Sears). Tél.:690-1332.

A ARGENT A PRETER SUR GAGE ENTRE 100$ ET 5000$ (ET PLUS) SUR HYPOTHEQUE. TEL.:542-3853 NO. PERMIS 16178.

ACHETONS OR ET ARGENT. Bijouterie Fraser Gagnon. Place du Royaume. Avenue des Tentations. Tél.:543-3454.

AIR CLIMATISE Hot-Point 8,000BTU très bonne condition, $225.00. Tél.:544-8518.

ANTENNE PARABOLIQUE, 2 ans d'usage seulement, toute offre raisonnable acceptée. Tél.:543-8500.

AUBAINE: génératrice McClulock, 1200 watts, très bon état, $475.00. Tél.:547-9212.

AUBAINE: vente de garage, tout doit être vendu vendredi le 25 mai, au 361, rue Morin, Chicoutimi. INF.:678-9491.

AU GRENIER COMMERCIAL, 2206, St-Dominique Jonquière, accessoires usagés en très bon état pour bar-salon, restaurant, hôtel, boucherie, etc. Tél.:695-6109, Radio 693-9953.

BOIS DE PIN sec, 5 po. à 14 po. de largeur. Tél.:542-0091, 345-8575.

CUISINIERE GE blanche 30", cuisinière Bélanger rouge 30", en bon état. $200.00 chacun. Réfrigérateur Bélanger rouge 17p.c., $150.00. Mobilier de chambre colonial, 2 tables de nuit, grande commode, miroir et grand bureau. $225.00. Téléviseur Zénith blanc 21" $350.00. Projecteur Super 8 avec son. $200.00. Tél.:549-7511, 696-2240.

TABLEAUX D'OR: deux beaux grands tableaux du peintre réputé Arthur Villeneuve. Tél.:1-659-1023.

DEUX sets de roues de roulotte, complets, $300.00 pour les deux. Une scie Huskyuarna, très bon état $250.00. Réfrigérateur, poêle jaunes, hotte, télévision RCA 26 couleur, très propres. Tél.:544-5511.

ENERGIE renouvelable. Solaire, éolienne, micro-hydro et accessoires. Tél.:668-3830.

FOUR A POTERIE DE MARQUE Pyradia, 6900 watts 2300degré fe., model LT-3K, $1,000.00. Tél.:543-6056.

GAZON livré et posé, cèdres de haie. Tél.:690-0769.

GRAVIER - SABLE - PIERRE CONCASSE - TERRE JAUNE - Aussi: Remplissage et terrassement, travaux avec bulldozer, excavation d'entrée et asphalte. PRIX COMPETITIF ET ESTIMATION GRATUITE. Tél.:543-9641.

À VOIR
DIRECTEMENT DU MANUFACTURIER DE DÉMONSTRATION
1442, Cyrille-Vaillancourt - Chicoutimi
stores vénitiens minis, horizontaux et verticaux
Réparations de tout genre
POUR ESTIMATION
Fernand Tremblay,
543-0432 ou 549-5732

JEAN-YVES LABERGE Inc.
-A-S-P-H-A-L-T-E-
•TERRASSEMENT • EXCAVATION • POSE DE TOURBE • MUR DE REMBLAI • PAVÉ UNI • TERRE ET GRAVIER •
ESTIMATION GRATUITE
CHICOUTIMI: JONQUIERE: 543-9641

Asphalte Henri Laberge Inc — 25 ans d'expérience
Excavation - terrassement - pelouse
pavé uni - mur de soutènement - terre - gravier
Estimation gratuite
Jonquière, Tél.: 547-1122

Lilianne Laberge
propriétaire

Fabrique la porte Thermacore

— Isolée R14.5
— Garantie 5 ans contre la délamination
DISTRIBUÉ PAR:

Portes de garage Saguenay Enr.

570, boul. Saguenay Ouest, Chicoutimi, Qué. - G7H 5E8
Tél.: **543-6318**

Asphalte T.D.P. Inc.

• Terrassement • Gravier • Excavation
• Concassé pavé uni • Mur de remblais

ESTIMATION GRATUITE
2087 Pasteur, Jonquière
Tél.: 547-1223

M. Claude Dufour
propriétaire

HYPNOSE: FUMAGE, NERVOSITE, MANQUE DE CONFIANCE. VERSUS HYPNOSE EGALE REUSSITE ET CONFIANCE EN SOI. TEL.:549-3479.

PORTES et chassis pour chalet, bloc de ciment 4X8. Pneus usagés avec jantes. Tél.:542-4067.

KIOSQUE DE FRUIT à Métabetchouan, JARDIN FRAIS, tomates locales, concombres anglais locals. Tél.:349-3760.

LOT BOISE numéro 55, rang 9, Canton-Tremblay (chemin du cap St-Honoré). Tél.:545-4630 heures des repas, 699-2772 travail demander Jacques Tremblay.

MATELAS 54 pouces, Impérial Simons, valeur $640, pour $275. Tél.:549-8138.

4 roues Kingston Classic pour camion GMC ou Chevrolet 15po. 8 roues magnésium pour pick-up Ford 15po. 4 roues magnésium 13po. pour Datsun ou Toyota. Offre raisonnable acceptée. Tél.:544-7411 après 18h00.

OUTILS: Super liquidation de surplus d'outils manuels et électriques de qualité, compresseur et outils à l'air avec garantie. Les outils Econo Québec, 70, Racine Chicoutimi, au sous-sol du Marché aux Puces du lundi au samedi (pour connaisseur seulement). Tél.:693-8776.

PISCINE hors-terre 27 pieds, 3 ans d'usure, avec ou sans patio. $2,600. Tél.:544-9285 après 17h00.

PISCINE hors-terre 15pi. équipée au complet. Tél.:549-6363.

PISCINE hors terre 18', neuve en aluminium, équipement complet, n'a jamais été montée, valeur $3500.00, laissée $2800.00. Tél.:543-1189.

POELE Westinghouse jaune, bicycle 10 vitesses, différents lustres. Tél.:542-3252.

POMPE à l'eau Jacuzzi, 1½ force avec réservoir, $175.00. Tél.:672-2013 demander Michel.

PORTE DOUBLE complète, 1-3/4 en pin, parfait pour chalet. Tél.:542-6942.

PORTE de garage entièrement électrique, 16'x16' avec quicaillerie complète $2000.00 négociable. Tél.;672-2305 après 19h00.

POUR NETTOYER tapis, meubles, plafonds et murs, faites confiance aux professionnels du nettoyage S.G. Enr. Travail garanti. Estimation gratuite. L'essayer c'est l'adopter. Tél.:543-2985, 690-0774.

QUAI flottant en 3 sections, (2 sections 8' et une 10'), fait en bois traité et matériaux de flotaison en styrofoam, $900. Tél.:545-9206, 345-2795.

REMORQUE pour transporter du bois, s'adaptant à une chenille ou tracteur de ferme (trailer de chenille). Tél.:678-2650, 678-9554.

REPARATIONS laveuse, sécheuse, cuisinière, réfrigérateur, $14.95 l'appel. Tél.;545-7633.

SEPT ventilateurs (fans) 48 diamètre, 36,000 cfm, axial flow fan, $250.00 chacun. Une pompe centrifuge avec moteur 25hp, 1000 U.S. G.P.M. type 6x8 acier inoxydable rpm 1750 0 succion 30 livres de pression. Durimet-20 Canada Pump. Tél.:662-9659.

TELEVISION 33 Quazar meuble en chêne, 4 mois de service, valeur $3000.00 laissée à $2300.00. Tél.:545-1017.

TERRE noire à rocaille, livrée si désiré. Tél.:543-8513, 543-5761.

TERRE VEGETALE de qualité FERTILE et exempte de mauvaise herbes, au Centre Bonne Terre, 1635, boulevard St-Jean Baptiste, Chicoutimi. Chargeons au centre remorques et camions. Livraison à domicile. Sac 35 litres. Tél.:549-4245.

UNE cassette 52 jeux, deux manettes turbo. Tél.:542-2169.

UN secrétaire avec chaise, bar à boisson avec bancs, prix à discuter. 2 tables de salon, lampe sur pied avec porte-journaux, niche à chien, autres. Prix à discuter. Tél.:678-1330.

VENEZ VENDRE VOS PROPRES ARTICLES et vous aurez droit à une table contre un léger dépôt, tous les samedis et dimanches. Marché aux Puces Plein Air, 3005, boul. du Royaume, voisin Richelieu, sur le terrain Gerry Golf. Tél.:547-9137.

VENTE DE GARAGE: Outils, modules d'armoire de cuisine de toutes sortes, patins, tri-ski, luge pour bébé, pole en bois, accessoires de cuisine, chaufferette, livres, etc. 4616 Chemin St-Paul, Chicoutimi.

VENTE DE GARAGE les 26 et 27 mai, au 3905, St-Clément, Jonquière.

VENTE DE GARAGE 26-27 mai. de 9h00 à 18h00. Au 2313 St-Simon Jonquière. Rue arrière au restaurant Barillet. Poêle 110, articles divers, etc...

VITRINE 6x6, vitres coulissantes, set de salon et table, toile à rouleaux 22 à 96, blanche, lampe Tiffany suspendue. Tél.:672-2325.

70 Equipement commerce et rest.

AUBAINE: plan de nettoyage à sec, comprenant équipement complet ayant 3 ans d'usage. Acheteur sérieux seulement. Tél.:672-6177.

COMPTOIR produits laitiers 8' avec compresseur état neuf, $1,300.00. Tél.:543-6594.

COMPTOIRS réfrigérés, 6 pieds et 8 pieds, fermés, vitrés, portes coulissantes, et compresseur, 12 pieds ouvert à viande, avec compresseur, rail de boucherie avec crochets et roulettes, 4 fluorescents doubles 8 pieds, seal-o-matic, poteau 20 pieds avec enseigne 5x3 pieds double. Tél.:349-8210, 344-4679.

EQUIPEMENT de bar, restaurant, boucherie, et dépanneur. Au complet Tél.:549-5409, radio-chasseur: 696-7203.

EQUIPEMENT de garage, tel que lift, compresseur, outils, etc. Tél.:693-1335.

EQUIPEMENT complet de restaurant, en lot ou séparément, poêle au gaz, friteuse électrique, charcoal au gaz, vaisselle, comptoir avec bancs, etc... Tél.:693-7334 Michel, 543-0389 Jean-Yves soir.

Machine à slush, état neuf, machine à crème glacée molle Taylor, état neuf, tél.:693-0203.

TENTE 20x40, structures en métal, idéale pour exposition, foire commerciale, etc. J.-A. Fortin, 276-7105.

1 CAISSE enregistreuse TEC-MA-128, 1 réfrigérateur 4 portes, 2 portes avant vitrées, 2 arrière, 1 réfrigérateur, 1 porte vitrée, 2 étagères style îlot, 8'. Tél.:678-2308 soir.

71 Musique et accessoires

CLAVIER Technics et séquencer akai neuf. Valeur $5,000. laisser à $3,900. Tél.:695-2676.

DISCO-MOBILE sur cassettes. Tél.:673-7947 demander Gaston après 18h00.

RECHERCHE claviériste, baseman, guitariste, personne sérieuse seulement pour faire musique populaire. Tél.:544-7411 après 18h00.

ORGUE Kawai, 2 claviers très propre, prix à discuter. Tél.:549-8727.

SYSTEME de son presque neuf, prix à discuter. Tél.:673-7653.

72 Ordinateurs et jeux

SUPER LIQUIDATION D'ORDINATEUR, (débutant vendredi 18 mai 1990).
Faillite en provenance de Montréal, tout doit sortir, et la vente se situe dans le mini centre d'achat au 2876, Carré-Davis d'Arvida, venez voir notre super vente, on vous attend.

TANDY 1000-SX avec modem, imprimante et logiciel, $700.00. Tél.:543-4404.

TANDY 3000 80286 lecteur 1.44 megs $1,000.00. Imprimante 14 Tandy $125.00. Lecteur 1.2megs $75.00. Tél.:677-2000.

74 Photos et vidéos

CAMERA VIDEO Zenith VHS compacte (petite cassette) inclus, 6 cassettes, 3 batteries et valise de transport, vendue avec trépied. $1,500.00. Tél.:543-6670 après 17h00.

76 Sports, chasse et pêche

EXERCISEUR YORK 2001, état neuf, valeur $300, laissé $200. Presse pour charger des balles, calibre 9mm, 308, 303, 30.06, valeur $300, laissé $200. Tél.:542-0205.

77 Vacances, voyages

OTTAWA 15-16-17 juin, $189.00. transport autobus, 2 couchers hôtel avec piscine, tour de bateau avec buffet, tour de ville etc. Inf.:Voyages Lise Desbiens, 542-5877, 542-3304.

FESTIVAL Mondial de folklore Drummundville 13-14-15 juillet. Inf.:Voyages Lise Desbiens, 542-5877, 542-3304.

NIAGARA KINGSTON Toronto Ottawa, 6 jours du 6 août au 11 août différentes visites guidées. Inf.:Voyages Lise Desbiens 542-5877, 542-3304. Permi du Québec.

78 Vêtements

JOLIE robe de mariée, à l'état de neuf avec traine, grandeur 7/8, valeur de $900.00, laissée à $400.00. Habit de marié Classy, grandeur 40 pantalon ajustable, ceinture, laissé à $250.00, demander Christine.

MISE AU POINT

Veuillez noter que dans notre circulaire Sears "Meilleures offres de nos acheteurs", insérée dans Le Progrès Dimanche du 20 mai 1990, à la page 4, les chemises "drôles" (7,99$-8,99$) sont en polyester/coton ou 100% coton. A la page 5, les chaînes en or 10K à 149$ ne sont pas disponibles dans tous les magasins. En page 29, l'article no 48691 n'est pas un modèle à ventilation intégrée mais un modèle de cuisinière à encastrer.

Nous présentons nos excuses à notre clientèle.

Ville de Chicoutimi

DEMANDE DE DEROGATION MINEURE

AVIS PUBLIC

Conformément aux dispositions du règlement numéro 826 de Ville de Chicoutimi, adopté selon les dispositions des articles 145.1 à 145.8 de la Loi sur l'aménagement et l'urbanisme (L.A.Q. chapitre A-19-1), le conseil de Ville de Chicoutimi adoptera à l'occasion de la séance régulière qui sera tenue le **18 juin 1990,** une résolution acceptant une dérogation mineure sollicitée par la Garderie Le Jardin de la Rivière Inc. pour pouvoir construire une garderie dans le parc Smith, ladite dérogation porterait la marge avant sur la rue Smith à 4,6 mètres au lieu de 10 mètres, la marge avant sur Saguenay à 2,2 mètres au lieu de 10 mètres, la marge latérale ouest à 1,7 mètre au lieu de 5 mètres et la marge latérale ouest à 3 mètres au lieu de 6 mètres.

Ce projet ne cause pas préjudice aux propriétaire riverains.

Les citoyens de Ville de Chicoutimi auront l'occasion de se renseigner et se prononcer sur ce projet de résolution et sur les conséquences de son adoption, au cours de ladite assemblée du conseil qui sera tenue à la salle du conseil, 201, Racine Est, Chicoutimi, lundi, le 18 juin 1990, à 19h00, alors que ledit projet de résolution sera soumis à la consultation publique.

Ledit projet de résolution est disponible pour consultation au bureau du greffier, aux heures ordinaires de bureau, au 201 Racine est, à Chicoutimi.

DONNE à Chicoutimi, ce 23 mai 1990.

YVON R. BRISSON,
Greffier Adjoint
Ville de Chicoutimi

En bref

Tests de drogue

OTTAWA (PC) — Non seulement les tests de drogue, obligatoires et au hasard, ne sont pas nécessaires au Canada, mais ils pourraient bien être rien de plus qu'une substitution à une administration lâche, a déclaré jeudi le commissaire à la vie privée, M. John Grace.

Son rapport final au Parlement, qui sera rendu public lundi, a-t-il indiqué, condamne les vérifications de ce genre parce qu'elles constituent peut-être une violation de la loi sur le droit à l'intimité et à la fois de la Charte des droits.

Les tests eux-mêmes sont pleins de failles, a dit M. Grace qui paraissait pour la dernière fois devant le comité de la justice des Communes. Il quitte le poste, la semaine prochaine, après sept années comme premier surveillant.

Ville de Chicoutimi

DEMANDE DE DEROGATION MINEURE

AVIS PUBLIC

Conformément aux dispositions du règlement numéro 826 de Ville de Chicoutimi, adopté selon les dispositions des articles 145.1 à 145.8 de la Loi sur l'aménagement et l'urbanisme (L.A.Q. chapitre A-19-1), le conseil de Ville de Chicoutimi adoptera à l'occasion de la séance régulière qui sera tenue le 18 juin 1990, une résolution acceptant une dérogation mineure sollicitée par Construction Ste-Jeanne-d'Arc afin de pouvoir reconstruire un édifice à logements au 406 rue Lévis, à Chicoutimi, ladite dérogation portant la marge latérale à 2,0 mètres, au lieu de 3,5 mètres (43%) et la marge arrière à 3,35 et 1,3 mètres au lieu de 3,5 mètres (37%).

Ce projet ne cause pas préjudice aux propriétaires riverains.

Les citoyens de Ville de Chicoutimi auront l'occasion de se renseigner et se prononcer sur ce projet de résolution et sur les conséquences de son adoption, au cours de ladite assemblée du conseil qui sera tenue à la salle du conseil, 201 Racine est, Chicoutimi, lundi, le 18 juin 1990, à 19 h 00, alors que ledit projet de résolution sera soumis à la consultation publique.

Ledit projet de résolution est disponible pour consultation au bureau du greffier, aux heures ordinaires de bureau, au 201 Racine est, à Chicoutimi.

DONNE à Chicoutimi, ce 23 mai 1990

YVON R. BRISSON, Greffier
Adjoint
Ville de Chicoutimi

Ville de Chicoutimi

DEMANDE DE DEROGATION MINEURE

AVIS PUBLIC

Conformément aux dispositions du règlement numéro 826 de Ville de Chicoutimi, adopté selon les dispositions des articles 145.1 à 145.8 de la Loi sur l'aménagement et l'urbanisme (L.A.Q. chapitre A-19-1), le conseil de Ville de Chicoutimi adoptera à l'occasion de la séance régulière qui sera tenue le 18 juin 1990, une résolution acceptant une dérogation mineure sollicitée par Mme Danielle Lévesque, 1198 rue Duhaime, Chicoutimi, pour pouvoir porter une saillie jusqu'à 2,44 mètres en cour avant, visant à aménager une galerie accessible pour une personne se déplaçant en chaise roulante.

Ce projet ne cause pas préjudice aux propriétaires riverains.

Les citoyens de Ville de Chicoutimi auront l'occasion de se renseigner et se prononcer sur ce projet de résolution et sur les conséquences de son adoption, au cours de ladite assemblée du conseil qui sera tenue à la salle du conseil, 201 Racine est, Chicoutimi, lundi, le 18 juin 1990, à 19 h 00, alors que ledit projet de résolution sera soumis à la consultation publique.

Ledit projet de résolution est disponible pour consultation au bureau du greffier, aux heures ordinaires de bureau, au 201 Racine est, à Chicoutimi.

DONNE à Chicoutimi, ce 23 mai 1990

YVON R. BRISSON,
Greffier Adjoint
Ville de Chicoutimi

Ville de Chicoutimi

REGLEMENTS NUMEROS 90-021-90-023 ET90-024

AVIS PUBLIC

AVIS PUBLIC est par le présent donné que le conseil de la ville de Chicoutimi, a, le 30 avril 1990, passé et adopté les règlements portant les numéros 90-021, 90-023 et 90-024, ayant pour objet de modifier le règlement d'urbanisme numéro 760 de la Ville de Chicoutimi, de manière à:

Règlement numéro 90-021

PERMETTRE spécifiquement dans la zone 233-R les boulangeries et pâtisseries définies au numéro 107 du répertoire du Bureau Fédéral de la Statistique (B.F.S.);

Règlement numéro 90-023

AGRANDIR la zone 334-I à même la zone 332-L.

Règlement numéro 90-024

AGRANDIR la zone 134-R à même la zone 136-I.

Ces règlements ont été passés après avoir subi la lecture prescrite et sont déposés au bureau du conseil de la ville de Chicoutimi où les intéressés peuvent en prendre connaissance.

Ces règlements ont été approuvés par les personnes habiles à voter ayant le droit d'être inscrites sur la liste référendaire, le 22 mai 1990 et par la Municipalité Régionale de Comté du Fjord, le 8 mai 1990.

DONNE à Chicoutimi, ce 23 mai 1990

HELENE SAVARD, Greffier
Ville de Chicoutimi.

Une importante entreprise de la région de Québec recherche des

Ajusteurs-mécaniciens

Ferblantiers

Plombiers

Assembleurs-mécaniciens

Possédant l'une ou l'autre des qualifications suivantes:

• Carte de compétence "compagnon" plombier, ferblantier, mécanicien de chantier ou mécanicien de machinerie lourde.
• Certificat de capacité de mécanicien 4e, 3e, 2e classe
• DEC mécanique marine
• DEC fabrication mécanique
• DEC technique d'analyse d'entretien
• Diplôme mécanique diesel
• Diplôme mécanique machinerie lourde
• Diplôme machiniste
• Diplôme ferblanterie, métal en feuille
• Diplôme mécanique automobile.

Seuls les documents accompagnés de pièces justificatives seront considérés.

MIL DAVIE INC.
Case Postale 130
Lévis-Lauzon, (Québec)
G6V 6N7
Tél.: (418) 837-5841

CANTEL®

Une compagnie d'envergure nationale

Représentant(e)

Pour répondre et desservir une clientèle de plus en plus grandissante dans le domaine du téléphone cellulaire, nous sommes à la recherche d'une personne dynamique ayant le goût du défi et possédant des facilités à communiquer dans le secteur des affaires.

Expérience dans la vente nécessaire

Excellentes conditions de travail et avantages sociaux vous sont offerts.

Faire parvenir votre curriculum vitae à:

1021, boul. Université
Chicoutimi, Québec
G7H 6S5
att.: Denis Sénéchal, directeur

ROGERS
CENTRE DE SERVICE CANTEL
Des experts, tous des experts, rien que des experts!™

AUBIN (Mlle Gina) — Est décédée à Chicoutimi, à la suite d'une longue maladie, le 22 mai 1990, à l'âge de 30 ans et 11 mois, Mlle Gina Aubin, fille de feu M. Lawrence Aubin et de dame Lisette Larouche, demeurant au 24, Price est, appt A, Chicoutimi. La dépouille mortelle est exposée au salon Aubin, boul. St-Paul, à compter de jeudi, 13h00 et les funérailles auront lieu vendredi, à 11h00, en l'église du Christ-Roi et les cendres déposées au cimetière de Chicoutimi. Elle laisse dans le deuil, outre sa mère, sa soeur: Johanne (Pierre Gagnon), ses oncles et tantes: Anita Larouche (feu René Tremblay), Blanche Larouche (Lionel St-Hilaire), Jacqueline Larouche (Mario Simonato), Olivier Larouche (Marie-Paule Poitras), Emanuel Larouche (Cécile Bouchard), Mme Béatrice Busque (feu Adrien Larouche), ainsi que plusieurs cousins et cousines. Pour les personnes qui le désirent, faire des dons à la Société canadienne du cancer. Direction des funérailles: Maison Aubin.

HARVEY (M. Delphin) — Est décédé à Chicoutimi, le 23 mai 1990, à l'âge de 64 ans et 10 mois, M. Delphin Harvey, époux en 1ères noces de feu dame Mariette Caron et en 2ièmes noces de feu dame Gisèle Fradette, demeurant au Foyer St-François, rue Ste-Famille, Chicoutimi, autrefois de St-Fulgence. La dépouille mortelle est exposée en la résidence funéraire Gravel et Fils, 825, rue Bégin, coin des Champs-Elysées, Chicoutimi. Les funérailles auront lieu samedi le 26 mai 1990, à 11h00 en l'église de St-Fulgence et les cendres déposées au cimetière de St-Fulgence. Il fut à l'emploi du Ministère des Transports pendant de nombreuses années. Il laisse dans le deuil ses enfants: André Harvey (Johanne Guimond), Lina Harvey (Claude Tremblay), Hilaire Harvey (Lise Tremblay), Véronique Harvey (Marc Saulnier), Daniel Harvey (Dorie Lespérance), Miville Harvey, Sylvie Harvey, ses 10 petits-enfants et 2 arrière-petits-enfants, ainsi que ses neveux et nièces et de nombreux parents et amis. Direction funéraire: Gravel et Fils Ltée.

DUBOIS (Mme Jeanne Doré) — Est décédée à Chicoutimi, le 14 mai 1990, à l'âge de 88 ans, dame Jeanne Doré, épouse de feu M. J.-Edgar Dubois, demeurant au Centre gérontologique Beaumanoir, 904, Jacques-Cartier est, Chicoutimi. Selon la volonté de la défunte, la dépouille mortelle ne sera pas exposée. Les funérailles auront lieu samedi, le 26 mai 1990, à 13h30, en l'église Notre-Dame de Grâce, Chicoutimi et les cendres déposées au cimetière Saint-François-Xavier, Chicoutimi. Elle laisse dans le deuil, ses enfants: Fernand (Jacqueline Tremblay), feu Alphonse (Cora Côté), Pauline (Lévis Gravel), ses 7 petits-enfants: Christine Dubois (Richard Dumais), Jean Dubois (Guylaine Bureau), Louis Dubois (Sherry Wike), Claude Gravel (Sylvianne D'Oyle), Sylvain Gravel (Johanne Guérin), Johanne Gravel (Steeve Bull), Stéphane Gravel (Claudine Faucher), ses 10 arrière-petits-enfants, ses beaux-frères et belles-soeurs: Roméo Dubois (Dolorès Binet), Annette Dubois (feu Maurice Lévesque), Claire Dubois (Raymond Lévesque), Madeleine Dubois (feu Procule Chavarie), Colette Dubois (feu Frank Gaffney), Marguerite Dubois (Jules Girard), ainsi que ses neveux et nièces, de nombreux parents et amis. Pour ceux qui le désirent, faire parvenir vos dons à la Fondation régionale de l'Hôpital de Chicoutimi. La famille recevra les condoléances 1 heure avant la cérémonie religieuse à l'église. Direction funéraire: Maison Gravel & Fils Ltée.

NERON (Mme Marie-Anne) — Est décédée à l'Hôtel-Dieu de Roberval, à l'âge de 72 ans et 7 mois, Dame Marie-Anne Néron, épouse en 1ères noces de feu M. Gérard Larouche, et en 2ièmes noces de M. Arthur Doucet, de Roberval. La dépouille mortelle est exposée à la résidence funéraire, 820, boul. Marcotte, Roberval. Les funérailles auront lieu vendredi, le 25 mai 1990, à 14h00 en l'église Notre-Dame de Roberval et l'inhumation au cimetière St-Félicien. Elle laisse dans le deuil, outre son époux, ses enfants: Henri-Paul Larouche (Laurence Tremblay), Magella Larouche (Jean-René Bouchard) ainsi que de nombreux petits-enfants. Direction des funérailles: La Coopérative funéraire Lac-St-Jean.

FORTIN (Dame Jeannine) — Est décédée à Chicoutimi, le 23 mai 1990, à l'âge de 55 ans et 7 mois, dame Jeannine Fortin, fille de feu Diego Fortin et de feu dame Lucille Tremblay, demeurant au 2917, boul. St-Jean-Baptiste, Chicoutimi. La dépouille mortelle ne sera pas exposée. Une messe commémorative aura lieu samedi 14h00 à la Cathédrale et les cendres seront déposées au cimetière Saguenay. Elle laisse dans le deuil ses amis et les enfants de la famille de Laurette Martel et de feu Stanley Fortin. Pour ceux qui désireraient offrir des dons, les faire parvenir à la Fondation de l'Hôpital de Chicoutimi. La famille sera présente, après la cérémonie à l'Auberge des Gouverneurs, pour recevoir les condoléances des parents et amis. Direction funéraire: Maison Aubin Ltée.

LESPERANCE (Gertrude Boulay) Est décédée à l'Hôpital de Chicoutimi, le 24 mai 1990, à l'âge de 76 ans et 5 mois, dame Gertrude Boulay, épouse de feu M. Lorenzo Lespérance, demeurant au 60, rue Lévesque, Chicoutimi. La dépouille mortelle est exposée à 14h00, en la résidence funéraire Gravel et Fils, 825, avenue Bégin, coin des Champs-Elysées, Chicoutimi. Les funérailles auront lieu samedi, le 26 mai 1990, à 13h30, en l'église Christ-Roi, Chicoutimi et les cendres déposées au Columbarium Gravel et Fils. Elle était Fille d'Isabelle, Dame Chrétienne et membre de la garde d'honneur du St-Sacrement. Elle laisse dans le deuil sa fille adoptive Viola Fournier (L.-A. Trottier), son petit-fils Jacques, ses beaux-frères et belles-soeurs: Robert Lespérance (feu Yvette Bilodeau), Paul Lespérance (Florence Demers), Antoinette Tremblay (feu Philippe Lespérance), Roger Charron (feu Rita Lespérance), neveux et nièces et de nombreux parents et amis. Pour ceux qui le désirent, faire parvenir vos dons en la faveur de la Fondation régionale de l'Hôpital de Chicoutimi. Direction funéraire: Gravel et Fils Ltée.

PARADIS (Mme Claire Tremblay) Est décédée à l'Hôpital de Chicoutimi, suite à une longue maladie, le 24 mai 1990, à l'âge de 58 ans, dame Claire Tremblay, épouse de M. Edmond-Louis Paradis, demeurant au 220, rue du Cran, Chicoutimi. La dépouille mortelle est exposée en la résidence funéraire Gravel et Fils, 825, avenue Bégin, coin des Champs-Elysées, Chicoutimi. Les funérailles auront lieu samedi, le 26 mai 1990, à 14h00 en l'église St-Paul-Apôtre de Chicoutimi et les cendres déposées au cimetière Saguenay. Outre son époux, elle laisse dans le deuil ses enfants: Diane, Marlène et Fabien, ses frères et soeurs: Marcelle Tremblay, Joachim Tremblay (Nada Bélinac), Gemma Tremblay (Ghislain Ouellet), Normand Tremblay (Lise Villeneuve), France Tremblay (Maude Landry), Alain Tremblay (Claire Morin), Rita Tremblay (Alen Lapointe), ses beaux-frères et belles-soeurs: Candide Paradis (Léo Bolduc), Raymond-Noël Paradis (Paula Labonté), et de nombreux parents et amis. Pour ceux qui le désirent, une dame bénévole sera présente au salon afin de recueillir vos dons en la faveur de la Société canadienne du cancer. Direction funéraire: Gravel et Fils Ltée.

TREMBLAY (M. Paul-Emile) — Est décédé le 23 mai 1990, à Chicoutimi, à l'âge de 64 ans et 2 mois, M. Paul-Emile Tremblay, époux de dame Madeleine Sévigny, demeurant au 91, rue Laniel, Chicoutimi-Nord. La dépouille mortelle sera exposée jeudi, à 14h00, au salon funéraire Emery Gravel Inc., 2075, boul. Tadoussac, Chicoutimi (Nord). Les funérailles auront lieu samedi, à 11h00, en l'église St-Luc et les cendres seront déposées au Columbarium Emery Gravel Inc. Outre son épouse, il laisse dans le deuil, ses enfants: Marjolaine (Richard Langlois), Nicole (André Guérin), Diane (Roger Maltais), Lucie (Michel Girard), Denis (Chantale Desjardins), Fernand (Sonia Yockell), Gilles (Danielle Tremblay), Rock (Diane Lebel), Danielle (Sylvain Coulombe), Rachel (Michel Lapointe), Jean-Paul (Sonia Fortin), Michelle (Robert Bourdages) et Odette; ses frères et soeurs: feu Thomas (Diane Potvin), feu Ludger (feu Desneiges Bolduc), Georgette (feu Lionel Gagné, Jean Desgagné), feu Alonzo (Léda Desbiens), Pierre Maurice, Soeur Jeannine de la Congrégation des Augustines de l'Hôpital de Chicoutimi; ses beaux-frères et belles-soeurs: feu Antoinette Sévigny (Paul Gagné), feu Jeanne (feu Louis-Joseph Boivin, Richard Topping), Fernand (Nicole Tremblay), Denise (Ovila St-Gelais), feu Robert (Judith Gobeil), André (Nicole Denis), Germain (Marie-Jeanne Jean), Jean-Paul (Louisette Roy), feu Lisette (Carol Perron), Monique (Marcel Martel), il laisse également 21 petits-enfants et plusieurs neveux et nièces. Direction funéraire: Maison Emery Gravel Inc. de Chicoutimi (Nord).

IN MEMORIAM

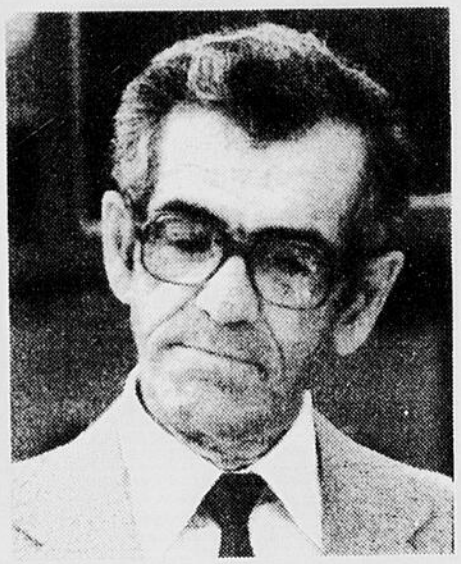

GAGNE (M. Jean-Baptiste) — Est décédé au Centre hospitalier de Jonquière, le 24 mai 1990, à l'âge de 75 ans et 3 mois, M. Jean-Baptiste Gagné, époux en 1ères noces de feu Dame Lucienne Simard et en 2ièmes noces de Dame Julienne Dufour, demeurant au 2311, rue Larouche, Jonquière. La dépouille mortelle est exposée au salon funéraire Nault & Caron, 2770, rue de la Salle à Jonquière. Les funérailles auront lieu samedi, le 26 mai 1990 à 13h00 en l'église St-Mathias. La dépouille mortelle sera incinérée au crématorium Nault & Caron, et les cendres seront déposées au cimetière d'Arvida. Il laisse dans le deuil, outre son épouse, ses enfants: Jean-Guy (Diane Lapointe), Judith (Raymond Cyr), Agathe (Jacques Veilleux), André (Eileen Payne), Cédulie, Noëlla (Serge Moffat), Louisette (Jean-Marie Pelletier), Simone (Benoît Lapierre), Thérèse (Luc Vaillancourt), Michel (Francine Cardin), Anne (Jacques Tremblay), Josée (Russel Dufour), Luc, Christian (Danielle Belley), Paul, ses beaux-enfants: Michel Sauvé (Lise Tremblay), Claire Sauvé, Richard Sauvé (Claire Savard), Jean-Pierre Sauvé (Johanne Tremblay), ses dix-sept petits-enfants, ses beaux-frères et belles-soeurs ainsi que plusieurs neveux et nièces. Vos dons à la Fondation de l'Hôpital de Jonquière seront appréciés. Direction des funérailles: Nault & Caron.

IN MEMORIAM

CARDINAL (M. Benoît) — Est décédé à l'Hôpital de Chicoutimi, le 22 mai 1990, à l'âge de 58 ans et 10 mois, M. Benoît Cardinal, époux de dame Claire Tremblay, demeurant au 1186, Lorenzo Genest, à Chicoutimi. La dépouille mortelle sera exposée mercredi, à compter de 19h00, en la résidence funéraire Gravel & Fils, 825, avenue Bégin, coin des Champs-Elysées, à Chicoutimi. Les funérailles auront lieu vendredi, à 11h00, en l'église de Notre-Dame de Grâce et les cendres déposées au cimetière de St-François-Xavier. Il était directeur des succursales de Chicoutimi et Jonquière du Trust Général Inc. «Le maître courtier», président ex-officio du Club Lion de Chicoutimi et membre honoraire à vie de la Garde paroissiale de Chicoutimi. Il laisse dans le deuil, outre son épouse, ses enfants: Pierre (Céline Côté), Mireille (Daniel Hamelin), Guy, Sylvain (Julie Tremblay), Dany (Danièle Tremblay), ses petits-enfants: Michaël, Mélissa, Pierre-Alexandre et Mathieu, ses frères et soeurs: feu Paul Cardinal (feu Bertha Girard), feu Jeanne Cardinal (feu Daniel O'Connor), Fleurette Cardinal (Arthur Beaulieu), feu Gaston Cardinal (Patricia Briand), Collette Cardinal (feu Laurent Tremblay), Denise Cardinal (Gérald Tremblay), Monique Cardinal (Vincent Leduc) et Gilles Cardinal (Marielle Tremblay), ses beaux-frères et belles-soeurs: feu Charles-Emile Tremblay (feu Laetitia Tremblay), Laurette Tremblay (1ères noces feu Georges-Henri Morissette et en 2ièmes noces Louis Bouchard), feu Jean-Paul Tremblay (Rita Simard), Jeanne d'Arc Tremblay (Georges Jean), Rosaire Tremblay (1ères noces feu Pierrette Truchon et en 2ièmes noces Huguette Gauthier), Thérèse Tremblay (Jean-Paul Lavoie), Marcel Tremblay (Marie-Alice Nepton), Candide Tremblay (feu Wellie Harvey), Jean-Yves Tremblay, ainsi que de nombreux neveux et nièces, parents et amis. Pour ceux qui le désirent, une dame bénévole sera présente au salon afin de recueillir vos dons en faveur de la Société canadienne du cancer. Direction funéraire: Gravel & Fils Ltée.

ALCAN

OFFRE D'EMPLOI

Poste ouvert aux hommes ou aux femmes.

TECHNICIEN EN ÉLECTRO-INSTRUMENTATION

LE POSTE:

Entretien et réparation des circuits et équipements électriques, électroniques, hydrauliques et pneumatiques incluant les systèmes de contrôle commandés par ordinateur, automates programmables, etc...

LES EXIGENCES:

1. D.E.C. en instrumentation et contrôle ou D.E.C. en électrodynamique.
2. Certificat de qualification (licence «C») émis par le ministère de la Main-d'Oeuvre et de la Sécurité du Revenu.

NOTE:

Les candidats devront réussir des examens d'admission en mathématiques, lecture de plan et connaissances pratiques et théoriques du métier.

LA RÉMUNÉRATION:

Conformément aux dispositions de la convention collective de travail.

ENDROIT DE TRAVAIL:

Usine Isle-Maligne, ALMA.

Faire parvenir votre curriculum vitae avant le 4 juin 1990, à 16h00.

SOCIÉTÉ D'ÉLECTROLYSE ET DE CHIMIE ALCAN LTÉE
USINE ISLE-MALIGNE

Compétence: Monsieur Ulysse Paradis
1025, rue des Pins Ouest
ALMA (Québec)
G8B 5W2

le QUOTIDIEN
SPORTS

Victoire de 7-1

Les Reds dérèglent la machine des Expos

MONTREAL(DC) - Les Expos ont été mis en déroute par la meilleure équipe sur la route et dans les ligues majeures.

Devant 14 562 personnes, les Reds de Cincinnati ont dérouté les Expos 7-1 pour remporter leur 15e victoire à l'étranger.

Face à l'équipe de l'heure, la machine des Expos s'est déréglée et ils ont mis fin à leur séquence de quatre victoires.

Kevin Gross (5-3) a subi la défaite, allouant six points et sept coups sûrs en 4.1 manches.

Les Reds ont marqué quatre

Richard Milo

points à la quatrième et trois autres à la cinquième. Un double de Ron Oester de deux points a couronné la poussée de quatre points.

Quand ils marquent les premiers, les Reds sont quasiment invincibles. Jusqu'ici, ils ont marqué le premier point 22 fois et ils l'ont emporté 21 fois.

Ron Robinson (2-1) n'a accordé que quatre coups sûrs en six manches. Au total, les Expos ont réussi 10 coups sûrs, les Reds 13.

Delino DeShields a produit le seul point des Expos à l'aide d'un simple à la neuvième.

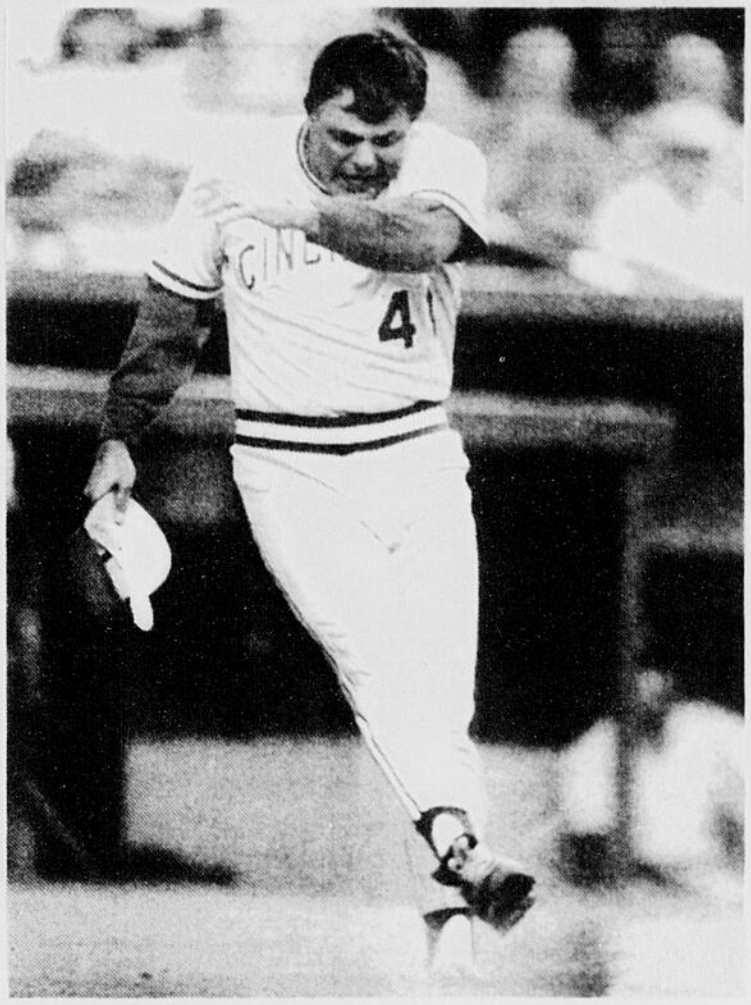

LOU PINIELLA... a brassé du sable après que l'officiel l'eût obligé à quitter le match en première manche.

(Laserphoto PC)

Gross lançait des balles de feu mais...

MONTREAL (PC) - Kevin Gross lançait du feu hier soir mais il manquait de précision et c'est ce qui lui a causé des problèmes.

«Il n'avait jamais lancé d'aussi bonnes balles rapides cette saison mais le problème, c'est qu'il n'était pas précis», a expliqué Buck Rodgers.

A la quatrième, il a donné trois simples d'affilée aux trois premiers frappeurs et le double de Ron Oester lui a coûté deux points.

«Ce double a été le gros coup. Ce soir, je n'ai pas utilisé tous mes lancers et c'est ce qui m'a fait du tort», a révélé Gross.

Après avoir marqué quatre points à la quatrième, les Reds ont ajouté trois autres points, à la cinquième.

«Avec un déficit de 7-0, nous n'avons jamais été capables de revenir dans le match. Ils nous ont bottés le derrière», a noté Buck.

En relève à Gross, Bill Sampen a aussitôt donné un double de deux points à Eric Davis sur son premier lancer, à la cinquième.

«Il a lancé une balle glissante qui est restée suspendue. Il n'est pas constant avec sa balle glissante. Il a une bonne balle rapide et un bon changement de vitesse, mais il lance deux bonnes glissantes et une mauvaise», a indiqué Rodgers.

«Le lancer qu'il a effectué à Davis, c'était une mauvaise glissante.»

Le gérant Lou Piniella a été expulsé dès la première manche et il a ensuite regardé le match à la télévision.

«J'avais le meilleur siège dans tout l'amphithéâtre, a-t-il dit. Je pense qu'il (Steve Rippley) a agi prématurément. J'avais l'impression que sa zone des prises était trop large et je lui ai dit.»

Au losange

MONTREAL (PC) - Les Reds forment l'équipe de l'heure dans la Ligue nationale.

«Ils sont excellents au chapitre de la rapidité, de la puissance et en relève», reconnaît Buck Rodgers.

«Je pense qu'il faut s'attaquer à leurs partants avant la cinquième ou la sixième manche. Ils sont très fort en relève et Lou Piniella n'hésitera pas à utiliser ses releveurs.»

Le releveur Tom Costello est de retour à Montréal mais il ne va pas réintégrer la formation immédiatement.

A Indianapolis (AAA), il a effectué trois présences après avoir été cédé le 17 mai.

Mercredi, il a alloué deux coups sûrs et un point en deux manches et un tiers.

Le nom de Costello a été placé sur la liste des blessés le 25 avril à cause d'une blessure à l'aine.

Andres Galarraga a réussi au moins un point produit dans 10 des 16 dernières rencontres des Expos. Il est 18-en-57, ayant claqué deux doubles, deux circuits, produit 13 points.

Otis Nixon n'est qu'à seulement quatre buts volés de Mitch Webster qui occupe le cinquième rang dans l'histoire des Expos avec 96 buts volés.

Rodgers surpris de son dossier

MONTREAL (PC) - Après 40 matchs, les Expos ont démontré qu'ils étaient bien en vie.

«Plusieurs croyaient qu'on serait enterrés en sortant de la barrière de départ mais jusqu'à maintenant, nous avons démontré que nous sommes capables de compétitionner», dit Buck Rodgers.

«Notre dossier est de 22-18. Je suis un peu surpris. J'aurais été content d'une fiche de 18-22. C'est à peu près ce que nous avions à la même époque en 1987.»

Après 40 matchs, la perte des trois partants autonomes semble avoir été comblée par Oil Can Boyd, Mark Gardner et Zane Smith.

«Nous voyons maintenant la lumière au bout du tunnel. Nos gros points d'interrogation (à l'entraînement) sont devenus de petits points.»

Après le match de mercredi, Rodgers a d'ailleurs discuté du sujet avec l'instructeur des lanceurs, Larry Bearnarth.

Les deux ont vu plein de choses positives dans le premier quart de la saison.

«Nos trois recrues -- Delino DeShields, Marquis Grissom, Larry Walker, ont réussi à tenir la tête hors de l'eau.

«Gardner (Mark) est en train de devenir un des bons lanceurs dans le circuit. Boyd (Oil Can) a lancé deux jeux blancs à ses trois derniers départs.

«Gross (Kevin) n'a jamais été aussi constant depuis que je suis ici. Martinez (Dennis) a également été constant mais nous n'avons pas compté beaucoup de points pour l'aider.»

La relève, en revanche, n'a pas été aussi efficace qu'on l'aurait voulu.

«Nos releveurs gauchers avaient bien fait au début de la saison mais ils ne font pas aussi bien depuis quelques temps. C'est une chose qu'il faut corriger.»

Lutte serrée

Depuis son arrivée à Montréal, Rodgers dit qu'il n'a jamais vu un aussi bel équilibre dans la section Est. Toutes les équipes ont des chances.

«Disons qu'aucune équipe n'a une formation aussi intimidante que celle des Mets en 1986.

«Les Mets ont les lanceurs, les Pirates les frappeurs, mais ils ont perdu le gaucher John Smiley jusqu'à la pause du match des étoiles.

«Même les Phillies se sont améliorés. Ils jouent mieux qu'en début de saison quand on les a affrontés.»

En fait, dans de telles conditions, l'équipe qui effectuera une poussée pourrait bien prendre une sérieuse option sur le championnat.

Marquis Grissom était en congé

MONTREAL (PC) - Marquis Grissom a eu congé hier contre le droitier Ron Robinson même s'il frappe beaucoup mieux depuis quelques temps.

«Je ne veux pas que son niveau de confiance tombe. Je vais l'utiliser pendant quelques temps seulement contre les gauchers», a expliqué Buck Rodgers.

Mercredi contre les Padres, Grissom a réussi deux coups sûrs et produit le deuxième point à l'aide d'un simple contre le gaucher Bruce Hurst. Il a réussi 12 coups sûrs à ses 32 dernières présences pour hausser sa moyenne à .257.

«Je n'ai rien changé à mon élan. La différence, c'est que la balle tombe maintenant en lieu sûr», dit-il.

«En début de saison, je m'élançais toutefois trop souvent sur de mauvais lancers. Je me suis ajusté aux lanceurs.»

Quant à la confiance, Grissom sait qu'il peut jouer dans les ligues majeures.

«Je m'en suis rendu compte l'an dernier quand j'ai été rappelé.»

Hier, Grissom a cédé sa place à Dave Martinez. Il s'agit d'un système d'alternance temporaire car Rodgers a toujours l'intention d'utiliser ses trois recrues sur une base régulière.

Les chiffres

Baseball

LIGUE NATIONALE

SOMMAIRES

San Fran 000 000 020 000—2 6 0
St. Louis 200 000 000 001—3 9 0
Robinson, Thurmond (7), Bedrosian (8), Brantley (9), Vosberg (P,0-1) (12) et Carter; Kennedy (10), Tudor, Dayley (8), L.Smith (9), Niedenfuer (12), DiPino (G,1-0) (12) et Pagnozzi, Zeile (11).
C: StL — Coleman (2).

Los Angeles 206 200 500—15 20 0
Chicago 000 013 011—6 8 1
Valenzuela (G,4-3), Hartley (7), Maddux (9) et Scioscia; Dempsey (7), Lancaster (P,3-2), Wilson (3), Pico (7), Williams (9) et Wrona. **C**: LA — Scioscia (6), Samuel (2); Chi — Dunston 2 (8), Sandberg (7).

CLASSEMENT

	G.	P	Moy	Diff
Section Est				
Pittsburgh	24	16	.600	—
Philadelphie	23	16	.590	½
Montréal	22	19	.537	2½
New York	19	20	.487	4½
Chicago	19	22	.463	5½
St. Louis	19	22	.463	5½
Section Ouest				
Cincinnati	27	10	.730	—
Los Angeles	21	20	.512	8
San Diego	19	21	.475	9½
Atlanta	15	23	.395	12½
San Francisco	16	25	.390	13
Houston	15	25	.375	13

Jeudi, 24 mai
Cincinnati 7 Montréal 1
San Diego 5 New York 4
St. Louis 3 San Francisco 2 (12 manches)
Los Angeles 15 Chicago 6
Philadelphie 8 Atlanta 4

Vendredi, 25 mai

LANCEURS PREVUS

Houston (Scott 1-5) à Chicago (Boskie 1-0), 14h20
Cincinnati (Armstrong 7-1) à Montréal (Martinez 3-3), 19h35
San Diego (Rasmussen 3-2) à New York (Cone 1-2), 19h35
Atlanta (Glavine 2-2) à Philadelphie (Cook 5-0), 19h35
San Francisco (Burkett 2-1) à Pittsburgh (Terrell 1-3), 19h35
Los Angeles (Martinez 4-2) à St. Louis (Magrane 2-6), 20h35

Houston à Chicago, 14h20
Cincinnati à Montréal, 19h35
San Diego à New York, 19h35
Atlanta à Philadelphie, 19h35
San Francisco à Pittsburgh, 19h35
Los Angeles à St. Louis, 20h35

Samedi, 26 mai
Cincinnati à Montréal, 13h35
Houston à Chicago, 14h20
San Diego à New York, 19h05
Atlanta à Philadelphie, 19h05
San Francisco à Pittsburgh, 19h05
Los Angeles à St. Louis, 20h05

Dimanche, 27 mai
Cincinnati à Montréal, 13h35
San Diego à New York, 13h35
Atlanta à Philadelphie, 13h35
San Francisco à Pittsburgh, 13h35
Los Angeles à St. Louis, 14h15
Houston à Chicago, 14h20

LES MENEURS

	MJ	AB	P	C	S.	Moy.
Dykstra, Pha	33	136	31	55		.404
Alomar, SD	38	151	18	52		.344
Dawson, Chi	38	137	25	47		.343
Sabo, Cin	34	142	30	48		.338
Larkin, Cin	36	139	22	46		.331
Gwynn, SD	39	156	23	51		.327
McGee, StL	40	163	29	53		.325
Santiago, SD	36	126	15	41		.325
Hatcher, Cin	35	142	20	46		.324
Treadway, Atl	30	112	10	36		.321

Au bâton (102 apparitions) — Dykstra, Philadelphie, .404; Alomar, San Diego, .344; Dawson, Chicago, .343; Sabo, Cincinnati, .338; Larkin, Cincinnati, .331.

Points — Bonilla, Pittsburgh, 31; Dykstra, Philadelphie, 31; Sabo, Cincinnati, 30; McGee, St. Louis, 29; Bonds, Pittsburgh, 28.

Points produits — Dawson, Chicago, 41; Bonilla, Pittsburgh, 35; WClark, San Francisco, 32; Bonds, Pittsburgh, 31; JCarter, San Diego, 31.

Coups sûrs — Dykstra, Philadelphie, 55; McGee, St. Louis, 53; Alomar, San Diego, 52; TGwynn, San Diego, 51; Sandberg, Chicago, 50.

Doubles — Presley, Atlanta, 15; Dykstra, Philadelphie, 12; Sandberg, Chicago, 12; **Wallach, Montréal, 12**, 5 à égalité avec 11.

Triples — Coleman, St. Louis, 4; BHatcher, Cincinnati, 3; Bonilla, Pittsburgh, 3; Kruk, Philadelphie, 3; **Raines, Montréal, 3**; Uribe, San Francisco, 3.

Circuits — Dawson, Chicago, 13; Bonilla, Pittsburgh, 11; **Wallach, Montréal, 10**; 6 à égalité avec 8.

Buts volés — Coleman, St. Louis, 19; Samuel, Los Angeles, 18; **Raines, Montréal, 15**; Yelding, Houston, 14; Bonds, Pittsburgh, 12; **Grissom, Montréal, 12**; Sabo, Cincinnati, 12.

Lanceurs (5 décisions) — Cook, Philadelphie, 5-0, 1.000, 2.38; Armstrong, Cincinnati, 7-1, .875, 1.86; Heaton, Pittsburgh, 7-1, .875, 2.84; Viola, New York, 7-1, .875, 1.66; Drabek, Pittsburgh, 6-1, .857, 2.42.

Retraits — Gooden, New York, 64; RMartinez, Los Angeles, 57; Viola, New York, 57; DeLeon, StLouis, 52; Cone, New York, 43; Hurst, San Diego, 43.

Victoires protégées — RMcDowell, Philadelphie, 11; **Burke, Montréal, 10**; DaSmith, Houston, 8; Franco, New York, 8; MiWilliams, Chicago, 8; Myers, Cincinnati, 8.

LIGUE AMERICAINE

SOMMAIRES

Milwaukee 000 010 000—1 6 2
Oakland 420 400 12x—13 18 2
Filer (P,2-3), Mirabella (4), Fossas (8) et Surhoff; Stewart (G,8-1), Norris (8) et Steinbach, Quirk (7). **C**: Oak — Canseco 2 (17).

Kansas City 000 010 000—1 5 1
Boston 100 110 01x—4 9 0
Gubicza (P,2-5) et Macfarlane; Clemens (G,7-2) et Pena.

CLASSEMENT

	G.	P	Moy	Diff
Section Est				
Milwaukee	22	16	.579	—
Boston	21	18	.538	1½
Toronto	21	21	.500	3
Cleveland	19	20	.487	3½
Detroit	19	24	.442	5½
New York	16	22	.421	6
Baltimore	17	24	.415	6½
Section Ouest				
Oakland	28	12	.700	—
Chicago	23	14	.622	3½
Minnesota	22	18	.550	6
Seattle	21	21	.500	8
Californie	18	23	.439	10½
Texas	18	23	.439	10½
Kansas City	15	24	.385	12½

Jeudi, 24 mai
Oakland 13 Milwaukee 1
Boston 4 Kansas City 1
Texas 3 Detroit 2
Chicago 5 Baltimore 3
Minnesota 5 New York 4
Cleveland à Seattle S
Toronto en Californie S

Vendredi, 25 mai

LANCEURS PREVUS

Chicago (Hibbard 3-2) à Detroit (Petry 4-1), 19h35
Boston (Hetzel 1-3) au Minnesota (Smith 2-4), 20h05
New York (Cary 1-0) à Kansas City (Davis 1-4), 20h35
Baltimore (Harnisch 4-1) au Texas (Brown 5-3), 20h35
Milwaukee (Bosio 4-2) en Californie (Langston 3-4), 22h35
Cleveland (Swindell 2-3) à Oakland (Sanderson 4-2), 22h35
Toronto (Blair 0-0) à Seattle (Bankhead 0-1), 22h35

Chicago à Detroit, 19h35
Boston au Minnesota, 20h05
New York à Kansas City, 20h35
Baltimore au Texas, 20h35
Milwaukee en Californie, 22h35
Cleveland à Oakland, 22h35
Toronto à Seattle, 22h35

Samedi, 26 mai
Chicago à Detroit, 19h35
Boston au Minnesota, 20h05
New York à Kansas City, 20h35
Baltimore au Texas, 20h35
Milwaukee en Californie, 22h35
Cleveland à Oakland, 22h35
Toronto à Seattle, 22h35

LES MENEURS

	MJ	AB	P	C	S.	Moy.
Griffey, Sea	42	164	31	60		.366
Heath, Det	35	106	15	38		.358
Guillen, Chi	36	124	17	43		.347
Martinez, Sea	37	131	24	45		.344
R.Henderson, Oak	36	131	33	44		.336
Fielder, Det	41	147	28	48		.327
Davis, Sea	39	144	22	47		.326
Gruber, Tor	**40**	**156**	**23**	**50**		**.321**
Sheffield, Mil	30	112	18	36		.321
Gladdon, Min	37	153	24	49		.320

Au bâton (102 apparitions) — Griffey, Seattle, .366; Heath, Detroit, .358; Guillen, Chicago, .347; EMartinez, Seattle, .344; RHenderson, Oakland, .336.

Points — RHenderson, Oakland, 33; Canseco, Oakland, 32; Griffey, Seattle, 31; Fielder, Detroit, 28; Yount, Milwaukee, 27.

Points produits — Canseco, Oakland, 40; Fielder, Detroit, 39; **Gruber, Toronto, 36**; Leonard, Seattle, 32; Maldonado, Cleveland, 31.

Coups sûrs — Griffey, Seattle, 60; Trammell, Detroit, 52; **Gruber, Toronto, 50**; Gladden, Minnesota, 49; Fielder, Detroit, 48.

Doubles — Gladden, Minnesota, 12; **MWilson, Toronto, 12**; RHenderson, Oakland, 12; 7 à égalité avec 11.

Triples — Brumley, Seattle, 4; Guillen, Chicago, 4; Phillips, Detroit, 4; **Fernandez, Toronto, 3**; Jacoby, Cleveland, 3; SFinley, Baltimore, 3; Webster, Cleveland, 3.

Circuits — Fielder, Detroit, 17; Canseco, Oakland, 15; **Gruber, Toronto, 12**; McGwire, Oakland, 11; Griffey, Seattle, 10.

JUNIOR MAJEUR

CLASSEMENT

	G.	P	Moy.	Diff
Jonquière	5	1	.833	—
Sherbrooke	3	1	.750	1
Shawinigan	3	2	.600	1½
Trois-Rivières	4	4	.500	2
Rive-Sud	3	4	.429	2½
Ste-Foy	3	4	.429	2½
Charlesbourg	0	7	.000	5½

Mardi, 22 mai
Rive-Sud à Jonquière, remis, pluie
Charlesbourg 8 Trois-Rivières 10
Ste-Foy à Shawinigan, remis, pluie

Mercredi, 23 mai
Trois-Rivières 14 Charlesbourg 9

Jeudi, 24 mai
Ste-Foy à Jonquière, 20h
Trois-Rivières à Shawinigan, 19h30
Rive-Sud à Sherbrooke, 20h

Vendredi, 25 mai
Rive-Sud à Jonquière, 20h

Chiffres des Expos

AU BATON

	AB	PC	CS	PP	CC	BV	Moy.
Aldrete, Mike	24	2	8	1	0	1	.333
DeShields, Delino	144	21	42	10	2	11	.292
Fitzgerald, Mike	61	8	14	5	1	2	.230
Foley, Tom	10	1	3	1	0	0	.300
Galarraga, Andres	142	15	36	21	3	2	.254
Goff, Jerry	10	0	1	0	0	0	.100
Grissom, Marquis	136	21	35	10	0	12	.257
Johnson, Wallace	16	2	4	2	1	0	.250
Martinez, Dave	47	5	13	5	0	2	.277
Nixon, Otis	24	7	6	2	0	9	.250
Noboa, Junior	31	2	6	1	0	1	.194
Owen, Spike	124	10	37	12	2	3	.298
Raines, Tim	139	21	40	18	1	15	.288
Santovenia, Nelson	71	5	11	8	1	0	.155
Walker, Larry	101	14	30	11	3	9	.297
Wallach, Tim	158	22	49	30	10	0	.310

AU MONTICULE

	G	P	VP	ML	PM	BB	R	MPM
Boyd, Dennis	3	2	0	51.2	19	13	35	3.31
Burke, Tim	0	0	10	17.2	9	5	13	4.60
Costello, John	0	0	0	0.1	0	0	0	0.00
Frey, Steve	2	1	3	15.0	9	8	10	5.40
Gardner, Mark	2	2	0	47.1	10	18	41	1.90
Gross, Kevin	5	2	0	53.0	21	23	28	3.57
Hall, Drew	2	5	1	26.2	10	14	17	3.38
Martinez, Dennis	3	3	0	65.0	22	20	36	3.05
Sampen, Bill	2	0	0	18.2	2	4	13	0.97
Schmidt, Dave	0	0	0	11.2	3	5	12	2.33
Smith, Zane	2	3	0	45.2	17	18	22	3.36
Thompson, Rich	0	0	0	1.0	0	0	0	0.00

REDS 7,

EXPOS 1

	ab	p	cs	pp
Sabo 3b	5	1	1	0
BHtchr cc	5	2	4	0
Larkin ac	4	2	2	1
Quinons ac	0	0	0	0
EDavis cg	5	1	2	2
Winghm cc	0	0	0	0
ONeill cd	3	1	0	0
Bnzngr 1b	4	0	2	2
Oester 2b	5	0	2	2
Oliver r	2	0	0	0
RRobnsn l	3	0	0	0
Rooms fs	1	0	0	0
Birtsas l	0	0	0	0
Layana l	0	0	0	0
Totaux ..	**37.7**		**13.7**	

	ab	p	cs
DeShlds 2b	5	0	3 1
DMrtnz cc	2	0	0 0
Grissom cc	2	0	0 0
Raines cg	4	0	1 0
Aldrete 1b	3	0	0 0
Galarrg 1b	1	0	0 0
Wallach 3b	3	0	2 0
Burke l	0	0	0 0
Walker cd	4	0	0 0
Fitzgerld r	4	0	2 0
Owen ac	2	0	0 0
Frey l	0	0	0 0
WJhnsn fs	1	0	0 0
Schmidt l	0	0	0 0
Goff 3b	1	1	1 0
KeGross l	1	0	1 0
Sampen l	0	0	0 0
Foley ac	1	0	0 0
Noboa ac	2	0	0 0
Totaux ..	**36.1**		**10.**

1

Cincinnati	000	430	000—7
Montréal ...	000	000	001—1

E—Wallach, Quinones. DJ—Cincinnati 1, Montréal 2. LSB—Cincinnati 10, Montréal 10. 2B—KeGross, Oester, BHatcher, EDavis, Wallach, Benzinger. BS—Benzinger.

Cincinnati	ML	CS	.P	PM	BB	RB
RRobinson G,2-1	6	4	0	0	2	2
Birtsas	1 2-3	3	0	0	0	0
Layana	1 1-3	3	1	1	0	2

Montréal	ML	CS	.P	PM	BB	RB
KeGross P,5-3	4 1-3	7	6	6	3	3
Sampen	1 2-3	4	1	1	0	1
Frey	1	1	0	0	2	1
Schmidt	1	1	0	0	0	0
Burke	1	0	0	0	0	0

Atteint—Oliver par Sampen. ML—Birtsas.
Arbitres—Marbre, Rippley; 1er, Darling; 2e, Froemming; 3e, Pulli.
D—2:53. A—14 562.

Hockey

LIGUE NATIONALE

Finale de la Coupe Stanley
Quatre de sept

Boston vs Edmonton

Mardi, 15 mai
Edmonton 3 Boston 2 (3 P)
(Edmonton mène 1-0)

Vendredi, 18 mai
Edmonton 7 Boston 2
(Edmonton mène 2-0)

Dimanche, 20 mai
Boston 2 Edmonton 1
(Edmonton mène 2-1)

Mardi, 22 mai
Boston 1 Edmonton 5
(Edmonton mène 3-1)

Jeudi, 24 mai
Edmonton 4 Boston 1
(Edmonton gagne la Coupe Stanley 4-1)

LES MARQUEURS

	B	P.	Pts
Simpson, Edm	16	15	31
Messier, Edm	9	22	31
Neely, Bos	12	16	28
Kurri, Edm	10	15	25
Tikkanen, Edm	13	11	24
Anderson, Edm	10	12	22
Larmer, Chi	7	15	22
Savard, Chi	7	15	22
Janney, Bos	3	19	22
Hull, StL	13	8	21
Roenick, Chi	11	7	18
Druce, Wash	14	3	17
Lamb, Edm	6	11	17
Bourque, Bos	5	12	17
Presley, Chi	9	6	15
S.Smith, Edm	5	10	15
Burridge, Bos	4	11	15
Wilson, Chi	3	12	15
Murphy, Edm	6	8	14
Oates, StL	2	12	14
Poulin, Bos	8	5	13
Thomas, Chi	7	6	13
Brind'Amour, StL	5	8	13
Gilbert, Chi	5	8	13
Courtnall, Wash	4	9	13
Propp, Bos	4	9	13
Ruotsalainen, Edm	2	11	13
Nicholls, NYR	7	5	12
Hunter, Wash	4	8	12
Elik, LA	3	9	12
Brown, StL	2	10	12

Sommaire

Ligue Nationale

Edmonton 4
Boston 1

Première période
Aucun but.
Pénalités — Bourque Bos 2:56; Tikkanen Edm 4:32; Galley Bos 4:45.

Deuxième période
1. Edmonton, Anderson 10 1:17
2. Edmonton, Simpson 16 (Anderson) 9:31
Pénalité — Aucune.

Troisième période
3. Edmonton, S.Smith 5 (Messier, Simpson) 6:09
4. Edmonton, Murphy 6 (Lamb, Gelinas) 14:53
5. Boston, Byers 1 (D.Sweeney, Bourque) 16:30
Pénalités — Huddy Edm 7:09; Bourque Bos 11:46.

Tirs au but

Edmonton	10	5	7	—22
Boston	10	10	10	—30

Gardiens — Edmonton:Ranford (G,16-6); Boston:Moog (P,13-7).
Avantages numériques — Edmonton:0-3; Boston:0-1.
Arbitre — Andy vanHellemond. **Juges de lignes** — Ray Scapinello, Swede Knox.
Assistance — 14 448.

Malgré le départ du 99

Les Oilers confirment leur excellence

BOSTON (PC) - L'ère Gretzky est bel et bien terminée à Edmonton.

En enlevant leur cinquième coupe Stanley en sept ans, les Oilers ont fait la preuve qu'ils pouvaient gagner sans leur ex-leader, parti pour Los Angeles il y a deux ans.

Hier soir au Garden, ils ont confirmé leur excellence en l'emportant 4-1 face aux Bruins de Boston dans le cinquième match de la finale. Edmonton gagne ainsi la série quatre victoires victoires à une.

Dans ce triomphe des Oilers, plusieurs joueurs ont su tirer leur épingle du jeu. On pense bien sûr à Mark Messier, Jari Kurri, Glenn Anderson, Craig Simpson et Esa Tikkanen. Mais le meilleur

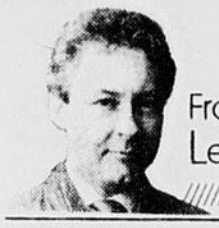

François Lemenu

d'entre-eux aura finalement été Bill Ranford qui a mérité le trophée Connie Smythe. Encore une fois brillant dans ce cinquième match, Ranford est devenu le neuvième gardien à se voir attribuer cet honneur qui récompense le meilleur joueur des séries. En cinq parties, les Bruins ne l'auront déjoué que huit fois.

Les Oilers avaient pris l'habitude de gagner la coupe au Northlands Coliseum. Hier, c'était la première fois qu'ils l'enlevaient sur la glace de l'adversaire. C'était aussi la première coupe de John Muckler à titre d'entraîneur-chef. Enfin, la coupe demeurera au Canada pour une septième année de suite, Montréal et Calgary l'ayant gagnée en 1986 et 1989 respectivement.

Chez les Bruins, plusieurs joueurs ont déçu au cours de cette finale même si l'équipe n'a pas démérité dans son ensemble. Ainsi Craig Janney, Brian Propp et Bobby Carpenter n'ont pas récolté un seul point contre Edmonton. Cam Neely, lui, a été limité à quatre passes. Seul Raymond Bourque a su élever son jeu au niveau de celui des Oilers.

Hier, Anderson et Simpson ont marqué en deuxième, puis Steve Smith a mis fin aux minces espoirs des Bruins en déjouant Andy Mogg à 6:09 de la troisième période. Joe Murphy a ajouté un quatrième but à 14:53 avec l'aide de Mark Lamb et de Martin Gélinas. Lyndon Byers a été finalement le seul à déjouer Ranford à 16:30.

Le match terminé, le public du Garden a offert une ovation aux deux équipes.

C'EST FAIT... la coupe Stanley revient à Edmonton. Glenn Anderson et Esa Tikkanen font sentir ici leur joie.

(Laserphoto AP)

Bourque reconnaît les mérites des champions

BOSTON (PC) - Les Bruins n'ont pas à rougir de leur performance même s'ils se sont inclinés en cinq matchs face aux Oilers d'Edmonton. Dans le vestiaire des perdants, les joueurs étaient certes déçus mais pas abattus.

«Nous avons connu une très belle saison jusqu'à ce qu'on joue la finale, a déclaré Raymond Bourque. Nous sommes évidemment déçus. Nous pensions pouvoir faire mieux contre Edmonton.

«En septembre, personne nous voyait aller aussi loin. Dans ce sens, nous avons beaucoup accompli cette saison, la direction, les entraîneurs et les joueurs. Ce fut très amusant. Plusieurs clubs auraient aimé être à notre place.»

Le capitaine des Bruins a par contre reconnu les mérites des champions.

«Il faut leur donner crédit. Ils ont connu des problèmes durant la saison mais ils se sont regroupés à temps pour les séries.

«Leur défensive est bien meilleure qu'on le dit. Leurs défenseurs sont gros et ils ne commettent pas beaucoup d'erreurs. Ranford a aussi très bien joué en séries. Et puis les Oilers sont très rapides. Ils l'ont prouvé à plusieurs reprises. Si Anderson n'avait pas marqué ce soir (hier), c'aurait été quelqu'un d'autre. Cette équipe compte plusieurs excellents patineurs.»

Selon Cam Neely, les Oilers ont joué différemment durant les éliminatoires.

«Ils sont passés à une autre vitesse pendant les séries», a dit Neely qui a été tenu en échec par Edmonton. «Ils jouent vraiment bien défensivement.»

Neely a reconnu que cette défaite fait plus mal que celle encaissée il y a deux ans face aux mêmes Oilers.

«C'est formidable de participer à la finale. Malheuresement, personne ne se souvient des perdants.»

Par ailleurs, plusieurs joueurs ont connu une finale difficile dans le camp des Bruins. Mais le joueur le plus décevant a certainement été Craig Janney. Après le match, son entraîneur Mike Milbury l'a pourtant exonéré de tout blâme.

«Je pense que sa performance l'a beaucoup plus dérangé que moi, a dit Milbury. On oublie qu'il a joué la série contre Hartford avec un seul bras, qu'il a été une des principales cibles du Canadien tout au long de la série contre Montréal, et qu'il s'est fait durement frapper contre Washington.»

Milbury aurait pu ajouter que son joueur de centre a dû abandonner le premier match de la finale souffrant de déshydratation.

«Je ne crois pas que Craig doit être gêné de sa performance. Je sais qu'il aurait aimé jouer un peu mieux dans cette finale. Ce soir (hier), il a quand même eu d'excellentes chances de marquer et il a fait de très bons jeux. Malheureusement, les choses n'ont pas fonctionné pour lui. Ce sont des choses qui arrivent.

«Mais n'oublions pas qu'il est jeune. Il est dans la ligue depuis seulement trois ans et il a déjà participé à deux finales. Je ne crois pas qu'il doit avoir honte.»

Le Connie Smythe

Bill Ranford ne l'a pas volé

BOSTON (PC) - Bill Ranford a mérité le trophée Connie Smythe, devenant ainsi le neuvième gardien à obtenir cette prestigieuse récompense attribuée au meilleur joueur des séries.

Le gardien des Oilers ne l'a pas volé, lui qui a limité les Bruins à seulement huit buts en cinq parties.

«Je suis très heureux d'avoir gagné, a dit le lauréat. Mais ce trophée doit être partagé par tous les membres de l'équipe. Au cours de cette série, les Oilers ont prouvé qu'ils maîtrisent le concept d'équipe aussi bien que Boston.»

Ranford rêvait d'un tel dénouement mais seulement parce qu'il croyait ne pas jouer des séries. Mais Grant Fuhr a subi une blessure en fin de saison et Ranford savait alors qu'il serait l'homme de confiance de John Muckler.

«J'ai commencé à retrouver ma confiance dans les cinq derniers matchs de la saison et c'est dans le premier match contre Winnipeg que je me suis réellement senti à l'aise.»

Contre Boston, Ranford a expliqué que les Oilers avaient seulement cherché à remporter le premier match de la série.

«On était les négligés et on ne devait pas pouvoir tenir tête aux Bruins. Cela a aidé à notre préparation. Et puis on a enlevé le deuxième match et on alors commencé à croire en nos chances.»

Ranford a indiqué que son plus gros arrêt dans le cinquième match a été réalisé aux dépens de Craig Janney, tôt en deuxième période.

«Ce fut un point tournant, a-t-il expliqué. J'ai fait l'arrêt et peu de temps après, (Glenn) Anderson a marqué le premier but du match.»

En octobre prochain, il sera intéressant de voir qui de Ranford ou de Fuhr sera le gardien numéro un des Oilers.

Cette cinquième coupe

Lowe la chérit encore plus

BOSTON (PC) - Même s'il est un habitué des coupes Stanley, Kevin Lowe chérissait plus que quiconque ce cinquième triomphe des Oilers d'Edmonton.

«Cette cinquième coupe m'apporte beaucoup de satisfaction, a déclaré Lowe. C'est d'abord la première fois qu'on gagne sur la route. Je pense que cela est très dignificatif. Cette équipe a beaucoup de caractère et nous l'avons prouvé ce soir.

«Cette coupe est aussi importante parce que nous l'avons gagnée sans Wayne Gretzky, a-t-il ajouté. Pendant des années, Wayne a inspiré les Oilers. Il a contribué à forger le caractère et l'esprit de sacrifice de cette équipe. Il a aussi toujours su préserver les joueurs d'une trop grande pression. Mais comme il n'était pas là cette année, Mark Messier a pris la relève et tous les joueurs ont joué en équipe.

«Enfin, cette coupe est importante parce qu'il s'agit de la première de John Muckler.»

Le 'pocket'

Lowe a rencontré Henri Richard lors du match des étoiles à Pittsburgh et l'ancien capitaine du Canadien lui a dit qu'il avait gagné 11 coupes Stanley.

«C'est maintenant mon objectif, a lancé le patineur de Lachute. J'ai toujours admiré le Canadien et la tradition de cette équipe. J'espère maintenant que les Oilers seront reconnus comme étant une grande équipe, au même titre que Montréal, Detroit ou Boston.»

Utilisation post-olympique des équipements sportifs

«Le CIO devrait exiger des garanties»

Roger Taillibert

QUEBEC (PC) — Le Comité international olympique (CIO) devrait exiger certaines garanties des villes candidates quant à l'utilisation post-olympique des équipements sportifs afin d'éviter ce qui se produit présentement à Montréal, a soutenu hier à Québec l'architecte français Roger Taillibert au symposium international sur le «Sport. . . troisième millénaire».

Le concepteur des installations olympiques de Montréal

Mario Leclerc

a d'ailleurs tourné en dérision l'utilisation qu'en font présentement les Québécois dans leur recherche de rentabiliser à tout prix cette réalisation grandiose.

«On ne peut pas appeler «Parc olympique» un endroit où l'on ne fait presque plus de sport, a-t-il indiqué. Jamais dans le monde on a changé un bâtiment comme le vélodrome pour une autre vocation et surtout pas pour en faire un cimetière. A-t-on déjà pensé de mettre une piscine dans une église ?», a-t-il questionné.

«On ne retrouve pas de piste intérieure d'athlétisme ni de salle de musculation au parc olympique. C'est insensé. Où sont les vrais sportifs dans ce stade», a-t-il ajouté sans parler de l'avenir de la piscine.

L'architecte s'est ensuite laissé aller au gré d'une poésie très habile. «Rien ne chante dans la ville si la rentabilité des équipements n'est pas assurée. Rien ne chante dans la ville quand les athlètes ne peuvent utiliser les lieux pour leur savoir, leurs exploits et que les conditions gestionnaires les en éloignent», a-t-il dit dans son langage imagé.

Le célèbre architecte a précisé qu'il fallait absolument éviter de parler de rentabilité financière lorsqu'il était question de sport à grande échelle. «La rentabilité n'est pas nécessairement «financière» mais de dimension humaine. Demande-t-on combien ont coûté les cathédrales ?», a-t-il insisté.

Les Jeux olympiques de Montréal ont coûté 1,333 milliard $ au 1er août 1976 alors que les estimations du maire Jean Drapeau en décembre 1969 étaient de 120,5 millions $. Depuis, il a fallu ajouté 135 millions $ pour le parachèvement du toit (mât et toile) de sorte que le projet olympique terminé a coûté aux environs de 1,5 milliards $. En 1990, la dette à long terme de la RIO s'élève environ à 500 millions $.

«Et puis, quel est l'entrepreneur, l'industriel ou l'université qui se construit et qui rembourse son investissement trois semaines plus tard seulement. C'est pourquoi je pense que ça prend des gens de sports pour gérer le sport. Au fait, combien y a-t-il de gens de sports (d'olympiens) à la Régie des installations olympiques (RIO) de Montréal ?», a-t-il demandé comme s'il connaissait la réponse.

Pas de regrets

M. Taillibert a ensuite affirmé qu'il ne regrettait rien de sa conduite dans le dossier des Jeux olympiques de Montréal. Il a même admis qu'il referait la même chose si l'occasion se présentait de nouveau.

«J'aurais encore de plus fortes raisons de soumettre un tel projet aujourd'hui pour les Jeux de Montréal parce que je crois de plus en plus qu'un tel bâtiment devrait être l'université du sport pour l'ensemble de la collectivité.

On devrait d'ailleurs y retrouver toutes les associations et y pratiquer toutes les disciplines», a-t-il avancé.

Internationaux de France

Monica Seles repousse Graf au deuxième rang

PARIS (AFP) — Depuis plus de deux ans, l'Allemande de l'Ouest Steffi Graf règne sur le tennis féminin. Pourtant, à l'aube des Internationaux de France 1990, qui débuteront lundi au stade Roland-Garros à Paris, on hésite un peu à en faire la grande favorite de l'épreuve. Un crime de lèse-majesté dont l'explication tient en un nom: Monica Seles.

La petite Yougoslave en effet a réussi un début de saison tout à fait exceptionnel, gagnant cinq tournois en deux mois, une série entamée en mars à Key Biscayne. Plus signicatif encore, elle a remporté ses deux derniers succès, à Rome et à Berlin, face aux deux premières joueuses du monde.

Certes, Martina Navratilova jouait en Italie son premier tournoi de la saison sur terre battue. Cela ne saurait toutefois expliquer le sévère 6-1, 6-1 infligé en moins d'une heure à l'Américaine.

Certes, Steffi Graf a vu sa saison perturbée par une fracture d'un pouce survenue au ski. Cela était-il suffisant pour prévoir que Monica Seles allait mettre fin à une série de 66 victoires enregistrées par la joueuse ouest-allemande depuis sa finale malheureuse de Roland-Garros l'an passé?

En pleine confiance

Il s'en était d'ailleurs fallu de peu à l'époque que Monica ne l'emporte sur Steffi qu'elle poussa en trois manches en demi-finale.

«Toutes mes victoires m'ont mise en confiance et j'ai plus d'expérience que l'an dernier», avance Monica avec son accent plus américain que nature pour expliquer son succès berlinois.

Les élèves de Nick Bolletieri, comme l'Américain Andre Agassi, sont généralement réputés pour la violence de leurs coups et leur style physique. Monica Seles ne fait pas exception à la règle. Ses coups lâchés à deux mains des deux côtés sont décochés avec une telle force qu'ils débordent l'adversaire tout en l'usant dans des courses répétées à chaque balle.

Pour peu qu'elle ne paye pas elle-même ce type de jeu épuisant au possible, elle sera pratiquement intouchable si elle parvient à améliorer son service et sa volée.

En 1989, Arantxa Sanchez était devenue la plus jeune gagnante du tournoi à 17 ans et presque six mois. Un an plus tard, le record de l'Espagnole pourrait bien passer de vie à trépas. En pleine confiance actuellement, Monica la Slave a tous les atouts en mains pour succéder à Arantxa la Catalane.

Le jour de la finale féminine de Roland-Garros, elle aura 16 ans, 6 mois et 7 jours.

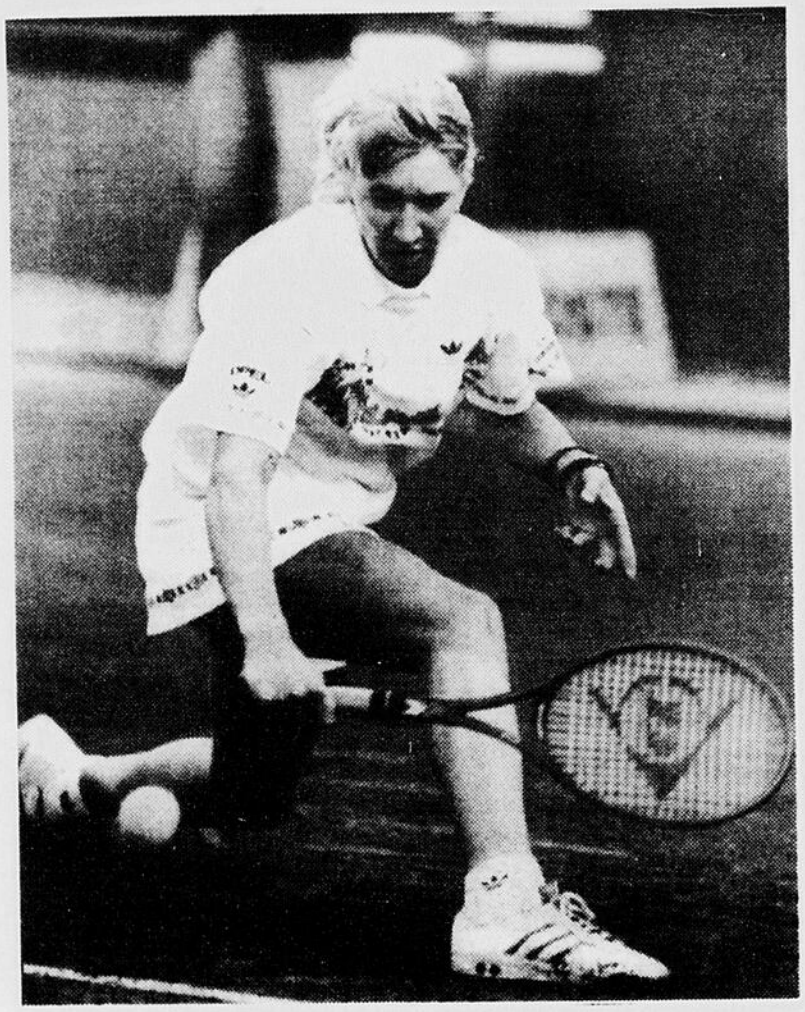

STEFFI GRAF... n'est pas encore semé première favorite. Tout ça à cause de Monica Seles.

(Photothèque Le Quotidien)

Baseball

Intermédiaire

Dans la Ligue de baseball intermédiaire Labatt de Chicoutimi, mercredi soir, la Bleue a facilement disposé de la Bud, 14-4. Lanceur gagnant, Stéphane Murray a été aidé par une attaque de 13 coups sûrs. Les vainqueurs ont notamment marqué cinq points en dernière manche. Le revers a été inscrit au dossier de Jean-François Thibeault. Le seul circuit du match a été cogné par Mario Cloutier mais ce dernier a finalement été retiré après avoir oublié de toucher le marbre.

Pee-wee

En retirant 12 adversaires sur des prises, Pascal Simard a aidé les Expos de Kénogami à vaincre les Sags de Chicoutimi, 7-3, hier, au baseball pee-wee. Le lanceur perdant a été Dominic Tremblay. Les Orioles de Chicoutimi ont battu les Braves de Jonquière, 5-4, au profit de Jean-Luc Boudreau. La défaite a été débitée à Frédéric Dupéré.

Le circuit pee-wee effectuera son ouverture officielle, dimanche, à 11h00, au parc Jean-Béliveau de Chicoutimi. Les Braves visiteront alors les Sags et les Orioles seront les hôtes des Cardinaux.

Bantam

Avec trois gains en autant de matches, le Royal de Kénogami domine le circuit bantam régional. Les Sags, les Orioles et les Braves ont tous un dossier de deux victoires et un revers. Les Pirates d'Arvida et le Tuvico de Laterrière n'ont pas encore passé une bonne soirée.

En bref

Kelesi en quart de finale

GENEVE (AP) — La Canadienne Helen Kelesi a atteint les quarts de finale de l'Omnium européen disputé à Genève, en Suisse.

Kelesi, troisième tête de série du tournoi, a facilement vaincu l'Américaine Linda Harvey-Wild, 6-1 et 6-4.

L'Italienne Cathy Caverzasio, huitième favorite, a aussi atteint les quarts de finale en éliminant la Grecque Angeliki Kanellopoulou en deux manches de 6-1 et 7-5.

Double égalité

MARIETTA, Georgie (AP) — Larry Mize et Wayne Grady ont tous deux réussi des eagles pour remettre des cartes de 66, six sous le par, et ils partagent le premier rang de la classique de golf d'Atlanta avec Steve Lowery.

Mize, qui n'a pas remporté de victoire depuis sa conquête au Tournoi des Maîtres en 1987, a calé une approche au 11e trou, une normale cinq de 548 verges, pour son eagle, et Grady a calé un roulé de 25 pieds pour son exploit au 18e trou, long de 499 verges.

Ce trio devance par deux coups un groupe de 10 golfeurs.

Le Sud-Africain Nick Price, qui a terminé deuxième au tournoi Colonial la semaine dernière, et Scott Hoch viennent en tête de ce groupe à 68.

Curtis Strange, qui défendra son titre à l'Omnium des Etats-Unis dans quelques semaines, est loin de la tête après avoir joué 73, un coup de plus que Tom Kite et Lanny Wadkins. Le champion de l'an dernier, Scott Simpson, n'a pu faire mieux que 74.

Mécontentement des rameurs de Festirame

La situation n'a pas vraiment changé

ALMA (SE) - Une rencontre entre un représentant des rameurs et le responsable de la compétition n'a pas vraiment changé la situation qui existe au sein de Festirame.

La semaine dernière, au nom de tous les rameurs, Louis Landry faisait connaître son mécontentement face à une importante baisse des bourses offertes aux participants. Il annonçait une prochaine réunion des athlètes.

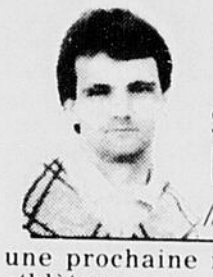

Serge Emond

Le meeting en question n'a pas eu lieu mais, cette semaine, Alain Tremblay a eu l'occasion de rencontrer Jacques Fortin, responsable des compétitions à Festirame. Les deux hommes ont discuté de la situation.

«J'ai effectivement indiqué que la bourse aux nouveaux rameurs reviendra mais ce sera uniquement l'an prochain, a expliqué Fortin. Nous allons essayer de remonter les bourses l'an prochain. Cette année, nous ne pouvons vraiment rien faire de plus. Au cours de ma rencontre avec Alain Tremblay, il a été question des chaloupes à glace. Cette classe a été ajoutée uniquement pour cette année. En 1991, si certains de ces rameurs reviennent, ils seront inscrits dans les catégories habituelles.

«Quand nous nous sommes quittés, tout semblait dans l'ordre.»

De son côté, Louis Landry n'a pas vraiment changé d'idée. Il a toujours l'impression que le calibre en prendra un coup et que les organisateurs hésitent à laisser grandir Festirame.

En bref

Lafleur rencontre Marcel Aubut

QUEBEC (PC) — Guy Lafleur a rencontré Marcel Aubut, hier matin. Les deux hommes s'étaient donné rendez-vous, histoire de discuter de l'avenir du célèbre ailier droit.

«J'ai eu un bon entretien avec M. Aubut, a déclaré Lafleur par l'entremise de Jean Martineau, responsable des relations avec la presse des Nordiques. Vraiment un bon entretien.»

Les deux hommes ont conversé de longues minutes en fin de matinée, hier. Mais aucune décision n'a été prise par le numéro 10 des Fleudelisés.

«Je m'attends à ce que tout se décide d'ici quelques semaines, voire même quelques jours, a confié Martineau. Mais j'opterais plus pour une dizaine de jours.»

«Québec-Canada en forme»

C'est la journée de l'espadrille

Peut-on trouver plus belle façon d'effectuer un coup d'envoi qu'en utilisant une espadrille?

En fait, on vous suggère de porter une paire d'espadrilles, aujourd'hui, pour marquer le début de la semaine «Québec-Canada en forme».

Le message ne s'adresse pas à ceux qui passent leur vie avec ces chaussures dans les pieds. Il vise évidemment les moins habitués. Une fois les espadrilles enfilées, pourquoi ne pas organiser diverses activités au travail, à l'école ou entre amis? L'occasion est belle pour embarquer de plein pied dans la semaine «Québec-Canada en forme».

Kino-Québec recommande d'organiser une activité où l'espadrille est un élément important et de déclarer le milieu de travail «zone interdite aux chaussures propres»... Il propose également d'organiser des concours mettant en vedette les espadrilles.

Porter des espadrilles pourrait même être payant, aujourd'hui. Ceux qui feront leur part et qui signaleront leur participation au module Kino-Québec de Chicoutimi ou Roberval auront la chance de gagner deux prix. Le premier, un voyage toute destination au Canada pour deux personnes, sera attribué parmi tous les inscrits au pays. Le second, un billet d'avion pour deux personnes, sera réservé aux Québécois.

Classique Labatt Légère

Mercredi, 23 mai

Double masculin I

Serge Martin et Jean-Paul Côté battent Charles Boily et Jacques Normand, 6-4 et 7-5

Double mixte II

Réjeanne Gaudreault et Marc Wauthier battent Reine Boucher et Constant Delisle, 6-2 et 6-3

Jeudi, 24 mai

Simple masculin I

Daniel Guimond bat Jean Paquet, 6-4 et 6-3

Simple masculin II

François Aubin bat Gilles Richard, 6-2, 5-7 et 6-2
Stéphane Basque bat Yvon Tremblay par défaut

Simple masculin III

Bernard Tremblay bat Martial Blackburn, 6-2 et 6-0

Simple féminin I

Josée Tremblay bat Isabelle Riverin, 6-1 et 6-1

Simple féminin II

Louisette Châteauvert bat Doris Gagnon, 5-7, 7-5 et 7-6

Simple féminin III

Ginette Pelletier bat Josée Tremblay, 6-4, 1-6 et 6-4

Simple vétérans

Réal Sergerie bat Paul Bergeron, 3-6, 7-6 et 7-6

Double féminin III

Manon Daigle et Johanne Moisan battent Lise Watanabé et Constance Gauthier, 7-6, 4-6 et 6-4

Double mixte III

Pierre Gagné et Marie-France Pelletier battent Roland Rivard et Johanne Topping, 6-2, 5-7 et 6-1

FÉLICITATIONS!

pour le dynamisme des gens de chez nous!

Récemment, les Terrazos Gaudreault, une entreprise régionale, en plein expension, procédait à l'agrandissement de sa flotte de véhicules en faisant l'acquisition de trois mini-fourgonnettes Dodge chez un concessionnaire bien connu des gens de chez nous, Bédard Dodge Chrysler de Chicoutimi.
Sur la photo on aperçoit, de gauche à droite: M. André Bédard, co-propriétaire de Bédard Dodge Chrysler, M. Richard Gaudreault, propriétaire et directeur des entreprises Terrazos Gaudreault et M. Claude Bédard, représentant. Il est à souligner que les deux entreprises sont membres du groupe commercial St-Paul de Chicoutimi et elles profitent de l'occasion pour inviter les gens du Saguenay à venir les rencontrer afin de pouvoir bénéficier des nombreux services offerts sur place. Félicitations!

Soyez prudent!
Portez votre ceinture de sauvetage!

50 bonnes raisons de prendre une 50

Votre ami:
Jean-Guy Bergeron

DISTRIBUTEUR:

CALENDRIER DU PÊCHEUR

Sagamie

LE DÉPANNEUR VERS GLACE

COKE-SPRITE CANETTES CAISSE 12 $3.49 Dépôt + TAXE

MAJEURE | MINEURE

Vos meilleurs moments de pêche!

DATES				
25 MAI	6h30	10h00	14h00	21h00
26 MAI	7h00	10h30	14h30	19h00
27 MAI	7h30	11h00	15h00	20h00

La liqueur au meilleur PRIX... chez Sagamie

Nous vous souhaitons une bonne pêche en toute sécurité.

•Vers pour la pêche disponibles en tout temps

12 Dépanneurs à votre service
Ouvert 24 heures ou de bonne heure

Gants Dorés à Chicoutimi

Gauthier nourrit de grands espoirs

CHICOUTIMI (SE) - Le club de boxe de Chicoutimi a atteint un moment important de son histoire. Il présentera, en fin de semaine, les championnats provinciaux de boxe amateur.

Les Gants Dorés se tiendront au centre Georges-Vézina à compter de ce soir. La première ronde de compétition débutera à 19h00. Deux programmes seront disputés demain et un autre terminera l'événement, dimanche.

Le club de Chicoutimi est revenu de loin. Après des années de vaches maigres, il a retrouvé une belle santé.

«Les Gants Dorés représentent un moment très important. Nous avons eu quel-

Serge Emond

ques années difficiles, rappelle Albert Gauthier, entraîneur au club Chicoutimi. Le club est tombé assez bas mais nous avons remonté la pente. Cette année, nous avons présenté cinq programmes de boxe. Nous avons fait venir des clubs importants comme les clubs Champion et Ring '83.

«Tout a été fait en prévision des Gants Dorés. Autant pour les boxeurs que pour les entraîneurs du club, c'est une fin de semaine importante».

Sept boxeurs du club chicoutimien sont inscrits aux Gants Dorés. S'il n'en tient qu'à Albert Gauthier, ils ne se contenteront pas de participer.

Gauthier nourrit de grands espoirs pour ses protégés.

«Je prévois que nous irons chercher des médailles d'or, avance l'entraîneur du club de Chicoutimi. Sur sept boxeurs, je vise quatre médailles d'or. Nous travaillons depuis neuf mois en fonction des Gants Dorés. Nos athlètes savent ce qui les attendent.

«Ils se présenteront au sommet de leur forme. La semaine dernière, nous avons ramené deux médailles d'or et une d'argent des Gants d'argent, à Chibougamau.

«Notre leader demeure évidemment Maxime Bélanger. A 15 ans, il est champion canadien des 165 livres. Carl Brassard, à 112 livres, sera le gars à battre chez les cadets. Bruno Poitras a ramené de l'or des Gants d'argent, tout comme l'a fait Daniel Tremblay. A Chibougamau, Serge Simard s'est classé deuxième. J'ai essayé de ne pas trop mettre de pression sur les épaules de mes boxeurs. Nous avons une équipe jeune. La relève est solide. Denis Gravel est notre seul senior aux Gants Dorés».

La pesée officielle des championnats provinciaux se fera entre 14h00 et 17h00, cet après-midi. Le tirage au sort des premières rondes suivra immédiatement après.

«L'hippodrome Saguenay» rouvrira le 17 juin

Sorella a tout vendu sauf le nom

JONQUIERE (PF).- Les nouveaux propriétaires de l'hippodrome "Pré Vert" de Jonquière ont posé, hier, les premiers jalons devant mener à la réouverture du tracé jonquiérois, en officialisant les nominations de André Girard et Michel Riverin, aux postes respectifs de directeur général et de secrétaire de courses. Girard s'y connait en administration alors qu'après avoir opéré le défunt Patinodrome de Chicoutimi, il dirigeait, jusqu'à tout récemment, le Palace d'Arvida.

Pierre Fellice

Quant à Michel Riverin, il a fait ses classes en compagnie de Bruce Tremblay, au moment où ce dernier occupait le poste de directeur général et de secrétaire de courses, sous le règne de Elliot Sorella.

En conférence de presse, les docteurs Gérald Fortier et Serge Champoux, les nouveaux propriétaires de l'hippodrome en compagnie de leur collègue Roger Gagnon, ont du même coup confirmé ce que Le Quotidien avait annoncé il y a quelques jours déjà, à savoir que c'est le dimanche 17 juin prochain, que la piste jonquiéroise rouvrira ses portes.

Mais sous quelle appellation..? Rien n'est encore officiel, mais tout porte à croire qu'elle portera le nom de "hippodrome Saguenay". Car voyez-vous, au moment où Elliot Sorella s'est porté acquéreur de la compagnie propriétée de Denis Cantin, il a acquis également la raison sociale. Et aujourd'hui, semble-t-il qu'il ne soit pas prêt à la remettre gratuitement aux nouveaux propriétaires.

"Nous n'avons appris que mercredi après-midi cet état de fait. Loin de nous toutefois l'idée d'entreprendre de longues négociations avec Sorella sur le sujet. Le nom de Pré Vert sonnait bien, à mon sens, mais si l'ancien propriétaire entend demander une fortune pour nous le céder, nous ne serons définitivement pas preneurs", affirmait notamment Serge Champoux.

Un programme par semaine

Quoiqu'il en soit, l'action reprendra au rythme d'un programme par semaine. Les hommes à chevaux se partageront des bourses hebdomadaires de 6200 $, résultat de la subvention de 3000 $ par programme, accordée par la Commission des courses du Québec, et d'un montant de 3200 $ ajouté par la direction de la piste.

"Nous avons mis cartes sur table avec les hommes à chevaux et la grande majorité de ces derniers a compris qu'il nous fallait partir lentement. Au fil des prochains mois, nous intensifierons nos démarches avec les différents intervenants concernés, afin de planifier une prochaine saison beaucoup plus intéressante. Il est préférable de partir à petits pas et augmenter notre rythme, plutôt que de procéder à l'inverse", note pour sa part Gérald Fortier.

Quant au nouveau secrétaire de courses, il devait mentionner que 52 chevaux se retrouvaient actuellement dans les écuries, dont une quarantaine sont aptes à vivre la compétition.

"Au cours des derniers jours, de nombreux contacts ont été faits avec des hommes à chevaux de Jonquière établis temporairement à Québec ou ailleurs, et la plupart s'est montrée disposée à revenir. Je pense bien pouvoir compter sur plus de 80 chevaux pour le programme du 17 juin. Une fois le premier programme présenté, les propriétaires locaux verront bien que la nouvelle administration fait preuve de sérieux, et ils achèteront inévitablement d'autres bêtes", mentionne Michel Riverin.

Poussière de piste... C'est la compagnie Mutual Custom Services, de Waterloo en Ontario, qui fournira finalement tout l'équipement informatique devant servir au parimutuel.

Le tableau indicateur ne sera pas disponible pour le premier programme et ce sont des téléviseurs intérieurs qui fourniront alors aux parieurs toutes les données de chacune des courses. Quelque 25 terminaux seront d'ailleurs installés au cours des prochains jours, et le personnel suivra un entraînement approprié avant le début de la saison...

Le futur hippodrome Saguenay ne présentera pas que des courses attelées, puisqu'un contrat vient d'être signé avec un promoteur de Québec, Denis Lachance, spécialisé dans les cascades automobiles et les courses de démolition. La première activité est prévue pour le 2 juin...

Les travaux de rafraichissement débuteront au cours des prochains jours, et dans ce cadre on repeindra les clôtures tout en rénovant les secteurs un peu plus délabrés...

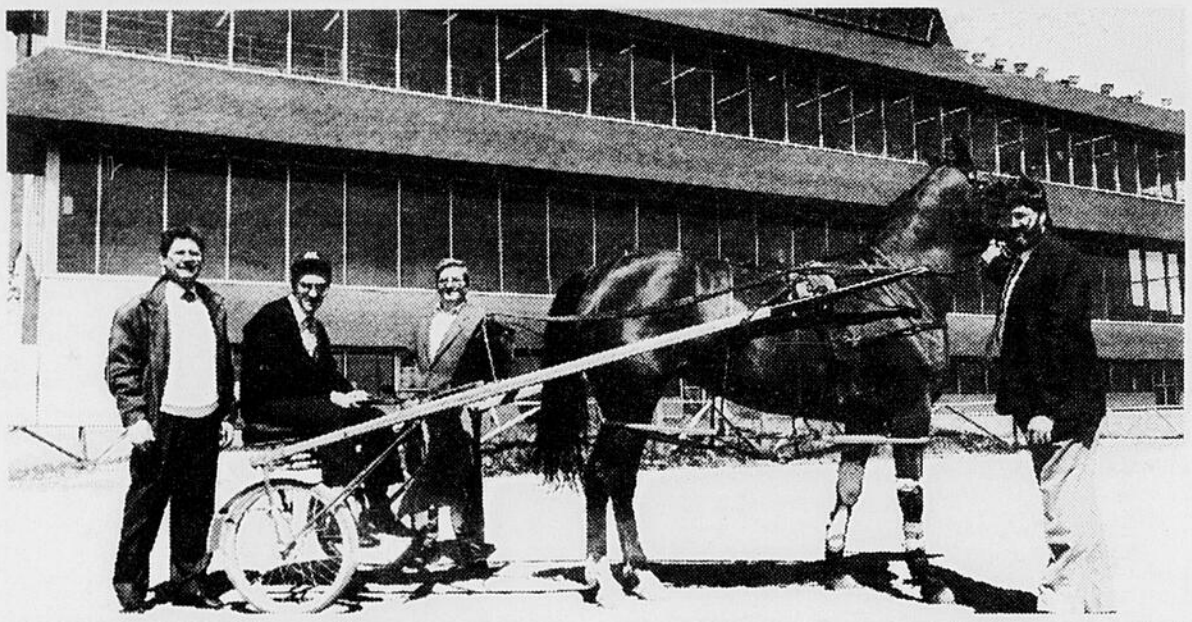

AUTRE DEPART Serge Champoux pose sur le sulky mais rien ne dit qu'il prendra le départ, le 17 juin, aux guides de Miss Kelty. Gérald Fortier (à gauche) l'accompagne ainsi que André Girard (directeur général) et Michel Riverin (secrétaire de courses).

(Photo Rocket Lavoie)

Sport régional

Delisle au tournoi de la NCAA

Il y a quelques jours, Caroline Delisle a participé aux championnats américains de tennis universitaire, en Floride.

Elle étudie toujours à l'université Oklahoma State.

Sa formation a été éliminée en deuxième ronde de la compétition par équipe. Elle a perdu face à l'université de la Georgie, qui est quatrième aux Etats-Unis, et la Chicoutimienne a été la seule de son groupe à gagner son match.

Dans les épreuves individuelles, Caroline Delisle a été éliminée par la première favorite. Delisle participera à un tournoi, du 6 au 10 juin, à Toronto. Elle passera ensuite la majeure partie de la saison estivale à Chicoutimi.

Balle-molle à Laterrière

La saison 1990 de la Ligue de balle-molle Grand Brulé de Laterrière débutera dimanche, à 12h30. La Base affrontera alors les Pirates. A 14h00, l'ouverture officielle sera effectuée avant un match entre les Entreprises Croft et le Saint-Gelais Fosses septiques. Par la suite, le Claude Rouleau terrassement jouera contre le Ben Blackburn. Un party au hot-dog suivra ces matches, au bar Grand Brulé.

Pêche blanche

La réunion générale annuelle de l'Association de la pêche blanche de Sainte-Rose du Nord se tiendra dimanche, le 27 mai, à 13h30, à la salle des Ailiers de cette municipalité. Au programme, élections et rapports des dirigeants... L'invitation s'adresse à tous les membres de l'Association.

Les Voyageurs lessivés 11-1

Un retour très pénible à domicile

JONQUIERE (SB) - Le retour au stade Richard-Desmeules a été particulièrement difficile pour les Voyageurs de Jonquière, qui ont subi une véritable leçon de baseball face aux Patriotes de Sainte-Foy. Une dégelée de 11-1.

A l'occasion de leur dernière rencontre, Joey Lessard avait nettement eu le dessus sur Martin Lavigne. Hier, ce fut le contraire, Lessard connaissant une très mauvaise quatrième manche.

Durant les trois premières manches, les deux artilleurs ont dominé la situation, mais Lessard a vécu de mauvais moments en quatrième manche.

Il a accordé sept coups sûrs, dont six avant même que le premier retrait soit enregistré. Sainte-Foy, grâce à un circuit de deux points de François Mainville, a pris les devants 6-0 dans cette manche.

Menottés par un Martin Lavigne en grande forme, les

Stéphane Bégin

Voyageurs n'ont pas été tellement menaçant.

"Je n'étais pas à mon aise ce soir (hier). Je ne sais pas ce qui s'est passé, mais je ne semblais pas avoir une bonne concentration", a d'abord dit Joey Lessard (1-1).

"Je dois aussi dire que Sainte-Foy a été un peu chanceux. Ils ont frappé près de moi et je n'ai pas été en mesure de faire les jeux.

"Côté de l'équipe, on est pas parti comme d'habitude. Cette défaite va nous faire retomber sur terre. On volait un peu depuis un certain temp", d'ajouter Lessard.

L'entraîneur des Voyageurs, Michel Leblanc, a reconnu que son équipe a mal joué. "Il faut aussi donner le crédit aux Patriotes. Ils ont frappé solidement. En plus, Martin Lavigne a excellé au monticule.

"De notre côté, nous n'avons que trois coups sûrs (deux de Guy Tremblay). Nous ne sommes pas opportunistes. On a de la difficulté au bâton", d'analyser Leblanc.

Les Voyageurs compilent malgré tout un dossier de cinq gains et deux revers. "Oui, mais nous avons subi deux raclées. Les gars étaient probablement mal préparés. Il faudra que ça change", explique Leblanc, qui a envoyé Daniel Paradis, Michel Harvey et Pierre Cliche au monticule durant les huit manches du match.

L'artilleur gagnant avait la parole facile après la rencontre. "J'ai eu beaucoup de difficultés contre Jonquière l'an dernier. Je suis arrivé ici très concentré. Je ne voulais pas perdre. je voulais me concentrer sur le match uniquement et ne pas me faire déranger par le public", a indiqué Martin Lavigne.

Son entraîneur, Eric Lavigne, s'est réjouit de ce gain. "On est finalement parvenu à regrouper quelques coups sûrs de suite. C'est intéressant".

Les Fidéens ont ajouté un septième point en sixième manche, contre Lessard toujours. Benoit Lavigne a amorçé la manche avec un triple. Jean-François Bélanger a alors sorti Lessard du match.

Les Patriotes ont poursuivi en septième manche en marquant trois points. Trois doubles ont fait les ravages. C'était 10-1, car Jonquière s'était inscrit au pointage en fin de sixième manche.

Concernant Stéphane Dufour, il s'est dit très heureux d'être invité par les Braves d'Atlanta. "C'est la récompense de plusieurs années d'efforts. Ca fait longtemps que je travaille pour ça. Je suis comme tous les joueurs du baseball. C'est ce que l'on souhaite", de dire Dufour.

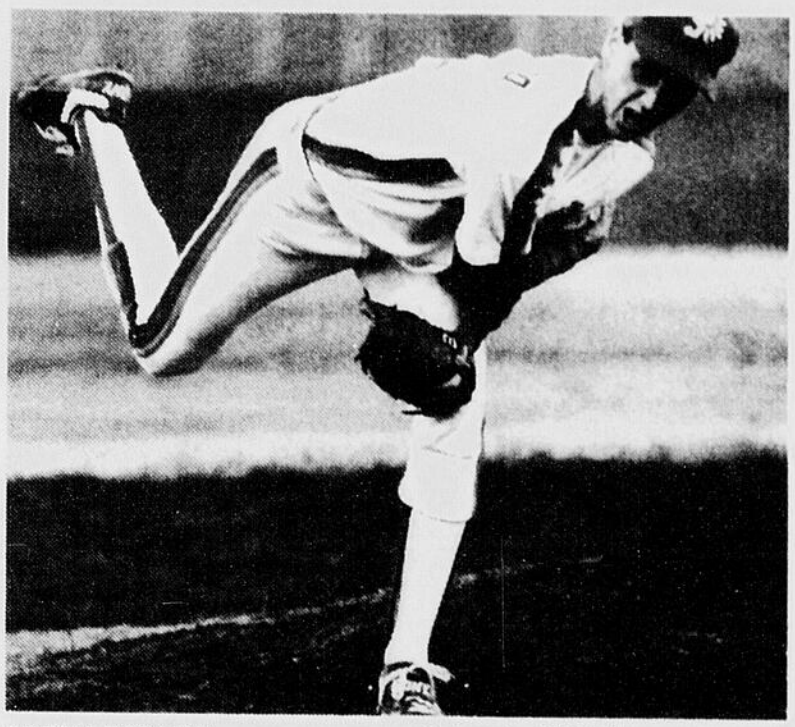

JOEY LESSARD... a connu une soirée très difficile, notamment en quatrième manche, alors que les Patriotes ont frappé sept coups sûrs.

(Photo Jeannot Lévesque)

Stéphane Dufour au camp des Braves d'Atlanta

JONQUIERE (SB) - Le lanceur des Voyageurs de Jonquière, Stéphane Dufour, participera, le 8 août prochain, à un camp provincial d'évaluation des Braves d'Atlanta, de la Ligue nationale de Baseball.

De passage à Jonquière, le dépisteur de l'est du Québec pour les Braves, Daniel Paquet, a confirmé que Dufour, Martin Lavigne, des Patriotes de Sainte-Foy et Steeve Paquet, des Alouettes de Charlesbourg, seront les invités des Braves au stade Olympique de Montréal.

"Ils y participeront sous les yeux du dépisteur-chef des Braves, Bill Clark, et du responsable canadien, Ray Belanger.

Ces gars-là ont du potentiel. Ils peuvent certainement aller plus loin.

"Ils restent notamment des choses à développer pour les joueurs. Stéphane Dufour devra améliorer son physique", explique Daniel Paquet, l'ancien entraîneur des Alouettes de Charlesbourg.

"Mon travail consiste à analyser le travail et le talent des jeunes joueurs du Québec. Il faut que l'on puisse les observer dès le midget AAA ou à leur première année au junior majeur."

"On s'arrête aussi à leur façon de vivre à l'extérieur du terrain. On cherche aussi des gars intelligents. Le talent, ça compte, mais il n'y a pas que ça", assure Paquet.

La signature du contrat de Marc Griffin, avec les Dodgers de Los Angeles, a ouvert les yeux de certaines équipes du baseball majeur.

"C'est évident. On s'aperçoit que les joueurs québécois peuvent aussi bien faire. Ils vont déjà jouer dans les collèges américains. Les équipes professionnelles se disent qu'ils font bien à 20 ans. Si on les prend plus jeunes, on peut peut-être les développer encore plus", spécifie Paquet.

Ce dernier en est à sa seconde saison avec les Braves d'Atlanta. "J'ai été amené là par Baseball-Québec. Je suis bien heureux.

"En plus, ça motive les joueurs. Ils savent qu'ils seront regarder par des équipes. Il y a présentement quatre équipes au Québec (Montréal, Pittsburgh, Los Angeles et Atlanta) et d'autres pourraient suivre", conclut Daniel Paquet.

Baseball junior régional

Kénogami manque de soldats

par Serge Emond

JONQUIERE (SE) - L'équipe junior du secteur Kénogami fait encore une fois face à de sérieux problèmes. Si elle ne trouve pas une solution à ses ennuis d'ici deux semaines, elle sera tout simplement exclue du calendrier 1990 de la Ligue régionale de baseball junior.

Le club du secteur Kénogami manque de soldats. Mercredi soir, lors d'une séance d'entraînement, le pilote Eric Gauthier n'a accueilli que trois candidats.

«Nous avons donné jusqu'au 7 juin à l'équipe de Kénogami pour arranger sa situation, explique Gilles Couillard, président du circuit junior. Si elle n'a pas trouvé une solution à ce moment-là, il n'y aura simplement pas de club à Kénogami cette année.

«S'il n'y a pas de joueurs, il n'y a pas d'équipe... Si nous devons prendre cette décision, la Ligue junior évoluera avec trois clubs. Nous avons déjà accepté de retarder les débuts du club de Kénogami. Au lieu de commencer le 27 mai, comme c'était prévu, ils joueront leur premier match le 10 juin.»

Au niveau de l'administration, Rénat Paradis et Clermont Cormier, qui dirigent la formation midget de Kénogami, ont accepté de s'occuper également de l'équipe junior. Ils donneront un coup de main si une autre personne est prête à prendre la responsabilité du junior.

Gilles Couillard lance donc un appel aux joueurs du secteur Kénogami. Les intéressés peuvent toujours rejoindre Eric Gauthier au 548-7805.

Le premier match du circuit junior sera présenté le 29 mai. A cette occasion, Alma visitera le secteur Arvida.

Dans la division midget, qui montre une meilleure santé, la saison commencera samedi par un affrontement entre Chicoutimi et Arvida.

Autant dans le midget que dans le junior, les équipes feront face à un calendrier régulier de 18 parties.

Index-sport

Les Expos lessivés Page 33

Les Oilers champions — Page 35

Taillibert parle beaucoup — Page 36

Molson présente
LES GANTS DORÉS
du 25 au 27 mai
Centre Georges-Vézina
Billets en vente
sur le réseau Réservatech,
549-2303

MOLSON
Une commandite
de Molson
Saguenay
Ltée

★ LA BAIE ★

LE SEUL ET UNIQUE SOLDE D'UN JOUR DE LA BAIE

OUVERTURE DE TOUS NOS MAGASINS À 8 H 30!

20% DE RABAIS TOUS NOS VÉLOS POUR HOMME, FEMME ET ENFANT!

40% DE RABAIS BIJOUX EN OR 10 ET 14 CARATS!

50% DE RABAIS BATTERIE, 8 PIÈCES, LA TABLE DU GOUVERNEUR ET UN POËLON EN PRIME!

33% DE RABAIS VESTONS SPORT, BLAZERS ET COMPLETS POUR HOMME!

TOUS LES GROS ÉLECTROMÉNAGERS ET LES DUOS-SOMMEILS BEAUMARK SONT EN SOLDE!

40% DE RABAIS LES TENUES MOLLETONNÉES POUR ENFANT!

20% DE RABAIS TOUS LES MEUBLES!

ACHATS EN MAGASIN SEULEMENT!

30% DE RABAIS TOUTES NOS BLOUSES POUR FEMME!

EST DE RETOUR!

LE SAMEDI 26 MAI 1990

SATISFACTION GARANTIE. ON PEUT S'Y FIER!

• Chicoutimi, lun. à mer. 9h30 à 17h30; jeu. à vend. 9h30 à 21h00, sam. 9h00 à 17h00

• Place du Royaume à Chicoutimi: 545-3160

la Baie