PREVISIONS DE LA METEO

Généralement nuageux avec neige occasionnelle. Un peu plus froid. Maximum 30. Demain : nuageux, chutes de neige clairsemées.

L'ACTION CATHOLIQUE

EDITION FINALE

LISEZ EN PAGE 5 L'ANNONCE DE Le Paquet

53e année — N° 16,209 QUEBEC — JEUDI 17 MARS 1960 5 CENTS LE NUMERO

SALLE DE LECTURE
CHAMBRE DU SENAT
OTTAWA ONT.
7362 L 15 NOV 59

AVEC PRUDENCE

Washington étudie le projet Adenauer de plébiscite sur l'occupation de Berlin-Ouest

WASHINGTON — (P.A.) — Les autorités américaines ont commencé aujourd'hui une étude amicale mais prudente du plan de Konrad Adenauer pour un vote libre, avant la conférence au sommet, chez les Berlinois de l'Ouest afin de déterminer si les Alliés devraient demeurer à Berlin.

Le chancelier de l'Allemagne occidentale a fait cette suggestion-surprise dans un discours prononcé hier au National Press Club Inc.

Aujourd'hui, il terminera sa visite de deux jours et demi à Washington par un déjeuner avec les membres du comité sénatorial sur les relations étrangères. Il se rendra ensuite en Californie en avion, où il recevra deux doctorats honorifiques universitaires.

Le secrétariat d'Etat a qualifié la proposition d'Adenauer sur Berlin de "très intéressante", et a dit que sans aucun doute les Berlinois voteraient par une majorité écrasante en faveur de garder leurs protecteurs occidentaux.

Il a promis d'étudier le plan aux entretiens qui précèdent la conférence au sommet, entretiens actuellement en cours entre les alliés occidentaux, après que les Allemands de l'Ouest auront soumis une proposition officielle exposant ce qu'Adenauer avait à l'esprit.

Le ministre allemand des Affaires étrangères, M. Heinrich von Brentano, a dit qu'il demeurera à Washington durant plusieurs jours après le départ d'Adenauer, pour avoir des entretiens.

Le Chancelier de 84 ans a reconnu hier qu'il n'avait pas mentionné cette idée au président Eisenhower au cours de leur longue conférence à la Maison Blanche, mardi. Il a dit qu'il n'y a songé qu'hier matin.

Le plébiscite

Comme Adenauer l'envisage, un plébiscite à Berlin-Ouest, rejetant la demande de Nikita Khrouchtchev à l'effet que les grandes puissances quittent la ville, pourrait renforcir la position des leaders américain, britannique et français quand ils rencontreront le premier ministre soviétique à la conférence au sommet à Paris, le 16 mai.

Khrouchtchev a demandé le retrait des puissances d'occupation afin que Berlin puisse devenir une "cité libre". La position des alliés occidentaux a été réaffirmée par Eisenhower à sa conférence de presse, hier, lorsqu'il a dit que les alliés n'abandonneront pas leurs droits à Berlin, sauf lorsque l'Allemagne sera réunifiée.

Adenauer a fait remarquer que Khrouchtchev demande l'autodétermination pour les groupes à l'extérieur du rideau de fer. Il a suggéré que l'on demande aux Berlinois de l'Ouest, encerclés par les communistes, quelque chose comme ceci :

"Voulez-vous ou non que le statut légal actuel de Berlin soit maintenu jusqu'à la réunification ?"

Le vote ne serait qu'une expression d'opinion, qui ne lierait pas légalement les puissances d'occupation.

Des questions soulevées

Mais le plan d'Adenauer a soulevé des questions qui empêchent Washington de s'empresser de l'endosser.

Le vote à Berlin-Ouest peut-il être tenu assez rapidement avant la date-limite du 16 mai ?

La question peut-elle être posée aux voteurs dans des mots qui donneront une signification claire à leur vote, tout en ne nuisant pas indûment aux alliés occidentaux aux négociations au sommet ?

Le plébiscite provoquerait-il l'amertume soviétique, mettant ainsi en danger les chances d'un accord possible au sommet ?

A l'étude à Genève

La souveraineté sur les mers

GENEVE. — (P.A.). — Les représentants de 86 pays se réunissent aujourd'hui pour commencer une autre tentative afin d'en arriver à un accord sur la question de savoir jusqu'à quelle distance, dans la mer, la souveraineté d'un pays se prolonge. Leur but est de mettre fin à ce que les autorités appellent une anarchie rampante le long des littoraux du monde. La conférence sur la Loi de la mer, tenue ici il y a deux ans, a accepté quatre conventions qui, pour la première fois, établissaient des règles mondiales concernant les eaux territoriales, la haute mer et les lits peu profonds de l'océan au large des côtes, sur les plateaux continentaux.

Mais ses conventions ne sont pas efficaces sans une entente sur la distance jusqu'à laquelle les droits souverains prennent fin et où la haute mer commence.

Plusieurs puissances maritimes s'en tiennent toujours à la limite de trois milles, acceptée généralement depuis l'époque des navires à voiles et des canons de la marine qui ne pouvaient tirer aussi loin. Mais de plus en plus de petits et de jeunes pays ont repoussé leurs frontières maritimes au-delà de cette limite, à la fois pour des raisons de sécurité et pour empêcher les chalutiers étrangers de pêcher dans leur territoire de pêche.

UN COMPROMIS

L'insistance de plusieurs pays de l'Amérique latine, de plusieurs pays asiatiques et du bloc communiste a forcé les principales puissances maritimes à laisser tomber le principe de la limite de trois milles en faveur d'une proposition de compromis anglo-américaine: six milles pour les eaux territoriales et 12 milles pour les droits exclusifs de pêche.

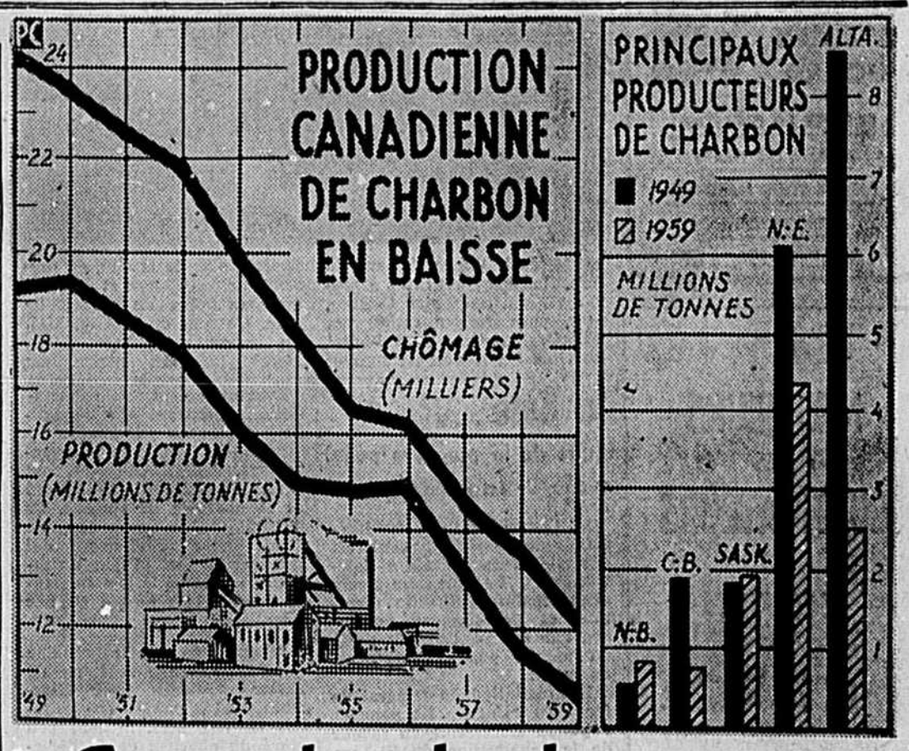

Crise du charbonnage

Un ancien juge de la Cour Suprême du Canada, M. Ivan C. Rand, est l'unique membre d'une commission royale chargée d'étudier les problèmes de l'industrie canadienne du charbon.

Originaire de Moncton, N.-B., M. Rand, âgé de 75 ans, est autorisé à faire des recommandations sur :

1)—les marchés présents et futurs du charbonnage au Canada;

2)—les mesures possibles à prendre pour réduire les coûts de la production et de la distribution du charbon au Canada;

3)—les mesures que les entreprises peuvent prendre elles mêmes pour augmenter les marchés;

4) Les mesures que les gouvernements peuvent prendre pour soutenir la production économique du charbon.

Les illustrations démontrent comment l'industrie du charbon s'est comportée de 1949 à 1959. En dix ans, la production est tombée de 19,120,046 tonnes à 10,586,223 tonnes. Le chômage dans cette industrie suit la ligne du déclin, avec une moyenne mensuelle totale d'environ 12,100 à 24,230 mises à pied.

L'illustration de droite établit une comparaison de la production totale entre les cinq principales provinces productrices durant la dernière décennie.

On calcule que le Canada a une réserve d'environ 90,000,000,000 de tonnes de charbon, dont 49,000,000,000 récupérables. L'Alberta possède 48 pour cent de la réserve total; la Saskatchewan, 24 pour cent; la Colombie-Britannique, 19 pour cent; les Territoires du Nord-Ouest, 5 pour cent; et la Nouvelle-Ecosse, 3 pour cent. Les réserves totales du Manitoba, de l'Ontario et du Nouveau-Brunswick comptent pour moins de la moitié d'un pour cent. (Graphique P.C.)

Ce qui se passe à Ottawa

De Baie-Comeau à la Communauté atlantique

(Par LORENZO PARE)

OTTAWA, 17. — Lorsque les citoyens d'une ville comme Québec s'intéressent à leur port de mer, ils n'ont en vue que des intérêts bien concrets, immédiats et localisés. Il en va ainsi lorsqu'on réclame une route, un chemin de fer ou un service aérien.

Mais les conséquences qu'entraînent les moyens de transport dépassent toujours de beaucoup le but qu'on poursuivait. Le transport exerce une action déterminante sur l'orientation de l'économie, sur la disposition des industries, sur la configuration elle-même d'un pays et sur le progrès de ses populations.

On parle d'une "politique des transports". Il serait peut-être plus juste de parler d'une "philosophie des transports", car le dispositif des communications entraîne des résultats et des phénomènes assez difficiles à prévoir pour appartenir à une science presque abstraite et spéculative.

Ainsi, on a discuté longtemps et on discute encore sur les effets que la canalisation du St-Laurent aura à l'avenir non seulement pour les régions économiques qui s'échelonnent depuis l'entrée du golfe jusqu'au coeur du continent, mais aussi sur l'avenir immédiat des ports comme celui de Québec.

C'est en se livrant à une sorte de philosophie des transports que M. Lionel Chevrier, député de Laurier, parlait hier des conséquences économiques de la canalisation. Il évoqua la croissance de Baie-Comeau, "appelé à devenir l'un des grands ports du monde pour l'expédition des céréales douze mois par année". Il décrivit l'entrée des Etats-Unis comme clients du Canada pour le minéral de fer tiré de l'Ungava. Puis, il en arriva au commerce international que les canaux du St-Laurent doivent maintenir entre l'Amérique et la Communauté européenne.

Voilà un bel exemple sur l'ampleur des perspectives qui s'ouvrent, quand on considère un seul moyen de transport...

BLE ET ACIER

"Pendant longtemps, dit M. Chevrier à Cleveland, les Canadiens ont souhaité que l'attention de l'industrie et de la population des huit Etats qui longent les canaux du St-Laurent et qui comptent 35 pour cent de la population des Etats-Unis, se tourne vers le nord.

(Suite, De Baie, p. 2)

Le cardinal Tardini prend sa retraite

CITE DU VATICAN. (Reuters) — Le cardinal Domenico Tardini, secrétaire d'Etat du Vatican, a fait savoir, hier, qu'il a demandé à être relevé de ses fonctions pour des raisons de santé.

Le cardinal Tardini est âgé de 72 ans. Il a fait cette révélation au cours d'une conférence de presse organisée à l'occasion du lancement de son livre sur la vie du Pape Pie XII. Il a déclaré que sa santé est "quelque peu précaire" et qu'il ne se sent plus les capacités voulues pour remplir "un travail si absorbant".

Le prélat, qui a été malade récemment, est au secrétariat d'Etat depuis 1921. Il avait été nommé au poste de secrétaire d'Etat en décembre 1958.

Les Noirs invités à boycotter des magasins

Ils ont obtenu par ailleurs l'appui moral d'Eisenhower

ATLANTA, Ga. — (P.A.) — On a demandé à tous les Noirs des Etats-Unis de ne pas dépenser leur argent dans les magasins à succursales qui ne permettent pas aux gens de couleur de manger côte à côte avec leurs clients de race blanche. Cette pression économique a été proposée, hier, par l'Association nationale pour l'avancement des gens de couleur, alors que des centaines de Noirs de six villes du sud ont été condamnés à l'amende et à l'emprisonnement à la suite de manifestations contre la ségrégation dans les restaurants.

Cette association a déclaré qu'elle demandera à tous ses membres de ne plus accorder leur encouragement aux succursales de quatre magasins, Woolworth, Kresge, ress et Grant's, en plus d'un magasin à rayons indépendant, Thalhimer's, à Richmond, Virginie.

Cette décision est survenue immédiatement après des manifestations et une déclaration du président Eisenhower qui affirmait qu'il n'y avait rien d'incorrect ou d'anticonstitutionnel dans les défilés tranquilles ou les attroupements ordonnés, par ceux qui tentent de démontrer leur désir d'égalité.

Cependant, à sa conférence de presse hebdomadaire, le président n'a fait aucun commentaire direct au sujet des grèves sur le tas.

M. Ernest F. Holling, gouverneur de la Caroline du sud a cependant mis en doute la position de M. Eisenhower. On sait qu'en Caroline du sud, on a utilisé des bombes lacrymogènes et des boyaux d'arrosage pour disperser près de 1,000 Noirs, la semaine dernière, dont plusieurs centaines ont été arrêtés.

Diplôme d'honneur à M. Claxton

TORONTO, P.C.) — La Conférence canadienne des Arts a décerné son Diplôme d'honneur, pour 1960 à M. Brooke Claxton, d'Ottawa, ancien ministre fédéral de la Défense.

Cet honneur est décerné chaque année en reconnaissance de l'encouragement et de l'avancement de la culture.

En annonçant la remise de ce diplôme hier, le président Arthur Gelber a dit que l'organisation, qui représente 27 sociétés au Canada, se propose d'organiser une importante conférence sur les Arts à Toronto en mai 1961.

M. Claxton, ministre fédéral de la Santé et du Bien-Etre durant deux années au cours de la dernière guerre mondiale et ministre de la Défense de 1946 à 1954, s'est mérité cet honneur comme président du Conseil canadien des Arts.

Le diplôme sera présenté par le gouverneur général Vanier à Rideau Hall à Ottawa, le 5 avril.

L'encouragement de M. Claxton aux arts comprend son intérêt qu'il a porté à la première exposition à Montréal du Groupe des Sept en 1925. Il s'est toujours vivement intéressé aux organisations théâtrales et musicales à Montréal.

Le remboursement des hypothèques au fédéral

Cet argent n'ira pas à l'habitation

Par James NELSON

OTTAWA. — (P.C.) — Le gouvernement a reçu un quart de milliard de dollars au cours des trois dernières années, en remboursement d'hypothèques, mais il ne peut utiliser cet argent pour consentir de nouveaux prêts à l'habitation.

Agir ainsi, ce serait enfreindre un principe établi par le Parlement il y a des centaines d'années.

M. Harold Winch, PSD de Vancouver-Est, a abordé le problème hier aux Communes. Il a demandé où allait l'argent que les gens remboursent sur leurs prêts consentis en vertu de la Loi nationale sur l'habitation.

Pourquoi cet argent ne peut-il être utilisé pour consentir de nouveaux prêts ?

Le Parlement a répondu à cette question durant la guerre de 100 ans, quand il a obtenu le droit d'Edouard III de vérifier la menue monnaie du roi.

Le Parlement seul a l'autorité d'autoriser la dépense des fonds publics. Si le Trésor public reçoit de l'argent, il retourne dans le compte comptant et cet argent doit être de nouveau voté comme nouvelle appropriation.

Au fonds du revenu

Le ministre des Travaux publics, M. Walker, a déclaré aux Communes hier que chaque année la Société centrale d'hypothèque et de logement verse l'intérêt qu'il retire sur les hypothèques consentis sous l'empire de la Loi nationale sur l'habitation, au fonds du revenu consolidé. Au cours des trois dernières années, cette somme s'est chiffrée à $266,900,000.

M. Winch s'est demandé alors pourquoi l'on faisait tant de chichi à propos de la pénurie de fonds pour les hypothèques. La Société centrale d'hypothèque et de logement ne reçoit-elle par de l'argent qu'on lui rembourse ? Pourquoi cet argent ne peut-il être utilisé à de nouveaux prêts ?

"A mesure que l'argent est reçu, il retourne au fonds du revenu consolidé", a dit M. Walker.

Contrôle nécessaire

Plus tard, à l'extérieur de la Chambre, il a dit que si l'on utilisait cet argent comme fonds roulant, pour effectuer de nouveaux prêts, ce serait perdre tout contrôle parlementaire sur les fonds publics. La Société centrale serait alors en mesure de consentir des prêts à qui elle voudrait et les représentants du peuple au Parlement n'auraient aucun pouvoir pour s'y objecter.

M. Winch a posé des questions au sujet d'une autre somme de $63,000,000 reçue par l'agence fédérale du logement, comme assurance contre ceux qui négligent de rembourser leurs prêts. Les détenteurs d'hypothèques versent un intérêt de deux pour cent sur leurs prêts comme assurance.

Cet argent, a dit M. Walker, est gardé en fiducie.

"C'est là une très petite somme pour assurer plus de $3,400,000,000 de prêts", a-t-il dit.

Les Bergeronnes, la 1ère municipalité à protester énergiquement

La municipalité de Bergeronnes proteste énergiquement contre le changement du nom du comté de Saguenay en celui de Hauterive.

Ne comprenons pas que le bill présenté en première lecture laisse au haut du comté son nom de Saguenay, et celui proposé en deuxième et troisième lecture donne le nom de Hauterive.

La population pionnière du haut du comté est nettement offensée par cette mesure de dernière heure, qui règle très peu démocratiquement une question controversée.

Ministre du Brésil à Ottawa pour 2 jours

OTTAWA, (P.C.) — Le ministre des Affaires étrangères du Brésil, Horacio Lafer, est arrivé à Ottawa par avion à 10 heures a.m., ce matin, pour une visite officielle de deux jours.

Plus de liberté

TORONTO, (P.C.) — Les industries minières et électriques du Canada se sont ralliées derrière les sociétés ferroviaires et ont recommandé que l'on accorde plus de liberté au transport ferroviaire pour régler ses propres problèmes internes, de la faon la plus efficace possible.

Mise au point

Dans un éditorial consacré à l'incendie de la rue Saint-Pierre, nous nous étonnions, à la suite de bien des gens, de ce qu'un journaliste avait pu photographier les victimes sur leurs lits d'hôpital. La direction de l'institution nous informe que ces photos ont été prises absolument à son insu. Elle a protesté le lendemain auprès de la direction du journal.

Nous tenons à rétablir les faits. Nous en profitons pour souligner avec quel dévouement le personnel de l'hôpital soigne ces infortunés depuis une semaine, les disputant littéralement à la mort à force de soins. Il faut espérer que la leçon portera et que nos hôpitaux n'auront pas à monter la garde autour de leurs patients pour les protéger contre des curiosités absolument déplacées.

Paul-E. GOSSELIN, prêtre.

HOCKEY

HIER

LIGUE AMERICAINE

Hershey 4, Springfield 2

Providence 4, Rochester 3

LIGUE NATIONALE

Boston 3, New-York 2

SERIE MEMORIALE

Alma 5, Ancienne-Lorette 2

Une frontière oubliée

Etude du plateau arctique canadien

Par DON ATTFIELD

de la Presse Canadienne

OTTAWA. (P.C.). — Le Canada est sur le point d'étudier de près pour la première fois sa frontière oubliée.

Vingt-quatre hommes se sont réunis sur l'île Ellef Ringnes afin d'entreprendre une étude d'une section de 1,500 milles du rivage canadien entre l'Alaska et le Groenland, vis-à-vis l'URSS, située de l'autre côté des glaces de l'Océan Arctique.

Le Dr E. F. Roots, 36 ans, coordonnateur du projet d'étude du plateau continental polaire, a dit, avant de quitter Ottawa pour le lieu de réunion, qu'il était temps que le Canada entreprenne lui-même ses explorations dans le Nord.

Cet homme grand et mince au visage strié de milles rides fines dirige la soixantaine de scientistes qui travailleront au cours des six prochains mois à des recherches sous les glaces de la région.

Souveraineté canadienne

Tout en étant d'abord et avant tout un projet scientifique, l'étude aura aussi pour effet d'affirmer la souveraineté canadienne sur l'amas d'îles — dont quatre sont plus grandes que l'Angleterre — qui bordent la côte.

Au cours des dernières années on a commencé à s'inquiéter de la souveraineté du Canada, surtout après que l'on ait appris que la Russie avait envoyé de nombreuses expéditions de recherches de ce côté.

Le Dr Roots a dit que ce fait "avait eu quelqu'effet" sur la mise en oeuvre du projet, mais qu'il n'était pas l'unique motif de l'expédition.

"En fait les domaines économique, scientifique et militaire ont grandement besoin de renseignements sur cette région".

Renseignements soviétiques

La plupart des renseignements disponibles à l'heure actuelle proviennent de l'URSS et les Etats-Unis ont amassé ça et là quelques fragments d'information, de même que les pays scandinaves.

"Il ne s'agit pas tellement d'exercer notre droit de souveraineté que de remplir notre devoir et de satisfaire aux exigences", a dit le coordonnateur. "Nous n'aimons pas devoir demander à ces autres pays de faire notre travail pour nous".

Le 16 mars est la date fixée pour l'assemblée du premier groupe de 24 membres à Esachsen sur l'île Ellef Ringnes, à quelque 1,900 milles au nord de Regina. Les membres ont convergé vers ce point, partant de quatre directions différentes.

L'été dernier le camp fut installé et un groupe de 19 hommes, dirigé par le Dr Rotts, commença des études préliminaires. Cet été on fera des études détaillées sur une région de 200 milles de large et allant jusqu'à 400 milles au large de l'Océan recouvert de glace. Les autres régions seront étudiées dans les années suivantes.

Trois buts

La tâche de ces scientistes — océanographes, géologues, biologistes et autres — a trois grands aspects :

Economique — déterminer l'emplacement des dépôts de minerai et les possibilités de transport et de communication.

Militaire — dresser des cartes et établir le potentiel d'utilisation du territoire pour les sous-marins et les avions.

Scientifiques — découvrir les mystères de la vie des plantes et des êtres de toutes espèces qui existent sous les glaces de l'Océan.

Le Dr Roots a précisé qu'il serait nécessaire de connaitre le fond de l'Océan, peu profond sur ce plateau, si l'on veut réellement que les cargos atomiques et les sous-marins militaires puissent être utilisés.

Iles de glace

Les scientistes procéderont aussi à des expériences sur les îles de glace — masses flottan-

(Suite, Etude du, p. 2)

Le seul policier

HULL, (P.C.) — Haold Presley, âgé de 39 ans, qui composait à lui seul la force constabulaire de Deschênes, près de Hull, a été envoyé à son enquête préliminaire sous une accusation d'indécence sur une gardienne d'enfants âgée de 15 ans. L'enquête doit avoir lieu le 28 mars.

EAU des CARMES BOYER
FACILITE LA DIGESTION
APAISE LES NERFS
DISSIPE TOUS MALAISES
RÉCONFORTE
Agent général pour le Canada: J. Alfred Ouimet, Montréal

MESSIEURS
LES
CULTIVATEURS
ECOUTEZ
A
CHRC
LA
VIE
AGRICOLE
7 h. 15 p.m.
LUNDI
MERCREDI
VENDREDI
Vous trouverez profit à écouter régulièrement cette intéressante série d'émissions préparées spécialement pour vous.
UNE
PRESENTATION
MASSEY-FERGUSON
CHRC
Radio-Québec
TOUJOURS 800 À VOTRE RADIO

Le président du Canadian Progress Club à l'hôtel de ville

● M. Jack Box, président du Canadian Progress Club, a profité de son passage à Québec, hier, pour rendre visite aux autorités municipales à l'hôtel de ville. On le voit ici signant le livre d'or de la cité, en présence de son épouse et de quelques membres du conseil de ville. Ce sont de g. à d., MM. les échevins Damase Blais, Henri Beaupré, maire suppléant; David Burns, Mme Jack Box, ainsi que M. l'échevin Gaston Flibotte. (Photo, de l'"Action Catholique", Roger Bédard).

De Baie...

(Suite de la première page)

Cet espoir est maintenant réalisé."

M. Chevrier dit que des intérêts américains ont construit des élévateurs à grain à Baie-Comeau. Le blé américain prend maintenant cette direction, et Baie-Comeau deviendra l'un des plus grands ports du monde pour l'exportation du grain.

L'exploitation du minérai de fer dans l'Ungava fit pencher l'opinion américaine en faveur de la canalisation du St-Laurent, car les réserves sont presque épuisées aux Etats-Unis. En 1959, six millions de tonnes de minérai furent exportées et l'on atteindra 10 millions cette année.

Eventuellement, ces exportations atteindront les 20 millions de tonnes par année.

"Ces développements gigantesques, dit M. Chevrier, ont changé la face de la Côte Nord de la province de Québec. Ils ne sont que le commencement d'entreprises similaires qui s'annoncent tout le long du St-Laurent, depuis le bas du fleuve jusqu'à la tête des Grands Lacs.

"Dans la zone métropolitaine de Montréal, une industrie de l'acier s'établit progressivement, attirée par les faibles tarifs de transport, le coût peu élevé du charbon et de l'électricité. L'industrie secondaire est attirée des deux côtés du haut St-Laurent, sur les deux frontières, par les facilités nouvelles de la navigation à eau profonde. L'industrie légère, utilisant les produits de l'industrie plus lourde, s'installe dans la périphérie".

Voilà autant de résultats qu'a entrainés le canalisation.

LA COMMUNAUTE

La canalisation a ouvert le continent américain au commerce mondial. Mais il y a des menaces à l'horizon. Le marché commun et la zone de libre-échange en Europe, ainsi que la tendance à la formation de blocs commerciaux, constituent des dangers.

"Comment allons-nous agir en face de ces nouveaux blocs commerciaux?" demande M. Chevrier.

Certains voudraient une sorte de riposte de la part du Canada et des Etats-Unis, ces deux pays voisins formant leur propre bloc commercial. Ils prêchent aux organismes européens de libérer les avenues du commerce, mais alors que l'Europe réduit ses tarifs, nous augmentons les nôtres.

"Comment allons-nous empêcher qu'on dresse des barrières tarifaires contre notre production de base?" demande encore M. Chevrier. Le Canada et les Etats-Unis seraient bien inspirés de penser à ce problème le plus rapidement possible, car nous sommes à un tournant critique de notre histoire économique.

"A mes yeux, poursuit-il, la solution n'est pas dans une élévation des tarifs. La solution est plutôt dans la communauté de l'Atlantique. Nous devrions prendre l'initiative de convertir ces mouvements européens en une alliance Atlantique. En coopération avec les Etats-Unis, le Canada devrait rechercher une interdépendance économique avec la communauté Nord-Atlantique, par le moyen d'une libération du commerce accomplie graduellement au cours des années".

Une pareille "communauté économique de l'Atlantique" renfermerait un marché de 500 millions de consommateurs, capable d'assurer l'avenir de notre commerce et celui de l'Europe occidentale.

DEMAIN
et
SAMEDI 8h. 30
(matinée samedi
à 8 hres 30)
APRES PLUS DE DEUX MOIS DE SUCCES A MONTREAL
LES FEMMES SAVANTES
comédie de Molière
théâtre du nouveau monde
Location ouverte au théâtre. Soirs $1.50 à $3.00.
Matinée: .75c à $2.00; taxe incluse.

Etude du...

(Suite de la première page)

tes ayant jusqu'à 20 milles de diamètre — qui ont été aperçues dans l'océan Arctique et qui peuvent être utilisées pendant quelques semaines à l'automne et au printemps comme piste d'atterrissage.

Le Dr Roots a dit que si l'on pouvait prolonger de quelques semaines la période de temps durant laquelle ces surfaces lisses peuvent être utilisées comme pistes d'atterrissage, leur valeur en serait d'autant augmentée, surtout en tant que bases de stations météorologiques ou militaires, et aussi comme centre de travaux scientifiques.

Il est aussi possible que les géologues découvrent des nappes de pétrole. L'été dernier on a découvert des traces du précieux liquide. L'an dernier des compagnies pétrolières ont acheté des permis d'exploration pour cette région nord-ouest de l'archipel arctique.

Avant la mise au point d'instruments de recherches électroniques ,on n'avait pas pu établir des cartes détaillées de ce plateau. Le groupe a adopté le système Decca, développé à l'origine pour les services de navigation, et grâce auquel il est possible de mesurer plusieurs centaines de milles à 200 pieds près.

Plateau mobile

Les glaces polaires de cette région — qui ont de six à huit pieds d'épaisseur — se déplacent constamment à la vitesse de quatre pieds à la minute. Il est essentiel de pouvoir déterminer instantanément les mensurations relatives à un endroit déterminé sous la glace par rapport à des positions fixes sur terre si l'on veut établir des cartes hydrographiques en dynamitant des trous dans la glace.

Le Dr Roots a dit que les participants de l'expédition intéressés à divers aspects de l'étude seront à cet endroit à différents moments de la saison, quoique un noyau de 12 à 15 hommes doive demeurer là-bas pendant six mois sans interruption de séjour.

Le coordonnateur pour sa part rentrera à Ottawa en mai ou en juin, afin de reprendre son travail administratfi, puis retournera dans le Nord au mois d'août.

Le Dr Roots, originaire de Salmon Arm, C.-B., est un géologue. Il y a quelques années il était un skieur professionnel et un alpiniste enthousiaste. Il fut nommé directeur du projet du plateau arctique au début de l'année dernière par le ministère des Mines et des Relevés Techniques.

Au conseil de Courville

Le Conseil a octroyé la somme de $100 au club de hockey de Courville, lors d'une récente séance du conseil.

Le notaire Adrien Grenier a été autorisé à préparer un acte par lequel la corporation accepte la cession par la Compagnie d'Immeubles de Courville de la superficie de terrain nécessaire à l'aménagement de rues sur le développement de la propriété possédée par ladite compagnie.

Nos édiles ont adopté une résolution générale pour autoriser le Bell Telephone à procéder à des déplacements d'installations dans le territoire de notre ville là où elle est requise de le faire, à la demande des contribuables.

Son Hon. le maire a été prié de poursuivre des démarches auprès du ministère provincial de l'Agriculture en vue de permettre que les avenues de Tunis et La Rue puissent être projetées à travers la propriété de la Ferme-école.

Le Conseil a décidé qu'à l'avenir il y aurait deux hommes qui, à la fois, travailleraient sur sa souffleuse à neige.

Les demandes qui ont été faites au Conseil par des contribuables désireux de remplir la fonction d'évaluateur municipal en remplacement de M. Ubald Latulippe, décédé à la fin de l'an dernier, ont été prises en considération. M. Jules Laperrière a été choisi pour remplir cette fonction en compagnie de MM. Gaudias Bernard et Camille St-Pierre, également évaluateurs municipaux.

Son Hon. le maire a fait une suggestion au Conseil, par laquelle demande a été faite d'étudier un projet qui aurait pour objectif la mise sur pied d'une Cour municipale qui pourrait siéger afin d'entendre les causes de la ville de Courville, de Montmorency, de Villeneuve et de Beauport.

Des changements d'inscription au rôle d'évaluation ont été autorisés par les membres du Conseil pour faire suite à des mutations de propriétés qui lui ont été régulièrement signalées.

La Commission municipale de Québec a donné son approbation à une demande d'emprunt temporaire effectuée par la ville.

Des permis de construction ont été accordés comme suit: à M. Claude Boucher, pour une résidence à logis unifamilial sur le parcours de l'avenue Du Sault; à M. Michel Drolet, pour la construction d'un immeuble commercial sur l'avenue Royale.

M. l'échevin Dumais a suggéré que l'on fasse la plantation d'arbres le long du boulevard des Chutes et qu'on demande la coopération à cet effet du ministère des Terres et Forêts de la province.

Le Conseil a ensuite décidé de payer une partie du salaire d'un membre de son secrétariat, durant sa période de sa convalescence. Des crédits ont ensuite été votés pour une somme de $10,471.83.

Une demande officielle sera faite au ministère des Travaux publics, division du Commissariat des incendies, aux fins d'obtenir un octroi pour aider la ville à payer les divers appareils qu'elle a achetés pour les besoins de son service à combattre les incendies.

Selon leur mérite, nos édiles ont ensuite réglé divers cas d'assistance publique.

A une séance ultérieure, tenue à la suite d'une séance de comité, le Conseil a réengagé tous ses employés réguliers. Il a profité de l'occasion pour donner des conseils à ces derniers afin d'assurer le meilleur rendement possible du travail qu'ils exécutent, dans le domaine du service public.

Le Conseil a voté la somme de $50 aux organisations de la Mascarade des jeunes.

Une séance spéciale a été tenue le 22 février; au cours de cette réunion, les membres du conseil ont adopté un avis de motion au sujet de l'adoption du règlement no 152. Ce règlement permettra aux autorités municipales d'accepter légalement le don d'un immeuble fait à la ville par Mlle Jeanne Isaïe Tessier dit Laplante.

A cette séance, le Conseil a également accepté d'autoriser des changements aux inscriptions faites au rôle d'évaluation pour faire suite à des mutations de propriétés.

Le 23, une nouvelle séance spéciale fut tenue. On y adopta la passation du règlement 152, et les dispositions nécessaires pour y donner suite.

Cadavre repêché

MONTREAL, (P.C.) — Un cadavre repêché dans le St-Laurent, en face de Verdun, a été identifié comme étant celui de M. André Normand, 33 ans, de Verdun. Il est tombé dans le fleuve l'été dernier alors qu'il conduisait un tracteur le long de la rive.

CINÉ BULLETIN

Sous cette rubrique il est publié chaque jour une appréciation morale des films actuellement à l'écran dans les différents cinémas de Québec et chaque fois que possible, à la télévision locale.

La classification morale est établie sur les films tels qu'approuvés et souvent modifiés par le Bureau de Censure de la province de Québec. Elle est adaptée au public des gros centres urbains.

Aucun compte n'est tenu ici des réclames et ce bulletin ne contient pas d'annonce payante.

Les cotes morales s'inspirent aux meilleures sources. Elles ont une valeur pour le film auquel elles s'appliquent. Il va sans dire qu'elles ne peuvent témoigner pour le reste du programme, si reste il y a.

SIGNIFICATION DES COTES MORALES

P —A PROSCRIRE: Films franchement condamnables au point de vue religieux et moral.
T —TOUS: Films visibles par tous, y compris les enfants.
Aa—ADULTES ET ADOLESCENTS: Films qui, en général, peuvent être vus sans danger par tous les spectateurs ordinaires des salles de cinéma (16 ans et plus).
A —ADULTES: Films qui ne conviennent qu'aux gens formés, soit qu'ils présentent des problèmes moraux d'adultes, soit qu'ils traitent d'un sujet trop sérieux pour les jeunes. Les adultes n'en tireront pas d'impression malsaine, à condition de vouloir réfléchir et réagir. Ces films ne conviennent donc généralement pas aux adolescents.
AR—ADULTES AVEC RESERVES: Films qui présentent des dangers, soit à cause des scènes suggestives, de la thèse qu'ils développent, de certaines idées qu'ils émettent, soit encore en raison de l'atmosphère qui s'en dégage. Ces films s'adressent donc à un public d'adultes particulièrement avertis et ne conviennent jamais aux adolescents.
D —A DECONSEILLER: Films dangereux pour tous, ne pouvant que nuire à la majorité des adultes et porter préjudice à la santé spirituelle et morale de la société.

CINEMAS

CAPITOL
The Girl in the Bikini ..... AR
Tamango ..... Aa
CARTIER
Le Clochard ..... A
Tant d'amour perdu ..... AR
Cinéma de PARIS
La fille de Satan ..... ?
C'est la faute d'Adam ..... ?
CLASSIC
Tyran de Padoue ..... AR
L'amiral Crichton ..... ?
EMPIRE
"A Summer Place" ..... AR
IMPERIAL
L'esclave libre ..... A
Les vampires ..... A
LAIRET
Le Clochard ..... A
Tant d'amour perdu ..... AR
LAURIER
Le délinquant involontaire .... A
La rivière de nos amours .... AR
PIGALLE
Que les hommes sont bêtes AR
L'épervier du Nil ..... A
PRINCESSE
La Parisienne ..... P
Bullwhip ..... A
RIALTO
Les Frères Karamazov ..... AR
La Première balle tue ..... A
VICTORIA
Les sept femmes de Barberousse ..... Aa
Vendanges ..... A
SILLERY
L'eau Vive ..... A
Les héros sont fatigués ..... AR
BIENVILLE
Les Vikings ..... Aa
Montparnasse 19 ..... AR
LEVIS
La Joyeuse Prison ..... Aa
La revanche d'Ali Baba ..... AR
ETCHEMIN
Miroir au secret ..... Aa
Alexandre le Grand ..... Aa

$62,745. pour la perte de son emploi

LONDRES, (Reuters). — Le journal du dimanche "News of the World", qui possède un tirage de 6,500,000 copies, a laissé entendre qu'il verserait la somme de 3,500 livres sterling, $62,745, à l'ancien directeur Reginald Cudlipp, à titre d'indemnité pour la perte de son emploi.

Cudlipp a cessé d'être le directeur de ce journal en décembre dernier après avoir occupé ce poste pendant six ans. Maintenant il démissionne de son poste de directeur de la compagnie.

1ER PRIX
$5,000
CONCOURS
"OBLIGATIONS DU CANADA"
UNE COURTE VISITE AU VENDEUR WHITE ROSE VOUS PERMET D'Y PARTICIPER
WHITE ROSE

MOTS CROISÉS

HORIZONTAL
1—Action de plier — Evénement fortuit.
2—Oiseau échassier — Rivière d'Allemagne — Première mise à certains jeux.
3—Palmipède — Sec, stérile — Trois fois.
4—Note de la gamme — Prénom masculin — Peintre et graveur né à Venise.
5—Interjection — Du verbe nier.
6—Ecorce du chêne — Partie d'un mur — Note de la gamme.
7—Profond — Motte de terre préparée pour faire des tuiles — Préfixe.
8—Qui n'est pas commun — Outil de tonnelier — Oiseau grimpeur.
9—Anc. forme de oui — Exercé, expérimenté — Chef-lieu de c. (Seine-Inférieure).
10—Préfixe — Vieillesse — Titre anglais de noblesse.
11—Perroquet — Adj. démonstratif.
12—Se dit d'un boeuf qui a perdu son compagnon d'attelage — Nettoyer avec un liquide — Note de la gamme.
13—Jamais (Vx) — Un peu dur — Rôti.
14—Graminée — Prénom masculin — Rivière de France.
15—Adj. possessif — Rendre droit.

VERTICAL
1—Partie d'un navire — Etendard des Turcs.
2—Liquide — Allure d'une bête de somme.
3—Terre entourée d'eau — Sable marin utilisé comme amendement — Adverbe.
4—Symbole chimique — Nuage — Sorte de bruyère.
5—Recueil de bons mots — Portion de circonférence.
6—Qui vient tard — Prénom féminin.
7—Colère — Nom vulgaire de l'ivraie — Ferme, solide.
8—Pli du visage — Après — Prénom féminin.
9—Division du compas — Vieux, infirme — Conjonction.
10—Père de Japhet — Songeur.
11—Inflexion de la voix — Tesson, crâne.
12—Temps futur — Louanges — Charpente du corps.
13—Insecte diptère — Meurtrir en parlant des fruits — Thymus du veau.
14—Percer — Couleur.
15—Reine légendaire de l'Assyrie — Lancer.

SOLUTION

Procurez-vous à la Librairie de "L'Action Catholique", la "Clef des Mots Croisés", par F. J. F. Prix 0.30

	1	2	3	4	5	6	7	8	9	10	11	12	13	14	15
1	U	N	D	O	L	E	N	T	■	H	O	U	R	E	T
2	D	O	G	■	A	V	E	R	E	■	B	L	E	M	A
3	E	M	U	E	■	A	P	I	■	F	I	N	E	■	■
4	L	U	X	■	E	S	E	■	D	O	S	■	S	U	S
5	E	N	■	I	E	■	M	O	R	A	L	■	E	S	■
6	S	■	C	A	R	U	■	T	E	L	■	A	E	■	■
7	■	C	A	V	E	R	N	E	■	T	U	I	L	E	■
8	■	A	N	I	S	■	I	M	M	■	B	R	A	S	■
9	■	P	I	E	C	E	■	E	N	D	R	O	I	T	■
10	S	■	F	■	A	M	I	■	O	E	N	N	E	L	■
11	L	A	■	E	P	I	R	E	■	C	■	E	M	A	■
12	A	I	L	■	E	L	A	■	T	H	E	■	B	A	I
13	G	R	A	N	D	E	■	S	A	A	■	C	H	S	E
14	O	■	P	I	L	E	■	T	O	R	U	N	■	S	N
15	N	I	S	A	R	D	■	I	N	D	I	G	E	N	E

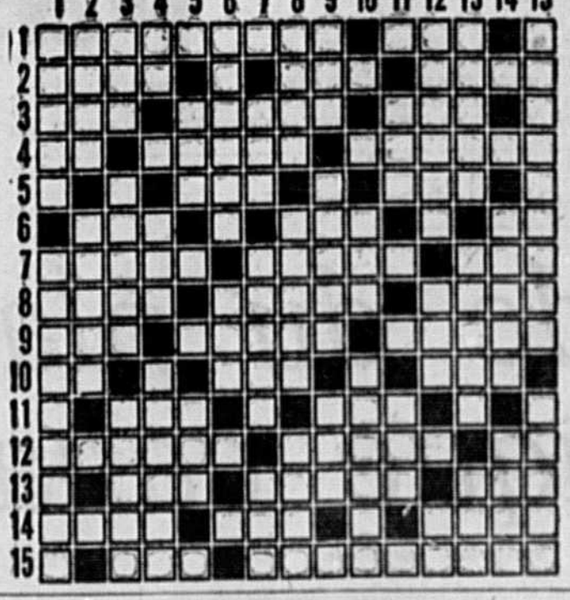

Les Echecs

NOUVELLES BREVES

— A la fin de l'épuisant tournoi des candidats au championnat du monde, qui a duré vingt-huit rondes, on a rapporté que le gagnant, Michel Tal, était celui qui paraissait le moins énervé. Pas surprenant: il avait passé son temps à énerver les autres.

— On s'abonne à l'excellente revue française des échecs, ECHECS-EUROPE, en s'adressant à son représentant à Québec, M. Claude Gaulin, 315, rue de la Salle, QUEBEC—2.

— Le rideau de fer n'a rien laissé transpiré de la première partie du match Botvinnik—Tal, pour le championnat du monde, qui a été jouée mardi dernier. On peut encore parier: il y a trois chances sur quatre que la partie s'est terminé par une nulle.

— Les parties de maitres sont d'un grand intérêt pour les amateurs, qui sont assez avancés pour être en mesure de les apprécier. Mais les parties d'amateurs renferment peut-être plus de valeurs d'enseignement, à cause des erreurs, qu'on s'habitue à éviter dans la partie courante. Notre chronique du Supplément, publie généralement les parties de nos amateurs.

Carrier & Goulet inc.
345 RUE DU PONT
TEL: LA 2-5291

STEAK	ronde tranche complète	78c
STEAK	haché	30c
FILET MIGNON	2 à 3 lbs	1.05
Bas Côte Boeuf	10 lbs et plus	15c
ROAST BEEF		75c
Langue de Boeuf		45c
ROAST BEEF	de côte désossé	70c
ROAST BEEF	Epaule	45c
ROTI de BOEUF	haut de côte	42c
LARD SALE	gras épaisseur médium 10 lbs et plus	20c
CHOPS LARD	maigres	50c
FROMAGE	à la crème Boite 5 lbs	2.50
FESSE LARD	complète ou moitié	45c
ROTI LARD	long et soc	34c
PATTE	de lard	15c
COTELETTE	de porc (sperrib)	35c
LARD HACHE	3 lbs pr	1.20
STEAK HACHE	Spécial	70c
JAMBON CUIT	complet de 8 à 10 livres	70c
JAMBON	fesse cuite sans couennne	65c
JAMBON CUIT	en ½ livre, 2 paquets	85c
JAMBON	fesse	42c
JAMBON	épaule	33c
COTTAGE ROLL		48c
BACON	en ½ lb 2 pqts sans couenne	49c
BOLOGNA	complet	25c
BOUDIN		25c
FOIE de LARD		30c
SAUCISSE 3 lbs	fumée	1.00
GRAISSE	Pure lard 2 lbs	35c
DEVANT	veau lait environ 10 lbs	35c
CHOPS	veau de lait	55c
CRETONS	toujours frais	45c
DERRIERE	veau de lait environ 12 à 15 lbs	55c
BEURRE	1ère qualité	65c
SPREAD	Belmont	.25
JAMBON semi-cuit	Complet, Environ 10 livres La livre	65c
SAUCISSE	lard et boeuf 4 pour	1.00
Shortening Jewell	récipient de 3 lbs pr une livre gratuite.	95c
POULET cat. A	5 lbs et plus	48c
POULET Cat. A.	2 à 3 lbs évisé.	43c
POULE Cat. A.	5 lbs et plus	40c
DINDE cat. A.	20 lbs et plus	50c

Carrier & Goulet inc.
345 RUE DU PONT
TEL: LA 2-5291

LE FANTOME — par Lee Falk et Ray Moore

SMOKEY — par WES WOOD

BUCK ROGERS AU 25e SIECLE — par Bob Barton et Murphy Anderson

LA SOURIS MIQUETTE — par Walt Disney

UN BARRAGE DE $2 MILLIONS ENTRE LES ILES BIZARD ET MONTREAI

Parlement d'Ottawa

Missile américain terre-terre Lacrosse

OTTAWA, (P.C.) — Le ministre de la Défense, M. Pearkes, a laissé entendre clairement que le gouvernement a mis de côté ses projets d'obtenir le missile américain terre-terre Lacrosse pour l'armée canadienne.

Nombreuses questions à l'étude

Le ministre des Affaires extérieures, M. Howard Green, s'est fait poser une question embarrassante en Chambre en présence du ministre des Affaires étrangères du Brésil, qui avait pris place dans la galerie réservée au public.

M. Hazen Argue, leader parlementaire du PSD, lui a en effet demandé si le gouvernement songeait à rallier l'Organisation des Etats américains.

M. Green lui réplique qu'on était à faire une étude complète des relations du Canada avec les pays de l'Amérique latine. Il exprime également l'espoir d'avoir un entretien avec le ministre brésilien plus tard dans la journée.

M. Argue revint à la charge en insistant pour avoir une réponse à sa question.

M. Green s'en tira en disant qu'une fois la décision du gouvernement prise elle sera annoncée aux Communes. Il ajouta que le gouvernement avait de nombreuses questions à étudier.

Le leader de l'opposition, M. L.-B. Pearson, fit alors remarquer que la réponse de M. Green était en tous points identique à celle que son prédécesseur, feu M. Sidney Smith, avait faite à une question semblable deux ans auparavant.

Deux franchises

Le ministre des Transports, M. Hees, a déclaré que deux franchises ont été accordées par la Commission des Transports aériens à la compagnie "Autair Helicopter Service Limited", de Montréal.

En réponse à une question de M. Lionel Chevrier, député libéral de Montréal-Laurier, M. Hees a déclaré que la première franchise, accordée le 18 juillet 1958, a été amendée le 1er septembre 1959. La seconde franchise a été émise le 17 novembre 1958.

M. Hees a ajouté que la compagnie a fait le sujet d'une enquête avant l'émission des franchises.

Le ministre des Mines, M. Comtois, a pour sa part déclaré que son ministère négocie présentement un contrat d'une durée d'un an avec cette compagnie pour retenir les services de trois hélicoptères.

CAUSES DE DIVORCE

Le ministre de la Justice, M. Davie Fulton, a déclaré qu'il parlait en tant que député et non comme ministre, le 9 janvier 1958, lorsqu'il a déclaré aux Communes qu'il aviserait quant à transmettre à la Cour de l'Echiquier le pouvoir d'entendre les causes de divorce du Québec et de Terre-Neuve.

782,542 personnes recevaient des prestations d'assurance-chômage

Un total de 805,195 personnes étaient inscrites aux différents bureaux du Service national de placement en date du 25 février, a révélé aux Communes le ministre du Travail, M. Michael Starr. A la fin de janvier, 782,542 personnes recevaient des prestations d'assurance-chômage, a-t-il ajouté.

En date du 29 février, la Caisse de l'assurance-chômage contenait $408 millions au regard de $879 millions à la période correspondante de l'an dernier, M. Starr a donné ces précisions en réponse à une question de M. H.-J. Robichaud, libéral de Gloucester.

3e pont sur la rivière Outaouais

Le premier ministre, M. Diefenbaker, a déclaré qu'il a proposé une rencontre pour le début d'avril au sujet de la construction d'un troisième pont sur la rivière Outaouais entre la capitale du pays et la ville de Hull.

Dans une réponse faite aux Communes à M. James W. Baskin, député conservateur de Renfrew-Sud, M. Diefenbaker a fait savoir que la réunion a été proposée aux gouvernements provinciaux du Québec et de l'Ontario, et aux conseils municipaux d'Ottawa et Hull.

La pègre et l'affaire du pont Jacques-Cartier

OTTAWA, (P.C.). — Le gérant du port de Montréal, M. Guy Beaudet, a décrit aujourd'hui à un comité des Communes comment deux bandits armés l'avaient averti, l'automne dernier, d'arrêter l'installation de perceptrices automatiques au pont Jacques-Cartier sans quoi il attirerait des malheurs sur sa tête et sur sa famille.

(Par Charles Pelletier)

L'hon. Daniel Johnson, ministre des Ressources hydrauliques, a annoncé, hier, la construction prochaine d'un barrage de $2 millions, entre l'île Bizard et l'île de Montréal, pour contrôler la formation des glaces et empêcher les débordements de la rivière des Prairies. Ce barrage sera construit par l'Hydro-Québec et les travaux doivent commencer sous peu. M. Johnson a donné ces informations à la Chambre, pendant l'étude des crédits de son ministère.

C'est M. Georges Lapalme, chef de l'opposition, qui a soulevé le problème en donnant lecture d'une communication du notaire Noël Lavoie, maire de l'Abord-à-Plouffe, au sujet des fréquents débordements de la rivière des Prairies. En 1945, 200 familles ont dû être évacuées à cause des inondations, à l'Abord-à-Plouffe seulement. L'hiver dernier, la même chose s'est produite dans la période des Fêtes et 30 familles ont dû chercher refuge ailleurs. Le notaire Lavoie signale que la responsabilité de cet état de choses incombe à l'Hydro-Québec, à cause du barrage de St-Vincent de Paul. Cette responsabilité a d'ailleurs été reconnue par la Cour Supérieure et la Cour d'Appel à la suite des inondations de 1945.

La Corporation interurbaine de l'Ile Jésus a aussi adopté une résolution pour demander qu'une étude soit faite pour trouver le moyen de prévenir les inondations de la rivière.

L'hon. Daniel Johnson, ministre des Ressources hydrauliques, répond qu'il s'agit d'un vieux problème. Il est exact, dit-il que l'Hydro-Québec a déjà été tenue responsable des dommages causés par les inondations de 1945. Et une vingtaine de pétitions de droit doivent être soumises bientôt au procureur-général, en vue de poursuites judiciaires contre l'Hydro à la suite des inondations de l'hiver dernier.

Les inondations, poursuit M. Johnson, sont dues en partie au barrage acquis par l'Hydro en 1944 lors de l'expropriation de la Montreal Power, et aussi aux travaux faits par certains propriétaires riverains et qui sont de nature à aggraver le problème. L'hiver dernier, l'Hydro a coopéré dans toute la mesure du possible pour secourir les sinistrés et la province a même demandé l'intervention de l'armée, qui a fait un excellent travail.

Il est certain, dit encore le ministre, que ce problème doit être réglé. Je l'ai déjà dit au notaire Lavoie et aussi au député de Laval, qui s'est beaucoup occupé de la question. J'ai le plaisir d'annoncer à la Chambre que nous sommes très avancés dans la solution de ce problème, puisque j'ai devant moi une demande de l'Hydro, qui veut se faire autoriser à construire un barrage de contrôle au coût de $2 millions entre l'île Bizard et l'île de Montréal. Les travaux débuteront bientôt. Le barrage va réduire sensiblement la formation de glaces.

En résumé, conclut M. Johnson, le problème sera réglé sous peu.

M. Gérard Lévesque, député libéral de Bonaventure, a demandé à M. Johnson s'il avait reçu des demandes de la part de certaines municipalités gaspésiennes pour des travaux à faire sur les rivières Matapédia et Cascapédia, qui causent souvent de graves inondations. M. Johnson a répondu que la Commission des Eaux courantes s'occupait de ces questions et que des demandes du même genre affluaient de partout.

Il a été question aussi des tarifs d'électricité de l'Hydro. M. Lapalme a fait écho aux plaintes d'un usager, dont les factures ont augmenté.

M. Johnson a répondu que dans l'ensemble, les taux avaient diminué de 40 pour cent depuis 1946. Dans le cas mentionné par le chef de l'opposition, a-t-il dit, il s'agit d'électricité utilisée pour le chauffage. L'Hydro n'encourage pas les systèmes de chauffage à l'électricité. Elle tient à garder l'énergie pour le progrès industriel.

Le ministre ajoute qu'aucune plainte n'a été portée à sa connaissance et que l'électricité se vend moins cher dans le Québec que partout ailleurs.

C'est ce qui incite d'importantes industries à s'installer chez nous. A cause de l'abondance et du coût très bas de l'énergie électrique, une industrie sidérurgique peut épargner $30 millions en s'installant dans le Québec plutôt que dans une autre province.

Tous les crédits des Ressources hydrauliques ont été rapidement adoptés.

Le projet gouvernemental pour assainir la rivière Lairet

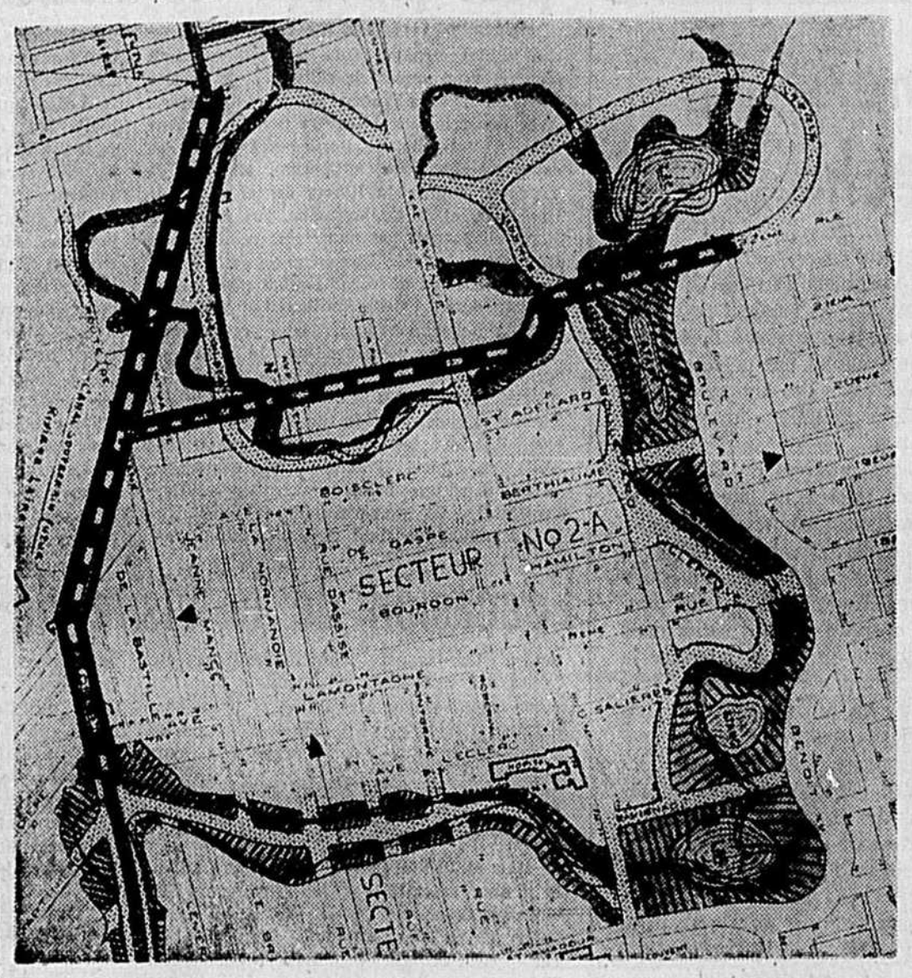

● On voit ici les travaux projetés pour la canalisation souterraine de la rivière Lairet en vue de son assainissement. Le gouvernement provincial a accordé un montant de $1,200,000. pour la réalisation d'une partie des travaux. La ligne large et pointillée indique la première section qui sera canalisée. Les travaux se feront de la voie ferrée située près du Patro Roc-Amadour en direction du sud jusqu'à l'avenue Lamontagne. Une autre section partira de l'avenue du Colisée près du boul. des Alliés, en direction de l'est et se terminera sur la 22e Rue, près de la 4e Avenue. La boucle que forme la rivière dans le quartier Limoilou disparaîtra et permettra l'aménagement du terrain récupéré selon un plan d'embellissement. Au total les travaux se feront sur une longueur de trois milles. Il restera ensuite au gouvernement fédéral de terminer les travaux jusqu'à la rivière St-Charles et de compléter l'aménagement du parc Cartier-Brébeuf. La ville de Québec devra consacrer un montant de $400,000. pour ces travaux d'assainissement.

Six membres à la Régie des services publics

L'Assemblée législative a adopté hier le bill 281, qui porte de quatre à six le nombre des membres de la Régie des services publics. Deux divisions de la Régie pourront ainsi siéger séparément, ce qui permettra l'expédition plus rapide des affaires.

La Chambre a également adopté le bill 280, modifiant la loi pour stabiliser la petite industrie. Cette mesure porte de 1,400 à 1,600 milles carrés la superficie totale du territoire forestier que le gouvernement pourra concéder à de petites entreprises.

Ont aussi reçu l'approbation de la Chambre: le bill 279 modifiant la loi pour une exploitation rationelle de certains territoires forestiers et le bille 291 qui apporte quelques amendements mineurs au code civil.

Le cardinal Léger

Une obligation : mettre ses idées au profit des autres – L'exploitation

MONTREAL. (P.C.). — Son Eminence le cardinal Paul-Emile Léger, archevêque de Montréal, a déclaré hier que les bonnes idées sont sans valeur si elles ne sont pas mises au profit de la société.

"Nos buts doivent dépasser l'intérêt personnel", a-t-il dit dans une allocution prononcée au congrès annuel de la Canadian Automotive Wholesalers and Manufacturers Association.

"Ils doivent toujours tenir compte du bien général".

Le cardinal Léger a ajouté que la justice doit être un principe de conduite. "Il est injuste de votre part de réaliser des profits exorbitants, par l'exploitation des autres membres de la société".

Communiqué de l'archevêché

Nommé VICAIRE FORAIN

Par décision de Son Excellence Monseigneur l'Archevêque Monseigneur Ulric FOURNIER, P.D., a été nommé Vicaire forain du Vicariat urbain No IV, en remplacement de M. le chanoine Delisle, démissionnaire.
Archevêché de Québec,
le 4 mars 1960.

ITINERAIRE DE LA VISITE PASTORALE POUR 1960

Paroisses que visitera Son Exc. Monseigneur Maurice Roy

Saint-Pierre-aux-Liens, le samedi 7 mai
Notre-Dame-des-Laurentides, le dimanche 8 mai
Stoneham et Tewkesbury, le lundi 9 mai
Sainte-Monique, le mardi 24 mai
L'Ancienne-Lorette, le mercredi 25 mai
Loretteville, le jeudi 26 mai
Village-Huron, le vedredi 27 mai
Saint-Rodrigue, le lundi 6 juin
Marie-Médiatrice, le mardi 7 juin
Valcartier, le mercredi 8 juin
Sainte-Thérèse, le mercredi 15 juin
Charlesbourg, le samedi 18 juin

A l'automne: Lac-Edouard; Ste-Françoise Cabrini; St-Gérard; St-Emile; la Petite Rivière St-François; Ste-Agnès; Notre-Dame-des-Monts; St-Aimé-des-Lacs.

Paroisses que visitera S. E. Mgr Charles-Omer Garant, auxiliaire

La Malbaie, le lundi 23 mai
Clermont, le mardi 24 mai
Baie-St-Paul, le mercredi 25 mai
St-Ferréol, le lundi 30 mai
St-Tite-des-Caps, le mardi 31 mai
Ste-Brigitte de Laval, le lundi 6 juin
St-Thomas de Villeneuve, le mardi 7 juin
St-Louis de Courville, le mercredi 8 juin
Saint-Joachim, le jeudi 23 juin

A l'automne: St-Firmin, St-Siméon, St-Fidèle, Cap-à-l'Aigle, Pointe-au-Pic, St-Irénée, Les Eboulements, l'Ange-Gardien, Boischatel.

Paroisses que visitera Son Excellence Mgr Lionel Audet

Giffard, le lundi 9 mai
Beauport, le mardi 10 mai
St-Grégoire, le mercredi 11 mai
St-Bernard de l'Ile aux Coudres, le mercredi 18 mai
St-Louis de l'Ile aux Coudres, le jeudi 19 mai
Château-Richer, le lundi 23 mai
Sainte-Anne-de-Beaupré, le mardi 24 mai
Beaupré, le mercredi 25 mai
Saint-Placide, le lundi 30 mai
Saint-Urbain, le mardi 31 mai
Saint-Hilarion, le mercredi 1er juin
Saint-Joseph-de-la-Rive, le jeudi 2 juin

A l'automne: Sainte-Pétronille, Saint-Pierre, Sainte-Famille, Saint-François, Saint-Jean, Saint-Laurent.

Récollection à Saint-Georges

Il y aura une récollection pour les prêtres de la région de St-Georges mardi, le 22 mars. Les exercices se donneront au Séminaire et commenceront à 2 h. 15. Le Rév. Père Noël Germain, s.j., donnera la conférence spirituelle.

Récollection à Thetford

La prochaine récollection mensuelle pour les prêtres de la région de Thetford aura lieu à Thetford, lundi prochain le 21 mars. Le Rév. Père Noël Germain, s.j., donnera deux conférences spirituelles: l'une, à 2 h. 30 p.m., pour les prêtres du Vicariat; l'autre, le soir, à 7 h. 30 pour les prêtres du Collège.

M. Claude Hinton au Richelieu-Québec

On imagine l'homme à la manière dont il construit sa demeure

Dis-moi dans quel décor intérieur tu vis et je te dirai qui tu es, a déclaré en substance le président de l'association des décorateurs-assembliers de la province, M. Claude Hinton, en expliquant "Un certain merveilleux", hier midi, à la tribune du club Richelieu de Québec.

Les psychologues, notait M. Hinton, imaginent l'homme à la façon dont il bâtit sa demeure. La maison est le refuge d'intimité et de repos pour l'homme, "animal décorateur et fabulateur". L'être humain fait de sa demeure une "coquille entourant immédiatement sa vie". Ce reflet moral attaché à l'intérieur d'une habitation est de tous les âges, a noté le conférencier. L'homme primitif a décoré son abri, sa caverne, de scènes de chasse, de faits de la vie quotidienne, avec un art qui relève du plus pur impressionnisme.

Par extension, de nos jours, le mobilier d'une demeure civilisée répond aux nécessités physiques et aux besoins d'ordre mental de l'homme. La beauté demeure en permanence dans un logis et joue un rôle d'apaisement, notamment pour la femme. Pour celle-ci, la demeure est un lieu de travail productif qui risque de devenir pénible, lassant, a noté M. Hinton.

La décoration, art fonctionnel qui s'intègre précisément à la vie des hommes, fait connaître, dans une maison, la destination d'une pièce et la façon de vivre de ceux qui l'habitent. En conséquence, le décorateur veut créer une oeuvre vivante pour les "gens d'aujourd'hui", avec des matériaux et des techniques modernes.

Le conférencier a démontré que chaque type de maison a son expression: la maison neuve est ouverte à la lumière; l'ancienne est fermée sur elle-même. Par prétention, dit-il, par imitation, on veut parfois de l'ancien dans du moderne; ou hausse les épaules devant un décor harmonieux pour vivre dans un décor artificiel fabriqué "à la mode", comme s'il s'agissait d'une robe.

M. Hinton estime que l'association de l'ancien et du moderne est loin de mériter une condamnation. Il ne faut pas nécessairement mettre au dépotoir les choses du passé; les souvenirs de familles peuvent se fusionner, avec délicatesse, dans un décor moderne. Le conférencier admet que le décorateur se sent plus à l'aise quand il s'exprime "dans le moderne". Ce qui importe le plus, dit-il, dans le travail de décoration, c'est le plan d'ensemble où les pièces d'une maison sont conçues comme des ensembles d'architecture. Le décorateur envisage, dit-il, de créer un climat et non une impression fausse de simplicité.

J.-Louis Houde.

Motion de M. Lapalme

Les documents dont la Chambre ordonnera la production seront publiés en duplicata

L'Assemblée législative a adopté unanimement, hier, une motion de M. Georges Lapalme, chef de l'opposition, portant "qu'à l'avenir, les documents dont la Chambre ordonnera la production soient produits en duplicata, un exemplaire étant destiné aux archives et le second au proposeur de la motion".

M. Lapalme en a expliqué la portée en quelques mots. Dans tous les cas où les documents demandés ne constituent pas des originaux, dit-il, je demande tout simplement que la sténo chargée de les copier mette un papier carbone et une feuille de plus, de façon à en faire deux exemplaires au lieu d'un.

Actuellement, le député doit aller prendre connaissance du document aux archives de la Chambre. Il peut lui suffire de prendre des notes; mais il est d'autres cas où il a besoin de tout le document. Dans la première partie de la session, le prédécesseur du premier ministre actuel avait laissé entendre que la production se ferait en double. Il n'y aurait pas d'inconvénient, il me semble, à accepter cette demande. Je crois bien qu'un jour, on finira par procéder au moyen de photocopies; et alors, ce sera encore beaucoup plus facile de remettre un exemplaire du document au député que la chose intéresse.

Je conçois fort bien, a répondu le premier ministre Barrette, qu'il est plus facile aujourd'hui de fournir des copies avec les appareils qui sont à notre disposition. Mais pour se rendre à la demande du chef de l'opposition, je crois qu'il faudrait amender les règlements.

Puisque la session achève, ajoute M. Barrette, je suggère que nous nous en remettions à ce que décidera l'Orateur, jusqu'à ce qu'on en vienne à un accord qui satisfasse tous les députés.

Après quelques remarques de M. Richard Hyde, député libéral de Westmount, la motion de M. Lapalme a été adoptée unanimement.

Au sujet de la rue du Trésor

L'échevin Burns rétablit les faits et répond à la Chambre de Commerce

(Par Lucien PLANTE)

M. l'échevin David Burns, du quartier Champlain, a donné une conférence de presse, hier, en faveur du prolongement de la rue Du Trésor, entre les rues St-Louis et Mont-Carmel.

Faisant allusion à un récent communiqué de la Chambre de Commerce qui s'oppose au projet, M. Burns a dit que les gens ont tous le droit d'être en faveur du projet ou opposés. Mais pour ou contre, il faut toujours être sérieux et s'en tenir à la vérité.

M. Burns reproche à la Chambre de Commerce de ne pas prendre les intérêts des propriétaires de maisons de chambres situées à l'arrière du Château Frontenac, dans le secteur appelé "le Cap", alors qu'elle doit promouvoir le commerce de ces gens.

L'échevin de Champlain a signalé une lettre de M. Simon Parent, membre de plusieurs groupements locaux de conservation, de la Chambre de Commerce. M. Parent estime que dans aucune des organisations auxquelles il appartient, il n'a été convoqué à aucune assemblée où cette question a été débattue.

"L'appui officiel dont parle la circulaire de la Chambre de Commerce, dit M. Parent, vient donc uniquement de bureaux de direction au sein desquels on retrouve parfois les mêmes personnes. Dans le cas de la Société de Conservation du Vieux Québec, le bureau de direction lui-même n'a pas été réuni.... Cela, je crois, amoindrit étrangement l'appui officiel que proclame la Chambre de Commerce".

Selon M. Burns, la Chambre de Commerce a dit qu'il existe seulement dix-huit maisons de chambres dans le secteur du "Cap", alors qu'il y a au moins 130 propriétaires.

Selon sa propre enquête, il s'y trouve 20 maisons de chambre pour les touristes, 10 maisons de chambres régulières et 38 maisons d'appartements. Tous ont signé la requête en faveur de l'ouverture de la rue Du Trésor.

Dans son opposition, la Chambre de Commerce soumet tout le contraire des raisons qu'elle apportait, alors qu'elle préconisait le projet. Ce projet a également reçu l'approbation de MM. Jacques Gréber, Edouard Fiset et Roland Bédard, lorsqu'ils ont préparé le plan d'ensemble du Grand Québec. M. Edouard Fiset est aujourd'hui président de la Chambre de Commerce et s'oppose au projet qu'il appuyait encore il y a quelques années.

Selon le chef Gérard Girard, du département de la Circulation, les problèmes de la circulation dans le secteur sont mille fois pires qu'il y a sept ans, alors que M. Burns soumettait le projet pour la première fois à l'attention du conseil de ville.

Selon M. Fiset, tout le monde était en faveur de l'ouverture de cette rue, il y a quelque temps, parce qu'il était question de construire un garage de stationnement sous la terrasse. M. Burns dit que ce projet remonte à dix ans et a été abandonné dès sa naissance, lorsqu'on a estimé à $800,000 le coût des travaux pour sa réalisation. L'échevin Burns a soumis son projet trois années plus tard, en ce qui regarde la rue du Trésor.

M. Gérard Morisset, conservateur du Musée provincial, a déjà suggéré de faire démolir trois vieilles maisons, situées entre le Palais de Justice et la rue DesJardins, sur le côté nord de la rue St-Louis. Cette artère serait devenue à deux sens jusqu'à la rue Haldimand. Il faut conserver les maisons historiques et non les démolir, dit M. Burns. Parmi les trois maisons en question, on trouve le "Masonic Lodge".

Quant aux deux hangars qui se trouvent sur le site du prolongement de la rue du Trésor, M. Burns dit que ces bâtisses seraient tout simplement déplacée du côté de la maison Maillou et reconstruites avec les mêmes pierres pour leur conserver leur cachet.

M. Parent

Voici la lettre de M. Simon Parent:

"Dans une lettre circulaire que la Chambre de Commerce de Québec a envoyée à ses membres et que, pour ma part, j'ai reçue, hier, il y a un paragraphe relatif à l'ouverture de la rue du Trésor dont je vous prie de prendre connaissance, en raison des inexactitudes qu'on y trouve.

"Vous n'ignorez pas, probablement, que j'ai signé une requête sollicitant que l'on procède à ouvrir la rue du Trésor jusqu'à la rue Mont-Carmel, suivant les plans et les projets établis depuis quelques années.

"Il vous intéressera sans doute d'apprendre (si vous ne le savez pas déjà) que je suis membre de la Chambre de Commerce, membre de la Société Historique de Québec et membre de la Société de Conservation du Vieux Québec Inc.

"Or, dans ni l'une ni l'autre de ces trois organisations je n'ai été convoqué à une assemblée où cette question aurait pu être débattue. L'appui officiel dont parle la circulaire de la Chambre de Commerce vient donc uniquement de bureaux de direction au sein desquels on retrouve parfois les mêmes personnes. Dans le cas de la Société de Conservation du Vieux Québec, le bureau de direction lui-même n'a pas été réuni!

"Cela, je crois, amoindrit étrangement l'appui officiel que proclame la Chambre de Commerce.

"Ai-je besoin d'ajouter que je ne suis pas un des "18 tenanciers licenciés" (pour l'excellente raison que je n'opère pas une maison de touristes) mais que je suis bel et bien l'un des 130 propriétaires, tout comme, semble-t-il, bien d'autres signataires de la requête à laquelle je fais allusion plus haut".

Signé: Simon Parent

Région Est du Québec

Festival national d'art dramatique à Sherbrooke

SHERBROOKE. — (P.Q.). — Le Festival national d'art dramatique, région est du Québec, sera tenu à Sherbrooke les 31 mars, 1er et 2 avril à l'auditorium St-Charles.

A cette occasion quatre troupes présenteront des pièces. Pour diverses raisons, la troupe de Trois-Rivières ne peut participer à ce Festival. Les troupes présentes seront l'Union théâtrale de Sherbrooke, "Les 13" de l'Université Laval, le Quebec Art Theatre et le "Théâtre de Cocteau", de Chicoutimi.

L'adjucateur sera M. Guy Beaulne. La troupe qui remportera la palme se verra décerner le trophée "Love" et pourra participer à la finale pour le trophée "Calvert", à Vancouver en mai.

Le site du prolongement projeté de la rue Du Trésor

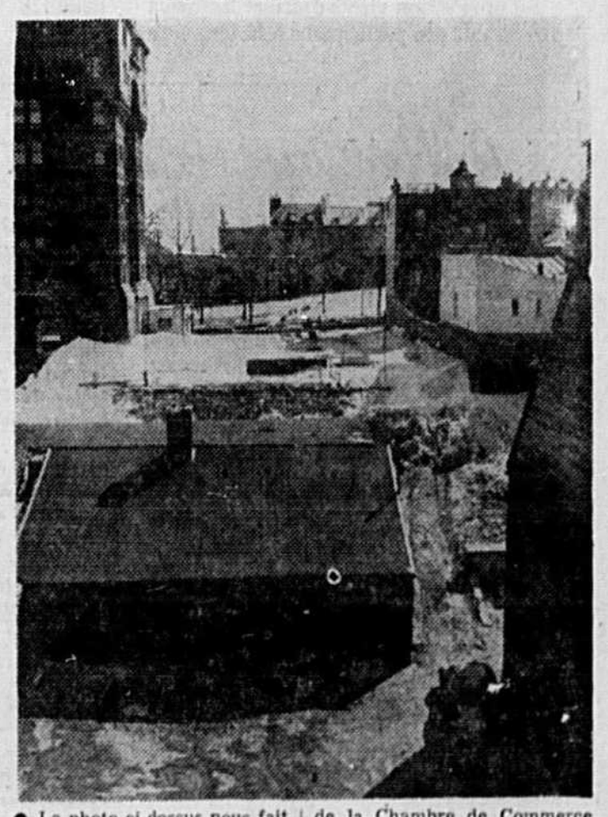

● La photo ci-dessus nous fait voir le site du prolongement projeté de la rue du Trésor entre les rues St-Louis et Mont-Carmel, en bordure du Château Frontenac, afin de permettre un accès plus facile au Jardin du Gouverneur, ainsi qu'aux maisons de chambres situées sur le "Cap". M. l'échevin David Burns et les autres personnes qui favorisent le projet s'étonnent de l'opposition de la Chambre de Commerce qui se faisait fort autrefois d'appuyer le projet, en insistant sur les problèmes de la circulation, les dangers d'incendies dans ce secteur, etc.. Aujourd'hui, la Chambre de Commerce possède ses locaux dans la vieille maison Maillou que l'on aperçoit ici en partie au premier plan, à droite, et fait campagne contre ce projet de prolongement. (Photo de l'"Action Catholique", Roger Bédard).

Invitation aux Bernier

Les directeurs de l'Associatio des Bernier se sont réunis der nièrement chez Jovette Bernie auteur et écrivain, à sa résidenc de Longueuil. A cette occasio il fut décidé qu'une partie d sucre aurait lieu le 10 avril pr chain, à St-Damase, près de S Hyacinte. Pour information, s'a dresser à M. Rosaire Bernier, 43 rue Brixton, St-Lambert, tél Or 1-3216.

M. Hinton, ocnférencier au club Richelieu de Québec

● M. Claude Hinton, président de l'association des décorateurs-assembliers de la province était le conférencier au club Richelieu de Québec, hier midi. Il fut présenté par M. Roger Dussault, 1er vice-président de l'association et remercié par M. Jos. Coulombe, 2e vice-président. Sur la photo, on remarque, de gauche à droite, M. Coulombe, Mlle Marie Larochelle, directeur; M. Hinton et M. Dussault.

L'ACTION CATHOLIQUE
ORGANE DE L'ACTION SOCIALE CATHOLIQUE
Rédacteur en chef : Louis-Philippe ROY
JEUDI 17 MARS 1960
Directeur de l'information : Bernard HOUDE

Liberté des mers et droit de pêche

Les échecs des conférences internationales font toujours plus de bruit que leurs réussites. Par exemple, on connaît beaucoup mieux les bagarres politiques de l'assemblée générale des Nations Unies que les progrès méthodiques des agences spécialisées, par lesquelles l'organisation mondiale étend les bienfaits de l'éducation et de la Santé à travers le monde...

C'est peut-être que les peuples mesurent les résultats acquis à l'aune de leurs espoirs, plutôt qu'à l'échelle des réalités et du possible !

La première conférence sur les droits de la mer, en 1958; n'a pas fait exception à la règle du désappointement. Pour la première fois, les nations ont convenu de ratifier un code juridique dont les 113 articles couvrent le domaine entier de la mer. Cinq conventions ont été approuvées pour définir la loi internationale, depuis les principes de la liberté des mers jusqu'à la protection des ressources biologiques maritimes, en passant par l'adjudication des richesses naturelles le long des littoraux.

Toutefois, l'attention mondiale s'est concentrée sur les rares points de la discorde survenue à cette conférence, qui avait été une réussite exceptionnelle dans son ensemble. Les délégués, en effet, ne se sont pas entendus sur la délimination des eaux territoriales, ni sur les droits de pêche réservés aux Etats dans une zone touchant à leurs territoires. C'est ce que l'opinion a retenu, en oubliant le reste.

Ces jours-ci, la Conférence Maritime reprend son travail afin de trouver des solutions à ces deux problèmes laissés en suspens. La limite des eaux territoriales fut longtemps fixée à trois milles. Plus tard, presque tous les pays ont exigé une juridiction plus étendue. Un grand nombre — surtout les jeunes Etats — voudraient porter la limite à douze milles. D'autres s'y objectent — surtout les pays qui ont des droits acquis par l'habitude ou bien d'importants intérêts dans le transport maritime et aérien aussi bien que dans le commerce. Comme aucune entente n'a été possible, il en est résulté une source constante de conflits.

★ ★ ★

Le Canada propose une solution de moyen-terme. Les eaux territoriales seraient limitées à six milles, afin de maintenir la liberté des mers qui serait certainement entravée si chaque pays considérait comme territoire national les eaux qui s'étendent jusqu'à douze milles en haute mer. Par contre, en ce qui concerne les droits de pêche, les eaux territoriales devraient être reconnues jusqu'à douze milles au lieu de six.

La proposition vise à concilier les voeux divergeants des participants à la rencontre de 1958. En cette circonstance, huit pays — comme le Venezuela, l'Arabie, le Mexique ou le Maroc — en tenaient pour l'extension des eaux territoriales à douze milles. La Russie assumait une position assez vague, en préconisant des limites pouvant aller de trois à douze milles, "compte-tenu des circonstances".

Les positions relatives du Canada et des Etats-Unis intéressent plus directement les citoyens canadiens.

Les Etats-Unis fixaient à six milles la mer territoriale de tout Etat. La proposition américaine étendait néanmoins à douze milles les droits d'un Etat côtier dans sa mer territoriale en ce qui concerne la pêche et l'exploitation des ressources biologiques de la mer. Mais ces limites, vues par les Américains, comportaient une restriction importante en maintenant les droits de pêche dont jouissent traditionnellement les pays étrangers, même à l'intérieur de cette zone dite "territoriale".

Ces technicalités juridiques à propos des eaux territoriales peuvent sembler un sujet bien académique aux yeux des citoyens; mais elles sont d'une grande importance dans leur vie économique.

Par exemple, les pêcheurs canadiens de nos régions maritimes se plaignent depuis longtemps que les navires de pêche américains et étrangers viennent pêcher jusqu'à trois milles de nos côtes, alors que les Canadiens doivent demeurer à l'extérieur d'une zone de douze milles comme mesure de conservation pour les approvisionnements de poissons.

Le Canada peut contrôler les opérations de ses propres bâtiments de pêche en haute mer, mais non pas celles des chalutiers étrangers.

Si la proposition du Canada est acceptée à Genève, les Etats-Unis perdront leur droit de pêche traditionnel jusqu'à douze milles au large des côtes canadiennes. Des cas analogues se présentent dans plusieurs pays du monde et, en conséquence, les difficultés d'en arriver à une solution demeurent considérables.

★ ★ ★

La formule du Canada s'inspire d'un juste milieu qui est, presque toujours, l'expression de la sagesse.

Tous les pays parlent hautement, de nos jours, d'instaurer la règle d'or de la loi et du droit dans les rapports internationaux, au lieu du chaos de la force et de la discorde.

Voilà une occasion de traduire les paroles en actions. Voilà aussi une occasion d'inspirer un peu plus de confiance chez les peuples qui assistent ces temps-ci, avec autant de scepticisme que d'espérance, au grand branle-bas des aventures internationales !

Lorenzo Paré

Réflexions couleur du temps

QUAND QUEBEC RECEVAIT DES ADVERSAIRES DU COMMUNISME

Quelques notes parues sous cette rubrique pour faire connaître une petite biographie de S. Exc. Mgr Paul Yu Pin, le grand archevêque de Nam-King, nous ont valu des souvenirs intéressants sur les trois visites de cet adversaire du communisme à Québec. Nous les reproduisons à peu près littéralement. Elles aideront à mesurer l'écart entre ce qui fut et ce qui est dans certains milieux de haut savoir.

S. Exc. Mgr Paul Yu Pin est venu trois fois à Québec. Une courte visite de vingt-quatre heures en février 1938. Il doit y avoir encore une photo de cette visite dans la salle des prêtres au Séminaire: Mgr Camille Roy est au centre et Mgr Audet parmi les jeunes en arrière. (N.D.L.R.: Le progrès et l'incendie ont fait disparaître cette photo compromettante).

A la même occasion, Mgr Yu Pin a rencontré un petit groupe de Chinois à la résidence de feu M. Arthur Gaulin, rue Aberdeen. L'abbé Paul Bernier, aujourd'hui archevêque-évêque de Gaspé, qui le pilotait, vint lui montrer, rue Saint-Joseph, la chapelle de la mission chinoise. Mgr Ulric Perron était au nombre des visiteurs.

En 1943, Mgr Yu Pin fait une visite plus longue, du vendredi au lundi, visite qui a été, selon son goût, très chargée. De la gare où Mgr Pelletier le reçoit, il vient à la mission chinoise, alors rue du Pont. Il prend un dîner chinois chez M. Woo et se retire à l'archevêché. Le soir, il prononce une causerie à CHRC où il est interviewé par M. Roland Lelièvre. Il rencontre ensuite ses compatriotes à une réunion de la Ligue nationaliste chinoise. Il parle en dialecte du nord et son secrétaire, le docteur Pan, traduit en cantonais.

Le lendemain, samedi, réception à l'hôtel de ville par le maire Borne; au Parlement, par l'honorable Adélard Godbout et le cabinet provincial. Dîner à l'école Saint-Patrice. Visite aux Religieuses missionnaires: Franciscaines de Marie et Soeurs de l'Immaculée-Conception. Souper chez le R. P. Lavoie, S.J., le plus célèbre brigand de Québec. Enfin causerie au bureau des missions du Grand Séminaire de Québec.

Le dimanche, pontificale dans l'église de Saint-Roch, dîner au presbytère. A trois heures, au salon de l'Université, il reçoit des mains de S. Em. le cardinal Villeneuve un doctorat honoris causa en sciences sociales. (N.D.L.R.: C'était alors les autorités qui recevaient à l'Université). Il y fait un discours qui est reproduit dans les revues missionnaires et qui a pour thème: La charte sociale de la Chine. Le soir, conférence à l'Académie commerciale et au Palais Montcalm. Le lundi, visite à l'Ecole des Sciences sociales. Douze conférences pendant cette visite, dont dix en français. Il ne s'est pas répété.

Mgr Yu Pin est revenu une troisième fois. Il a donné une causerie au club Richelieu. Il a rencontré ses compatriotes à la Ligue nationaliste. Les Chinois lui firent un cadeau. Lui-même remit deux médailles pour services rendus à sa patrie: l'une à M. Herbert Toy, restaurateur, propriétaire du café Gim Lim; (Gim Lim est le vrai nom de la capitale de la Chine du sud ou Nam-King, dont Mgr Yu Pin est archevêque), l'autre, à madame Dufour, de la mission chinoise. Il était accompagné du R. P. Raymond de Jaegher. (Celui-ci dirige actuellement l'Institut du Pacifique libre fondé à Formose par Mgr Yu Pin pour lutter contre le communisme).

FOI ET LANGUE

Il y a une trentaine d'années, deux villages franco-ontariens se développaient paisiblement non loin de la baie Georgienne. Leurs habitants étaient venus, en grande partie, du Québec et de l'Acadie. Ils étaient catholiques et le verbe de France résonnait à leurs foyers.

L'un de ces villages devait avoir jusqu'à nos jours pour pasteurs des prêtres canadiens-français. Ils étaient bilingues. Ils exerçaient leur ministère dans la langue de leurs ouailles, les encourageant à la fidélité à la langue maternelle: française ou anglaise. Encore aujourd'hui Lafontaine est un centre paisible où les nôtres vivent heureux, catholiques et français toujours.

Le village voisin de Penetanguishine reçut pour curé, vers 1930, un prêtre venu de France. Homme surnaturel, pasteur zélé, il crut bien faire en limitant l'usage du français au strict nécessaire dans l'exercice de ses fonctions ecclésiastiques, en incitant ses fidèles à s'angliciser le plus vite et le mieux possible. Transplanté d'Europe en Amérique, il avait été fasciné par le mirage anglo-saxon, par les couleurs voyantes de l'Union Jack. Il ne s'était pas rendu compte que le Canada était officiellement un pays bilingue, que, dans l'ombre du pavillon britannique flottait, en maints endroits, un étendard aux lys de France, symbole de l'irréductible volonté de survie d'un peuple de cinq millions d'habitants. Dans son désir d'assurer le mieux être même temporel des fidèles qui lui étaient confiés, il avait oublié qu'un ministre du Seigneur doit d'abord respecter l'héritage spirituel de ces mêmes fidèles: leur langue, leur civilisation, leur culture.

Le conflit actuel à Penetanguishine est le résultat de cette erreur initiale, d'une volonté arrêtée et maintenue pendant des années, trente ans exactement, d'angliciser une paroisse aux quatre-cinquièmes française. Aujourd'hui cette paroisse est divisée. Les âmes sont troublées. Une autorité vénérable a dû déclarer que le curé avait agi de bonne foi, mais qu'il n'avait peut être pas bien agi. Il faudra un, peut être deux autres pasteurs, toute une génération pour que la situation rentre dans l'ordre, que la paix renaisse.

Une leçon se dégage de cette pénible aventure. L'Eglise est une société surnaturelle. Elle doit, dans la mesure du possible, mettre le message évangélique à la portée de chacun, l'annoncer dans la langue de chacun. Elle n'a pas pour mission spécifique de propager une langue ou une culture plutôt qu'une autre. Lorsque ses ministres incitent leurs fidèles à renier leur langue, ils outrepassent leur juridiction et ils encourent une terrible responsabilité: celle d'en faire des renégats dans l'ordre surnaturel.

FRA TER

Lettre de Paris

En France, les précautions sont prises pour prévenir les incidents facheux à l'occasion de la visite de Khrouchtchev

PARIS, le 11 mars.—Rarement voyage de chef d'Etat étranger aura fait couler autant d'encre, user autant de salive... M. Nikita Khrouchtchev en France ! Et pour dix jours... Avec pérégrination à travers tout le pays, de Paris à Marseille, de Bordeaux à Lyon, des caves de champagne d'Epernay, au Pont de Tancarville, près du Havre; des châteaux de Chambord et de Chenonceaux, aux usines du Nord, en passant par une ferme normande !... On n'a rien oublié. Pas même le petit appartement parisien où vécut Lénine. Pas même les cathédrales. Celles de Rouen et de Reims, les plus belles, sont inscrites au programme.

Par contre, murmure-t-on, le gouvernement a refusé à M. "K" quelques sorties auxquelles, pourtant, il tenait. Il aurait voulu assister à une réunion du Comité France-U.R.S.S., dont les sentiments prosoviétiques sont bien connus. Il aurait voulu, également, parler dans une usine, devant les ouvriers rassemblés. Le gouvernement a estimé que les travailleurs avaient déjà bien assez d'entendre les leaders communistes français. Quant aux industriels, s'ils veulent bien discuter marchés avec M. "K" — et ils se sont disputés l'honneur de le recevoir — ils lui contestent le droit de s'adresser à leurs salariés !

Des nécessités politiques...

Mais M. "K", dit-on, se rattrapera à Dijon. Il y sera accueilli par le Chanoine Kir, maire de cette sympathique cité et, en même temps doyen de l'Assemblée Nationale. Le vin — c'est le pays — coulera en abondance. Et il se pourrait bien que le premier ministre soviétique profite de l'occasion pour laisser la moutarde — c'en est aussi le pays ! — lui monter au nez. Il faudra bien, le pauvre, qu'il trouve une occasion de placer ses bons mots. Or, on ne le voit pas tenant avec le Général de Gaulle des conversations du style de celles qu'il eut avec M. Nixon ou avec M. Macmillan ! Peut-être, dans un tête à tête avec de Gaulle, sera-ce lui le plus impressionné...

Les Français se le disent. Ils admettent aussi que ce voyage répond à des nécessités politiques. Ils sont même favorables à une détente entre l'ouest et l'est. Pourtant, cette cavalcade à travers la France a, pour eux, quelque chose de choquant. Dans leur ensemble, ils regrettent que M. "K" soit promené dans tout le pays comme, avant lui, ne l'a jamais été aucun homme d'Etat. Ce n'est pas seulement l'opinion des milieux de droite. M. Guy Mollet n'a pas caché l'hostilité du parti socialiste pour une telle forme de tourisme.

On arrive d'ailleurs à des contradictions sensationnelles. Au moment même où il sortait du bureau de M. Khrouchtchev, à Moscou, après un entretien "très cordial" de deux heures, M. Chaban-Delmas, président de l'Assemblée Nationale, apprenait que ses amis politiques du Conseil municipal de Bordeaux, dont il est maire, refusaient de recevoir le leader soviétique...

... et des prières

Mais c'est dans les milieux catholiques que la venue de M. "K" a suscité les plus vives réactions, surtout quand fut connue l'intention de rendre visite à des édifices religieux. Certes, les consignes étant venues d'en haut, aucun ecclésiastique n'accueillera le visiteur sous le porche de l'église. Certes, ce qui attire M. "K", ce n'est pas le lieu de culte, mais le monument historique. Certes aussi, le Saint Sacrement sera descendu à la crypte avant l'entrée du trop célèbre homme d'Etat. N'empêche ! beaucoup de catholiques ont envie de crier : "Comment ose-t-on faire visiter nos cathédrales au champion de l'athéisme ? Avant de le recevoir dans nos églises, nous devrions exiger de lui qu'il rétablisse dans son pays et chez ses voisins l'entière liberté du culte".

Les évêques, les uns après les autres, ont invité les catholiques à s'associer par la prière à l'Eglise du Silence. Le voyage de M. "K" aura au moins cette heureuse conséquence.

Pas de grandes réunions, ni de meetings monstres. Mais une prière, silencieuse, comme l'est l'Eglise de derrière le rideau de fer. Une prière pour que s'ouvrent les prisons, pour que prêtres et évêques retrouvent leur liberté, pour que tous les chrétiens aient la possibilité de vivre leur foi.

La France est, en fait, le premier grand pays catholique qui reçoit la visite de M. Khrouchtchev. Il est normal que les catholiques lui manifestent leurs sentiments.

La prière est, sans doute, un moyen plus efficace que l'inscription de graffiti sur les murs de la capitale. Pourtant depuis un mois, on y voit apparaître de grandes inscriptions hâtivement tracées à la craie et on lit : Budapest. La France a gardé vivant le souvenir du drame d'automne 1956. D'abord parce que la Hongrie est un pays catholique, donc frère. Ensuite, parce que la révolution manquée s'est faite au chant de la Marseillaise. Enfin, parce que bon nombre de Hongrois se sont réfugiés en France et, à quelques exceptions près, y ont créé un courant de sympathie à l'égard de leur malheureux pays.

"Vacances" forcées pour les exilés

Pauvres exilés ! Voici que, parce que M. "K" vient en France, on trouve moyen de les "cueillir" au petit matin et de les envoyer faire un séjour forcé dans cette île de beauté qu'est la Corse. Ils sont 700 ou 800 qui vivront là-bas pendant trois semaines aux frais de l'Etat. Vacances obligatoires ! Inquiétantes tout de même. On prétend que la liste de ces suspects a été communiquée aux autorités policières soviétiques. Mais, a fait remarquer un humoriste, si l'on devait éloigner tous les gens susceptibles de crier "A bas Khrouchtchev", la Corse se révèlerait bien vite trop petite.

Le parti communiste français, pour sa part, va profiter à fond de la chance qui lui est offerte de mener le jeu et de donner le ton de l'accueil. Toutes les polices de France sont déjà sur les dents. Quand elles auront à exercer leurs talents, elles trouveront le renfort inattendu des communistes pour qui M. "K" est le pontife suprême du marxisme de ces communistes qui ne demandent pas du premier coup, que l'on pense comme eux, mais que l'on agisse avec eux, de ces communistes qui ne se rendent même pas compte qu'en M. "K" ils applaudissent le César d'un système totalitaire, ennemi des libertés de l'esprit.

Cependant, la presse entière, de la gauche à la droite, présente reportages sur reportages, consacrés soit à l'URSS, soit à M. "K". Les magazines préparent des numéros spéciaux qui seront remplis de photos. La radio consacre des émissions spéciales à la Russie et à son chef actuel. Enfin, depuis deux mois, une équipe de techniciens et de reporters de la Télévision française met au point le dispositif (3 cars de reportage, 12 caméras électroniques, 150 techniciens) qui permettra la diffusion dans le monde entier, y compris l'Union soviétique, des films du voyage de M. "K"...

Intérim

Un gros coup de filet

Aux dires du procureur de district new-yorkais Frank-S. Hogan, la police vient d'appréhender *"le plus grand producteur et distributeur connu de pornographie aux Etats-Unis"*. Il s'agit, mande un bulletin de la "National Catholic Welfare Conférence", de Washington, d'Edward Mishkin qui aura à répondre à 198 chefs d'accusation relatifs à la possession, à la publication, à la vente et à la distribution de littérature obscène.

Mishkin, qui est âgé de 46 ans et père de trois enfants, a comparu devant le juge John-M. Murtagh. On l'a remis en liberté moyennant un cautionnement de $25,000. Son procès aura lieu le 30 mars. L'assistant procureur de district Melvin Stein a dit de l'inculpé qu'il est *"la pièce maîtresse du commerce pornographique en ce pays"*. En 1955, un comité sénatorial américain déclarait que le chiffre d'affaires annuel brut de Mishkin était d'un million et demi de dollars.

Le procureur Hogan a dit que Mishkin a un dossier d'arrestations antérieures, sous des chefs d'accusation relatifs à l'obscénité. Il a été condamné au moins une fois. Comme récidiviste, il affronte une sentence possible d'emprisonnement équivalant à 159 ans et une amende qui pourrait s'élever à $496,500.

A Québec, le comité de vigilance et la Police ont pris des procédures contre certains distributeurs. Chez l'un, on a saisi 23 copies d'un magazine. Chez l'autre, on a saisi un volume obscène. Les deux causes procéderont incessamment.

Quand donc les vendeurs de littérature cesseront-ils de bon gré ces ventes illicites ?

En attendant, réjouissons-nous que des citoyens se soient ligués pour collaborer avec la police afin de conjurer cette marée d'obscénités que des auteurs gonflent chaque jour de leurs déchets.

O. A.

CHRONIQUE

A la faculté des Lettres de l'université LAVAL

par MAURICE LEBEL

MM. CLAUDE GALARNEAU ET WILLIAM-F. MACKEY, BOURSIERS DU CONSEIL DES ARTS DU CANADA

Le Conseil des Arts du Canada vient d'attribuer une bourse spéciale de $4,500, pour fins de recherche à M. Claude Galarneau, professeur agrégé, chargé de cours d'histoire moderne, et à M. William MacKey, professeur titulaire de linguistique anglaise. Ces deux professeurs seront absents pendant l'année scolaire 1960-61. Ils profiteront de leur congé pour terminer l'ouvrage qu'ils ont sur le métier. M. Claude Galarneau espère terminer son livre qui aura pour titre : LA FRANCE DEVANT L'OPINION PUBLIQUE CANADIENNE AU XIXe SIECLE. M. William MacKey compte bien aussi finir le sien intitulé : THE ANALYSIS OF LANGUAGE TEACHING with special reference to English as a second language. Félicitations aux deux titulaires de cette bourse du Conseil des Arts.

EXCUSE ET RECTIFICATION

Une rumeur à laquelle nous avions fait écho la semaine dernière en raison de sa grande plausibilité, a été démentie par l'intéressé, M. Roch Valin. Nous nous excusons auprès de lui de ne pas l'avoir consulté au préalable.

MGR F.-A. SAVARD, LAUREAT DU PRIX DE LITTERATURE DU GOUVERNEUR GENERAL

Mgr Félix-Antoine Savard, P.D., doyen honoraire de la Faculté des Lettres et professeur titulaire de poésie française, vient de se voir attribuer par le Conseil des Arts du Canada le prix de littérature du Gouverneur Général pour son ouvrage intitulé : LE BARACHOIS, qui a paru aux Editions Fides en novembre 1959. Mgr Savard est l'un des quatre lauréats des prix de littérature du Gouverneur Général. Ces prix sont de $1,000. chacun. Félicitations au nouveau lauréat du Conseil des Arts.

COURS D'ETE D'ESPAGNOL ET DE LATIN

M. Ignacio Soldevila, licencié ès lettres et philosophie (Madrid), diplômé des universités de Coïmbra (Portugal) et de Perugia (Italie), fera de nouveau cet été, du 1er juillet au 12 août, des cours de langue et de littérature espagnoles.

M. Jean Bernier, professeur d'histoire ancienne et de littérature latine, secrétaire de la Faculté des Lettres, et M. Jean de Groot, professeur de langues classiques à l'Université de Montréal, se partageront l'enseignement du latin durant l'été 1960. Les cours de M. Bernier porteront sur les sujets suivants : Histoire romaine, la République (133-44 av. J.-C.), Littérature latine: César et Cicéron. M. de Groot lira et expliquera de larges extraits de Salluste et de Virgile, puis fera des cours suivis de morphologie et de métrique.

LE MEDECIN DANS LE ROMAN CANADIEN-FRANÇAIS

Tel est le titre de l'article fort intéressant que vient de publier dans le LAVAL MEDICAL (Vol. 29, No 2, février 1960, pp. 220-231) M. Antonio Droiet, conservateur adjoint de la bibliothèque centrale de l'Université Laval et chargé de cours de bibliothéconomie à la Faculté des Lettres. Bien que notre littérature compte plusieurs écrivains médecins de grand talent, rares cependant sont les portraits de médecins dans nos oeuvre d'imagination; on les trouve surtout dans les ouvrages de P.-J.-O. Chauveau, Louis Hémon, Joseph Cloutier, Germaine Guèvremont, Claude-Henri Grignon, Roger Lemelin, Gabrielle Roy et André Giroux. L'article de M. Droiet nous laisse malheureusement sur notre appétit. Espérons qu'il le complétera un jour sous la forme d'un essai ou d'une étude. N'est-il pas bien placé pour l'entreprendre à la bibliothèque de la Faculté de Médecine ?

COURS D'ETE D'HISTOIRE DU 28 JUIN AU 5 AOUT

Les cours d'été d'histoire dureront du 28 juin au 5 août. Trois professeurs: MM. Jean Bernier, Claude Galarneau et Jean Hamelin, se partageront l'enseignement. M. Jean Bernier fera des cours d'histoire de l'antiquité; M. Claude Galarneau enseignera l'histoire moderne, dirigera les travaux pratiques et donnera des leçons de méthodologie de l'enseignement; M. Jean Hamelin consacrera ses cours d'histoire du Canada au Régime français. On peut préparer le baccalauréat d'histoire en suivant les cours d'été.

NOTRE ENSEIGNEMENT, PAYS DE MISSION

Ce ne sont certes par les offres de position qui manquent à l'heure actuelle et dans l'enseignement secondaire et dans l'enseignement supérieur au Canada. Que de postes vacants pour les jeunes qui ambitionnent de pratiquer le beau métier de professeur ! Mais encore faut-il qu'ils soient titulaires de solides diplômes au préalable. Je pourrais très facilement placer trente diplômés, porteurs de la licence ès lettres ou du doctorat. Sept universités canadiennes me demandent des candidats. Mais les semeurs d'idées sont trop peu nombreux. Notre enseignement est devenu un véritable pays de mission. Alarmante est la pénurie de professeurs bien préparés; il y a beaucoup trop d'amateurs dans le professorat. M. Henry Wright, directeur du High School de Montréal, déclarait le 8 mars dernier, durant la Semaine de l'Education : "It seems a paradox that we, who are so insistent upon professional and technical training in other fields, should be content to let so many of our children fall into the hands of rank amateurs in the school classroom."

COURS D'ETE DE GEOGRAPHIE DU 4 AU 24 JUILLET

C'est du 4 au 24 juillet que dureront les cours d'été de géographie. Les étudiants peuvent préparer en quatre étés le certificat de géographie-pédagogie, lequel peut servir au baccalauréat en pédagogie ou à la maîtrise ès arts en géographie. Quatre professeurs: M. Louis-Edmond Hamelin, directeur de l'Institut de Géographie, M. Michel Laferrère, agrégé (France), docteur ès lettres (Lyon), professeur invité du Conseil des Arts du Canada, M. Jacques Lemieux, professeur auxiliaire à l'Institut de Géographie, et M. Louis Trotier, secrétaire de l'Institut de Géographie et administrateur des CAHIERS DE GEOGRAPHIE DE QUEBEC, ces quatre professeurs dispenseront l'enseignement de la géographie durant quatre semaines. Les étudiants pourront suivre, outre les travaux pratiques et les leçons de méthodologie, des cours sur les sujets suivants : morphologie, cartographie, habitat, géographie comparée, géographie industrielle, la Province de Québec, le Canada méridional, les Etats-Unis et l'Europe occidentale, l'U.R.S.S., et les grands traits de la géographie politique du monde. Les quatre excursions prévues sont les suivantes : Géographie urbaine de Québec, Le Mont Ste-Anne, La Montmorency inférieur et la rivière qui se perd, La dépression du Cap-Rouge Limoilou.

COURS D'ETE D'ANGLAIS DU 4 JUILLET AU 12 AOUT

Les 13 professeurs suivants enseigneront l'anglais cet été : Mgr Georges Abel, M. Stanley Mullins, Miss Agnes Blanc, M. Richard Carroll, Mme Margaret Dorety Lesage, M. Robert Chamberlain, Mme Roberta Chamberlain, M. John Gallup, M. John Hare, M. John Hewson, Sister Marie Celeste, M. Felix Rush et M. James Scanlon. C'est le 4 juillet que se tiendra le test de classement. L'été dernier, plus de 150 étudiants suivirent les cours d'été d'anglais. Ils sont ordinairement répartis en cinq groupes : A. élémentaire, B. intermédiaire, C. avancé, D. certificat d'enseignement de l'anglais et diplôme d'anglais, E. certificat d'études supérieures de licences ès lettres, maîtrise ès arts, diplôme d'études supérieures. M. Stanley Mullins, B.A. Honours (Toronto), M.A. (Toronto), professeur de littérature anglaise et directeur des cours du soir d'anglais, sera de nouveau cet été directeur des cours d'anglais.

QUILLEURS QUÉBEC DISTRICT

Julien Roy roule 252 en simple et Claude Drolet un triple de 642 à la Québec-District

RAPPORT DU 9 MARS
CLASSEMENT DES EQUIPES

	PG	pts	total	quil.
Section No 1				
Albert Julien	63	26	89	68427
Philippe Roberge	57	23	80	69465
J.-O. Fiset	53	20	73	63506
Lahaye Ltée	52	20	72	64817
Rest. Faisan d'Or	50	19	69	66334
Centre N.-D.-de-Pitié	47	16	63	65241
Syndicats Catholiques	45	17	62	59013
Salle Courville	44	15	59	61656
Salle Limoilou	44	14	58	55362
Garage J.-P. Lavoie	43	14	57	61945
Larouche-Lessard	41	13	54	61674
Centre Loretteville	41	11	52	60763
Poulin Excavation	38	12	50	55404
Cordonnerie Idéale	34	9	43	60811
Lacroix Electrique	34	8	42	59936
Rest. Chez Philippe	28	9	37	60004
Charrier et Dugal	16	2	18	59271
Ciments St-Laurent	12	1	13	58589
Section No 2				
Blondeau Auto	60	26	86	67669
Hôtel P. Baillargeon	57	20	77	66565
J.-A. Mainguy et Fils	55	21	76	65396
Fuller Brush	49	20	69	64351
Centre Durocher C.D.	50	17	67	66523
Salle Levesque	51	16	67	64691
Centre St-Frs d'Assise	46	18	64	62973
Salle St-Malo	44	18	62	62082
Chev. Colomb. Lévis	47	13	60	60793
Garage Genest	44	12	56	61144
Magasin Montcalm	41	12	53	61437
Rest. Chez Fidèle	36	11	47	59392
Tri-Bec Inc.	34	11	45	62128
Station Paradis	34	11	45	61044
Cl Durocher T.Q.Q.	33	7	40	61466
Taxi Duchesneau	27	8	35	54926
Salle St-Rodrigue	26	8	34	50932
Gravel TV Service	11	1	12	42996
Section No 3				
J.-M. Gosselin	62	23	85	66741
Taxi Mercier	60	23	83	65703
Studio Danse Hallé	59	20	79	61263
Café Le Parisien	56	20	76	66311
Epicerie Seigneuriale	56	20	76	64339
Syndicat du Bijou	50	16	66	63617
Salle Barbeau	50	15	65	59517
Crispo Sunoco	40	18	58	60593
Tournoi National	41	15	56	55253
Salle Gros Louis	40	12	52	56861
Salle Vallières	39	11	50	56119
Pop's Snack Bar	35	12	47	60910
Gérard Leclerc	33	11	44	53739
Ass. Sportive Charny	33	9	42	69278
Chev. Colomb 446	31	6	37	59376
Rest. Chez Yves	24	8	32	58458
Robert Julien	15	5	20	54191
Salle Drolet	16	4	20	40458

CLASSEMENT DES JOUEURS
(15 meilleures moyennes)

1—Roland GOSSELIN	171.72
2—Ronald ROUSSEAU	171.16
3—Guy CHANTAL	170.51
4—Gaston TURGEON	170.39
5—André VILLENEUVE	170.8
6—Gaétan GIROUX	169.16
7—J.-Paul PARE	168.39
8—Julien ROY	168.2
9—Bruno SAVARD	167.35
10—Luc CIMON	167.33
11—J.-Guy ROUSSEAU	167.19
12—Frs PREMONT	166.20
13—Lucien CLOUTIER	165.58
14—Lionel PLANTE	165.13
15—Roger GILBERT	164.73

Joueurs ayant roulé 550 et plus

Claude Drolet du Garage Genest	642
Lucien Cloutier du Ph. Roberge	596
André Lortie, du N.-D.-de-Pitié	597
J.-Marie Bell, Hôtel Baillargeon	593
Daniel Cloutier, Salle Barbeau	593
Julien Roy du Albert Julien	591
André Mathieu du R. Chez Fidèle	581
Roland Gosselin du J.-M. Gosselin	581
Bruno Auclair, Salle Barbeau	578
Yvon Gosselin du J.-M. Gosselin	576
Bruno Savard du Bloneau Auto	571
Henri Bélanger, Le Faisan d'Or	564
Roger Gilbert du J.-O. Fiset	560
André L'Heureux, Salle Levesque	555

VICTOIRES 4-0
C. de C. Lévis vs C. Durocher T.Q.Q.
Blondeau Auto contre Salle St-Malo
Taxi Duchesneau vs Salle St-Rodrigue
Salle Levesque vs Magasin Montcalm
Studio Hallé contre Salle Vallières
Taxi Mercier vs Crispo Sunoco
J.-M. Gosselin contre Gérard Leclerc
Epic. Seigneuriale vs P. Snack Bar
Lahaye Ltée vs Rest. Chez Philippe
C. N.-D.-de-Pitié vs Larouche-Lessard
Philippe Roberge vs Lacroix Electrique
Centre Loretteville vs Cim. St-Laurent
Albert Julien contre Charrier-Dugal

Simples d'équipe de 900 et plus
Syndicats Catholiques 932
Philippe Roberge 924

Triples d'équipe de 2400 et plus

Philippe Roberge	2661
Blondeau Auto	2571
J.-M. Gosselin	2564
Rest. Faisan d'Or	2496
Syndicats Catholiques	2428
Taxi Mercier	2411
Salle Gros Louis	2408

Plus haut simple individuel: Julien Roy du Albert Julien 252.
Plus haut triple individuel: Claude Drolet du Garage Genest 642.
Plus haut simple d'équipe: Syndicats Catholiques 932.
Plus haut triple d'équipe: Philippe Roberge 2661.

CERTAINES GENS PROFITENT DES EFFORTS DES AUTRES

Il y aura toujours des gens qui voyageront "sur passes" plutôt que de payer leur billet de transport.

Il y a aussi beaucoup de maisons d'affaires qui bénéficient directement et indirectement de façon tangible des efforts du Better Business Bureau.

Ces personnes jouissent des résultats du travail accompli et effectué par d'autres sans contribuer financièrement au maintien du Better Business Bureau.

Ce sont ces gens qui nous disent: "Oui, vous faites un excellent travail pour les affaires et le public — mais nous avons si rarement l'occasion de nous servir du Bureau".

Leur conception des services du Bureau est basée sur leurs besoins personnels. Ils ne comprennent pas que le Bureau, rend tous les jours des services à la population toute entière, et répond gratuitement aux employés et à leurs clients.

Ceci est vrai aussi bien pour les détaillants que pour les manufacturiers ou distributeurs.

Toutes les maisons d'affaires cherchent leurs ventes et leurs profits auprès du public consommateur; le grand public compte sur le Bureau pour les guider et pour des mises en garde sur les affaires louches.

Notre vaste réseau de transport a été construit par les voyageurs qui payent leur transport, et ce sont les membres actifs du Better Business Bureau qui permettent notre travail et nos réussites dans plus de 112 villes du Canada et des Etats-Unis.

LE BUREAU A BESOIN DE VOUS... VOUS AVEZ BESOIN DU BUREAU.

MISE EN GARDE

Nous sommes avisés que les gens qui sollicitent de l'annonce pour une revue "Requiem de l'Hon. Paul Sauvé" n'ont rien à voir avec le Gouvernement de la province. Cela est strictement une entreprise privée. Comme toujours, le Bureau vous suggère de payer vos annonces sur publication de la Revue.

LE BOTTIN

Nous regrettons, que malgré nos meilleurs efforts, il s'est glissé des erreurs dans notre nouveau Bottin. Veuillez nous aviser si vous en trouvez d'autres et nous publierons les corrections nécessaires.

NOUVEAUX MEMBRES

Il nous fait plaisir de souhaiter la bienvenue aux Maisons qui se sont joints à la grande famille du Better Business Bureau.

Motel Carillon Hôtel, 2800, boul. Laurier, Québec; Dufresne Forest Products Inc., Val d'Or, P.Q.; Refrigeration Distributors Ltd, 835, 1ère Avenue, Québec; Quebec Land & Realty Co., Edifice du Quebec Power, Québec; Les Immeubles Delrano Inc., 640, rue St-Jean, Québec; Orbit Service Ltée, 430, rue Ste-Hélène, Québec; Laurentide Automobiles Inc., 25, rue Dorchester, Sud, Québec; Culligan Soft Water Service (Québec) Inc., 633, rue St-Vallier O., Québec; Chambre d'Immeubles de Québec, Edifice du Quebec Power, Québec; Modern Building Cleaning Service of Canada Ltd, 220, Grande-Allée-E., Québec; Simpsons-Sears Ltd, 869, rue St-Jean, Québec; International Business Management Ltd, 1130, rue Ste-Catherine-O., Montréal; Pharmacie Ste-Foy, 2789, Chemin Ste-Foy, Ste-Foy.

A la section féminine de la Québec-District M. Grenier roule 228 et Mme D. Buteau, 531

Lors du programme de mercredi dernier, Margo Grenier, du Restaurant Faisan d'Or, a roulé un simple de 228 et Maureen D. Buteau, du Halsa Watch Co., un triple de 531. Ces deux quilleuses s'emparent donc des honneurs de la semaine.

Le plus haut simple d'équipe a été réussi par le Québec Drive Ur-Self, soit 831, et cette même équipe roula le plus haut triple. Des mentions honorables vont à Ginette Loiselle, du Centre Durocher C.D., pour une partie simple de 209 et à Miles Margo Grenier et Noëlla Langevin, du Restaurant Faisan d'Or, pour un triple de 509, ainsi qu'à Murielle Tremblay, du Station Pierre Michaud, pour un triple de 502; Le Centre Durocher C.D. et le Restaurant Faisan d'Or se méritent également des honneurs pour leur simple de 828 et 814. Félicitations à toutes ces quilleuses.

Equipes ayant gagnées 4-0 — Québec Drive Ur-Self vs Les Alouettes; Halsa Watch Co. vs Rolland Robert, Enr.; Restaurant Faisan d'Or vs Restaurant Beaver.

Equipes ayant roulées 2000 et plus — Québec Drive Ur-Self, 2218; Restaurant Faisan d'Or, 2176; Centre Durocher C.D., 2155; Ed. Morency Ltée, 2104; Halsa Watch Co., 2070; Centre St-François d'Asise, 2007.

MEILLEURES MOYENNES

	Quil.	Moy.
Maureen D. Buteau	9172	147.58
Noëlla Langevin	9168	147.54
Margo Grenier	10583	146.71
Mary Dinan	8940	146.34
Aimée Labrecque	7312	146.12
Marie Schofield	8878	145.33
Marielle Tremblay	10410	144.42
Rolande Maguire	10347	143.51
Carmen Lamontagne	9798	142.0
Pierrette Paradis	9740	141.11
Carmelle Beaulieu	7601	140.41
Yolande Loiselle	9553	140.33
Rachel Fiset	7822	139.38
Rollande Daigle	7379	139.26
Carmen Dubuc	6976	139.26

POSITION DES EQUIPES

	PG	TG	Quil.	Pts
Centre St-Frs d'Assise	54	20	50346	74
Québec Drive Ur-Self	53	20	48063	73
Halsa Watch Co.	46	17	48515	63
Rest. Faisan d'Or	43	15	49027	58
Centre Durocher C.D.	41	13	47440	54
Station P. Michaud	42	12	47018	54
Ed. Morency Ltée	38	15	47274	53
Calle Bourbonnais	39	13	46206	52
Jean-Paul Laberge	38	13	36237	51
Restaurant Beaver	30	9	44723	39
Roland Robert Enr.	27	11	44441	38
Gilles Marois	27	10	47284	37
Cent. Durocher T.Q.Q.	29	8	46154	37
Drouin et Drouin Ltée	29	8	44197	37
Les Alouettes	21	4	43128	25
Phil. Roberge	19	4	43745	23

Ligue de Portneuf

Position des équipes au 9 mars

	PG	PP	MG	Pts
1—L'homme Chic	49	26	17	66
2—Hôtel Jac.-Cartier	49	26	15	64
3—Gauthier et Julien	47	28	16	63
4—Jacques Frenette	46	29	17	63
5—Cayer Transport	43	32	18	61
6—Piamondon Auto	46	29	14	60
7—Auberge de l'Etang	44	31	16	60
8—D. Savard, Enr.	43	32	13	56
9—Arthur Richard	38	37	12	50
10—Hôtel St-Alban	39	36	11	50
11—Claude Germain	37	38	11	48
12—Centre Paroissial	32	43	13	45
13—Boulanger. Forgues	31	44	13	44
14—Gariépy et Robitail.	28	47	9	37
15—Chev. de Colomb	18	57	5	23
16—Ste-Catherine	10	65	0	10

RECORDS DE LA SEMAINE
Simple: Hervé Morissette 208
Triple: Guy Cayer 528
Equipe: Hôtel St-Alban 827
Triple d'équipe: Hôtel J.-Cartier 2326

RECORDS A DATE
Simple: Eddy Piamondon 265
Triple: Noël Pleau 623
Equipe: Cayer Transport 911
Triple d'équipe: Hôtel J.-Cartier 2495

	PJ	total	Moy.
Roland Laroche	51	8163	160.3
Noël Pleau	50	7918	158.18
Léopold Pépin	75	11746	156.46
Jacques Brière	65	10073	154.63
Gilbert Emond	69	10609	153.2
Guy Cayer	75	11442	152.42
Edmour Fournier	68	10377	152.41
Hervé Paquet	66	10053	152.21
Roger Beaulieu	70	10652	152.12
Roger Brière	64	9708	151.44
Lauréat Delisle	66	10007	151.41
Marcel Thibodeau	75	11300	150.50

Gagnant de la couronne Dow: Guy Cayer de Cayer Transport 528.

Quilles à Lévis

Résultat: l'équipe P. Desrochers gagne par une marge de 135 quilles.

Moyennes individuelles

	PJ	Quil.	Moy.
Paul Dussault	3	464	154.2
Frank Bourassa	3	461	153.2
Lucien Massie	3	425	141.2
J.-Marc Bussières	3	397	132.1
J.-M. Desrochers	3	345	115.0
Philippe Ouellet	3	330	110.0
Louis Roe	3	326	108.2
Emery Brodeur	3	260	86.2
Henri Morin	3	227	75.2
Philippe Desrochers	3	216	72.0

Classement des équipes

	PJ	Quil	PG
Desrochers	3	1793	3
Bussières	3	1648	1

RECORDS — Plus haut simple: P. Dussault, 221; plus haut triple: P. Dussault, 464; plus haut simple d'équipe: Desrochers, 674; plus haut triple d'équipe: Desrochers, 1793.

Quilles-O-Mines

Résultats du programme du 9 mars: Soucy 3, Boudreau 1; Chavanel 3, Giroux 1; Déry 3, Béland 1; Dion 3, Dempster 1.

CLASSEMENT DES EQUIPES
(En date du 9 mars)

	G	P	TG	Pts	Moy.
Gaétan Soucy	38	31	16	54	585.61
Paul Déry	37	32	12	49	574.36
Fernand Chavanel	37	32	14	51	580.3
Gérard Boudreau	35	34	12	47	593.19
Sarto Giroux	35	34	11	46	485.19
Jacques Béland	34	35	10	44	561.53
Eddie Dempster	31	38	10	41	566.35
Pierre Dion	29	40	7	36	557.8

MOYENNES INDIVIDUELLES

	PJ	Quil.	Moy.
Section féminine:			
Pauline Aubert	66	7568	114.42
Monique Croteau	60	6877	114.37
Denyse Dion	60	6743	112.23
Viviane Beshro	63	6636	105.21
Lucette Martineau	64	6429	100.29
Mme M. Samson	60	5932	98.52
Mary Scallen	66	5459	82.47
Marie-Marthe Fortier	63	5157	81.54
Section masculine:			
Eddie Dempster	60	8996	149.56
Fernand Chavanel	66	9288	140.48
Gaétan Soucy	69	9188	133.11
Jean Sylvain	57	7538	132.4
Jacques Turgeon	16	2086	130.6
Michel Savard	27	3485	129.2
J.-B. Lapointe	69	8879	128.47
Sarto Giroux	69	8867	128.35
Fernand Benoit	63	8030	127.29
Paul Déry	69	8604	124.48
Pierre Dion	69	8462	122.44
Guy Paradis	33	4051	122.25
Roger Matte	63	7689	122.3
Yvon-Guy Landry	66	7689	120.48
Pierre Ducharme	39	4679	119.38
Eric Aubin	63	7505	119.8
Henri Th-riault	63	7447	118.13
Bertrand-T. Denis	57	6734	118.8
Fernand Rousseau	12	1424	118.8
Gabriel Painchaud	66	7640	115.50
Gérard Boudreau	69	7973	115.38
Pierre Roy	51	5883	115.18
André Laurin	54	6212	115.2
Michel Houde	54	6193	114.37
Albert Laliberté	69	7901	114.35
Jacques Béland	54	6130	113.28
Clande Samson	63	7096	112.40
Pierre Sauvé	66	7404	112.12
Gérard Côté	18	1948	108.4
Paul Grenier	60	6367	106.7
Réjean Belley	54	5558	102.50
René Goselin	69	6913	100.13
Substituts:			
Benoit Rochon	15	2250	150.0
Fernand Tesier	15	2003	133.8
Peter Clarke	3	392	130.2
Lewis Walsh	51	5968	117.21
D. Pollock	6	690	115.0
Jos. Audet	6	664	110.4
Pierre Rouleau	12	1291	107.7
Pierre Laliberté	6	613	102.3
Mlle Eva McKenna	12	1214	101.2
Louis Paquet	3	299	99.2
Yvon Bélanger	12	1080	90.0
Paul-H. Duberger	30	2635	88.15
Henry Bascans	9	776	86.2
Léopold Gélinas	24	2047	85.7
J.-T. Caron	30	2348	78.8
Lucien Dallaire	27	2080	77.1
Jos. Auclair	21	1522	72.10
Mlle M. Desrochers	6	386	64.2

RECORDS

SIMPLE — féminin, semaine: Mlle Pauline Aubert, 155; à date: Mlle Denyse Dion, 170. Masculin, semaine: J.-B. Lapointe, 191; à date: Eddie Dempster, 247. Equipe, semaine: Giroux, 681; à date: Soucy, 749.

TRIPLE — Féminin, semaine: Mlle Denyse Dion, 406; à date: Mlle Denyse Dion, 437. Masculin, semaine: Eddie Dempster, 463; à date: Eddie Dempster, 561. Equipe, semaine: Soucy, 1808 à date: Boudreau, 1946.

Activités de la Ligue commerciale mixte de quilles, de Vallée-Jonction — Moyennes

STE-MARIE, Beauce. — (D.N.C.) — Les Marchands 1917, Jacques Auto Service 1932; Jacques Auto Service en avance avec 15 quilles. Garage Central 1731, Garage Guildas Labbé 1884; Garage Labbé en avance avec 153 quilles. Garage D. Lagrange, 198 , Auberge Colgan 2126; Auberge Colgan en avance avec 146 quilles. Valley Shoe Inc. 2048, Garage Armand Verreault 1936; Valley Shoe Inc. en avance avec 113 quilles. Philippe Beaudoin 3111, La Solidarité 1966; Philippe Beaudoin en avance avec 145 quilles.

MOYENNES — HOMMES

J.-Paul Champagne	187.1
René Labbé	162.1
Gaston Fontaine	163.0
Guy Beauchemin	157.0
Bertrand Gagné	154.0
DAMES	
Monique Bourque	156.2
Mme Henri-Paul Labbé	151.1
Yvette Labbé	132.1
Mme Clément Chabot	121.0
Thérèse Turmel	120.2

RECORDS

Plus haut simple hommes: Henri-P. labbé et Guy Beauchemin, 204; dames: Mme H.-Paul Labbé, 211; équipe: Auberge Colgan, 776; plus haut triple, hommes: J.-Paul Champagne, 562; René Labbé, 547; dames: Monique Bourque, 470; équipes: Auberge Colgan, 2126.

Imprimeurs-Relieurs

Résultats des parties jouées le 12 mars à la salle des Syndicats Catholiques

Trans Canada Printing Works 3-1 Mono Composition Service Enr.

L'Action Catholique 2-2 Imprimerie J.-Guy Descombes.

Imprimerie Laflamme 2-2 Imprimerie Esnest Tremblay.

Quebec Engraving 4-0 Imprimerie Marc Boiteau.

RECORDS DE LA SEMAINE

Simple: Mme L. Dubuc (Imp. Laflamme) 151 et Jean-Marie Côté (Trans Canada Print. Works) 204. Equipe: Trans Canada Printing W. 708.

Triple: Mme Léopold Dubuc (Imprimerie Laflamme) 393; Roger Emond (Imprimerie Ernest Tremblay) 489; Equipe: Quebec Engraving 1924.

POSITION DES EQUIPES

1—Quebec Engraving	74
2—Trans Canada Printing Works	54
3—Imprimerie Ernest Tremblay	55
4—Mono Composition Service Enr.	54
5—Imprimerie J.-Guy Descombes	44
6—L'ACTION CATHOLIQUE	34
7—Imprimerie Laflamme	37
8—Imprimerie Marc Boiteau	25

BIG FIVE DES HOMMES

1—Camille LAPLANTE	145.36
2—Jacques BELANGER	144.24
3—André PARENT	142.65
4—Raymond LAPLANTE	142.9
5—Roger EMOND	139.58

BIG FIVE DES FEMMES

1—Mme Léopold DUBUC	132.66
2—Margot BLOUIN	132.14
3—Mme Armand GIGUERE	113.16
4—Louise PERREAULT	111.26
5—Georgette CRISPO	107.16

CEDULE DE LA SEMAINE du 19 mars
Imprimerie Laflamme vs Q. Engraving
Impr. Er. Tremblay vs Imp. M. Boiteau
Trans Canada Pr. vs L'Act. Catholique
Mono Composition vs Imp. Descombes

Champions quilleurs dans la Beauce

STE-MARIE, Beauce. — (D.N.C.) — M. Jean-Paul Champagne, sportif bien connu, dans la Beauce, a réussi un simple de 279 dans une partie de tournoi de la ligue de Beauce, le 26 février, à Vallée-Jonction. Il abat le record de la salle Bisson de 278 qui était détenu par M. Jacques Labbé. M. Champagne a réussi en pratique un triple de 662 avec des parties de 201, 213 et 248, ce qui constitue encore une record.

Dans le même domaine, M. Lucien Cloutier, surnommé "Le Noir", et très connu comme un sportif vigoureux, a été sans contredit la vedette de la saison en conservant une moyenne de 160 dans les tournois de la ligue Commerciale. Récemment, ce dernier a roulé en pratique un simple de 260.

Ces deux quilleurs pratiquent le sport des quilles depuis seulement quelles années et leurs admirateurs espèrent les voir évoluer à l'Heure des Quilles à Montréal l'an prochain.

Quilles Automobiles

CLASSEMENT DES EQUIPES

	G	TG	Pts	Moy.
SECTION A				
Ant. Bernier Inc.	51	17	68	675
John Millen	47	17	65	705
Albert Barré Auto	40	14	54	640
Universal Auto	39	15	54	690
Lahoud Automobiles	39	11	50	639
Général Equipement	39	11	50	624
G. and G. Bros.	27	6	33	550
Henry-A. Cantin	26	6	32	580
SECTION B				
Jos. Rousseau	49	19	68	699
Laurentide Automobiles	44	15	59	633
Michaud Tire Service	42	15	57	666
Montcalm Automobiles	40	13	53	679
Mussens Canada	39	13	52	658
P.-L. Lortie	34	13	47	629
La Porte Automobiles	35	12	47	618

MOYENNES INDIVIDUELLES

	PJ	Quil.	Moy.
Marius Magnan	54	8736	161.5
Ghislain Roy	75	11770	156.9
Jos. Wallman	75	11483	153.1
J. Bergeron	72	10990	152.6
L. Gros-Louis	78	11756	150.7
Roger Moisan	54	8040	148.8
J.-C. Germain	69	10233	148.2
Roger Boivin	66	9670	146.6
R. Bourré	75	10962	146.1
A. Fortier	60	8734	145.5
Paul Gagné	71	10204	153.7
J. Rochon	60	8605	143.4
Henri Ratté	73	10443	143.0
R. Lafond	75	10692	142.5
G. Trudel	78	11101	142.3
Marcel Côté	51	7256	142.2
Paul Beaumont	68	9658	142.0
Roger Gaumond	78	11031	141.4
J. Pichette	63	8827	140.1
Yvon Tremblay	75	10462	139.4
J. Dionne	66	9166	138.9
C. Roy	75	10349	137.9
R. Létourneau	69	9506	137.7
R. Bernard	75	10289	137.1
L. Brissette	72	9816	136.3
C. Laverdière	78	10595	135.8
Marcel Rioux	66	8940	135.4
J.-M. Boucher	76	10277	135.2
J. Bertrand	69	9329	135.0
A. Hardy	69	9327	135.0
Léo Bédard	63	8507	135.0
R. Martel	75	10081	134.4
L. Dusseault	66	3875	134.4
Marcel Guay	60	8068	134.4
R. Genois	69	9215	133.5
M. Levasseur	78	10412	133.4

Rudy Pilous et ses Black Hawks rêvent à la fameuse coupe Stanley

Chicago — (P.A.) — Les Black Hawks de Chicago songent déjà à la coupe Stanley. "Certainement que nous songeons sérieusement à remporter la coupe Stanley", de dire le souriant Rudy Pilous, dans la chambre de son club après la victoire de 3-2 remportée par les Black Hawks sur les Red Wings mardi soir à Détroit.

"Tout peut survenir dans une courte série" d'ajouter Pilous, "et de la façon dont mon club a remonté la pente cette saison, je ne serais pas surpris que mes joueurs puissent accomplir un tel exploit", conclua-t-il.

Chicago n'avait remporté qu'une victoire et joué seulement trois parties nulles après les 15 premières joutes de la saison. Aujourd'hui, les Hawks sont en troisième place avec 28 victoires, 28 défaites et 12 parties nulles.

Chicago devance Détroit par trois points. Chicago a 68 points, Détroit 65 et Boston 61. Les Bruins ont trois parties encore à jouer et Chicago et Détroit deux chacun. Sid Abel, pilote du Détroit, n'était pas trop inquiet malgré l'échec de son club. "Nous ne sommes pas en bonne condition", de dire Abel", mais j'aime mieux notre situation que celle des Bruins. Le club de Milt Schmidt est dans une situation critique et n'oubliez pas que les Bruins doivent jouer une joute contre les Canadiens à Montréal.

Deuxième fois

C'est la première fois depuis la saison 1937-38 que Chicago participe aux séries éliminatoires pour la coupe Stanley deux années consécutives. Il est plus que probable que les Black Hawks seront les adversaires des Canadiens dans la première ronde des séries éliminatoires de la coupe Stanley à compter du 24 mars à Montréal.

Chez les compteurs, Bobby Hull a obtenu un assist mardi et il a ainsi rejoint Bronco Horvath en tête des compteurs Tous deux ont des bilans identiques de 38 buts et 41 assists. Jean Béliveau est troisième avec 71, suivi de Geoffrion, Henri Richard et Gordie Howe, avec 69 chacun.

Gordie Howe, qui a toujours réussi au moins 30 buts par saison au cours des cinq dernières années, a actuellement 28 buts à son actif et il lui reste encore deux parties à jouer.

Dans la course au trophée Vézina, Jacques Plante a augmenté son avance sur Glen Hall à six buts mardi soir lorsque Hall a été déjoué deux fois par Howe et Ullman à Détroit. Chicago a toutefois joué une partie de plus que les Canadiens.

Hans Lanig et Lucille Wheeler en lice

Il semble que le magnifique centre de ski du Mont Orford sera envahi la fin de semaine prochaine par de nombreux skieurs de réputation mondiale lors des épreuves de l'Adams Mémorial.

L'organisation du championnat annonçait hier soir que le célèbre Hans Peter Lanig, gagnant d'une médaille d'argent aux Jeux Olympiques de 1960, sera au nombre des compétiteurs. Le compatriote de Lanig, Fritz Wagnerberger sera probablement présent ainsi que l'autrichien Egon Zimmermann. "Ces sensationnels maîtres du ski ont exprimé un vif intérêt au championnat de l'Adams Mémorial et il est plus que certain qu'ils seront parmi nous, participant aux différentes épreuves alpines".

La célèbre Lucille Wheeler, qui a su si bien représenté le Canada aux Jeux Olympiques de 1956, sera définitivement sur les lieux pour participer avec des milliers d'autres skieurs aux merveilleuses sensations que présentent de telles compétitions tenues sur des pistes telles que celle des Trois Ruisseaux et celle du Giroux.

Championnats seniors des haltérophiles dimanche, à St-Fidèle

Quoique les championnats haltérophiles seniors du district de Québec ne présentent que des athlètes locaux, les amateurs verront quand même en lice à St-Fidèle, dimanche après-midi prochain, les meilleurs leveurs du pays dans les classes 123, 132 et 148.

Notre ville, toutes proportions gardées, est celle qui fournit la plus grande quantité de champions du pays. On prévoit actuellement que plus d'une vingtaine de concurrents seront en lice pour ces championnats de dimanche prochain.

La lutte pour l'obtention du trophée du meilleur leveur devrait être très contestée et d'après les performances récentes des poids-légers provincial junior, du moyen du Hercule; André Roach, champion poids-coq chez centes d'Yvon Chouinard champion poids- Gymnase Limoilou, ainsi que Jean Bergeron, poids-coq du même endroit, sont actuellement parmi les favoris.

Ceux qui ne sont pas inscrits à l'heure actuelle, devront le faire avant vendredi soir en communiquant avec Jean-Yves Dionne et Maurice Allan.

Un MAL de DOS peut être un Avertissement

Le mal de dos est souvent dû à la paresse des reins. Quand les reins ne fonctionnent pas, l'excès d'acidité et les déchets restent dans l'organisme. Un mal de dos, un repos brisé ou cette sensation de fatigue et de tête lourde peuvent s'ensuivre. C'est le moment de prendre des Pilules Dodd's pour les Reins. Les Dodd's stimulent les reins. Vous vous sentez mieux, dormez mieux —travaillez mieux. Achetez des Pilules Dodd's pour les Reins maintenant.59F

VENTE ANNIVERSAIRE
LA COMPAGNIE PAQUET LIMITEE — 110ème Anniversaire
PAQUET VOUS OFFRE DES VALEURS QUE VOUS N'OUBLIEREZ JAMAIS!

Une autre valeur vedette 110ème qui remporte un franc succès!

Superbes complets 100% laine aux motifs nouveaux

52.50 Tailles 36 à 48 — Rég. 79.50 — ECONOMISEZ 27.00

Tous se réjouiront d'avoir profité de cette offre exceptionnelle ! Imaginez des complets à la mode '60 et aux dessins dernier cri ! rayures ombrées, petits carreaux estompés, etc. . . Venez constater dès demain comme ils font bien et procurent une aisance et une distinction recherchées !

Confections pour messieurs. — Rez-de-chaussée.

Economisez 6.00
Paletot "beau temps mauvais temps" en popeline de coton et tissu vénitien.

12.95 Un modèle qui habille facilement grâce au style ample et aux manches raglan. Il fait chic en tout temps et à toute heure du jour. Beige seulement.
Tailles : 34 à 44. Rég. 18.95

Confection pour hommes.

Couvertures de lit en Viscose et Terylene

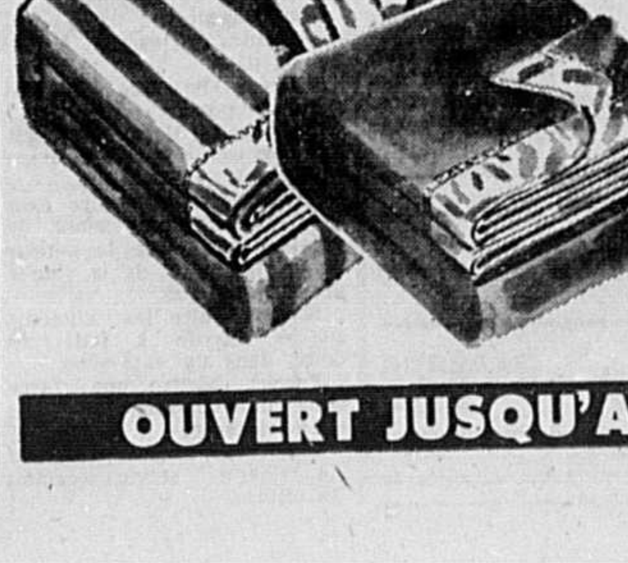

4.99 De marque canadienne à texture souple et serrée. Confortables sans être pesantes, finies avec large bordure de satin aux extrémités. Rayures transversales sur fond blanc ou teintes pastelles unies: rose, bleu, vert, corail, jaune, blanc, lilas ou chartreuse. Légèrement imparfaites. Rég., 6.98
Grandeurs : 72" x 84"

Couvertures. — Troisième.

OUVERT JUSQU'A 9h.30 VENDREDI SOIR

VOYAGEZ PAR LE CANADIEN PACIFIQUE... LE NOUVEAU CHEMIN QUI MÈNE À ROME
BRUXELLES — LONDRES — PARIS — GENÈVE — ROME
Correspondances pour PLUSIEURS AUTRES VILLES, SANS SUPPLÉMENT!
- Le seul service entièrement canadien vers Rome.
- Tout le trajet en turboprop' Britannia— *pas de changement d'avion.*
- Seulement $58.80 d'acompte (classe économique), de Montréal.

Consultez votre agence de voyages ou tout bureau du Canadien Pacifique
Fret aérien sur tous les vols
Canadian Pacific AIRLINES

LA LIAISON FRANÇAISE
75, rue d'Auteuil, Québec 4 — Tél.: LA 2-2601

Profitez de notre expérience et faites vos réservations sans frais complémentaires à
VOYAGES CLAUDE MICHEL Inc.
100 carré D'Youville, Québec. Téléphone: LA 5-4877

Chambre 325 — Place Jean-Talon.
Tél. : LA 2-4771, local 43, Québec

Nous publions gratuitement les notes sociales concernant les réceptions et les déplacements. Quant aux avis de fiançailles, baptême et mariage à paraître dans ces colonnes, ils doivent être référés à notre service d'annonces classées : LA 2-4711, local 4, ou de préférence adressés par la poste, accompagnés d'un mandat-poste ($1.50 chaque insertion).

Mme Gérard Notebaert, de Montréal, et sa fillette Geneviève, étaient récemment les hôtes de l'honorable Antonio Barrette, Premier Ministre de la Province, au Château Frontenac, à Québec.

Le brigadier et Mme J.-N.-E. Grenier sont de retour de Miami Beach, où ils ont passé quelques semaines.

Me et Mme René Chaloult font un séjour en Floride, à Miami Beach.

Mme Jean Tellier, de la métropole, et Mme Valmore Bienvenue, de Québec, sont de retour de New-York. Mme Bienvenue est présentement l'hôte de Mme Tellier.

Mme Guy Baillargeon, de Québec, est de passage à Montréal, l'invitée du Dr et de Mme Jacques Baillargeon.

Mme Henri Bray est partie pour Daytona Beach, où elle passera quelque temps.

Mlle Pauline Mignault était l'invitée de M. et Mme W.-D. Moore, de Québec, en fin de semaine dernière.

M. et Mme Roland Morin ont reçu, à un cocktail, dimanche soir.

Mme Antoine Bernier est de passage à Montréal, pour quelques jours, à l'occasion d'un congrès.

Mlle Yolande Bilodeau est de retour à Québec, après avoir passé des vacances à Ste-Adèle.

M. et Mme Jean-Yves Godreau sont de passage à Montréal, à l'occasion d'un congrès.

Mme Henri Garneau, de Québec, est actuellement en visite chez sa soeur, Mme E.-P. Marchand, de Montréal.

Mlle Cécile Lemieux et Mlle Lucie Desjardins sont parties, récemment, pour un séjour de deux semaines, à St-Petersburg, Floride.

Réception

A l'occasion du passage à Québec, de Son Excellence Mgr C. Van Melckebeke, évêque expulsé de Chine, et vicaire apostolique des Chinois, M. et Mme Guy Fautré ont reçu quelques amis à leur résidence dimanche soir.

Prix de sécurité à des Associations féminines

La Junior Leage, de Toronto, s'est méritée un prix de $1,000.00 et une jolie statuette de bronze pour son programme d'enseignement de la sécurité routière aux enfants d'âge pré-scolaire. La ligue s'est classée première dans le concours annuel Carol Lane organisé par le Conseil canadien de la sécurité routière, à l'aide d'une subvention de la Shell Oil Co., of Canada Ltd.

Le deuxième prix, un chèque de $500.00 et une plaque, a été décerné au Women's Institute, de Echo Hill, un petit village de l'Alberta, au nord d'Edmonton. Les dames de Echo Hill ont fait une campagne en faveur de l'utilisation de réflecteurs sur toute la machinerie agricole qui se sert de la grande route.

Un organisme de Montréal s'est classé troisième, et s'est mérité la somme de $20.00 ainsi qu'une plaque pour avoir fourni aux enfants d'écoles des cartes leur indiquant la route la plus sure à suivre. Il s'agit du Comité de sécurité routière à l'école du Conseil de sécurité de l'Ouest de la ville, dans le secteur Notre-Dame-de-Grâce.

Les trophées et les chèques seront présentés aux représentants des organismes gagnants au cours du congrès annuel du Conseil, qui aura lieu à Vancouver les 2, 3 et 4 mai.

Les juges se sont réunis à Ottawa pour choisir les gagnants de 1960 du concours Carol Lane. Ce sont: Mme G. D. Finlayson, présidente du National Council of Women; le Dr Jean Webb, directrice de la division d'hygiène maternelle et infantile du ministère du Bien-tre et de la Santé nationale; Mlle Huguette Plamondon, vice-présidente du Congrès canadien du Travail; Mme Doris McCubbin Anderson, rédactrice de la "Chatelaine" et Mme A. K. Richardson, présidente nationale de l'I.O.D.E.

C'est la troisième année que les prix Carol Lane sont présentés au Canada. Ils ont été institués pour récompenser le travail des associations féminines, dans le domaine de la sécurité routière.

Une robe Spagnoli

● Un exemple typique de la robe tricotée seyante et confortable : elle est en angora entièrement doublée et se drape à l'encolure.

Maïs en crème avec jambon

2 boîtes de 15 onces de maïs en crème
1½ tasse de jambon cuit, en dés
2 oeufs cuits dur, en dés
sel, poivre, condiments mélangés au goût
8 tranches de pain grillé chaud et croustillant
ou
8 timbales chaudes

Faire chauffer au bain-marie tous les ingrédients, sauf le pain grillé ou les timbales. Donne 8 portions.

Jolie robe

Mamans, vous devez songer dès maintenant à confectionner des vêtements d'été pour vos petites filles.

Aujourd'hui nous vous offrons une robe-soleil facile à confectionner.

Le patron 7126 se vend grandeurs 2, 4, 6, 8 ans.

Envoyez .50 en bon de poste. Les timbres ne sont pas acceptés. Ecrivez lisiblement vos noms et adresse ainsi que le numéro exact du patron. Adressez le tout au Service des Patrons l'"Action Catholique" 2, Place Jean Talon, Québec.

Prière de prendre note qu'il est inutile de faire aucune commande de patrons après 2 mois de la date de leur publication.

Ces patrons ne sont pas échangeables.

No du patron .....
Mesure désirée .....
Nom .....
.....
Adresse .....
.....

La robe chemisier modifiée

● La robe chemisier traditionnelle est caractérisée ici, au goût de son dessinateur Mort Schrader par une encolure crantée: une ceinture de cuir verni appuie la taille.

Si vous allez en Savoie, l'été prochain...

Les touristes canadiens qui se rendront en France l'été prochain seront peut-être intéressés à se rendre en Savoie.

Cette province, ancienne possession italienne, fêtera cette année le centième anniversaire de son rattachement à la France.

Festival de musique, folklore, manifestations sportives et artistiques attireront vraisemblablement de nombreux visiteurs dans ce joli coin de la France.

La Savoie est réputée depuis toujours, tant comme centre de sports d'hiver que comme lieu idéal pour vacances d'été. Située en haute-montagne, La Savoie offre un climat sain, un air pur et les amateurs d'alpinisme s'y trouvent tout à leur aise. A 15,000 pieds, le Mont-Blanc présente ses crêtes aux montagnards.

Il y a en Savoie une quarantaine de villages destinés aux skieurs. La province est organisée en conséquence pour accueillir chaque année cet excédent de population que lui attire son site ravissant.

Val d'Isère, Mégève, Chamonix sont des noms connus de tous. Ils évoquent aussi bien l'élégance de la vie sociale que les plaisirs des sports d'hiver.

Mais avec les années, la Savoie a développé aussi l'industrie touristique d'été.

Pour mieux répondre aux besoins d'une fervente clientèle nord-américaine, la Savoie possède maintenant de nombreux terrains de golf. Les nombreux cours d'eau dévalant la pente des Alpes pour s'aller perdre dans le Rhône offrent aux amateurs de pêche: saumons et truites en quantité.

On peut se promener en bateau sur le lac de Genève, prendre les eaux à Evian-les-Bains et à Aix-les-Bains, faire du ski nautique au lac d'Annecy, ou planter sa tente au flanc des montagnes ou au bord des lacs.

Eglises gothiques, antiques maisons italiennes, villes et villages datant du douzième siècle, souvenirs du passé, vestige des occupations étrangères s'offrent aux automobilistes tout au long du parcours.

Les gourmets se délectent des jambons de montagne et des fromages de chèvres arrosés des délicieux vins de Savoie. Les élégants passent d'agréables soirées au Casino ou dans les clubs de nuit chics, installés en bon nombre.

Les mélomanes pourront, au mois de juillet assister à la représentation de l'oratorio de Honnegger "Jeanne d'Arc au Bûcher", présenté à Aix-les-Bains.

En termes de cordon bleu

Dorer : Badigeonner une pâtisserie avec un pinceau trempé dans des oeufs battus ou faire prendre couleur à un mets quelconque.

Dresser: Disposer de manière attrayante, un mets dans un plat au moment de servir.

Echauder : Plonger dans l'eau bouillante, les légumes ou les poissons et les retirer aussitôt.

Ecumer: Enlever, à l'aide d'une cuillère la mousse qui se forme sur les liquides soumis à l'ébullition.

Emincer : Couper une viande en tranches très minces.

Emonder : Enlever la peau qui recouvre les cervelles de mouton ou de veau.

Emporte-pièces : Ce sont des moules qui servent à couper la pâte.

Entrée: Mets que l'on sert après le potage.

Entremets; Mets léger que l'on sert après le rôti et avant le dessert.

Etouffée: Faire cuire dans une casserole bien close, de manière à ce que la vapeur de la cuisson et de la viande ne se perde pas.

Etuver: Cuire les aliments sur le feu ou à four très doux, dans un vase clos.

Farcir: Mettre une farce dans une volaille, un gibier ou un poisson.

Escalopes: Minces tranches de viande servies comme garnitures.

Une corrida à Terre-Neuve !

Les habitants de Saint-Jean, Terre-Neuve n'avaient jamais entendu parler de courses de taureaux avant qu'une de leurs concitoyennes, Carolyn Hayward, décide de leur faire connaître le sport national des Espagnols.

Carolyn a écrit à des amis de Terre-Neuve, offrant de faire venir six taureaux du Mexique à condition qu'on paie les dépenses et qu'on lui donne un pourcentage des recettes.

La toute petite "matadora", — elle mesure cinq pieds deux pouces et pèse 98 livres — a déjà participé à des combats, à Mexico. Les juges lui avaient donné une oreille de taureau, signe qu'elle avait fait du beau travail.

C'est à la suite d'un voyage en Espagne que Carolyn s'intéressa à la tauromachie. Elle revint travailler à Montréal afin de gagner l'argent nécessaire pour se rendre au Mexique et dans ce pays, elle étudia, dans l'arène, les lois de la course de taureaux.

Il y a quelques années, une corrida, organisée à Lindsay, en Ontario, se termina par un échec total. Les taureaux refusèrent de rester dans l'arène et le spectacle n'eut rien de la grâce et de la dignité qui en font, en Espagne, une cérémonie quasi religieuse.

Si Terre-Neuve ne marche pas dans son projet, Carolyn retournera directement en Europe. Sa plus grande ambition est de toréer en Espagne où les femmes n'ont le droit d'entrer dans l'arène qu'à cheval et non à pied.

CONSEILS pour la journée

Copyright King Features Syndicate, Inc.

par Frances Drake

Ces conseils sont d'ordre général ils n'ont aucun rapport special avec la situation de chacun.

LE VENDREDI 18 MARS 1960

21 mars au 20 avril (Bélier) — Il y a plus d'idées dans plusieurs têtes que dans une, aussi vous auriez intérêt à consulter avant de prendre des décisions trop engageantes.

21 avril au 21 mai (Taureau) — Vous cultivez des chimères pendant quelques jours. On vous presse de trouver une solution. Le mouvement planétaire est propice à vos activités domestiques.

22 mai au 21 juin (Gémeaux) — Ne règlez pas de problèmes importants ce matin. Vous aurez un entretien intéressant au cours de la soirée. Votre connaissance de vous-même s'avère un précieux atout.

22 juin au 23 juillet (Cancer) — Harmonisez vos loisirs avec ceux de vos proches. Vous cultivez des projets d'envergure. Une bonne période pour le travail intellectuel.

24 juillet au 23 août (Lion) — Tenez-vous à l'écart des personnes pessimistes. De la prudence, encore et toujours. Restez solidaire de votre voisinage votre civisme n'en sera que plus que vivant.

24 août au 23 septembre (Vierge) — Des événements inattendus se préparent. Une promenade au grand air et une bonne rigolade auront un excellent effet sur votre santé. Rencontre stimulante.

24 septembre au 23 octobre (Balance) — Vos activités professionnelles seront accaparantes. Maitrisez votre impulsivité si vous ne voulez pas gaspiller vos chances de réussite.

24 octobre au 22 novembre (Scorpion) — Sélectionnez vos relations et n'accordez pas trop facilement le titre d'ami. Vous avez intérêt à surveiller vos placements monétaires.

23 novembre au 21 décembre (Sagittaire) — Vous remporterez un succès qui stimulera votre fierté. Pour profiter pleinement de la journée ne perdez pas de temps à des bagatelles.

22 décembre au 20 janvier (Capricorne) — Secouez votre apathie et efforcez-vous de donner un rendement maximum. Votre sens pratique sera mis à contribution. Conversation profitable.

21 janvier au 19 février (Verseau) — Vous apprécierez la bonne humeur de vos proches. L'après-midi sera féconde en émotions. Soyez aussi souple que vos concurrents.

20 février au 20 mars (Poissons) — Tenez-vous sur la réserve en présence de personnes qui ne sont pas discrètes. Un différend vous opposera à un de vos familiers. Journée satisfaisante.

SI VOUS ETES NE UN 18 MARS

Vous êtes sympathique et sincère. Un rien vous bouleverse et vous pouvez difficilement garder votre sang-froid dans les moments difficiles. Vous avez une excellente mémoire et une grande facilité pour apprendre. La musique et la littérature sont vos deux compagnons de prédilection dans vos moments de loisirs.

Le courrier de LOUISE

Edifice L'Action Catholique — Chambre 325, Place Jean-Talon — Québec

HEUREUSE MAMAN D'UN FIANCE. — Les fiancés ont la liberté de donner de l'éclat à la cérémonie des fiançailles ou de fiancer dans l'intimité, mais règle générale, ils profitent de cette occasion pour favoriser la rencontre des deux familles, avant le mariage. Si vous appartenez à une famille trop nombreuse et que vous jugez bon de réduire les frais qu'entrainerait une réception de fiançailles, personne ne devrait se permettre de vous critiquer, car ça ne regarde que vous. Pour faciliter votre travail, vous pourriez recevoir à un buffet froid, ce qui vous permettrait d'inviter tous les frères et soeurs, sans avoir à faire des déménagements pour leur trouver une place à table . . . et sans diminuer l'éclat de la réception. — Une robe de dentelle sera encore très seyante, à la fin de septembre, pour assister à un mariage. C'est un tissu qui se porte en toutes saisons.

MONIQUE L. — Votre question relève d'un autre courrier que le nôtre, et je vous conseille d'écrire de nouveau, mais cette fois, à l'attention du Dr Ls-Ph. Audet, Courrier Education-Orientation, L'Action Catholique, Place Jean-Talon, Québec, P. Q.

UNE LECTRICE ASSIDUE. — Vous serez tout aussi chic et à la mode, en arborant une robe à pois, ou une robe imprimée, à la fin d'avril. En tenant compte du fait que votre chapeau est rose et vos accessoires bruns, faites le choix d'une robe où l'une ou l'autre de ces deux couleurs dominera. — Vous verrez autant d'élégantes en costumes qu'en robe, au mois d'avril, mais il semble que les dames préfèrent endosser une robe plutôt qu'un costume pour assister à un mariage.

BIEN DECOURAGEE. — Puisque vous avez déjà un chapeau noir et une étole de velours noir, le mieux à faire serait de les utiliser avec cette robe tan, que vous devez porter, mais que vous n'aimez pas. Le noir et le tan sont deux teintes qui s'harmonisent bien, et vous éviterez, par ce moyen, de faire des dépenses pour finir d'user une robe.

Patron hebdomadaire

Nappe ornée d'appliqués

● Voici un cadeau pratique pour une charmante hôtesse. Vite fait, il conservera tout autant le prestige d'un travail exécuté à la main. Ce modèle peut très bien être confectionné en feutre, il en ressortira une jolie couverture pour table de bridge. Explications en français.

CONDITIONS: Vous les connaissez maintenant: une réponse ne vous est assurée que si elles sont TOUTES bien remplies. A) Envoyer la découpure du journal. B) faire une seule demande à la fois. C) Inclure une enveloppe adressée à votre nom et timbrée pour le retour. ADRESSE: Service des pages féminines, Ch. 325, "L'Action Catholique" Place Jean-Talon.

LA PETITE FVE — par Jolita

LA FAMILLE TETERECHE — par Chic Young

INSTITUT ALBERT-PREVOST
6555 ouest, boulevard Gouin, Montréal, Qué.
DEMANDEES INFIRMIERES LICENCIEES
Semaine de 40 heures. Salaire initial $275.00 par mois.
GARDES-MALADES AUXILIAIRES
Semaine de 40 heures. Salaire initial $200.00 par mois.

IL FAUT DU FER
— pour tonifier votre sang. Par leur formule à base de fer, les bonnes PILULES ROUGES chassent la faiblesse et tonifient le système en aidant à garder le sang rouge et riche. Achetez-en aujourd'hui. En vente partout.
PILULES ROUGES 1-57
POUR LES FEMMES PÂLES ET FAIBLES

Lorsque vous avez une PRESCRIPTION à faire remplir CONFIEZ-LA A Les Pharmacies Soucy
7 pharmaciens à votre service — ingrédients de première qualité — service rapide de livraison.
REÇUS D'IMPOT: Sur paiement de votre prescription, vous recevrez automatquement un reçu pour déduction sur impôt.

Après le magasinage ou le théâtre
pourquoi ne pas venir prendre une COLLATION ou un REPAS COMPLET à l'un ou l'autre de nos 2 BUFFETS rue de la Couronne et avenue Cartier.
Mets succulents

Avez-vous profité du grand SPECIAL DU BARRY
SOLDE DE PRODUITS GRAND FORMAT
25% D'ECONOMIE — Profitez-en pour faire vos provisions de produits de beauté.
SERVICE DE LIVRAISON de 8 h. 30 a.m. à 10 h. p.m. dans la ville et la banlieue.
Les Pharmacies Soucy
369, de la Couronne — LA 5-4641
CHATEAU FRONTENAC — LA 5-6585
999, avenue Cartier — LA 2-1235

Un enfant redevenu gai!

La constipation dérange souvent l'estomac des enfants . . . les rend irritables et maussades! Dans ces cas, mamans, les Tablettes Children's Own sont efficaces de deux façons. 1: elles adoucissent vite l'estomac. 2: leur action laxative se produit la nuit, et elles soulagent le matin. Douces. Agréables au goût. Rien qui se renverse. Achetez aujourd'hui des Tablettes Children's Own chez votre pharmacien.

CONCOURS "OBLIGATIONS DU CANADA" $20,000 EN PRIX $$$
UNE COURTE VISITE AU VENDEUR WHITE ROSE VOUS PERMET D'Y PARTICIPER
WHITE ROSE

Antiphlogistine
RUB A-535
Soulage le rhume de poitrine et les douleurs musculaires et rhumatismales
Antiphlogistine
SIROP CONTRE LA TOUX
Calme la toux due aux rhumes, bronchite et grippe
Antiphlogistine
COMPRIMÉS DÉCONGESTIFS
Decongestionne rapidement les voies nasales et les sinus.
Antiphlogistine
VAPORISATEUR NASAL
Libère l'enchifrènement.
Une famille de produits pour toute la famille

Commission royale d'enquête sur les Transports

● La Commission royale d'enquête sur les Transports, présidée par M. A. MacPherson, c.r., tient des séances publiques au Palais de Justice de Québec à compter d'aujourd'hui. Ce matin, l'hon. Antoine Rivard, ministre des Transports présentait un mémoire à la Commission. Pour la première fois dans les annales des Commissions royales d'enquête siégeant dans les différentes villes du Canada, on utilisera la traduction simultanée de l'anglais au français et du français à l'anglais. L'introduction de ce système permettra de sauver un temps précieux. Sur la photo, dans l'ordre habituel, on remarque: M. Edouard Lépine, publiciste du ministère des Transports; Me Ross Drouin, c.r., conseiller juridique désigné par la province pour suivre les assises de la Commission et M. Camille Archambault, porte-parole de l'Association du camionnage de Québec à ces mêmes assises qui dureront jusqu'au 19 mars à Québec. (Photo, Roger Bédard).

□ □ □

La Commission d'enquête sur les transports à Québec

Mémoire de la Province - On ne nous a pas gâté au point de vue transport aérien, dit l'hon. A. Rivard - Concurrence loyale

(Par Jacques Pigeon)

L'hon. Antoine Rivard, c.r., ministre des Transports et Communications dans la province de Québec, présentait, ce matin, le mémoire de la province concernant son ministère, à la Commission Royale d'enquête sur les Transports.

LE RAIL

Le mémoire du ministre des Transports débute en relatant l'histoire des chemins de fer dans la province et celui-ci mentionne entre autres que "l'ère des chemins de fer n'est pas terminée dans une province qui connait à peine depuis dix ans, un essor minier prodigieux dans le Nord et le Nord-Est d'une part, et une industrialisation accrue dans la vallée du St-Laurent". De plus, le ministre ajoutait dans son rapport préliminaire que dans certains endroits, les chemins de fer pourraient être retirés. Cependant, d'ajouter le ministre, on doit s'assurer auparavant que d'autres services de communication adéquats pourront remplacer ceux-ci.

On demande beaucoup des chemins de fer déclarait aussi le ministre dans son rapport, surtout les passagers sont très sensibles aux moindres petits écarts d'horaires et demandent beaucoup de confort. L'introduction de plusieurs services d'autorail ainsi que le remplacement de la locomotive à vapeur par le diésel, presque déjà complété, ont pour résultat immédiate de rapprocher les villes entre elles, en coupant le temps requis pour parcourir les distances.

"On dit et on répète mentionne encore le ministre, que les compagnies ferroviaires sont prêtes à abandonner leurs services de voyageurs, que ces services ne sont pas rentables". Le ministre croit que seule la ligne Québec-Trois-Rivières-Montréal est profitable, car celle-ci réunit les trois plus grandes agglomérations urbaines de la province.

Vient ensuite le problème du fret, ajoutait le ministre. Une innovation que l'on désigne en anglais sous le nom de "Piggy-back" dont le but principal est de coordonner deux modes de transport entre eux: le chemin de fer et le transport routier. Cette innovation, mentionnait encore le ministre, mérite d'être utilisée et expérimentée.

Cependant, s'empressait-il d'ajouter: "nous craignons comme les différentes associations de camionneurs l'ont déjà exprimé à maintes reprises, qu'après deux ou trois ans d'essai, et lorsque la plupart des compagnies de camionnage auront réorganisé leur équippement, se limitant à quelques tracteurs pour tirer leurs remorques dans les villes vers les entrepôts ou les parcs industriels de leurs clients, que les chemins de fer étouffent définitivement ce concurrent embarassant qui leur a enlevé une part énorme de leur traffic".

Puisque la concurrence est l'essence même de notre système et que le "Piggyback" finirait par créer un monopole, il ne faut pas "aller à l'encontre de la base même du système économique que nous avons adopté", déclarait le ministre. Ce dernier déclarait enfin sur cette question que: "la concurrence, la rivalité doit exister, l'usager doit avoir l'opportunité de faire son choix le plus souvent possible". "Nous espérons, disait-il, qu'on maintiendra les taux actuels qui ont atteint un niveau assez élevé et qu'on cherchera ailleurs que par une nouvelle hausse de tarifs marchandisesdans le Québec, les moyens de réduire les dépenses et de faire disparaitre les déficits du rail".

Le transport routier

L'hon. Antoine Rivard relatait ensuite l'histoire du développement du transport routier dans la province. En 1957, déclarait-il, le tonnage transporté par camions représentait 46 pour cent du total. Depuis 1950 c'est le moyen de transport qui a enregistré les gains les plus considérables dans le domaine du transport. Le camion, ajoutait le ministre avec le réseau routier que la province met à sa disposition, rejoint les fermes les plus reculées, les scieries perdues au fond des bois et la maison en banlieue. Le cas de compagnies de camionnage du Bas St-Laurent sera examiné, déclarait le ministre. Il est vrai que celles-ci doivent transporter à des coûts compétitifs, donc inférieurs aux camionneurs des autres régions du Québec.

L'hon. Rivard mentionnait ensuite que le transport par autobus a aussi progressé puisque aux 307 autobus qui parcouraient les routes de la province en 1925, presque quatre mille autres ont été ajoutés. "Il est évident, déclarait l'hon. Rivard, qu'il y a régression des services en commun à l'ex-ception de l'aviation civile, et forte augmentation de la mobilité individuelle par automobile. "La présence du camion et de l'autobus sur la route est un élément de concurrence indispensable au maintient de bas tarifs et un facteur essentiel au développement économique de toutes les parties de notre province dans l'avenir".

Navigation

Navigation

Le ministre des Transports relatait d'abord l'histoire de la navigation dans notre province puis ajoutait que cette dernière en 1957 comptait dix-neuf ports de commerce qui avaient un tonnage annuel de plus de 100,000 tonnes de cargaison. Il déclarait ensuite que le principal problème à résoudre pour le moment si l'on veut que nos ports servent au maximum, c'est de réduire la saison morte de navigation.

Déjà cet hiver, disait-il, on a prolongé la saison régulière de la navigation de quelques semaines. La navigation d'hiver est un fait accompli. "Le gouvernement, appuie les promoteurs de navigation douze mois par année dans nos ports et nos eaux navigables".

Transport aérien

On ne nous a pas gâté au point de vue transport aérien disait en outre le ministre, Montréal est bien servie; son aérogare actuel vit à l'ombre d'une autre dont les plus grands problèmes que l'on ait à solutionner maintenant, après cinq ans de travaux, sont la date d'ouverture et s'il y aura ou non un "débit de boissons alcooliques. "La province la plus étendue du pays a un très grand besoin de transports aériens bien organisés et la base de cette organisation, c'est un excellent réseau d'aérodromes".

Le ministre des Transports disait en terminant" qu'il croit que la concurrence loyale entre chacun des modes de transport, mais pas l'étouffement de l'un par l'autre, est nécessaire au maintient des taux et tarifs raisonnables et favorables à l'expéditeur et au destinataire, qu'une meilleure coordination des opérations et des services est vraiment désirable, enfin que les services existants, peuvent et doivent être améliorés".

Conférence à Courville sur la "Chloration des piscines"

La causerie mensuelle de notre société nationale a été présentée, récemment, par un ingénieur professionnel, du ministère provincial de la Santé, M. Robert Carrier, professeur de génie sanitaire à l'université de Sherbrooke, et titulaire d'un stage de spécialisation en génie sanitaire à l'université de Harvard.

Le conférencier a entretenu son auditoire de la "Chloration des piscines". Il fit prendre conscience des problèmes posés par les plages et les piscines publiques si populaires après les heures de travail et de température accablante, mais qui présentent un certain danger de contamination. Les infections par exemple, des yeux, des oreilles, du nez, de la gorge, de la peau sont à redouter. Des maladies vénériennes, des troubles gastro-intestinaux peuvent se produire. Le danger est plus grand chez les nageurs; cependant le danger existe pour tous, d'où la nécessité d'un contrôle des bains publics et de la détection des bactéries.

On compte diverses catégories de piscines différent selon leur mode de circulation de l'eau et de leur filtration. Les facteurs les plus importants à considérer pour qu'une eau soit saine sont : la recirculation, la filtration et la désinfection.

Au cours de projections lumineuses puis d'un forum, M. Carrier mentionna de nombreuses mesures de sécurité à observer et, sur une piscine-miniature indiqua les points technique.

M. Eugène Simard, président de la société St-Jean-Baptiste locale avait souhaité la bienvenue à l'assistance. Il l'invita aussi, de même que tous ceux qui le désiraient, à assister à la conférence du 16 mars prochain, qui sera donnée par M. Michel Giroux, directeur de l'école Notre-Dame du Sacré-Coeur de Courville, qui parlera de l'Education.

M. E. Massicotte avait présenté le conférencier et M. Michel Giroux fit les remerciements d'usage.

LONDRES, Reuters. — La reine a donné son assentiment officiel, sous l'empire d'une ordonnance de 177 sur les mariages royaux, au mariage de la princesse Margaret avec Antony

Adoption à l'unanimité

Du bill de l'hon. Maltais pour l'assainissement de la Lairet

(Par Charles Pelletier)

L'Assemblée législative a unanimement adopté, hier, le bill de l'hon. Armand Maltais, ministre d'Etat et député de Québec-est, par lequel le gouvernement est autorisé à contribuer d'un montant de $1,200,000 à l'assainissement de la rivière Lairet.

Cette rivière, a expliqué M. Maltais, est présentement une disgrâce et un danger public. Elle décrit nombre de méandres dans le quartier Limoilou et empêche la prolongation de plusieurs rues. C'est en somme un égoût à ciel ouvert, dont on réclame depuis longtemps la disparition.

Conformément aux plans tracés par les ingénieurs de la ville de Québec, on redressera le parcours de la rivière et on le réduira de deux milles. La partie qui restera à assainir, une fois exécutés les travaux prévus par le projet de loi, ne sera plus que de trois quarts de mille. Une bonne partie de ce parcours se trouve à proximité du parc Cartier-Bréboeuf, dont le gouvernement fédéral s'est porté acquéreur il y a quelque temps. Il est possible qu'Ottawa veuille s'en charger.

Le coût des travaux présentement envisagés est de l'ordre de $1,600,000. C'est dire que le gouvernement provincial en paiera les trois-quarts.

M. Georges Lapalme, chef de l'opposition, a dit qu'il approuvait entièrement la mesure.

Je ne puis discuter les motifs qui font hésiter Ottawa ou lui font refuser d'intervenir, a-t-il dit; mais il faut sûrement se réjouir de voir que le gouvernement provincial ait décidé de passer à l'action.

M. Lapalme a rappelé aussi que M. Antonin Marquis, ancien député libéral de Québec-est, avait réclamé à plusieurs reprises cette intervention de l'Etat provincial.

M. Lapalme — Je comprends que la ville de Québec doit contribuer d'une somme de $400,000 au coût des travaux. La part de la ville sera-t-elle fournie en même temps que celle du gouvernement ?

M. Barrette — On exigera que la ville de Québec dépense la somme qu'elle s'est engagée à fournir. Ce n'est que juste.

M. Maltais ajoute que la ville de Québec a tout intérêt à procéder le plus rapidement possible à l'exécution des travaux. C'est elle qui fournira les plans et qui aura la responsabilité de la conduite des travaux.

Le projet de loi est alors adopté unanimement.

Un membre de la police des liqueurs se plaint de son sort

Un membre de la police des liqueurs pour le district de Québec, M. Antoine Lavoie, s'est présenté hier à la Galerie de la Presse pour annoncer sa démission prochaine. "Je quitterai le département dès que j'aurai rencontré l'hon. procureur général que je ne trahirai pas", a-t-il déclaré. Il soutient que "la dictature règne" dans ce corps de police et que certains agents sont traités injustement parce qu'on ne les aime pas.

Journées d'étude économique à la SSJB

● Lors d'une conférence de presse, hier après-midi, M. Emilius Jobin, président général de la Société St-Jean-Baptiste de Québec, a annoncé la tenue de journées d'étude économique, en collaboration avec le Conseil d'Expansion économique, les 26 et 27 mars prochains, au terme de la Semaine nationale de la S.S.J.B. Devant la pression des facteurs économiques et l'urgence pour les Canadiens français de s'instruire de ces problèmes, des experts y suggéreront des moyens simples et faciles à la portée d'action de chacun d'entre nous. M. Jobin a profité de l'occasion pour faire connaître le projet de l'organisation éventuelle à Québec d'un Comité d'Orientation économique, tel qu'il en existe un présentement à Montréal. On reconnait ici, dans l'ordre habituel, MM. Ernest Nolette, directeur diocésain de la Société, le président général Emilius Jobin et Léo Gagné, chef du secrétariat de la S.S.J.B. (Photo, l'"Action Catholique", Roger Bédard). — R. A.

Congédié par l'université d'Ottawa

Ordre de déportation

MONTREAL, — (P.C.) — Les autorités de l'Immigration ici ont émis un ordre de déportation contre Robert Peters, professeur d'histoire récemment congédié par l'université d'Ottawa.

Il a perdu son emploi lorsque l'université a découvert qu'il avait présenté de faux certificats académiques.

Le ministère de l'Immigration a refusé de dire à quelles exigences d'entrée au Canada il n'avait pu se conformer.

Peters a répondu à une annonce de l'université d'Ottawa, à Oxford, Angleterre, disant qu'il possédait un baccalauréat en histoire de l'université de Londres et un doctorat en philosophie de l'université de Washington.

PROMPT SOULAGEMENT DES DOULEURS RHUMATISMALES

LINIMENT "TRIOMPHE DE LA DOULEUR" MINARD

Nous vous paierons 25¢ pour nous dire laquelle de ces deux nouvelles soupes Habitant vous aimez le mieux!

POULET ET NOUILLES

Une abondance de poulet succulent et de nouilles Catelli, dans un bouillon riche et savoureux. Un régal pour toute la famille.

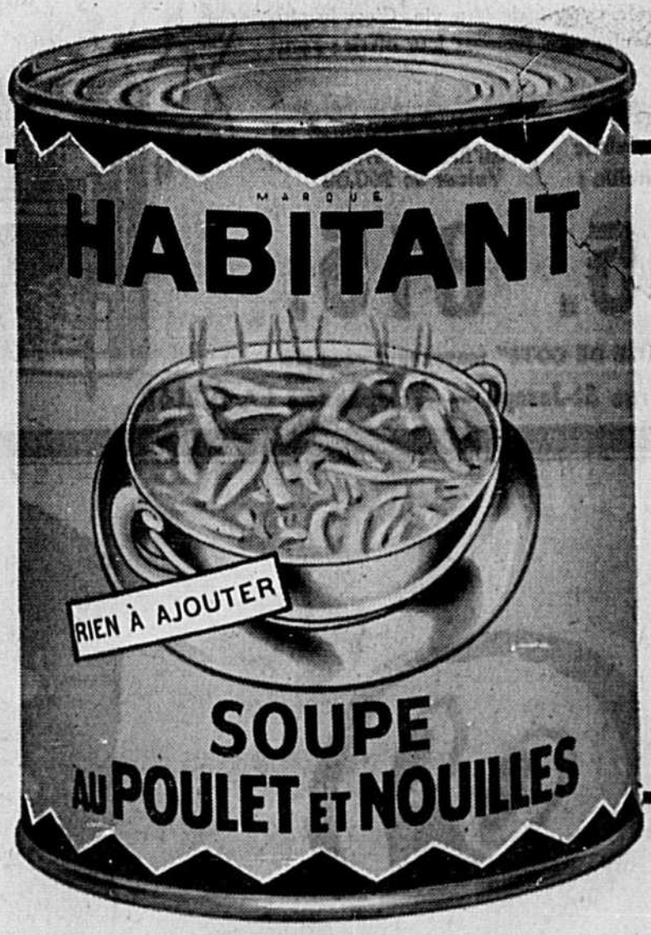

POULET ET RIZ

De beaux gros morceaux de poulet plus une abondance de riz dodu et blanc, dans un bouillon de poulet riche et doré. Une soupe de qualité.

TOUT CE QUE VOUS AVEZ A FAIRE:

Achetez une boîte de chacune des nouvelles soupes Habitant, en formats de 15 ou de 28 onces. Servez ces deux nouvelles saveurs délicieuses. Ensuite, envoyez les deux étiquettes et ce coupon, sur quoi 25c en argent vous seront remis par retour du courrier.

Deux nouveaux produits alimentaires de qualité de CATELLI HABITANT

Au Service du Canada depuis la Confédération

LA SOUPE HABITANT EST PRETE A SERVIR SANS LA DILUER!

POSTEZ CE COUPON AUJOURD'HUI

SOUPES HABITANT, OFFRE DE 25¢, QL'AC—3CAT

C.P. 6328, Montréal, Qué.

J'ai essayé les deux nouvelles soupes Habitant et ma préférée est: Poulet et Riz □; Poulet et Nouilles □. J'inclus une étiquette de chacune des nouvelles variétés Habitant. Envoyez les 25¢ en argent à:

NOM_____

ADRESSE_____

VILLE_____ PROV._____

Offre limitée à une seule par famille, s.v.p.; expire le 31 mai 1960.

Un garagiste de St-Anselme, Dorchester, a signalé à la Sûreté provinciale, ce matin, un vol avec effraction, de 30 pneus d'une valeur de $600., perpétré la nuit dernière, dans son établissement, La Sûreté enquête.

VOUS SENTEZ-VOUS VIEILLIR PARCE QUE VOUS DEVEZ VOUS LEVER La NUIT?

Des milliers de personnes constatent qu'en combattant les irritations ordinaires des Reins ou de la Vessie, elles se sentent mieux et plus fortes. Ces irritations, fréquentes après 35 ans, peuvent causer de la tension et de la nervosité résultant d'une miction trop fréquente, avec brûlements et démangeaisons, le jour et la nuit. Vous pouvez en perdre le sommeil, souffrir de Maux de Tête, Maux de Dos, et vous sentir vieux, fatigué, déprimé. CYSTEX procure vite du soulagement, car il enraye les germes irritants de l'urine forte et acide, et soulage la douleur. Sans danger pour jeunes ou vieux. Procurez-vous CYSTEX chez votre pharmacien. Sentez-vous vite mieux.

Téléphone automatique à Ste-Pétronille et St-Jean

Les travaux relatifs à la conversion à l'automatique des centraux téléphoniques de Ste-Pétronille et de St-Jean, Ile d'Orléans, avancent selon les prévisions.

Le central de Ste-Pétronille sera converti à l'automatique en mai, alors que celui de St-Jean sera mis en service à la fin de l'été.

A la suite de ces améliorations, les abonnés de l'Ile d'Orléans recevront des numéros complètement nouveaux formés du nouveau mode de numérotage par chiffres.

A Ste-Pétronille, les numéros seront tous formés du préfixe de central 828 suivi de quatre chiffres; à St-Jean, tous les numéros répondront à l'indicatif de central 829.

Le gérant du district de Québec de la compagnie Bell, M. J.-L. Beauchemin, a déclaré que les travaux de construction de l'immeuble qui abritera le central automatique de St-Jean sont exécutés par les entrepreneurs généraux de Québec, Cimota Construction Corp., Ltd. L'édifice sera prêt au début d'avril. C'est alors que les techniciens de la compagnie Northern Electric entreprendront la tâche de monter l'outillage de commutation automatique.

Au central de Ste-Pétronille, l'installation de l'outillage est commencé. Ce travail ne sera terminé qu'en mai, quelque temps seulement avant la conversion proprement dite du réseau local. D'ici à quelques jours cependant, les abonnés du service d'affaires de Ste-Pétronille se verront attribuer leur nouveau numéro formé de l'indicatif de central 828 suivi de quatre chiffres.

Selon M. Beauchemin, les secteurs de service local de chacune de ces deux localités ne subiront aucun changement par suite de ces conversions au service automatique.

A leur pension

OTTAWA, (P.C.). — En réponse à un ordre de la Chambre, le ministre des Finances, M. Donald Fleming, a révélé que 107 anciens parlementaires, au total, reçoivent des pensions en reconnaissance des services qu'ils ont rendus au Parlement.

LA PECHE A LA TRUITE: 20 AVRIL

L'ouverture de la pêche à la truite, le 20 avril, marquera le début de la saison à la pêche des espèces dites sportives dans la province. Des modifications apportées aux règlements de la pêche pour l'année en cours, celle qui a trait à la taille minimum du bar à 16 pouces concerne plus particulièrement les pêcheurs de la région québecoise. Le "Résumé des lois de la pêche", édition 1960, est maintenant en circulation.

Nous publions le tableau complet de la pêche des espèces sportives dans cette chronique et, plus bas, les quelques modifications apportées cette année aux règlements en vigueur l'an dernier.

PARCS ET RESERVES: VOIR REGLEMENTS SPECIAUX

LIMITE DE POSSESSION: La prise légale d'un jour:

ESPECES	ENDROITS	Saisons de Pêche (date inc.)		Prises quotidiennes Quantité	Lbs.	Taille Minimum
Achigan, à grande et à petite bouche	Cté Brome, exc. Lac Memphremagog	1 juil.	15 oct.	6	—	10"
	Dans le Lac Memphremagog et dans les lacs au nord de Rivière Ottawa et du Fleuve St-Laurent	Pas de restrictions				
	Lacs Massawippi et Brompton	1 mai	15 oct.	10	15	10"
	Ailleurs dans la province	1 juil.	15 oct.	10	15	10"
Bar	Partout dans la province	1 juin	30 nov.	Pas de limite		* 16"
Brochet	Fleuve St-Laurent et Riv. Ottawa et Comtés d'Abitibi-Ouest et Est, exc. Parc Vérendrye, au n.-o. des cantons Sincennes, etc. et Ingall dans Laviolette, Roberval, Lac-St-Jean, Jonquière-Kénogami, Chicoutimi, Saguenay et territoires au nord des dits comtés.	Saison de pêche ouverte à l'année		15	60	Pas de limite
	Parc Vérendrye et ailleurs dans la province.	14 mai	15 nov.	Pas de limite		15"
Petit Brochet	Etang de Brome, près de Sweetburg	*16 mai	14 avril	Pas de limite		
	Ailleurs dans la province	Pas de restrictions				
Maskinongé	Partout dans la province	14 mai	15 oct.	3	30	30"
Doré	Territoire au sud des routes 8, 29 et 2 et Nord de 47° lat., excepté Réserve Kipewa et Parc Vérendrye	14 mai	15 avril	10	30	Pas de limite
	Ailleurs dans la province	14 mai	15 nov.	10	30	
Eperlan	Partout dans la province	1 juil.	31 mars	Pas de limite		Pas de limite
Esturgeon	Fleuve St-Laurent	15 juin	14 mai	Pas de limite		28"
	Région du Lac Abitibi	Saison ouverte		Pas de limite		36"
	Ailleurs dans la prpvince	15 juin	14 mai	Pas de limite		36"
Poisson blanc (Corrégone)	Partout dans la province	1 déc.	9 nov.	Pas de limite		Pas de limite
Saumon de l'Atlantique	Riv. Restigouche et tributaires loués au Club Restigouche	15 mai	15 août			
	Riv. Port Daniel, Petite Bonaventure et Matane (de son embouchure jusqu'à la Rivière Petite Matane) et Rivière Barachois ou Malbaie.	15 mai	15 oct.	6 Limite hebdomadaire 21 saumons	—	Alevins et Fretins interdits
	Rivières de l'Ile d'Anticosti	14 juin	12 sept.			
	Ailleurs dans la province	15 mai	31 août			
Saumon Atlantique de lac et Sebago	Partout dans la province	20 avril	30 sept.	5	40	15"
Ouananiche	Partout dans la province	20 avril	30 sept.	10	15	12"
Truite arc-en-ciel	Lac Memphremagog et dans les eaux au nord du Fleuve St-Laurent.	20 avril	30 sept.			
	Lacs Sugarbush, Green, Benjamin, Tricorne, Three Point, (Cté Papineau)	15 juin	15 oct.	6	15	10"
	Ailleurs dans la province	16 mai	30 sept.			
Truite brune	Partout dans la province	*20 avril	30 sept.	10	15	Pas de limite
Truite grise ou truite de lac	Partout dans la province	*20 avril	30 sept.	5	30	Pas de limite
	Parc de la Vérendrye	*14 mai	30 sept.	Voir règ. spéc.		
Truite mouchetée, truite de mer et truite moulac (Wendigo)	Dans les rivières à saumon	*15 mai	30 sept.			
	Ailleurs dans la province	*20 avril	30 sept.	25	15	Pas de limite
Truite rouge du Québec	Partout dans la province	*20 avril	30 sept.	10	15	Pas de limite
Omble Arctique	Partout dans la province	—		12	30	Pas de limite

* Toute pêche sous la glace est prohibée.—REMARQUES: Aucun pêcheur ne doit prendre plus que le nombre permis, mais il peut dépasser la pesanteur permise pourvu que cet excédent de poids ne représente qu'un seul poisson.—Les pesanteurs indiquées signifient le poids global du poisson; lorsqu'il est mis en filets, la pesanteur permise doit être calculée comme étant le quart du poids global ne dépassant pas en nombre de filets le double du nombre de poissons permis pour chaque espèce.

1° Pour calculer le poids du poisson mis en filet, on autorise cette année le QUART du poids total du poisson au lieu de la MOITIE comme par le passé. Cette quantité de filets ne doit pas comporter plus que deux fois le nombre de poissons permis pour chaque espèce.

2° Un nouveau règlement concernant la pêche à l'achigan dans les lacs Massawippi et Brompton autorise la pêche du 1er mai au 15 octobre dans ces eaux.

3° Concernant la pêche du maskinongé, la nouvelle saison s'étendra du deuxième samedi de mai au 15 octobre, au lieu du 16 juin au 15 octobre comme par le passé.

4° La pêche sous-marine au dard, telle que pratiquée par les hommes-grenouilles, sera réglementée à l'avenir. Ces règlements, toutefois, ont un caractère temporaire, puisqu'ils serviront à éclairer les techniciens du Ministère sur les conditions de cette pêche. En conséquence, la pêche sous-marine au dard par les hommes-grenouilles sera défendue partout dans la province, exception faite, toutefois, dans certains lacs et cours d'eau du Parc de la Montagne Tremblant et du Parc de la Vérendrye, tels que désignés par le ministre et suivant certaines conditions à être déterminées. Cette réglementation provisoire aboutira à la détermination de règles précises pour l'avenir; puisque les techniciens du Ministère profiteront des possibilités des Parcs provinciaux pour exercer un contrôle sur cette pêche.

5° Relativement à la pêche au mené, les règlements sont sensiblement les mêmes que ceux de l'an dernier sauf que le comté de Portneuf a été ajouté aux autres comtés où l'interdiction de pêcher avec menés existait déjà. De plus, dans les Parcs de la Montagne Tremblant et la partie subdivisée du canton Rolland, dans le comté de Montcalm, autrement dit dans la Réserve de la Diable, ainsi que dans le parc de la Vérendrye, la pêche, le transport et l'usage de menés morts ou vifs sont interdits. Toutefois, l'usage des poissons morts devant servir d'appât pour la pêche, ainsi que leur transport à l'intérieur du parc de la Vérendrye sont permis.

6° Pour faciliter la propagation du poisson, le ministère a adopté cette année les règlements suivants:

a) A partir du grand barrage jusqu'à 300 pieds en amont;

b) A partir du petit barrage jusqu'à la passerelle, soit environ 1,500 pieds en aval;

c) Entre les deux barrages ci-haut mentionnés, il est interdit de pêcher du 1er avril au 30 juin.

Cette description s'applique à la rivière Yamaska, à Farnham.

7° La pêche de l'éperlan à la puise dans les eaux du lac Massawippi sera de nouveau permise cette année durant la période du frai. La limite de capture pour chaque personne ne doit pas dépasser 10 livres.

8° L'Ombre Arctique (Arctic Char) figure pour la première fois dans la législation provinciale. Cette législation interdit de pêcher, de capturer ou de tuer à la ligne, dans les eaux de la province, un nombre d'Ombles arctiques dont le poids global sera supérieur à 30 livres plus une Omble, ou un nombre d'Ombles supérieur à 12; et il est interdit d'avoir en sa possession, en n'importe quel temps, une prise supérieure en nombre et en poids à la prise licite d'une journée de pêche.

9° Enfin, sur la recommandation de nos biologistes, la taille minimum du Bar a été portée à 16 pouces au lieu de 12, afin de protéger cette espèce sportive à l'époque de son premier frai.

Des exemplaires du résumé des lois de la pêche (1960) ont été distribués chez tous les dépositaires de permis de pêche, chez les gardes-pêche et dans tous les bureaux du Ministère de la Pêche à travers la province.

AU POPULAIRE MAGASIN

G. ROBITAILLE INC.

LE DUO Kelvinator

LESSIVEUSE AUTOMATIQUE ET SECHOIR

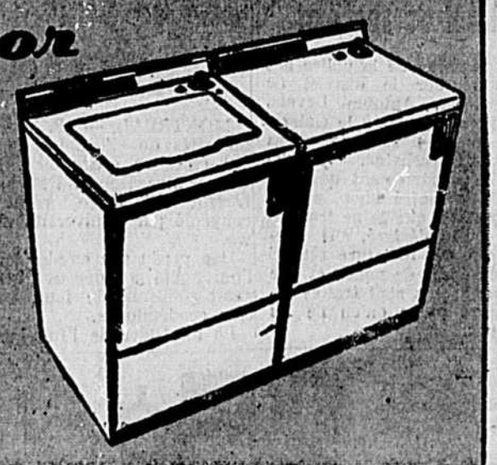

Lessiveuse 240.
Sécheur 210.
Socle 490.
LES DEUX POUR 374.

JUSQU'A 36 MOIS POUR PAYER

Tout foyer se doit de posséder un piano!
Robitaille est votre garantie de satisfaction
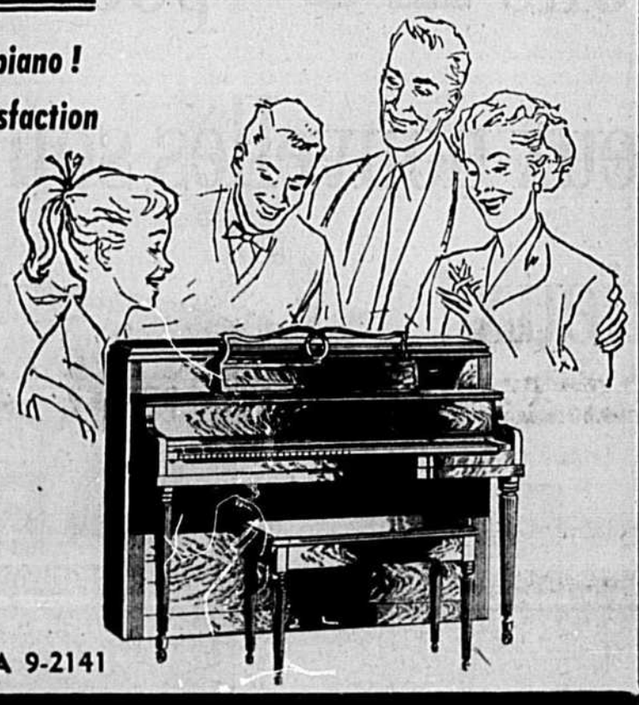
Le nom Robitaille est associé au domaine musical depuis 75 ans. Achetez votre piano d'une maison de confiance et félicitez-vous d'offrir à vos enfants le cadeau de leur vie. C'est le plus bel héritage que vous puissiez leur offrir: l'étude du piano.

PIANO Schubert
Prix Robitaille: 595.

PIANO Heintzman tel qu'illustré avec banc. Valeur de 960.00
815.

PLAN "MISE DE COTE" moyennant acompte

200 Est, rue St-Joseph — Téléphone: LA 9-2141

Oui: . . vous pouvez palper la luxueuse douceur du papier de toilette White Swan dans son emballage jumelé "Soft-Wrap". Vous aimerez la gamme des tons pastels du papier de toilette White Swan et son exclusive perforation "feather-touch" qui met fin au déchirage et au gaspillage de papier.

Pour plus de commodité, tous les magasins vous offrent également le papier de toilette White Swan en rouleaux simples ou en emballages de quatre rouleaux . . . sans oublier les essuie-mains et les serviettes de table, deux autres excellents produits White Swan.

THE E. B. EDDY COMPANY

CINQUANTE-TROISIEME ANNEE, No 16,209 — CANADA

L'ACTION CATHOLIQUE

QUEBEC, JEUDI 17 MARS 1960 PAGE 9

Confiez vos travaux d'IMPRESSION, de RELIURE et de PHOTOGRAVURE aux ateliers les plus modernes de l'Est de cette province.

Annoncez régulièrement dans l'"ACTION CATHOLIQUE", le grand quotidien de Québec. Votre commerce ne s'en portera que mieux.

Griefs des employés municipaux discutés à Chicoutimi-Nord

Chicoutimi-Nord. — (DNC) — La question des griefs des employés municipaux présentés au conseil de ville de Chicoutimi-Nord a soulevé une discussion assez animée, hier soir, à la table du conseil de ville. La discussion a originé à al suite d'un projet de règlement à l'amiable discuté entre les échevins et la partie syndicale. La réunion s'est déroulée le 9 mars dernier.

Le président du conseil a alors pris la parole pour demander qui était à cette réunion et si l'aviseur légal de la ville était présent à cette rencontre. On a répondu que les six échevins y assistaient en l'absence de l'aviseur légal. Le maire Boivin a dit que lorsque la ville n'est pas représenée par son aviseur, il est facile de tirer des conclusieons.

Les griefs touchent un certain nombre de congés non payés au cours des années 1958 et 1959. Lors de la réunion du 9 mars, les deux parties ont formé un projet d'entente dans lequel des concessions sont consenties de part et d'autre, selon les explications fournies par les échevins. Par ailleurs, l'échevin Vaillancourt a expliqué qu'avant tout règlement, ce projet sera soumis à l'aviseur légal de la ville qui sera ensuite soumis aux deux parties.

Le président du conseil a déclaré que si le conseil consent à payer ces montants de plus de $2,000. au total, "nous violons la convention collective".

D'autres griefs ont trait aux taux de salaire payés à l'heure. Les requérants réclament le taux de $1.60 l'heure rendu par une sentence arbitrale alors que la ville a payé $1.40, selon la convention.

Le maire Boivin a expliqué qu'il s'en tiendrait pour sa part à la convention qui est un document signé.

Michel Louvain au festival des policiers, le 21

Chicoutimi. — (DNC) — Le populaire artiste de la télévision et de la radio, Michel Louvain, sera l'invité au festival des policiers qui aura lieu le 21 mars prochain au Colisée de Chicoutimi. La population est priée de prendre note que contrairement à ce qui a été annoncé antérieurement, le festival des policiers en faveur des Servantes du Très Saint-Sacrement aura lieu le 21 mars au lieu du 23.

Comme on le sait, les recettes recueilliles au cours de ce festival sont entièrement versées aux religieuses du Très-Saint-Sacrement.

Comme par les années passées, la population a répondu généreusement à l'appel des policiers de la région en faveur d'une oeuvre qui a reçu l'approbation des plus hautes autorités religieuses.

Cette année, la partie de hockey mettra aux prises une équipe formée de policiers et une équipe composée d'employés de la Huche Sans Pareille.

C'est au cours des intermissions que l'artiste invité se fera entendre.

La population doit noter le changement dans la date du festival soit le 21 au lieu du 23 mars.

Soumissions demandées

Chicoutimi-Nord. — (DNC) — Au cours de son assemblée d'hier soir, la Commission scolaire de la ville de Chicoutimi-Nord a décidé de demander des soumissions pour la construction d'une école de 3 classes sur la rue Delisle. Les Commissaires ont reçu d'autorisation du Département de l'Instruction publique ainsi que les plans de la nouvelle école. Les intéressés auront jusqu'au 31 mars prochain pour présenter leur soumission.

Dans le même ordre d'idée, les contracteurs de la ville de Chicoutimi-Nord ont présenté aux commissaires une requête réclamant que les contrats accordés par la Commission scolaire locale soient donnés de préférence à des contracteurs résidents.

Après discussion sur le sujet, il a été décidé que la Commission scolaire agirait comme dans le passé en donnant la préférence aux contracteurs-payeurs de taxes dans la localité. Par ailleurs, les commissaires ont décidé de soumettre à l'entrepreneur général une liste des sous-entrepreneurs dont le choix devra se faire parmi eux seulement.

Cent ans

Chicoutimi. — (DNC) — La Commission scolaire de Chicoutimi comptera le 28 juin prochain 100 ans d'existence. Cette commission scolaire recevait en effet son incorporation officielle le 28 juin 1860.

Les commissaires étudient présentement la possibilité d'élaborer un programme pour souligner dignement cet anniversaire. Actuellement, M. Jean-Louis Gauthier occupe la présidence de l'administration scolaire. Il est secondé par MM. les commissaires Jacques Riverin, notaire, William Boulé, Ulric Blackburn et Jacques Savard.

Présentement, le personnel enseignant se compose de 27 religieuses, 25 religieux, 32 instituteurs laics et 170 institutrices. M. Joseph Bonneau agit comme secrétaire-trésorier de la commission.

Budget de $7,850. de la défense civile; contribution fédérale

Chicoutimi-Nord. — (DNC) — M. Maurice Boivin, directeur du comité de la Défense civile à Chicoutimi-Nord a soumis, hier soir, au conseil de ville un projet de budget au montant de $7,850. pour l'année financière commençant le 31 mars prochain et se terminant le 31 mars suivant.

M. Boivin, répondant aux questions des échevins, a expliqué que si ce projet de budget est accepté par les autorités gouvernementales, le fédéral contribue dans une proportion de 75 pour cent pour le remboursement et le reste par la municipalité.

M. Jérémie Perron, chef de police a ajouté que la Défense civile était devenue une chose indispensable pour nos municipalités et qu'il fallait suivre le cours qui se donne à Arnprior pour se rendre compte de la nécessité d'un tel organisme. M. Perron a terminé en disant que les membres de la Défense civile peuvent apporter leur aide dans n'importe quel désastre.

Congrès des unions de moulins à papier

Demain matin, débutera à 10 heures, au Château Frontenac, le 26e congrès du conseil des unions des moulins à papier de Québec et de l'est du Canada. M. J.-Anacet Boucher, président du Comité d'organisation, présidera l'ouverture de ce congrès et l'invité d'honneur, M. Jacques Casgrain, sous-ministre du Travail, adressera la parole aux 150 délégués réunis. M. Casgrain prononcera aussi une conférence samedi soir au banquet de clôture.

Souscription de $25.

Chicoutimi-Uord. — (DNC) — Le conseil de ville de Chicoutimi-Nord vient d'accorder une souscription de $25. au comité des Loisirs des policiers qui organise présentement un festival dont les recettes sont entièrement versées aux Servantes du Très Saint-Sacrement de Chicoutimi.

Ce n'est pas par chèque que Laval recevra les $7 millions

Ce n'est pas par chèque que l'Université Laval recevra le $7,075,000. d'Ottawa qui vient d'autoriser le bill 3, a précisé une voix autorisée de cette institution mercredi.

Il faut tout d'abord remarquer qu'environ la moitié de cette somme ira aux collèges classiques affiliés à Laval qui pourront utiliser immédiatement cet argent.

Quant à la part qui revient à l'Université Laval, soit environ $3,500,000., elle sera transférée au ministère des Finances de la province et gardée en fiducie pour garantir l'amortissement de la dette et autres transactions financières.

Le transfert des valeurs s'effectuera lorsque l'Université autorisera la Conférence canadienne des Universités à déposer les valeurs au ministère des Finances de la province de Québec.

On voit donc qu'il ne s'agit pas d'un chèque que l'Université Laval va recevoir et que ces valeurs en garantie ne sont que d'à peu près $3,500,000.

Résolution à annuler

Chicoutimi-Nord. — (DNC) — Une requête signée par une soixantaine de contribuables a été soumise, hier soir, au conseil de ville de Chicoutimi-Nord à l'effet que le conseil annule sa résolution décrétant que la fermeture de l'Epicerie-Licencié de Chicoutimi-Nord ferme ses portes à 6 h. le soir au lieu de 11h. comme actuellement.

Pour sa part, l'échevin Vincent Vaillancourt et sans opposition, a maintenu la résolution du conseil. Il a expliqué que le peuple aura prochainement l'occasion de se prononcer par voie de referendum sur la questio nde la municipalisation de la vente de la bière dans cette municipalité.

M. Vaillancourt a soutenu que le règlement de fermeture des magasins à Chicoutimi-Nord doit s'appliquer également pour l'Epicerie Licenciée de Chicoutimi-Nord.

Recherchés par les policiers

MONTREAL, (P.C.). — La police provinciale a déclaré que des recherches sont en cours pour retracer six membres de la pègre de Montréal, fort généreux en pourboires, qui ont été aperçus mardi dans la région de Trois-Rivières.

884 terrains desservis

Chicoutimi-Nord. — (DNC) — Faisant suite à une demande du conseil de ville, M. Maurice Boivin, inspecteur en bâtiment de la ville de Chicoutimi-Nord a donné, hier soi la liste complète de tous les terrains vacants desservis par les services d'aqueduc et d'égout.

Le rapport révèle que plus de 884 terrains sont desservis actuellement par ces services. Il a été décidé que cette liste serait accessible à tous les contracteurs qui désireraient la consulter.

Le cardinal Léger visitera la prison de Bordeaux en avril

MONTREAL, (P. C.). — Son Eminence le cardinal Paul-Emile Léger visitera la prison de Bordeaux le 3 avril, a annoncé le gouverneur de la prison, M. C. E. Gernaey.

Le cardinal arrivera à la prison à 9 h. 15 du matin et célèbrera la messe à 9 h. 30.

Il se propose ensuite de déjeûner avec les prisonniers et de leur distribuer du tabac.

De Gaulle et son épouse aux Etats-Unis, le vingt-deux avril

PARIS (Reuters) — Le président de Gaulle visitera Washington, New York, San Francisco et Nouvelle-Orléans au cours de sa tournée de huit jours aux Etats-Unis, le mois prochain.

De Gaulle et son épouse arriveront à midi à Washington le 22 avril, de Montréal, après un séjour de trois jours au Canada. Son itinéraire canadien n'est pas encore complété.

Le Président et son épouse demeureront à Washington jusqu'au 26 avril puis se rendront à New York.

Ils seront à San Francisco le 27 avril, à Nouvelle-Orléans le 28 avril et partiront pour une visite en Guinée française le 29 avril, à leur voyage de retour en France.

Bill modifiant l'article 28 de la loi des marchés agricoles

(Par Charles PELLETIER)

L'hon. Laurent Barré, ministre de l'Agriculture, a inscrit mercredi, même au feuilleton de l'Assemblée législative un bill modifiant l'article 28 de la loi des marchés agricole.

Cet article 28 est celui qui soulevait le plus d'objections, surtout de la part des producteurs de bois à pulpe. Mardi encore, une délégation s'est présentée devant les hon. Jacques Miquelon, ministre des Terres et Forêts, et Arthur Leclerc, ministre de la Santé, pour demander qu'on en modifie la portée.

Tel que résidé présentement, il stipule que la loi des marchés agricoles "ne vise que la première des ventes dont un produit agricole peut être successivement l'objet dans le processus de la mise en marché, c'est-à-dire la vente du producteur au premier acquéreur, à l'exclusion des transactions subséquentes par lesquelles le produit est susceptible de passer avant d'atteindre le consommateur".

En ce qui concerne le bois à pulpe, ce premier acheteur n'était en somme qu'un intermédiaire entre les cultivateurs et les fabriques de pulpe et de papier. Les grandes compagnies pouvaient agir sur la structure des prix sans avoir à négocier elles-mêmes avec les propriétaires de boisés de ferme. Par contre, le premier acheter pouvait se dire lié par les prix que fixaient les compagnies. De sorte qu'en pratique, toute négociation véritable se trouvait exclue au départ.

Réclamation de locaux

Chicoutimi-Nord. — (DNC) — Le conseil de ville de Chicoutimi-Nord pour faire suite à une demande de la commission scolaire locale a décidé de rencontrer les intéressés pour discuter des conditions au sujet des locaux réclamés.

La Commission scolaire a l'intention de louer les locaux actuellement occupés par le secrétariat du Canton Tremblay dont le bail expire en juin prochain.

Les locaux réclamés par la Commission scolaire sont adjacents à ses bureaux actuels.

Il meurt après avoir été heurté par une auto

MONTREAL — (P.C.). — M. Ovila Séguin, âgé de 70 ans, a succombé à l'hôpital peu après avoir été renversé par une automobile, rue Sherbrooke est.

OTTAWA. — (P.C.) — M. W.-A. MacDonald a été nommé, mardi, au poste de directeur des relations extérieures de la Société Radio-Canada. Il succède à M. Fraser.

CKRS TV

Canal 12 — Jonquière

JEUDI, LE 17 MARS

12.00—Mire et 1,000 cycles
1.00—Talent Caravan
1.30—Long métrage: Le puits, avec Henry Morgan et Barry Kelly.
3.00—Votre hôtesse
3.15—Ciné-feuilleton
3.30—Le mot de la faim
4.00—Bobino
4.30—La boîte à surprises
5.00—Kosmos 2001
5.30—Dessins animés
5.45—Film
6.00—Film
6.15—Sans prof. ni bouquin
6.30—Tour à tour
6.45—Nouvelles locales
6.50—Bulletin météorologique Shell
6.55—Les sports
7.00—Télé-visite
7.15—Sherlock Holmes
7.45—Toi et moi
8.00—A la porte St-Louis
8.30—Survenant
9.00—Rendez-vous avec Michelle
9.31—Les trois valses
11.15—Téléjournal
11.29—Résultats sportifs
11.30—Nouvelles sportives
11.37—Commentaires
11.45—Arts et lettres
12.15—Nouvelles anglaises
12.25—Fin des émissions

Canal 12 — Jonquière

VENDREDI, LE 18 MARS

1.30—Mire et 1,000 cycles
2.30—Country Hoedown
3.00—Ciné-feuilleton
3.15—Ciné-feuilleton
3.30—Le mot de la faim
4.00—Bobino
4.30—La boite à surprises
5.00—Ouragan
5.30—Casse-cou
6.00—Le chemin des écoliers
6.15—Menu musical
6.30—Tour à tour
6.45—Nouvelles locales
6.50—Bulletin météorologique Shell
6.55—Les sports
7.00—Jungle
7.15—Liberace
7.45—Pour elle
8.00—Découvertes
8.30—Télé-policier
9.00—Les beaux films
10.30—Affaires de famille
11.00—Téléjournal
11.14—Résultats sportifs
11.15—Nouvelles sportives
11.22—Commentaires
11.30—Ciné-vedette: Les enfants ne sont pas à vendre
1.00—Nouvelles anglaises
1.10—Fin des télémissions

Ameublement de bureaux
Gérard Poulin
(LA VIGRAPHESE) INC
770 côte d'Abraham Québec
Tel LA 2-6876
Distributeur pour
STEEL EQUIPMENT CO.
et
B.-K. JOHL

Représentants de l'Action Catholique régions de Chicoutimi et du Lac St-Jean

Service à nos abonnés :

J. Aubé, 637 Legrand, Chicoutimi, LI 3-2885
L. Bilodeau, 607, Ste-Thérèse, Naudville, No 2-5620
A. Fortin, 489 St-Joseph, Alma, No 2-3525

Service de nouvelles :

J.-Y. Fortin, 996 Montmagny, Chicoutimi, LI 3-9028
Clermont Carrier, 82 ave. St-Alexis, Port-Alfred
Mme René Boivin, C. P. 7, Desbiens
M. J. Desgagné, C. P. 10, Station d'Hébertville

EXAMEN DE LA VUE
Dr Marcel Massicotte
OPTOMETRISTE
869, St-Joseph est, Québec Tél. : LA 2-2556
AVIS : Bureau fermé le samedi après-midi.

Docteur REMY BEAULIEU, o.d.
OPTOMETRISTE
Toujours au même endroit vis-à-vis du carré Jacques-Cartier
363 de la Couronne — Tél. : LA 4-2413
Jour 9h. a.m. à 5h. 30 p.m. — Soir, sur rendez-vous.
Samedi 9h. a.m. et 12h. 30 p.m.
Examen de la vue — Lunettes — Rééducation visuelle

GRAND SPECIAL
POUR QUELQUES JOURS SEULEMENT

COMPLETS
AVEC 1 OU 2 PANTALONS
Confection worsted et tweed. Quadrillés ou rayés. Couleurs les plus à la mode.
Pour seulement . . .

PALETOTS
DE PRINTEMPS
Soigneusement confectionnés de velours tout laine ou de tweed 100% laine. Coupe très à la mode; manches raglan ou régulières; différnts tons de gris, bleu, brun, ainsi que le nouveau vert mousse. Statures : courte ou régulière. Gr. : 34 à 44.
Pour seulement . . .

$25.
--- CHAQUE ITEM ---

OUVERT
Vendredi jusqu'à 9.30 p.m.
Samedi : 5.30 p.m.
Tél. : LA 5-7730

QUEBEC MODERN CLOTHING MFG. CO. LTD.
100 ST-VALLIER EST, COIN ST-ANSELME

FRONTENAC PRÉSENTE

Deux nouvelles venues parmi les excellentes voitures de fabrication Ford: les wagonnettes 2 et 4 portes Frontenac.

2 NOUVELLES WAGONNETTES

Plus de 76 pi. cu. d'espace utile . . . jusqu'à 35 milles au gallon . . . des prix attrayants!

En montre dès maintenant chez les vendeurs Frontenac: les wagonnettes canadiennes de sobres dimensions offrant le plus long espace de chargement et le plus vaste plancher dans leur catégorie.

Commodité: Le panneau arrière compensé n'est qu'à 23" du sol (c'est le plus bas qui soit). L'embarquement des lourdes charges se fait donc plus facilement. Et il y a plus de place pour les objets longs et encombrants: près de 9 pieds quand le panneau arrière est abaissé. Les ressorts à lames ultra-longs ménagent le chargement.

Confort: En version 2-portes ou 4-portes, chaque wagonnette Frontenac offre six grandes places, avec tout le dégagement voulu à l'avant et au-dessus des sièges. Siège avant rembourré de caoutchouc-mousse; accoudoirs et pare-soleil des deux côtés.

Performances: Le fougueux moteur Frontenac est un 6-cyl. de 90 CV, à haut rendement. La construction monobloc rend les wagonnettes Frontenac extrêmement robustes, rigides et silencieuses. Le roulement est doux, les virages sont pris bien d'aplomb et la maniabilité est idéale. Le diamètre de braquage est inférieur à 39 pieds!

Economie: Avec la Frontenac, vous faites jusqu'à 35 milles au gallon d'essence ordinaire . . . jusqu'à 4,000 milles sans changer l'huile. Et le 6-cyl. "poids plume" de la Frontenac est plus durable, parce que le trajet des pistons par mille parcouru est plus court que dans tout autre moteur compact.

Au total: Spaciosité, confort, économie . . . tout est grand dans les wagonnettes Frontenac—sauf les dimensions extérieures et le prix! Voyez-les sans tarder chez le vendeur Frontenac.

FRONTENAC

LA VOITURE CANADIENNE DE SOBRES DIMENSIONS — EN MONTRE CHEZ VOTRE VENDEUR METEOR-MERCURY-FRONTENAC

Certaines caractéristiques illustrées ou mentionnées sont standard dans certains modèles, facultatives moyennant supplément dans d'autres. — Voyez STARTIME tous les mardis, DEPUTY tous les jeudis, au réseau anglais de TV, et la PENSION VELDER tous les mercredis, au réseau français. Consultez le programme pour connaître l'heure et le poste.

Pour un bon service et votre satisfaction
ARTHUR BLAIS AUTOMOBILES ENR.
34, rue St-Henri, Lévis, P.Q
Tél. : TE 7-5729 — TE 7-5109
MERCURY
METEOR

FRONTENAC
METEOR
MERCURY
LINCOLN
CAMIONS
MERCURY
Montcalm Automobiles Inc.
Votre garage de confiance
901
1ère Avenue
LA 9-2131

Les As juniors élimineront-ils le Lévis ce soir ?

C'est la grosse question qui se pose à la Ligue Junior locale. Les Optimistes tirant de l'arrière 2-1, font face à l'élimination et devront gagner à tout prix pour égaliser

Avec une avance de 2-1 dans la série semi-finale 3 dans 5, les As juniors du gérant René Jobin seront les favoris pour remporter la joute de ce soir lorsqu'ils sauteront sur la glace du Colisée à 8 hres 30. Acculé au pied du mur, les Lévisiens se disent confiants de revenir de l'arrière pour vaincre les As et forcer la série à sa limite de cinq joutes. Dans un tel cas, les Optimistes seraient de nouveau les favoris.

L'excellente tenue du cerbère Maurice Grenier dans la troisième période de la dernière joute a empêché les joueurs de Roland Nadeau de compter plusieurs buts. Mais le trio de production du Lévis formé de J.-Th. Gagnon-Paquet-Gaston Gagnon compte bien se reprendre ce soir et tromper la vigilance de Grenier plusieurs fois. Si les autres trios du Lévis réussissent à loger la rondelle au moins une fois chacun dans les filets des As, les gros canons du Lévis feront pencher la balance en leur faveur car il ne faut pas oublier que les joueurs de la Rive Sud ont une défensive très étanche avec comme premier rempart le gardien de buts René Lepire, qui est bien secondé par ses défenses Poitras, Gosselin, Ouellet et Lippé. Les Optimistes ne peuvent se permettre un seul moment de relâchement car cela pourrait leur être fatal: la partie de ce soir est pour eux une question de vie ou de mort.

L'instructeur Butch Houle était d'excellente humeur après la joute de mardi et s'est dit confiant que ses hommes vont terminer la série jeudi de façon à commencer la finale contre les Castors dès dimanche. "Les hommes ont donné une meilleure protection à Grenier et cela a fait toute la différence entre la joute de dimanche et celle de mardi" a expliqué Houle. Bien que les As soient établis les favoris pour gagner la série, ils ne devront pas mésestimer la force de leurs adversaires: c'est en travaillant avec acharnement comme mardi qu'ils pourront accomplir ce qui sera reconnu comme une grande surprise dans le hockey junior en 1959-60, l'élimination du Lévis par les As qui n'ont pas présenter du beau jeu d'ensemble dans la saison régulière contrairement à la période du détail.

L'arbitre de ce soir fera entendre le coup de sifflet initial à 8.30 p.m. et les spectateurs qui se rendront au Colisée sont sûrs de passer une agréable soirée.

LE HOCKEY

HIER

Ligue AMERICAINE
Springfield 2, Hershey 4
Rochester 3, Providence 4
Ligue NATIONALE
Boston 3, New-York 2
Ligue de l'EST
Aucune joute.
Coupe MEMORIAL
(Semi-finale 2 de 3)
Alma 5, Anc.-Lorette 2
(Alma gagne 2-0)
Ligue INTERNATIONALE
Fort Wayne 3, Indianapolis 2
AUJOURD'HUI
Ligue AMERICAINE
Aucune joute.
Ligue NATIONALE
Toronto à Montréal
Ligue de l'EST
Tr.-Rivières à Sault-Ste-Marie
Montréal à Hull-Ottawa
Ligue JUNIOR
(Semi-finale 3 de 5)
Lévis vs Ars Jrs
(As en avant 2-1)
Ligue INTERMEDIAIRE
(Finale 4 de 7)
2e Col. Int. vs St-Pascal
(Chances égales 2-2)

LES POSITIONS

Ligue AMERICAINE

	PJ	G	P	N	Pp	Pc	Pts
Springfield	67	41	21	5	257	200	87
Rochester	67	38	26	3	265	200	79
Providence	67	34	31	2	227	221	70
Cleveland	66	31	28	7	244	216	69
Buffalo	66	32	30	4	226	237	68
Hershey	66	25	34	7	203	211	57
Québec	67	17	48	2	159	296	36

Ligue NATIONALE

	PJ	G	P	N	Pp	Pc	Pts
x-Montréal	67	39	16	12	247	168	90
Toronto	67	32	26	9	189	191	73
Chicago	68	28	26	12	186	174	68
Détroit	68	25	28	15	178	191	65
Boston	68	28	33	7	214	231	63
New-York	68	16	37	15	181	240	47

x-gagne le championnat.

Ligue de l'EST

	PJ	G	P	N	Pp	Pc	Pts
Sudbury	67	35	24	8	292	262	78
Royal	68	30	25	13	211	190	73
Hull-Ottawa	68	30	28	10	242	238	70
Tr.-Rivières	67	28	30	9	205	216	65
S. Ste-Marie	68	26	31	11	240	254	63
Kingston	68	27	38	3	255	312	57

Beaupré complète les cadres de la série indépendante de hockey

Un autre club est venu s'ajouter à la compétition de la série Indépendante hier soir. Il s'agit du club de Beaupré qui devient ainsi la douzième équipe inscrite dans la série Indépendante, qui doit débuter prochainement à l'Aréna du Parc Victoria. C'est le restaurant Calypso qui commandite ce 12e club.

Visite infructueuse du Rochester

Première période

1—Providence, Poliziani (Yackel, Baluik) — 3.15
2—Providence, Yackel (Baluik, Poliziani) — 14.31
Pun : Ward, 19.00.

Deuxième période

3—Rochester, Nevin (Kraftcheck, Ciesla) — 0.22
4—Rochester, Hannigan (MacNeil, Kraftcheck) — 10.49
5—Providence, Poliziani (F. Hillman, Elik) — 19.23
Pun : Mattiussi, 12.34.

Troisième période

6—Rochester, Smrke (Migay, Ciesla) — 7.22
7—Providence, Elik (Ross, Baluik) — 8.57
Puns : Cherry, 8.52; Mattiussi, 8.08.

ARRETS :

Chadwick	7	8	10—25
Gamble	9	12	10—31

Les Aiglons d'Alma tout joyeux a près leur triomphe sur les Castors

● Les porte-couleurs des districts du Lac-St-Jean et du Saguenay dans le détail provincial junior au hockey, les Aiglons de St-Joseph d'Alma n'ont pas tardé à enlever leurs gilets en pénétrant dans leur chambre après leur joute au Colisée de Québec. La victoire demeura incertaine jusqu'à la fin de la rencontre beaucoup plus fatiguante pour les visiteurs par l'incertitude que par l'effort. La partie se termina au compte de 5 à 2 en faveur des Aiglons, aux dépens des Castors de l'Ancienne-Lorette et les premiers s'assurèrent le droit de continuer à poursuivre leur allure dans le détail provincial qui les opposera aux Canadiens juniors de Brockville. (Photo, l'"Action Catholique", Roger Bédard).

Les Aiglons de Saint-Joseph d'Alma éliminent les Castors, 2 à 0 en gagnant, hier soir, 5 à 2

(Par L.-A. Frenette)

La meilleure équipe a gagné les honneurs de la série provinciale junior au hockey entre les districts du Lac St-Jean et de Québec, par 2 à 0, quand les Aiglons de St-Joseph d'Alma ont défait pour la seconde fois, hier, les Castors de l'Ancienne-Lorette, au Colisée, par 5 à 2. Dans une joute précédente, les joueurs de Paddy Pedneault s'étaient également avoués vaincus, lundi dernier, à Alma, par 4 à 3. Les gagnants ont toujours détenu les devants et affichèrent une excellente tenue dans tous les départements, sous la direction du pilote Jules Tremblay qui a en mains une bonne équipe. Les joueurs n'en imposent pas par leur stature mais ils sont très rapides, exécutent de belles passes. Le cerbère Michel Murray a remporté son duel sur Jocelyn Cardinal, mieux protégé par de jeunes athlètes qui ont réussi des attaques de toute la longueur de la glace. Pour des défenses ce fut toute beauté de les voir évoluer à la défense et prêter un excellent coup de main aux avants pour sortir le disque de leur zone. A la suite de ce résultat, les Aiglons affronteront maintenant les Canadiens de Brockville dans cette course aux honneurs pour la coupe Memorial. De leur côté, les Castors attendent le vainqueur de la série Lévis-As juniors, étant passés directement en finale.

Les Aiglons étaient renforcés comme les Castors de quelques joueurs dans la ligue du Lac St-Jean, notamment le meilleur compteur de la ligue, Yvon Juneau, de Dolbeau, qui a démontré son savoir-faire et est sûrement un joueur prometteur. C'est d'ailleurs lui qui plaça les Aiglons sur le chemin de la victoire avec le premier but de la partie en 40 secondes.

Les autres compteurs dans l'ordre furent Bernard Morrissette, la solide défense Roger Girard, portant le compte 3 à 0 à la première période, puis Gratien Guimond et Roger Gaudreault qui scellèrent le sort de la joute au dernier engagement.

Les Castors obtinrent l'unique but de la deuxième période pour diminuer un peu la tension. C'est Jean-Marc Asselin qui se chargea de déjouer toute l'équipe adverse dans une course de toute la longueur de la glace malgré le désavantage numérique. Un trio du club Montcalm a récolté le deuxième but quand Gaston Noël réussit le second et dernier point du club local, au milieu de la 3e période, portant le compte à 3 à 2. Moins de deux minutes plus tard, Guimond redonnait l'avance de 4 à 2 aux Aiglons et 34 secondes avant la fin, Gaudreault anéantissait toutes les chances des Castors d'effectuer un ralliement en fixant le compte 5 à 2.

Les gagnants ont été très rapides et commencèrent tôt à se mettre à l'ouvrage tandis que les Castors ne pouvaient jamais contrôler le disque de façon parfaite. Jean Bazin a été un gros travaillant. Dubois manqua une ouverture. Juneau compta à la suite d'une attaque à trois. Morrissette attendait la passe au coin des filets et Cardinal ne put rien faire. Girard profita d'une punition à Richard Gosselin pour décocher un lancer de la ligne bleue que Cardinal ne vit pas venir. Le but sans aide d'Asselin survint à la 19e minute de la 2e session en volant le disque à un rival, en déjouant un autre adversaire pour se présenter devant Murray qui fit le premier geste. Asselin avait une chance de faire une passe au début de cet engagement à l'approche des filets. La rondelle continua à rouler pour les Aiglons dont les défenses arrêtèrent quantité de lancers. Cardinal sauva contre la défense Girard qui monta en droite ligne pour se rendre au but.

Au dernier engagement, Guy Gagnon perdit une ouverture. Un superbe lancer de Gaston Noël à 30 pieds des buts redonna confiance aux Castors, mais Guimond accepta une passe à la ligne bleue pour dépasser St-Hilaire et se présenter seul devant Cardinal. Luc Tessier se présenta aussi seul devant Cardinal qui cette fois bloqua. Le jeune Chouinard manqua à son tour à l'autre bout de la patinoire. Dans une course endiablée, Gaudreault compléta le pointage 5 à 2.

Après la joute, il y eut réception aux salles de la maison Labatt, à Petite-Rivière. On remarquait la présence du gérant de district, M. Philippe Barbeau; le représentant spécial des ventes, Mike Delaney, et le gérant de crédit, Charles Hardy. Lors de la première joute, les Castors avaient aussi été reçus à Alma.

ALMA 5, ANCIENNE-LORETTE 2

ALMA — Buts : Murray; défenses : Girard, Plouffe, Tessier, Daigle; avants: Gaudreault, Juneau, Gagnon, Harvey, Dufour, Moffat, Leduc, Morissette, Guimont, Demers, Maillard.

ANC.-LORETTE — Buts : Cardinal; défenses : St-Hilaire, Gosselin, Bilodeau; avants : Couture, Dubois, Bureau, Noël, Roy, Bazin, Asselin, Dubé, Lachance, Larose, Chouinard.

Arbitre : Jean-Paul Turcotte; juges de lignes : Côté et Mercier.

Première période

1—Alma, Juneau (Morissette, Gaudreault) — 0.40
2—Alma, Morissette (Moffat) — 16.19
3—Alma, Girard (Plouffe) — 18.28
Puns : Lachance, 1.24; Maillard, 5.42; Gosselin, 8.25; Daigle, 9.49; Bureau, min. et maj., 10.27; Moffat, maj., 10.25; St-Hilaire, 12.36; Juneau, 13.49; Gosselin, 17.28.

Deuxième période

4—Anc.-Lorette, Asselin (seul) — 19.00
Puns : Noël, 7.31; Maillard, 14.25; St-Hilaire, 18.12.

Troisième période

5—Anc.-Lorette, Noël (Lachance, Larose) — 9.38
6—Alma, Guimont (Gagnon) — 11.09
7—Alma, Gaudreault (Juneau) — 19.56
Puns : Dubé, 2 min., 7.27; Tessier, 7.27; Noël, 7.27; Guimont, 7.57; Gagnon, 12.30; Bazin, 12.30; Dubois, 16.30.

ARRETS —

Murray	7	3	7—17
Cardinal	10	12	7—29

LA LUTTE AU FORUM

"Nature Boy" Buddy Rogers a encore eu recours à sa fameuse prise de jambes pour remporter, avec Fritz Von Goering, une victoire très impopulaire sur Bid Daddy Lipscomb et Sweet Daddy Siki, dans la finale de lutte, présentée hier soir au Forum.

Lipscomb avait donné l'avance à son équipe en prenant la première chute du chatch sur Goerong au bout de 13.32 minutes. Rogers a cependant égalé les chances après 9.55 minutes du deuxième engagement, aux dépens de Siki, à qui il a appliqué sa fameuse prise pour la victoire de son équipe en seulement 45 seconde de la troisième chute.

Dans la semi-finale, le Grand Togo a impressionné à son retour à Montréal en battant Buddy Rosen en 6.58 minutes.

Dans les autres matches, Chief White Owl a défait John Swenski en 13.20 minutes; Indian Yaki Joe a annulé avec Sweede Hanson tout comme Bob Nandor avec Tony Altimore.

Les combats de boxe à la télévision seront présentés, le samedi

New-York — (P.A.) — Les combats de boxe télévisés le vendredi soir sur le réseau américain N.B.C., seront présentés le samedi soir à compter du 8 octobre prochain et sur le réseau A.B.C. A la suite de ce changement, le réseau A.B.C. abandonnera la télédiffusion des combats du mercredi soir, de sorte qu'un seul match sera télévisé chaque semaine, soit le samedi soir. Le dernier programme télévisé le vendredi soir sera présenté le 24 juin.

St-Fidèle vs Q.H.S. en semi-finale au ballon-panier Cité

ST-FIDELE

Les éliminatoires de la ligue de basketball de la Cité commenceront en fin de semaine alors que l'équipe de St-Fidèle dirigée par Marcel Turgeon rendra visite au Quebec High School vendredi soir à 7.30 p. m. au QHS, rue Belvedère. Cette partie est la première de la série 2 dans 3. Ayant terminé en tête du classement pendant la saison régulière, les joueurs de St-Fidèle sont favoris pour remporter la série et passer en finale contre le gagnant de l'autre série semi-finale. Grâce à Turgeon qui a fini en première position des compteurs avec l'excellente moyenne de 22.2 points comptés par joute et aussi aux Paré, Simon, Fournier, Dallaire, Laperrière et Goddu qui ont fourni un bon rendement durant la saison, les joueurs du quartier Limoilou espèrent bien garder chez eux le trophée "Scott" qu'ils ont gagné l'an dernier et qui est le trophée en jeu pour les séries post-saisons.

Le QHS de l'instructeur Dave Blinco a terminé en cinquième position mais participe quand même aux séries éliminatoires puisque Laval se retire pour les séries. Blinco compte énormément sur l'aide de Ray. Prudhommeaux, le meilleur compteur de l'équipe, pour causer une surprise au St-Fidèle. Durant la saison régulière, les joutes entre ces deux équipes se sont terminées par des comptes de 76-38, 77-46 et 70-65 pour St-Fidèle alors que le QHS l'emportait une fois par 55-51. Les deux dernières joutes ont été serrées et laissent entrevoir une série intéressante.

Par la Presse Associée

CLEVELAND. — Ike Shesnut, 130 livres, de New-York, a défait aux points Leroy Honey Boy Jeffrey, 130 livres, de Détroit, en 10 rondes.

MANILLE. — Flash Elorde 130 livres, de Manille, a défait par k.o. Harold Gomes, 128¼ livres, de Providence, R.I., en 7 rondes. Pour le championnat mondial poids léger junior.

CHRONIQUE DES QUILLES EN PAGE 5

JACQUES PLANTE REVIENDRA DANS SA CAGE DES CE SOIR

Le cerbère du Canadien abrégera son repos afin de défendre lui-même le trophée Vézina convoité par le gardien Glenn Hall — Il possède six buts d'avance sur lui et tient à les conserver . . .

Montréal — (P.C.) — Le repos accordé à Jacques Plante, le gardien de buts des Canadiens, aura été très court.

L'instructeur Toe Blake, des Canadiens, a déclaré hier que Plante sera probablement à son poste pour la joute de ce soir, avec les Maple Leafs de Toronto. Les Canadiens n'ont plus que trois des 70 parties du calendrier régulier. La saison prendra fin dimanche soir.

La semaine dernière, Blake avait décidé d'accorder à Plante un repos de trois parties afin qu'il soit en forme pour les éliminatoires de la coupe Stanley, la semaine prochaine. Plante, après un blanchissage de 5-0 aux dépens des Black Hawks de Chicago samedi soir dernier, n'a pas accompagné l'équipe à Boston pour sa joute de dimanche soir.

Il avait été remplacé par Charlie Hodge, rappelé des Canadiens d'Ottawa-Hull, de la Ligue Professionnelle de l'Est. Plante ne devait jouer ni ce soir ni dimanche soir à New-York.

Le gardien de buts des Canadiens détient une avance de six buts sur Glenn Hall, de Chicago, dans la course au trophée Vézina. Il a accordé 168 buts, Hall 174. Les Canadiens ont encore trois parties à jouer avant la fin de la saison, les Hawks deux. Plante a gagné le trophée Vézina quatre fois d'affilée et est en quête de son cinquième titre consécutif.

Les Canadiens ont encore un joueur de plus que la limite permise de 18 et Blake a déclaré qu'il en retirera un de l'alignement avant la joute de ce soir.

CONCOURS "OBLIGATIONS DU CANADA"
$20,000 EN PRIX
UNE COURTE VISITE AU VENDEUR WHITE ROSE VOUS PERMET D'Y PARTICIPER
WHITE ROSE

Les Bruins infligent la 1ère défaite à McCartan (3-2) et conservent une chance de disputer les séries

New-York — (P.A.) — Les Bruins de Boston ont mis fin hier à la réputation d'invincibilité de Jack McCartan dans les buts de New-York alors qu'ils ont marqué deux buts en 34 secondes, à la troisième période, pour vaincre les Rangers au compte de 3-2.

McCartan, l'étoile de l'équipe américaine lors du récent tournoi de hockey olympique, n'avait pas subi une seule défaite en trois joutes dans la Ligue Nationale. C'était également la première défaite des Rangers en cinq parties.

Les Bruins, grâce à cette victoire, ont conservé leurs chances de participer aux éliminatoires de la coupe Stanley. Ils sont à deux points des Red Wings de Détroit, détenteurs de la quatrième place et les deux équipes n'ont que deux joutes chacune à jouer avant la fin de la saison.

McCartan en était à sa dernière joute de la saison avec les Rangers. Bronco Horvath et Don Meissner ont tour à tour déjoué McCartan à 34 secondes d'intervalle dans la troisième période. Doug Mohns avait marqué le premier but des Bruins à la première période. Les compteurs des Rangers ont été Dean Prentice et Andy Hebenton.

McCartan a été retiré de ses filets 47 secondes avant la fin de la joute et la foule de 11,185 personnes lui a ménagé une enthousiaste ovation. Il a bloqué un total de 27 lancers, soit trois de plus que Don Simmons dans les filets des Bruins.

Le but de Horvath lui a donné une avance d'un point sur Bobby Hull, de Chicago, dans la course au championnat des compteurs de la Ligue Nationale.

SOMMAIRE

Première période: 1. New-York, Prentice Bathgate, Cullen 1:50; 2. Boston, Mohns Meissner, McKenney 17:19; 3. New-York, Hebenton Gadsbay, Bathgate 18:19.
Punitions: Shack 9:10, Gendron 13:07, McKenney 17:46.
Deuxième période: aucun but.
Punitions: Fontinato 2:58, Fisman 6:06, Pearson 13:32.
Troisième période: 4. Boston, Horvath Leach 8:58; 5. Boston, Meissner McKenney 7:32.
Aucune punition.

Arrêts:

Simmons	5	10	9—24
McCartan	8	11	8—27

GOLF

Capetown, Afrique du Sud (P.A.) — Bobby Locke est retourné sur le terrain de golf hier pour la première fois depuis l'accident qui faillit lui coûter la vie le mois dernier. L'automobile dans lequel il voyageait fut happé par un train.

Locke, quatre fois vainqueur de l'omnium britannique, a joué quatre trous avec Maurice Bodmer, un golfeur professionnel qui se trouvait dans le même véhicule lors de la tragédie.

ÉCHOS du Sport

(Par Claude Larochelle)

L'HOMME DE FER DES GARDIENS DE BUTS

Certains experts ont déjà avancé que le gardien de buts faisaient 50% d'un club. Si les Black Hawks de Chicago sont assurés de participer au détail et si leurs chances sont excellentes pour finir au troisième rang (ce qui est moins bien puisqu'ils affronteront alors le Canadien en semi-finale), ils le doivent en grande partie à Glenn Hall.

Tout le monde connait la déconfiture des Hawks au début de l'hiver. Ce club consternait tous les partisans qu'il s'était gagnés par sa tenue de la fin de saison précédente et particulièrement dans la semi-finale contre Canadien. Des amateurs assuraient même que la série aurait pu prendre une toute autre allure sans cette décision désormais fameuse de Red Storey, décision qui a eu tant de retentissement par la suite et qui a été le point de départ de la démission de cet excellent officiel.

Il ne restait plus rien des vigoureux Eperviers du printemps 1959 quand la saison 59-60 commença à dérouler son calendrier. Ils semblaient destinés à terminer dans la cave quand Glenn Hall commença à jouer du hockey de toute beauté et à prendre une hypothèque sur le trophée Hart. Hall a accordé 104 buts dans la première moitié de l'hiver, mais n'a été vaincu que 70 fois avec deux parties à jouer dans la seconde moitié.

UNE TEMPETE DE NEIGE FAIT PERDRE SA PLACE A LUMLEY

Glenn Hall est l'homme de fer chez les gardiens de buts. Sans la protection d'un masque, il a trouvé le moyen de jouer dans 364 rencontres consécutives depuis son arrivée dans la N.H.L. Qu'il n'ait pas manqué une seule partie représente quelque chose d'extraordinaire quand on sait que 14 gardiens de buts ont pris place entre les poteaux du circuit Campbell en 59-60. Sous ce rapport, les Rangers ont brisé tous les records avec 5 gardiens différents : Paillé, Worsley, Joe Schaefer, Al Rollins, Jack McCartan. Pour ne rien exagérer, rappellons que Schaefer, le gardien de buts de pratique, ne fit que terminer la partie quand Worsley subit une blessure à la main.

Les gardiens de buts sont à la merci de toutes sortes d'incidents. Ainsi, il n'y a pas tellement longtemps, Milt Schmidt fit savoir que Harry Lumley terminerait la saison dans les filets des Bruins et que Don Simmons ne jouerait définitivement plus de la saison. Or, prisonnier d'une tempête de neige, Lumley ne put se présenter en temps pour une partie régulière des Bruins au Garden. Schmidt fut dans l'obligation de faire porter les jambières à Simmons qui a conservé le poste depuis.

SOUS TENSION 12 HEURES AVANT LA PARTIE

Récemment encore, Lloyd Percival qui se spécialise dans des recherches variées sur le sport y allait de cet estimé :

"Pendant 12 heures avant une partie de la Coupe Stanley, un gardien de buts est soumis à une tension d'une telle intensité qu'une personne moyenne ne connait qu'une ou deux fois cette expérience dans toute son existence. Grâce à des tests et à des interviews, nous avons découvert qu'une personne subit ce genre de tension à l'approche d'une intervention chirurgicale ou encore à l'approche d'une entrevue pour un emploi très important".

Quand on lit ces lignes sur les gardiens de buts, on pense au travail de géant qu'a dû accomplir Glenn Hall. Il aura à n'en pas douter, de nombreux votes pour le trophée du joueur le plus utile à son club.

Le Bienville, champion midget de la C.O.P.

Hier soir, à l'Aréna de l'O.T.J., l'équipe de Bienville a battu celle du parc Victoria par 4-0 pour remporter les honneurs de la série finale de la section midget par 2 parties à 0. On sait que Bienville avait triomphé lundi au compte de 12-3, Jean-Guy Therriault, le cerbère du Bienville, a bien mérité son blanchissage car il a dû faire face à une avalanche de lancers au dernier engagement alors que les hommes d'André Marceau ont tout fait pour éviter la défaite et aussi le blanchissage. Pour Bienville, Bernard Routhier, Gilles Carignan, André Lacroix - la vedette individuelle de la série midget inter-parcs - avec 2 buts, ont compté. Routhier a de plus obtenu 2 aides. Par sa victoire, Bienville gagne le championnat midget de la C.O.P. du diocèse de Québec pour une deuxième année consécutive.

Avant la joute midget, une partie de la section mosquito a été présentée et le Montmorency a défait le parc Ferland par 5-1. Jocelyn Boudreault a compté 3 buts pour les vainqueurs et Marcel Tremblay, les deux autres. Seul Normand Bélanger a réussi à tromper la vigilance du cerbère Alain Goupil.

Ce soir, à 6 h. 30, la deuxième joute de la série bantam entre Notre-Dame-des-Victoires et Victoria aura lieu. N.-D.-des-Victoires a gagné la première 4-2 et compte bien terminer la série finale 2 dans 3 en deux joutes.

Samedi après-midi, on assistera aux débuts des séries provinciales de diverses catégories. Tout d'abord, dans la section midget, le Bienville fera face aux champions d'Asbestos tandis que le Montmorency rencontrera les champion de la région de Sherbrooke dans la section juvénile. La première joute est prévue pour 1 h. tandis que la deuxième doit commencer à 2 h. 15. Tous les spectateurs qui veulent voir évoluer de jeunes joueurs prometteurs se donneront rendez-vous à l'Aréna samedi après-midi.

COLISÉE
LIGUE JUNIOR
4e semi-finale
CE SOIR
8 h 30
OPTIMISTES de LEVIS
— VS —
AS JUNIORS
— ADMISSION GENERALE —
● Adultes .75¢ — Enfants .25¢
● Billets en vente à 7h. au Contrôle du Colisée.

$25,000 en argent et en prix
Sportsman CIGARETTES
TOURNOI DES MAITRES POUR LE CHAMPIONNAT MONDIAL DES 5, QUILLES
Rendez-vous à votre salle de quilles locale et inscrivez-vous à ce concours de $25,000. Voir ci-dessous le nom de la salle choisie pour notre région.

ZONE 1
Comtés de Portneuf, Québec, Montmorency, Charlevoix, Lévis, Bellechasse, Montmagny, L'Islet
Centre paroissial Saint-François d'Assise, Salle de quilles Myrand
Centre paroissial Saint-Jean-Baptiste, Salle de quilles Vallières

ZONE 2
Comtés de Maskinongé, St-Maurice, Champlain, Laviolette
Salle Montambo, 86, boul. Ste-Madeleine, Cap-de-la-Madeleine

ZONE 4
Comtés de Wolfe, Frontenac, Beauce, Dorchester, Mégantic, Lotbinière
Salle Quil-O-Rama, 844 nord, rue Notre-Dame, Thetford-Mines

ZONE 5
Comtés de Kamouraska, Témiscouata, Rivière-du-Loup
Salle de quilles Foyer-Patro, rue Frontenac, Rivière-du-Loup
Comtés de Rimouski, Matapédia, Gaspé, Matane, Saguenay (Rive Nord)
Salle des loisirs St-Germain, Rimouski
M. Rosario "Quilles Pérusse, Rimouski

ZONE 6
Comtés de Chicoutimi, Lac St-Jean Est, Lac St-Jean Ouest
Salle de quilles Paul Fortin, 441, rue Riverin, Chicoutimi
Salle de quilles du collège de Jonquière, 65, rue St-Hubert, Jonquière

PETIT SPORT — par Ronson

TERRY ET LES PIRATES — par Georges Wunger

La finale de l'Intermédiaire dans une impasse ?

A l'ancien Colisée, demain soir

● Yaki Joe et Chief White Owl, fameux lutteurs indiens, seront opposés à Swede Hanson et Tony Altimore dans le combat d'équipes de 2 de 3. La finale mettra aux prises le champion japonais The Great Togo contre Jean Rougeau. Bob Nandor vs Eddie Auger et Claude St-Jean vs Bob Casino feront les frais des deux préliminaires.

Le vice-président de la Q.A.H.A. à Québec décide d'arrêter temporairement la série finale entre le club St-Pascal et l'équipe de la 2e Colonne d'Intendance afin de régler plusieurs problèmes

(PAR JACQUES REVLIN)

Raymond Paradis, président de la Ligue Intermédiaire Québec-District, nous a téléphoné hier soir pour nous informer qu'il venait d'apprendre par la radio (vers onze hres), que la cinquième joute de la série finale du circuit qu'il dirige n'aura pas lieu tel que prévu ce soir, à l'Aréna, par ordre formel de Gérard Bolduc, vice-président de la Q.A.H.A. à Québec. Raymond Paradis nous a dit qu'il était très étonné d'apprendre cette nouvelle accidentellement, et non moins surpris de constater que cette nouvelle décision avait été rendue publique avant qu'il en ait été informé. Je me demande, a-t-il ajouté, si Gérard Bolduc a le pouvoir de prendre une telle décision, surtout sans me consulter ? Quelques instants après, nous avons rejoint G. Bolduc à son domicile et ce dernier nous a confirmé sa décision en déclarant qu'il avait agi ainsi afin de donner le temps aux esprits échauffés de se refroidir un peu. Il a précisé cependant qu'il n'avait nullement l'intention pour l'instant d'arrêter définitivement la compétition et que la joute de ce soir sera probablement reportée à dimanche après-midi Si je trouve un arbitre a-t-il conclu . . .

Dévoué président

Comme cette nouvelle nous a pris également par surprise, il nous est difficile de faire des commentaires immédiatement mais nous tenons cependant à donner notre avis sur un point très important. Témoin de toutes les joutes de la Ligue Intermédiaire et de quelques assemblées durant l'hiver, nous affirmons en dépit des critiques qui ont pu être adressées, que le président Raymond Paradis est un sportif intègre, qui s'est dévoué sans compter depuis cinq mois sans aucun profit personnel; qui a tenté de régler maints et maints problèmes sans l'appui, l'encouragement, les conseils, et la compréhension des gens liés de près au sort de la ligue.

Quand ce circuit a été formé au début de l'hiver, ceux qui y adhérèrent se heurtèrent à une première difficulté : Qui choisir comme président ? Après discussions et entente, on décida de demander à l'ancien président de la Ligue Commerciale de Hockey d'occuper ce poste. Raymond Paradis accepta en prévenant ceux qui l'avaient choisi qu'il ne croyait pas avoir l'expérience souhaitable pour assumer une telle fonction et qu'il aurait besoin de la collaboration de tous; ce qui lui fut promis. Hélas ces promesses ne se réalisèrent pas. Chaque club tira la couverture de son côté et Raymond Paradis, malgré son bon vouloir, fut submergé par les flots de critiques, d'intrigues; et d'indifférence. On ignora son autorité et même la presse ne l'a pas épargné. Résultats : la ligue a maintenu ses activités, contre vents et marées. Notre journal a épaulé du mieux qu'il a pu l'effort du petit groupe de dirigeants du circuit dont les difficultés internes ne nuisaient pas trop à la qualité du jeu présenté par ses quatre équipes dont la série de rencontres a été suivie par une foule record, jamais vue dans un circuit intermédiaire.

Subitement, alors que la saison est sur le point de s'achever, tout craque ou risque de craquer. Pourquoi ? à cause de qui ? quels sont les véritables responsables de cette soudaine rupture ?

Impossible de répondre objectivement à ces trois questions aujourd'hui car nous préférons prendre connaissance des derniers faits. Nous savons cependant certaines choses.

PROTET

Tout d'abord il y a la question des arbitres dont la majorité refusent de diriger les rencontres de l'Intermédiaire à la suite de plaintes qui ont été formulées sur l'un d'entre-eux par un pilote. Deuxièmement, il y a de sérieux problèmes qui viennent de surgir devant la Q.A.H.A. et qui nécessiteront une étude approfondie. Il y a le rapport de l'arbitre de la dernière joute au sujet du renvoi d'un pilote et d'un joueur. De plus, le gérant de l'équipe de la 2e Colonne nous a informé hier qu'il avait logé un protêt sur la dernière rencontre avec trois motifs distincts :

1—La présence dans la boite des joueurs du St-Pascal d'un pilote d'une autre équipe, celle des Castors de l'Ancienne Lorette. Selon le signataire du protêt il est interdit à une personne de posséder deux cartes de pilote et d'exercer ainsi une double fonction dans deux circuits différents sous prétexte qu'un instructeur est chassé d'une joute.

2—Le protêt stipule aussi qu'un joueur (Michel Lagacé) a pris part au jeu dès sa sortie de la boite du pénitencier alors qu'il y avait trois de ses coéquipiers sur la glace et que deux autres purgeaient encore une punition.

3—Le protêt précise également que dans les dernières secondes de la partie, alors que le joueur Gérard Lachance dégagea de sa zone le disque dans l'assistance (soit obligatoirement du côté est de la patinoire puisqu'il n'y a pas encore de sièges du côté ouest), l'arbitre fit la mise au jeu dans le cercle ouest ce qui favorisa l'équipe adverse alors que le point égalisateur fut enregistré une ou deux secondes après.

Il ne nous appartient pas de discuter les raisons ou les torts de ce protêt. Nous ne connaissons pas assez les réglements pour cela. Comme ces réclamations devront être étudiées et qu'elles présentent trois motifs distincts, cela prendra quelque temps aux dirigeants de la Q.A.H.A. pour se prononcer, tout comme sur le rapport de l'arbitre, et nous croyons que ceci représente la raison majeure de cette suspension temporaire.

Souhaitons qu'une solution heureuse pour tout le monde soit trouvée d'ici la fin de semaine pour le bien du hockey amateur, de ceux qui s'y dévouent dans l'ombre, et leur respectabilité, car un trophée a certainement beaucoup moins de valeur que la réputation d'un individu, et celle de Raymond Paradis n'a pas le droit d'être piétinée. Il a fait tout ce qu'il a pu. Ce sont ceux qui avaient le devoir de l'aider amicalement qui n'ont pas permis que sa première année d'expérience dans la direction d'un grand circuit ne soit pas réussie comme il l'espérait.

Puisse l'ordre et le calme revenir bientôt et permettre à cette fameuse série finale si passionnante sur le plan sportif de se terminer.

Responsables de camps de vacances en réunion samedi, le 19 mars

Le président de la Fédération des Oeuvres de Loisirs du diocèse de Québec, M. Edouard Laurent invite tous les directeurs des Camps de Vacances à assister à une réunion qui aura lieu: samedi, le 19 mars 1960, à 9 hres 30 le matin au Secrétariat de l'O.T.J. de Québec Parc Victoria.

Le but de cette assemblée est de mettre sur pied une section des Camps de Vacances dont l'objet sera de coordonner les efforts pour un meilleur rendement et de faire bénéficier chacun des services techniques et administratifs de la Fédération. Plusieurs questions importantes seront à l'ordre du jour: cours pour moniteurs, finances, choix des officiers de la section etc. La réunion débutera par un exposé de M. Alain Rheault, directeur-administrateur de la fédération sur les buts et fonctions de la Fédération diocésaine des Oeuvres de Loisirs. L'assemblée sera sous la présidence conjointe de M. l'abbé Gustave, directeur du Camp de la Salle et groupera une quarantaine de délégués, représentant vingt-deux camps de vacances.

Charles Scribner à la présidence du club de golf Lac-St-Joseph

Lors de l'assemblée annuelle des actionnaires du Club de Golf Lac St-Joseph, le 7 mars dernier, les officiers et directeurs suivants ont été élus pour l'année 1960: Président, Charles Scribner; Georges Demers, vice-président; Yves Normandeau, trésorier honoraire; Major Guy Belleau, secrétaire honoraire; directeurs: MM. Roland Séguin, Weston Ahern, George Jessop, Dr A. N. T. Pettigrew, J.-A. Saucier, Dr Jules Hamel.

Assistera-t-on à autant d'assauts des filets de Grenier ?

● Mardi soir les Optimistes de Lévis ont dû s'avouer vaincus par 4 à 2 devant les As juniors mais non sans combattre jusqu'à la fin. Cette photo donne une idée des assauts auxquels le cerbère Maurice Grenier a mis fin pour conserver son club sur le chemin de la victoire. On peut distinguer que le disque est encore en mouvement et que deux joueurs du Lévis sont en mauvaise posture, un est étendu de tout son long et ne peut être identifié tandis qu'André Lippé a le bâton sur la mâchoire, incapable de voir où il devrait porter ses efforts. Normand Lebel est le joueur qui est également impuissant parce qu'il s'attendait à tout un autre jeu et se trouve trop loin de la cage pour repousser le disque abandonné à son sort. (Photo, l'"Action Catholique", Roger Bédard).

LE CURLING

CLUB VICTORIA

Voici les résultats d'hier en deuxième ronde de la compétition "Pat Lid" :

Malenfant 10, Thorn 10; Wright 9, Jessop 8; Bennett 12, Bussières 7; Peacock 10, Coughlin 9; Ritchie 8, Rattray 7; Beattie 9, Lennon 8.

La troisième ronde sera jouée ce soir à partir de 7 h. 15 p.m.

BOXE

Cleveland — (P.A.) — Le promoteur Larry Atkins a annoncé que le match de dix rondes qui devait avoir lieu hier soir à Cleveland entre Zora Folley et Mike De John, avait été contremandé.

Cette décision a été prise, parce que De John a aggravé une blessure au genou droit. Atkins a également annoncé que Ike Chestnut de New-York et Leroy Jeffrey de Détroit se battront dans le combat principal

L'Institut Denys vs le Boischatel, demain

Demain soir, l'équipe de hockey de l'Institut Denys terminera sa saison au Colisée de notre ville.

Désireux de finir la présente saison en beauté, les porte-couleurs de cette institution feront face à l'équipe de Boischatel, renforcie pour la circonstance.

Nouvelles séries d'émissions sportives à la T.V. américaine

New-York — (P.A.) — L'American Broadcasting Company et la compagnie de rasoir Gillette a annoncé hier soir un vaste programme de télévision d'événements sportifs mis sur pied au coût de plusieurs millions. Au nombre des événements télévisés se trouvent de la boxe professionnelle, du baseball majeur et du football collégial.

Le tout sera mis sur pied et diffusé au coût de quelque $17,000,000 et voici ce que le téléspectateur en retirera:

1— De la boxe le samedi soir 50 semaines par année, mais, pour la première fois depuis 1941,pas de radiodiffusion de combats.

2— Une cinquième joute de baseball majeur de la semaine mettant en vedette les Giants de San Francisco, de la Ligue Nationale.

3— Du football collégial pour 12 samedis consécutifs et Le Jour d'Action de Grâce pour les saisons 1960 et 1961.

Les traditionnels combats de boxe du vendredi soir disparaîtront des réseaux de radio et de télévision de National Broadcasting Company à partir du 24 juin. La nouvelle série de combats du samedi soir commencera le 8 octobre.

Il est douteux qu'ABC continue de téléviser des combats le mercredi soir. Dans le moment, il n'y a pas de commanditaires pour ces combats du mercredi et si on n'en a pas trouvé avant le 8 octobre, la série d'émissions sera probablement discontinuée. Sauf pour les combats de championnat, la télévision des combats du samedi soir sera générale, c'est à dire sans restriction de territoire.

La nouvelle série d'émissions de joutes de baseball commencera le 16 avril et se continuera pendant 25 semaines. Au cours de cette période, les Giants joueront 13 parties à domicile et ce sont des joutes qui serviront de base à la série d'émissions.

Le contrat pour la télévision des joutes de football est pour une durée de deux ans. Ceux du baseball et de la boxe sont pour une période d'un an, avec clause de renouvellement facultatif.

Deux joueurs suspendus dans la Ligue de l'Est

Ottawa — (P.C.) — Le joueur de défense Ted Hodgson, du Trois-Rivières et l'ailier Lulu Denis, du Royal ont été suspendus pour le reste de la saison régulière de la Ligue Professionnelle de l'Est, soit jusqu'à dimanche.

Le président de la ligue, M. Houston, a aussi annoncé que des amendes de $50 avaient été imposés à Hodgson et de $25 à Denis. Ces deux joueurs se sont battus à coups de bâtons à la dernière minute de jeu de la joute que le Royal a gagnée au compte de 4-0 contre les Lions mardi soir au Forum de Montréal. Les deux joueurs ont mérité une punition de match et Hodgson a aussi écopé d'une punition mineure pour avoir dardé.

Trois-Rivières a encore trois parties à jouer et Royal deux. Les Lions bataillent pour conserver la quatrième place et ainsi participer aux séries éliminatoires. Ils n'ont que deux points d'avance sur Sault Ste-Marie. Le Royal est déjà assuré de la deuxième position.

La direction de la ligue a aussi averti chaque club que des punitions beaucoup plus sévères seront imposées dorénavant aux joueurs qui écoperont de punitions de match.

D'autre part Orval Tessier a établi un nouveau record professionnel comme compteur en obtenant trois buts mardi, pour porter son total à 56. L'ancien record de 55 buts une saison appartenait conjointement à Carl Liscombe et Sid Smith, deux anciens joueurs de la Ligue Nationale avec Détroit et Toronto respectivement. Liscombe et Smith avaient toutefois établi leur record dans la Ligue Américaine.

Aucune joute n'était à l'affiche hier soir dans la Ligue de l'Est. Ce soir, Trois-Rivières jouera à Sault Ste-Marie et le Royal à Hull.

RESULTATS DE LA BOXE A VALCARTIER

Les semi-finales du championnat de boxe militaire de la province se sont déroulées hier soir, dans le magnifique centre sportif du Camp Valcartier, devant une assez forte assistance composée en grande partie d'officiers et soldats des unités de la région québecoise. L'issue des huit combats a permis de sélectionner les pugilistes qui prendront part à la grande finale du 30 mars qui sera présentée cette fois au Manège Militaire de la Grande-Allée.

Les champions des diverses catégories participeront au cours du mois prochain, au grand tournoi canadien qui se tiendra cette année à Calgary.

J. R.

1er combat
Poids léger (novice)
Sdt N. Mercier 2R 22R (128 lbs) bat soldat G.-L. Duguay 2R 22R (133,5 lbs) par décision.

2e combat
Poids mi-moyen (novice)
Sdt L. Mercier 3R 22R (128 lbs) bat Sdt J.-J. Herron 3R 22R (139 lbs) par décision.

3e combat
Poids mi-moyen (novice)
Sdt N.-J. Hétu 1R 22R (144 lbs) bat Sdt J.-A. Gallant 1R 22R 143 lbs) par décision.

4e combat
Welter léger (novice)
Sdt J.-C. Roy 2R 22R (150 lbs) bat Gnr N. Leblanc 3RCHA (147 lbs) par arrêt de l'arbitre; 3e ronde.

5e combat
Welter (novice)
Sdt J.-C. Roy 2R 22R (150 lbs) bat Sdt N.-J. Hétu 1R 22R (144 lbs) par décision.

6e combat
Mi-lourd (novice)
Sdt O. Cormier 2R 22R (170 lbs) bat Sdt J.-R. Dostie 2R 22R (169 lbs) par décision.

7e combat
Mi-lourd (novice)
Sdt O. Cormier 2R 22R (170 lbs) bat Sdt L. Ronsella 1R 22R (169 lbs) par décision.

8e combat
Welter (ouverte)
Sdt J.-D. Sawyer 2S COI (147 lbs) bat Sdt A. Lortie 2R 22R (146 lbs) par décision.

Les Indiens ont dû s'incliner devant les Bears par 4-2

Hershey — (P.A.) — Les Bears de Hershey ont compté deux buts dans le dernier engagement et ils ont triomphé hier soir des Indiens de Springfield au compte de 4-2.

Alors que le compte était égal, 2-2, et qu'il ne restait que deux minutes de jeu, Arnie Kullman marqua un but alors que les Indiens étaient à court d'un homme.

Les Indiens retirèrent Marcel Paillé de ses buts dans l'espoir de reprendre le terrain perdu, mais la manoeuvre tourna à leur désavantage puisque Mike Nykoluk consolida l'avance des Bears.

Bill Sweeney et Bruce Cline ont marqué les buts des Indiens tandis que Les Duff et Ray Kinasewich ont été les autres compteurs des Bears.

SOMMAIRE

Première période: 1. Springfield, Sweeney, MacDonald, Cline 13:29; 2. Hershey, Duff Nykoluk, Kullman 18:25.

Punition: N. Price 15:08.

Deuxième période: 3. Springfield, Cline Sweeney, Cushenan 1:49; 4. Hershey, Kinasewich Jeffrey, Kennedy 11:29.

Punitions: Douglas 3:07; J. Price 8:40.

Troisième période: 5. Hershey Kullman Zeidel, Nykoluk 18:16. 6. Hershey, Nykoluk 19:59.

Punitions: Hollingworth 3.32, Cushenan 4:14, Harris 5.54, N. Price, Yanosik 7:01, Kilrea 12:53, Douglas 17:20.

Arrêts:

Paillé	6	8	7	—21
Perreault	8	11	7	—26

Réunion du cyclisme à l'Académie, le 26

Une grande réunion qui fera époque dans les annales du cyclisme canadien, sera tenue à Québec, samedi le 26 mars prochain, à 8.00 p.m. à l'Académie de Québec, 20 rue Chauveau.

Le lancement définitif et officiel de l'Union Cycliste Nationale aura lieu à cette occasion par l'élection du bureau de direction.

Une fois élu, ce bureau général désignera et mettra en fonction différents directeurs par toute la province divisée en secteurs, suivant les conseils et directives des membres des différentes régions représentées dans l'U.C.N.

Pour avoir droit de vote, les membres devront payer ou avoir payé soit l'un ou l'autre:

1— Pour les coureurs la carte d'amateur: $1.00 ou la carte d'indépendant $2.00; 2— La carte de leur club: $5.00 (signature du président et secrétaire); 3— La sanction d'une course: $10.00 (dix) par jour de course.

(Les juniors de moins de 17 ans: obligatoirement amateur et la carte est de: .50.)

Si, pour une raison ou l'autre vous ne pouvez assister à l'assemblée, vous pouvez envoyez à l'adresse ci-bas, un chèque ou mandat de poste au nom: de l'Union Cycliste Nationale et vous pourrez voter par procuration.

NOUVEAU PRODUIT FORD!

LA FORDOR
Transmission standard ou automatique disponible dans chaque modèle

LES WAGONNETTES FALCON

LA TUDOR

SPACIOSITÉ D'UNE WAGONNETTE...

COMPACITÉ D'UNE FALCON

Qui penserait à les voir que ces petites merveilles ont en fait plus d'espace utilisable que certaines soi-disant grosses wagonnettes. Elles logent six personnes dans le confort d'un sedan. Repliez le 2e siège et vous pouvez transporter une échelle de sept pieds.

Pourtant, la Falcon a plus de deux pieds de moins que les wagonnettes ordinaires. Grâce à l'excellente visibilité panoramique qu'elle offre, elle est très facile à manier et à stationner. Et elle est économique! Vous pouvez rouler jusqu'à 35 milles par gallon d'essence ordinaire et jusqu'à 4000 milles entre les changements d'huile. Venez la voir et l'essayer chez votre vendeur Ford.

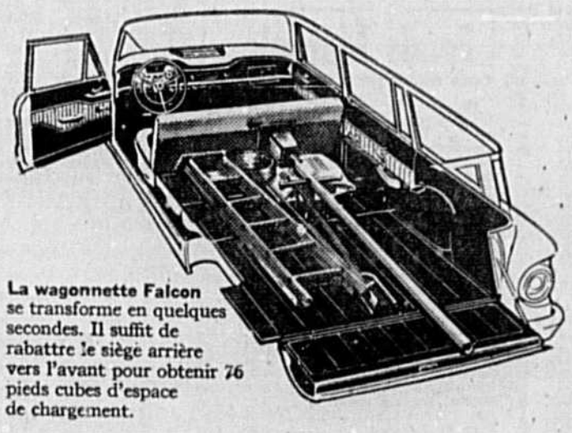

La wagonnette Falcon se transforme en quelques secondes. Il suffit de rabattre le siège arrière vers l'avant pour obtenir 76 pieds cubes d'espace de chargement.

La nouvelle glace s'escamote entièrement dans l'abattant arrière. De toute sécurité, elle ne peut fonctionner que lorsque la clé est dans l'allumage. (Lève-glace électrique facultatif.)

Le pneu de rechange se loge commodément dans le plancher. On peut quand même le sortir facilement ou en vérifier la pression, sans avoir à enlever les bagages.

Venez voir la
FÉERIE DES NOUVELLES WAGONNETTES
chez votre vendeur FORD-MONARCH-FALCON
(Certains des dispositifs illustrés ou mentionnés sont facultatifs moyennant supplément)

Laurentide Automobiles INC.
Distributeur pour la ville et le district — Jean Champoux, prés.
25 rue Dorchester Tél. LA 5-8181

MOTORS LTD
Le plus ancien vendeur d'automobiles à Québec
Distributeur pour la ville et le district
Eric Wade, président. Victor Pagé, gérant des ventes
777 Boul. Charest Ouest — Tél.: MU 1-4626
Centre industriel St-Malo

Garage W. Martin LTEE
Seul vendeur autorisé pour Lévis et la région
André Champoux, président
Rond Point, Lévis Tél.: TE 7-4764

Sur les marchés de Toronto Montréal New-York

Toronto

Cours fournis par la Presse Canadienne

TITRES	ventes	haut	bas	ferm.
INDUSTRIES				
Abitibi	900	36½	36¼	36½
Abit pr	20	21¾	21¾	21¾
Acad Atl	100	9⅝	9⅝	9⅝
Acad Atl A	5	19	19	19
Agnew S	400	18½	18¼	18½
Alta Dist	1308	230	225	225
Alta Dist vt	900	190	185	185
Alta Dist wts	100	85	85	85
Alta Gas	2895	24	23½	24
Alg C pr	40	55	53	53
Alg Cen wts	100	550	550	550
Algoma	1795	32¾	32½	32¾
Alumini	2996	29½	28⅝	29½
Alum 2 pr	45	19¾	19½	19¾
Alum 2 pr	50	41	41	41
Analog	200	6¼	6¼	6¼
Argus	360	27¾	27½	27¾
Ashdown B	100	13	13	13
Atlas Steel	943	24	23¼	24
Auto Elec	425	27	25¼	26¾
Bank Mont	835	51¼	50⅛	51⅛
Bank N S	200	61½	61⅛	61⅛
Bath Pow A	30	37½	37½	37½
Beav Lumb	150	23	22¼	22¼
Bell Phone	2326	43¼	43	43¼
Bowater pr	15	41¾	41¾	41¾
Bowat 5½ pr	25	46	46	46
Brazil	1275	425	420	425
Brigh t	100	45¼	45¼	45¼
B A Oil	7174	31¼	30⅝	31
B C E 4 pr	25	69	69	69
B C E 5 pr	10	48½	48½	48½
B C Forest	950	12½	12⅜	12½
B C Pack A	30	14	13⅞	13⅞
B C Pow	1251	32½	32¼	32⅜
B C Phone	60	42¼	42	42¼
Brockville	250	10½	10½	10½
Build Prod	210	31½	30¾	30¾
Burns	20	12⅝	12⅝	12⅝
Burns	20	12¾	12¾	12¾
Cal Pow	1050	18	17⅞	18
Cal Pow 5 pr	15	94	94	94
Can Cem	475	28¼	28	28
Can Cem pr	19	26	26	26
C I Fndry	260	21½	21½	21½
C I F 4¼	40	75	75	75
Can Malt	150	47	47	47
C Pack B	25	43⅛	43⅛	43⅛
Can Perm	65	50	50	50
C Safe 4 pr	10	78	78	78
C S L	250	39¾	39⅜	39¾
Cdn Baks	70	6	6	6
C Bank Com	2075	50¼	49½	50
Cdn Brew	1505	31⅞	31⅝	31⅞
C Brew rts	14925	79	76	77
C Bal A wts	5	11½	11½	11½
C Bal B wts	130	580	575	580
Cdn Ca nA	300	13⅛	13	13⅛
C Chem	1330	7	6⅞	7
C Collieiries	3800	9	8	9
C Curt W	600	200	195	195
C Drawn pr	50	11¾	11¾	11¾
C Dredge	500	14⅝	14¼	14⅝
C Fairbks A	210	9	9	9
CFairbks B	5	6½	6½	6½
C F Prod pr	10	45	45	45
C G Sec A	25	14⅝	14⅝	14⅝
C Hydro Car	2410	10	9⅞	9⅞
C I L	250	14	14	14
Cdn Oil	2060	20¾	20½	20¾
C P R	2170	23⅞	23½	23⅞
Cdn Pet pr	106	10⅝	10⅝	10⅝
Cdn Salt	25	37	37	37
C Util pr	25	83	83	83
Cdn Wall A	25	27½	27½	27½
Chat Gal	5	24	24	24
Circ Bar A	400	5¾	5¾	5¾
Comb Ent	155	9	9	9
Con Gas	885	36¼	35⅝	36
Con Gas A	25	100	100	100
Con Gas B	30	100	100	100
Corby vt	125	17¼	17¼	17¼
Cosmos	400	12	12	12
Creativ Tel	13935	11¼	10¼	11
Crush Int	25	8¾	8¾	8¾
Crush Int pr	5	100¼	100¼	100¼
Dist Seag	1380	28⅝	28½	28½
D Bridge	140	18¼	18¼	18¼
Dom Elect	50	7½	7½	7½
D Fndry	1065	44⅝	44	44⅝
Dom Stores	1638	46	45¼	46
Dom Tar	1184	14¼	14	14¼
Dom Tar pr	22 5	19¾	19¼	19½
Fam Play	565	20½	20¼	20½
Fanny F	200	15¼	15	15¼
Ford U S	175	72¼	71	72¼
Ford Com	75	141	140	140
Fndtn	20	10	10	10
Fraser	165	25	25	25
Fr Pete pr	100	480	480	480
Gatineau	270	35½	35¼	35½
G Dev	700	16½	16¼	16½
G M C	215	43	42⅝	42¾
G S Wares	150	11	11	11
G Mackay A	50	6⅝	6⅝	6⅝
G L Paper	90	35½	35½	35½
G N Gs 2.80 pr	25	40	40	40
G N Gas wts	400	190	165	165
G W Coal A	50	475	475	475
Gr Wpg vt	650	9¼	9¼	9¼
Guar Tr	5	26	26	26
Gurney	100	9½	9½	9½
Hahn	10	12¼	12¼	12¼
Hard Carpet	60	12	12	12
Hardee	400	9¼	9¼	9¼
H Dauch	65	50	50	50
H Smith	100	43¼	43¼	43¼
Hur Erie	40	52	52	52
Imp Bank	50	56¼	56⅛	56½
Imp Inv A	125	9¼	9¼	9¼
Imp Oil	3187	3¾	33⅜	33¾
Imp Tob	155	11⅞	11⅞	11⅞
Ind Accep	3947	33⅝	32½	33⅝
Imp Tob	155	11⅞	11⅞	11⅞
Ind Accep	3947	33⅝	32½	33⅝
I Ac wts	500	925	925	925
Inglis	225	5½	5½	5½
Inld C pr	100	22	22	22
Int Pete	100	42¾	42¾	42¾
Inter P L	910	58	57	57½
Intl Util	250	33½	33	33
Intl Util pr	25	37¼	37¼	37¼
Intp Stl	4700	475	450	450
Inv Syn A	320	27¾	27¾	27¾
Iroq G pr	105	12½	12½	12½
Jockey C	1550	215	210	210
Jock wts	400	40	40	40
Kelly D A	25	6½	6½	6½
Kelvinator	100	7⅝	7⅝	7⅝
Labatt	341	25¼	25	25
Lake	225	215	215	215
Lob G 2 pr	50	47	47	47
Lob G 1 pr	175	26	26	26
Lob Co A	345	23¾	23⅜	23¾
Lob Co B	265	24	24	24
Lob Co pr	95	40¾	40¾	40¾
Lob Co A w	140	600	600	600
M B and P R	3943	15½	15¼	15½
M Leaf Mill	235	12	12	12
Mass F	4275	10	9⅞	9⅞
Mass F 5½	165	94⅝	94⅝	94⅝
Mid West	515	166	165	165
Molson A	23	21½	21½	21½
Molson pr	12	10	10	10
Mont Loco	100	16¾	16¾	16¾
Mont Trst	25	43½	43½	43½
Moore	1684	38¼	37⅞	37⅞
N Hos B	60	300	300	300
Neon	100	15	15	15
North Star	10	34¼	34¼	34¼
Nor Star A	100	19¼	19¼	19¼
Nor Star pr	5	42	42	42
N Star wt 57	3215	255	230	255
N Q N Gas	1526	13¼	13¼	13¼
Nor Phone	400	365	365	365
N W Util pr	5	71	71	71
Oshawa A	435	7⅜	7	7
Page Hers	445	25½	25	25¼
Pembina	435	7⅞	7⅞	7⅞
Photo Eng	100	15½	15½	15½
P Pipe Mfg	100	310	310	310
Premium	25	300	300	300
Q N Gas	5960	16	15⅞	16
Q N Gas Un	180	76¼	76¼	76¼
Q N Gas wts	250	525	525	525
Roe Av Can	651	5⅝	5¼	5⅝
Roe Av 5½	10	72	71	72
Royal Bank	2191	70⅝	68	70⅝
Russell	255	10	10	10
Stl Corp	630	16	15⅞	16
St Maurice	2700	90	88	90
Salada S	3140	9¼	8⅞	9¼
Salada S wts	180	450	450	450
Shawin	1985	26⅝	26¼	26⅝
Shawin A pr	50	38¼	38¼	38¼
Silverwd A	100	10	10	10
Simpsons	410	28¼	28	28¼
S K D Mfg	1000	270	245	270
Southam	50	80	80	80
St Pav	400	17	17	17
Std Wire	500	250	250	250
Stedman	205	33½	33½	33½
Steel Can	1500	73½	72½	73½
Steinbg pr	20	100	100	100
Steinbg A	120	20	20	20
S Propane	50	13	13	13
S Prop wts	100	205	205	205
Suptest ord	105	13⅝	13⅝	13⅝
Switson	100	320	320	320
Tamblyn pr	35	38	38	38
Tancord	150	5⅝	5⅝	5⅝
Texaco	166	50	49	50½
Thornclf	700	8	8	8
T T Can A	50	6	6	6
T T Tailors	30	14	14	14
Tor Dom Bk	520	52¼	51¾	52¼
Tor Elev	15	11	11	11
Tor Iron A	50	15	15	15
T Fin A	800	34¾	34¾	34¾
T Fin 5 pc	30	34	34	34
T Fin wts 56	2000	150	140	150
T Fi nwts 57	215	275	275	275
Tr Can P L	8410	23¼	22¼	23¼
Trans P P L	20	15	15	15
Un Acc 2 pr	100	8⅝	8⅝	8⅝
Un aGs	710	14⅝	14	14
Un Gas A pr	100	50¼	50¼	50¼
U Corp B	415	18⅝	18⅝	18⅝
U Fuel B	5	38	38	38
Un Steel	100	6⅝	6⅝	6⅝
Univer Cont	100	14	14	14
Walk G W	2385	35¼	34⅞	35
Webb Knp	100	290	290	290
West C Brew	260	32½	32½	32½
West Groc A	50	32¼	32¼	32¼
Weston A	340	29¾	29½	29¾
Weston B	765	30	29	29½
West A wts	100	10	10	10
Wood Alex	30	425	425	425

(Suite, Toronto, p. 13)

Montréal

Cours fournis par L.-G. Beaubien & Cie, Limitée, 70, rue St-Pierre, Québec. Tél.: LA-9-1771

ventes	Titres	Haut	Bas	Fer.
310	Abitibi	36½	36¼	36½
45	Acad Atl A	19⅛	19	19¼
1250	Algoma	32¾	32½	32¾
1522	Alumin	29½	28⅝	29⅛
100	Alum 1 pr	19¾	19¾	19¾
75	Alum 2 pr	41½	41¼	41½
1000	A C Pulp	49½	49½	49½
595	Asbestos	25	25	25
731	Bank Mont	51	50	51
64	Bank NS	61⅝	61⅝	61⅝
115	Banq CN	49	48¾	49
30	Banq PC	36	36	36
10	Bath P A	37	37	37
100	Bath P	23½	23½	23¼
75	Bowater	9⅛	9⅛	9⅛
50	Brazil	420	420	420
646	BA Oil	31	30½	31
25	BCE 4 pr	69	69	69
250	BC Forest	12½	12½	12¼
303	BC Power	32⅝	32¼	32¼
50	BC Phone	42½	42½	42⅛
16	Brown	14	14	14
125	Build P	31⅝	30½	30½
125	Brocville	10⅝	10⅝	10⅝
525	Cal Pow	18	18	18
10	Cal Pow	93¼	93½	93½
1699	Can Cem	28	28	28
39	Can Cem	26¼	26	26¼
300	CSL	39⅝	39⅝	39⅝
3840	CSL P	11	11	11
50	C Aviation	13	13	13
446	C Bank C	50⅝	50	50¼
8996	C Brew R	78	76	76
1508	C Brew	31⅞	31¼	31¼
60	CBAL A Wts	5½	5½	5½
250	Celan	19	19	19
65	C Fairks B	6⅞	6⅞	6⅞
100	C Husky	755	755	755
550	CIL	14	14	14
10	CI Pow	41	41	41
25	C Oil	20¾	20¾	20¾
275	CPR	23⅝	23½	23⅝
240	C Pet P	11	11	11
640	Con M and S	18	18	18
85	Cons Glass	23	23	23
265	D Bridge	18	18	18
1035	D Fndry	44½	44	44½
150	D Store	46	46	46
980	D Tar	14⅛	14	14
50	D Tar p	18¾	18¾	18¾
380	D Text	9½	9¼	9½
25	Dow Brew	45	45	45
400	Du Pont	21¼	21¼	21¼
255	Fam Play	20¼	20¼	20¼
445	Foundtn	10⅛	10	10
815	Fraser	25¼	24½	25¼
50	Frosst A	14⅞	14⅞	14⅞
95	Gat 5 pr	90	90	90
35	Gen Dynam	42	42	42
355	Ho Oil A	11	11	11
2	H Smith	43	43	43
245	Hud Bay	45¾	45¾	45¾
15	Imp Bank	56	56	56
236	Imp Inv	9⅝	9⅝	9⅝
329	Imp Oil	33¾	33½	33¾
95	Imp Tob	11¾	11¾	11¾
195	Ind Acc	32¾	32⅝	32⅝
1065	Int Nic	96	95½	96
190	Int Paper	108	108	108
8	Int Pete	42¼	42¼	42¼
255	Int Util	33⅛	33	33
660	Int P L	58	57½	57½
100	Iroq Gls p	12⅝	12⅝	12⅝
192	Laurentnt A	12½	12½	12½
256	Loeb M	6½	6½	6½
224	MB and PR	15¼	15¼	15¼
1625	Mass-F	10	9⅝	9⅝
425	Mass-F	94	94	94
84	Molson A	21½	21½	21¼
24	Molson B	21½	21	21½
2	Molson pr	40	40	40
50	Mtl Trust	44	44	44
50	Morgan p	88	88	88
100	Nat Stl Car	12¾	12⅜	12¾
100	Nia W B	10½	10½	10½
310	Noranda	41	40⅝	40⅝
4	Ogilvie p	130	130	130
150	Ont Steel	21¾	21¾	21¾
640	Pac Pete	11⅞	11⅝	11⅞
251	Page Hers	25½	25¼	25½
25	Penmans	27¾	27¾	27¾
200	Prem Iron	300	300	300
325	Price B	39¾	39½	39½
10	K N Gas	500	500	500
50	Que Pow	34	34	34
50	Reitmans	15	15	15
50	Reitmans	15	15	15
100	Reimans A	13	13	13
94	Roe Av C	5⅝	5¼	5⅝
1955	Royal B	70½	70¼	70
200	Royalite	860	860	860
175	Stl Corp	16	16	16
50	C Stl A pr	50½	50½	50½
180	Salada-S	9	8⅞	9
3387	Shawin	26¼	26¼	26¾
202	Shawin 4 pr	38¼	38¼	38¼
100	Sicard	6½	6½	6½
155	Simpsons	28¼	28¼	28¼
50	Souetham	80	80	80
175	Std S	14½	14½	14½
760	Steel C	73¾	72½	73¾
485	Steinb A	20½	20	20¼
220	Texaco Can.	49¼	48¾	49¼
201	Tor D	52½	51¾	51¾
1535	Tr Can P	23¼	23½	23⅛
25	U Steel	6⅝	6⅝	6⅝
520	Walk GW xd	35⅛	35	35⅛
600	Webb Knapp	300	300	300
100	Weston A W	10½	10½	10½
125	Westoin B	29½	29	29½

Bourse Canadienne

ventes	Titres	Haut	Bas	Fer.
16900	Abitca	35	33	35
600	Ang Nfld	6⅝	6¼	6⅝
170	Beld Cort	12	12	12
75	CD Sug	14½	14½	14½
1200	C Collieries	9	8½	9
200	C Marconi	525	525	525
3	Catelli A	39	39	39
660	Cons Paper	38¼	37½	38¼
200	Cons Gas	36	36	36
50	Crown zell	42½	42½	42½
50	D Eng	16½	16½	16½
20	For Power	260	250	250
100	M Leaw Mill	12	12	12
225	Inl Chem	175	175	175
1420	Moore	38¼	38	38
50	MO Paper	28	28	28
50	M R Dairies	8¾	8¾	8¾
100	MR Rice	21	21	21
125	NQ Pow	25	25	25
600	Prem Steel	7½	7½	7½
500	St Maurice	90	90	90
1310	Sho pSave	7½	7⅛	7¼
100	Sobeys S	9¾	9¾	9¾
100	Trans Mt	9⅝	9⅝	9⅝
145	T Fin A	34¾	35⅛	34¾
265	Tr C Corp	70	70	70
1300	U Prin P	215	200	215
975	Waterman	5½	5¼	5¼
	MINES			
1000	Advocate	330	330	330
3000	Alscope	13	12½	12½
3000	Alscope	13	12½	12½
10000	Arno	6½	6	6¼
2500	Atlas	7	6	6
1711	Augustus	26	26	26
1500	Aumaque	12½	12½	12½
20000	Bateman	26	24	26
3000	Bichasse	35	32	32
3150	Bnyville	20	19	20
1000	Bornite	6	6	6
2100	Burnt Hill	17	17	17
500	Cal Ed	19½	20	19½
400	Camp Chib	490	485	485
6500	Canorama	50	47	48
6500	Canorama	50	47	48
100	Cassiar	11⅛	11⅛	11⅛
1700	Cent D Rio	525	520	520
5040	Chemaloy	230	220	224
3000	Chess	5½	5½	5½
1000	Chib Jac	38	38	38
1500	CC Cad	4	4	4
200	C Denison	980	975	980
50	Dome	20⅛	20⅛	20⅛
400	East Sull	155	155	155
3000	Fab	13	12	13
250	Falcon	28¼	28¼	28¼
650	Gold Age	38	38	38
8000	Haitian	4½	4½	4½
25	Hollinger	24	24	24
100	Int Ceramic	10	10	10
3000	Iso	39	37	37
650	Kerr Add	20⅛	20¾	20⅛
200	Labrador	21½	21½	21½
2000	Massval	16	15	16
2000	Merrill	77	77	77
500	Monpre	22	22	22
2000	N Formaq	10	10	10
500	N jack L	5	5	5
200	U Mylama	60	60	60
800	N Santiago	4½	4½	4½
5400	N vinray	9	8½	9
7333	NW Am	53	45	53
3600	NA Rar M	70	68	70
7200	Oabiski	12	12	12
2000	Opemisca	16	16	16
106	Opemiska	575	575	575
400	Orchan	101	101	101
1000	Paudash	33	33	33
4000	Portage	33	33	33
10500	Que Cobalt	250	220	250
500	Que Lab	3	3	3
300	Que Lith	271	271	271
7500	Que Smelt	12½	12	12
4500	Roberval	35	32½	35
2100	St Law R	555	530	530
7000	S Dufault	20½	29½	19½
200	Steep R	10⅝	10¾	10⅝
2000	Tazin	8½	8½	8½
12000	Tib Ex	7	7	7
3500	Titan	26½	25½	25¼
200	U Asbestos	375	375	375
2000	U Oils	160	160	160
6500	vangard	35	34	35
1000	Westille	4	4	4

Total: Industriels 80,400, mines et oils 239,000.

Banque Provinciale du Canada, 25 cents, payable le 2 mai, aux actionnaires inscrits le 15 avril.

New-York

Cours fournis par Barry & McManamy, 132, rue Saint-Pierre. Québec. Tél. : LA 2-7006

Titres	Fer.
Allied Chemical	51⅜
Am Br Paramount	30¾
American Can.	40¼
Am Motors	23¾
Am Tel et T.	83¾
Am Tobacco	104¼
Anaconda Copper	54¼
Atchison Railway	25⅛
Atlantic Coast L	45
Avco Mfg	14⅛
Baldwin Lima	16⅝
Baltimore et Ohio	37¾
Bethlhem Steel	47⅛
Bucyrus	19
Canadian Pacific	25
chance vought	29½
Chesapeake et Ohio	61⅛
Chrysler	53⅛
Cities Service	43
Cleveland Elect	49½
Columbia Gas	19¾
Cons Edison N.Y.	63⅛
Cons Nat Gas	44⅜
Corn Products	49
Curtis Wright	22½
Delaware et Hud	27⅜
Détroit Edison	41⅛
Douglas Aicraft	88¾
Du Pont de Nem	225¾
Eastman Kodak	101½
Erie	10¼
Ford	76⅞
General Cable	44
General Dynamics	44⅞
General Electric	87⅛
General Foods	100
General Motors	45½
Goodyear Tire	37⅛
Gt Northern p	46½
Gulf Oil	28⅛
Houston L P	74⅞
Illinois Central	40⅜
Inter Harvester	106¾
Int. Paper	113
Int Tel et T.	35¾
Johns Manville	51⅜
Jones et Laughlin	68⅞
Kansas City S R	75½
Louisville et Nash	75
Meed Corp	41
Mesabi	68⅞
Nat Airline	14
N.Y. Central	24¾
Niagara Mohawk	34¼
Nickel Plate	31¾
Norfolk et West R	98
North Pacific	41⅝
Pacific Gas	63⅝
Panhandle P R	43⅜
Paramount Pict	45⅞
Penn R.R.	45⅜
People's Gas	59
Philadelphie Elect	49½
Proctor et Gamble	96
Radio Corp	66⅝
Rock Island	27½
Royal Dutch	41⅜
Standard Coil	14⅜
Sears Roebuck	48½
Shell Oil	34
Socony vacuum	37⅛
South Railway	48⅜
Sperry Corporation	32¾
Stand Oil of Ind	42⅝
Stand Oil if n.j.	44⅛
Studebaker	15¾
Texas Corp	75¼
Thiokol	44½
Union Carbide	133¾
Union Pacific	28⅛
United Fruit	38⅝
U.S. Steel	84¾
vanadium	27¼
virginia Carolina	21¾
Woolworth	63½
Westinghouse	49⅛

Bourse des céréales

WINNIPEG

Cours fournis par la Presse Canadienne

WINNIPEG. — (P. C.) — L'orge a fait bonne contenance à la Bourse des grains de Winnipeg hier, alors qu'il a suscité un intérêt accru sur les marchés d'exportation.

On signale la vente d'une certaine quantité de cette denrée au Royaume-Uni. Des ventes appréciables auraient également été effectuées en anticipation de l'ouverture de la navigation sur les Grands-Lacs.

Les prix de l'avoine étaient fermes tandis que ceux du lin étaient irréguliers. Le seigle n'a suscité aucun intérêt.

	Haut	Bas	Ferm.
Avoine:			
Mai	79⅜	79⅛	79⅛
juillet	79	78⅝	78¾
Octobre	78⅝	78¼	78⅜
Orge:			
Mai	99⅝	99⅛	99⅝
juillet	99⅛	98⅞	99
Octobre	99½	99¼	99⅜
Lin:			
Mai	322	317¼	317¼
juillet	313	308½	308¼
Octobre	298¾	295	295
Seigle:			
Mai	110⅝	110	110¼
juillet	111¾	111¼	111¼
Octobre	113⅛	113	113

1 Nor 1.64⅜, No 2 1.61⅜, No 3 1.54⅜, N 4 1.49⅜, No 5 1.46⅜, No 6 1.44⅜, 1 Durum 1.75⅜, No 2 1.69⅜, No 3 1.64⅜.

1 Nor 1.64⅜, No 2 1.61⅜, No 3 1.54⅜, No 4 1.49⅜, No 5 1.46⅜, No 6 1.44⅜, 1 Durum 1.75⅜, No 2 1.69⅜, No 3 1.64⅜.

Cours au comptant

Avoine: 2 CW 79⅛, Ex 3 CW 77⅛, 3 CW 75⅛, Ex 1 Feed 75⅛, 1 Feed 73⅜, 2 Feed 70⅜, 3 Feed 67⅜, Mixed Feed 50.

Orge: 1 et 2 CW 6 rangs 1.02⅜, 1 et 2 CW 2 rangs 97⅛, 3 CW 6 rangs 97⅛, 4 CW 6 rangs 93⅛, 3 CW 2 rangs 93⅛, 1 Feed 93⅞, 2 Feed 91⅜, 3 Feed 88⅜.

Lin: 1 et 2 CW 1.08, 3 CW 1.03½, 4 CW 91¼, Ergoty 89¼, Track 1.08.

Seigle: 1 CW 3.14½, 2 CW 3.09½, 3 CW 2.72¼, Track 3.13¾.

Avoine: 2 CW 82¾, 3 Ex CW 79¾, 3 CW 77¼, 1 Ex Feed 77¼, 1 Feed 75¾, 2 Feed 72¾, 3 Ex Feed 96¾, Mixed Feed 50, Mixed Grain 64¾.

Orge: 1 et 2 C 6 rangs 1.10¾, 1 et 2 CW 2 rangs 1.08¾, 3 CW 6 rangs 1.08¾, 4 CW 6 rangs 98, 3 CW 2 rangs 99¾, 1 Feed 96, 2 Feed 94¾, 3 Feed 91¾, 3 Mixed Grain 86¾.

Valeurs au comptoir

Cours fournis par Kippen & Co., Inc. Montréal

Titres	Offre	Dem.
Ang. Can. Tel A	28	30
Banque d'Economie	37	39
Banque d'Epargne	56	59
Briqueterie Saint-Laurent	—	105
Can. Delhi	5⅝	5⅞
C. Javelin	8¼	8¾
Corp d'Exp. Financ.	10¼	—
Dupuis Frères P	16	—
La Prévoyance	82	87
La Sauvegarde	75	80
La Solidarité	46	—
Les Prévoyants du Can.	55	60
Manufacturers Life	245	—
Que Telephone 5 pc P	16	18
Soc. d'Admin. et Fid.	122	130
Trust Gén. du Can P	15½	17
Westcoast Transm.	14½	15

Bourse américaine

Titres	Haut	Bas	Ferm.
Amer. Petrofina A	6⅜	6¼	6⅜
Atlas Corp Wts	2½	2⅜	—
Atlas Plywood	17	16⅝	16¾
Cenco Instruments	37⅝	36⅞	37⅜
Con Smelt	19⅝	19	19¼
Creole	40½	39¾	40⅛
Fairchild Camera	128¼	125¼	—
Gen Develop	17⅛	16¾	—
Massey-Ferg.	10½	10¼	10⅜
Molybdenum	48⅜	47¼	47¼
Ogden Corp.	24	23¾	24
Reeves Soundcraft	9⅛	9⅜	9½
Stand. Oil Kentky	64	63	64
Tri Cont Wts	23	22½	22⅝
Univ. Controls	15	14⅞	—
Brazilian	4½	4⅜	—

OBLIGATIONS

Titres	Offre	Dem.
Australie 3½-66	90½	91½
Brésil 3¾ séries 1-5	96	99
Brésil 3¾ séries 6-30	96	—
Bolivie Rep 7 pc	24	—
Chili 3-93	47	47½
Colombie 3-70	71½	72
Grèce 6-68	29	30
Italie 3-77	73	73½
Pérou 3-97	47¼	48

Promotion de M. John E. Macdonald

The Great-West Life Assurance Company a l'honneur d'annoncer la promotion de M. John E. Mardonald au poste de gérant adjoint de son bureau de placements hypothécaires à Montréal. Né à Ottawa, le nouvel adjoint fait partie depuis 1955 du bureau de Montréal où il avait été promu inspecteur en 1958. Il continuera à seconder M. Russell King, gérant, dans la direction de cet important bureau dont les opérations immobilières et hypothécaires s'étendent à toute la province de Québec et à la vallée de l'Ottawa.

Les permis de construire

La valeur des permis de construire émis, en janvier, par les municipalités canadiennes a baissé de près de 30 p. 100 sur un an auparavant ($76,528,000 contre $108,692,000). Par rapport à un an plus tôt, la valeur des permis de réparation et de construction domiciliaires a fléchi de près de la moitié ($25,424,000 contre ($50,513,000) et celle des permis de construction non domiciliaire, de 12.2 p. 100 ($51,104,000 contre $58,179,000).

En janvier, toutes les provinces, sauf les Maritimes, ont figuré au recul. Voici les chiffres (chiffres d'un an auparavant entre parenthèses): Terre-Neuve, $63,000 ($2,215,000); Ile-du-Prince-Edouard, $25,000 ($4,000); Nouvelle-Ecosse, $1,936,000 ($683,000); Nouveau-Brunswick, $524,000 ($176,000); Québec, $21,349,000 ($24,951,000); Ontario, $33,615,000 ($42,-236,000); Manitoba, $3,314,000 ($4,170,000); Saskatchewan, $1,934,000 ($2,084,000); Alberta, $3,252,00 ($11,011,000); et Colombie-Britannique, $10,516,000 ($21,152,000).

Situation financière de la Price Brothers

Les bénéfices d'exploitation, avant les déductions, à la Price Brothers & Co. Ltd, furent de $15,640,052, en 1959 soit une augmentation de $742,531 en regard des bénéfices de l'an dernier, au montant de $14,897,521. La perte causée par le taux du change réduisit ces bénéfices de $2,081,010, soit $476,049 de plus que la perte par conversion, en 1958, qui fut de $1,604,961.

Tenant compte des intérêts sur les obligations de première hypothèque et du prélèvement pour fins d'amortissement et d'épuisement, il reste un profit, avant défalcation des impôts sur le revenu, de $11,086,587 pour l'année. C'est une augmentation de $165,211 sur le résultat correspondant de l'an dernier.

L'augmentation, imposée par le dernier budget fédéral, du taux des taxes payables par les corporations, eut pour effet de porter le prélèvement pour impôts sur le revenu à $5,165,-642, une augmentation de $425,642 sur les impôts de $4,740,-000 l'an dernier. Après toutes les déductions, le profit net fut de $5,920,945, soit $189,569 de plus que le profit net l'année précédente, $5,731,376. Le profit par action ordinaire fut de $2.62, à comparer à $2.52 l'an dernier.

Rapport de la Shawinigan Water & Power

Le bénéfice net de 1959 s'établit à $13,175,472 en regard de $13,812,825 l'année précédente, soit une régression de 4.6 pour cent. Ce bénéfice à répartir sur 7,825,763 actions ordinaires en circulation au 31 décembre équivaut à $1.45 l'action en regard de $1.62 sur 7,419,773 actions fin 1958. Les lividendes d'actions ordinaires sur l'exercice 1959 totalisent 80 cents l'action, à comparer à 68 cents en 1958 .

Le revenu d'exploitation s'élève à $77,071,599; les ventes d'électricité, en augmentation de 8.6 pour cent, y figurent pour $75,897,901. Les dépenses d'exploitation s'accroissent de 9.9 pour cent et atteignent $59,084,434, ce qui laisse un bénéfice d'exploitation de $17,987,165, en augmentation de 4.6 pour cent sur 1958. L'exploitation, l'entretienet l'administration ont entraîné des dépenses de $19,888,è936 soit une légère régression en regard de $20,089,085 en 1958. Le chiffre de 1959 serait cependant plus élevé d'environ $750,000 s'il comprenait, comme dans le passé, certaines additions relativement peu importantes à l'équipement, qui entrent désormais dans les immobilisations.

Le dollar ... canadien

NEW-YORK. — (P. C.) — Le dollar canadien était inchangé hier à une prime de $1.05 1-4 au regard de $1.05 7-32, mercredi dernier.

La livre sterling était cotée à $2.80 11-16, en hausse de 1-64.

... américain

MONTREAL. — (P. C.) — Le dollar américain était à un escompte de cinq pour cent en devises canadiennes, inchangées, hier, à la fermeture.

La livre sterling a haussé de 1-16 à $2.66 11-16.

Le dollar américain : offert, 95; demandé, 95 1-32.

Mines Hors-Listes

Cours fournis par la Presse Canadienne

Titres	Off.	Dem.
Bald Mountain	3	5
Glencona	—½	1
Indept	7	10
Kenmac	2	4
Lun Echo	23	28
M Oka	50	60
Nat Mal	50	60
Nat Mal	10	13
Nipiron	10	14
Oklend	3	6
Pascalis	15	20
Quejo	3	6
Rand Mal	5	7
Scott Ch	2	4
Starlight	2	4
W Leys	2	6
Young Dave	15	20

Fonds Mutuels

Cours fournis par A.-M. Kidder & Co.

Titres	Off.	Dem.
All Cdn Com	6.88	7.48
All Cdn Div	5.43	5.90
American Growth	7.07	7.71
Beaubran	26.61	28.90
Can. Invest	8.31	9.12
Canafund	33.33	35.00
Champion Mutual	5.06	5.56
Commonw Inter	7.58	8.33
Corporate Invest	8.24	9.00
Dom Equity Inv	14.05	14.36
First Oil	3.77	4.12
Fond Collectif	5.00	5.43
Grouped Income	3.39	3.70
Grouped ncome Acc	5.01	5.48
Growth Oil and Gas	6.39	6.71
nvest Growth Fund	5.57	6.02
Invest Mutual	10.34	11.18
Keystone	12.44	13.45
Leverage Fund	5.97	6.56
Mutual Acc Fund	6.80	7.43
Mutual Income Fund	4.55	4.97
North Tmer Can.	7.94	8.63
Pret et Revenue	4.81	5.25
Radisson	4.15	4.56
Regent Fund	5.01	5.50
Sup Amer Fund	6.55	6.62
Sup Exec 55	35.24	—
Sup Exec 56	28.86	—
Sup Exec 57	4.95	—
Sup Exec 58	5.23	5.28
Sup Growth Fund	1.57	1.59
Sup Income Fund	3.65	3.69
Ty Electronic	7.60	8.28
Timed Invest Fund	5.25	5.30
United Accum	13.45	14.61
EN MONNAIE AMERICAINE		
Affil Fund Inc	7.08	7.66
American Bus Share	4.04	4.32
Boston Fund	16.33	17.65
Bullock Fund	12.34	13.52
Group Sec Auto	9.18	10.06
Group Sec Rail	8.98	9.84
Group Sec Steel	9.45	10.35
Keystone Cust B-3	15.58	17.00
Kesytone Cust B-4	9.36	10.22
Keystone Cust K-1	8.93	9.75
Keystone Cust K-2	13.54	14.78
Mass Inv Growth Stock	13.49	14.58
Wellington Fund	13.51	14.73

Cours des huiles

Titres	Off.	Dem.
Alaska Y Pipe	—	230
Alaska Y Ref	—	60
Aldina	03¼	04½
Barons	05	04
Hashaw Leduc	03½	07
Blue Cr	30	31
Cdn Fort	02	04
Cdn Kodiok	72	90
Cdn Propane	240	260
Castle	11	15
Claybar	10	17
Dom Min	01½	02
Edoran	03⅜	04½
Gway	02	03
Kenare	02	03
Keno	25	26
Leamac	04	05
Led Cal	06	08
Ma rit Oil	54	58
Merland	11	13
Mill Creek	09	12
N Rich	03½	04½
N Cont	01¼	02
New Ridge	05	08
Nuco	06	07¾
Ranchmens	11	—
Renfrew	03	03½
Sastex	02	03¾
Sage	86	74
Share	02	04½
Silver City	03	—
Tfield	02½	04½
Turner val	—	18
W Warn	06	09

Produits agricoles

Le marché des oeufs demeure ferme avec des prix inchangés.

Cependant les grossistes déclarent, que le marché demeure toujours assez sensible à des fluctuations subites. La demande est régulière.

Le marché des volailles est toujours ferme et les prix ont tendance à la hausse, en face d'une rareté dans certaines classes d'oiseaux, par exemple les gros poulets et les poules. Les petits poulets et les petits dindons arrivent régulièrement. La demande demeure bonne.

PRIX DES OEUFS

Catégorie	A	B	C	D
Ex. gros	31-32	37½-38	44-45	52-55
Gros	28-30	36½-37	43-44	49-50
Moyens	27-29	35½-36	42-43	48-49
Petits	25-26	31-32	38-39	45-46
B	20-22	26-28	34-35	40-41
C	12-15	16-17	20-21	24-25

A—Prix aux producteurs
B—Prix aux postes enregistrés
C—Prix aux détaillants
D—Prix aux consommateurs

PRIX DES VOLAILLES
PRIX AUX PRODUCTEURS
Poids vivants

Espèces	Livres	Prix
Poulets de gril	3-4	22-24
Poulets à rôtir	4-5	22-24
	5-6	28-30
6 livres et plus		34-35
Poules	3-4	12-15
	4-5	15-16
5 livres et plus		23-24
Dindons — moins de 9 livres		34-35

Prix aux détaillants
Poids abattus

	Livres	A	B
Poulets de gril	3-4	32-33	
Poulets à rôtir	4-5	35-36	
	5-6	39-40	
6 livres et plus		45-49	
Poules	3-4	21-22	18-20
	4-5	28-30	21-22
5 livres et plus		34-35	26-28
Dindons, moins de 9 lbs		38-40	

PRIX DES PATATES
75 livres $2.50-$2.60

Sangamo Company Ltd, 15 cents, payable le 29 mars, aux actionnaires inscrits le 24 mars.

International Bronze Powders Ltd, 15 cents l'action ordinaire et 37 1-2 cents l'action privilégiée, tous deux payables le 15 avril, aux actionnaires inscrits le 22 mars.

Penman's Ltd, 45 cents l'action ordinaire, payable le 16 mai, aux actionnaires inscrits le 15 avril; $1.50 l'action privilégiée, payable le 2 mai, aux actionnaires inscrits le 1er avril.

Président

● M. J.-Emile Renaud, a été élu président de la Compagnie d'Assurance du Club Automobile de Québec, lors de la dernière assemblée générale annuelle. Font aussi partie du Conseil d'Administration, MM. François Morisset, vice-président; Guy Renaud, B.Com., c.g.a., secrétaire; André Pédard, trésorier; Conrad LeBlanc, Me Jean-H. Gagné, c.r., et Charles Lagueux.

Bourse de Montréal

MONTREAL. — (P.C.) — La Bourse de Montréal et la Bourse Canadienne se sont maintenues en hausse pour la troisième séance consécutive. Tout les groupes indexés ont haussé au milieu d'une activité modérée.

Dans le compartiment des mines et des pétrolifères, Bateman et Québec Cobalt ont progressé tandis que New Vinrey et Amo sont demeurés inchangés et que Tib a décliné.

Les affaires ont porté sur 80,400 valeurs industrielles et sur 239,000 actions minières et pétrolières. Des 213 valeurs transigées, 65 ont progressé, 58 ont fléchi et 90 sont demeurées inchangées. Deux stocks ont enregistré leur meilleure cote de l'année et 13 autres, leur plus faible.

Voici quelles étaient les moyennes à la fermeture: banques, 53.16, une hausse de 0.49; services publics, 138.5, un gain de 0.8; industrielles, 282.2, un gain de 1.1; papeteries, 416.9, un gain de 2.8, et aurifères, 78.20, un gain de 0.01.

Bourse de Toronto

BOURSE DE TORONTO ....—
TORONTO. — (P. C.) — Le marché a haussé pour la quatrième séance consécutive sous l'impulsion des industrielles et des pétrolifères. L'activité a été peu animée.

Les industrielles étaient en faveur, ayant gagné près de deux points et demi. Les métaux communs, les pétrolifères ont légèrement progressé. Par contre, les aurifères se sont effrités.

Le virement a été de 1,533,000 actions au regard de 1,660,000, mardi.

Dans le compartiment des industrielles, International Paper venait en tête avec un gain de 4¼ qui l'a porté à 107.

Voici où en sont les indices: industrielles, 487.60, un gain de 2.13; aurifères, 89.21, un recul de .06; métaux communs, 157.02, un gain de 1.07, et pétroles de l'Ouest, 100.05, un gain de .09.

Par la Presse Canadienne

Belding-Corticelli Ltd, pour l'exercice qui a pris fin le 31 décembre, 1959: $135,999, soit l'équivalent de 90 cents l'action sur un total de 84,601, au regard de $139,982, ou $1.05 sur un total de 76,910, en 1958.

Autre année de progrès à la Montreal Life

Hugt-H. Turnbull, M.E.B., C.R., Président de la Montreal Life Insurance Company, parlant à l'assemblée annuelle de la compagnie a déclaré que le volume des nouvelles affaires souscrites au cours de l'année s'est élevé à $33,107,624, ce qui porte le total des assurances en vigueur à $230,508,442, soit une augmentation pour l'année d'environ 16 millions de dollars.

L'actif s'est accru de plus de $2,500,000 et touche un nouveau sommet de $39,995,899. La répartition des éléments de l'actif est sensiblement la même que celle de l'année précédente.

Le taux brut du rendement des placements a été de 5.60 pour 100 contre 5.37 pour 100 en 1958.

Les profits réalisés par la compagnie ont été les plus élevés depuis sa fondation. Des provisions ont été faites en vue de renforcer la réserve des dividendes futurs aux détenteurs de police et la réserve de prévoyance et de placement a été portée à $1,400,000. De son côté, le surplus inaffecté a été augmenté de $283,767 et s'élève maintenant à $2,052,968.

Bourse de New-York

NEW-YORK. — (P.A.) — Le marché a de nouveau fermé à la hausse hier. Les titres de premier choix ont gagné plus de trois points en certains cas

Le virement a été de 2,960,000 actions.

Les sidérurgiques ont été de nouveau en faveur et quelques-uns des titres de tout repos ont réalisé des gains appréciables.

La moyenne que la Presse Associée établit pour 60 valeurs a haussé de $1.50 à $214.40. Les produits électriques ont été les plus en demande, haussant de ¼ à 8 sur un déplacement de 48,500 actions.

Les prix étaient également en hausse à la Bourse Américaine. Le marché des valeurs canadiennes a haussé dans l'ensemble.

Nomination à La Great-West Life

M. Jacques MASSE

● The Great-West Life Assurance Company a annoncé la promotion de M. Jacques Masse au poste de gérant-adjoint d'assurances collectives à Montréal. Vu l'essor qu'a pris ce secteur des affaires de la compagnie dans la province de Québec, M. Masse assistera davantage M. Arthur-S. Boxer, gérant régional de la division des assurances collectives, dans la direction de cette puissante organisation. M. Masse entra au service de la compagnie à Montréal en 1950 en qualité de représentant de la division des assurances collectives. Il fut promu inspecteur-adjoint en 1954. (**)

Greenshields & Co Inc

MONTRÉAL
TORONTO
NEW-YORK
QUÉBEC
OTTAWA
WINNIPEG
SHERBROOKE
LONDON

Courtiers en placements

PRICE HOUSE, QUÉBEC

Filiale:
Greenshields & Co Ltd
Agents de change

Achats et Ventes
OBLIGATIONS et ACTIONS
Spécialités:
Obligations de:
Gouvernements — Municipalités — Institutions Religieuses et Utilités Publiques

J.-N.-E. GRENIER, président
J.-P.-E. RUEL, vice-président
Armand LECLERC, directeur
Marcel ST-LAURENT, directeur
Ed. BARNARD, directeur et secrétaire

GRENIER, RUEL & CIE INC.
TEL.: LA 5-6101 — 71, RUE ST-PIERRE, QUEBEC
Courtiers Valeurs de Placement

1959 — UNE AUTRE ANNÉE DE PROGRÈS

ASSURANCES EN COURS ...... $230,508,442 — ACTIF TOTAL $39,995,899
REVENU TOTAL .... $ 6,745,239 — RÉSERVE POUR POLICES $33,404,689

Versé aux détenteurs de polices et aux bénéficiaires en 1959 . . . . $ 2,350,681
Versé aux détenteurs de polices et aux bénéficiaires depuis la fondation $35,045,502

FAITS SAILLANTS
DU RAPPORT DE 1959

Rendement exceptionnel des placements

Expérience de mortalité favorable

L'actif touche un nouveau sommet

ÉTAPES DE CROISSANCE

REVENU TOTAL	
1919	$ 302,074
1929	1,345,822
1939	1,619,052
1949	3,475,218
1959	6,745,239
ASSURANCES EN COURS	
1919	$ 8,805,175
1929	40,196,496
1939	51,511,803
1949	111,779,222
1959	230,508,442
ACTIF	
1919	$ 729,670
1929	5,170,978
1939	7,895,923
1949	20,082,425
1959	39,995,899

MONTREAL LIFE
INSURANCE COMPANY
SIÈGE SOCIAL: MONTRÉAL

J.-O. Hallé, Gérant
Succ. Québec et District

René de Blois, Gérant
Succ. Centrale, Québec

100 Place d'Youville
Québec, P.Q.

Toronto

(Suite de la page 12)

Wood J A	165	25¾	25	25¾
Woodwd A	210	16⅞	16⅞	16⅞
Wdwd A wts	190	625	605	605
zenith	1300	275	270	275
CURB				
Anglo Nfld	1075	6⅝	6¼	6¼
Asbestos	225	25	25	25
C D Sug	328	14½	14½	14½
C Bronze	70	20¼	20	20¼
C Marconi	600	5⅝	5¼	5⅝
C Paper	1100	38¾	37½	38¾
Dupont	725	21¼	21	21
Int Pap	74	107	107	107
Ogilvie	15	41	41	41
zeller's	10	32	32	32
PETROLES				
Acme Gas	11000	20	19	19½
Am Leduc	2000	10	9½	10
Ball S A	2295	700	680	700
Banff	2000	117	115	117
Bata	500	4½	4½	4½
Britalta	300	256	250	256
Calalta	2500	54	50	54
Calvert	2400	63	62	63
Cal Ed	1900	19¾	19½	19¾
C Oil Lds	1000	120	120	120
C S Pete	6485	385	365	380
C Chieftn	6000	120	105	115
Cdn Dev	1250	330	315	330
C Ex Gas	6600	234	224	229
C High Cr	700	33	33	33
C Homestd	500	80	80	80
C Husky	9806	770	740	770
C Husky wts	900	370	350	365
C Superior	1500	12¼	11¾	11⅞
Cent Del	3300	525	510	520
Charter Oil	500	113	113	113
C Allenbee	1135	5	5	5
C Dragon	2200	29	29	29
C East Cr	1000	40	40	40
C Mic Mac	2050	300	285	290
Con Peak	7000	3	2½	2½
C West Pete	250	330	320	330
Cree wts 58	4680	250	240	250
Dev Pal	1000	82	82	82
Dome Pete	600	805	795	805
Duvex	2500	7	6	6
Dynamic	22300	135	128	135
Fargo	400	405	400	405
Gr Plains	530	10½	10½	10½
Home Oil A	1988	11½	10¾	11
Home Oil B	225	10	10	10
H B Oil G	1275	12½	12⅝	12½
L I Pete	3000	11	11	11
Longpoint	900	47	47	47
Majtrans	5000	2½	2½	2½
Mayfair	200	105	105	105
Medal	4875	205	195	202
Midcon	4800	50	49	50
Mill City	5500	23	23	23
Nat Pete	3000	260	250	250
Northeal	4500	9	9	9
N C Oils	550	275	260	270
Okalta	1100	48	48	48
Pac Pete	8025	11⅞	11½	11¾
Pamoil	1100	36	36	36
Permo pr	3200	74	61	74
Peruv Oils	4900	144	125	140
Petrol	15225	97	93	97
Place	21200	82	78	81
Prairie Oil	100	240	240	240
Provo Gas	15500	242	232	238
Ranger	850	138	137	138
Reef Expl	4000	4	4	4
Royalite	500	855	850	850
Sapphire	1500	64	62	62
Sarcee	700	108	106	106
Secur Free	950	420	410	410
South U	28040	15	15	15
Spooner	4050	15	14	14
Sub Oil	800	122	120	122
Tidal	6100	100	98	98
Triad Oil	600	300	300	300
U Canso vt	300	95	95	95
Un Oils	22830	161	155	159
Wayne	500	9½	9½	9½
Wespac	100	17	17	17
Westates	2250	145	130	145
Wesburne	5225	146	132	145
W Decalta	1275	128	125	126
W Naco	3550	44	42	44
Windfall	3500	10½	9½	9½
Yan Can	1000	4	4	4
CURB				
Dalhousie	1000	20	20	20

Total des ventes: 1,533,000.

MINES				
Abacus	34250	31	30	31
Acad Uran	500	7½	7½	7½
Advocate	4350	330	320	325
Agnico	1962	65	65	65
Akaitcho	8300	38	38	38
Algom	345	10⅝	10½	10½
Amal Rare	1150	8½	8½	8½
Am Nephe	1400	60	60	60
Anacon	3400	55	53	55
Ansil	4800	18	17	17
Area	1000	75	71	71
A Arcadia	6295	40	38	39
Atlin Ruf	2500	10	10	10
Aumacho	2500	8½	8	8
Aumak	15000	12	12	12
Barnat	5300	142	140	141
Base Mets	3100	14	13½	13½
Baska	700	8	8	8
B Duq	2188	18	17	17
Belcher	2700	57	56	57
Bethlm	1300	74	71	71
Bevcon	500	14	14	14
Bicroft	4500	55	53	53
Bouzan	2500	46	46	46
Brunswick	150	330	330	330
Bralorne	755	550	535	540
Buffad	2000	8½	8½	8½
Buff R L	7000	7	7	7
Cable	3003	15	15	15
Cadamet	3025	13	12½	12½
Camp Chib	600	490	480	480
Camp R L	100	14½	14½	14½
C Dyno	4510	30	28	30
C Malart	4200	60	58	60
Candore	1000	14	14	14
Can Erin	8500	90	87	89
Can Met	2380	7	6½	7
Captain	3500	7	7	7
Cassiar	1390	11⅝	11¼	11⅝
Cayzor	1000	37	37	37
Cent Pat	1600	116	114	114
Cheskirk	1000	4½	4½	4½
Chester	7100	32	30	30
Chib jae	1200	38	38	38
Chib M	3000	58	58	58
Chimo	2500	57	55	57
Chrom	3205	470	450	460
Coch Will	1200	320	310	310
Cody Rec	7000	11	10	10
Coin Lake	3500	13	13	13
Con Key	1500	20	20	20
C Bellekeno	1000	5	5	5
Con C Cad	900	4	4	4
C Denison	6350	10¼	980	10
C Den wts	5360	2	1	1½
C Discovery	2500	365	355	360
C Fen	614	25	25	25
C Halliwell	7600	55	53	54
Con Howey	560	247	247	247
C Marben	1000	28	28	28
Con M S	495	18	17⅞	18
C Morrison	2000	20	18	20
C Mosher	5800	144	140	143
Con Negus	2067	14	14	14
C Northld	511	36	36	36
Cons Aue	1000	23½	23½	23½
C Regcourt	1000	8	8	8
Con Sud	3450	31	30	30½
Conwest	200	360	360	360
Cop Man	1000	9	9	9
Coprand	2025	120	118	118
Craigmt	000	380	370	370
Daering	1250	12	12	12
D'Aragon	3000	27	26	26
De Cour	500	11½	11½	11½
Deer Horn	1000	20	20	20
D'Eldona	2000	8	9	9
Delnite	1300	46	46	46
Dome	825	20⅝	20¼	20⅝
Donalda	2400	7½	7	7½
Duvan	3280	13½	13	13½
East Mal	2600	150	145	150
East Sull	700	156	155	155
Elder	3600	120	117	118
Eldrich	1500	17	17	17
El Sol	2000	7½	7	7½
Eureka	27100	30	27	29
Falcon	1030	28¼	28	28¼
Faraday	1500	71	71	71
F West Tung	1500	9	9	9
Fatima	3200	54	53	53
Frobisher	37025	158	140	158
Gaitwin	1500	5½	5	5½
Geco Mines	1065	16¼	15½	15½
Genex	4000	11	10½	10½
Geo Scien	700	75	75	75
Gnt Mascot	1000	26	26	26
Giant Y K	363	11⅞	11⅞	11⅞
Glacier	500	26	26	26
Glenn Uran	2000	5	5	5
G F Min	10500	22	21	22
Goldray	1100	21½	21½	21½
Grondue	200	105	105	105
Gulch	9000	10	9	9½
Gunnar	1068	820	805	820
Gunnar wts	900	24	23	23
Gwillim	1000	5½	5½	5½
Hard Rock	6275	13	10½	13
H of Lakes	3000	8	8	8
Headway	3000	23¼	23	23½
Heath	1000	5	5	5
High Bell	100	130	130	130
Hud Bay	190	46	45¾	45¾
Int Moly	5500	7½	7	7
Int Nickel	1204	95¾	95½	95¾
Irish Cop	3325	128	123	125
Iron Bay	500	255	255	255
Iso	4500	38	37	37
J Waite	1000	31	31	31
Jacobus	10800	112	108	112
Jellicoe	1000	8	8	8
Joliet	2701	25	23	25
Jonsmith	300	12½	12½	12½
Jowsey	3833	34	32	34
Kerr Add	2803	20¾	20¾	20¾
Kilembe	105500	205	155	184
Kil C wts	60200	42	25	42
Kirk Min	2000	37	36½	36½
Labrador	377	22½	22	22½
Lake Cin	1500	70	70	70
L Shore	110	415	415	415
Lamaque	1000	330	325	330
Langis	1000	71	70	71
Leitch	1200	141	140	140
L L Lac	4600	184	180	180
Lorado	3500	26	26	26
Lorado wts	150	4½	4½	4½
Lyndhst	5000	14	13	13
Lynx	1000	8	8	8
Macassa	100	260	260	260
Macdon	2000	21	21	21
Madsen	1900	310	305	310
Magnet	500	7	7	7
Malartic	6275	88	82	82
Maralgo	2500	13	13	13
Marcon	1750	9	9	9
Maritime	10800	86	84	84
Martin	5500	31½	31	31
Matatch	2500	7½	7¼	7½
Mc Intyre	235	26½	26	26
Mc Wat	1500	37	36	36
Mentor	1000	15	15	15
Merrill	5300	79	77	79
Meta Uran	5000	9	8½	8½
Midrim	1200	63	63	63
Milliken	4940	83	81	81
Moneta	600	69	69	69
Mt Wright	20559	52	50	52
Nama Cr	500	14	14	14
Nat Expl	3000	5	4½	4½
New Alger	1500	5	5	5
New Bid	9000	10	9	9½
New Cal	1200	37	37	37
New Delhi	1000	10½	10½	10½
N Dicken	2900	295	290	295
N Goldvue	2000	5	5	5
N Harri	3000	11½	10	11½
New Jason	1025	6	6	6
Newlund	4750	18	15	18
N Man	17100	63	60	60
Nipissing	1100	105	105	105
Noranda	1065	41	40¼	40½
Norgold	1000	5	5	5
Norlartic	1000	22	22	22
Normetal	325	300	300	300
Norpax	2000	10	10	10
N Gate	1022	54	53	53
N Coldstrm	2500	90	82	85
Northsp	3242	82	80	80
Norsp A wt	2500	35	34	34
North Can	540	111	111	111
Norvalie	500	12	12	12
O'Leary	1300	13	13	13
Opemiska	1740	580	560	560
Orchan	24900	104	98	104
Osisko	2500	31	30	31
Pamour	2000	61	61	61
Patino M	200	320	320	320
Patino wts	100	24	24	24
Pato	200	275	275	275
Paymast	3000	19	19	19
Peerless	9400	23	22	22
Perron	2000	18	18	18
Pick Crow	3435	85	85	85
Pitch Ore	6500	5½	5½	5½
Portage	8400	69	67	67
Pow Rou	1050	35	35	35
Preston	1000	380	375	380
Pronto	420	265	260	265
Pros Air	1500	50	50	50
Que Ascot	583	15	15	15
Que Chib	1300	22	21	22
Que Cop	1200	15	14½	15
Que Lab	9500	3½	3½	3½
Que Lith	440	270	270	270
Q Metal	2200	47	46	46
Qunston	1000	13	13	13
Quemont	295	905	900	905
Radiore	15300	68	65	66
Rayrock	1300	49	49	49
Realm	4500	30	28	28
Rexspar	2000	29	26	29
Roche	2000	12	11	12
Rockwin	1000	21	21	21
Sand Riv	29700	11	8½	10½
Sherritt	5294	285	273	275
Sil Stand	2000	26	26	26
Siscoe	2500	97	95	95
Stdcona	1000	8	8	8
Stanleigh	358	30	30	30
Stanlgh wts	720	7½	7½	7½
Stanrck	625	30	30	30
Starratt	8500	6	6	6
Steep R	2092	10⅝	10⅝	10¾
Sud Cont	4500	6	5	6
Sullivan	1600	165	163	165
Sunburst	1500	14½	14	14
Teck H	925	182	178	180
Temag	3000	144	140	144
Thom L	16700	85	69	85
Tiara	2000	5	5	5
Tombill	3500	46	45	45
Torbrit	5000	30	27	27
Trans Res	2000	14½	14½	14½
Trin Chib	1075	13	13	13
U Mining	1000	20	20	20
U Asbestos	2050	385	375	375
Un Keno	300	580	575	580
Un Fort	1875	20	19	19
Upp Can	2100	110	110	110
ventures	590	23¾	23½	23¾
violam	200	147	147	147
Waite Am	1225	610	600	605
Weedon	4300	5½	5	5½
W Malar	5500	5	4½	5
W Surf In	4500	22	21½	21½
Willroy	5500	130	125	130
Wiltsey	9500	10½	10	10
Wr Harg	150	127	127	127
Yale Lead	2500	17	17	17
Y K Bear	766	104	102	103
Young H G	3300	79	78	79
zenmac	2750	22	22	22
CURB				
Pend Ore	200	280	280	280
Yukon Con	1500	66	66	66

CORRECTIONS —

INDUSTRIES				
Bright T G	100	45¼	45¼	45¼
C Bal A wts	130	580	575	580
Gatolneau	270	35½	35¼	35½
C Bal A	5	11½	11½	11½
PETROLES				
W Cdn O G	5225	146	132	145
Place	21200	82	78	81
MINES				
Con M S	495	18½	17⅞	18½
Conkey	1500	20	20	20
Int Nickel	1204	96	95½	95¾
Langis	1500	71	70	71

TITRES LES PLUS ACTIFS —

TITRES	ventes	haut	bas	ferm.
INDUSTRIES				
Creativ Tel	13935	11½	10½	11
Tr Can P L	8410	23¼	22½	23¼
B A Oil	7174	31½	30⅝	31
Que N Gas	5960	16	15¾	16
Tr Mntn	4780	9⅝	9½	9⅝
PETROLES				
South U	28040	15	15	15
Un Oil	22830	161	155	159
Dynamic	22300	135	128	135
Place	21200	82	78	81
Petrol	15225	97	93	97
MINES				
Kilembe	105500	205	155	184
Frobisher	37025	158	140	158
Abacus	34250	31	30	31
Sand River	29700	11	8½	10½
Eureka	27100	30	27	29

Annonces

(Suite de la page 15)

Réparations de laveuses

VENTE BEATTY SERVICE

Réparation de laveuses Beatty, Connor, Bendix. Pièces pour toutes marques. QUEBEC SERVICE DE LAVEUSE, INC. 351, boul. Charest-est, Québec — LA 2-2724.

2755-9-2 (mar.j.s. au 7-4) 188A

Réparations de meubles

REMBOURRAGE DE MEUBLES. — LA 5-5347 — Chesterfields, divans studios, meubles antiques, rembourrage général et réparation de toutes sortes. Ouvrage garanti. — ULRIC POULIOT, prop., 237, St-Luc, Tél.: LA 5-5347.

123150—15-8 (mar.j.s. au 15-8) 189

Spécialistes

Dr LEO ROBERT

EX-ELEVE DES HOPITAUX DE PARIS. — Spécialités : Maladies vénériennes, maladies de la peau et du cuir chevelu. 24, COTE DU PALAIS, Tél.: LA 2-1003.

2827—11-2 (mar.j.s. au 9-4) 202

Tabac en feuilles

FUMEURS, ATTENTION ! J'ai les meilleurs tabacs en feuilles plus bas prix du marché. Gros, détails. Liste de prix sur demande. Spécial : Tabac à cigarettes, une demi-livre $1.30, 4,000 tubes $1.00 — RENE ST-JEAN, 304, de la Couronne, Québec.

2581—2-2 (mar.j.s. au 31-3) 204

Télévision à vendre

LOT TELEVISIONS reconditionnées à vendre, garantie d'un an, $59., $69., etc.. Système de location 3 mois crédité sur achat. Faites recharger votre grosse lampe $5.00 ou une neuve RCA Victor $29.95. Service Plante & Gagnon Electronique, 773, St-Vallier-Ouest, MU 1-5496.

3380—4-3 (1 ms) 209-B

TELEVISION modèle récent, partir de $59.00, etc.. Garantie d'un an. Système de location trois mois crédité sur achat. R. M. Electronique, Enr., 460, St-Vallier-Ouest. — LA-9-3522.

3381—4-3 (1 ms) 209-B

Terrains à vendre

CHARLESBOURG

Terrains pour construction immédiate ou future par le constructeur de votre choix — $0.25 le pied carré, jusqu'à trois ans pour payer — sans intérêt.

STE-FOY

Quelques lots encore disponibles dans notre développement de la Côte Ross.

GIFFARD

RUE ST-SAMUEL. — $25.00 par mois seulement, sans intérêt.

QUEBEC LAND & REALTY COMPANY

LA 5-9602

3681—16-3 (6 fs) 210

ST-RODRIGUE, 100 beaux terrains près église, école, différentes grandeurs, égouts, aqueduc. 10% comptant, 1% par mois. Hâtez-vous pour un meilleur choix. ODILON HAMEL. Tél.: MA 3-2767.

3697—17-3 (j.v.s. au 13-5) 210

RUE SEIGNEURIALE, Beauport, plusieurs grands terrains à vendre. S'adresser MAURICE TALBOT, 145, Seigneuriale, Beauport. TEL.: MO-1-1615.

3600—12-3 (1 ms) 210

ORSAINVILLE, terre à vendre pour lots à bâtir. Tél.: MA 3-1141.

3642—15-3 (6 fs) 210

Terre à vendre

RIVE-SUD, 90 arpents, 19 bêtes à cornes, roulant, tracteur, lait vendu nature. Ecrire CASIER 418, L'ACTION CATHOLIQUE, Québec.

3307—5-3 (12 fs) 212

Tissage

TISSAGE DOMESTIQUE général. Catalogne laizes, tout genre de travail au "métier domestique". Mme Eugène OUELLET, 350, 1ère AVENUE, Orsainville. Pour téléphone, consulter annuaire.

3365—3-3 (mar.j.s. au 30-4) 213B

Change étranger

Cours compilés par la Banque de Montréal et fournis par la P. C.

Etats-Unis (dollar)	$0 95⅛
Angleterre (livre)	2.67
Belgique (franc)	.0191⅝
Belgique (franc)	.133
Tchécoslovaquie (cour)	.001946
France (franc)	.2291
Allemagne (mark)	.2534
Hollande (florin)	.2534
Italie (lire)	.00434
Mexique (peso)	.0763
Norvège (cour)	.1337
Suède (cour)	.1846
Suisse (franc)	.2203
vénézuéla (bolivar)	.2865

(Cours Nominaux).

LÉVIS et la Banlieue

L'ACTION CATHOLIQUE A LEVIS

ABONNEMENTS :
Robert Breton
245, rue Wolfe
Tél.: TE 7-1922

NOUVELLES :
Tél.: TE 7-6118

ANNONCES CLASSEES :
Québec : LA 2-4771

ANNONCES COMMERCIALES :
Robert Breton
245, ue Wolfe
Tél.: TE 7-1922

SERVICE T.V

TUBE ECRAN '21' $39.95

Installation et transport compris

NOREAU ELECTRIQUE LTEE

44, St-Louis, Lévis

Le jour : TE 7-9321
Le soir TE 7-5589

A vendre — Divers

DECORATION D'INTERIEUR

Profitez de ce service gratuit en consultant notre spécialiste

M. Albert Turmel, D.B.A.

NOREAU ELECTRIQUE Ltée

44, rue St-Louis, Lévis

Tél.: TE 7-9321

3-3 (mar.j.s. au 30-4) 21 C.L.

SINGER MACHINES A COUDRE

ASPIRATEURS ELECTRIQUES et polisseurs à planchers, prix à compter de $59.50. Démonstration gratuite à domicile. — Cercle de Couture Singer, 75, Côte du Passage, Lévis. TEL.: TE 7-4181.

3421—7-3 (1 ms) 21 C.L.

Avis divers

JE NE ME RENDS aucunement responsable des dettes contractées par mon épouse née Marie-Berthe Pelchat de St-Bernard et de mes enfants. Signé Joseph Forgues, 12, rue Ste-Marie, Lévis.

3713—17-3 (1 fs) 25 C.L.

Logements à louer

ST-ROMUALD, face Ste-Foy, 4, 5 ou 7 pièces, plus chambre de bain, chauffé ou non. SUPER-MARCHE OLIVIER — TE 9-9408.

3615—12-3 (6 fs) 118 C.L.

Maisons à louer

MAISON SEULE NEUVE, 5 pièces, plus chambre de bain, chauffée. S'adresser Lionel Ouellet, 5, rue Robitaille, St-David, cté de Lévis.

3711—17-3 (6 fs) 126 C.L.

Maisons à vendre

A VENDRE MAISON 2 logements, située dans le centre de la ville. Chauffage central, un logement 8 pièces, libre à l'acheteur le 1er mai. S'adresser à 5, St-Thomas, Lévis. TE 7-4940.

10-3 (j.s. au 2-4) 127 C.L.

Denrées

MONTREAL. —(P.C.)— Cours des denrées transmis à Montréal hier par le ministère fédéral de l'Agriculture :

Oeufs : Prix de gros aux centrales de campagne, cageots de bois, extra-gros, 39; A gros, 38; A moyen, 37; A poulette, 33; B, 30; C, 20. Arrivages : 109.

Fromage : Livré à Montréal, ciré, arrivages courants, québecois blancs, 31; coloré, 31¼; en gros, québecois blanc, 32; coloré, 32¼; arrivages courants, ontarien blanc franco de la centrale de classement, 32; coloré, 32.

Pommes de terre : Ile-du-Prince-Edouard, 2.90-3.10 les 75 livres; N.-B., 2.75-2.90 les 75 livres; Québec, 2.50-2.65 les 75 livres; Maine, 1.90-1.95 les 50 livres; Floride rouges, 3.50 les 50 livres; Floride blanches, 3.25 les 50 livres.

Décès de dame Philias Denis. — Le 16 mars 1960, à l'âge de 64 ans, 11 mois, est décédée dame Antoinette Couture, épouse de feu Philias Denis demeurant à 32 rue St-Onésime, Lévis.

Elle laisse pour pleurer sa perte: un fils, Yvan Denis, Québec; ses filles: Mme Alphonse Renaud (Rolande), Lévis; Mme Raymond Dumont (Charlotte), Lauzon; ses gendres: MM. Alp. Renaud et Raymond Dumont ; son beau-frères, M. Joseph-Arth. Morneau, Lévis ; sa belle-fille, Mme Yvan Denis (Marguerite Blanchet); une soeur, Mme Vve Edouard Girard, Québec; ses belles-soeurs, Mme Edm. Morency, Québec et Mme Vve Octave Couture; ses petits-enfants, Denis et André Renaud, France Denis; ses tantes : Mme Vve Gaudiose Prévost, Lauzon; Mme Vve Pierre Dumont, Lauzon.

Funérailles samedi à 9 h. Départ des salons funéraires Gilbert et Turgeon Ltée 9 rue Commerciale à 8 h. 45 pour l'église de Christ-Roi et de là au cimetière Mont-Marie.

Pèlerinage à l'Oratoire Saint-Joseph. — MM Louis Ruel et P.-O. Plante organisent un pèlerinage à l'Oratoire St-Joseph, à l'occasion de la fête du père de Jésus. Le départ se fera à 5 h. 30 a.m. de la paroisse Ste-Bernadette ,et le retour s'effectuera à 3 h. 30 p. m. de Montréal. Le prix du voyage a été fixé à $6.50 aller et retour. Pour de plus amples informations, communiquer avec M. Ruel TE 7-6249 et M. Plante, Tél.: TE 7-6256.

Rues à sens unique. — Le chef de Police de Lauzon, M. Patrick Dumos, demande la coopération des conducteurs de véhicules-moteurs et à traction animal, afin de respecter le sens de la circulation des rues à sens unique prsentement indiqué, soit: la rue Caron, du nord au sud, jusqu'à Cyrille-Ruel; St-Ignace, ouest et est ; Botrel, entre St-Joseph et Wolfe, du sud au nord; St-Dominique, de l'intersection de la rue Samson, à la rue Wolfe, soit du sud au nord. Le chef de police entend, par ces changements, faciliter une circulation qui devient toujours de plus en plus dense, surtout à l'heure où les travaillants sortent des chantiers.

Au Couvent Jésus-Marie, Lauzon. — Cordiale invitation est faite à toutes les Anciennes du Couvent Jésus-Marie et à toutes les personnes qui s'intéressent aux oeuvres de leur Amicale pour la partie de cartes annuelle qui aura lieu mardi, le 29 mars prochain, à 8 h. p.m.

Funérailles de Mme Vve Alexandre Warren. — Lundi dernier, le 14 mars, au milieu d'un nombreux concours de parents et d'amis, ont eu lieu en l'église de Lévis, les funérailles de dame Léontine Caron, épouse de feu sieur Alexandre Warren, décédée le 9 courant à l'âge de 82 ans et 9 mois.

La levée du corps fut faite par Mgr Joseph Gingras, curé de la paroisse. Le service a été chanté par le R. P. E. Journeault, rédemptoriste, assisté comme diacre et sous-diacre de MM. les abbés Irénée Tessier et Ls-Ph. Hallé, vicaires de la paroisse.

Au choeur: Mgr Jos. Gingras, curé, MM. les abbés Camille Giasson, curé de St-Daniel de Frontenac; Joseph Lachance, André Poitras et Gérard Labbé.

La chorale paroissiale sous la direction de M. G.-A. Dussault, M. Christophe Gagnon touchait l'orgue.

La croix était portée par M. J.-A. Dorval.

Conduisaient le deuil: son gendre, M. Claude Journeault; son beau-frère, M. J.-Roland Warren, n.p.; ses neveux, MM. Benoit Warren, n.p., Lorenzo Caron, André Warren et Pierre Caron.

Dans le long cortège on remarquait: capt. Ls-Jos. Giasson, MM. Eugène L'Hébreux, J.-B. Ruel, Roland Roy, Marcel Roy, Gérard Blais, Gaston Dorval, et une foule d'autres.

Après la cérémonie funèbre, les restes mortels furent conduits au cimetière Belmont de Québec et inhumés dans le terrain dela famille.

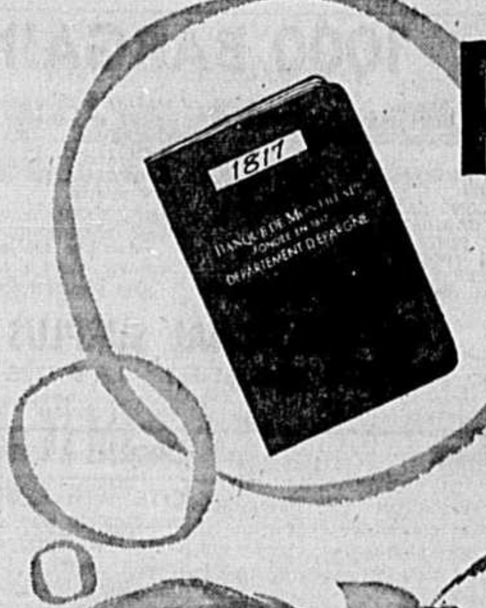

PAS BESOIN DE COMPTER DES MOUTONS

Cette charmante jeune femme laisse cela aux bergers. Elle dort en paix car elle n'a aucun souci. Toute sa famille dort également en paix car il n'y a rien qui puisse assombrir l'horizon de ce petit monde. Celui-ci, en effet, n'a jamais d'embarras d'argent depuis que la maman l'a amené à se constituer une réserve d'économies à "Ma Banque". Que de beaux rêves on peut faire lorsqu'on connait une telle tranquillité d'esprit! En faites-vous?

MON ARGENT, JE LE METS À... "MA BANQUE"
POUR 2 MILLIONS DE CANADIENS
B de M

BANQUE DE MONTRÉAL

La Première Banque au Canada...
La première pour l'épargne

AU SERVICE DES CANADIENS DANS TOUTES LES SPHÈRES DE LA VIE DEPUIS 1817

FEUILLETON

L'Etranger du Yacht Blanc

MARIANNE ANDRAU

L'ACTION CATHOLIQUE

me, des enfants comme celui que vous prétendez être votre fils, et qu'il ne faut pas effrayer".

—"Il a repris sur un ton plus bas:

—"Je ne prétends pas, monsieur, je suis le père du petit Charles qui vous a été amené. Je m'appelle Mark Ellington, je suis citoyen anglais, mon fils se nomme Charles Ellington. Personne n'a le droit d'en disposer sans mon consentement".

—"Si vous êtes le père de cet enfant, que vous puissiez le prouver, il vous sera rendu sans aucun doute, monsieur. Mais jusqu'ici je ne vois pas clair dans cette affaire".

"Comment se fait-il que, fortuné comme vous avez l'air de l'être, et libre, vous ayez installé votre enfant loin de vous dans l'appartement si modeste d'une Mlle Rivet. Et que vous soyez resté si longtemps sans prendre de ses nouvelles qu'une inconnue a pu le garder chez elle trois mois?"

"Il a eu l'air troublé.

—"Il est faux", a-t-il affirmé, "que Mlle Christiane Marnier n'ait pas eu de nouvelles de moi. J'ai communiqué avec elle, au sujet de mon fils... dès que je l'ai pu. Je voyage beaucoup (il avait l'air vraiment très embarrassé). Je n'ai pas eu la possibilité jusqu'ici de m'occuper personnellement de Charles..."

Gérard, d'un geste, interrompit le directeur:

—"Pardonnez-moi, monsieur, vous avez bien dit "jusqu'ici", Mark Ellington a dit "jusqu'ici"?...

—"Il a précisé "jusqu'ici".

—"Mais alors", dit Gérard, n'osant croire, "nous pourrions espérer avoir gagné. Nous pourrions espérer que le petit Charles..."

—" ...Serait repris par son père et vivrait désormais avec lui. J'ai tellement poussé M. Mark Ellington dans ses retranchements, je l'ai tellement harcelé de questions auxquelles il ne pouvait répondre, que finalement il s'est effondré. Il m'a avoué la vérité".

"Si vous ne pouvez supporter la présence de votre fils, monsieur", lui ai-je dit alors, "si vous ne voulez pas le confier du moins à votre famille, si cet enfant doit souffrir de ces changements perpétuels si néfastes aux petits que nous nous efforçons d'épargner aux nôtres, alors, monsieur, je ne vous rends pas votre enfant".

—"Vous n'avez pas le droit, monsieur", a-t-il balbutié.

—"C'est ce qui vous trompe", ai-je affirmé avec assurance. "Je saisirai la justice française et la justice anglaise. Vous serez déchu de la puissance paternelle. D'autres joueront auprès de cet adorable petit Charles le rôle que vous auriez dû normalement jouer et que vous refusez".

"Je crois bien", dit en souriant le directeur, "que je m'avançais un peu en déclarant tout cela d'un ton péremptoire. Mais l'effet désiré semble s'être produit".

Gérard écoutait de toutes ses oreilles.

—"M. Ellington, a eu l'air de réfléchir. Il m'a dit d'une voix grave: "Vous pouvez me rendre mon fils, monsieur. Je crois que désormais je m'en occuperai".

—"Vous croyez?" ai-je demandé d'un air qui prouvait que Crarles ne serait pas rendu sur de vagues promesses".

—"Je le crois profondément, monsieurs", m'a dit Mark Ellington. A ce moment-là, s'il était profondément ému, il était calme et avait l'air sincère. "Le fait que je ne fais pas de grands serments aussi faciles à formuler qu'à ne pas tenir devrait vous inspirer confiance. J'ai eu, pourquoi vous le cacher, un vrai choc en apprenant le geste fait par cette petite chipie de Mlle Marnier".

"J'ai voulu protester".

—"Non, je vous en prie, monsieur le directeur, je ne vous écouterai pas sur ce point. Mlle Marnier a voulu me faire du mal parce que je l'avais blessée, à tort peut-être, mais pas tellement puisqu'elle a révélé sa vraie nature".

Le directeur, confus, s'excusait auprès de Gérard:

—"Vous direz surtout bien à votre amie, monsieur, que je sais désolé de l'avoir laissée injurier ainsi, surtout sachant ce qu'elle a fait, mais, n'est-ce pas ,si j'avais révélé notre complot commun, je risquais d'en compromettre les résultats.

—"D'accord", dit Gérard. "Christiane comprendra très bien".

En fait, il savait que la rancune de Mark Ellington serait pénible à son amie, mais ne voulait-elle pas avant tout le bonheur du petit Charles et cela, il semblait que l'on fût sur le point de l'obtenir.

—"Quand je dis, pe crois que ce "choc" récent a changé mon attitude envers mon fils, je ne me trompe pas. L'idée de le revoir dans un instant ne me rebute plus en aucune façon. J'ai eu tellement peur pour lui, je me suis tellement accusé durant toute cette nuit, imaginant ses larmes solitaires, me rappelant pour me torturer ses angoisses au chevet de Mlle Rivet mourante... Je n'aurai pas assez de toute ma vie, non pour qu'il me pardonne, mais pour que je me pardonne à moi-même tout cela.

"L'idée que d'autres prendraient ce petit bonhomme que ma femme m'a laissé dans les bras, qu'il les aimerait peut-être, qu'il les appellerait papa et maman, a dû m'ouvrir définitivement les yeux. Mais ceci n'est certainement que l'aboutissement d'une évolution que je sentais confusément en moi. Ces derniers temps je m'occupais sans cesse de ce petit sans avoir le courage de le rencontrer. Je me suis longuement renseigné sur cette Mlle Marnier qui s'occupait de lui. Quel que soit son caractère, je suis obligé de reconnaître qu'elle donnait à Charles des soins dévoués. J'ai suivi mon enfant lui donnant la main; je l'ai espionné quand il jouait, malgré ce mal que cela me faisait et qui m'obligeait à m'enfuir quand il s'approchait trop près de moi".

"Là, Mark Ellington s'est tu. Et tout à coup, son visage s'est éclairé d'un sourire qu'il devrait bien retrouver maintenant car, vraiment, cela le transforme d'une façon extraordinaire. Dites-moi, il est très séduisant, ce marin inconsolable!"

(à suivre)

L'ACTION CATHOLIQUE

Autorisé comme envoi postal de la deuxième classe ministère des Postes Ottawa
Membre de L'A.B.C. et de la Presse Canadienne
Propriété de L'ACTION SOCIALE CATHOLIQUE JOURNAL QUOTIDIEN
Place Jean-Talon, Québec
Imprimé et édité par la Compagnie de publication L'ACTION SOCIALE LIMITEE
Place Jean-Talon, Québec
Tél.: Echange privé LA 2-4771
Charles-H. Robitaille, gérant général

Pour toute annonce classifiée acceptable par téléphone, signalez
LA 2-4771
et demandez le local 4

TARIF DES ANNONCES CLASSEES

Naissances, fiançailles, prochain mariage, décès, service anniversaire, grand'messe, messe de requiem, remerciements pour sympathie, $1.50 par insertion selon la formule ordinaire, et chaque mot additionnel, trois cents.

Les avis de naissances, fiançailles et prochains mariages sont publiés sous la rubrique "La Vie Sociale"; les autres, dans l'avant-dernière page.

Reconnaissance ou remerciements pour faveurs obtenues : 50 cents.

Toute autre annonce classifiée

Une insertion de 25 mots ou moins : 0.50 cents par insertion, six insertions consécutives pour le prix de cinq; chaque mot additionnel — dépassant 25 mots — deux cents du mot par insertion. En-tête en noir, 25 cents additionnels par insertion; titre caractère plus gras que le 8 point — maximum 14 points, chaque ligne comptant pour un titre.

Annonces aux mois, quatre fois le prix de six insertions pour 26 insertions consécutives, moins 10%.

Surcharge pour les annonces classifiées avec vignettes, double tarif.

Les annonces composées dans un caractère autre que le 8 points et apparaissant dans les pages des annonces classifiées sont chargées à la ligne agate et comme suit :
1 insertion : 12 cents la ligne agate.
6 insertions consécutives : 10 cents la ligne agate.
25 insertions consécutives ou plus : .09 cents la ligne agate.

Les annonceurs n'auront droit qu'à un seul changement de copie par semaine.

Les annonces provenant de la campagne et réclamant un casier devront être accompagnées de 5 cents pour frais d'expédition du courrier.

Toutes les annonces doivent être données la veille, à l'exception des avis de décès que nous acceptons jusqu'à 10 heures a.m. pour publication le même jour.

Nous n'acceptons aucun avis de naissance, fiançailles ou mariage, communiqué par la poste ou le téléphone; il en est de même pour les avis sans nom responsable.

Les annonces provenant du dehors de la ville sont strictement payables d'avance.

AVIS DE DECES

Tous les entrepreneurs de pompes funèbres de la ville et de la banlieue acceptent pour notre journal les avis de décès qu'on veut faire publier.

Pour votre commodité

Vous pouvez toujours donner ou payer toute annonce classée, aux mêmes prix et conditions qu'à nos bureaux, en vous adressant à l'un des endroits suivants :

RENE DION
208, ST-VALLIER-OUEST
Tél.: LA 4-0473

TABAGIE CARTIER
Coin Cartier et Fraser
Tél.: LA-4-9944

TABAGIES J.E. GIGUERE
375 est, St-Joseph — Tél.: LA 3-0738
115 est, St-Joseph — Tél.: LA 4-1103
61, rue Buade — Tél.: LA 3-9004

TABAGIES JOS. COTE LTEE
Hôtel St-Roch — Tél.: LA 2-3921
26, rue St-Jean — Tél.: LA 4-0574
17, rue Buade — Tél.: LA 2-0288
95 ouest, St-Joseph — Tél.: LA 4-0592
1199, 4ème Avenue — Tél.: LA 4-0350
695 est, St-Joseph — Tél.: LA 4-0454
417 est, St-Vallier — Tél.: LA 4-0322
303 est, St-Joseph — Tél.: LA 4-0054
154, rue St-Jean — Tél.: LA 2-0594

Tarif d'abonnement

LIVRAISON PAR PORTEUR
Semaine .25

1 mois	3 mois	6 mois	12 mois
$1.00	$2.75	$5.00	$10.00

LIVRAISON PAR LA POSTE

1 mois	3 mois	6 mois	12 mois
$1.00	$2.75	$4.75	$9.50

AUX ETATS-UNIS

1 mois	3 mois	6 mois	12 mois
$1.00	$3.00	$5.25	$10.50

Hebdomadaire, partout au Canada (journal du vendredi sans supplément) $4.00 par année
Angleterre et possessions anglaises — Quotidien : $10.50 par année
Angleterre et possessions anglaises — Hebdomadaire : $5.00 par année
Autres pays étrangers — Quotidien : $15.00 par année
Autres pays étrangers — Hebdomadaire : $7.50 par année

A vendre — Divers

JAWA — JAWA
DISTRIBUTEUR
JAWA WHIZZER CLEAN-EASY
MOTEURS HORS-BORD
WEST-BEND ET MERCURY

Pièces électriques pour toutes marques. Batteries. Chaînes, bearings, pneus et tubes toutes les grandeurs, pistons et rings. Accessoires de toutes sortes. Atelier de réparation des mieux équipés. Perçons les cylindres, soudure métal blanc reconditionnons les crank-shafts. Nous faisons la réparation de scies à chaîne, tondeuses à gazon.

JOBIN MOTOR CYCLE REG'D
55 Blvd. Charest est
Québec. Tél.: LA 9-3462

PIECES ACCESSOIRES
Importateurs

Attention spéciale aux marchands de l'extérieur
LESSARD BICYCLES
....279, Route de l'Eglise....
............Ste-Foy et............
46, St-Vallier Est, Québec
3-3 (mar.j.s. au 30-4) 21

CROTEAU LTEE
MEUBLES neufs et usagés. Nos bas prix font sensation. — 154, DU ROI-EST, Québec. Tél.: LA 5-9426.
2966—18-2 (1 ms) 21

1000 BARGAINS

MONTRES Timex	$5.95
CANOT CAOUTCHOUC	$29.95
FER A REPASSER DE VOYAGE	$1.98
MICROSCOPE 200 FORCES	$1.00
PANTALONS CAOUTCHOUC	$2.98
RADIO CRISTAL	$0.98
RASOIR PHILLISHAVE dernier modèle	$18.95
LUNETTES D'APPROCHE (longue vue 7 x 50)	$19.95
RADIO 2 transistors avec étui et batterie	$9.95
GOURDES	$1.49
GAMELLES	$1.59
COUTEAUX DE SCOUT 6 utilités	$1.49
SAC DE COUCHAGE EN NYLON ET CAOUTCHOUC avec fermeture-éclair 100 pouces	$5.95
TENTE GENRE touriste 9 x 9, avec plancher, châssis et porte	$29.95

NATIONAL SURPLUS
840, BOULEVARD CHAREST-EST LA 4-7726 QUEBEC 2
3728—17-3 (1 fs) 21

Avis divers

JE NE ME TIENS pas responsable des dettes contractées par mon fils Henri-Louis Larivière. Signé M. Henri Larivière, St-Zacharie, cté de Dorchester.
3714—17-3 (3 fs) 25

Bois, huile

A.-B. FORTIN — Bois de chauffage de toutes sortes; aussi huile à brûleurs. — Cour : 15, rue Marie-de-L'Incarnation. — Rés.: 12, rue Marie-de-L'Incarnation. — Tél.: LA 7-7490.
3180—25-2 (1 ms) 29

Brûleurs à l'huile

BRULEURS A L'HUILE
EUG. DESROCHES, FILS LTEE
LYNN, BREESE, KEMAC, fournaise Coleman, Duo-Therm. Gros et détail. Distributeur autorisé huile à poêle traitée Kleen-Flo. — EUG. DESROCHES, FILS, LTEE, 569, ST-VALLIER-OUEST. Tél.: LA 5-4946.
3495—9-3 (1 ms) 35-A

NETTOYAGE $4.00
VENTE AUX PLUS BAS PRIX du marché des bruleurs Lynn, ABC Victor, Kemac et Boston Breeze. Réparations de carburateurs. — L. PARENT, 198, 3ème Avenue, LA 4-4990.
3134—23-2 (1 ms) 35-A

Bureaux à louer

BUREAU A LOUER
(COMMERCIAL)
500 pi. à 2,500 pi. plancher
Divisions et réparations au choix du locataire. Service d'ascenseurs. —
Stationnement facile.
EDIFICE GUILLEMETTE
466, DE LA COURONNE, CH. 214
3205—25-2 (1 ms) 37

BUREAUX POUR PROFESSIONNELS agents, salles, etc., 31, McMahon, coin d'Auteuil, près carré d'Youville. — MU 1-5408; soir : LA-7-2814.
3419—5-3 (1 ms) 37

Chambres à louer

CITE UNIVERSITAIRE, chambre meublée ou non, chauffée, commodités, cuisinette, ensoleillée, entrée privée, autobus, personne aimant tranquillité. Villa Marie-Anne, 2380, chemin Ste-Foy. MU 3-8386, matin-soir.
3535—10-3 (1 ms) 44

Chevaux à vendre

Toujours en main grandes quantités de chevaux, venant de l'Ontario, livraison par vanne à Québec et N.-B. Achetons aussi tous chevaux pour abattre.
ALYRE LABRIE, LTEE
PINTENDRE, LEVIS
Tél.: Bureau TE 7-7124
Rés.: TE 7-6813 — TE 7-7124
3525—10-3 (1 ms) 55

Chirurgiens — Dentistes

Dr ALPHONSE DION
CHIRURGIEN-DENTISTE
24, côte du Palais — LA 2-2153
2575—2-2 (mar.j.s. au 31-3) 57

Clavigraphes

CLEMENT & CLEMENT, INC., 511, est, boul. Charest. Tél.: LA 5-4825. Agents exclusifs clavigraphes Underwood. Location $6. par mois ou $15.00 par 3 mois. Réparons, vendons machines à écrire et additionner toutes marques rubans, carbones, fournitures bureaux.
3075—22-2 (1 ms) 60

REPRESENTANT "EVEREST" — Portatifs : $69.50, 2 couleurs de ruban, réguliers, 12 pces, $209.50. Machines à calculer et à additionner "Everest". UNIVERSAL BUSINESS MACHINE, 341, rue Nicolet. Tél.: MO 1-2170.
3003—18-2 (1 ms) 60

E. LACOULINE — Clavigraphes Royal, 660, côte d'Abraham. Tél.: LA 4-1869. — Location clavigraphes $6. par mois ou 3 mois $15. — Réparations, vente clavigraphes. Accessoires bureau.
3559—11-3 (1 ms) 60

Clavigraphes

CLAVIGRAPHES DE TOUTES MARQUES A LOUER — $6.00 par mois ou 3 mois pour $15.00. GERALD MARTINEAU, 480, DORCHESTER, Québec. TEL.: LA 5-5158.
3558—11-3 (1 ms) 60

LOCATION DE CLAVIGRAPHES $6.00 par mois ou 3 mois pour $15.00 — GERARD POULIN, INC., Ameublement de bureau, 770, côte d'Abraham, Québec. LA 2-6876.
3566—11-3 (1 ms) 60

Déménagements

QUEBEC TRANSPORT
620, Arago-ouest. Tél.: MU 3-0912
DEMENAGEMENT de tous genres et n'importe où. Outillage moderne. Une des plus vieilles compagnies de déménagement à Québec. Assurance.
2699—6-2 (mar.j.s. au 5-4) 73

Dentistes

Dr LEONCE LESSARD, chirurgien-dentiste, ex-externe de Forsyth-Dental Infirmary, Boston. — Fermé les mardis et jeudis soir. — 571, 3ième AVENUE, Québec. Tél. Bur., LA 4-3312 — Rés.: LA 7-3375.
3288—1-3 (1 ms) 74

Ecoles

UN METIER EN QUELQUES MOIS
PREPAREZ-VOUS un avenir stable et rémunérateur. Un métier "AVIRON" vous donne sécurité et avancement. Les cours "AVIRON" comprennent : Auto mécanique, soudure dessin industriel, diesel, lectures des plans, radio et TV, réfrigération, débossage, électricité, machiniste et autres, 1ère leçon gratuite. Serez-vous notre 2,000ième étudiant cette année? Demandez sans obligation notre brochure en couleurs donnant plus amples détails. Jour, soir. Cours par correspondance. AVIRON INSTITUT TECHNIQUE, 225 Est, boul. Charest, ch. 116, Québec. Tél.: LA 9-2025. AVIRON se spécialise dans l'entrainement industriel et technique depuis 1939.
(l.mar.j.s. au 2-4) 81
2925—15-2

BART SCHOOL
751, COTE D'ABRAHAM, QUEBEC. Jour, soir. Spécialité : conversation anglaise. Cours commercial anglais, français. POUR ENTREVUE. Tél.: LA 2-5889 — LA 2-6160 — OL 3-1853.
3049—19-2 (1 ms) 81

INSTITUT THOMAS
1070, ST-JEAN, QUEBEC
Jour et soir. Conversation anglaise. Cours commercial anglais, français. Cours spéciaux, sténographie, dactylo-comptabilité. Tél.: LA 2-7490.
3382—4-3 (1 ms) 81

ATTENTION GARÇONS ET FILLES soyez populaire, apprenez la guitare avec une nouvelle méthode, en dix leçons, simplifiée et complètement expliquée en français, au bas prix incroyable de $2.98. Commandez de Geecee Dist. Reg'd, Dept. A, Box 1323, Buckingham, P. Qué.
3498—10-3 (11-17-18-3) 81

Ecoles

DEVENEZ L'HOMME COMPETENT

que tout contracteur recherche !

Apprenez, à peu de frais, l'opération de "bulldozers", "loaders", pelles mécaniques et diésel, ainsi que la maintenance. Nous enseignons aussi la soudure et la mécanique sur la machinerie même. Gros camions, etc.

ECOLE D'OPERATEURS DE MACHINERIE LOURDE
380, Boul. des Laurentides, Pont-Viau, Montréal 40, P. Q.
3344—3-3 (j. au 31-3) 81

INSTITUT RAYMOND
COURS PAR CORRESPONDANCE 8e - 9e - 10e et 11e années pour aspirantes gardes - malades; 11e scientifique pour garçons, 12e année. Livres fournis gratuitement. Examens du département de l'Instruction publique. Aussi : français, anglais, etc.. — INSTITUT RAYMOND, 1475, chemin STE-FOY, Québec.
3001—18-2 (1 ms) 81

INSTITUT D'AUBIGNY
COURS PAR CORRESPONDANCE
8e, 9e, 10e, 11e 12ème années, scientifiques, garçons et filles, 11ème pour aspirantes gardes-malades, diplôme du département de l'Instruction publique. Cours spéciaux : Sciences, Mathématiques, Manuels fournis gratuitement. C.P. 131 Haute-Ville, Québec. Tél.: TE 7-7539.
2970—18-2 (1 ms) 81

INSTITUT DENYS
JOUR - SOIR, PAR CORRESPONDANCE. Cours de 6e à la 12e année commercial et scientifique (Examens du département, de l'Instruction publique), conversation anglaise, comptabilité supérieure, sténo-dactylo, préparation à l'Ecole Technique, mathématiques. 722, rue St-Jean, Québec. Tél.: LA 9-3751 — MU 1-2808.
2999—18-2 (1 ms) 81

INSTITUT LATIN
COURS CLASSIQUE PRIVE. — Eléments latins à Philo II, culture générale, latin par correspondance. Prospectus gratuit. Professeur P.-E. BELLEAU, INSTITUT LATIN, 836, rue D'Aiguillon, Québec 4. Tél.: LA 3-3754.
2969—18-2 (1 ms) 81

HOMMES DEMANDES
PENSEZ à votre avenir. Apprenez à bon marché métier soudeur, débossage, mécanique, automobiles, moteurs Diesel, etc.. Demandez prospectus. Ouvert à l'année. ECOLE METIERS MELOCHE, 451, 3ème Avenue, Québec.
3002—18-2 (1 ms) 81

Femmes, filles demandées

DEVENEZ REPRESENTANTE AVON, augmenter le revenu familial en travaillant seulement quelques heures par jour, commencez votre propre commerce dès aujourd'hui nous vous entrainons. LA 3-7706.
3452—17-3 (3 fs) 90

Les meilleures caricatures d'Europe

"Enfin ! La lentille est au foyer".

Hommes demandés

FAITES $3.00 DE L'HEURE
HOMMES SERIEUX et sobres désirant s'établir à leur compte et pouvant réaliser $75. et plus par semaine, dans territoire garanti, en distribuant à domicile dans votre entourage, 250 PRODUITS PAULA : Thé, café, épices, essences, médicaments, articles de toilette, désinfectants, insecticides et une ligne complète de peignes et brosses. Nous vous donnerons du crédit. Si vous n'avez pas d'expérience, nous vous entrainerons GRATUITEMENT. Ecrivez pour détails IMMEDIATEMENT ou passez à nos bureaux : Luc Laurin, gérant Dept 7, Paula Limitée, 21, rue St-Paul est, Montréal, Tél.: UN 6-6658.
3340—3-3 (j.v.s. au 31-3) 105

W. E. BEGIN
500, ST-JEAN
coin Ste-Claire
Commis boucher d'expérience âgé de 18 à 28 ans, meilleur salaire que le décret. Venir faire application.
3336—3-3 (j. au 31-3) 105

BON REVENU possible à vendre Produits RAWLEIGH renseignez-vous sans obligation, avant-midi (samedi excepté), 466, de la Couronne, chambre 509.
3555—11-3 (6 fs) 105

HOMME avec auto, sérieux, travailleur, assistance fournie au début, emploi à l'année. FULLER BRUSH. LA 2-8277.
3290—1-3 (1 ms) 105

Hommes demandés

DEMANDE : HOMME pour voyager régulièrement parmi consommateurs dans les comtés de Beauce, Québec et Kamouraska. Relations permanentes avec manufacturier important. Brasseurs d'affaires seulement. Ecrivez à Rawleigh, Dept. C-585-131, 4005, Richelieu, Montréal.
3695—17-3 (1 fs) 105

Hommes, femmes demandés

NOUS DESIRONS : communiquer avec toutes personnes sérieuses de chaque localité qui s'intéressent à la vente plein temps ou partiel. Demandez immédiatement notre offre d'introduction aux nouveaux agents 14 paires de bas pour hommes, femmes, enfants à prix spécial et une blouse pour dame gratis. Le tout pour $10., qui vous serviront d'échantillons et commencez à prendre des commandes. Sans retard vous recevrez tout ce qu'il faut pour faire de l'argent facilement. S'adresser Langlois & Langlois Enr., 353, 16ème Rue, Québec. Tél.: LA 2-6689.
2963—18-2 (1 ms) 106

FAITES $60. à $100. par semaine dans votre entourage en vendant nos 250 produits. Produits de beauté, médecines, épices, essences, vitamines, produits pour la ferme. Ecrire à PRODUITS BERUBE, St-Alexandre, (B), Kam.
3237—27-2 (1 ms) 106

Information

ALCOOLIQUES ANONYMES—Voulez-vous arrêter de boire et ne le pouvez seul? Ecrivez : le secrétaire, CASIER POSTAL 1861, Québec — Tél.: LA 4-6108.
3077—22-2 (1 ms) 112

Argents à prêter

PRETS
EN
PREMIERE & DEUXIEME HYPOTHEQUES
Offerts à tous les propriétaires, cultivateurs, commerçants.
Pour constructions, réparations, consolidation de dettes, etc..
Villes et campagnes.
5 ans pour rembourser.
Ecrivez, téléphonez ou passez à nos bureaux. Le prêt pourra vous être accordé le même jour.
LA SOCIETE D'AIDE FINANCIERE DU QUEBEC
285, St-Joseph Est, Québec
LA 2-6464
3593—12-3 (mar.j.s. au 17-3) 15

EN PREMIERE et seconde hypothèque sur tous genres de propriétés, résidentielles et commerciales, dans toute la province. Aussi prêts pour consolider les dettes. Aide Universelle Ltée, 466, de la Couronne, Tél.: jour, LA 2-3968; soir, LA 3-5651.
3179—25-2
(l.mar.mer.j.v. au 24-3) 15

ARGENT A PRETER en première et seconde hypothèques, achète des chéances en 1ère et 2ième hypothèques, sur immeuble dans la cité de Québec et banlieue. CREDIT HYPOTHECAIRE, INC. — Tél.: LA-5-4637, demandez M. André Lepage.
3590—12-3 (1 ms) 15

PRETS sur première et deuxième hypothèques, $1,600. et plus. Payables en 3 ans et plus également. Service rapide. SERVICE FINANCE CORP., 466, de la Couronne. Tél.: LA 3-8109 — LA 3-9829.
3645—15-3 (1 ms) 15

SUR HYPOTHEQUE 6 à 7%, Québec, environs, 2 ans et plus ou remboursement (capital et intérêt) 10, 20 ans. DE LA BRUYERE FORTIER, notaire, de Demers, Fortier & Demers, 41½, rue D'AUTEUIL, Tél.: LA 5-4909.
2754—9-2 (mar.j.s. au 7-4) 15

PRETS 1ère et 2ème hypothèque à Québec et extérieur, conseils sur ristourne provinciale 3%. Christiana Enr., heures bureau 11 à midi a.m., 1h. 30 à 2h. 30 p.m. OL 3-5773.
3657—15-3 (1 ms) 15

ARGENT A PRETER, première hypothèque, 7%, aussi sur 2ème hypothèque. Samson, Gascon & Mercier, 970, avenue Cartier. Tél.: LA 4-2495.
3551—11-3 (6 fs) 15

Il ne saurait y avoir de véritable et complète éducation sans religion.
Mgr Ginisty.

Armuriers

ARMES A FEU

VENTE et REPARATION d'armes à feu. Articles de chasse et pêche. Mires télescopiques, Polychoke, etc. Vente et service pour : Savage, Remington, Mosberg, Browning, Marlin Winchester, Hi-Standard, Cooey, H. & R. Smith & Wesson, Colt, Weatherby, Husqvarna, etc.. Catalogue illustré gratuit.
La plus importante et la plus ancienne maison du genre à Québec.
MAISON D'ARMES A FEU DE QUEBEC ENR.
149, St-Paul, Québec, LA 3-3311
3251-27-2 (mar.j.s. au 25-4) 16A

A vendre — Divers

ENCHERES MARCEAU, ENR.
ACHETONS, ECHANGEONS ET VENDONS meubles et tous autres articles. Nous avons le plus gros choix de meubles neufs et usagés à bas prix. — 110, rue ST-PAUL, TEL.: LA 9-1741 — LA 9-1742.
3567—11-3 (1 ms) 21

LEMIEUX ENR.
MEUBLES USAGES ET NEUFS
SETS DE CHAMBRE, salle cuisine, poêles, lampes, lits, sommiers, matelas. Achetons, vendons, échangeons. Conditions faciles, 29, rue St-Vallier Est, près boul. Langelier, Tél.: LA 5-9321.
3582—11-3 (1 ms) 21

COFFRES-FORTS NEUFS et usagés, $76.50 et plus. Aussi filières à l'épreuve du feu, portes de voûtes, coffrets et fourniture de bureaux, serrures combinaisons et réparation. MONARCH SAFE CO., 475, rue St-Anselme. TEL.: LA 2-3306.
3090—22-2 (1 ms) 21

POELE ELECTRIQUE, 220 volts, 32 pouces, set chesterfield 3 morceaux, set salle à dîner noyer 9 morceaux, en parfaite condition. — ACHILLE OLIVIER. TE 9-9145.
3615—12-3 (6 fs) 21

EQUIPEMENT DE BOUCHERIE usagé Hobart, balance calculatrice, hache-viande, scies à viande, trancheurs, comptoirs frigorifiques Sherer. Prix raisonnable, conditions faciles. — VICTOR BUTCHER'S SUPPLY, INC., 777, côte d'Abraham, Québec.
3644—15-3 (mar.j.s. au 12-4) 21

RADIO-CANADA

CE SOIR À 9h.30
AU RÉSEAU FRANÇAIS DE TÉLÉVISION

"L'Action Catholique" présente

Les loisirs à la maison

Jeudi, 17 mars 1960.

A LA TELEVISION

CFCM-TV — Canal 4

JEUDI, 17 MARS

1.00—Mire et musique
11.15—Mire et musique
12.35—Horaire commenté
12.40—Manchettes internationales
12.45—Nouvelles et météo
12.55—Parlons sport
1.00—Fémini-thé "Papa le bonnard"
3.30—La jardinière
4.00—Bobino
4.15—Dessins animés
4.30—La boîte à surprises
5.00—Kosmos 2001
5.30—Dessins animés
6.00—Sans atout
6.30—Les nouvelles
6.40—Ciné-feuilleton
6.55—Nouvelles sportives
7.05—Les manchettes internationales
7.10—La météo
7.15—Philatelie
7.30—Avec Yves Christian
7.45—Toi et moi
8.00—A la Porte St-Louis
8.30—Le survenant
9.00—Rendez-vous avec Michelle
9.30—Les trois valses
11.15—Téléjournal
11.28—La météo
11.33—Bulletin sportif
11.37—Commentaires
11.45—Arts et lettres
12.14—Fin des émissions

VENDREDI, 18 MARS

10.00—Mire
11.45—Mire et musique
12.25—Horaire commenté
12.40—Manchettes internationales
12.45—Nouvelles et météo
12.55—Parlons sport
1.00—Fémini-thé
2.00—Long métrage : "Le roi du bla bla"
3.30—La jardinière
4.00—Bobino
4.30—La boîte à surprises
5.00—Ouragan
5.30—Dessins animés
6.00—Sans atout
6.30—Nouvelles
6.40—Ciné-feuilleton
6.55—Nouvelles sportives
7.05—Manchettes internationales
7.10—Bulletin météorologique
7.15—Tempo
7.30—Le savoir-vivre
7.45—Pour elle
8.00—Découvertes
8.30—Première audition
9.00—Les beaux films
10.30—Court métrage
11.00—Téléjournal
11.13—La météo
11.21—Commentaires
11.29—La boîte aux images : "Christine"
12.45—Fin des émissions

CKMI-TV — Canal 5

JEUDI, 17 MARS

1.00—Test Pattern
1.55—News
2.00—Chez Hélène
2.15—Nursery School Time
2.30—Open House
3.00—Boyd, O.C.
3.30—Ranch Party
4.00—Three Stooges
4.30—See for Yourself
5.00—This Living World
5.30—Roy Rogers
6.00—Tales of the Texas Rangers
6.30—Dateline Québec
6.45—News and sports
6.55—Eye Witness
7.00—Tabloid
7.30—Lawrence Welk
8.00—Deputy
8.30—Talent Caravan
9.00—Close-Up
9.30—The Man from Blackhawk
10.00—Three Green Lears
10.30—The Californians
11.00—CBC News
11.15—View-point
11.22—Sports Score Highlights
11.27—Sign-off

VENDREDI, 18 MARS

1.00—Test Pattern
1.58—Opening
2.00—Chez Hélène
2.15—Nursery School
2.30—Open House
3.00—P.M. Party
3.30—Three Stooges
4.01—Tear Sympathy
4.30—Woofer
5.00—Tide Water Tramp
5.30—Fury
6.00—Casey Jones
6.30—Dateline Québec
6.45—News and Sports
7.01—Tabloid
7.30—Flight
8.00—Country Hoedown
8.30—Four Just Men
9.00—Flying Doctor
9.30—Rescue 8
10.00—Cavalcade of Sports
10.45—Jim Coleman
11.00—CBC News
11.15—Sports Score Highlights
11.20—Late Show : "Black Beauty"
1.04—Sign-off

CHLT — Canal 7

JEUDI, 17 MARS

12.30—CHLT-TV aujourd'hui
12.40—CBMT-TV-News
12.50—Première édition
1.00—Pot-pourri féminin
2.00—Théâtre en matinée
3.30—Actualité féminine
3.45—Ciné-feuilleton
4.00—Menu à la carte
4.30—Boîte à surprises
5.00—Kosmos 2001
5.30—L'enfant du cirque
6.00—Ti-Blanc Richard
6.30—Télé-bulletin
6.45—La météo
6.50—Edition sportive
7.00—Fantaisies musicales
7.30—Téléphone sonne
7.45—Toi et moi
8.00—A la Porte St-Louis
8.30—Le survenant
9.00—Rendez-vous avec Michelle
9.30—Les trois valses
11.00—Téléjournal
11.15—La météo
11.16—News - Round-Up
11.30—Mystery Night
1.00—Fermeture

VENDREDI, 18 MARS

12.30—CHLT-TV aujourd'hui
12.40—CBMT-TV-News
12.50—Première édition
1.00—Pot-pourri féminin
2.00—Matinée théâtre
3.00—Ciné-feuilleton
4.00—Menu à la carte
5.00—La boîte à surprises
5.30—Apprenez le dessin
5.45—Dessins animés
6.00—Melody Ranch
6.30—Télé-bulletin
6.45—La météo
6.50—Edition sportive
7.00—Chez Paul
7.30—La vie dans nos forêts
7.45—Pour elle
8.00—Découvertes
8.30—Le courrier de ...
9.00—Les beaux films
10.30—Questions indiscrètes
11.00—Téléjournal
11.15—La météo
11.20—News Round-Up
11.30—Ciné-vedette
11.50—CHLT-TV News
12.30—Fermeture

CKTM — Canal 13

JEUDI, 17 MARS

1.30—Ciné-matinée
3.00—Pour vous madame
3.45—Boîte à images
4.00—Bobino
4.30—Boîte à surprises
5.00—Kosmos 2001
5.30—L'enfant du cirque
6.00—Caméra 13
6.40—Nouvelles
6.50—O votre service
7.05—Météo sports

CBFT — Canal 2

JEUDI, 17 MARS

1.15—Musique
2.10—Téléjournal
2.15—Long métrage
4.00—Bobino
4.30—La boîte à surprises
5.00—Kosmos 2001
5.30—L'enfant du cirque
6.00—Téléjournal
6.10—Nouvelles sportives
6.15—Ce soir
6.30—Carrefour
7.00—Histoire à suivre
7.15—Edition métropolitaine
7.30—Ciné-feuilleton
7.45—Toi et moi
8.00—A la porte St-Louis
8.30—Le survenant
9.00—Rendez-vous avec Michelle
9.30—Les trois vilses
11.15—Téléjournal
11.30—Nouvelles sportives
11.37—Commentaires
11.45—Arts et lettres

CBMT — Canal 6

JEUDI, 17 MARS

1.30—Montréal Matinée
2.00—Chez Hélène
2.15—Nursery School
2.30—Open House
3.00—CBC Playhouse
3.30—Patti Page Show
4.00—The Millionnaire
4.30—See for Yourself
5.00—This Living World
5.30—Roy Rogers
6.00—Bachelor Father
6.30—Metro
6.45—CBC-TV News
6.55—Sports with D Smith
7.01—Tabloid
7.30—Provincial Affairs
7.45—Scan
8.00—The Deputy
8.30—T.B.A.
9.30—T.B.A.
10.30—Bob Cummings Show
10.30—Bob Cummings Show
11.00—CBC TV News
11.15—View Point
11.22—Sports Final
11.32—Reature Film

A LA RADIO

CHRC — 800 kc.

JEUDI, 17 MARS

P.M.
6.05—Pourquoi pas
6.30—Causerie sportive
6.45—Studio d'audition
6.55—Bulletin de nouvelles
7.00—Chapelet en famille
7.15—Comment parlez-vous ?
7.30—Québec aujourd'hui
7.55—Bulletin de nouvelles
8.00—Concert : Concerto no 3 en ré mineur pour piano et orchestre (Rachmaninoff)
8.55—Bulletin de nouvelles
9.00—Musique en liberté
9.30—Club Rendez-vous
9.55—Bulletin de nouvelles
10.00—Club Rendez-vous
10.30—Bulletin de nouvelles
10.45—Club Rendez-vous
11.55—Bulletin de nouvelles
12.00—O Canada — Fin des émissions

VENDREDI, 18 MARS

A.M.
6.00—Messe du jour
6.35—Au chant du coq
6.55—Bulletin de nouvelles
7.00 à 9.00—Vive la vie comprenant : nouvelles à 7.30, 8.00, 8.30 et 8.55; Sport : 7.20 et 8.10 a.m. Avis divers, 7.10; votre horoscope à 8.45

9.00—Demandes spéciales
9.55—Bulletin de nouvelles
10.00—Demandes spéciales
10.15—L'ami Pierre
10.30—Demandes spéciales
10.55—Bulletin de nouvelles
11.00—Demandes spéciales
11.55—Bulletin de nouvelles
P.M.
12.00—Bleu, blanc, rouge
12.25—Midi sport
12.30—L'épave
12.45—Guy Lombardo
1.00—Radio-journal
1.15—Sans commentaire avec Roc Prou
1.30—Succès de l'heure
1.55—Bulletin de nouvelles
2.00—De fil en aiguille
2.30—Parade
2.45—Succès de l'heure
2.55—Bulletin de nouvelles
3.00—Succès de l'heure
3.55—Bulletin de nouvelles
4.00—Moment fantaisiste
4.15—Avis divers
4.25—Avis de naisances
4.30—Avis de décès
4.45—La femme et l'actualité avec Aline Fortier
4.55—Bulletin de nouvelles
5.00—Pourquoi pas
5.30—Ciné-revue avec Georgette Lacroix
5.40—Pourquoi pas
5.55—Bulletin de nouvelles

CKCV — 1280 kc.

JEUDI, 17 MARS

P.M.
6.00—Nouvelles sportives de CKCV
6.05—Rendez vous de 5 heures
6.25—Chronique de quilles
6.35—Danses et chansons nouvelles
6.50—Les commentaires de M. Météo
6.55—Nouvelles
7.00—Bonsoir Paris
7.15—Radio Sacré-Coeur
7.30—Récital conjoint
7.55—Nouvelles
8.00—Surprise parade
8.25—Nouvelles
8.30—Surprise parade
8.55—Nouvelles
9.00—Chanteclerc avec Fernand Robidoux
9.25—Nouvelles
9.30—Blue Skies
9.55—Nouvelles
10.05—Blue Skies
10.25—Nouvelles
10.30—Blue Skies
10.55—Nouvelles
11.00—Radio-sport CKCV
11.15—Blue Skies
11.55—Nouvelles
12.00—Fermeture du poste

ECOUTEZ A CKCV
RADIO SACRE-COEUR
à 6 h. 45 a.m. et 7 h. 15 p.m.
Demain : Wilfrid Girouard, s.j. : Première multiplication des pains ((2). Chant : Ecole Normale des Ursulines de Rim.

VENDREDI, 18 MARS

A.M.
6.05—Ouverture du poste
6.06—Soleil levant
6.20—Causerie agricole
6.30—Soleil levant
6.40—Radio Sacré-Coeur
6.55—Nouvelles
7.00—St-Georges Côté
7.40—Nouvelles
7.45—Nouvelles sportives
8.00—Histoire brillante
8.05—St-Georges Côté
8.15—Nouvelles J.-B. Laliberté
8.30—St-Georges Côté
8.35—Horoscope du jour
8.40—St-Georges Côté
9.00—Avis de naissance
9.05—Gymnastique matinale
9.20—Chansons du matin avec Freddy Grondin
9.55—Nouvelles
10.00—Les chansons du matin avec Freddy Grondin
10.25—Nouvelles
10.30—Tello-Est
10.55—Nouvelles
11.00—Ce qu'il y a de mieux pour bébé
11.05—Louise Leclerc et Roger Gagnon
11.55—Nouvelles
P.M.
12.00—Où sont-ils donc ?
12.15—Objets perdus
12.20—Où sont-ils donc ?
12.30—M. Météo
12.35—Où sont-ils donc ?
12.45—Nouvelles

1.00—Journal Vers Demain
1.15—Coeur à coeur avec le P. Marcel Marcotte, s.j.
1.30—Le grand Argentier
1.45—A l'enseigne de la chanson
1.55—Nouvelles
2.00—Radio magazine avec Gilles Déry
2.15—Roger Lachance et son invité
2.30—Cinéma
2.35—Radio magasine
2.55—Nouvelles
3.00—Ecole des femmes avec Roger Gagnon
3.55—Nouvelles
4.00—Chansons vedettes avec Gilles Déry
4.25—Avis divers et horaire de la soirée
4.30—Quand l'amour s'en mêle
4.40—Musique sud-américaine
4.55—Nouveles
5.00—Rendezvous de 5 heures avec Freddy Grondin
5.55—Nouvelles

C.J.L.R. — 1060 kc.

JEUDI, 17 MARS

P.M.
6.00—Nouvelles sportives
6.05—Coquetel CJLR avec Jean Boileau
7.00—Nouvelles
7.05—Tour du monde
7.30—A Loa Hamai
8.00—Nouvelles
8.05—Comédie musicale
9.00—Nouvelles
9.05—Au pupitre
10.00—Nouvelles
10.05—Au 1300
11.10—Nouvelles
11.15—Radio-sport
11.30—Résumé des nouvelles
11.45—Au 1300
1.00—Nouvelles
1.05—Au 1300
1.55—Dernier bulletin de nouvelles
2.00—Fin des émissions et fermeture

CBV - 980 kc.

JEUDI, 17 MARS

P.M.
6.00—Radio-journal — Revue de l'actualité
6.25—Intermède
6.30—Le monde du sport
7.00—Don Quichotte
7.15—Psychologie de la vie quotidienne
7.30—Place publique
8.00—Revue des arts et des lettres
8.30—Les grandes correspondances
9.00—Les livres qui nous ont faits
9.30—Rencontres francaises
10.00—Radio-Journal
10.15—Commentaires
10.30—Lecture de chevet
10.55—Chronique sportive
11.00—Les plus beaux disques
11.55—Radio-journal
12.00—Fin des émissions

VENDREDI, 18 MARS

A.M.
6.55—Ouverture du poste
7.00—Radio-journal
7.05—Prière du matin
7.20—Intermède
7.30—Radio-journal
7.35—Sur le bon pied
7.55—Bonjour les sportifs
8.00—Radio-journal
8.30—Chez Miville
9.30—Radio-Journal
9.33—Paris chante et danse
9.55—Sur nos ondes
10.00—Femina
10.15—Psychologie de la vie quotidienne
10.30—Un homme et son péché
10.45—Les visages de l'amour
11.00—Tour à tour
11.15—Vies de femmes
11.30—Les joyeux troubadours
P.M.
12.00—Jeunesse dorée
12.15—Un piano, une chanson
12.30—Le réveil rural
12.59—Le signal horaire
1.00—Radio-journal
1.10—L'heure du dessert
1.15—C.B.A.F. présente
1.45—Arc-en-ciel
2.00—Chefs-d'oeuvre de la musique
3.00—Une heure de variétés
4.00—Radio-journal
4.05—Une demi-heure avec...
4.30—Faire-part
5.45—Sur nos ondes

Immeubles

AVIS AUX PROPRIETAIRES – VENDEURS

J'ai présentement des acheteurs qui possèdent des hypothèques sur propriétés, lesquels seraient intéressés à donner en acompte plus de l'argent si nécessaire.

Choix de propriétés et commerces de tout genre

La plus vieille maison de confiance

A votre service depuis 41 ans.

H.-P. CIMON

Courtiers en Immeuble et Assurances

895, PLACE D'AIGUILLON — TEL.: LA 5-5169

3623—12-3 (mar.j.s. au 17-3) 111

Information

ALCOOLIQUES

POUR FEMMES alcooliques. Adressez-vous à Maison Domrémy, désintoxication et travail de réhabilitation. LA 7-3487.

3318—2-3 (1 ms) 112

Instruments de musique

SAUVEZ DE L'ARGENT

EN ACHETANT vos instruments de musique, accordéons, guitares, clarinettes, saxophones, tambours, violons, etc., et votre musique en feuilles chez :

FRED TREMBLAY

448, 1ère AVENUE — LA 4-1090

3526—10-3 (mar.j.s. au 3-5) 115

P. GAGNE & FRERE

802, DUROCHER, QUEBEC

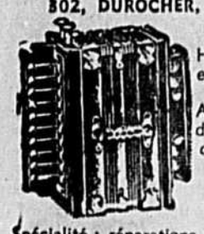

Accordéons Horner, 1, 2 et 3 rangées de notes. Aussi accordéons de marque "Sapin" et de notre marque "Gagné"

Spécialité : réparations d'accordéons. Tél.: LA 5-8601

3592—12-3 (l.j.s. au 9-5) 115

Logements à louer

COIN BROWN chemin St-Louis, 3 et 5 pièces, très moderne, chauffé, eau chaude, thermostat, service concierge, salle de bain en tuile, rez-de-chaussée, $85. et $100. LA 7-3571.

3581—11-3 (6 fs) 118

ST-SACREMENT, 910, Marguerite-Bourgeois, 2ème étage, 6 pièces, chauffé, eau chaude, $115., libre 1er mai. Tél.: jour OL 3-5221; soir, MU 3-3962, demander M. Roberge.

3632—14-3 (6 fs) 118

501, DE LA RONDE, coin 25ième Rue, 6 pièces, 1er étage, moderne, chauffé, stores vénitiens et lessiveuse automatique fournis, libre 1er avril au choix. TEL.: MA 3-7297.

3588—12-3 (6 fs) 118

ST-SACREMENT 794, Père Ernest-Carrier, près nouvelle Ecole Normale, $95. par mois, logement neuf, 5½ pièces, 2ème étage, balcon, service concierge. S'adresser app. 3.

3724—17-3 (6 fs) 118

CHEMIN STE-FOY, près cité Universitaire, centre d'achats, autobus, 4 grandes pièces, chauffé, construction récente, stationnement gratuit, $72. mai. LA 4-4396.

3715—17-3 (6 fs) 118

ST-ROMUALD, face Ste-Foy, 4, 5 ou 7 pièces, plus chambre de bain, chauffé ou non. SUPER-MARCHE OLIVIER — TE 9-9408.

3610—14-3 (7 fs) 118

QUEBEC-OUEST. Logement 3 pièces, chambre de bain, réservoir eau chaude, 220, 147, Turcotte, Tél.: LA 3-9085.

3719—17-3 (2 fs) 118

ST-ROCH, 3 appartements, chambre de bain, $42. par mois. 290, Sagard. Tél.: LA 4-1809.

3688—16-3 (2 fs) 118

LOGEMENT 3-4 et 5 pièces, ascenseur. 775, Calixa-Lavallée, Tél.: MU 3-3609.

3679—16-3 (6 fs) 118

RUE DU ROI, 4 appartements, bain. Tél.: LA 9-1971.

3670—15-3 (3 fs) 118

Local à louer

3,000 PIEDS CARRES de plancher à louer, libre pour le 1er mai, dont 2,100 pieds pouvant servir comme atelier ou entrepôt et 900 pieds comme bureau. C'est un premier étage chauffé, muni de gigleurs automatiques et situé au centre de St-Roch, en face de la Cie Paquet. S'adresser 563, rue Ste-Marguerite. Tél.: LA 2-8227.

3165—24-2 (1 ms) 119-A

3,500 PIEDS CARRES de plancher à louer, pouvant être subdivisé à la grandeur désirée, situé à 1280, 1ère Avenue. Tél.: LA 4-5819 ou LA 4-1113.

3181—25-2 (1 ms) 119-A

LOCAL MODERNE, situé au centre de Loretteville sur la rue Racine coin St-Ambroise, ce local est chauffé et peut servir de bureau, salon coiffure, etc.. Libre 1er mai. Informations, le jour entre 8 et 6h. VI 2-3644, après 6h. VI 2-3269.

3666—15-3 (6 fs) 119-A

Machineries

COMPRESSEUR

AUTOBUS

20 - 35 - 40 passagers

TRACTEURS D-6 D-7, D-8, TD9 Malo. **FLOAT** Camion équipé avec charrue et ailes de côté.

SOUFFLEUSE A NEIGE "SICARD"

MACHINERIE MAHEUX

500, avenue St-Sacrement, Québec Tél.: MU 3-8940

3672—17-3 (6 fs) 120

STICKER 8", machines à tenons, corroyeurs, planeurs, mortaiseurs, sableuses, scies à ruban, moteurs, scies DeWalt, compresseurs, routers, shapers, fusils à peinturer, outils électriques, usagés ou neufs, en entrepôt. — J.-R. NORMAND, Enr., Ste-Hénédine, cté de Dorchester. TEL.: 229.

3072—22-2 (1 ms) 120 jno

CHARGEUR "Payloader" "Petit Bone" souffleurs Sicard, Cyclone, assortiment ocmpresseurs et floats, visible à 500, avenue St-Sacrement. Machinerie MAHEUX, MU 3-8940.

3676—16-3 (6 fs) 120

Machines à coudre

AYANT SERVIE à la démonstration Necchi, White, Arow, Brother, etc., offerte à demi prix, garantie de 20 ans, cours de couture gratis. La Machine à coudre Canadienne, 3125, avenue Royale, Giffard, MO 3-7243. Pour démonstration à la maison, écrire ou téléphoner ce service est ratuit et sans aucune obligation de votre part.

3273—29-2 (1 ms) 120-A

Maisons à vendre

OUVERT POUR VISITER

A VENDRE, plain-pied, 6 grandes pièces, fini très moderne, construite sur grand terrain boisé, situé 508, avenue de la Visitation, Ste-Foy, paroisse St-Louis-de-France, près du Chemin St-Louis. Visiter le samedi et le dimanche, de 2 à 5 hres, autre temps sur appointement. TEL.: MU 1-1594, Art. Boucher, constructeur.

3621—12-3 (6 fs) 127

PROPRIETE MODERNE, construction trois ans, 4 logements, trois 4 pièces, un 6 pièces, plus magnifique salle de jeux, chauffage, zone située proximité église, école; revenu $4,-000. Comptant $14,000., balance hypothèque 6%, versements faciles. S'adresser directement au propriétaire, 720, AVENUE BARDY.

3611—12-3 (mar.j.s. au 2-4) 127

ST-ALBERT, 5 logements, près église, autobus, chauffé, un 7 pièces libre à l'acheteur, conviendrait professionnel ou autre, directe du propriétaire. MA 3-3236; LA 4-0492.

3656—15-3 (6 fs) 127

STE-FOY, joli bungalow, 6 pièces, foyer, abri auto, terrain fini, acompte $1,300., balance comme loyer. Aussi autres modèles, 5, 6 et 7 pièces à des conditions très faciles. — TEL.: OL 3-7279.

2410—23-1 (2 ms) 127

PRES HOPITAL l'Enfant-Jésus, magnifique propriété moderne, 2 logements 5 pièces, possibilité 3ème logement, construction solide, revenu $2,300., $21,500., comptant $5,000. MU 1-5462, MO 1-1668.

3197—25-2 (1 ms) 127

VILLE STE-FOY, 6, 7, 8 pièces — W. LEGARE, INC., 915, chemin Ste-Foy. — Tél.: MU 3-4446 ou LA 7-8025 — Soir : LA 7-6959.

3070—22-2 (1 ms) 127

ST-PIE X, 24e Rue, maison à logement unique, 7 pièces, construction et finition de toute 1ère qualité. Ecrire à CASIER 423, L'ACTION CATHOLIQUE, QUEBEC.

3630—14-3 (6 fs) 127

PLUSIEURS propriétés seules, à revenus ou commerciales direct propriétaire, cause départ. Accepterais échange. 154, DU ROI, LA 5-9426 ou MA 3-4106.

3131—23-2 (1 ms) 127

TERRAINS ET MAISONS A VENDRE

Charlesbourg, St-Rodrigue, Ste-Foy, St Pie-X, Parc Neilson. — Conditions de paiement faciles. — SPECIALITES : maisons appartements et maisons seules de 5, 6 et 7 pièces; comptant requis:

$1300. et plus **INTERET 6%**

GRONDINES & FRERES INC.

7425, 3e AVENUE OUEST — CHARLESBOURG

TEL. : MA 3-2323 — MA 3-7216

Direct du propriétaire

2431—23-1 (j.v.s. au 24-3) 127

Maisons à vendre

ST-PASCAL, maison 2 logements 7 pièces, plain-pied et 3 pièces, rez-de-chaussée, chauffée, conditions faciles. Raymond Bélanger, 479, de la Couronne. TEL.: LA 3-5352.

3383—4-3 (1 ms) 127

Matelas—Réparations

LOUIS ROUSSEAU. — Tél.: LA 4-1480. Réparation matelas, sommiers, meubles. Matelas neufs. — 1338, 3e AVENUE, Limoilou, Québec.

3073—22-2 (1 ms) 138

Médecins

Dr CHS RINFRET. Voies urinaires, médecine générale, maladies vénériennes. — 885 est, rue St-Joseph Québec, 10 à 11 heures et 2 à 4h. le soir, lundi, mercredi, vendredi. 7 à 8 heures. Tél.: LA 4-4061.

3071—22-2 (1 ms) 140

Marchandises sèches

MARCHANDS et COLPORTEURS

DEMANDEZ NOTRE catalogue illustré envoyé gratuitement vous demontrant notre assortiment au complet de marchandises sèches et vêtements printaniers pour hommes, dames et enfants. Ainsi que marchandise à la verge et coupons. Une visite vous convaincra de l'immense choix à prix défiant toute compétition. Montréal Jobbing Ltée, 857-859, St-Joseph est, Québec, P.Q..

3070—22-2 (1 ms) Mdses sèches

LINGERIE GENERALE

MARCHANDS — COLPORTEURS — JOBBERS. Achetez votre stock de printemps et d'été à la Cie Assh Inc.. Maison responsable. 20 ans de bonne renommée. Habits, paletots, coupe-vents, pantalons de toilette, jeans, marchandises à la verge, coupons, chaussures, etc.. Robes, manteaux, costumes. Satisfaction garantie ou argent remis. LA CIE ASSH, INC., 842, St-Joseph Est, Québec 2.

3647—15-3 (1 ms) Mdses sèches

Pension

POUR GRANDS MALADES, couples, vieillards ou convalescents, service garde-malade, jour et nuit, 2 pas de l'autobus. Villa Maria, 8360, 1ère Avenue, Charlesbourg, MA 3-7733.

2726—17-3 (1 ms) 159

Personnel

VIEUX, FAIBLE, EPUISE après 40? Les tablettes toniques Ostrex aident des milliers à rajeunir. Seulement 69¢. Toutes pharmacies.

3465-8-3 (mar.j.v. au 25-3) 164

Poussins — Poulets

BRAY DISPOSE de poulettes en croissance, demandez liste. Ames un jour, spécialistes de la ponte, brunes ou blanches et sujets double fin pour livraison rapide. Les "Broilers" d'avril devraient être commandés maintenant. Agents : LA MAISON LANGEVIN, 281, de la Couronne, Québec — Tél.: LA 3-0619; HENRI PLOURDE, St-Prime, Tél.: 691JI (St-Prime).

3671—17-3 (1 fs) 173

Psychologues

POUR VAINCRE manie et phobie, dominer l'anxiété, l'angoisse, supprimer les idées fixes et la mélancolie. Pour acquérir le calme, l'assurance, la confiance en soi, augmenter sa lucidité cérébrale . . . CENTRE PSYCHOLOGIQUE et CONCEPTOLOGIQUE, 750 EST, ST-JOSEPH, QUEBEC. Bureau LA 4-5849; Rés.: OL-3-3801.

3596—12-3 (1 ms) 179-A

Rembourrage

REMBOURRAGE

Pourquoi payer plus cher ?

Economisez en faisant rembourrer vos meubles

Chez

A. ST-HILAIRE

TEL. : MU 3-8151

Estimés gratuits — Service prompt

Ouvrage garanti — Termes

3, Courcelette, Québec

3362—3-3 (j.s. au 30-4) 187

AUTOMOBILE

AUTOS A VENDRE

ACCESSOIRES-PIECES

REPARATION-SERVICE

Accessoires d'autos

PARTIES D'AUTOMOBILES neuves et usagées de toutes marques. Aussi : WINCH (GRUES) USAGEES. Achetons chars usagés, accidentés et "scraps". LUDGER FERLAND, Enr., 661, 1ière AVENUE, Québec. Tél.: LA 4-2920.

3069—22-2 (1 ms) A.A.

MAURICE POIRIER

PIECES NEUVES et usagées de toutes marques d'automobiles et camions. Différentiel, transmission, radiateur, grilles, moteurs. Hoist ruxtell. Attention spéciale au courrier. S'adresser : 589, 1ère AVENUE. Tél.: LA 2-4463.

2766—9-2 (mar.j.s. au 2-4) A.A.

PARTIES D'AUTOS

KING AUTO PARTS REG'D

PLUS GRANDS DISTRIBUTEURS de pièces au Canada neuves ou usagées pour toutes marques d'automobiles, camions, etc.. Transmissions, radiateurs, moteurs, grilles, pneus. — 237, 3ième RUE. Tél.: LA 3-1557.

3094—20-2 (mar.j.s. au 14-4) A.A.

Autos à vendre

Grande exposition CHARS NEUFS ET USAGES

1959 AUSTIN A-55 sedan équipé valeur de $1,595.00 pour ..... *$1,395.

1957 JAGUAR 2.4 sedan, équipé, valeur de $2,550.00 pour ..... *$2,350.

1956 CHRYSLER Windsor, radio, automatique, chaufferette, valeur de $1,595.0 pour ..... *$1,395.

1953 CHRYSLER, sedan, équipé, valeur de $895.00 pour ..... *$ 650.

1958 CHEVROLET sedan, équipé, valeur de $1,995.00 pour ..... *$1,850.

1956 MORRIS Oxford sedan, équipé, valeur de $1,250. pour ..... *$1,095.

1956 MONARCH sedan automatique, power brakes, windshield washers, valeur de $1,495.00 pour .... *$1,095.

Ces prix sont sans échange

AUTO MODERNE LIMITEE

CANADIAN AUTO CORPORATION

498, DE LA COURONNE

Québec 2, Tél.: LA 9-5381

556, boul. Hamel

(voisin R.C.A. Victor)

LA 9-5384

3646-15-3 (mar.j.s. au 19-3) A.V.

Achetons Auto

ARGENT COMPTANT

HUDON AUTO

545, 1ère AVE. — TEL.: 5-4769

711, DORCHESTER — LA 5-4769

3183—25-2 (1 ms) A.V.

N'ACHETEZ PAS A PEU PRES — Venez constater par vous-même que les prix, chez nous, sont basés sur la qualité, avec garantie, et non sur l'année; qu'il y a choix dans les modèles récents et aussi à partir de $100. — Conditions faciles. Ouvert le soir. — HUDON AUTO ENR., 711, Dorchester-Nord (coin Daniel), Québec. Tél.: LA 5-4769.

3186-25-2 (mar.j.s. au 16-4) A.V.

DEUX AUSTIN sedan 1952, licenciées 1960, $325.00. Parfait ordre. S'adresser 3073, chemin Ste-Foy.

14-3 (6 fs) A.V.

Remèdes — Médicaments

PRODUITS ALIMENTAIRES

ALIMENTS conseillés par GAYELORD HAUSER : germe de blé, mélasse noire, sucre de canne, levure de bière; extracteurs à jus de fruits et légumes, crèmes de beauté. Gelée royale. Embryons de poulet, poisson en poudre, farines de blé, seigle, avoine, graines de sésame, spaghetti de blé entier, etc. Légumes de toutes sortes en poudre et en tablettes, fruits en poudre. Aliments sans sucre. Produits Thuna's. Tisanes Boribel. Herbages de toutes sortes. Une visite vous convaincra au HEALTH FOOD STORE REG'D, Produits Alimentaires de Santé, Enr., 499, rue St-Jean, Québec 4. — LA 3-3010.

3438—5-3 (j.s. au 26-5) 186

Servantes demandées

SERVANTE DEMANDEE pour ouvrage général, laveuse et sécheuse automatiques, chambre seule. Mme Antoine Carrier, 39, rue St-Henri, Lévis. Tél.: TE 7-1256.

3723—17-3 (2 fs) 198

Autos à vendre

AUBAINES RÉELLES

1957 BUICK SPECIAL
Hard-Top 2 portes, automatique.
$1595.

1953 FORD
Sédan de livraison.
$425.

1956 Oldsmobile "98"
Hard-Top 4 portes, équipement complet.
$1550.

1958 MORRIS
Panel ½ tonne.
1150.

Plan de finance G.M.A.C.

Vous satisfaire d'abord

LA PORTE

Automobiles Ltée

250 Est, Blvd Charest, Québec

LA 9-4561

12-3 (mar.j.s. au 17-3) A.V.

MEILLEUR TEMPS POUR LE CHOIX D'UNE VOITURE USAGEE

58 METEOR RIDEAU
2 portes, Hard-Top, radio
$1875.

57 BUICK SUPER
4 portes, Hard-Top, équipé
$1875.

57 METEOR NIAGARA 300
coach
$1450.

56 OLDSMOBILE SUPER 88
sedan, automatique, radio
$1450.

56 FORD COACH
radio
$1050.

56 PONTIAC COACH
$1050.

55 BUICK SPECIAL
2 portes, Hard-Top, équipé
$1175.

55 FORD RANCH WAGON
2 portes
$875.

55 FORD SEDAN
radio
$850.

54 OLDSMOBILE 88
Hard-Top, 2 portes, équipé
$850.

54 PONTIAC SEDAN
$675.

53 MONARCH SEDAN
$575.

53 OLDSMOBILE SEDAN
$375.

52 PONTIAC SEDAN
$300.

40 autres modèles 50 à 59

Condition de paiement faciles

ARTHUR BLAIS AUTOMOBILES

INC.

ROND POINT LEVIS

coin St-Edouard et Trans-Canada

Tél. : TE 7-5729 ou TE 7-5109

DEPOSITAIRE :

Meteor Mercury Frontenac

17-3 (3 fs) A.V.

VOUS AUREZ L'AGREMENT ET LA GARANTIE D'UNE VOITURE NEUVE EN ACHETANT UNE AUTO USAGEE DE QUALITE CHEZ

Universal AUTO LTD

777, 1ère AVENUE

LA 5-5113

3651—15-3 (17-19-3) A.V.

FRADET AUTO ENR

276, rue St-Paul

Chars neufs et usagés

L'endroit idéal pour un bon achat -- Tél.: LA 9-4197

2697—6-2 (mar.j.s. au 5-4) A.V.

Meilleures valeurs à plus bas prix

ALBERT BARRÉ AUTOS

Le Centre de l'Auto et du Camion Usagés à Québec.

1095 CANARDIERE

LA 9-3331 - LA 9-3333

3315—2-3 (l.mer.j. au 31-3) A.V.

FORD MONARCH FALCON

Venez voir nos voitures d'occasions garantie A-1.

GARAGE MARTIN

LTEE

ROND-POINT LEVIS

TE 7-8801

3423—5-3 (1 ms) A.V.

Camions à vendre

CAMION FORD 1947, 3 tonnes, prix d'occasion. Aussi camion Chevrolet Panel 1951, 1 tonne, en parfait ordre l'acheteur de ce camion aura l'avantage d'une "run" de bonbons, lui procurant un revenu intéressant. S'adresser à 480, rue Caron, Québec.

3687—17-3 (3 fs) C.V.

AUTO-NEIGE "Bombardier", autochenille. S'adresser MACHINERIE MAHEUX, 500, avenue St-Sacrement, Québec. TEL.: MU 3-8940.

3569—11-3 (6 fs) C.V.

CAMION PANEL CHEVROLET 1954, ½ tonne. Tél.: LA 4-8310.

3720—17-3 (1 fs) C.V.

SERVICES SPECIAUX

FLEURS

Spécialité Décoration Hôtels Restaurants

Salon Fleuri INC.

FLEURISTE

135, rue St-Joseph-Est

Québec, Tél.: LA 4-5218

Jos.-C. Coulombe

3674-17-3 (mar.j.s. au 14-4) S.S.

Nous garantissons la fraîcheur de nos

FLEURS

Au service du public Québecois depuis 40 ans.

Mc Kenna INC.

FLEURISTE

1183, rue St-Jean

Tél.: LA 2-6868

3130-23-2 (mar.j.s. au 22-3) S.S.

COIFFURES

ESSAYEZ "MISS CLAIROL". Ravive la couleur de vos cheveux, vous donne une allure plus jeune. Permanentes, coiffures de tous genres. SALON PAULETTE (Mme Lauzier) 1411, Maréchal-Foch. LA 7-8937.

3000—18-2 (1 ms) S.C.

GRAND SPECIAL AU SALON ALMA

POUR UN TEMPS LIMITE. Permanentes 15.00 pour 7.50; 12.50 pour 6.25; 10.00 pour 5.00; 8.00 pour 4.00. 341, DE L'EGLISE, LA 4-3013.

2387—23-1 (l.j.s. au 21-3) S.C.

(Suite, Annonces: p. 13)

Avis de décès

BLAIS — A St-Michel de Bellechasse, le 15 mars 1960, à l'âge de 89 ans et 2 mois, est décédé M. Philias Blais, époux en premières noces de feu dame Eugénie Racine et en secondes noces de feu dame Marie Labrecque.

Les funérailles auront lieu vendredi, à 9 hres 30.

Départ du salon mortuaire Emile Ruelland, à 9 hres 20, pour l'église de St-Michel et de là au cimetière paroissial.

3692—16-3—2 fs

BLONDEAU — A Ste-Monique des Saules, le 15 mars 1960, à l'âge de 61 ans, est décédée dame Marie-Jeanne Beaupré, épouse de feu M. Joseph Blondeau, demeurant à 208, St-Paul.

Les funérailles auront lieu vendredi à 9 hres.

Départ des salons mortuaires Sylvio Marceau Inc. 224, St-Vallier-ouest, à 8 h. 30, pour l'église de Ste-Monique-les-Saules et de là au cimetière St-Charles.

3704—16-3—2 fs

DE BLOIS — A Québec, le 15 mars 1960, à l'âge de 73 ans, est décédée Mlle Berthe De Blois, fille de feu le Dr Philias De Blois et de feu dame Mathilde Dugal, demeurant à la maison du Fargy, à Beauport.

Les funérailles auront lieu vendredi, à 9 heures.

Départ des salons mortuaires Arthur Cloutier & Fils, 1720, de la Canardière, à 8 hres 50, pour l'église de St-Pascal-de-Maizerets et de là au cimetière St-Charles.

16-3—2 fs

DENIS. — A l'Hôtel-Dieu de Lévis, le 16 mars 1960, à l'âge de 64 ans et 11 mois, est décédée Antoinette Couture, épouse de feu M. Philias Denis, demeurant à 32, St-Onésime.

Les funérailles auront lieu samedi, à 9 h.

Départ des salons funéraires Gilbert et Turgeon, 58, Ave Bégin, à 8 h. 45, pour l'église du Christ-Roi et de là au cimetière Mont-Marie.

3710 — 16-3 — 3 fs

GAGNON — A Saint-Joachim, comté de Montmorency, le 16 mars 1960, à l'âge de 76 ans, est décédée dame Emma Racine, épouse de M. Joseph Gagnon, père.

Les funérailles auront lieu lundi, à 9 heures.

Départ de la maison mortuaire, 8, 3e Avenue, à 8 hres 45, pour l'église de St-Joachim et de là au cimetière paroissial.

Prière de ne pas envoyer de fleurs. Le salon fermera à 11 heures. 3727—17-3—3 fs

GARNEAU — A St-Emile, le 16 mars 1960, à l'âge de 78 ans, est décédé M. Théodule Garneau, époux de dame Clara Latulippe, demeurant à 96, boul. Lapierre.

Les funérailles auront lieu samedi, à 9 heures.

Départ du salon mortuaire Antonio Falardeau & Fils, 189, rue St-Ambroise, à 8 hres 30, pour l'église de St-Emile et de là au cimetière paroissial.

3735—17-3—2 fs

HUDSON — A Québec, le 16 mars 1960, à l'âge de 87 ans, est décédée dame Eugénie Gravel, épouse de feu M. Olivier Hudson, demeurant à 485, Jeanne d'Arc.

Les funérailles auront lieu vendredi à 9 heures.

Départ de la résidence funéraire Arthur Cloutier & Fils, 46, St-Cyrille ouest à 8h. 45, pour l'église de Notre-Dame du Chemin, et de là au cimetière St-Charles.

HURENS — A l'hôpital de l'Enfant-Jésus, le 16 mars 1960, à l'âge de 73 ans, est décédé M. Joseph-Albert Hurens, époux en premières noces de feu dame Maria Heinz et en secondes noces de dame Yvonne Fitzback, demeurant à 17, rue St-Jean-Baptiste.

Les funérailles auront lieu lundi, à 9 heures.

Départ des salons mortuaires Wilbrod Robert, 844, ave. Royale, Beauport, à 8 hres 30, pour l'église de Ste-Thérèse-de-Lisieux et de là au cimetière paroissial. 3725—17-3—2 fs

Mort, à 78 ans, du R. F. J.-Michel Lynch

La communauté des FF. Maristes vient de perdre un membre éminent dans la personne du C. F. Jean-Michel Lynch, décédé, à l'âge de 78 ans, à l'infirmerie du noviciat mariste de St-Hyacinthe, le 11 mars.

Né à Granby en 1883, Michael Lynch y fréquenta le collège local des FF. Maristes, d'où il entra au juvénat d'Iberville en 1895. Profès en 1900, il consacra près d'un demi-siècle de sa vie à l'enseignement comme professeur dans plusieurs écoles maristes du Québec, de la Nouvelle-Angleterre, de New-ork et du Manitoba, puis comme directeur des écoles communautaires Brébeuf (Rosemont), La Tuque, Iberville et Dorval. Parfait bilingue, il prépara en 1925 l'édition anglaise des géographies des FF. Maristes et rédigea en 1943 une méthode d'anglais intitulée "Language Drills".

Lui survivent: trois soeurs et un frère. Le service funèbre et l'inhumation ont eu lieu le 14 mars au noviciat des FF. Maristes, à St-Hyacinthe.

LABBE — A Québec, le 15 mars 1960, à l'âge de 92 ans et 4 mois est décédé M. Joseph Labbé, époux de feu dame Alma Royer demeurant à 442, St-Benoit.

Les funérailles auront lieu vendredi, à 9 heures et 15.

Départ des salons mortuaires Sylvio Marceau, Inc., 224 ouest, rue St-Vallier, à 9 h., pour l'église du Sacré-Coeur de Jésus, et de là au cimetière St-Charles. 3705 16-3 (2 fs)

LACHANCE — A l'hôpital St-Joseph de Thetford, le 15 mars 1960, à l'âge de 49 ans et 2 mois, est décédée Mme Cléophas Lachance, née Cécile Latulippe, demeurant à Robertsonville, comté de Mégantic.

Les funérailles auront lieu samedi, à 10 heures.

Départ de la maison mortuaire, à 9 hres 45, pour l'église de l'Immaculée-Conception de Robertsonville et de là au cimetière paroissial. 3693—16-3—2 fs

LAFLEUR — A St-Antoine de Tilly, le 17 mars 1960, à l'âge de 76 ans, est décédé dame Alexina Jacques, épouse de M. Wilbrod Lafleur.

Les funérailles auront lieu samedi, à 9 hres.

Départ de la maison mortuaire, à 8 hres 45, pour l'église de St-Antoine de Tilly et de là au cimetière paroissial. 17-3—2 fs

LAVALLEE. — A l'hôpital Notre-Dame de l'Assomption, Jonquière, le 14 mars 1960, à l'âge de 49 ans et 2 mois, est décédé M. Charles-A. Lavallée, employé du Ministère du Revenu national, époux de dame Gabrielle Drolet, demeurant à 31, Dumoncel, à Beauport.

Les funérailles auront lieu vendredi, à 9 heures.

Départ des foyers funéraires J. Bouchard & Fils, 1290, 1ère Avenue, à 8 h. 45, pour l'église de St-Pie-X, et de là au cimetière Belmont. — Le trajet se fera en automobile. 3682—15-3 (3 fs)

LEVERT — A Québec, le 16 mars 1960, à l'âge de 74 ans, est décédée dame Carmélia Richard, épouse de feu M. Joseph Levert, demeurant à 874, ave. Brown.

Les funérailles auront lieu vendredi, à 9 hres 15.

Départ de la résidence funéraire Arthur Cloutier & Fils, 120, rue St-Jean, à 9 hres, pour l'église de St-Jean-Baptiste et de là au cimetière Belmont.

3742—17-3—1 fs

MORIN — A Québec, le 16 mars 1960, à l'âge de 73 ans et 5 mois, est décédé M. Arsène Morin, célibataire, fils de feu M. Elisée Morin et de feu dame Mathilde Pelletier, demeurant à 18, des Saules est.

Les funérailles auront lieu samedi, à 10 heures.

Départ des foyers funéraires J. Bouchard & Fils, 1290, 1ère Avenue, à 9 hres 45, pour l'église de St-Albert-le-Grand et de là au cimetière St-Charles.

Le trajet se fera en automobile. 16-3—3 fs

NESS. — A Québec, le 15 mars 1960, à l'âge de 78 ans et 8 mois, est décédée dame Elisabeth Fry, épouse de feu M. Charles Ness, demeurant à 618, Bonaventure.

Les funérailles auront lieu vendredi, à 9 h.

Départ des salons mortuaires Sylvio Marceau Inc., 270, Marie de l'Incarnation, à 8 h. 45, pour l'église de St-Malo et de là au cimetière St-Charles.

3708 — 16-3 — 2 fs

POULIN — A Québec, le 13 mars 1960, à l'âge de 74 ans et 9 mois, est décédée dame Mélanie Poulin, épouse de M. Edmond Poulin, rentier, demeurant à 3184, chemin Ste-Foy.

Les funérailles auront lieu jeudi, à 9 hres 15.

Départ de la résidence funéraire Arthur Cloutier & Fils, 120, rue St-Jean, à 9 hres 05, pour l'église de St-Jean-Baptiste et de là au cimetière Belmont.

3653—15-3—3 fs

SYLVESTRE — A St-Matthieu de Montmagny, le 15 mars 1960, à l'âge de 58 ans et 11 mois, est décédée dame Marie-Anne Leblanc, épouse de M. Albert Sylvestre.

Les funérailles auront lieu vendredi, à 10 heures.

Départ de la maison mortuaire Laurent Normand, 26, rue St-Louis, Montmagny, à 9 hres 45, pour l'église de St-Matthieu de Montmagny et de là au cimetière du Cap-St-Ignace.

3684—16-3—2 fs

Remerciements

LAROUCHE — Mme Albany Larouche et sa famille remercient bien sincèrement tous les parents et amis qui leur ont témoigné des marques de sympathie, lors du décès de M. Albany Larouche, soit par offrandes de messes, bouquets spirituels, tributs floraux, visites ou assistance aux funérailles.

A tous un cordial merci.

3722—17-3—1 fs

Excursion au Lac-Beauport

Récemment 41 membres du club de ski Bois-Joli de St-Félicien, ont pris part à une excursion au Lac Beauport. Le départ s'est fait de St-Félicien par les Autobus Fournier Ltée. Après avoir pratiqué leur sport favori au Manoir St-Castin les joyeux excursionnistes ont fini la journée en assistant au Carnaval de Québec. On nous apprend également à la direction du club que prochainement grâce à la générosité d'une brasserie de la région, des trophées seront distribués au club Bois-Joli.

Rumeur

Une rumeur a circulé dernièrement à St-Félicien et les environs disant qu'un contrat de $35,000. avait été accordé à un entrepreneur électricien pour l'exécution de travaux préliminaires entre Chibougamau et Bear-Bay. Ces travaux seraient intimement liés au projet de Sulphur Converting Corporation. Après références, cette rumeur n'est pas fondée pour le moment du moins.

NOUS RECHERCHONS

UN OFFICIER MECANICIEN EN SECOND D'EXPERIENCE

Pour le service de traversier du détroit de Northumberland. Doit détenir son brevet de première ou deuxième classe du Ministère des Transports, ou l'équivalent, pour moteurs Diesel. Salaire, taux en vigueur au Canada. Semaine de 40 heures. Excellentes conditions de travail.

Se présenter immédiatement en personne ou par lettre au service d'embauche, CANADIEN NATIONAL, Station Building, Moncton, N.-B.

Pianos à vendre

ATTENTION

AUBAINE EXTRAORDINAIRE

2 petits pianos NEUFS

1 Kranick-Bach $950. pour $650

1 P. A. Starck $850. pour $600

Visibles à : 730, d'Aiguillon, Québec

2551—30-1 (j.v.s. au 17-3) 165

Réparations de meubles

REMBOURRAGE MODERNE

REPARATION, transformation et remodelage de meubles, recouvert. 251, NOTRE-DAME-DES-ANGES. Tél.: LA 2-7558.

3494—9-3 (1 ms) 189

Réparations de meubles

REPARATIONS de chesterfield, brûlures, déchirures, trous, mites. — MO 1-5337.

3629—14-3 (6 fs) 189

A St-Pie X, un comité est formé pour surveiller les actes administratifs des représentants du peuple au Conseil municipal — L'échevin Matte est pris à partie

D'une réunion tenue hier soir par la Ligue des Citoyens de St-Pie X, il ressort qu'un comité de surveillance sera formé pour savoir ce qui se passe à l'hôtel de ville.

La Ligue louera un casier postal afin de recevoir des lettres, surtout de personnes travaillant à l'hôtel de ville, pour informer la Ligue sru ce qui se passe dans les divers départements.

Une forte délégation de citoyens de St-Pie X a assisté à cette réunion. L'assemblée a été présidée par M. Noël Samson. Parmi les personnes présentes, on remarquait M. Paul-Henri Lafond, échevin de Limoilou-est.

Plusieurs questions ont été discutées au cours de cette réunion. Parmi les plus importantes, mentionnons la pension des échevins, le service d'autobus et les déclarations de certains échevins.

Les membres de la Ligue ont profité de la circonstance pour adopter une motion de félicitations à l'endroit du chef adjoint Gérard Girard, du département de la circulation, pour la façon avec laquelle il a dirigé ses hommes durant le carnaval de Québec, principalement durant la première parade qui a donné lieu à des critiques de la part de l'échevin Jos. Matte.

Le président de la Ligue des Citoyens, M. Noël Samson, a déclaré que le doyen du Conseil n'est pas à sa place à l'hôtel de ville.

"Qu'il mette son siège en jeu et nous de la Ligue, on va lui faire la lutte n'importe quand et on va le battre", a-t-il précisé.

Les membres sont tombés d'accord sur le fait que le chef Girard est un expert en matière de circulation et que l'échevin Matte a tenté de torpiller la police et de défaire l'autorité que le chef Girard représente.

A cette réunion, il fut également question de la pension des échevins et la ligue demandera au conseil d'attendre, avant de voter une pension aux édiles "que les finances de la cité de Québec soient en meilleure posture".

En adoptant cette résolution, les membres de la ligue ont de plus demandé que la question des pensions aux échevins soit soumise au peuple, par voie de référendum.

Interpellé à ce sujet, l'échevin Paul-H. Lafond expliqua sa position en disant avoir demandé que la contribution versée au fonds de pension soit remboursable, si un échevin, pour une raison quelconque, n'a pas droit de retirer cette pension.

L'échevin Lafond a été saisi de plus de deux interpellations concernant l'une les dépenses de la cité pour les réceptions et les voyages, et l'autre sur l'expropriation des édifices sur le cite du boulevard Charest.

Du côté des dépenses, la Ligue de St-Pie X désire savoir "à combien se totalisent les dépenses de voyages, de réceptions ou autres dépenses du genre, encourues par la ville ,au cours de l'année 1959-60.

Quant à l'expropriation, on demande "à quoi a servi le million de dollars autorisé par la Législature, pour le prolongement du boulevard Charest, seulement à des expropriations ou à autre chose; combien de maisons, d'édifices ou bâtisses ont été expropriés; quel est le montant payé par la ville pour chaque maison et ,finalement, quel était le montant de l'évaluation de chacune de ces bâtisses".

C'est en parlant de l'étude prochaine du budget municipal, que ces interpellations ont été remises à M. Lafond; "avant d'augmenter nos chiffres, comme on nous a taxé de le faire, nous allons nous informer", de déclarer M. Ratté.

"Lorsque nous, de St-Pie X, nous faisons des réclamations, on nous ridiculise, à l'hôtel de ville", a affirmé M. Bédard. Celui-ci a poursuivi en citant les paroles de M. Flibotte qui, lors du débat sur les pots-de-vin, qui disaient que "les allégations de la ligue de St-Pie X étaient anormale et que les protestations venaient toujours de Limoilou".

De son côté, M. Ratté ajouta que l'échevin Flibotte "parle et agit, avant de réfléchir"; il ajouta qu'à l'hôtel de ville, on fait la pluie et le beau temps, "parce que les contribuables ne se sont jamais occupés de leur affaire". Il déclara plus loin que l'échevin Gaston Flibotte, avant de dire que les ligues font une critique destructive, "il devrait voir ce qu'elles font".

La Ligue des citoyens de St-Pie X a déploré le fait que la compagnie Québec Autobus retarde jusqu'en juin l'extension de son service dans la paroisse, amélioration promise pour le 23 courant. A ce sujet, l'échevin P.-H. Lafond a souligné que si "la paroisse se développait, le service d'autobus devait grandir lui aussi".

L'assemblée a décidé de faire signer une requête, afin de faire pression auprès de la compagnie en cause, pour que l'amélioration demandée soit appliquée au plus tôt; l'échevin Lafond fut de plus chargé de rencontrer Québec Autobus pour appuyer la demande des citoyens en ce sens.

La police résout rapidement les vols dans les parcomètres

(Par Roger ASSELIN)

A part les clients habituels du local 117 pour ivresse et désordre, on comptait également, hier soir, 3 juvéniles arrêtés pour vols dans des parcomètres ainsi qu'un voleur d'auto pris sur le fait.

Les trois jeunes gens ont été appréhendés par des membres de la patrouille et des détectives sur la 3e Avenue. Ils venaient justement de briser six parcomètre lorsqu'ils ont été aperçus par les policiers. Un membre du quatuor a même réussi à s'échapper dans la fuite, mais son identité étant connue, son arrestation ne saurait tarder. On croit qu'il s'agirait des mêmes auteurs d'autres vols dans les parcomètres constatés, hier matin, à St-Roch et près de l'hôtel de ville.

D'autre part, le constable Martineau, du poste no 5, a mis la main sur un voleur d'auto, vers 2 h. 30 ce matin, sur le Chemin de la Canardière.

Piéton blessé

Un piéton, M. L. Demers, 67 ans, de New Liverpool, a été frappé par une auto en face du 312 de la rue Du Pont, vers minuit. Il a été transporté à l'Hôtel-Dieu par les ambulanciers de la maison Germain Lépine, Ltée. Les constables Brunet et Duchesneau ont fait les constatations d'usage.

Morts empoisonnés

OTTAWA, (P.C.). — Un homme et un bébé sont morts empoisonnés dans des circonstances différentes à Ottawa.

M. Yvon Charron, âgé de 25 ans, était demeuré chez lui parce qui'l était grippé. La police a expliqué qu'il semble s'être trompé de fiole et avoir absorbé du thé des bois au lieu du sirop pour le rhume. Il a succombé quelques heures après son admission à l'hôpital.

Par ailleurs, on rapporte qu'un bébé de neuf mois, la petite Joanne Larocque, fille de Mme Cécile Larocque, a avalé environ deux douzaines de pilules contenant de la codéine.

Les Croisés section féminine à Notre-Dame du Chemin

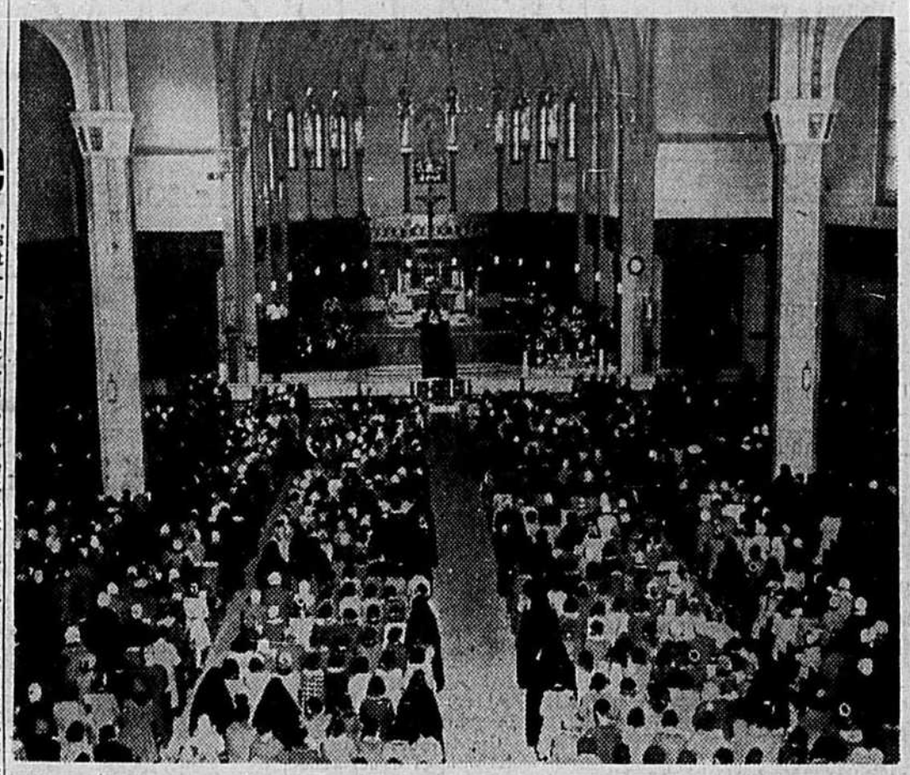

● La semaine de la Croisade eucharistique s'avère un succès; une des manifestation d'hier le démontre. Environ 2,000 Croisés section féminine se sont réunies, hier après-midi, à l'église Notre-Dame du Chemin pour assister à la messe au cours de laquelle le R. P. Blondin Dubé, S.J., aumônier national des Croisés a déclaré que les jeunes peuvent devenir des missionnaires en travaillant au service de l'Eglise à convertir ceux qui ont perdu la grâce et enfin en prêchant la parole du Christ. Il a aussi invité les jeunes à prier pour ceux qui ne connaissent pas la parole de Dieu en Amérique latine. La messe a été célébrée par M. l'abbé Lucien Robitaille, vicaire à Notre-Dame du Chemin. Le mouvement des Croisés comptent au Canada plus de 500,000 membres. (Photo, l'"Action Catholique", Roger Bédard).

Fédération libérale du comté de Rimouski

L'exécutif de la fédération libérale du comté de Rimouski réunien assemblée spéciale, récemment, a adopté la résolution suivante.

Considérant qu'au cours des élections provinciales de 1956 M. Albert Dionne, candidat libéral, avait promis de lutter pour que justice soit donnée aux sinistrés de la ville de Rimouski et que la Corporation municipale de la ville de Rimouski soit remboursée des sommes dépensées relativement aux prêts aux sinistrés, suivant la promesse faite aux autorités de la ville en 1950 par monsieur Duplessis et qui n'a jamais été respectée;

Considérant qu'à toutes les sessions provinciales depuis 1956, M. Albert Dionne, alors élu député du comté de Rimouski, est revenu à la charge pour que le gouvernement provincial donne justice aux sinistrés et rende compte du Fonds Gagnon-Rivard lequel est formé des dons faits pour les sinistrés par plusieurs particuliers et compagnies;

Considérant que M. Albert Dionne par son travail et sa ténacité a enfin réussi à obtenir que la ville de Rimouski soit remboursée d'une somme d'environ $85,000;

Il est proposé, secondé et résolu unanimement de féliciter chaleureusement M. Albert Dionne, député de Rimouski, du succès qu'il a obtenu en faveur de la ville de Rimouski.

La Fédération libérale du comté de Rimouski déplore cependant que le premier ministre Barrette et autres membres de l'Union Nationale s'arrogent un crédit et un mérite qu'ils n'ont pas puisque ce remboursement à la ville de Rimouski aurait du être fait depuis plusieurs années, tel que promis par l'ancien chef de l'Union Nationale, et qu'il l'a été non pas avec l'argent du gouvernement, mais avec celui appartenant de droit aux sinistrés comme faisant partie du Fonds Gagnon-Rivard.

Motion de blâme de Me R. Hamel défaite

La motion de blâme que M. René Hamel, député libéral de St-Maurice, avait présentée jeudi à l'Assemblée législative, reprochant au gouvernement de n'avoir pas présenté de mesures efficaces pour combattre le chômage, a été défaite hier par un vote de 59 à 14.

C'est M. Glen Brown, député libéral de Brome, qui avait demandé l'ajournement du débat à la fin de la séance de jeudi soir. Hier, M. Brown a renoncé à son droit de parole, pour hâter la fin de la session. Et la motion a été immédiatement mise aux voix.

Des deux côtés de la Chambre, on s'efforce de terminer cette semaine le travail sessionnel. A moins d'imprévu, la prorogation pourra se faire vendredi ou samedi.

Secousse sismique

ROME, Reuters). — Une secousse sismique de trois secondes a ébranlé, mercredi la région de Rietia située dans le centre de l'Italie. Les rapports n'indiquent aucun dommage.

Calendrier

JEUDI, LE 17 MARS 1960
S. Patrice, é. et c.

Demain :
S. Cyrille de Jérusalem, é., c. et d.

SOLEIL : Lever : 5.52 — Coucher : 5.56
LUNE : Lever : Mat. — Coucher : 9.23

MAREES DE DEMAIN
Hautes : 9.33 a.m. — 10.06 p.m.
Basses : 4.39 a.m. — 5.21 p.m.

PHASES DE LA LUNE EN MARS
Premier quartier ..... le 5 à 6.06 a.m.
Pleine lune ..... le 13 à 3.26 a.m.
Dernier quartier ..... le 20 à 1.41 a.m.
Nouvelle lune ..... le 27 à 2.38 a.m.

N.B.—L'horaire indiqué est d'après l'heure normale de l'Est.

Aujourd'hui

Chambre de Commerce de Québec. — A 6h. Dîner-causerie, Conférencier : M. James-S. Duncan.

Quebec Curling Club. — A 6h. 30 Dîner annuel. Conférencier : M. Thomas Brown.

Centre Espagnol Laval. — A 8h. A la faculté de Droit. Conférence de M. Soldevilla.

Conservatoire de Musique de la province. — A 8h. Récital d'instruments divers, à 30 avenue St-Denis.

Cercle des Mycologues amateurs de Québec. — A 8h. 30 Réunion mensuelle à la faculté des Sciences, boul. de l'Entente. Conférencière, Mme B.-T. Denis.

Société de Stomatologie de Québec. — A 6h. 30. Au Cercle universitaire. Conférencier : Dr Jacques Fiset.

Salle paroissiale de Limoilou. — Assemblée générale régulière des Power Engineers.

Château Frontenac. — Congrès des Unions des Moulins à Papier du Québec et de l'Est du Canada.

St-François D'Assise. — A 8h. 30. Messe des Croisés.

Partie de Cartes. — A 8h. 30. Au centre paroissial St-François D'Assise sous les auspices des Dames de Ste-Anne et des Tertiaires. Le public en général est invité.

Le "Maplebranch" atteint Montréal

SOREL — Le "Maplebranch", propriété du groupe Simard, de Sorel, un navire citerne océanique de 6200 tonnes construit pour la navigation dans les glaces a abaissé son propre record en entrant au port de Montréal mercredi soir le 16 mars.

Cette année, le "Maplebranch" est parti de Sorel le 4 février à destination d'Halifax, un fait sans précédent dans l'histoire de la navigation sur le St-Laurent. Depuis cette date le navire a effectué quatre voyages pour le compte de l'Imperial Oil Limited, entre Halifax et Québec et est arrivé à Montréal pour prendre sa première cargaison de la saison pour British American Oil Co Ltd.

En 1958, le "Maplebranch" se rendit à Foxe Basin dans la baie d'Hudson pour le compte du ministère fédéral des Transports. Avant de partir pour un tel voyage qu'il entreprend chaque été, on place dans les glacières du navire des provisions pour une période d'au moins 90 jours.

Le navire est employé au début et à la fin de la saison au transport de l'huile ou d'essence entre les ports de Montréal et Halifax et aussi sur les Grands-Lacs.

Le "Maplebranch" a été construit aux chantiers de Marine Industries Limited à Sorel; baptisé le 30 mai 1958, il a été mis en service en juillet 1958. Le navire mesure 375 pieds de longueur et 52 pieds de largeur. Il a des moteurs diesel de 3,200 chevaux, jauge 22.3 et peut transporter 51,620 barils d'huile, sa vitesse de croisière est de 12 noeuds 1-2.

Le "Maplebranch" est la propriété de Branch Lines Limited, filiale de Marine Industries Ltd. Les deux compagnies ont pour président M. A.-Ludger Simard, le directeur-gérant de Branch Lines Limited, est M. L.-Henri Tellier. Le capitaine du navire est M. Michel Goulet et le chef mécanicien, M. Yvon Durand, tous deux de Sorel.

Le "Maplebranch" en naviguant cette année sur le fleuve durant tout le mois de février entre Sorel, Halifax et Québec et en arrivant à Montréal le 16 non seulement établit un record mais démontre quels progrès ont été réalisés en ces dernières années en vue d'étendre la saison de navigation sur le fleuve.

En 1942, il y a donc moins de vingt ans, un navire avait établi un record en arrivant au port de Montréal. Le 7 avril, un autre navire abaissait ce record en 1953 en arrivant le 2 avril et en 1954, il y a six ans, un troisième navire entrait au pont le 30 mars, ce qui était le record jusqu'à l'année dernière.

TROPHÉES
Plus de 500 modèles en magasin
PRIX TRES SPECIAUX
POUR CLUBS ET ASSOCIATIONS SPORTIVES
NOUVEAUX MODELES EXCLUSIFS
Sujets originaux et de riches finis
TROPHEES DE QUILLES
Petits modèles encore jamais vus au Canada
VAL. $2.95

NAP. CÔTÉ
874,878 E ST-JOSEPH

APPRENEZ L'ANGLAIS SUR DISQUES "MAX-MIN"

incluant enregistrements par
LOUIS CHASSE et MICHELLE TISSEYRE
de la TV

- Pionniers à Québec de ce genre d'enseignement
- Pionniers à inclure le français et l'anglais sur disques de conversation anglaise.
- Voix différentes sur microsillons.
- Les seuls à avoir la pause indispensable et suffisante entre le français et l'anglais.
- Rapidité et présentation incomparables
- Verbes et vocabulaire dans le vrai sens du mot.
- Durée d'émission supérieure à toute autre série du même genre.
- Des professeurs parmi les plus éminents ont collaboré à la série MAX-MIN.
- Chaque sujet est largement couvert.

Il n'est pas trop tard...
Quel que soit votre âge ou votre degré d'instruction, vous parlerez l'anglais grâce à cette méthode reconnue, directe, simple et facile. Chacun de nos disques 33 1/3 inclut des phrases françaises et anglaises, traitant des sujets les plus courants, tels que voyage, travail, température, dimensions corps humain, religion, métiers, chemin de fer, téléphone, chasse, pêche, etc., etc.

Aussi facile à apprendre qu'à écouter la radio

Veuillez me faire parvenir tous les renseignements, circulaires, etc., concernant la Conversation Anglaise sur disques.
Nom ..... Age .....
Adresse ..... Tél.: .....
Occupation .....
Avez-vous un TOURNE-DISQUES ? 17-3-60
C.P. 334 rue Buade, Québec
et
2379 rue Davidson, Montréal.

À L'OEUVRE...
partout au Québec

Secours aux sinistrés à l'heure du désastre
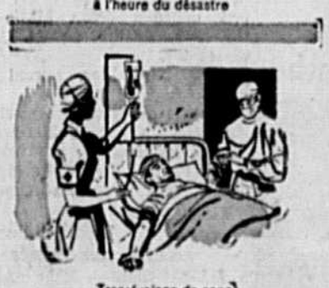
Transfusions de sang aux malades et aux blessés

Sécurité aquatique pour enfants et adultes

Unités mobiles médico-dentaires
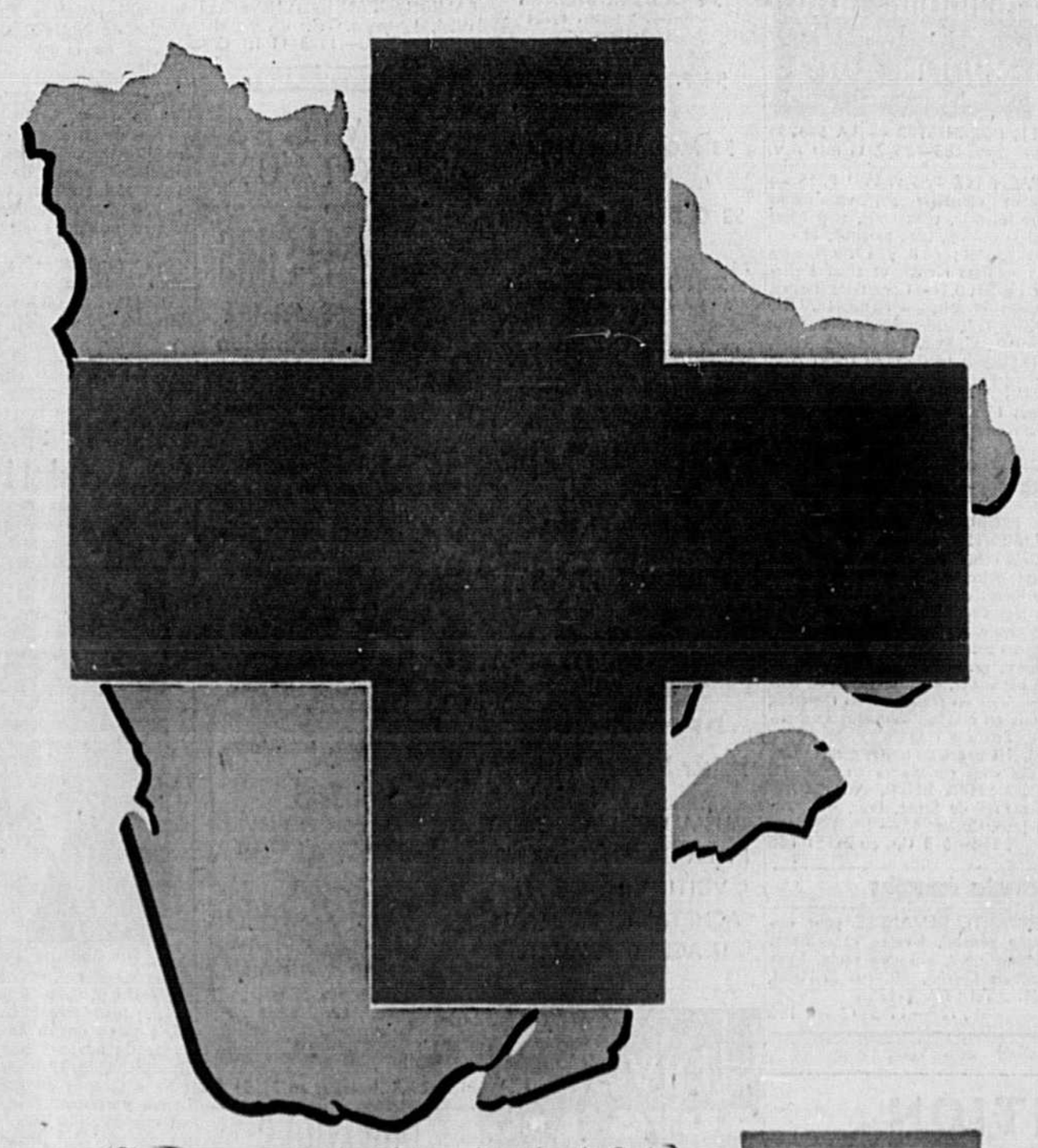
Chez nous, comme dans le monde entier, la Croix-Rouge est toujours à l'oeuvre pour aider ceux qui souffrent. Et c'est votre aide qui lui permet de poursuivre sa tâche humanitaire. Cette année plus que jamais, les 11 services principaux de la Croix-Rouge dépendent de votre générosité, car les besoins augmentent sans cesse.
CAMPAGNE DE 1960 DU 2 au 23 MARS
AIDONS LA CROIX-ROUGE
Objectif du Québec: $1,295,000
Quartier général de la campagne:
47, rue St-Eustache, Québec — Tél.: LA 2-5255

NOTRE GRANDE VENTE 2 pour 1
BRUNET
SE TERMINE SAMEDI 19 MARS
Si vous le préférez

Un personnel compétent est à votre disposition. Service rapide
Commandez par TELEPHONE
SIGNALEZ
LA 9-5741
Venez profiter de nos nombreuses aubaines. Service de livraison par toute la ville.
NOUS PAYONS LES FRAIS DE TRANSPORT SUR TOUTE COMMANDE DE
$5.00 et plus
PHARMACIE BRUNET ENR.
605 EST, RUE ST-JOSEPH — TEL.: LA 9-5741