Les grands noms en 1993

■ *Au cours des prochains jours, la section des sports de La Presse publiera un rappel des grands noms et des grands événements qui ont marqué l'année 1993. Le choix a été fait en fonction de l'intérêt des Québécois et de l'écho qu'ont provoqué ces exploits et ces événements.*

Aujourd'hui: les exploits individuels, en pages 6 et 7.

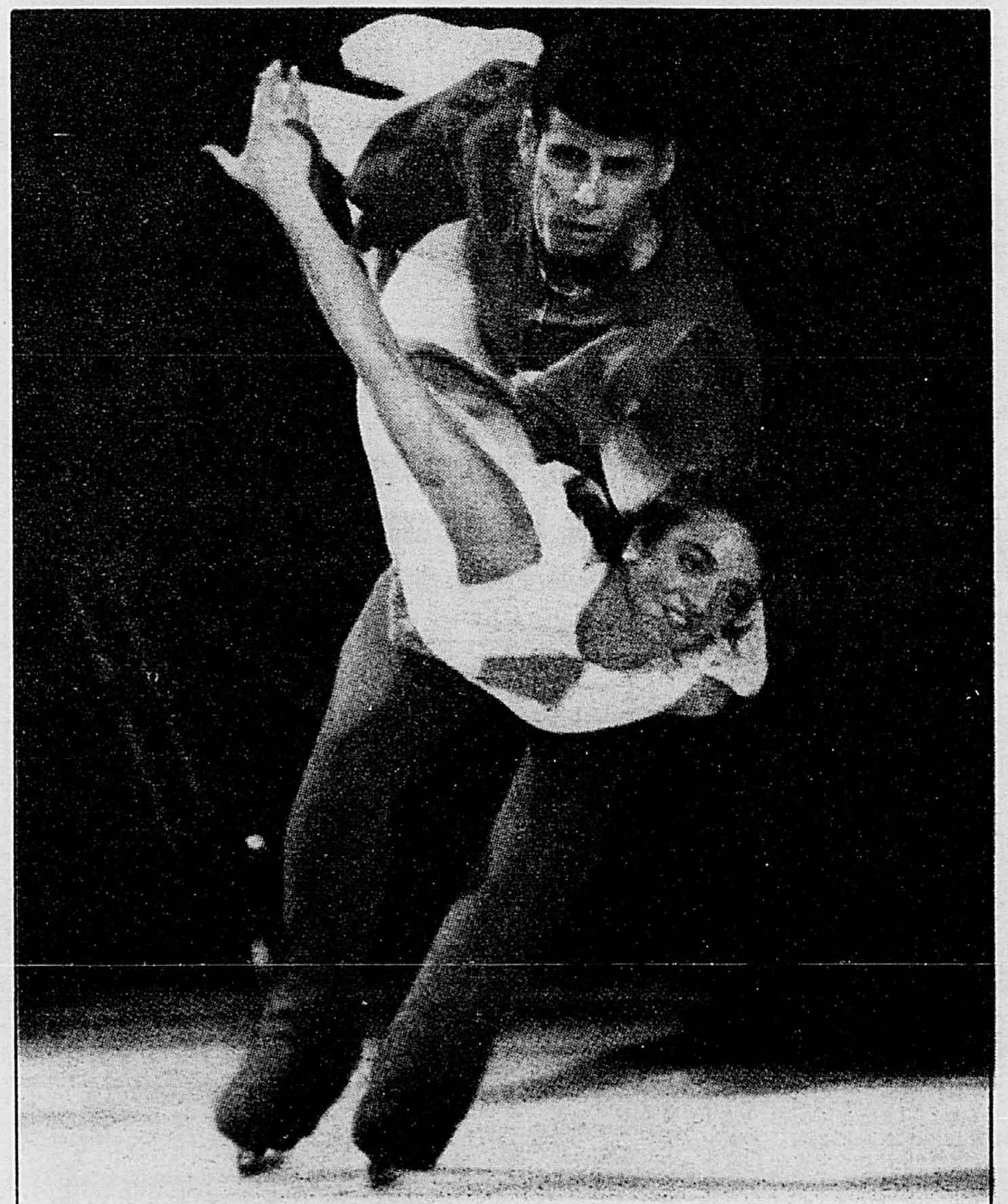

De belles heures...

Le coup d'envoi du Ice Show a été donné, hier, au Forum. Toller Cranston, le duo Isabelle Brasseur et Lloyd Eisler (photo), Marie Carmen, les B.B. et une panoplie de magiciens, acrobates, comiques et danseurs, animent ce spectacle envoûtant, drôle et parfois émouvant. De bien beaux moments...

La chronique de Philippe Cantin en page 5

LE RACKET DE LA PROTECTION EN RUSSIE

Mike Smith: « Un problème énorme... »

RÉJEAN TREMBLAY

Mike Smith, le directeur général des Jets de Winnipeg, considéré dans le hockey nord-américain comme un expert des affaires du hockey en Russie, a reconnu qu'au moins un des joueurs repêchés par son organisation avait été battu en Russie par des hommes qu'il estime faire partie du crime organisé russe.

C'est ce qu'a déclaré Smith au quotidien *New York Times* dans son édition de jeudi.

Le Times, qui cite *La Presse*, affirme que les dirigeants de la Ligue nationale de hockey et des agents craignent que des joueurs de l'ancienne Union Soviétique soient la cible de gangsters russes à la tête de rackets de protection.

Smith a déclaré au Times « qu'il s'agissait d'un problème énorme » et que plusieurs joueurs russes veulent faire déménager leur famille en Amérique du Nord pour les mettre à l'abri des menaces et du chantage.

« Cela affecte n'importe lequel citoyen russe qui s'installe dans un pays où la monnaie est forte. À plus forte raison les joueurs de hockey dont on sait qu'ils ont de l'argent. Il y a des joueurs de la Ligue nationale qui ont été battus. Nos joueurs russes veulent maintenant s'installer à Winnipeg. Ils ne veulent plus retourner à Moscou à moins que ce ne soit que pour de brefs séjours », a expliqué Smith au *New York Times*.

Le Times continue en soulignant que Smith a refusé de donner des noms. Toujours selon le Times, plusieurs personnes interrogées pour l'article ont montré de l'inquiétude pour la sécurité et le bien-être des joueurs.

Par ailleurs, l'agent de Viacheslav Fetisov a déclaré qu'il n'était pas au courant si ce dernier avait dû payer de la protection pour sa famille à Moscou. Mais il a déclaré au Times qu'il avait entendu parler d'autres joueurs qui avaient payé pour le racket de la protection.

Don Maloney, le directeur général des Islanders de New York, a indiqué que des rapports circulaient à travers la ligue depuis quelques mois concernant les problèmes des joueurs russes. Il a également affirmé au Times que le sujet avait été discuté officiellement dans des meetings de la Ligue nationale.

« Nous sommes au courant. Nous sommes prévenus., a déclaré Maloney au Times. Plusieurs équipes ont eu des problèmes. Il y en a eu avec des joueurs russes à Los Angeles, à Vancouver et à Boston. Les choses vont mal en Russie et des individus essaient d'extorquer de l'argent et d'intimider des membres des familles des joueurs. Des joueurs ont été harcelés et menacés. Il y a eu des menaces graves et des demandes de paiements, toute la patente, par la mafia russe. Tout le monde est au courant, ce n'est pas une situation », de dire Maloney au Times.

C'est *La Presse*, dans son édition de jeudi dernier, qui a levé le voile sur cette affaire pour le moins explosive qui a provoqué des réactions à travers toute l'Amérique.

RÉSULTATS

HOCKEY

HIER DANS LA LNH

Ottawa **2**, Hartford **3 (prol.)**
Buffalo **3**, NY Islanders **4 (prol.)**
New Jersey **3**, NY Rangers **8**
Pittsburgh **3**, Washington **7**
Floride **3**, Tampa Bay **1**
Chicago **2**, St. Louis **3**
Los Angeles vs Anaheim, 22h05

FOOTBALL

HIER DANS LA NFL

Atlanta **17**, Cincinnati **21**
Detroit **20**, Chicago **14**
Indianapolis **0**, N-Angleterre **38**
LA Raiders **0**, Green Bay **28**
N-Orléans **26**, Philadelphie **37**
NY Jets **14**, Buffalo **16**
Pittsburgh **6**, Seattle **16**
Cleveland **42**, LA Rams **14**
NY Giants **6**, Phoenix **17**
Tampa Bay **17**, Denver **10**
Washington **3**, Dallas **38**
Kansas City **10**, Minnesota **30**

SAMEDI, 25 DÉCEMBRE

Houston **10**, San Francisco **7**

À L'ANTENNE...

AUJOURD'HUI

20 h 30 Hockey de la LNH: Montréal vs St. Louis, **RDS**
21 h 00 Football de la NFL: Miami vs San Diego, **ABC**
Hockey de la LNH: Winnipeg vs Edmonton, **TSN**

HOCKEY JUNIOR

Le Canada amorce bien la défense de son titre

Presse Canadienne

FRYDEK-MISTEK, Rép. Tchè.

■ Le Canada a bien amorcé la défense de son titre en défaisant la Suisse 5-1, hier, lors de la première journée du championnat mondial de hockey junior, en République tchèque.

Martin Gendron et Nick Stadjuhar ont récolté chacun un but et une passe.

Todd Harvey, Mike Peca et Anson Carter ont complété pour la formation canadienne.

« Ça commence bien pour nous, a expliqué l'entraîneur de l'équipe canadienne Joe Canale sur les ondes de NTR. Nous n'avons pas remporté de gain en quatre matches hors-concours (0-2-2). Il fallait se remettre sur le chemin de la victoire et l'occasion était choisie.

« C'est évident que ça nous donne un coup de pouce psychologiquement même si la Suisse n'est pas reconnue comme une grande puissance. Il fallait tout de même gagner. »

Au sujet du rendement de Martin Gendron, des Olympiques de Hull, un attaquant sur lequel on compte beaucoup mais qui semblait en panne sèche en matches hors-concours, Canale s'est dit soulagé: « Martin est là pour compter des buts. Il était en panne mais aujourd'hui il a fait ce que l'on s'attendait de lui, c'est à dire trouver le fond du filet. »

Gendron, qui appartient aux Capitals de Washington, a marqué respectivement 71 et 73 buts à ses deux dernières saisons avec les Olympiques.

Dans les trois autres rencontres au programme, la Russie a disposé de la République tchèque 5-1, la Finlande a battu les États-Unis 5-2 et la Suède a battu l'Allemagne 4-1.

Le Canada jouera son prochain match aujourd'hui face à l'Allemagne.

Selon Canale, les Canadiens devront se porter à l'attaque contre l'Allemagne tout en maintenant un échec-avant efficace. « L'Allemagne ne possède pas l'attaque la plus redoutable du tournoi, mais il ne faut quand même pas prendre cette formation à la légère, a-t-il dit. Les Allemands n'ont pas de gros marqueurs comme notre formation; alors c'est à nous de définir la stratégie et de contrôler le rythme de la partie. »

DANS LA LIGUE NATIONALE DE HOCKEY

Gartner réussit son 600e but... et son 601e

d'après Associated Press

NEW YORK

■ Mike Gartner est devenu, hier soir, le sixième joueur de l'histoire de la Ligue nationale de hockey à amasser plus de 600 buts en réussissant ses 600e et 601e lors de la victoire des Rangers de New York, 8-3, aux dépens des Devils du New Jersey.

Gartner a aussi participé à un des deux buts de Sergei Nemchinov. Alexei Kovalev a récolté un but et trois passes et Sergei Zubov a ajouté trois passes.

Les Rangers présentent une fiche de 21-3-3 à leurs 27 derniers matches. Ils totalisent 25 victoires, dont quatre en autant d'affrontements contre les Devils. Ils ont aussi disputé un 15e match sans défaite devant leurs partisans, leur plus longue séquence depuis 1971-1972.

Après que Gartner eut inscrit son 600e but, tous ses joueurs ont sauté sur la glace pour le féliciter. Le gardien Glenn Healy a quitté son but pour aller pour lui donner l'accolade.

CAPITALS 7, PENGUINS 3

À Landover, au Maryland, les Capitals de Washington ont mis un terme à une série de huit matches sans victoire contre les Penguins de Pittsburgh en les battant 7-3.

Randy Burridge a obtenu deux buts et Mike Ridley, un but et deux mentions d'aide. Les Capitals tiraient de l'arrière 3-2 en deuxième période avant que Ridley ne crée l'égalité. Dimitri Khristich a donné les devants aux Capitals 128 secondes plus tard.

BLUES 4, BLACKHAWKS 3

À St. Louis, Brendan Shanahan a marqué tous les buts des Blues, qui l'ont emporté 3-2 devant les Blackhawks de Chicago.

Shanahan a augmenté son total de buts à 24 au moyen de son quatrième tour du chapeau en carrière. Il a réussi deux buts en avantage numérique contre la meilleure équipe à quatre contre cinq.

PANTHERS 3, LIGHTNING 1

Enfin, à Orlando, John Vanbiesbrouck a repoussé 36 lancers et les Panthers de la Floride ont eu raison du Lightning de Tampa Bay, 3-1.

Vanbiesbrouck a amélioré à 5-0-1 son dossier contre le Lightning. Rob DiMaio l'a privé d'un jeu blanc en le déjouant à 6:27 de la fin, avec l'aide de Denis Savard. Savard a ainsi obtenu sa 1211e passe, ce qui lui a permis de devancer Bobby Clarke au 20e rang de l'histoire.

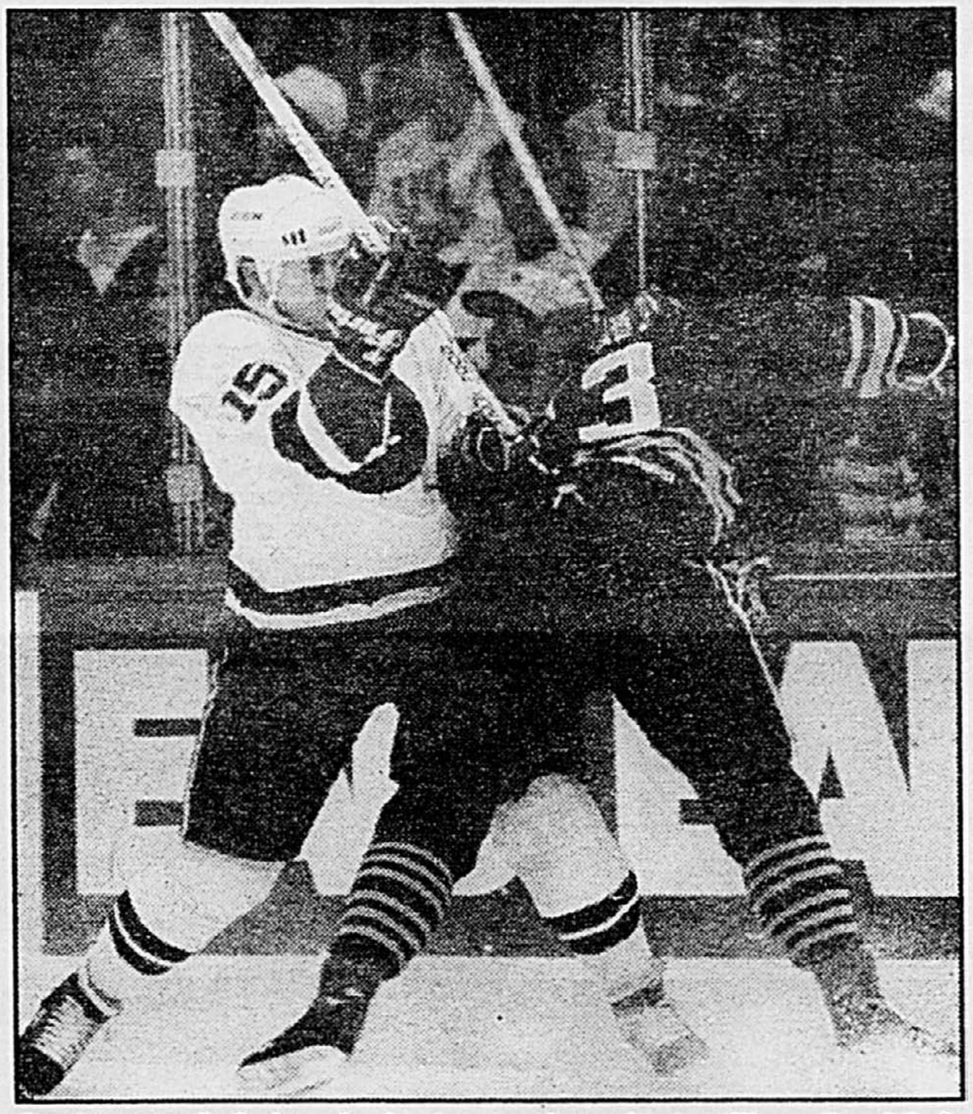

Posté près de la bande, légèrement en déséquilibre, Brad Dalgarno, des Islanders, semblait une cible invitante pour Yuri Khmylev. Le joueur des Sabres a cependant raté son coup d'épaule. PHOTO REUTER

« Nous sommes revenus dans la course aux séries »

Les Whalers en gagnent une quatrième de suite

d'après Associated Press

HARTFORD

■ Geoff Sanderson a enfilé deux buts, dont celui de la victoire en prolongation, et les Whalers de Hartford sont venus à bout des Sénateurs d'Ottawa pour la deuxième fois en moins d'une semaine, 3-2, hier.

Les Whalers ont ainsi porté à quatre leur série victorieuse, leur plus longue séquence du genre depuis deux ans.

Sanderson a inscrit son deuxième but de la rencontre — son 23e de la saison — à 4:10 de la période de prolongation.

Il a déjoué le gardien Craig Billington, des Sénateurs, à l'aide d'un tir du revers après avoir saisi un retour de lancer de Bryan Marchment.

Sanderson, à son cinquième but gagnant cette saison, a mentionné qu'il n'avait pas compté un but en prolongation depuis sa participation à un tournoi bantam à Québec il y a sept ans. « Ce soir, nous avons affronté un gardien au sommet de sa forme.

« Je crois que le style de jeu adopté récemment a transformé notre équipe. Nous sommes maintenant revenus dans la course aux séries éliminatoires. Si nous poursuivons avec du jeu simple, nous étirerons cette série de victoires. »

Jim Storm (4e) a enfilé l'autre but des Whalers.

Sean Burke, le gardien des Whalers, a porté sa moyenne de buts alloués à 2.27 en neuf matches (4-3-2). Alexei Yashin (18e) et Andrew McBain (2e) l'ont déjoué.

« Nos joueurs commencent à croire à ce qu'ils font et ils en voient le résultat », a déclaré Pierre McGuire, le nouvel entraîneur des Whalers.

« Les victoires sont la seule récompense dans ce milieu. »

ISLANDERS 4, SABRES 3

À Uniondale, le tir de Benoit Hogue est passé entre les jambières de Dominic Hasek à 2:28 de la période de prolongation et fait la différence en faveur des Islanders, 4-3, devant les Sabres de Buffalo. Les Islanders ont ainsi remporté un sixième match de suite.

Les Sabres ont failli l'emporter en temps réglementaire, le lancer de Randy Wood frappant le poteau à une seconde de la fin.

LE CANADIEN EN TOURNÉE

À St. Louis, sans Roy!

GUY ROBILLARD
Presse Canadienne

ST. LOUIS

■ Le Canadien n'a toujours pas disputé le premier match de son plus long voyage de la saison qu'on a déjà une mauvaise nouvelle à rapporter: Patrick Roy, souvent décrit comme le sauveur, n'a pas accompagné ses coéquipiers à St. Louis au lendemain de Noël.

Le gardien qui fait parfois des miracles n'a pu guérir suffisamment de sa blessure au cou, qu'il a aggravée dans la dernière défaite de 5-0 à Buffalo, où il avait été forcé de quitter le match après le deuxième but des Sabres.

Ce n'est rien pour aider Jacques Demers, qui a avoué n'avoir pas passé un trop beau Noël à cause des difficultés de son équipe: «Ça va pas trop bien et nous les entraîneurs, on réalise ça pendant le temps des Fêtes...»

Patrice Brisebois, qui a encore mal à une cheville, Pierre Sévigny (genou) et Mario Roberge, dont la petite fille vient d'entrer à l'hôpital pour des problèmes de santé, n'ont également pas accompagné l'équipe et du groupe, seul ce dernier pourrait rejoindre les siens pour le match de mercredi à Edmonton.

Les convalescents Gilbert Dionne, Peter Popovic et Jean-Jacques Daigneault sont tous à St. Louis mais à moins de revirements, seul Daigneault avait une chance de jouer ce soir.

Malgré tout, l'entraîneur vise un minimum de quatre victoires dans la présente série de sept matches à l'extérieur du Forum, entreprise avant Noël par la défaite à Buffalo: c'est-à-dire quatre victoires au cours des six prochains matches, en 10 jours répartis sur des milliers de kilomètres et quatre fuseaux horaires, et avec une formation démunie. Une grosse commande.

«Une moyenne de .500, ce n'est pas suffisant pour nous; nous avons une meilleure équipe que ça, mais il faut se réveiller; les blessures font partie du sport même si on en a eu notre large part», a souligné Demers, qui n'a pu s'empêcher de rappeler qu'avec une formation complète ou presque, le Canadien avait rossé les Red Wings de Detroit 8-1: «J'étais tellement enthousiaste...»

D'avoir plus de succès contre les équipes qui le devancent au classement demeure une rare consolation pour le Canadien, qui a une fiche de 7-6-3 contre les formations qui affichent une moyenne supérieure à .500, et de 7-8-3 contre les autres.

Sa fiche contre les meilleures équipes de son Association Est n'est cependant que de 3-5-3, ce qui est plus mauvais signe. Si l'on veut demeurer positif cependant, le Canadien a un dossier reluisant de sept victories contre une seule défaite (4-3 contre Calgary) face aux équipes de l'Association Ouest qu'il affrontera six fois de suite à partir de ce soir.

Demers refuse les arguments faciles: «On ne peut plus se permettre de perdre contre les équipes plus faibles; une couple de victoires de Washington, des Islanders ou de Québec, et on est en dehors des séries. On n'a aucune excuse».

BLOC-NOTES

■ En congé depuis le 23 décembre, le Canadien a pu s'entraîner pendant seulement 45 minutes à son arrivée à St.Louis hier après-midi, mais ***Jacques Demers*** a néanmoins tenu à remercier «le Prof» Caron, qui a fait une faveur à son ancienne équipe, puisque ses Blues recevaient leurs grands rivaux de Chicago à 18h. Demers a tenté de tirer le meilleur profit de ces 45 minutes pour faire passer la tourtière, la dinde...

o

Demers n'a pas conservé autant d'attaches à St. Louis, où il a dirigé les Blues de 1983-84 à 1985-86, qu'à Detroit, où il a travaillé au cours des quatre années suivantes. «J'ai encore quelques amis, dont ***Bernie Federko***», disait-il hier. Il avait quitté la ville dans la controverse, ayant difficilement pu résister aux avances financières de ***Mike Ilitch*** en provenance de Detroit.

o

Le Canadien quittera St. Louis demain pour aller livrer la campagne de l'Alberta à Edmonton et Calgary, où il franchira une fois de plus la nouvelle année après avoir affronté les Flames le 31 décembre. Deux autres matches qui ne s'annoncent pas faciles puisque les Oilers jouent beaucoup mieux depuis le retour de ***Glen Sather*** derrière le banc et que les Flames occupent le deuxième rang de l'Association Ouest, sur un pied d'égalité avec les surprenants Stars de Dallas, deux équipes qui se rapprochent des Maple Leafs de Toronto (4-5-2 en décembre). PC

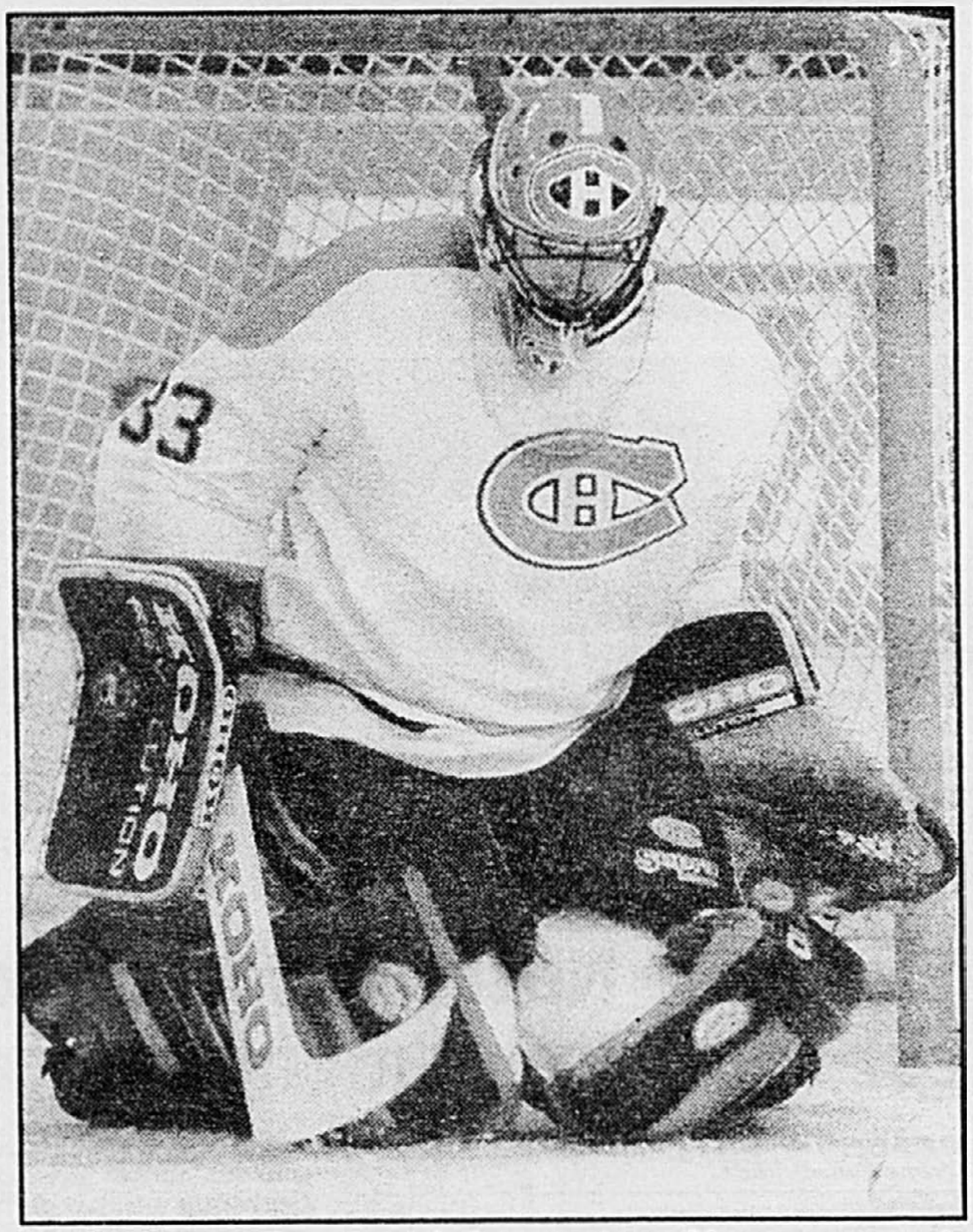

Mauvaise nouvelle... Patrick Roy, toujours blessé au cou, n'a pas accompagné le Canadien à St. Louis pour le premier match, ce soir, d'une longue tournée. PHOTOTHÈQUE La Presse

Stephan Lebeau: «Je suis capable d'en donner plus»

Presse Canadienne

ST. LOUIS

■ Après le 34e match du Canadien l'an passé, Stephan Lebeau avait déjà accumulé 17 buts et 26 passes. Cette année, il montre une fiche de huit buts et six passes, soit 29 points de moins. Kirk Muller, lui, est passé de 45 à 17 points.

Bien sûr, il faut tenir compte des blessures: Lebeau a raté 10 matches, et Muller, huit. Mais la différence de production semble trop forte pour être justifiée uniquement par les blessures.

Muller a longuement raconté ses angoisses dernièrement et il est allé jusqu'à faire analyser son sang pour se rassurer.

Hier à St.Louis, Lebeau a répété à son tour qu'il ne voulait pas utiliser sa blessure à une cheville comme une excuse: «Je suis capable d'en donner plus», dit-il.

«Il a été blessé deux fois et il a eu de la difficulté à se remettre en marche», l'a défendu Jacques Demers. «Ce gars-là avait connu un début de saison extraordinaire». Sept buts à ses neuf premiers matches, dont trois doublés en effet. Mais il a été blanchi à ses huit matches suivants avant de secouer sa léthargie... dans un filet désert. Et drôle de déveine, c'est en marquant ce but qu'il s'est blessé à la cheville en tombant au centre de la patinoire.

Il a raté 10 matches depuis et n'a pas amassé un seul point depuis le 17 novembre, soit en six rencontres dans son cas; il a seulement un but (dans un filet désert...) à ses 15 derniers matches.

«Il a été blessé à une cheville et lui, quand il ne peut danser sur ses patins, il ne peut fournir son plein rendement», le défend encore Demers, qui a un heureux pressentiment: «Il est enfin guéri complètement et je le vois recommencer à jouer comme il en est capable au cours du présent voyage», a-t-il prédit hier.

Lebeau a tempéré ces propos en disant que la guérison n'était pas encore totale. Mais lui aussi est optimiste: «Lors des dernières parties, je me sentais mieux, alors qu'à mon retour au jeu, j'étais plus craintif. Ça prend un gros match, on s'en est parlé».

Lebeau faisait référence à son ailier gauche Vicent Damphousse, un autre qui tarde grandement à décoller pour de bon et qui est 12 points derrière son rythme de l'an dernier.

Un voyage qui en dira long...

PHILIPPE CANTIN

Les dix prochains jours seront riches d'enseignement pour Serge Savard. Si le Canadien continue de végéter, le dg devra passer à l'action. La patience a toujours bien des limites.

Les Glorieux ne ressemblent en rien à l'équipe gagnante de la Coupe Stanley. Les p'tits gars sont bien gentils, mais la morosité et la complaisance règnent sur la patinoire. Leurs rares coups d'éclat, comme ces victoires convaincantes aux dépens de Bruins de Boston et des Red Wings de Detroit, sont suivies par des performances sans panache et surtout, dénuées de fierté.

Le Canadien sait pourtant ce qu'il doit faire pour gagner des matchs: travailler plus fort que l'adversaire. Pardonnez-nous le cliché, mais c'est la vérité. Comme le répète souvent Jacques Demers, son club en est un de cols bleus. Si les Rouges prennent les choses pour acquis, leurs rivaux se paient leur tête.

Des tas d'excuses ont été invoquées pour expliquer le ralentissement du Canadien. Pas besoin de les rappeler, vous les connaissez toutes, des nombreuses blessures jusqu'au fait que les-autres-clubs-sont-tellement-motivés-à-l'idée-d'affronter-les-champions... Au début, il y avait du vrai là-dedans. Mais à force de les répéter, ça devient de la résignation.

Le Canadien manque de vigueur. Aucun joueur n'est intéressé à prendre les choses en mains, à s'imposer comme leader. Ils semblent tous attendre qu'un autre fasse le travail à leur place, comme s'ils craignaient de déranger en montrant un peu de hargne au jeu.

Plusieurs équipes ont été rudement éprouvées depuis le mois d'octobre. Les Flyers ont perdu Eric Lindros; les Red Wings, Steve Yzerman; les Penguins, Mario Lemieux; les Sabres, Pat Lafontaine. Elles devancent pourtant toutes le Canadien au classement.

Les bons clubs, même ceux qui jouent mal, profitent habituellement des longs séjours à l'étranger pour se regrouper et créer une solidarité. On verra au cours des six prochains matchs si le Canadien est taillé dans ce moule-là.

Sinon, le reste de la saison risque d'être long.

ANTENNES

Une bonne année de boxe...

ANDRÉ TURBIDE

Le Réseau des sports a mis fin à sa «salade du temps des Fêtes», hier après-midi, en présentant un excellent résumé de l'année du monde de la boxe professionnelle.

Pendant deux heures, le commentateur Jean-Paul Chartrand (avec un peu trop de ainsi d'suite) et l'analyste Yvon Michel, s'en sont donné à coeur joie parlant des meilleurs combats, des plus «beaux» K.O., des meilleurs boxeurs, des pugilistes les plus spectaculaires, les plus arrogants, etc.

Dans cette catégorie, Roy Jones, qu'on a vu entrer dans l'arène vêtu d'un tuxedo, a remporté la palme, mais ce que Michel nous a appris, c'est qu'un promoteur du Missouri lui a publiquement suggéré de ne plus s'accoutrer d'un tel costume, prétextant que ce sont les Blancs qui paient pour voir deux Noirs se tapper dessus. Il aurait même suggéré à Jones d'arrêter de fréquenter des Blanches. Un beau cas!

Durant les 120 minutes bien montées du programme, on y voit des K.O. rapides comme celui qu'a vécu le Montréalais Joe Gatti contre Jack Norris, ou encore celui du poids lourds Tommy Morrison qui l'a privé d'un match qui lui aurait procuré une bourse de 7,5 millions.

On a aussi vu l'incroyable match nul entre Guerrero Chavez et Pernel Whitaker.

Mais le clou de l'émission, c'est le classement des dix meilleurs boxeurs québécois selon Yvon Michel. Le voici de un à dix: Otis Grant, Alain Bonnamie, Howard Grant, Alex Hilton, Stéphane Ouellet, Vittorio Salvatore, Eric Lucas, Alain Boismenue, Michel Galarneau et Huges Daigneault.

À revoir ce matin à 9h et ce soir à minuit.

Les Sénateurs et leur gardien Craig Billington ont fourni un bel effort, hier à Ottawa, contre les Whalers de Hartford. Ils se sont inclinés 3-2 en prolongation. Sur ce jeu, Billington ferme la porte à Zarley Zalapski. PHOTO AP

Sundin: «Notre façon de jouer est tout simplement inacceptable»

FRANÇOIS RATTÉ
Presse Canadienne
QUÉBEC

■ Selon Mats Sundin, Pierre Pagé n'aura d'autres choix que de passer de la parole aux actes et d'apporter des changements si les Nordiques continuent de se chercher comme ils le font depuis le début de la saison.

Après le revers des Nordiques jeudi à Winnipeg, le directeur général et entraîneur a prévenu ses hommes que «quatre joueurs ne seraient pas de retour avec l'équipe après Noël».

Le grand attaquant suédois n'est pas encore convaincu que des changements s'imposent au sein du personnel des Nordiques malgré les insuccès de l'équipe.

«Je ne sais pas si l'équipe a vraiment besoin de sang nouveau pour se mettre en marche. Je crois que les joueurs déjà en place ont suffisamment de talent et de caractère pour que nous puissions retrouver la voie du succès», a commenté Sundin en soulignant que le dernier mot revenait à Pagé.

«Cependant, Pagé n'aura d'autres choix que d'agir si nous continuons de nous comporter comme une équipe de .500 comme nous l'avons fait jusqu'à maintenant cette saison. Il est grandement temps que l'on retrouve notre vitesse de croisière», a déclaré Sundin sans pointer du doigt un joueur en particulier.

«Notre façon de jouer est tout simplement inacceptable. C'est toute l'équipe qui ne joue pas bien».

Même s'il occupe le deuxième rang des compteurs de l'équipe, Sundin n'hésite pas à reconnaître qu'il ne joue pas aussi bien que la saison dernière.

«Joe Sakic, Valeri Kamensky et moi n'avons pas encore été en mesure d'offrir la même qualité de jeu que la saison dernière. L'inefficacité de notre attaque à cinq représente certainement la raison principale de la baisse de production offensive des gros canons», précise Sundin qui croit que les unités spéciales pourraient faire beaucoup mieux même si l'absence d'un arrière de la trempe de Steve Duchesne se fait sentir.

«Notre attaque à cinq est une des pires de la Ligue nationale alors que nous étions toujours parmi les plus efficaces du circuit l'an dernier. C'est évident que Steve Duchesne jouait un rôle important en supériorité numérique l'an dernier mais je persiste à croire que l'équipe compte suffisamment de joueurs talentueux pour compenser son absence».

BLOC NOTES

■ Après 35 matches la saison dernière, les Nordiques présentaient une fiche de 18 gains, 11 revers et six verdicts nuls pour 42 points. Cette année, ils totalisent 33 points (14-16-5).

o

L'absence de deux éléments fort importants à l'offensive chez les Nordiques, l'attaquant ***Owen Nolan*** et l'arrière ***Steve Duchesne***, s'est fait sentir puisque les Fleurdelisés ont marqué 30 buts de moins que la saison dernière après le même nombre de rencontres. Ils en ont par contre accordé 13 de moins.

o

Le gardien ***Garth Snow*** a été retourné à l'équipe olympique des États-Unis. L'Américain de 24 ans a disputé cinq matchs devant le filet des Nordiques. Il a remporté trois victoires, subi deux défaites et maintenu une moyenne de 3,44.

o

Les Nordiques se sont entrainés hier soir au Colisée. L'attaquant ***Claude Lapointe***, retenu dans la région de Montréal en raison de la poudrerie, n'était pas au rendez-vous. **PC**

Rick et Bob Bowness s'encouragent à «passer à travers»

Presse Canadienne
OTTAWA

■ «Il faut passer à travers». Rick Bowness émet ce commentaire tellement souvent qu'il transcende maintenant le simple cliché. À travers une léthargie... À travers les coups bas de l'adversaire...

Cette saison — et surtout pendant le temps des Fêtes —, l'entraîneur des Sénateurs d'Ottawa «passe à travers», justement, la période la plus difficile de sa vie.

Bob Bowness, son père et son idole, se meurt présentement d'un cancer de la peau. Les médecins ont cessé de lui administrer des traitements en chimiothérapie et la morphine est le seul médicament qui lui est prescrit contre la douleur.

Le combat contre le mélanome dure depuis deux ans, mais Bob Bowness a lancé un sérieux avertissement à son fils: ne jamais rater un match derrière le banc à cause de lui.

«Quand il est tombé malade, il m'a donné l'ordre de continuer à diriger mon équipe».

Bob Bowness a mémorisé le calendrier des Sénateurs et il sait exactement où et quand son fils doit se présenter au travail...

Bowness devra à coup sûr s'absenter d'ici quelque temps. Ses adjoints E.J. McGuire et Alain Vigneault sont bien préparés à prendre la relève lorsque la situation l'exigera.

À Sydney, en Nouvelle-Ecosse, Bob Bowness est une figure légendaire du hockey. En 1950-51, à sa première année avec les Millionaires de Sydney, il a été le joueur le plus pénalisé de la Ligue du Cap Breton. L'année suivante, il a remporté le championnat des compteurs.

Comme joueur, Rick Bowness n'a jamais été reconnu comme un grand marqueur, mais il ne reculait devant personne.

Il a fait ses débuts dans la LNH au Maple Leaf Gardens de Toronto le 23 décembre 1975, dans l'uniforme des Flames de Calgary. Les Flames affrontaient ce soir-là les Flyers de Philadelphiers qui disputaient un match local à l'étranger, leur Spectrum étant en réparation.

Bowness avait été rappelé pour assurer la protection des attaquants plutôt frêles des Flames. Sans perdre de temps, et à l'image de son père à sa saison recrue, Rick Bowness a défié Dave Schultz dès la mise en jeu initiale.

Schultz a semblé si surpris d'être accosté de la sorte, surtout par une recrue, qu'aucun coup n'a été échangé.

Le message était cependant lancé et Bowness se souvient du regard rempli de fierté de son père lorsqu'il a rejoint ses parents après le match.

Bowness a eu grand peine à être fidèle à son poste derrière le banc depuis le début de la saison. Mais il aurait éprouvé encore plus de peine à désobéir à son père.

En réalité, père et fils s'encouragent mutuellement à «passer à travers» l'épreuve.

Bowness père sera toutefois resté le même jusqu'à la fin: entêté et exigeant. Les mauvais matches de hockey le mettent toujours en rogne et il considère le manque d'ardeur au travail comme un geste punissable d'emprisonnement.

«Je sais que lorsque mon père sera vaincu, ce ne sera pas par abandon. Il se sera battu aussi fort et aussi longtemps qu'il l'aura pu.»

Philippe Cantin

Toller Cranston, libre penseur...

La première représentation de la journée est finie depuis 30 minutes. Dans sa loge, Toller Cranston, dont le génie créatif a réinventé le patinage artistique, avale une soupe à petites gorgées.

« Un show comme celui-là, je ne suis pas sûr que ça fonctionnerait à Toronto, dit-il. On sent à Montréal une gaieté et une frivolité qu'on ne retrouve pas ailleurs au Canada. Des exemples? Le premier spectacle est à 11 h 30 du matin, mais ça n'empêche pas les gens d'applaudir debout à la fin. Et malgré le froid épouvantable, les gradins seront remplis pour les spectacles de 15 h 30 et 19 h 30. C'est unique. »

Au Canada anglais, le Québec ne compte pas meilleur ami que Cranston, un des grands noms de la distribution du Ice Show, dont le coup d'envoi a été donné hier, au Forum.

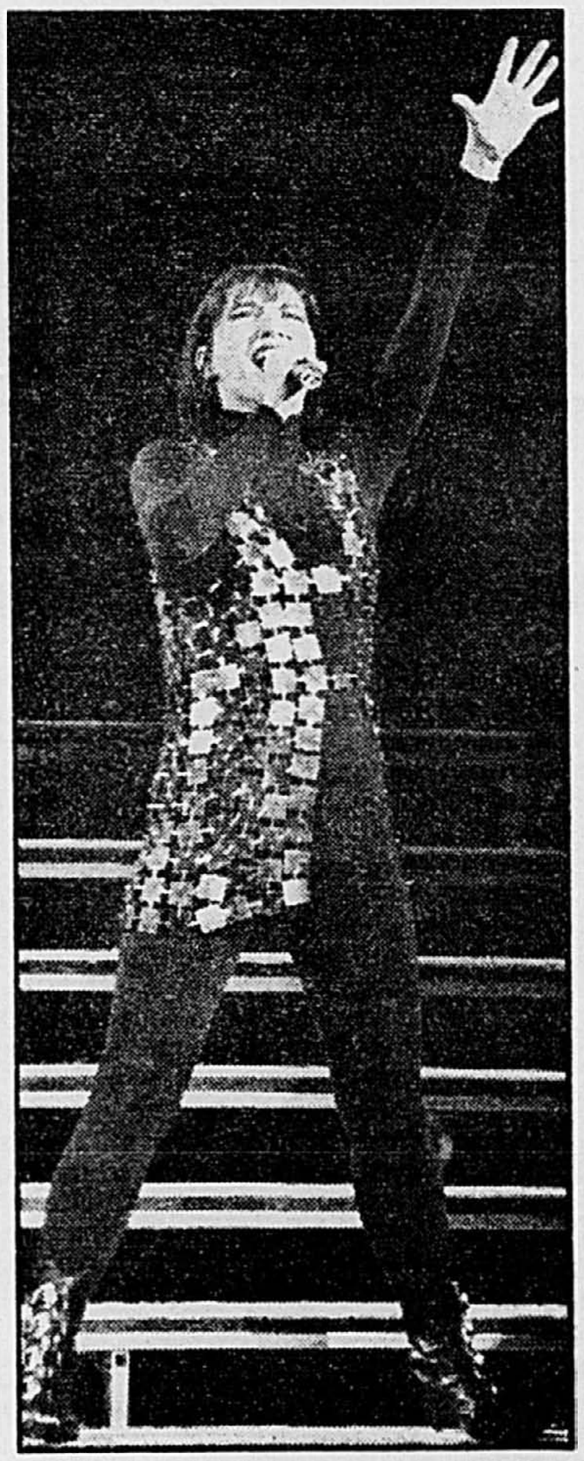

PHOTO BERNARD BRAULT, *La Presse*

Marie Carmen a chanté « L'aigle noir » à la demande d'Isabelle Brasseur et de Lloyd Eisler.

À ses côtés, Isabelle Brasseur, Lloyd Eisler, Marie Carmen, les B.B. et une panoplie de magiciens, acrobates, comiques et danseurs, vous font passer deux heures ensorcelantes. Une performance envoûtante, drôle et, à l'occasion, pleine d'émotion, comme lorsqu'Isabelle dédie à son père Gil, décédé en novembre 1992, une chorégraphie au son de *Tears in Heaven*, une chanson d'Eric Clapton.

« La capitale culturelle du Canada, c'est Montréal, ajoute Cranston. J'ai vécu à Toronto mais je préfère Montréal. La culture française me séduit. À Toronto, on perçoit souvent un sentiment anti-Québécois. J'ai l'impression que les gens ne comprennent pas la passion des Francophones.

« Si le Québec se sépare, il sera gagnant et le Canada, perdant. Le Québec a des liens étroits avec l'Europe, il est situé près des gros marchés américains et possède d'énormes ressources naturelles. Tout à fait français, son industrie touristique serait magnifiée dix fois en raison de sa spécificité.

« Je ne crois pas que le Canada survive à un Québec indépendant. Je crains d'ailleurs que ce pays trop grand ne soit plus capable de fonctionner, avec ses économies tellement différentes, de la Colombie-Britannique à Terre-Neuve... »

o

Toller Cranston, originaire de Baie d'Urfé, dans le West Island, n'est pas un sportif comme les autres. Demandez à un athlète d'élite ses opinions politiques et la réponse sera aussi fade qu'une soupe sans sel. Surtout, ne pas choquer, ne pas heurter le susceptibilité des Fédérations ou des fans...

Âgé de 44 ans, Cranston n'a rien à foutre du conformisme. Libre penseur, sa carrière constitue un hommage à l'originalité et à la confiance en soi. Malgré ses échecs et ses déceptions. Ses propos sur la situation politique du pays en font foi. Pas besoin de lui poser une seule question sur le sujet, et le voilà qui parle et explique... Discuter avec ce médaillé de bronze des Jeux d'Innsbruck, en 1976, représente un cadeau de Noël 24 heures plus tard.

- Et le duo Isabelle Brasseur-Lloyd Eisler, quelles chances a-t-il de mériter l'or aux Jeux olympiques de février prochain?

« Elles sont aussi bonnes que celles de deux autres duos. Ce qui signifie que personne n'est assuré de la médaille. En patin artistique, la compétition de Lillehammer sera la plus féroce de l'histoire. Impossible de prédire qui accédera à la plus haute marche du podium. Isabelle et Lloyd sont champions du monde en titre, un atout au plan de la confiance. En revanche, ils savent qu'une seule erreur leur coûtera cher.

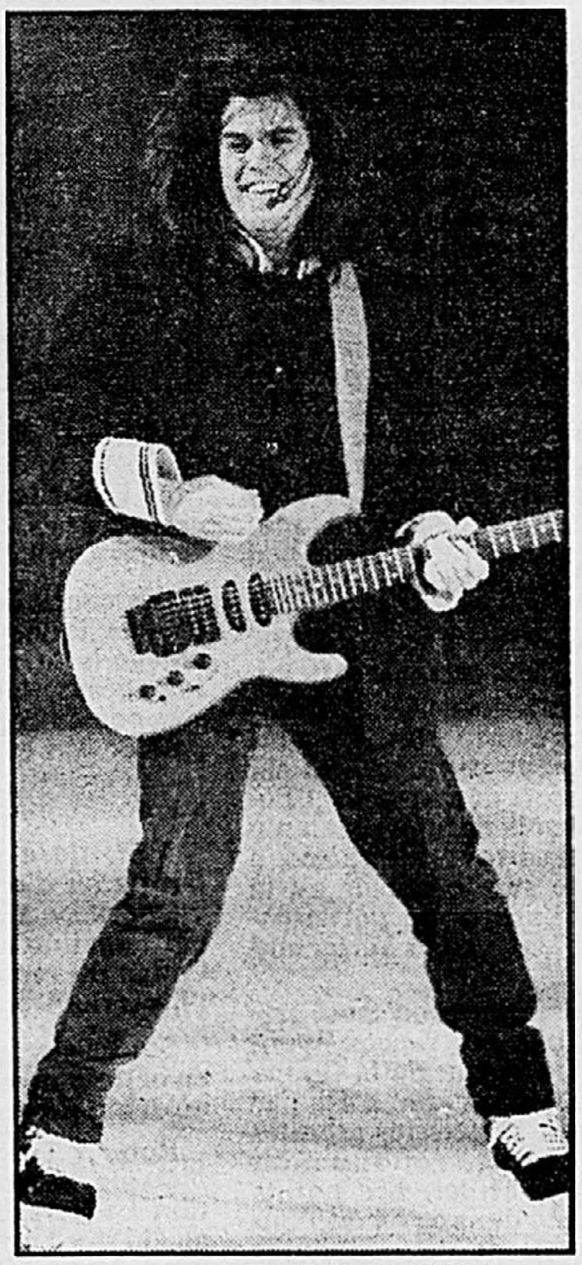

PHOTO BERNARD BRAULT, *La Presse*

Patrick Bourgeois, des B.B., à l'aise aussi sur patins...

« La tête vous joue des tours incroyables dans des compétitions semblables. C'est comme une explosion atomique dans le cerveau. Seuls les grands pros peuvent relever ce défi, et offrir leur meilleur quand la pression est écrasante. Les enjeux monétaires sont si considérables.

« Remporter l'or, c'est comme gagner le gros lot à la loterie. La télévision fait de vous une vedette instantanée. Les contrats pleuvent. Si Ben Johnson avait conservé sa médaille de Séoul, chaque seconde de son chrono gagnant lui aurait valu des gains de quatre millions!

« Je crois profondément une chose: un patineur gagne une médaille olympique sur les ailes de la destinée. Il est choisi, comme le prophète. En 1992, à Albertville, Isabelle et Lloyd n'ont pas été choisis par leur propre destinée. »

o

Toller Cranston ne crée pas que sur la glace. Il peint aussi des tableaux, expérimentant dans les toiles gigantesques, grandes comme un mur. En mai prochain, il exposera à Hong Kong et à New York, dans une galerie du Trump Tower.

« J'ai toujours été déchiré entre la peinture et le patin, dit-il. C'est la même créativité, mais l'une est cérébrale et l'autre physique. »

Heureusement pour nous, les talents de Cranston se complètent. S'il n'avait pas aimé la peinture, le patinage aurait peut-être évolué différemment.

Un risque...

■ Marie Carmen ne devait pas chanter *L'aigle noir* au Ice Show. Elle a accepté à la demande d'Isabelle Brasseur et de Lloyd Eisler. La performance du trio constitue un des moments forts du spectacle.

« On a appris à se connaître lors des tournées de promotion, raconte Lloyd. La vie d'une chanteuse ressemble à la nôtre. On devient des spécialistes des longs voyages et des repas servis à la chambre. »

En participant au spectacle, Isabelle et Lloyd prennent un risque. « La glace est petite et les risques de blessures existent, affirme Isabelle. C'est un peu épeurant, les décors sont près de nous et ont l'air de faire mal... Mais pour nous, c'est une occasion de briser la monotonie des entraînements. D'autant plus que dans le temps des Fêtes, ce n'est pas évident de trouver une glace pour pratiquer. »

Dans la première partie du show, Isabelle s'empare du micro et dédie une chorégraphie à son père, décédé subitement il y a 13 mois. « Papa a toujours adoré le patin. Il aurait tellement voulu voir sa p'tite fille sur la plus haute marche du podium. Mais il est décédé avant qu'on devienne champions du monde. J'aimerais qu'il soit encore là aujourd'hui. »

Un conseil à Josée Chouinard

■ La fiction de l'ameuterisme aux Jeux olympiques n'existe plus. Dans la plupart des sports, les meilleurs athlètes se qualifient, peu importe l'ampleur de leur compte en banque. Ces nouvelles règles ont permis à l'Allemande Katarina Witt, médaillée d'or des Jeux de Sarajevo et de Calgary, de tenter sa chance à Lillehammer.

« Katarina n'a rien apporté de nouveau au patinage, estime Toller Cranston. Plusieurs concurrentes se moqueront d'elle avant les Jeux. Ses munitions sont suspectes, puiqu'elle ne maîtrise pas tous les sauts.

« Mais si j'étais dans la zone d'échauffement le jour de la compétition, je demeurerais loin d'elle. Katarina Witt ne gagnera pas la médaille d'or. Mais elle peut la faire perdre à une des favorites. Son magnétisme est puissant. Les juges auront son palmarès en tête quand elle sautera sur la glace. Au plan de la guerre psychologique, une composante importante du patinage, elle est redoutable. »

Un conseil à Josée Chouinard: si Katarina se pointe vers toi, ce jour-là, à Lillehammer, fais un détour...

Le Québec à l'heure du monde!

FRANÇOIS BÉLIVEAU

L'année 1993 passera à l'histoire du Québec pour avoir été la plus riche en matière de champions internationaux. On compte plus de 25 Québécois champions du monde, dans diverses disciplines, et autant qui, sur tous les podiums de l'univers, sont montés sur la 2e ou la 3e marche.

Mais il n'y a pas que les podiums... La 48e place au tennis professionnel (Greg Rusedski), c'est exceptionnel pour un p'tit gars d'ici. On en parlera avec autant de fierté que pour un titre mondial en couple (patinage artistique), conquis par Isabelle Brasseur et Lloyd Eisler.

Que dire des champions du monde de ski acrobatique, Jean-Luc Brassard (bosses), Philippe Laroche et Lloyd Langlois, dans les sauts?

Mario Lemieux est l'athlète par excellence au Canada selon Canadian Press bien qu'il ait perdu la Coupe Stanley; Patrick Roy est le meilleur gardien au monde parce qu'il l'a conquise de belle façon, cette Coupe. En même temps, on oublie un peu les champions du monde de patinage de vitesse Marc Gagnon, Sylvie Daigle, Angela Cutrone, Isabelle Charest, Christine Boudrias, Tania Vicent, Annie Perreault et le double médaillé olympique Frédéric Blackburn.

Cinq joueurs du Québec, incluant Alexandre Daigle et Martin Lapointe, étaient de la couvée championne du monde du hockey junior 1993, mais le 4e rang mondial à la brasse de Guylaine Cloutier n'est-il pas autant méritoire?

Une victoire en Coupe du Monde d'escrime de Jean-Marc Chouinard se compare-t-elle au deuxième rang mondial du quatuor de Michel Ferland en curling junior?

En fait, impossible de tout comparer.

Quand on sort des sentiers battus ou qu'on s'illustre ailleurs, tel le champion motocycliste Miguel Duhamel, on échappe à l'attention d'ici. Le triathlonien montréalais Andrew McMartin a obtenu autant de succès que Myriam Bédard dans le sport le plus difficile au monde.

Connu ou méconnu, retenons qu'il faille féliciter autant Bruny Surin que Josée Courtois, championne de cerceau de la paroisse Sainte-Rosette.

LA REVUE DE L'ANNÉE 1993

LES EXPLOITS INDIVIDUELS

1. ■ **L'année qui se termine n'était pas une année olympique. Désormais, il y aura une année olympique tous les deux ans: Jeux d'été les années bissextiles, Jeux d'hiver les autres années paires. Plusieurs athlètes du Québec, et pas seulement ceux qui se préparent aux Jeux de Lillehammer, ont réussi de nombreux grands exploits au cours de 12 derniers mois.**

***La Presse* tient à les féliciter tous, mais particulièrement cinq d'entre eux, trois femmes et deux hommes, qui se sont illustrés au biathlon, au judo, en patinage de vitesse, en ski et au tennis.**

Plusieurs autres noms pourraient s'ajouter à la liste. La section des sports de *La Presse* a toutefois jugé que les cinq qui suivent ont été parmi les plus représentatifs de la province sur la scène internationale.

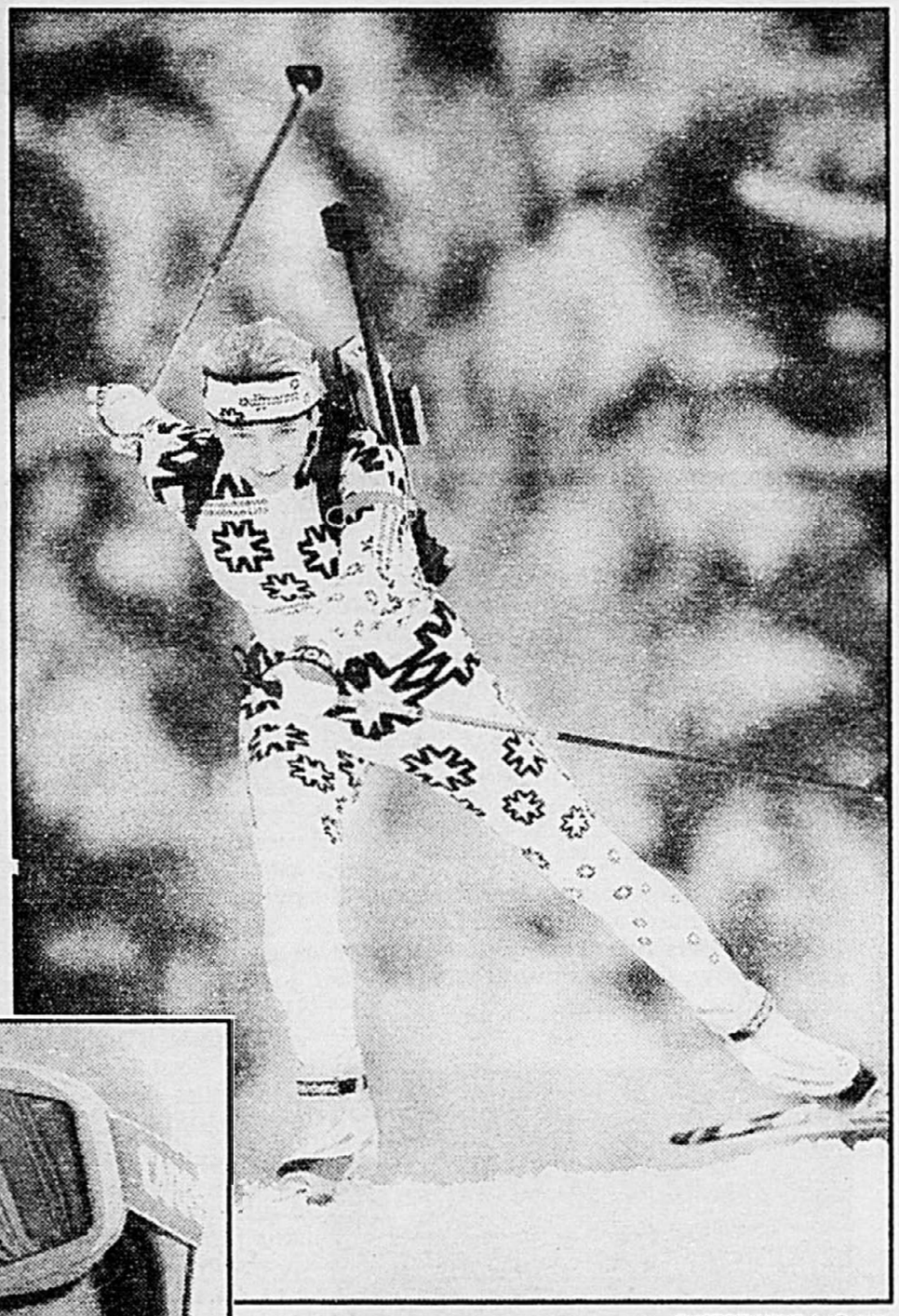

PHOTOTHEQUE, La Presse

Deux Québécoises qui se sont signalées dans les sports de neige: Myriam Bédard au biathlon (ci-haut) et Mélanie Turgeon en ski alpin.

Mélanie Turgeon, la star du ski alpin

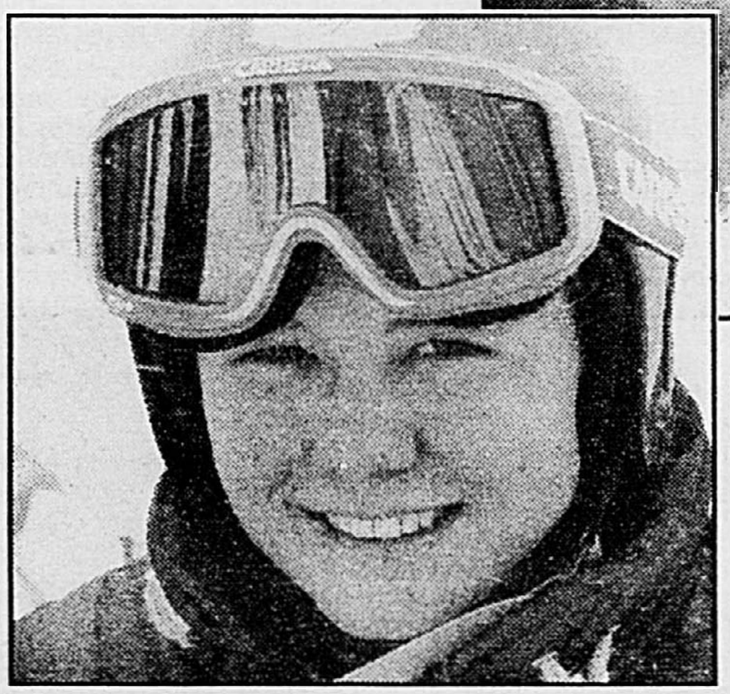

■ En gagnant, contre toute attente, la descente de Saint-Sébastian, en Autriche, le 11 décembre dernier en Coupe d'Europe, en prenant la deuxième place, le 19 décembre, à Altermarkt, en Autriche également, Mélanie Turgeon a confirmé son immense talent.

La jeune Québécoise avait grandement étonné, en prenant le cinquième rang à Tignes, en France, lors de la première descente de la saison, et en Coupe du monde, s'il vous plait, non en Coupe d'Europe! Ce cinquième rang assurait à Mélanie Turgeon une place au sein de l'équipe canadienne olympique des Jeux de Lillehammer, dans un mois et demi.

Âgée de 17 ans, Mélanie Turgeon représente l'un des plus beaux espoirs canadiens en ski alpin. À son départ pour l'Europe, le mois dernier, Mélanie se disait surtout intéressée à bien faire sur le circuit de la Coupe d'Europe. Sa participation aux Jeux venait au second rang.

Si la jeune Turgeon est si préoccupée par ses succès éventuels sur le circuit de la Coupe d'Europe, «C'est que c'est par là que sont passées les grandes championnes, répond son agent John Miller. Les points FIS amassés dans ce championnat permettent de meilleures positions de départ en Coupe du monde. C'est la seule façon d'avoir la chance de résultats à ce niveau.»

Mélanie ne limite pas sa compétence à une seule spécialité. Elle excelle en descente, certes, mais aussi en slalom, slalom géant et Super G.

Au cours de l'hiver dernier (1993), la jeune skieuse s'était adjugé le titre canadien en slalom géant, elle avait terminé seconde au combiné de la Coupe Nor-Am et elle avait pris le troisième rang au championnat du monde junior.

Mélanie a aussi beaucoup fait parler d'elle avec une neuvième place à sa toute première participation à une descente en Coupe du monde, en Norvège, l'hiver dernier.

Ses succès se sont poursuivis en cette nouvelle saison lancée au début du présent mois.

Ronald Turgeon, le père de Mélanie, patrouilleur à la station Le Relais, a initié sa fille au ski dès l'âge de 3 ans. L'année suivante, elle prenait part à sa première compétition. Sa progression n'a jamais cessé depuis.

Myriam Bédard, synonyme de biathlon!

■ «Le biathlon. La biathlonienne. Un vocabulaire de l'espace? Une maladie? Non, une course de ski de fond entrecoupée de tirs au fusil. Une passion, celle de Myriam Bédard.»

C'est par ces lignes que ma collègue Anne Richer coiffait son article, en février dernier, quand *La Presse* avait fait de Myriam Bédard sa Personnalité de la semaine.

Quelques jours auparavant, la jeune femme était devenue la première Canadienne à gagner une médaille d'or aux championnats du monde de biathlon, alors qu'elle avait enlevé la première place sur 7,5 km à Borovets, en Bulgarie. Elle avait aussi obtenu une deuxième place sur 15 km.

Tout comme Nathalie Lambert et plusieurs autres athlètes des sports d'hiver du Québec, Myriam Bédard se prépare en vue des prochains Jeux de Lillehammer.

Le nom de Myriam Bédard est avantageusement connu du public québécois et canadien depuis les Jeux d'Albertville où elle a gagné une médaille de bronze sur 15 km.

Elle est née à Neuchâtel en 1969. À l'âge de 14 ans, elle a cédé aux instances de ses amies et elle est devenue membre des cadets de l'armée canadienne. Côté sportif, Myriam s'est adonnée à plusieurs disciplines avant de devenir une adepte du biathlon: patinage artistique, gymnastique, course à pied.

C'est chez les cadets qu'elle s'est familiarisée au maniement des armes. «Je trouvais ça ennuyeux», reconnaît-elle. Un jour, on l'a invitée à s'inscrire à un biathlon. Elle ne savait pas skier. Elle loue des skis, participe et gagne la course.

Il lui a fallu deux années d'apprentissage avant de récolter des succès plus probants. Myriam Bédard a été championne canadienne en 1987 et deuxième en Coupe du monde trois ans plus tard. Elle a largement contribué à faire connaître le biathlon au pays.

LA REVUE DE L'ANNÉE 1993

LES EXPLOITS INDIVIDUELS

Nicolas Gill, à une marche de la domination mondiale

■ Dans un sport largement dominé par les Asiatiques, Nicolas Gill, ceinture noire troisième dan, âgé de 21 ans, s'est installé au deuxième rang mondial dans sa catégorie, poids lourds, grâce à sa participation à la finale des championnats du monde de 1993 tenus à Hamilton il y a quelques semaines, après avoir été deuxième mondial junior l'année précédente.

Il a aussi reçu, le printemps dernier, le trophée Viscount Alexander remis annuellement à l'athlète par excellence de moins de 20 ans au Canada et il a présidé les Jeux de Montréal.

« Je suis encore une sorte de précurseur pour le judo au Canada, souligne-t-il. Mais je suis conscient qu'il y a eu avant moi d'excellents judokas canadiens qui ont participé à la reconnaissance de ce sport. »

Médaillé de bronze à Barcelone en 1992, Gill, membre de l'équipe nationale du pays depuis quatre ans, a su se maintenir au top niveau international. Il envisage les Jeux d'Atlanta avec optimisme.

« En 1996, dit-il, j'aurai 24 ans. Dans ma discipline, on atteint la maturité entre 26 et 28 ans. »

Gill est né dans le quartier Nouveau-Bordeaux qu'il n'a jamais quitté. Son père est professeur à l'École Polytechnique et sa mère est diététiste.

« Mes parents voulaient avant tout que je fasse quelque chose que j'aime. » Et Nicolas a choisi sa propre voie. Ce qui lui a permis de participer à une quarantaine de compétitions et plus un peu partout à travers le monde.

Gill pratique le judo depuis l'âge de 6 ans. Il a participé à sa première compétition huit années plus tard. Le judo constitue pour lui un défi à relever. Il a été champion dans sa ville, dans sa province, dans son pays. Il ne lui reste qu'une seule marche à monter pour atteindre le sommet mondial.

« C'est très dur physiquement, avoue-t-il. Je consacre une vingtaine d'heures par semaine à l'entraînement. Mais j'aime me bagarrer. De plus, le judo donne une bonne forme physique qui aide à passer ses frustrations. »

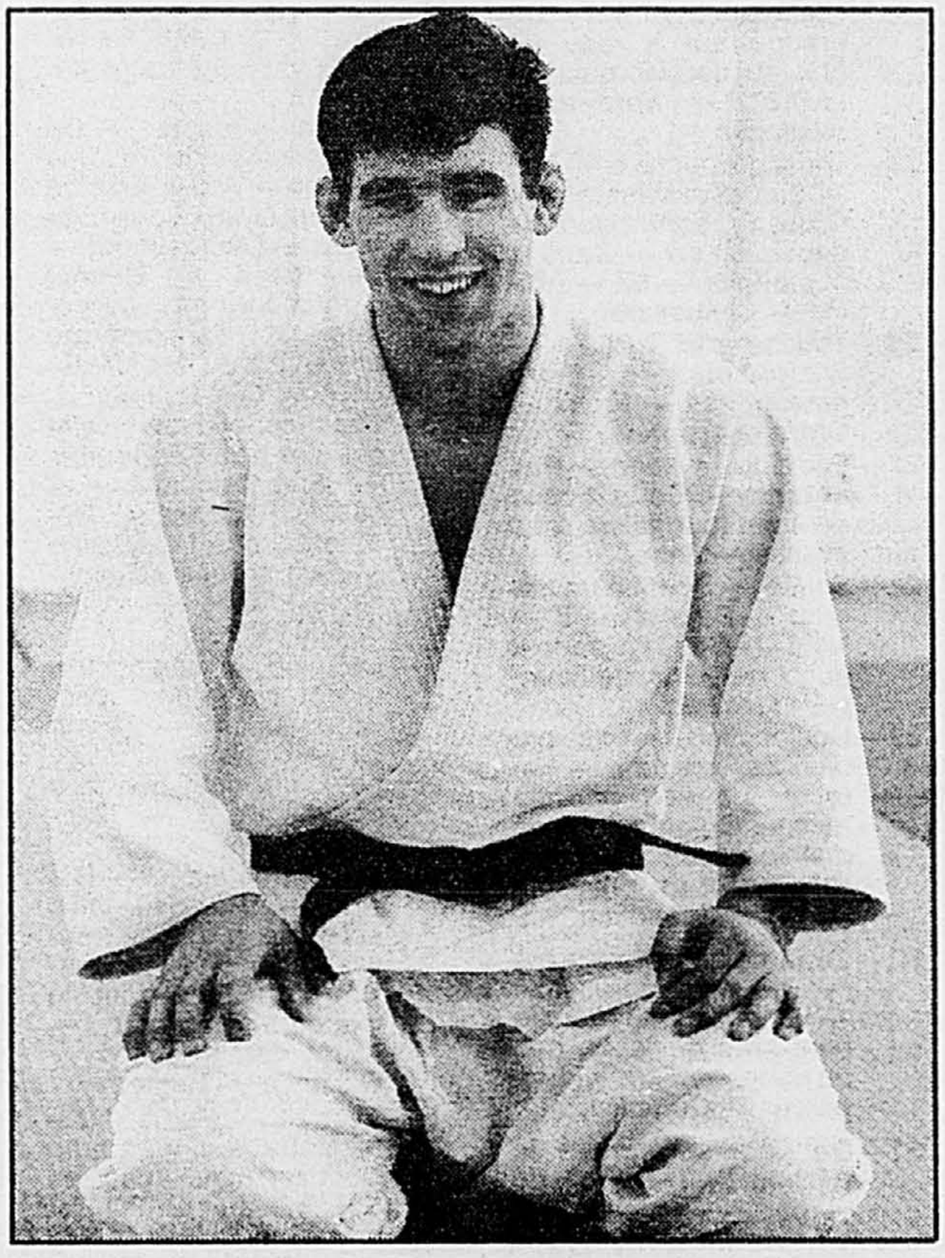

Le judoka Nicolas Gill, deuxième au monde dans sa catégorie.

Recherches et adaptation: ANDRÉ TRUDELLE

Nathalie Lambert, à gauche, la reine du patinage sur courte piste.

Nathalie Lambert, une nette supériorité

■ Nathalie Lambert, championne mondiale de patinage de vitesse sur courte piste, a démontré, en novembre dernier, qu'elle n'avait rien perdu du brio qui l'avait fait monter sur le podium, lors des Jeux d'Albertville, en 1992.

Elle a gagné six médailles d'or en deux fins de semaine, démontrant nettement sa supériorité au niveau international.

Tout d'abord à Lillehammer, en Norvège, là même où auront lieu les prochains Jeux d'hiver, dans un mois et demi, la Montréalaise a remporté les honneurs de trois épreuves, le 3000 m, le 1000 m et le relais, en compagnie d'Angela Cutrone, de Christine Boudrias et de Tania Vincent.

Son record de cinq minutes, 14,81 secondes sur 3000 m n'a toutefois pas été reconnu comme record mondial parce que le système de chronométrage électronique n'était pas en opération. Nathalie Lambert avait quand même retranché plus de trois grosses secondes au record officiel de l'Italienne Mariarosa Candido réussi en 1988.

Une semaine plus tard, à Hamar, en Norvège toujours, Nathalie Lambert a remporté trois autres épreuves: le 500 m, le 1000 m et le 3000 m. Dans le 1000 m, Lambert a réussi un chrono de 1:34,07 minute en qualification, fracassant ainsi l'ancien record de 1:37,17 appartenant à la Sud-Coréenne Lee-Kyunh Chun. Dans la finale, enlevée en 1:37.24, Nathalie a battu la Sud-Coréenne Kyunh-Hye Won.

L'athlète de 30 ans, qui se prépare en vue des Jeux de Lillehammer, est la plus forte du groupe des championnes canadiennes sur courte piste. Nathalie sera aux Jeux d'hiver, en février. Elle fera partie de l'équipe du Canada, tout comme Isabelle Charest, Christine Boudrias, Sylvie Daigle et Angela Cutrone. Ces patineuses se sont imposées lors des essais à Ottawa et à Gloucester.

Nathalie Lambert a déjà étudié en communications et elle a connu un stage de plusieurs semaines à *La Presse*. Elle rêve de faire carrière en journalisme. De plus, elle détient une maîtrise en planification d'entraînement à l'Université de Montréal. Elle a longtemps dirigé l'entraînement de plusieurs patineurs.

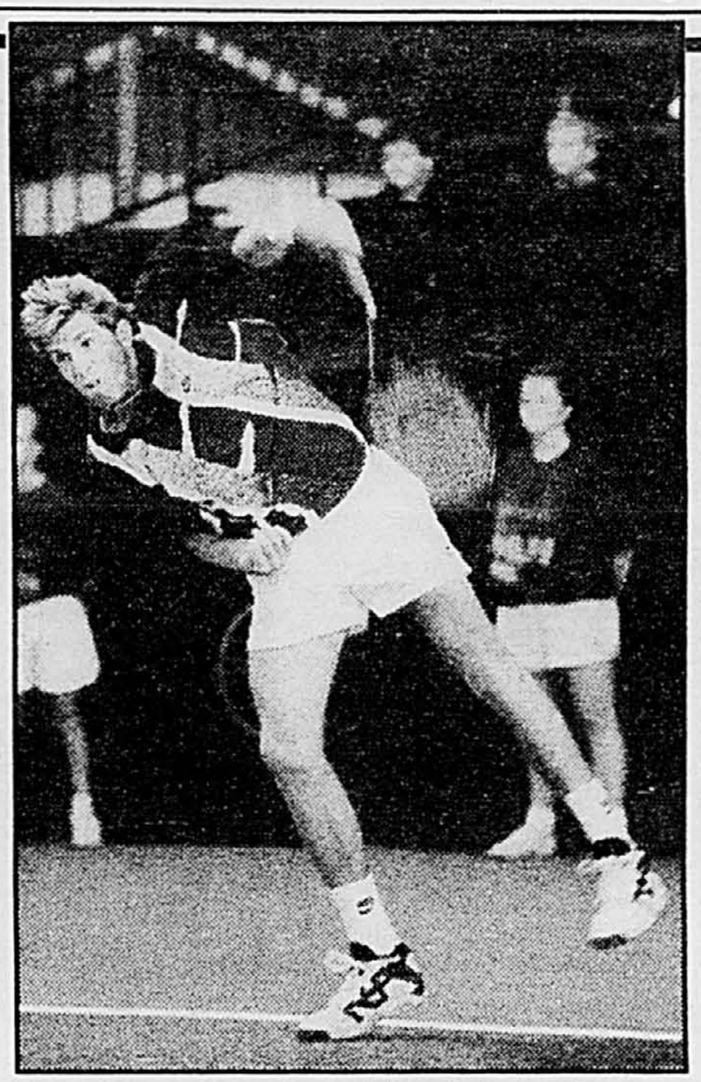

Dans un an, Greg Rusedski veut se retrouver parmi les 20 meilleurs au monde.

Greg Rusedski, un gain de 110 places en 1993

■ Au début de l'année 1993, Greg Rusedski, de Pointe-Claire, occupait le 158e rang au monde selon le classement ATP. À l'aube de la prochaine année, Rusedski partira pour l'Australie installé au 48e rang.

Jamais, avant lui, un Québécois n'avait réussi pareille performance. Sa balle atteint une vitesse de 204 km/h, ce qui le place au quatrième rang du circuit ATP cette année à ce chapitre.

C'est dire les progrès réalisés par le jeune homme de 20 ans au cours des 12 derniers mois et son cheminement depuis que son père Tom l'avait inscrit à une école de tennis quand Greg n'avait que 7 ans.

Le plus bel exploit de Rusedski, au cours de l'année qui s'achève, a été réalisé au tournoi de tennis en salle de Tokyo, en octobre dernier. Après avoir éliminé successivement Wayne Ferreira (11e mondial), Richard Krajicek (9e) et Michael Chang (6e), Rusedski s'est incliné en demi-finale face à l'Américain Todd Martin.

« Une telle série de victoires me donne confiance, a admis le Québécois. J'ai prouvé que je pouvais jouer avec n'importe qui et gagner les gros matchs.

« Contre Chang ou Agassi, tu ne joues pas le nom, tu joues la balle », confiait Rusedski à Richard Chartier, de la section des sports de *La Presse*, quand, le mois dernier, le journaliste a voulu vivre l'expérience d'affronter les services de l'un des plus puissants bras du tennis contemporain.

Rusedski jouit d'une double nationalité. Il détient un passeport britannique et un passeport canadien. Mais le jeune homme est catégorique, en Coupe Davis, c'est pour le Canada qu'il jouera.

Rusedski est conscient des difficultés qui l'attendent. « Mon ambition est de me retrouver parmi les 20 meilleurs au monde dans un an, a-t-il dit à *La Presse*. Mais je peux tout aussi bien glisser au 100e rang. Au cours des prochains mois, je veux améliorer de 40 p. cent mes retours de service, de 30 p. cent mes coups de fond et de 10 à 15 p. cent mes services. »

DEMAIN: LE SOCCER

Amateurs de mots croisés

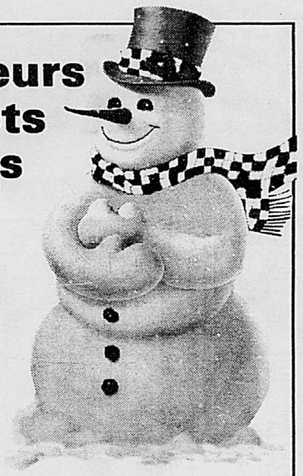

La Presse

et

DICTIONNAIRES LE ROBERT

vous offrent

La Supergrille *du Nouvel An*

À gagner :
100 exemplaires du Petit Robert 2
«DICTIONNAIRE DE CULTURE GÉNÉRALE»

Et le fameux t-shirt
«J'ai réussi»

Pour participer:

- **Remplissez la Supergrille et le coupon de participation.**
- **Retournez le tout avant 17 h, le 17 janvier 1994, à l'adresse indiquée.**
- **Un tirage au sort, parmi tout le courrier reçu, déterminera les gagnants. Ces personnes devront avoir rempli correctement la grille.**
- **La valeur approximative des prix offerts est de 8 495 $.**
- **Les règlements du concours sont disponibles à *La Presse*.**

«La Supergrille du Nouvel An» La Presse, Itée
C.P. 5020, Succ. Place d'Armes
Montréal H2Y 3M1

Nom _____ **Âge** _____

Adresse _____ **App.** _____

Ville _____

Code postal _____ **Tél.** _____

LE MONDE DE LA PRESSE

par Michel HANNEQUART

HORIZONTALEMENT

1— Il est très gros, mais l'avez-vous vu? — Un ministre que plusieurs veulent démolir — Un «truc» épais, difficile à avaler ou quelque chose que certains voudront dire à quelqu'un?
2— Un T ou un L — Comme le Parti conservateur, pour l'instant — Boisson — Mettre des guirlandes — On ne la laisse pas jeûner — Dans la bière.
3— Personnel — Mot mal écrit — Dans une rose — Personnage biblique — Les premières tombent — Samarium — La fin des siècles, mais pas la fin des temps.
4— Figure de rhétorique — Tuyau de sortie — Les Turinois le connaissent bien — Langue — Trafiquant abattu par la police.
5— Lieu de travail — Ville d'Australie — Lettre — Port d'Israël.
6— Exclamation — Faire disparaître — Jonction équine — Va et vient pour faire deux — Note — Supérieur en Ontario.
7— Déduit — Dans le titre d'un livre — Obtenu — On ne sait pas si elle boit, mais en tout cas elle joue — Bière belge.
8— Le compte juste au bout du bras — Régna sur la Tunisie ottomane — La fin d'un rêve — Sensible — Plante mexicaine.
9— S'infiltrait un peu partout — Pièces de charpente — Terminaison — Poisson nordique — Comme Christiane Gagnon et Francine Lalonde — Symbole chimique.
10— Région d'Afrique — Gribouiller — Ancien ministre dans le gouvernement de René Lévesque, il est mort au début de décembre — Tribu amérindienne — Adverbe.
11— Au milieu de l'eau — Interjection — Il est recteur de l'Université du Québec à Montréal — Reçoit l'Arc — Métal très malléable — Le jour des chroniques de Denis Duquet.
12— Actinium — Inhumain — Foncé — Maire réélu — Dans le titre d'un film en noir et blanc.
13— Agent diplomatique du Saint-Siège — Habita à Chicago — Vas — Homme politique anglais, il lutta contre l'expansion russe. — Dans les Pyrénées — Petit animal arthropode.
14— Épais — Première ministre du Pakistan — Atténue la couleur de — Vêtement chaud — D'avoir.
15— Symbole — On n'en reparlera plus avant un an — Écrit dans un livre — Sièges réservés — Deviendra — Dieu.
16— Japonaise qui circule — Futur — Divise des quartiers — Bonne carte — Un Breton en mer.
17— La quatrième plus vieille ville du Québec — Un peu de tissu — Capitaine d'un bateau turc — Patrie d'un Dumas — Il est directeur général de la CEQ.
18— Une envie désagréable — Ceux qui marchent — Activité ludique — Préfixe latin.
19— Conjugaison — Bonbon — Substance blanche — Absence de trucage — Exige une bonne vue.
20— Soutien — Arbres — Fraction de mélodie — Direction — Tache blanche.
21— Règle — Longue histoire — Elles sont plus visitées au sud qu'au nord — Un métro. Une jeune femme dans la foule. Prochaine station: l'éternité — Participe passé — Élément gazeux radioactif.
22— Il faut que ça pète! — La personnalité de l'année 93 de *La Presse* — Préposition — Monnaie arabe — On le mange frit.
23— Bien calme — Nécessaires — Coule au Maroc — Liquide — Électronvolt — En tête — Aire de vent.
24— Essentiels pour certains changements — Un groupe qui a reçu un prix au dernier gala de l'ADISQ — Abréviation religieuse.
25— Elle a accouché à 90 ans — Les assassinats politiques y sont courants depuis un an — Zeus la fit meugler — Île — Article — Chaussure.
26— Touche à la Turquie — S'informer — Entre deux portes — Fruits — Ordre et propreté.
27— Entraîné — Rond — Pas brillants — Coup d'épée — Il est journaliste à *La Presse* — Fête.
28— Sainte — Se dit d'un hareng — Père disparu — Note — Crie, en parlant du cerf — Ils ne comprennent rien.
29— Conjonction — Ils ont bien des chatons — Ce qu'on ne voit pas de face — Qu'on ne doit en principe pas faire — Prix Nobel de physique (1914) — Scandium.
30— De la neige en plein été — De vrais paresseux — Comme une femme plus près de la fin que du début — Titre — Empereur — Combine.
31— De quoi surprendre le pêcheur! — Fin de verbe — Pioches — L'un trotte, l'autre pas — Au centre d'un temple grec — On la voit venir avec ses gros sabots!
32— Près de — Coup de vent — Support — Pousse sur la tête ou dans un champ — Peu charnu.
33— Héraclès l'enleva — Aimée — Chef — Variété d'oxyde de fer hydraté.
34— On y enferme des volailles — Vit dans les montagnes — Elle pue — Pronom relatif — Espère revenir au pouvoir très bientôt — Mère des Titans.
35— Mille mots — Jeune archer — Fait partie des abats — Fini — D'une manière évidente.
36— Ceux qui en vendent doivent s'attendre à voir arriver la police — Partie d'un stradivarius — Dodue — Jeune ruminant — Agitation.
37— Ne confirme pas — Il faut y aller avec de l'eau — Prix québécois — Qui a levé le coude — Grain de raisin.
38— Avant — Se mettre à genoux — Produits — Elle est pleine de petits trous — Modelé — Médaille.
39— Même le français, pour lui, c'est du chinois — Parfaite — Des enfants en difficulté — Pour doubler certains vêtements.
40— Fait un sale boulot — On disait que Chrétien ne le serait pas — En Europe — Le siège des usines Krupp — Se respiraient.

VERTICALEMENT

1— Ils ont tous été battus... (À vous de placer les cases noires aux bons endroits).
2— Action de monter — On peut les pincer ou les gratter — À peu près ce qu'il reste aux conservateurs — Démonstratif — Des gens — Permet d'entendre, pas nécessairement de comprendre — Il a eu des démêlés avec Lise Payette.
3— Dans certains cas, elle est tout à fait conseillée — Embêtement — À poil — Réponse — Récipient pour la cuisson — Son procès passionne la France — Moins de 600 mètres.
4— Locution conjonctive raccourcie — Mot d'encouragement — 54 sur 75 — Outils — Coiffure pour un chef — Il a épousé Doris — Tourmenter.
5— Ils sont stupides — Résidu — Ramasse des sacs par terre — Nouveau chef du Nigeria — Un ordre que tout le monde comprend — Avant des sciences — Qui brûle — Règle.
6— Abstrait — Partie d'une baguette — Il y en a au Québec, mais aussi en Suède, au Brésil et même en Suisse — Un très bon joueur de Scrabble — Audacieuse — Platine.
7— Adverbe, en musique — Brasse — Photographe à *La Presse* — Article étranger — Elle mousse — Grand amiral du Grand-Reich — Un pied de nez à l'hiver.
8— Participe passé — Première femme à accéder à un poste de juge en chef au Québec — Palmier de Malaisie — Nouveau chef — Cupide — Il est né à Saint-Boniface.
9— Il fait rire les Parisiens depuis le mois d'octobre — Héritage qu'on aurait préféré ne pas recevoir — Doute rarement — Es couché — Onomatopée — Filet de pêche.
10— Tête de cochon — Mettre au point — Sculpteur favori de Charles Quint — Il s'est fait battre à Québec — Angoisse — Côtes — Titre religieux.
11— Sert à lier — Possessif — Se met toujours entre parenthèses — Prêtre italien mort à Rome — Récipient — Panacée — Foglia y était récemment — Comportements.
12— Terme d'injure — Maladie de la vigne — Fortes — Action de surveiller en vue de contrôler — Appuyées — Qui peut choquer.
13— Prénom — Endroit où l'on lave — Dans les poubelles — Repos — Dose de radiations — Il est maintenant président du Chili.
14— Banlieue d'Osaka — Une façon de guérir la myopie qui comporte des risques — Marche mal — Moulure en saillie — Volcan — Qui a ce qu'il faut pour — Bord.
15— Terme de golf — Nouveau maire de Verdun — Langue celtique — Diori en était le président — Passereaux africains.
16— Conservateur qui se présentait à Québec — Ressemble à une abeille — Au Brésil — Attaqué — Une voie pour la police.
17— Personnel — Une partie du troisième du 40 horizontal — Premier ministre hongrois, décédé le 12 décembre — Bien connu des musulmans — Mollusque — Pilote automobile mort au mois de novembre.
18— On les voit venir en levant les yeux — Touchés — Déballées — Négation — Il a signé une chronique quotidienne dans *La Presse* pendant la campagne électorale — Oblique — Un parti «confédérationniste».
19— Article — Elle se souviendra longtemps de 1993 — Fleur — N'aime pas faire le pied de grue — Bien disposées — Communique avec la mer.
20— Il nous a quittés le jour de l'Halloween — Comme un oeil rouge — Branché — S'utilise en teinture — Ministre mort au mois de novembre — Celui qui est parti sans laisser d'adresse.
21— Or, elle a fini par l'avoir — Se dit en arabe — Laissa entrer l'air — Cuisinier — Identique — Prénom anglais — Classement — Peuvent être empruntées par tout le monde.
22— Rigolé — Empêchent ou permettent — Couverte de petites saillies arrondies — Elle a remporté le Prix du grand public, au Salon du livre de Montréal — Interjection — Hitlérien.
23— Il était ministre — Opération militaire — Quatre saisons — Qualifie un bleu très vif — Trompé — Le plus souvent, son voisin est noir — Qui est écoulé.
24— Élève — Va-t-elle se marier aux États-Unis? — Calmé — Île des Petites Antilles — Une skieuse qui promet.
25— Dans la gamme — Vêtement imperméable — Habitudes — Fureur — Grecque — S'intéresse à l'espace — Il dit n'importe quoi — Friandise — Pronom.
26— Poisson — Un des points collatéraux — Pas drôle quand elle est noire — Troisièmes — C'est ce qui est autour qui est bon — Prénom — Craint la chaleur.
27— Il a skié à Stoneham — Lézarde — Avec ses feuilles, on fait du papier — Un point chaud du globe — Blancs — Hardiesse.
28— Infinitif — Vertèbre — Ses fleurs sont jaunes — Ses fruits sont rouges — Dissimulé — Un domaine touché par les compressions — Personnel — Atteint — Pronom.
29— Ville hongroise — Eau-de-vie — Éveillé — Il a participé à un spectacle au bénéfice du Refuge pour jeunes il y a deux semaines — Éponge — Cadrans solaires.
30— De naissance — Chronique de *La Presse* — Imaginons-le un instant, en panne, devant un Refuge pour femmes battues, sonnant pour demander de l'aide...

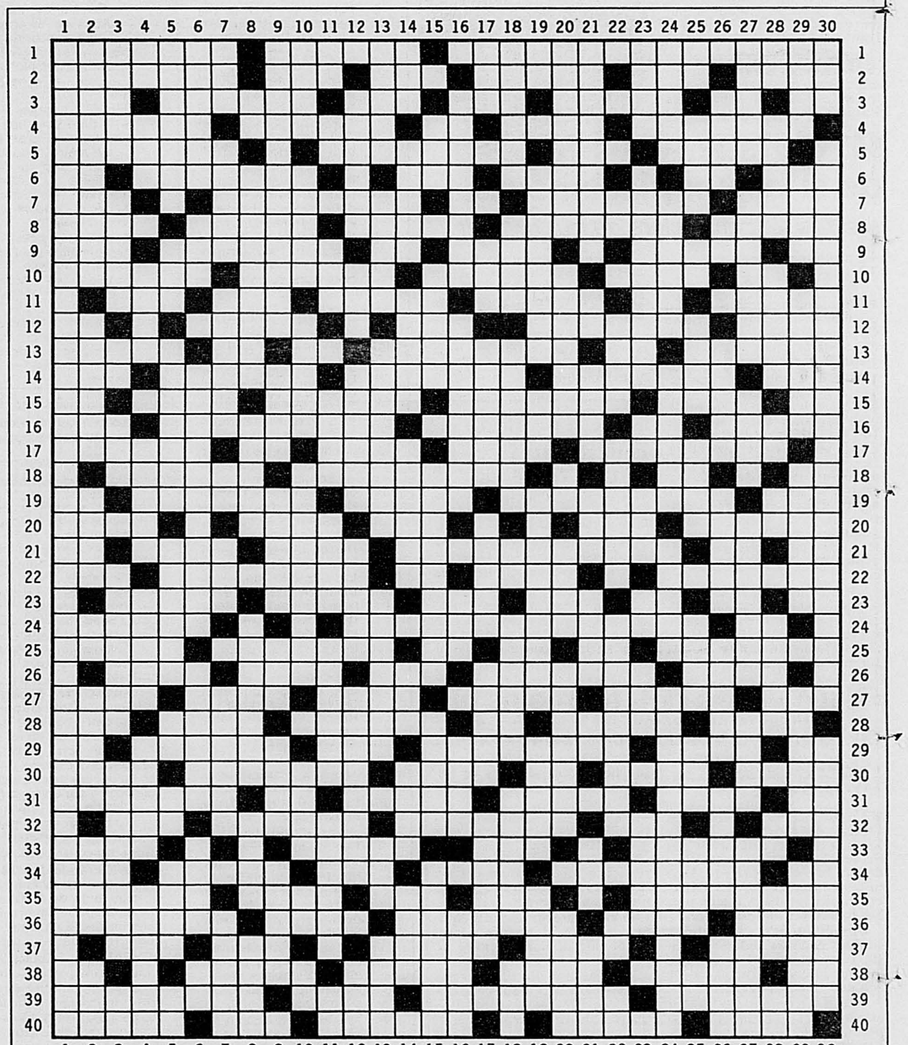

22

DANS LA LIGUE NATIONALE DE FOOTBALL, DIX-SEPTIÈME SEMAINE

«Nous voulons le championnat»

Les Packers participeront aux séries pour la première fois depuis 1982

d'après Associated Press

GREEN BAY

■ Les Packers de Green Bay ont eu froid, hier après-midi, mais ils se sont vite réchauffés à la pensée qu'ils pourraient disputer un autre match dans leur Lambeau Field.

Après s'être assuré une place dans les séries à titre de meilleurs deuxièmes grâce à une victoire de 28-0 aux dépens des Raiders de Los Angeles, les Packers étaient sobres dans leurs commentaires concernant le prochain match contre les Lions de Detroit, match qui déterminera le champion de la division Centrale de la Conférence nationale.

«L'idée de disputer une autre partie dans de telles conditions atmosphériques m'excite déjà, a ironisé l'entraîneur gagnant Mike Holmgren, mais nous aimerions certainement offrir un match de séries éliminatoires à nos partisans.»

À sa deuxième année avec les Packers, Holmgren vient de les mener à une deuxième saison gagnante pour la première fois depuis 1966-67. Ils avaient alors remporté deux Super Bowls.

«Il pourrait faire moins 100 degrés ici dans deux semaines», a déclaré le quart Brett Favre.

«Le sol était comme du ciment. Avec un tel temps, il nous fallait étirer leur défense et nous avons réussi grâce à notre attaque au sol. Il faisait tellement froid que j'ai du mettre de la vaseline dans des endroits nouveaux pour moi.»

La victoire des Packers, jumelée à celle de 37-26 des Eagles de Philadelphie sur les Saints de la Nouvelle-Orléans, leur assure une première participation aux séries depuis 1982, année de la grève dans la NFL et une première dans une saison complète depuis 1972.

«Cet accomplissement fait du bien mais nous voulons le championnat de la division», a déclaré l'excellent Reggie White, qui a réussi deux sacs et demi du quart en plus de recouvrer un échappé qu'il a remis à LeRoy Butler pour produire un touché.

«Je suis content que ça soit terminé mais ce n'était pas aussi froid que je le pensais. J'avoue cependant que je n'ai jamais joué un match dans de telles conditions.»

Sterling Sharpe a par ailleurs placé son nom dans le livre d'histoire de la NFL en devenant le premier receveur à capter 100 passes et plus dans deux saisons. Il a résussi l'exploit en complétant un relais de Favre bon pour 26 verges au premier quart.

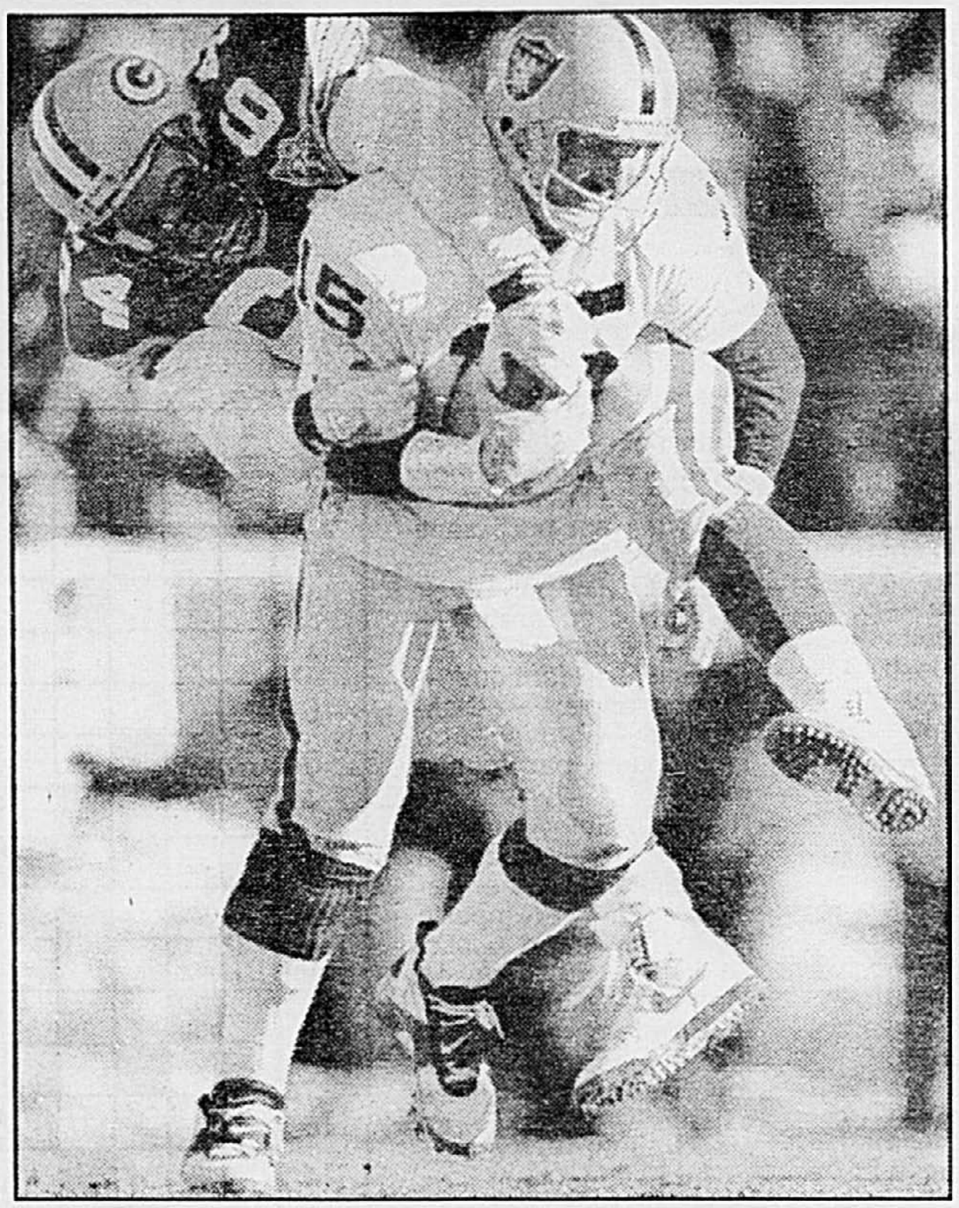

John Jurkovic, des Packers, ne s'est pas contenté de faire une promenade à dos d'homme. Il a cherché à arracher le ballon des mains du quart-arrière Jeff Hostetler, des Raiders.

M. Christie, vous faites de si beaux placements...

Les Bills sont champions de leur division

d'après Associated Press

ORCHARD PARK, New York

■ Trente minutes après la fin du match, pendant que Steve Christie retrouvait la sensabilité dans ses pieds, Cary Blanchard les sentait encore froids.

Christie a fait fi de pieds gelés, d'un terrain gelé et d'un ballon gelé, hier après-midi, pour procurer une victoire de 16-14 aux Bills de Buffalo contre les Jets de New York (8-7). Les Bills (11-4) s'asuraient ainsi d'un cinquième titre de la section Est de la Conférence américaine au cours des six dernières années. C'était aussi la quatrième fois en cinq ans que les Bills étaient décorés après avoir battu l'équipe newyorkaise.

«Je commence à retrouver la sensabilité dans mes orteils, disait Christie dans le vestiaire. Je ne sentais pas le ballon. J'espèrais seulement que mon pied le lui touche.»

Par une température de 9 degrés Farenheit et un coefficient de refroidissement de -28 degrés, les bottés de Christie et de Blanchard ont fait la différence.

Christie a réussi ses trois tentatives et Blanchard, les trois siennes, la dernière à 14:07 du quatrième quart.

«(À mon dernier essai), le ballon semblait destiné entre les poteaux lorsqu'il s'est mis tout à coup à bifurquer vers la gauche», a expliquait Blanchard, qui s'est exécuté dans la dernière minute contre le vent. «Il (Christie) a fait mouche sur 35 et 38 verges, j'aurais dû en faire autant.»

Si les Dolphins de Miami battent les Chargers à San Diego ce soir, les Jets seront éliminés des séries.

«Je sais que Cary se sent responsable, mais nous avons commis assez d'erreurs aujourd'hui pour subir la défaite», analysait le quart Boomer Esiason.

«Nous visons rien de moins que le Super Bowl»

Givins et les Oilers décrochent une dixième victoire de suite

d'après Associated Press

SAN FRANCISCO

■ L'entraîneur de la défense des Oilers de Houston, Buddy Ryan, a réussi à enlever un peu de lustre à l'attaque des 49ers de San Francisco, samedi. Avec une victoire de 10-7, les Oilers ont limité les 49ers à leur plus bas total offensif de la saison.

«La philosophie de Buddy est simple, explique le demi défensif Terry Hoage. Il se dit que lorsque le quart adverse est sur son dos, il n'est pas efficace.»

«Ryan accomplit un boulot extraordinaire, ajoute l'entraîneur-chef des Oilers, Jack Pardee. Il a fallu un certain temps pour que son unité se mette en marche. La clé de son système, c'est de ne pas accorder trop de touchés, accumuler les revirements et s'habituer à une défense de pression.»

Les Oilers (11-4) avaient plus besoin de cette victoire que les 49ers (10-5). Ils ont en effet été éliminés en séries éliminatoires, cinq fois au cours des six dernières saisons lors de matchs disputés à l'étranger.

Ils ont égalé un record d'équipe vieux de 31 ans en décrochant une dixième victoire de suite.

«Nous ne savons toujours pas où nous serons à la fin de la saison régulière», explique le quart substitut Cody Carlson, qui a remplacé Warren Moon au quatrième quart après que ce dernier eut aggravé une blessure aux côtes.

Quant à Moon, le leader du club, il a émis ce commentaire frondeur: «Tout le monde se demande quand nous allons nous effondrer mais à chaque semaine, il y a un joueur différent qui joue un grand match.

«Nous avons tout vu. Nous savons à quoi nous attendre. Je crois que nous formons une équipe mûre et nous jouons avec beaucoup plus d'émotions qu'au début de la saison. J'ai dit au qu'on ne gagnerait pas avec du talent seulement», ajoute Moon, qui prévoit être en mesure de jouer dimanche prochain contre les Jets de New York.

«Nous visons rien de moins que le Super Bowl, dit l'ailier espacé Ernest Givins. Nous venons de remporter une victoire importante mais la plus importante reste à venir.»

LES AUTRES MATCHES

VIKINGS 30, CHIEFS 10 — Au Minnesota, les Vikings (8-7) ont joué comme une équipe qui avait désespérément besoin de gagner. Ils se classeront pour les séries s'ils battent les Redskins de Washington (4-11) vendredi. Scott Graham a égalé un record des Vikings en portant le ballon 33 fois. Il a amassé des gains de 166 verges. Les Chiefs de Kansas City (10-5) savaient avant le match qu'ils étaient champions de la section Ouest de la Conférence américaine.

EAGLES 37, SAINTS 26 — À Philadelphie, le demi de coin Eric Allen, des Eagles, a égalé un record de la NFL en obtenant ses troisième et quatrième touchés de la saison à la suite de retours d'interception. La défensive des Eagles a concocté 26 points.

SEAHAWKS 16, STEELERS 6 — À Seattle, Jon Vaughn, un porteur de ballon si souvent oublié chez les Seahawks (6-9), a amassé des gains de 131 verges en 26 courses et John L. Williams en a ajouté 86 en 14 courses. Vaughn avait été limité à six courses cette saison. Il a pris la place de Chris Warren, blessé. Les Seahawks ont totalisé des gains au sol de 267 verges aux dépens de la meilleure défensive de la NFL.

PATRIOTS 38, COLTS 0 — À Foxboro, en Nouvelle-Angleterre, les Patriots (4-11) ont inscrit leur premier jeu blanc depuis 1987 et signé une troisième victoire d'affilée. Les Patriots n'ont gagné que 13 matches au cours des années 1990, dont cinq contre les Colts d'Indianapolis (4-11).

BROWNS 42, RAMS 14 — À Anaheim, Vinny Testaverde a complété 21 des 23 passes qu'il a tentées — le meilleur pourcentage de réussite en un match dans l'histoire de la NFL — aux dépens de la pire défensive tertiaire de la ligue. Les Browns de Cleveland (7-8) ont confirmé leur victoire en marquant trois touchés au dernier quart.

BENGALS 21, FALCONS 17 — À Cincinnati, David Klingler a lancé trois passes de touché, un sommet personnel, la dernière à une minute de la fin du match. Sa performance a éliminé les Falcons d'Atlanta (6-9) de la course aux séries.

LIONS 20, BEARS 14 — À Chicago, Eric Kramer a complété 20 de ses 31 passes, dont deux pour des touchés, et les Lions de Detroit (9-6) sont venus de l'arrière pour s'assurer une place en séries éliminatoires. Kramer a réussi les six passes qu'il a tentées lors de la poussée décisive des siens.

DANS LA LIGUE NATIONALE DE FOOTBALL, DIX-SEPTIÈME SEMAINE

«Une performance remarquable»

Johnson voit ses Cowboys l'emporter 38-3

d'après Associated Press

IRVING, Texas

■ Troy Aikman et Emmitt Smith ont mérité, hier après-midi, chaque sou des 63,6 millions qu'ils recevront.

Aikman, qui a signé jeudi un contrat lui garantissant 50 millions, a lancé deux passes de touché et Smith a repris le premier rang chez les porteurs de ballon de la Ligue nationale de football tout en marquant un touché lorsque les Cowboys de Dallas ont piétiné les Redskins de Washington, 38-3.

Par cette victoire, la plus convaincante en 68 ans d'histoire de la série Cowboys-Redskins, les champions en titre du Super Bowl ont rejoint les Giants de New York, battus en Arizona, au premier rang de la division Est de la Conférence nationale. Les Cowboys (11-4) et les Giants s'affronteront dimanche prochain au New Jersey et le gagnant sera couronné champion de la division.

«Il s'agira du match le plus important en saison régulière depuis que je fais partie des Cowboys», a déclaré Aikman.

Smith en convenait, ajoutant que «les Giants seront plus coriaces que la dernière fois. L'enjeu sera grand: le titre de division et l'avantage du terrain en séries éliminatoires.»

«J'ai dit il y a un mois que ça se déciderait le 2 janvier contre les Giants et c'est ce qui se produira», racontait Jimmy Johnson, l'entraîneur des Cowboys.

Les Cowboys n'ont pas pris les Redskins à la légère; les Redskins les avaient battus 35-16 en lever de rideau.

«Ce fut une performance remarquable, poursuivait Johnson. Nous avons terminé les deux derniers matches avec force.»

Aikman a complété 16 de ses 20 passes pour des gains de 193 verges et Smith a récolté des gains de 153 verges en 21 courses. Smith, meilleur porteur de ballon de la NFL au cours des deux dernières saisons, totalise des gains de 1 318 verges, 30 de mieux que Jerome Bettis, des Rams de Los Angeles.

«Je préfère battre les Giants que remporter le titre des porteurs de ballon», a précisé Smith.

CARDS 17, GIANTS 6

Il y a un mois, à East Rutherford, les Giants ont volé un match aux Cardinals de Phoenix à la suite d'un placement lors du dernier jeu de la rencontre. Hier, à Tempe, les Cardinals ont pris leur revanche.

Ron Morris a accumulé des gains au sol de 135 verges, dont 110 en deuxième demie, et les Cardinals ont comblé un déficit de 6-0 au troisième quart pour l'emporter 17-6. Les Giants avaient gagné leurs six affrontements précédents.

La défensive des Cardinals a empêché l'attaque newyorkaise de réussir un seul premier jeu au troisième quart.

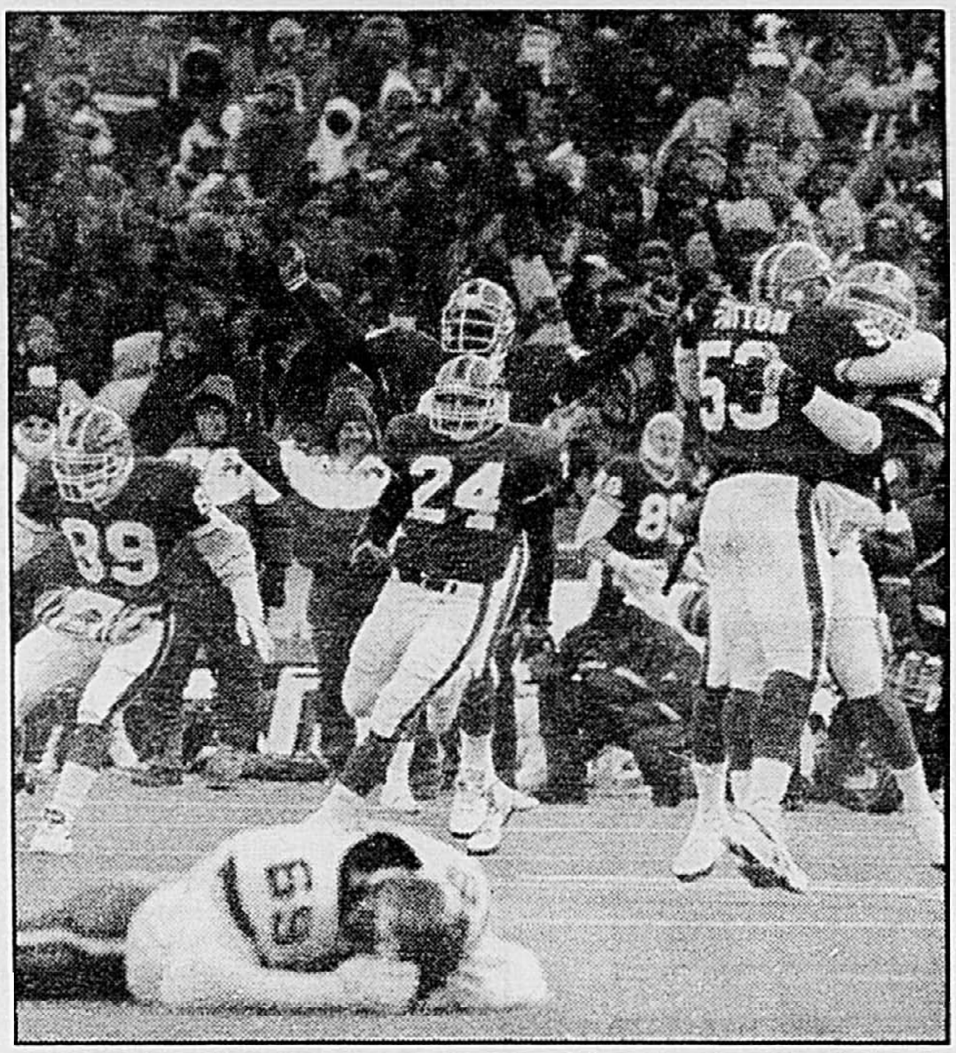

La tentative de placement de Cary Blanchard ratée, les Bills ont sauté de joie. Ils venaient de remporter le titre de la section Est de la Conférence américaine. Face contre terre, Jeff Criswell, des Jets, aurait voulu être ailleurs. PHOTO AP

NEUF QUALIFIÉS

■ La 17e semaine d'activités dans la Ligue nationale de football — et avant-dernière de la saison régulière — a quelque peu dégagé le portait en vue des séries éliminatoires.

Neuf équipes sont maintenant qualifiées pour les séries. Ce sont:

CONFÉRENCE NATIONALE

Cowboys de Dallas, Giants de New York, Packers de Green Bay, Lions de Detroit, 49ers de San Francisco.

CONFÉRENCE AMÉRICAINE

Bills de Buffalo, Oilers de Houston, Chiefs de Kansas City, Broncos de Denver.

Les Broncos se classent... en perdant!

d'après Associated Press

DENVER

■ Les Broncos de Denver auront atteint de nouveau bas en se classant pour les séries éliminatoires. Battus 17-10 hier par les faibles Buccaneers de Tampa, les Broncos se sont tout de même qualifiés.

Craig Erickson, des Buccaneers (5-10), a complété deux passes de touché pour mettre fin à une série de 20 défaites à l'étranger contre des équipe de l'AFC. Mais les Broncos (9-6) obtiennent tout de même une place de meilleurs deuxièmes à cause des défaites des Steelers de Pittsburgh et des Jets de New York.

«Notre but était de nous classer dans les séries éliminatoires mais ce n'est pas une façon de l'atteindre, a avoué l'entraîneur des Broncos, Wade Phillips. Nous voulions nous mettre en marche en vue de séries et nous ne l'avons certainement pas fait. Mais nous allons accepter la situation. Nous devons maintenant nous concentrer sur les Raiders.»

Les Broncos seront dimanche prochain à Los Angeles où ils ont perdu à leurs cinq dernières visites.

L'entraîneur des Buccaneers, Sam Wyche, était par contre très satisfait. «Nous venons de disputer un bon match contre une des bonnes équipes de la NFL. Et nous avons gagné sur un terrain adverse. Je suis d'autant plus fier que nous jouons seulement pour la fierté.»

Dopage: l'ATP dément les affirmations de Becker...

Associated Press

FRANCFORT, Allemagne

■ L'Association des tennismen professionnels a démenti les affirmations formulées la veille par Boris Becker selon lesquelles des joueurs de tennis se dopent et que les responsables le savent et se taisent.

Les propos du triple vainqueur de Wimbledon au journal *Frankfurter Allgemeine Zeitung* ont provoqué la réaction de l'ATP qui affirme par la voix de son directeur exécutif Mark Miles «qu'à ce jour, aucun joueur n'a été reconnu positif pour avoir consommé une substance qui lui aurait valu une suspension.»

M. Miles a déclaré que 431 tests avaient été conduits lors de neuf épreuves auprès de 231 joueurs. Dix-neuf des vingt meilleurs mondiaux ont été testés et certains plus de trois fois.

Quand on lui avait fait remarquer qu'aucun joueur n'a été puni pour dopage par l'ATP, Becker avait rétorqué: «Plaisanterie».

MOTS CROISÉS

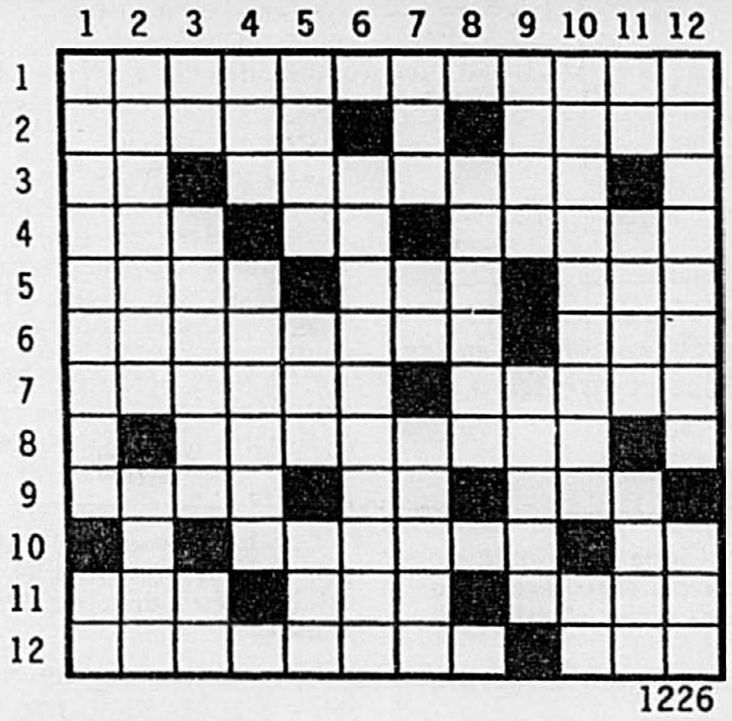

1226

HORIZONTALEMENT

1 De façon démesurée.
2 Cécidie — Sans diversité.
3 Qui a quitté ses vêtements — Fanatiques.
4 Poème lyrique destiné à être chanté — Possessif — Engrais azotés.
5 Petit papillon — Abréviation religieuse — Il aime l'eau douce.
6 Railler — Pic des Pyrénées.
7 Impartiale — Ruminant.
8 Vitesse la plus démultipliée d'une automobile.
9 À la main de l'escrimeur — Brome — Elle est fétide.
10 Mauvaise odeur qui persiste — Symbole chimique.
11 Tragi-comédie de Corneille — Division d'un yen — Donc pas accompli.
12 Outrés — Baie du Japon.

VERTICALEMENT

1 État de quelqu'un qui a perdu tout honneur pour avoir commis une action infamante — Sert à désigner.
2 Exprimer sa colère contre — Récompense.
3 Millilitre — Composante fibreuse produite lors du teillage du chanvre — Particule d'insistance.
4 Interjection — Commencer à prendre part à quelque chose.
5 Peut être cariée — Courroux — Dans la rose des vents.
6 Faire venir dans le même lieu.
7 Partie d'une poulie — A la forme d'une lettre — Impératrice née à Athènes.
8 Hostilité.
9 Changer de poil — Muse de la Poésie lyrique.
10 Étendards — Note.
11 Négation — Célèbre verger — Mèches rebelles.
12 Jetons des Romains — Éculé.

■ *SOLUTION AU PROCHAIN NUMÉRO*

	1	2	3	4	5	6	7	8	9	10	11	12
1	P	R	E	N	O	M	S	■	R	A	N	D
2	L	E	G	E	R	E	■	D	O	P	E	E
3	E	P	U	R	E	■	S	O	U	P	E	■
4	U	R	E	E	■	D	U	■	B	E	■	O
5	R	O	U	S	S	E	R	O	L	L	E	S
6	N	U	L	■	I	M	I	T	E	■	L	E
7	I	V	E	T	T	E	■	E	S	T	E	R
8	C	E	R	A	U	N	I	E	■	E	V	■
9	H	E	■	■	E	A	U	■	P	R	E	S
10	E	S	P	I	E	G	L	E	■	N	E	O
11	U	■	A	R	■	E	E	S	T	I	■	R
12	R	A	L	E	R	■	S	E	C	R	E	T

1225

SOLUTION DU DERNIER NUMÉRO

D'UN SPORT À L'AUTRE

SOCCER

■ L'Italien de la Juventus de Turin, ***Roberto Baggio***, a été sacré hier «Ballon d'Or» de l'hebdomadaire *France-Football* qui distingue chaque année le meilleur joueur de soccer européen. Baggio, qui succède au palmarès à Marco Van Basten, devance cette année le Néerlandais Dennis Bergkamp et le Français Eric Cantona. Le Croate Alen Boksic, transféré de Marseille à la Lazio de Rome, se classe quatrième. Outre Cantona, seuls deux Français apparaissent dans ce classement établi par 30 journalistes européens: Basile Boli à la 15e place et Franck Sauzée à la 21e.

L'attaquant brésilien du FC Barcelone, ***Romario***, a été élu meilleur footballeur brésilien de l'année 1993, à l'issue d'un sondage du quotidien *Estado de Sao Paulo* paru hier et réalisé auprès de 288 journalistes sportifs brésiliens.

L'attaquant international équatorien ***Carlos Munoz***, 29 ans, a trouvé la mort dans un accident de voiture, dans la nuit de samedi à dimanche, près de Guayaquil. Les circonstances exactes de l'accident ne sont pas encore connues mais, selon les premiers témoignages, le joueur aurait perdu le contrôle de son véhicule en raison d'une vitesse excessive. Son corps a été transporté au stade de Barcelona, son club, vice-champion cette saison, où ses supporteurs pourront lui rendre un dernier hommage. Carlos Munoz était marié et père d'une petite fille.

TENNIS

■ La Canadienne ***Sonya Jeyaseelan*** s'est inclinée, hier, en finale du tournoi de tennis de l'Orange Bowl, reservé aux cadets et aux juniors. Jeyaseelan, quatrième tête de série, s'est inclinée devant l'Espagnole Angeles Montolio, non classée, qui l'a emporté en trois manches de 6-7 (4-7), 6-1 et 6-1. Chez les garçons, la victoire est allée à l'Espagnol Alberto Costa, troisième tête de série, qui a défait son compatriote Roberto Carretero, quatrième favori, en deux manches de 7-5 et 6-2.

Ivan Lendl, évincé des dix premiers rangs mondiaux pour la première fois depuis 1979, a révélé qu'il pourrait prendre sa retraite à l'issue de la saison prochaine. «Je vais faire une nouvelle tentative mais il y a de fortes chances que 1994 soit ma dernière année de compétition», a déclaré l'Américain au quotidien *New York Times*. Le joueur de 33 ans, qui figure au 11e rang des boursiers avec des gains d'un million cette année, a glissé du huitième jusqu'au 19e rang au classement de l'ATP et il a remporté seulement deux tournois, à Munich et Tokyo. «Je ne pense pas être d'un niveau inférieur à celui des dix meilleurs mondiaux mais il y a eu des motifs indépendants de ma volonté», a expliqué l'ancien tchécoslovaque, évoquant une certaine faiblesse dans son mouvement de hanche et de jambes. Lendl, qui a autrefois détenu le premier rang mondial pendant 270 semaines, plus que tout autre joueur, a maintenu une fiche de 33-23 en 1993 et il a subi l'élimination dès la première ronde aux Internationaux d'Australie et de France. Ses adversaires ont noté que Lendl semblait un peu plus lent mais ils ont ajouté que son coup droit avait encore beaucoup de puissance.

DIVERS

■ Vingt-quatre athlètes chinois - parmi lesquels l'haltérophile féminine ***Xing Fen***, qui a donné à la Chine sa première médaille d'or aux Jeux asiatiques en 1990 - ont subi un contrôle anti-dopage positif cette année, a rapporté samedi l'agence de presse officielle Xinhua. La lanceuse de poids ***Zhou Tianhua*** - qui s'était classée cinquième aux derniers championnats du monde de Stuttgart en août - figure également sur cette liste rendue publique par le Comité olympique anti-dopage chinois. Des soupçons de dopage étaient apparus après les performances des Chinois dans les compétitions internationales, notamment la razzia de «L'armée de Ma» - avec les coureuses Wang Junxia et Qu Junxia - dans les courses de fonds à Stuttgart. Mais ces athlètes ne figurent pas sur la liste. L'équipe de l'entraîneur Ma Juren a subi la semaine dernière des contrôles inopinés de la Fédération internationale d'athlétisme (IAAF) à Liaoning, d'où sont originaires les coureuses. Les résultats ne sont pas encore connus. À part Xing Fen et Zhou Tianhua, les 24 sportifs contrôlés positifs sont des «athlètes sans renommée», assure Xinhua. Deux ont été pris lors de tests de l'IAAF et les autres lors de contrôles de la fédération chinoise. Les sanctions prises à leur encontre n'ont pas été précisées.

BASKETBALL

■ Jeune retraité du basket, ***Michael Jordan*** a passé son premier Noël sans son père. Alors le petit Jonathan Phillips, âgé de sept ans, a voulu lui dire que, lui-même orphelin, il comprenait ce que cela voulait dire. Quelques jours plus tard, il recevait un beau cadeau de Noël. «Je suis désolé que tu aies arrêté de jouer. J'espère que Dieu s'occupe de ton papa. Je sais ce que tu ressens car j'ai perdu mon papa en février dernier. Moi aussi, j'ai eu l'impression de partir, écrivait-il en novembre, avant d'ajouter: Je t'ai toujours regardé jouer au basket et je veux jouer comme toi. Si jamais tu as besoin d'un ami à qui parler, particulièrement de ton père, appelle-moi.» Dix jours après l'envoi de la lettre, un gros paquet-cadeau arrivait au siège d'une association d'aide aux orphelins que fréquente Jonathan. À l'intérieur, une photo dédicacée, une cassette vidéo, un bracelet en éponge, un calendrier et une lettre personnelle de la vedette du basket au petit garçon qui n'a eu que cette réaction: «Youpi!»

NFL

■ L'Association des joueurs de la Ligue nationale de football a déposé un grief contre les Redskins de Washington. Jeudi, les Redskins ont décidé de ne pas suspendre les 37 joueurs qui n'avaient pas payé leurs cotisations syndicales de 5000$. En vertu du contrat de travail entre le circuit et l'association des joueurs, tout joueur de la Ligue nationale n'ayant pas payé sa contribution est sujet à une suspension indéfinie. Les Redskins soutiennent qu'ils ne sont pas soumis à ce règlement puisqu'ils s'entraînent en Virginie où tout employé est libre de s'associer à un syndicat ou non. L'affaire sera entendue par un arbitre d'ici une semaine... Dans une entrevue publiée dans le *Los Angeles Times*, la propriétaire des Rams de Los Angeles, Georgia Frontiere, a révélé qu'elle explorait la possibilité de déménager l'équipe à Baltimore. Un groupe de cette ville du Maryland est prêt à accueillir l'équipe en lui accordant plusieurs privilèges. Les Rams disputent leur match locaux à Anaheim. Ils peuvent briser leur bail de 400000$ par année qui doit se terminer en 2015, en donnant un avis de 15 mois et en versant quelques millions de dollars en dédommagement...

HOCKEY

■ L'attaquant ***Steve Yzerman*** patrouillera l'aile gauche à son retour au jeu, vendredi, lorsque les Red Wings de Detroit affronteront les Kings de Los Angeles. Yzerman est à l'écart du jeu depuis octobre en raison d'une hernie discale. L'entraîneur-chef des Wings, Scotty Bowman, a indiqué qu'il voulait éviter qu'Yzerman prenne les mises en jeu. Le joueur étoile jouera sur un trio complété par Keith Primeau, au centre, et Ray Sheppard, à l'aile droite. En l'absence d'Yzerman, Sergei Fedorov a pivoté le premier trio de l'équipe et en a profité pour se hisser au sommet des pointeurs de la Ligue nationale avec 60 points, un de plus que Wayne Gretzky.

Une formation de Trois-Rivières participera au tournoi international de hockey sur glace du Mont-Blanc, à compter d'aujourd'hui, dans les Alpes françaises, en compagnie de la France, de la Slovaqie et de la Finlande.

Les Redmen de McGill se sont inclinés 3-2, hier, devant l'Université de la Saskatchewan lors d'un tournoi disputé dans cette province.

Hockey

L N H

JEUDI

CANADIEN 0 BUFFALO 5

Première Période

Aucun but.
Pénalités — Mogilny Buf (obstruction) 5:29, Proulx **Can** (double échec) 7:46, Schneider **Can** (double échec) 9:08, Audette Buf (double échec) 10:45, Lebeau **Can** (cingler) 13:15.

Deuxième Période

1. BUFFALO, Mogilny 16 (Bodger) 0:28
2. BUFFALO, Audette 8 (Hawerchuk, Bodger) 10:29 (an)
3. BUFFALO, Sweeney 5 (Smehlik, Wood) 13:07
4. BUFFALO, Ray 1 ..... 16:04

Pénalités — Sweeney Buf, Muller **Can** (cingler) 0:03, Schneider **Can.**, Presley Buf (rudesse), Hannan Buf (coude), Ray Buf (battu), Roberge **Can** (rudesse, battu) 8:02, Keane **Can** (obstruction) 8:51, Haller **Can** (retenir) 9:43, Ray Buf (retenir) 13:53.

Troisième Période

5. BUFFALO, Smehlik 8 (Sweeney, Wood) 16:46

Pénalités — Proulx **Can** (double échec) 2:14, Bodger Buf (retenir) 10:38, Keane **Can** (bâton élevé, rudesse), Ray Buf (rudesse) 17:23, Khymlev Buf (cingler) 18:03.

Tirs au but

CANADIEN	5	8	12	—25
BUFFALO	16	18	9	—43

Buts et avantages numériques
CANADIEN: 0-5
BUFFALO: 1-7

Gardiens
CANADIEN: Racicot . (P,1-4-2)(33-29)
Kuntar ..... (16:36 de la 2e, 10-9)
BUFFALO: Hasek ..... (G,11-7-2)
Arbitre — Paul Devorski.
Juges de lignes — Ron Asselstine, Ray Scapinello.
Assistance — 16,284.

QUÉBEC 2 WINNIPEG 5

Première Période

1. WINNIPEG, Selanne 18 (Tkachuk, Zhamnov) ... 1:34 (an)
2. **QUÉBEC**, Kovalenko 12 (Karpa, Kamensky) ... 16:49 (an)

Pénalités — Sundin **Qué** (obstruction) 0:33, Mikulchik Wpg (bâton élevé) 7:38, McKee **Qué** (accrocher) 9:55, Kennedy Wpg (accrocher, conduite antisportive) 14:18.

Deuxième Période

3. WINNIPEG, Selanne 19 (Zhamnov, Tkachuk) 3:33
4. **QUÉBEC**, Fraser 8 (Sakic, Kovalenko) 4:59
5. WINNIPEG, Zhamnov 17 (Selanne, Mikulchik) 8:46
6. WINNIPEG, Selanne 20 (Mironov, Zhamnov) .. 13:49 (an)

Pénalités — Shannon Wpg (bâton élevé) 0:29, Kamensky **Qué** (cingler) 6:38, Wolanin (retenir, conduite anti sportive), Essensa Wpg (au-delà de la ligne du centre avec la rondelle; purgée par Domi) 12:26, Gilhen Wpg (cingler) 14:34, Rucinsky **Qué** (obstruction), Selanne Wpg (bâton élevé) 18:20, McKee **Qué** (bâton élevé) 19:06.

Troisième Période

7. WINNIPEG, Shannon 5 (Zhamnov, King) ..... 15:46.

Pénalités — Gilhen Wpg (obstruction) 3:18, King Wpg (donné du genou) 13:36, Rucinsky (accrocher) 16:15

Tirs au but

QUÉBEC	10	10	15	—35
WINNIPEG	8	7	8	—23

Gardiens
QUÉBEC: Snow ... (15-11) (P,3-2-0)
Fiset ...(0:00 de la 3e période, 8-7)
WINNIPEG: Essensa . (G,13-15-4)

Buts et avantages numériques
QUÉBEC: 1-7
WINNIPEG: 2-6
Arbitre — Don Koharski.
Juges de lignes — Andy McElman, Mark Vines.
Assistance — 12,802.

PITTSBURGH 4 BOSTON 3

Première Période

1. BOSTON, Neely 20 (Oates, Bourque) ..... 2:51 (an)
2. PITTSBURGH, Mullen 18 (Francis, Murphy) 13:59
3. PITTSBURGH, Straka 13 (Brown) 15:15

Pénalités — Jagr Pgh (assaut) 2:01, Bourque Bos (retenir) 16:27.

Deuxième Période

4. PITTSBURGH, Brown 10 (Mullen, McSorley) .... 19:13 (an)
5. PITTSBURGH, Mullen 19 (Trottier) 19:36

Pénalités — K.Samuelsson Pgh (obstruction) 1:05, Stevens, Pgh (bâton élevé) 11:18, U.Samuelsson Pgh, Neely Bos (rudesse) 12:36, Stanton Bos (obstruction) 17:40, U.Samuelsson Pgh (obstruction) 20:00.

Troisième Période

6. BOSTON, Juneau 11 (Neely, Oates) ..... 1:33 (an)
7. BOSTON, Neely 21 (Wesley, Bourque) 12:57

Pénalité — Wesley Bos (trébucher) 6:52.

Tirs au but

PITTSBURGH	18	8	13	—31
BOSTON	9	10	16	—35

Gardiens
PITTSBURGH: Wregget (G,12-4-4)
BOSTON: Blue ..... (P,4-5-2)

Buts et avantages numériques
PITTSBURGH: 1-3
BOSTON: 2-4
Arbitre — Paul Stewart.
Juges de lignes — Pierre Champoux, Brian Murphy.
Assistance — 14,448.

SAN JOSE 3 CHICAGO 5

Première Période

1. CHICAGO, Poulin 5 (Murphy, Roenick) 1:32
2. CHICAGO, Poulin 6 (Roenick, Murphy) 7:48
3. SAN JOSE, Garpenlov 7 (Craigwell, Makarov) 16:26

Pénalités — Smith Chi (bâton élevé) 4:28, Craigwell SJ (retenir le bâton) 14:11.

Deuxième Période

4. SAN JOSE, Whitney 2 (Duchesne, Falloon) 9:31

Pénalités — Zettler SJ (double échec) 4:59, Russell Chi (double échec) 14:07.

Troisième Période

5. CHICAGO, Murphy 15 (Roenick, Smith) ..... 3:26 (an)
6. SAN JOSE, Odgers 2 (Elik, Makarov) ..... 8:52 (an)
7. CHICAGO, Matteau 10 (Graham, Kucera) 13:45
8. CHICAGO, Murphy 16 (Roenick) 18:56

Pénalités — Zmolek SJ (trébucher) 1:54, Lemieux Chi (bâton élevé) 7:30.

Tirs au but

SAN JOSE	6	10	11	—27
CHICAGO	10	10	12	—32

Buts et avantages numériques
SAN JOSE: 1-3
CHICAGO 1-3

Gardiens
SAN JOSE: Irbe ..... (P,9-15-6)
CHICAGO: Belfour ..... (G,15-8-2)
Arbitre — Steve Walkom.
Juges de lignes — Dan McCourt, Mark Pare.
Assistance — 18,472.

TAMPA BAY 4 ST. LOUIS 7

Première Période

1. TAMPA BAY, Bergland 3 (Zamuner, Savard) 1:50
2. TAMPA BAY, Elynuik 7 (Bergland) ..... 5:34 (dn)
3. TAMPA BAY, Bradley 13 (Chambers, Cole) 8:56
4. ST.LOUIS, Janney 10 (Shanahan, Brown) ... 15:00 (an)
5. ST.LOUIS, Karamnov 4 (Miller, Zombo) 18:05

Pénalités — Bergevin TB (retenir) 4:13, Gallant TB, Chase StL (bâton élevé) 13:43, Ch.Joseph TB (retenir) 14:15, Gallant TB (battu), Chase StL (rudesse, battu) 15:54.

Deuxième Période

6. ST.LOUIS, Shanahan 21 (Janney) ..... 9:50 (an)
7. TAMPA BAY, Chambers 3 15:24 (dn)

Pénalités — Cole TB (retenir le bâton) 0:41, Montgomery StL (obstruction) 3:33, Hamrlik TB (rudesse) 9:17, Gallant TB, Baron StL (conduite anti sportive, double échecing) 11:31, Bergevin TB, Janney StL (rudesse) 13:18, Ch.Joseph TB (rudesse) 14:19, Baron StL (double échec) 18:19, Butcher StL (rudesse) 19:37.

Troisième Période

8. ST.LOUIS, Bozon 3 .... 1:19 (dn)
9. ST.LOUIS, Karamnov 5 (Bozon, Brown) 11:16
10. ST.LOUIS, Hull 22 (Janney) 15:42
11. ST.LOUIS, Bozon 4 ..... 16:09

Pénalité — Bradley TB (double échec) 13:40.

Tirs au but

TAMPA BAY	21	8	9	—38
ST.LOUIS	7	9	14	—30

Buts et avantages numériques
TAMPA BAY: 0-4
ST.LOUIS: 2-6

Gardiens
TAMPA BAY: Puppa ..... (P,7-17-3)
ST.LOUIS: Cu.Joseph, . (G,16-9-5) (11-8)
Hrivnak .....(8:56 de la 1ère, 0-0)
CuJoseph ..... (9:34, 19-18)
Arbitre — Blaine Angus.
Juges de lignes — Jerry Pateman, Dan Schachte.
Assistance — 17,697.

DALLAS 2 LOS ANGELES 1

Première Période

1. Dallas, Churla 3 (Ledyard, Dahlen) ..... 0:38 (an)
2. LOS ANGELES, Robitaille 18 (Sydor, McEachern) 1:58
3. Dallas, P.Broten 4 (Gagner, Dahlen) 3:25

Pénalités — Conacher LA (accrocher) 0:29, Ludwig Dal (retenir le bâton) 3:40, Cavallini Dal, Rychel LA (battu) 18:48.

Deuxième Période

Aucun but.
Pénalités — Modano Dal (accrocher) 6:07, Tinordi Dal (rudesse) 16:36.

Troisième Période

Aucun but.
Pénalités — Shuchuk LA (assaut) 3:39, Craig Dal (obstruction) 7:08, Tinordi Dal, Robitaille LA (conduite antisportive) 8:56.

Tirs au but

Dallas	9	4	11	—24
LOS ANGELES	13	21	8	—42

Buts et avantages numériques
Dallas: 1-2
LOS ANGELES: 0-4

Gardiens
Dallas: Moog: ..... (G,10-7-4)
LOS ANGELES: Hrudey . (P,10-13-2)
Arbitre — Rob Shick.
Juges de lignes — Ryan Bozak, Lyle Seitz.
Assistance — 16,005.

CALGARY 3 VANCOUVER 4

Première période

1. CALGARY: Joe Nieuwendyk 21 (Titov) ..... 10:07 (an)
2. VANCOUVER: Pavel Bure 13 (Ronning et Odjick) 11:11
3. VANCOUVER: Dane Jackson 4 (Linden et Slegr) 12:09

Pénalités: Titov Cal 6:00; Stern Cal (maj.) et Hunter Van (min. et maj.) 9:22; Hunter Cal 19:50.

Deuxième période

Aucun but.
Pénalités: Stern Cal 3:14; McIntyre Van 6:19; Stern Van (maj. et inc. de partie) 9:23; Plavsic Van 16:47.

Troisième période

4. VANCOUVER: Pavel Bure 14 (Slegr et Ronning) 5:09
5. CALGARY: Theoren Fleury 17 (Kruse) 8:58
6. CALGARY: Gary Roberts 16 (Kisio) 11:25
7. VANCOUVER: Cliff Ronning 10 (Slegr et Bure) 11:50

Tirs aux buts

CALGARY	9	5	13	—27
VANCOUVER	12	6	11	—29

Gardiens — CALGARY: Trevor Kidd (P, 6-3-3); VANCOUVER: Kat Whitmore (G, 7-5-0).
Arbitre: Mike McGeough.
Juges de lignes: Randy Mitton et Mark Wheler.
Assistance: 11,429

DIMANCHE

OTTAWA 2 HARTFORD 3

Première Période

1. HARTFORD, Sanderson 22 (Nylander, Burt) 4:53
2. OTTAWA, McBain 2 (Lamb, Mallette) 10:12

Pénalités — Cunneyworth Hart (obstruction) 14:1, McCrimmon Hart (cingler) 16:56.

Deuxième Période

3. HARTFORD, Storm 4 (Chibirev, Godynyuk) 4:46

Pénalités — Daigle Ott (cingler) 6:53, Kekalainen Ott (retenir) 11:37, Archibald Ott (retenir) 14:32, Sandlak Hart (retenir) 17:42, Kudelski Ott, Pronger Hart (cingler) 19:43.

Troisième Période

4. OTTAWA, Yashin 18 (McBain, Kekalainen) 9:38

Pénalités — Verbeek Hart (trébucher) 1:59, McBain Ott (bâton élevé) 7:03, Cunneyworth Hart (rudesse) 13:31.
Prolongation

5. HARTFORD, Sanderson 23 (Chibirev, Marchment) 4:10

Pénalités — Aucune.

Tirs au but

OTTAWA	6	7	5	—21
HARTFORD	12	16	4	—37

Gardiens
OTTAWA: Billington ..... (P,6-18-1)
HARTFORD: Burke ..... (G,4-3-2)

Buts et avantages numériques
OTTAWA: 0-5
HARTFORD 0-4
Arbitre — Dennis Larue.
Juges de lignes — Kevin Collins, Pierre Racicot.
Assistance — 10,825.

BUFFALO 3 NY ISLANDERS 4

Première Période

1. BUFFALO, Sc.Thomas 2 (Sweeney) 9:47
2. NY ISLANDERS, St.Thomas 20 (Turgeon, King) ..... 12:24 (an)

Pénalités — Vukota NYI (rudesse) 7:18, Muni Buf (obstruction) 11:23, Wood Buf (bâton élevé), Hextall NYI (bâton élevé; purgée par St.Thomas), Lachance NYI (rudesse) 20:00.

Deuxième Période

3. NY ISLANDERS, King 17 (Acton) 4:28
4. BUFFALO, Bodger 2 (Plante) 6:34
5. NY ISLANDERS, Turgeon 16 (St.Thomas, Volek) 13:32
6. BUFFALO, Khmylev 10 (Mogilny, Svoboda) ... 17:17 (an)

Pénalités — Kasparaitis NYI (assaut) 9:34, Presley Buf obstruction) 13:32, Kurvers NYI (rudesse) 13:32, Hogue NYI (obstruction) 15:18, Sweeney Buf, Malakhov NYI (battu) 19:50.

Troisième Période

Aucun but.
Pénalité — Moller Buf (rudesse) 5:53.
Prolongation

7. NY ISLANDERS, Hogue 16 (Flatley) 2:28

Pénalités — Aucune.

Tirs au but

BUFFALO	11	11	4	0—26
NY ISLANDERS	8	6	2	1—17

Gardiens
BUFFALO: Hasek ..... (P,11-8-2)
NYI: Hextall ..... (G,14-12-3)

Buts et avantages numériques
BUFFALO: 1-4
New York: 1-2
Arbitre — Don VanMassenhoven.
Juges de lignes — Pat Dapuzzo, Bernard Degrace.
Assistance — 13,153.

CHICAGO 2 ST-LOUIS 3

Première Période

1. ST.LOUIS, Shanahan 22 (Janney, J.Brown) ..... 9:13 (an)
2. CHICAGO, Matteau 11 (Chelios, Todd) 9:46

Pénalités — Wilkinson Chi (bâton élevé) 8:43, Ron Sutter StL (retenir le bâton) 12:55, Todd Chi (trébucher) 14:16, Bassen StL (retenir) 17:19.

Deuxième Période

3. ST.LOUIS, Shanahan 23 (Hull, J.Brown) ..... 18:33 (an)

Pénalités — Smith Chi (trébucher) 3:10, Rich Sutter Chi (rudesse), Bassen StL (retenir le bâton) 6:26, Graham Chi, Ron Sutter StL (cingler) 7:05, Wilkinson Chi (accrocher) 10:46, Kucera Chi (trébucher) 16:54.

Troisième Période

4. CHICAGO, Roenick 16 (Weinrich, Hackett) ..... 1:59 (an)
5. ST.LOUIS, Shanahan 24 (Korolev) 15:46

Pénalité — Zombo StL (accrocher) 1:20.

Tirs au but

CHICAGO	11	10	15	—36
ST.LOUIS	10	15	12	—37

Gardiens
CHICAGO: Hackett ..... (P,2-4-2)
ST.LOUIS: Joseph ..... (G,17-9-5)

Buts et avantages numériques
CHICAGO: 1-3
ST.LOUIS: ..... 2-5.
Arbitre — Dan Marouelli.
Juges de lignes — Dan McCourt, Jay Sharrers.
Assistance — 18,177.

NEW JERSEY 3 NY RANGERS 7

Première Période

Aucun but.
Pénalités — Tikkanen NYR (trébucher) 3:44, Gartner NYR (trébucher) 13:11, Lemieux NJ (retenir) 17:25.

Deuxième Période

1. NY RANGERS, Nemchinov 11 (Gartner, Zubov) 1:24
2. NY RANGERS, Larmer 8 (Tikkanen, Zubov) ..... 2:50 (an)
3. NY RANGERS, Graves 23 (Amonte, Beukeboom) 8:39
4. NY RANGERS, Nemchinov 12 (Kovalev, Zubov) 8:55
5. NY RANGERS, Olczyk 3 (Leetch) 13:01
6. NEW JERSEY, Millen 10 (Niedermayer, Richer) 13:50
7. NEW JERSEY, Chorske 7 (Carpenter, Modry) 15:53
8. NEW JERSEY, MacLean 16 (Stevens, Millen) 18:53

Pénalités — Graves NYR (obstruction) 0:28, Zelepukin NJ (retenir le bâton) 1:02.

Troisième Période

9. NY RANGERS, Kovalev 7 (Amonte, Graves) 5:12
10. NY RANGERS, Gartner 17 (Kovalev) 6:16
11. NY RANGERS, Gartner 18 (Kovalev, Nemchinov) . 7:23 (an)

Pénalités — Niedermayer NJ (bâton élevé) 6:47, McKay NJ, Hartman NYR (rudesse, battu) 13:25, Daneyko NJ (retenir) 13:53.

Tirs au but

NEW JERSEY	8	11	7	—26
NY RANGERS	12	11	9	—32

Gardiens
NEW JERSEY: Brodeur . (L:10-4-3) (18-14) Terreri 8:55 de 2e, 14-10)
NY RANGERS: Healy . (G,8-3-0) ..

Buts et avantages numériques
NEW JERSEY: 0-3
NY RANGERS: 2-4
Arbitre — Paul Stewart.
Juges de lignes — Pierre Champoux, Brian Murphy.
Assistance — 18,200.

FLORIDE 3 TAMPA BAY 1

Première Période

1. Florida, Lomakin 8 (Barnes, Levins) 2:28

Pénalités — Hull Fla (retenir) 8:23, Andersson TB (accrocher) 14:01, Skrudland Fla (trébucher) 19:44.

Deuxième Période

2. Florida, Hull 6 16:56

Pénalités — Zamuner TB (retenir) 11:24, Smith Fla (obstruction) 13:59, Savard TB, Benning Fla (retarder la partie) 16:07.

Troisième Période

3. Florida, Skrudland 5 (Hull) 0:23
4. Tampa Bay, DiMaio 2 (Savard, Chambers) .. 13:33 (an)

Pénalités — Lomakin Fla (bâton élevé) 4:27, Smith Fla (retenir le bâton) 7:21, Skrudland Fla (retenir) 12:33, Lindsey Fla (accrocher), Fitzgerald Fla (mauvaise conduite) 17:07.

Tirs au but

Florida	9	3	8	—20
Tampa Bay	13	7	17	—37

Gardiens
Florida: Vanbiesbrouck (G,12-10-4)
Tampa Bay: Jablonski ..... (P,3-5-1)

Buts et avantages numériques
Florida: 0-2
Tampa Bay: 1-7
Arbitre — Mark Faucette.
Juges de lignes — Jean Morin, Tim Nowak.
Assistance — 10,964.

PITTSBURGH 3 WASHINGTON 7

Première Période

1. WASHINGTON, Berube 4 (Ciccone, May) 4:38
2. PITTSBURGH, Stevens 20 (Francis, Tocchet) ..... 7:06 (an)
3. PITTSBURGH, K.Samuelsson 4 (Stevens, Mullen) ..... 16:19 (an)

Pénalités — Poulin Wash (accrocher) 0:48, Jones Wash (trébucher) 5:45, McSorley Pgh (instigateur, battu, mauvaise conduite de partie), Berube Wash (battu) 8:01, Jones Wash (coude) 14:40.

Deuxième Période

4. WASHINGTON, Burridge 13 (Ridley, Miller) 1:35
5. PITTSBURGH, Mullen 20 (Francis, Taglianetti) 6:47
6. WASHINGTON, Ridley 12 (Miller, Khristich) 15:22
7. WASHINGTON, Khristich 17 (Bondra, Hunter) 17:30

Pénalité — U.Samuelsson Pgh (retenir) 7:39.

Troisième Période

8. WASHINGTON, Burridge 14 (Ridley, Miller) 2:49
9. WASHINGTON, Slaney 2 (Jones, Poulin) 3:27
10. WASHINGTON, Poulin 4 (Krygier, Jones) 7:11

Pénalités — Burridge Wash (rudesse) 10:35, Tocchet Pgh (battu, mauvaise conduite), Ciccone Wash (battu) 13:17.

Tirs au but

PITTSBURGH	13	8	11	—32
WASHINGTON	3	16	9	—28

Gardiens
PITTSBURGH: Wregget (P,12-5-4)
WASHINGTON: Beaupre (G,9-6-1)

Buts et avantages numériques
PITTSBURGH: 2-4
WASHINGTON: 0-2
Arbitre — Paul Devorski.
Juges de lignes — Gord Broseker, Greg Devorski.
Assistance — 15,346.

500 BUTS ET PLUS

1 Gordie Howe, Det-Hart	801
2 x-Wayne Gretzky, Edm-LA	780
3 Marcel Dionne, Det-LA-NYR	731
4 Phil Esposito, Chi-Bos-NYR	717
5 Bobby Hull, Chi-Win-Hart	610
6 x-Mike Gartner, Wash-Min-NYR	601
7 Mike Bossy, NYI	573
8 Guy Lafleur, Mon-NYR-Que	560
9 John Bucyk, Det-Bos	556
10 Maurice Richard, Mon	544
11 Stan Mikita, Chi	541
12 x-Michel Goulet, Que-Chi	540
13 x-Jari Kurri, Edm-LA	539
14 Frank Mahovlich, Det-Tor-Mon	533
15 x-Bryan Trottier, NYI-Pit	524
16 Gilbert Perreault, Buf	512
17 Jean Beliveau, Mon	507
18 Lanny McDonald, Tor-Col-Cal	500

Près de la marque des 500 buts

Dino Ciccarelli, Min-Wash-Det	497
Mario Lemieux, Pit	478

Inscrits de Aqueduct à Blue Bonnets

LUNDI

PREMIÈRE COURSE
Bourse: $11,000

1 Harpy Hill ..... T. Mickens
1A Shecky's Era ..... K. Sweeney
2 R N A Alden ..... C. Bisono
3 Gulable ..... R. Migliore
4 Run Galtee Run ..... P. Toscano
5 Bette Talk ..... V. Rosario
6 Battleship Row ..... F. Leon
7 Making A Pass ..... F. Lovato Jr
8 Ramazan ..... F. Arguello Jr
9 Northern Uzi ..... P. Lydon

DEUXIÈME COURSE
Bourse: $14,000

1 Proofisinthepuddin ..... F Leon
1A Just Plain Pretty ..... R. Davis
2 American Me ..... J.F. Chavez
2B Alarming Factor ..... J.F. Chavez
3 Stormy Nicole ..... D. Thomas
4 Notimelost ..... R. Rojas
5 Ski At Dawn ..... F. Lovato Jr
6 Raise A Cannon ..... N. Santagata
7 Dark Star Line ..... M. Luzzi
8 Southern Paradise ..... F. Arguello Jr
9 Raspberry Fool ..... F. Alvarado

TROISIÈME COURSE
Bourse: $25,000

1 The Roodeye ..... F. Leon
2 We Wak Harbor ..... E. Prado
3 Palm Hearts ..... R. Migliore
4 Charlie Fepp ..... M. Luzzi
5 Running All Day ..... F. Arguello Jr
6 Inch By Inch ..... C. Bisono
7 Sunshine Lindajane ..... F. Alvarado
8 Lemon Chicken Lisa ..... F. Lovato Jr
9 Skaters Lustre ..... V. Rosario
10 Topkall Jewel ..... J.F. Chavez
11 Jazzpacked ..... R. Davis
12 Regal Accord ..... N. Santagata

QUATRIÈME COURSE
Bourse: $11,000

1 Jungfrau ..... C. Bisono
1A Hoist It Proudly ..... F. Leon
2 Duke's Absolute ..... E. Prado
3 Just Said No ..... T. Mickens
4 Gk Swainston Song ..... F. Arguello Jr
5 Lovely Bird ..... R. Migliore
6 Spanish Gamble ..... R. Rodriguez
7 Helen Ge Ge ..... P. Toscano
8 Gather The Clowns ..... F. Carr
9 Scam ..... F. Alvarado

CINQUIÈME COURSE
Bourse: $25,000

1 Miss Halo Country ..... P. Nicol Jr
2 Shady Clara ..... R. Davis
3 Woodland Gal ..... F. Alvarado
4 Lousia's A Pro ..... F. Leon
5 Stefani's Hope ..... R. Migliore
6 Joanna E ..... J. Velasquez
7 Lors Flag ..... R. Mojica Jr
8 Captivating Lady ..... D. Carr
9 Small Pond ..... J.F. Chavez
10 Reach For A Star ..... R. Rojas
11 Ashley On My Mind ..... N. Santagata
12 Ma Be Dit ..... E. Prado

SIXIÈME COURSE
Bourse: $17,000

1 Coming Fast ..... F. Leon
1A Bonus Award ..... J.F. Chavez
2 Gallapiat's Moment ..... N. Santagata
3 Benny The Blade ..... F. Alvarado
4 Green Thoughts ..... F. Arguello Jr
5 Tricky Catman ..... R. Migliore
6 Exhubrant Kim ..... D. Carr
7 Dam Shot ..... M. Luzzi
8 Bates Return ..... R. Davis

SEPTIÈME COURSE
Bourse: $30,000

1 Le Risky ..... F. Lovato
1A Real Cielo ..... G. Frost
2 Tali Hai ..... J.L. Samyn
3 Unreal Mot ..... R. Migliore
4 African Wish ..... M. Salvaggio
5 Gentleman Time ..... F. Alvarado
6 I'm No Quacker ..... K. Sweeney
7 Showpower ..... M. Luzzi
8 Nowsthetimetoshine ..... F. Leon
9 Ziggy's Dream ..... E. Prado
10 True Dutch ..... J.F. Chavez
11 In A Split Second ..... N. Santagata

HUITIÈME COURSE
Bourse: $44,000

1 Fighting Jet ..... R. Davis
1A Strategic Reward ..... R. Davis
2 Makin Faces ..... R. Migliore
3 Merri Tales ..... D. Thomas
4 Tell Margie ..... M. Luzzi
5 Regal Victress ..... E. Prado
6 Lady Regency ..... J.F. Chavez
7 Daimon ..... R. Mojica Jr

NEUVIÈME COURSE
Bourse: $12,500

1 Days Dwingle Down ..... R. Mojica Jr
1A Leading Star ..... R. Mojica Jr
2 Indian Ace ..... R. Rojas
3 Blitz The Pass ..... D. Carr
4 Aarons Classi Boy ..... J.F. Chavez
5 Hail The Muse ..... R. Rodriguez
6 Crafty Cash ..... F. Leon
7 Woodman's Joy ..... F. Arguello Jr
8 Lochrima ..... N. Santagata
9 Impregnable ..... J. Martinez Jr
10 Saratoga Ridge ..... S. Rydowski
11 Valid Hemlock ..... K. Sweeney

Résultats de Aqueduct à Blue Bonnets

DIMANCHE

PREMIÈRE COURSE

1 Saratoga April	8.70	2.90	2.80
5 Seer Of Gold		2.80	2.20
1 Fooled Em			3.20

Ont aussi couru: Couloir, Shady Willow, Love For Sale.

(2) Sin et (7) Air Flair ont été retiré
EXACTA: (1-5), $19.20

DEUXIÈME COURSE

5 Getting Aroundtoit	10.50	4.60	3.90
6 Biddy Mulligan		10.60	4.00
Carli's Command			3.40

Ont aussi couru: Cozzinia, Fortune Wand, Highway Lady, Practical Susan.

DOUBLE: (1-5), $68.50
EXACTA: (5-6), $118.40

TROISIÈME COURSE

6 Tuesday Edition	7.90	3.90	4.50
3 Ruthie's Relic		8.10	6.00
8 Bunny's Touch			13.20

Ont aussi couru: Kim's Image, Track City Girl, Amethyst Galleon, Paulsistergna.

(1) Meadow Quick a été retiré
EXACTA: (6-3), $36.00

QUATRIÈME COURSE

1 Northern Crush	13.10	4.30	3.80
6 Red Scamper		2.70	2.30
2 Sanfran			4.70

Ont aussi couru: Fifth Business, Strawman, Blazon Song.

(3) Bet Hudson a été retiré
EXACTA: (1-6), $26.60

CINQUIEME COURSE

6 Meaghan's Toy	6.10	3.20	3.50
3 Huckster Rose		2.80	3.00
2 Damie's Sis			6.10

Ont aussi couru: Labial, Won Scent, Far Out Nurse.

(1) Sassa Blue a été retiré
EXACTA: (6-3), $15.50

SIXIÈME COURSE

4 Stormy Java	11.90	6.40	4.30
5 Clever Knave		8.30	3.90
3 Committee Charman			6.20

Ont aussi couru: Sylvester Stone, Slews Gold, Dancing Hunter.

(1) Runaway Storm a été retiré
EXACTA: (4-5), $113.70

SEPTIEME COURSE

8 Tamsko	7.40	4.60	3.00
3 Won Song		4.40	3.50
2 Riskabit			3.20

Ont aussi couru: Charming Buck, Polo Drive, Drawpoint, Sorabosa, Rohwer.

(1a) Danzig's Dance, (7) Birdie's Fly et (9) Le Frisky ont été retiré
WIN-4: (1-6-4-8), $1,340.90
TRIFECTA: (8-3-2), $82.90
EXACTA: (8-3), $27.70

HUITIÈME COURSE

6 Classi Envoy	10.40	4.20	2.70
1 Local Problem		3.20	2.80
7 Waco Connection			6.50

Ont aussi couru: Over The Brink, Jay Gee, Liver Stand, Magic Carr.

(3) Lord Beer a été retiré
EXACTA: (6-1), $20.90

NEUVIÈME COURSE

5 Obligated Sue	6.00	2.40	2.40
6 Mixed Marriage		3.20	2.40
9 Toots Alla			5.90

Ont aussi couru: Ebony Sky, Letscapade, Jackie's Gold, Starbinder, She Will Do It.

(2) Susan's Candy et (4) Lady Mary Jo ont été retiré.
TRIFECTA: (5-6-9), $264.00
EXACTA: (5-6), $12.20
PARI-MUTUEL: $198,995
ASSISTANCE: 1,675.

RÉSULTATS SPORTIFS

Les résultats de Santa Anita à Blue Bonnets

DIMANCHE

PREMIÈRE COURSE

6 Burn And Turn	10.70	5.00	4.20
5 Ocean Native	8.80	5.10	
9 I'm Huge		6.20	

Ont aussi couru: Sunshine Machine, San Berdou, Snoboy, Dr. Augusta, Defiantly, Baba Ran.

EXACTA: (6-5), $70.90

DEUXIÈME COURSE

12 Choice Claim	30.00	11.90	7.20
4 Meadow Moon	4.40	3.90	
11 Whatawoman		3.60	

Ont aussi couru: Stop The Croquet, Gliding Lark, Queen Gen, Gondwanaland, Emerite, Taxquenya, Contraindication, Designatoree, Wild Forever.

DOUBLE: (6-12), $211.80
EXACTA: (12-4), $131.50

TROISIÈME COURSE

3 Exemplary Leader	10.70	5.60	2.80
4 Letthebighossroll	6.30	2.60	
7 Monde Bleu		2.40	

Ont aussi couru: Mot De France, Tsunami Spangler, Excavate, Gundaghia.

EXACTA: (3-4), $39.70

QUATRIÈME COURSE

4 Believe Anything	31.30	9.90	5.80
12 Cuepredictive	3.50	3.50	
7 Alabama Moon		4.50	

Ont aussi couru: Goodbye To You, Razz'n Jazz, Prospective Value, Norms Slew, League By Himself, Sho Dan Geoff, Alberta Bidder, Chance, Silver Courage.

EXACTA: (4-12), $88.60

CINQUIÈME COURSE

3 Alyshena	14.90	5.00	3.40
9 Touch Of Reason	3.70	3.80	
8 Au Courant Rose		3.80	

Ont aussi couru: Nortena, Sawsan, Mountains Of Lune, Sheer Quality, Chipeta Springs, Breezing Slew.

TRIFECTA: (3-9-8), $250.80
EXACTA: (3-9), $54.70

SIXIÈME COURSE

3 Del Mar Dennis	10.10	4.80	2.80
5 Wooden Ticket		4.00	2.40
Nancys French Fry		3.00	

Ont aussi couru: Canaska Star, Priceless, Classic Advance, Golden Post.

(1) Altiplano a été retiré
EXACTA: (3-5), $30.60

SEPTIÈME COURSE

8 Trsor Du Mesnil	11.20	11.30	2.80
1 Declassified		5.20	2.90
4 Only Alpha			2.70

Ont aussi couru: Time For Lightning, Moondust, River Boyne, Honor And Pride, Justtofit.

TRIFECTA: (8-1-4), $106.10
EXACTA: (8-1), $44.70

HUITIÈME COURSE

6 Diazo	13.10	5.50	7.10
8 Concept Win	8.20	5.00	
5 Mister Jolie		13.20	

Ont aussi couru: Gilded Time, River Special, Glowing Crown, Pharaoh's Heart, Bat Eclat.

(1) Cimply A Winner et (2) Sir Hutch ont été retirés
EXACTA: (6-8), $122.30

NEUVIÈME COURSE

2 Almaraz	43.60	17.00	16.20
1 Dramatic Gold	6.90	7.80	
7 Advantage Miles		8.60	

Ont aussi couru: The Kerry Man, Blushing Victor, Major Discovery, Saltgrass, Al Gaucho, Dancethetides, Sal's Wish.

TRIFECTA: (2-1-7), $3,059.80
EXACTA: (2-1), $257.00
PARI-MUTUEL: $154,976

Tennis

TOURNOI JUNIOR ORANGE BOWL
À Miami Beach, FLoride
DIMANCHE
Filles 18 ans
Simple finale

Angeles Montolio, Espagne, bat Sonya Jeyaseelan (4), Vancouver, C.-B., 6-7 (4-7), 6-1, 6-1.

Garçons 18 ans
Simple finale

Alberto Costa (3), Espagne, bat Roberto Carretero (4), Espagne, 7-5, 6-2.

Double Finale

Sebastian Prieto, Argentine, et Jimy Szymanski, Venezeula (2), battent Jamie Delgardo, G.-B., et Noam Behr, Israel (7), 0-6, 6-3, 6-3.

MISE-O-JEU

HOCKEY — SEMAINE DU 23 DÉCEMBRE 1993

MATCH / DATE	HEURE	VISITEUR	RECEVEUR	1	X	2
19 Lun 27	19h25	Boston	Ottawa	1,35	6,15	3,55
20	19h25	Philadelphie	Buffalo	2,05	5,85	1,90
21	20h25	Detroit	Dallas	2,00	5,80	1,95
22	20h25	Montréal	St. Louis	2,10	5,95	1,85
23	20h25	Toronto	Chicago	2,10	5,95	1,85
24	21h25	Winnipeg	Edmonton	2,00	5,80	1,95
25 Mar 28	19h25	Anaheim	Long Island	2,85	5,95	1,50
26	19h25	Floride	Washington	2,85	5,95	1,50
27	19h25	Hartford	New Jersey	3,55	6,15	1,35
28	19h25	Philadelphie	Pittsburgh	2,25	5,90	1,75
29	19h25	Tampa Bay	Québec	3,90	6,25	1,30
30	22h25	Calgary	San Jose	1,50	5,75	2,90
31	22h25	Vancouver	Los Angeles	2,25	5,90	1,75
32 Mer 29	19h25	Floride	Hartford	2,15	6,10	1,80
33	19h25	Long Island	Québec	2,40	6,15	1,65
34	20h25	Chicago	Winnipeg	1,80	5,70	2,20
35	20h25	New York	St. Louis	1,90	5,85	2,05
36	20h25	Toronto	Dallas	1,95	5,80	2,00
37	21h25	Montréal	Edmonton	1,65	5,85	2,45

FOOTBALL — • ÉQUIPE FAVORITE

MATCH / DATE	HEURE	VISITEUR	RECEVEUR	ÉCART	COTE
51 Lun 27	20h55	Miami •	San Diego	+ 0,5	1,70

BASKETBALL

74 Lun 27	19h25	Detroit	Charlotte •	- 10,5	1,70
75	19h25	Sacramento	Orlando •	- 13,5	1,70
76	20h25	Washington	Milwaukee •	- 5,5	1,70
77	20h55	Boston	Phoenix •	- 10,5	1,70
78	20h55	Minnesota	Utah •	- 11,5	1,70
79	22h25	Philadelphie	Los Angeles •	- 6,5	1,70
80 Mar 28	19h25	Charlotte	Cleveland •	- 4,5	1,70
81	19h25	Detroit	Atlanta •	- 11,5	1,70
82	19h25	New Jersey	New York •	- 8,5	1,70
83	19h25	San Antonio	Miami •	- 0,5	1,70
84	20h25	Denver •	Dallas	+ 5,5	1,70
85	21h55	Houston	Seattle •	- 4,5	1,70
86 Mer 29	19h25	Atlanta	Orlando •	- 1,5	1,70
87	20h25	New Jersey	Chicago •	- 9,5	1,70
88	20h55	Boston	Utah •	- 9,5	1,70
89	21h25	Los Angeles	Portland •	- 7,5	1,70
90	21h25	Seattle •	Inglewood	+ 7,5	1,70

En cas de disparité entre le contenu de ce programme et celui du programme officiel de Loto-Québec, le programme officiel de Loto-Québec prévaut. Mise-O-Jeu n'est sanctionné ou parrainé par aucune ligue professionnelle ni aucune de ses équipes.

Basketball

N B A

JEUDI, 23 DÉCEMBRE
Atlanta **75**, New York **84**
Milwaukee **88**, Cleveland **107**
New Jersey **112**, Orlando **122**
LA Lakers **92**, Miami **109**
Boston **100**, Charlotte **118**
Chicago **81**, Detroit **72**
Dallas **93**, Minnesota **89**
Denver **106**, Houston **93**
Utah **96**, San Antonio **88**
Phoenix **87**, Seattle **86**
LA Clippers **95**, Golden State **141**
Washington **88**, Sacramento **114**
Indiana **96**, Portland **108**
SAMEDI, 25 DÉCEMBRE
Houston **91**, Phoenix **111**
Orlando **93**, Chicago **95**
DIMANCHE, 26 DÉCEMBRE
Indiana **103**, Cleveland **107 (prol.)**
Atlanta **87**, New Jersey **91**
Sacramento **95**, Miami **109**
Golden State vs Portland, 20h
Boston vs San Antonio, 20h30
Minnesota vs Denver, 21h
Houston vs LA Lakers, 22h30
LUNDI, 27 DÉCEMBRE
Sacramento vs Orlando, 19h30
Detroit vs Charlotte, 19h30
Washington vs Milwaukee; 20h30
Minnesota vs Utah, 21h
Boston vs Phoenix, 21h
Philadelphia vs LA Clippers, 22h30
MARDI, 28 DÉCEMBRE
New Jersey vs New York, 19h30
San Antonio vs Miami, 19h30
Detroit vs Atlanta, 19h30
Charlotte vs Cleveland, 19h30
Denver vs Dallas, 20h30
Houston vs Seattle, 22h
Philadelphia vs Golden State, 22h30

CLASSEMENT
CONFÉRENCE DE L'EST
DIVISION ATLANTIQUE

	g	p	moy.	diff.
New York	17	6	.739	---
Orlando	14	11	.560	4
Miami	12	11	.522	5
Boston	11	14	.440	7
New Jersey	10	15	.400	8
Philadelphie	9	15	.375	8
Washington	7	18	.280	11

DIVISION CENTRALE

	g	p	moy.	diff.
Atlanta	17	7	.708	---
Chicago	17	8	.680	1
Charlotte	14	11	.560	4
Cleveland	11	14	.440	6
Indiana	10	15	.400	7
Detroit	8	16	.333	9
Milwaukee	7	19	.269	11

CLASSEMENT
CONFÉRENCE DE L'OUEST
DIVISION MID-OUEST

	g	p	moy.	diff.
Houston	22	3	.880	---
Utah	18	8	.692	4½
San Antonio	15	11	.577	7½
Denver	11	13	.458	10½
Minnesota	8	17	.320	14
Dallas	2	23	.080	20

DIVISION PACIFIQUE

	g	p	moy.	diff.
Seattle	20	3	.870	---
Phoenix	19	5	.792	1½
Portland	16	10	.615	5½
Golden State	13	11	.542	7½
LA Clippers	10	14	.417	10½
LA Lakers	9	17	.346	12½
Sacramento	6	18	.250	14½

Coll AA (ARSECE)

VENDREDI, 21 JANVIER
MASCULIN
Sherbrooke vs Granby 21h
FÉMININ
Sém. Sherbooke vs Granby 19h

CLASSEMENT
MASCULIN

	PJ	G	P	N	Pts	Moy.
Sherbrooke	5	5	0	0	10	1.000
Granby	5	4	1	0	8	.800
Drummondville	5	3	2	0	6	.600
Shawinigan	5	2	3	0	4	.400
Sorel	5	2	3	0	4	.400
T-Rivières	4	1	3	0	2	.250
Laflèche	5	0	5	0	0	.000

CLASSEMENT
FÉMININ

	PJ	G	P	N	Pts	Moy.
Granby	5	5	0	0	10	1.000
Sorel	5	4	1	0	8	.800
T-Rivières	4	3	1	0	6	.750
Champlain	5	2	3	0	4	.400
Shawinigan	5	2	3	0	4	.400
Drummondville	5	1	4	0	2	.200
Sherbrooke	5	0	5	0	0	.000

ARSSM

LUNDI, 10 JANVIER
BENJAMIN MASCULIN
St-Henri vs J-Paul I A 15h30
Col St-Louis vs Pasteur 16h30
CADET FÉMININ
R-Marie vs St-Exupéry A 16h
JUVENILE FÉMININ
Col Français vs L-Macdonald 16h30

Scolaire prov, AAA

CLASSEMENTS AU 20 DÉCEMBRE
CLASSEMENT
JUVÉNILE MASCULIN

	PJ	G	P	BP	BC	Pts	Moy.
C J de Brébeuf	5	4	1	410	320	8	.800
P De la Forêt	5	4	1	302	234	8	.800
P Arvida	6	4	2	383	345	8	.667
Sém Chicoutimi	5	3	2	264	291	6	.600
St-P-Varennes	8	3	5	441	505	6	.375
Sem St-Joseph	3	2	1	181	160	4	.667
P D-Raoine	6	1	5	280	343	2	.167
S St-François	4	0	4	212	275	0	.000

CLASSEMENT
JUVÉNILE FÉMININ

	PJ	G	P	BP	BC	Pts	Moy.
C du S-Coeur	6	6	0	433	246	12	1.000
P De la Forêt	7	6	1	419	281	12	.857
E S LeTrolet	6	4	2	324	283	8	.667
P D-Raoine	6	3	3	301	311	6	.500
C Jesus-Marie	7	3	4	295	329	6	.429
S St-François	5	2	3	248	331	4	.400
P Arvida	6	1	5	239	294	2	.167
St-P-Varennes	7	0	7	260	444	0	.000

CLASSEMENT
CADET MASCULIN

	PJ	G	P	BP	BC	Pts	Moy.
C J de Brébeuf	7	6	1	433	342	12	.857
St-P-Varennes	8	5	3	499	498	10	.625
Sem St-Joseph	7	4	3	393	370	8	.571
Col Laval	7	3	4	447	391	6	.429
S Chicoutimi	7	0	7	326	497	0	.000

Ligue universitaire

Reprise des activités le 14 janvier 1994
CLASSEMENT
MASCULIN

	PJ	G	P	N	Pts	Moy.
Concordia	3	3	0	0	6	1.000
McGill	3	2	1	0	4	.667
Bishop's	3	1	2	0	2	.333
Laval	3	0	3	0	0	.000

FÉMININ

	PJ	G	P	N	Pts	Moy.
McGill	3	3	0	0	6	1.000
Concordia	3	2	1	0	4	.667
Laval	3	1	2	0	2	.333
Bishop's	3	0	3	0	0	.000

Coll AA ARSCIM

CLASSEMENT
MASCULIN A

	PJ	G	P	N	Pts	Moy.
Ahuntsic	9	9	0	0	18	1.000
Français	10	9	1	0	18	.900
Vanier	7	4	3	0	8	.571
Heritage	9	4	5	0	8	.444
Brebeuf	9	4	5	0	8	.444
E-Montpetit	6	3	3	0	6	.500
M-Victorin	6	1	5	0	2	.167
Abitibi	8	1	7	0	2	.125
Assomption	8	1	7	0	2	.125

MASCULIN B

	PJ	G	P	N	Pts	Moy.
St-Jerome	8	8	0	0	16	1.000
Militaire R	9	7	2	0	14	.778
L-Groulx	8	6	2	0	12	.750
A-Grasset	8	5	3	0	10	.615
Marianopolis	9	5	4	0	10	.556
V-Montreal	8	2	6	0	4	.250
A-Laurendeau	8	2	6	0	4	.250
Valleyfield	8	1	7	0	2	.125
Joliette	8	1	7	0	2	.125

CLASSEMENT
FÉMININ A

	PJ	G	P	N	Pts	Moy.
E-Montpetit	7	7	0	0	14	1.000
Outaouais	9	6	3	0	12	.600
St-Lambert	6	5	1	0	10	.545
Vanier	7	5	2	0	10	.714
Heritage	9	5	4	0	10	.556
BBoulogne	8	3	5	0	6	.375

CLASSEMENT
FÉMININ B

	PJ	G	P	N	Pts	Moy.
Abitibi	8	4	4	0	8	.500
L-Groulx	9	4	5	0	8	.444
V-Montreal	9	4	5	0	8	.444
Assomption	7	3	4	0	6	.429
Valleyfield	9	2	7	0	4	.222
M-Victorin	8	0	8	0	0	.000

Collégial AAA

CLASSEMENT
FÉMININ AAA

	PJ	G	P	N	Pts	Moy.
Montmorency	7	7	0	0	14	1.000
John Abbott	7	6	1	0	12	.857
Dawson	6	5	1	0	10	.833
Ahuntsic	7	5	2	0	10	.714
Sherbrooke	6	3	3	0	6	.500
Ste-Foy	7	2	5	0	4	.286
Victoriaville	7	1	6	0	2	.143
Maisonneuve	7	1	6	0	2	.143
Vanier	6	0	6	0	0	.000

MASCULIN AAA

	PJ	G	P	N	Pts	Moy.
Montmorency	7	7	0	0	14	1.000
St-Lambert	7	6	1	0	12	.857
John Abbott	6	5	1	0	10	.833
Dawson	7	4	3	0	8	.571
Vanier	6	3	3	0	6	.500
Lennoxville	7	3	4	0	6	.429
Ste-Foy	7	2	5	0	4	.286
Maisonneuve	8	1	7	0	2	.125
Outaouais	7	0	7	0	0	.000

Hockey

Coupe Spengler

DIMANCHE, 26 DÉCEMBRE
Suède **6**, **Canada 4**
Suisse **8**, Russie **7**
LUNDI, 27 DÉCEMBRE
Canada vs Finlande 20h30
Suisse vs Suède 13h45
MARDI, 28 DÉCEMBRE
Finlande vs Suède 8h30
Russie vs **Canada** 13h45

CLASSEMENT

	PJ	G	P	N	BP	BC	Pts
Suisse	1	1	0	0	8	7	**2**
Suède	1	1	0	0	6	4	2
Canada	**1**	0	**1**	0	**4**	**6**	0
Russie	1	0	1	0	7	8	0
Finlande	0	0	0	0	0	0	0

Football

N F L

SAMEDI, 25 DÉCEMBRE
Houston **10**, San Francisco **7**
DIMANCHE, 26 DÉCEMBRE
Atlanta **17**, Cincinnati **21**
Detroit **20**, Chicago **14**
Indianapolis **0**, N-Angleterre **38**
LA Raiders **0**, Green Bay **28**
N-Orléans **26**, Philadelphie **37**
NY Jets **14**, Buffalo **16**
Pittsburgh **6**, Seattle **16**
Cleveland **42**, LA Rams **14**
NY Giants **6**, Phoenix **17**
Tampa Bay **17**, Denver **10**
Washington **3**, Dallas **38**
Kansas City **10**, Minnesota **30**
LUNDI, 27 DÉCEMBRE 27
Miami vs San Diego, 21h

CLASSEMENT
CONFÉRENCE AMÉRICAINE
SECTION EST

	g	p	n	pp	pc	moy.
c-Buffalo	11	4	0	299	232	.733
Miami	9	5	0	302	273	.643
NY Jets	8	7	0	270	223	.533
Indianapolis	4	11	0	179	348	.267
NAngl.	4	11	0	205	259	.267

SECTION CENTRALE

	g	p	n	pp	pc	moy.
c-Houston	11	4	0	344	238	.733
Pittsburgh	8	7	0	292	272	.533
Cleveland	7	8	0	295	291	.467
Cincinnati	3	12	0	174	299	.200

SECTION OUEST

	g	p	n	pp	pc	moy.
a-K City	10	5	0	294	267	.667
a-Denver	9	6	0	343	251	.600
LA Raiders	9	6	0	273	296	.600
San Diego	6	8	0	245	253	.429
Seattle	6	9	0	256	280	.400

CONFÉRENCE NATIONALE
SECTION EST

	g	p	n	pp	pc	moy.
a-Dallas	11	4	0	360	216	.733
a-NY Giants	11	4	0	275	189	.733
Philadelphie	7	8	0	256	281	.467
Phoenix	6	9	0	299	259	.400
Washington	4	11	0	221	331	.267

SECTION CENTRALE

	g	p	n	pp	pc	moy.
a-Green Bay	9	6	0	320	252	.600
a-Detroit	9	6	0	268	272	.600
Minnesota	8	7	0	263	281	.533
Chicago	7	8	0	228	210	.467
Tampa Bay	5	10	0	220	344	.333

SECTION OUEST

	g	p	n	pp	pc	moy.
c-SFranci.	10	5	0	439	258	.667
N-Orléans	7	8	0	297	330	.467
Atlanta	6	9	0	306	358	.400
LA Rams	4	11	0	201	361	.267

a: assuré d'une place en série

Football

LES BOWLS AMÉRICAINS

VENDREDI, 24 DÉCEMBRE
Texas Tech **10**, Oklahoma **41**
SAMEDI, 25 DÉCEMBRE
Blue **10**, Grey **17**
Fresno State **30**, Colorado **41**
MARDI, 28 DÉCEMBRE
Liberty Bowl à Memphis, Tenn.
Michigan State (6-4) vs Louisville (8-3) 20h
MERCREDI, 29 DÉCEMBRE
Copper Bowl à Tucson, Ariz.
Wyoming (8-3) vs Kansas State (8-2-1) 20h

Les cotes de la NFL

SELON HARRAH'S RENO RACE AND SPORTS BOOK

LUNDI, 27 DÉCEMBRE

FAVORIS	PTS	NÉGLIGÉS
SAN DIEGO	1	Miami

Les équipes locales en majuscules

Tournoi junior mondial

DIMANCHE, 26 DÉCEMBRE
Canada 5, Suisse **1**
Suède **4**, Allemagne **1**
Rép. Tchèque **1**, Russie **5**
E.-U. **2**, Finlande **5**
LUNDI, 27 DÉCEMBRE
Allemagne vs **Canada**, (à Ostrava, 10h)
E.-U. vs Suisse, (à Frydek-Mistek, 10h)
Russie vs Suède, (à Ostrava, 14h)
Finlande vs Rép. Tchèque (à Frydek-Mistek, 14h)
MERCREDI, 29 DÉCEMBRE
E.-U. vs Allemagne (à Ostrava, 10h)
Rép. Tchèque vs Suisse (à Frydek-Mistek,10h)
Suède vs Finlande (à Ostrava, 14h)
Canada vs Russie (à Frydek-Mistek, 14h)
JEUDI, 30 DÉCEMBRE
Allemagne vs Rép. Tchèque (à Ostrava, 10h)
Suède vs Suisse (à Frydek-Mistek, 10h)
Finlande vs **Canada** (à Ostrava, 14h)
Russie vs E.-U. (à Frydek-Mistek, 14h)
SAMEDI, 1er JANVIER
Suisse vs Finlande (à Ostrava, 10h)
Suède vs Rép. Tchèque (à Frydek-Mistek, 10h)
Russie vs Allemagne (à Ostrava, 14h)
Canada vs E.-U. (à Frydek-Mistek, 14h)
DIMANCHE, 2 JANVIER
E.-U. vs Suède (à Ostrava, 10h)
Allemagne vs Finlande (à Frydek-Mistek, 10h)
Rép. Tchèque vs **Canada** (à Ostrava, 14h)
Suisse vs Russie (à Frydek-Mistek, 14h)
MARDI, 4 JANVIER
Suisse vs Allemagne (à Ostrava, 9h)
Finlande vs Russie (à Frydek-Mistek, 10h)
Canada vs Suède (à Ostrava, 12h30)
Rép. Tchèque vs E.-U. (à Frydek-Mistek, 14h)

CLASSEMENT
Groupe A

	PJ	G	P	N	BP	BC	Pts
Canada	**1**	**1**	0	0	**5**	**1**	**2**
Russie	1	1	0	0	5	1	2
Finlande	1	1	0	0	5	2	2
Suède	1	1	0	0	4	1	2

Groupe B

	PJ	G	P	N	BP	BC	Pts
Etats-Unis	1	0	1	0	2	5	0
Allemagne	1	0	1	0	1	4	0
Rép. Tchèque	1	0	1	0	1	5	0
Suisse	1	0	1	0	1	5	0

Montréal-Métro

LUNDI, 3 JANVIER
MIDGET
S Mille-Iles vs C-Lanaudière (à Berthier 20h)
MERCREDI, 5 JANVIER
MIDGET
S Mille-Iles vs Élites R-Nord (à Repentigny 19h)
Selects du Nord vs Braves Ahuntsic (à l'Aréna H-Morenz 21h)

Soccer

A R S S M

AU 20 DÉCEMBRE
CLASSEMENT
Juvénile féminin

	G	P	N	F	BP	BC	Pts
St-J-Vianney	4	0	0	0	17	4	12
C Maisonneuve	2	1	2	0	14	10	11
St-Exupéry	1	3	1	0	12	13	8
L-McDonald	0	3	1	0	5	20	4

Juvénile masculin

	G	P	N	F	BP	BC	Pts
St-Exupéry A	4	0	0	0	22	13	12
H-Bourassa	3	3	0	0	19	23	12
E-Montpetit	2	1	1	0	23	14	9
G-Vanier	2	1	1	0	10	14	9
P-Marquette	2	3	0	0	19	20	9
St-Exupery B	1	3	1	0	16	22	8
L-McDonald	0	2	1	1	16	19	4

Cadet masculin

	G	P	N	F	BP	BC	Pts
H-Bourassa A	4	0	0	0	17	7	12
St-Exupéry	3	1	0	0	33	7	10
C-Français	3	1	0	0	16	5	10
Anjou	2	2	0	0	14	18	8
H-Bourassa B	1	5	0	0	7	34	8
Pierre-Dupuy	0	3	0	1	7	23	3

RÉSULTATS SPORTIFS

Hockey

L H J M Q

MARDI, 28 DÉCEMBRE
Beauport vs Chicoutimi
(à Georges-Vézina 19h30)
Hull vs Drummondville
(à Marcel-Dionne 19h30)
MERCREDI, 29 DÉCEMBRE
Val d'Or vs Victoriaville
(à Gilbert-Perreault 19h)
Laval vs Shawinigan
(à l'Auditorium 19h30)
Granby vs St-Hyacinthe
(à L-P Gaucher 19h30)

CLASSEMENT

Section Robert-Lebel

	PJ	G	P	N	BP	BC	Pts
Laval	44	32	11	1	207	147	65
Verdun	43	25	16	2	172	145	52
Hull	38	21	15	2	151	148	44
St-Jean	43	19	21	3	164	147	41
Granby	40	18	22	0	164	171	36
St-Hyacinthe	42	14	23	5	150	184	33
Val d'Or	44	12	32	0	159	222	24

Section Frank-Dilio

	PJ	G	P	N	BP	BC	Pts
Chicoutimi	40	24	13	3	194	141	51
Sherbrooke	43	25	17	1	202	151	51
Shawinigan	41	20	17	4	184	172	44
Drummondville	40	19	19	2	155	174	40
Beauport	39	16	19	4	149	157	36
Victoriaville	39	8	28	3	135	225	19

COMPTEURS (AU 19 DÉCEMBRE)

	B	A	Pts
Dubé, Y., Laval,	49	48	97
Langlois, J. Verdun,	23	50	73
Tremblay, D. Shawinigan	27	43	70
Proulx, Hugo, Hull,	22	44	66
Turcotte, H. Sherbrooke,	25	40	65

Junior A Tier II du Qué.

LUNDI, 27 DÉCEMBRE
La Plaine vs Longueuil
(à Jean-Béliveau 20h)
Cowansville vs Ste-M-de-Beauce
(à Ste-Marie-de-Beauce 20h05)
MERCREDI, 29 DÉCEMBRE
Loretteville vs La Salle
(à Jacques-Lemaire 19h30)
Longueuil vs Pierrefonds
(à Pierrefonds 20h)
Joliette vs Ste-M-de-Beauce
(à Ste-Marie-de-Beauce 20h05)
La Plaine vs Montréal-Est
(à E-Rivest 20h)

Section Lafortune

	PJ	G	P	F	BP	BC	Pts
Joliette	32	20	10	2	170	120	42
Montréal-Est	29	20	9	0	167	129	40
St-Jérôme	32	16	16	0	174	163	32
Loretteville	31	14	17	0	168	191	28
La Plaine	32	12	20	0	153	196	24
Ste-M-Beauce	27	8	18	1	105	163	17

Section Hébert

	PJ	G	P	F	BP	BC	Pts
Châteauguay	31	27	4	0	234	123	54
Cowansville	33	24	8	1	190	133	49
Longueuil	31	19	12	0	187	130	38
St-Hubert	32	18	13	1	185	141	37
Buckingham	31	10	20	1	139	207	21
La Salle	31	7	22	2	128	208	16
Pierrefonds	32	7	25	0	138	233	14

COMPTEURS (Au 16 Décembre)

	B	A	Pts
Duval, Martin, Chateau,	33	60	93
Dubois, Jonathan, Chateau,	24	59	83
Bazinet, Michael, Cowans,	22	59	81
Larouche, Dave, St-Hubert	47	31	78

Midget AAA

VENDREDI, 7 JANVIER
Magog vs Gatineau
(à Aréna Baribeau 20h)
L L L vs Richelieu
(à Colisée Cardin 20h)

Section Est

	PJ	G	P	PB	Bp	Bc	Pts
Ste-Foy	32	24	8	0	164	102	48
Magog	32	19	12	1	141	125	39
Richelieu	32	16	13	3	146	136	35
Tr.-Rivières	32	10	20	2	117	154	22
Jonquière	32	1	26	5	86	177	7

Section Ouest

	PJ	G	P	PB	Bp	Bc	Pts
Gatineau	31	22	7	2	145	112	46
Mtl.-Bourassa	33	20	13	0	143	119	40
Abit.-Témi	31	19	11	1	110	108	39
Lac St-Louis	32	16	14	2	130	126	34
LLL	31	12	17	2	122	143	25

Une équipe récolte un point pour un revers en fusillade.

L H M M

LUNDI, 3 JANVIER
ATOME BB
Mercier vs P A T
(à R-Gilbert 19h30)
MIDGET AA
F S Mercier vs P-A-T
(à l'Aréna R-Gilbert 21h)

MARDI, 4 JANVIER
ATOME BB
Hurons vs J S H
(à Mont-Royal 19h30)
MIDGET AA
Hurons Montréal vs J S Hochelaga
(à l'Aréna Mont-Royal 21h)

Ligue de l'Ontario

MARDI, 28 DÉCEMBRE
North Bay vs Detroit
Niagara Falls vs Guelph
London vs Windsor

CLASSEMENT

Division Leyden

	PJ	G	P	N	BP	BC	Pts
North Bay	34	24	6	4	195	125	52
Ottawa	32	18	9	5	157	134	41
Belleville	36	17	15	4	173	167	38
Kingston	31	15	13	3	138	119	33
Sudbury	33	13	17	3	137	157	29
Oshawa	34	10	17	7	141	167	27
Peterborough	35	8	21	6	141	193	22
Newmarket	32	3	22	7	109	178	13

DIVISION EMMS

	PJ	G	P	N	BP	BC	Pts
S.S. Marie	33	21	8	3	169	121	45
Detroit	32	20	9	3	144	115	43
London	32	18	13	1	141	124	37
Owen Sound	33	17	14	2	150	130	36
Windsor	33	15	16	2	127	130	32
Kitchener	33	14	17	2	130	154	30
Guelph	30	11	14	5	138	141	27
Niagara Falls	34	9	22	3	145	180	21

Ligue américaine

DIMANCHE, 26 DÉCEMBRE
P.E.I. **3**, Moncton **7**
Cornwall **2**, Hamilton **7**
Springfield **3**, Binghamton **4**
Rochester **6**, Hershey **3**
Portland **5**, Providence **3**
LUNDI, 27 DÉCEMBRE
Albany vs Saint John
Cornwall vs Hamilton

CLASSEMENT

Division Atlantique

	PJ	G	P	N	BP	BC	Pts
St. John's	34	19	9	6	160	117	44
Cap-Breton	32	15	13	4	123	128	34
Saint John	33	12	13	8	113	117	32
Moncton	33	13	19	1	120	138	27
I P E	33	12	18	3	105	140	27
Fredericton	33	11	19	3	118	119	25

Division Nord

	PJ	G	P	N	BP	BC	Pts
Portland	34	21	9	4	141	119	46
Adirondack	35	20	10	5	144	112	45
Springfield	33	13	15	5	126	135	31
Albany	33	13	16	4	132	138	30
Providence	34	11	18	5	122	143	27

Division Sud

	PJ	G	P	N	BP	BC	Pts
Hershey	31	16	13	2	130	125	34
Cornwall	35	16	17	2	138	132	34
Hamilton	31	16	14	1	132	122	33
Binghamton	34	13	16	5	129	134	31
Rochester	32	13	15	4	118	132	30

Ligue de l'Ouest

LUNDI, 27 DÉCEMBRE
Tri-Cities vs Kamloops
Red Deer vs Lethbridge
MARDI, 28 DÉCEMBRE
Brandon vs Medicine Hat
Lethbridge vs Red Deer
Prince Albert vs Swift Current
Spokane vs Victoria
Tri-Cities vs Kamloops

CLASSEMENT

DIVISION EST

	PJ	G	P	N	BP	BC	Pts
Saskatoon	39	24	14	1	177	137	49
Brandon	39	22	13	4	163	141	48
Swift Current	35	20	14	1	146	118	41
Medicine Hat	37	18	17	2	137	139	38
Regina	36	17	17	2	155	161	36
Lethbridge	34	17	16	1	140	158	35
Red Deer	34	15	19	0	125	158	30
P Albert	33	14	17	2	148	156	30
Moose Jaw	34	12	20	2	127	153	26

DIVISION OUEST

	PJ	G	P	N	BP	BC	Pts
Portland	35	26	9	0	196	125	52
Kamloops	33	21	8	4	173	105	46
Tacoma	38	16	18	4	163	169	36
Seattle	35	16	18	1	140	166	33
Spokane	38	16	21	1	165	158	33
Victoria	35	10	25	0	113	186	20
Tri-Cities	33	6	24	3	138	179	15

Universitaire masculin

VENDREDI, 7 JANVIER
McGill vs UQTR 19h30

CLASSEMENT

DIVISION EST

	PJ	G	P	N	BP	BC	Pts
UQTR	10	7	1	2	51	28	16
Ottawa	12	7	3	2	48	34	16
McGill	10	7	3	0	48	25	14
Concordia	11	6	4	1	46	36	13

Universitaire féminin

VENDREDI, 7 JANVIER
Concordia vs St-Laurent 19h15

CLASSEMENT

	PJ	G	P	N	BP	BC	Pts
Concordia	8	8	0	0	43	2	16
UQTR	10	4	4	2	46	27	10
St-Laurent	8	3	3	2	22	19	8
McGill	8	0	8	0	6	70	0

Collégial majeur

DIMANCHE, 9 JANVIER
Lévis-Lauzon vs Laflèche
(au Pavillon Jeunesse 19h30)

CLASSEMENT

Section Montréal

	PJ	G	P	PN	BP	BC	Pts
St-Laurent	18	17	1	1	133	35	35
Français	20	17	3	1	156	65	35
John-Abbott	19	14	5	0	109	92	28
Brébeuf	20	4	16	4	75	143	12
Dawson	17	3	14	0	61	95	6

Section Périphérie

	PJ	G	P	PN	BP	BC	Pts
Montmorency	16	7	9	1	66	94	15
Militaire R	16	4	12	1	55	110	9
Lennoxville	14	3	11	0	47	138	6

Section Est

	PJ	G	P	PN	BP	BC	Pts
Lévis-Lauzon	17	13	4	0	131	57	26
La Pocatière	17	11	6	0	117	77	22
Chicoutimi	16	8	8	0	71	81	16
La Fleche TR	16	5	11	2	62	97	12
Jonquière	16	5	11	1	76	75	11

Québec Mauricie Estrie

MERCREDI, 29 DÉCEMBRE
Warwick vs Black Lake 19h30
Acton Vale vs Val-Bélair 20h30
LUNDI, 3 JANVIER
Acton Vale vs Charlesbourg 20h30

CLASSEMENT

Division Québec

	PJ	G	P	PN	BP	BC	Pts
St-Raymond	25	21	3	1	145	69	43
92 Val Bélair	25	12	12	1	149	157	25
St-Henri	25	12	12	1	137	120	25
Charlesbourg	23	11	10	2	118	133	24

Division Mauricie-Estrie

	PJ	G	P	PN	BP	BC	Pts
Coaticook	25	18	7	0	172	89	36
Acton Vale	24	15	7	2	156	131	32
Bécancour	26	14	11	1	134	123	29
Warwick	24	9	14	1	132	150	19
Black Lake	25	4	20	1	117	219	9

Une défaite en fusillade donne 1 point.

Junior AA de Montréal

LUNDI, 27 DÉCEMBRE
North Shore vs La Salle
(à Jacques-Lemaire 19h40)
Iberville vs Ahuntsic
(à Ahuntsic 19h40)
Mille-Iles vs Brossard
(à Michel-Normandin 19h40)

CLASSEMENT

	PJ	G	P	N	BP	BC	Pts
Mille-Iles	24	18	4	2	188	94	38
Brossard	25	17	7	1	129	93	35
Ahuntsic	25	16	7	2	142	97	34
Iberville	24	14	8	2	140	113	30
ND Assomption	26	10	12	4	145	149	24
North Shore	23	9	12	2	114	130	20
Valleyfield	25	9	14	2	108	158	20
Etoiles Est	24	6	17	1	121	158	13
La Salle	24	1	19	4	92	190	6

Féminin Mtl-Métro

MERCREDI, 5 JANVIER
Express Bour. vs Supra Laval
(à Lucerne 19h30)

CLASSEMENT

	PJ	G	P	N	BP	BC	Pts
Express(Bour)	13	12	1	0	47	22	24
Dynamique Bré	10	8	2	0	39	14	16
Lightning Bou	16	6	9	1	35	46	13
Dynamo Laval	13	5	7	1	28	35	11
Supra Laval	11	2	7	2	16	35	6
She-Devils MR	11	1	8	2	16	30	4

Ligue internationale

DIMANCHE, 26 DECEMBRE
Cincinnati vs Cleveland
Kansas City vs Indianapolis
Peoria vs Kalamazoo
Phoenix vs Milwaukee
Las Vegas vs San Diego

CLASSEMENT

EST

Division Atlantique

	PJ	G	P	F	BP	BC	Pts
Fort Wayne	33	15	11	7	127	124	37
Kalamazoo	31	17	10	4	116	118	38
Cleveland	30	13	8	9	104	110	35

Division Centrale

	PJ	G	P	F	BP	BC	Pts
Peoria	30	19	8	3	126	113	41
Cincinnati	27	19	6	2	116	82	40
Indianapolis	32	8	23	1	96	144	17

OUEST

Division Mid-Ouest

	PJ	G	P	F	BP	BC	Pts
Milwaukee	32	17	9	6	129	114	40
Atlanta	31	15	9	7	111	106	37
Kansas City	31	16	12	3	125	117	35

Division Pacifique

	PJ	G	P	F	BP	BC	Pts
Las Vegas	30	20	7	3	127	109	43
San Diego	30	15	10	5	107	104	35
Phoenix	31	15	14	2	121	125	32
Salt Lake	32	11	19	2	103	142	24

Une défaite en prolongation donne 1 point

LIGUE NATIONALE DE HOCKEY

ASSOCIATION DE L'EST

Division Nord-Est

	PJ	G	P	N	BP	BC	Pts	Extérieur G	Extérieur P	Extérieur N	Domicile G	Domicile P	Domicile N	10 derniers G	10 derniers P	10 derniers N
Pittsburgh	35	18	10	7	132	123	43	8	7	4	10	3	3	6	3	1
Boston	34	16	11	7	113	102	39	9	5	3	7	6	4	4	5	1
Buffalo	36	17	16	3	123	103	37	10	8	2	7	8	1	6	3	1
Canadien	**34**	**14**	**14**	**6**	**105**	**99**	**34**	**4**	**5**	**5**	**10**	**9**	**1**	**3**	**4**	**3**
Québec	**35**	**14**	**16**	**5**	**124**	**122**	**33**	**6**	**9**	**1**	**8**	**7**	**4**	**5**	**4**	**1**
Hartford	35	13	19	3	102	121	29	6	9	1	7	10	2	5	4	1
Ottawa	37	8	26	3	107	176	19	5	13	2	3	13	1	2	8	0

Division Atlantique

	PJ	G	P	N	BP	BC	Pts	Extérieur G	Extérieur P	Extérieur N	Domicile G	Domicile P	Domicile N	10 derniers G	10 derniers P	10 derniers N
NY Rangers	36	25	8	3	135	90	53	10	6	0	15	2	3	7	2	1
New Jersey	36	20	12	4	126	103	44	9	6	3	11	6	1	5	5	0
Philadelphie	37	18	17	2	136	139	38	9	7	1	9	10	1	2	7	1
Washington	35	16	17	2	115	110	34	9	11	0	7	6	2	6	4	0
NY Islanders	33	15	15	3	124	114	33	7	8	1	8	7	2	7	2	1
Floride	34	14	15	5	94	98	33	8	6	2	6	9	3	6	2	2
Tampa Bay	36	10	22	4	90	121	24	3	10	3	7	12	1	3	5	2

ASSOCIATION DE L'OUEST

Division Centrale

	PJ	G	P	N	BP	BC	Pts	Extérieur G	Extérieur P	Extérieur N	Domicile G	Domicile P	Domicile N	10 derniers G	10 derniers P	10 derniers N
Toronto	37	21	10	6	129	101	48	10	5	4	11	5	2	3	5	2
St. Louis	35	19	11	5	115	112	43	8	9	1	11	2	4	7	3	0
Dallas	37	18	12	7	129	117	43	8	9	1	10	3	6	6	3	1
Detroit	34	19	13	2	147	120	40	8	9	1	11	4	1	8	2	0
Chicago	33	17	12	4	104	90	38	6	8	3	11	4	1	5	3	2
Winnipeg	37	13	19	5	127	149	31	7	10	4	6	9	1	3	5	2

Division Pacifique

	PJ	G	P	N	BP	BC	Pts	Extérieur G	Extérieur P	Extérieur N	Domicile G	Domicile P	Domicile N	10 derniers G	10 derniers P	10 derniers N
Calgary	37	19	13	5	140	123	43	7	7	3	12	6	2	3	6	1
Vancouver	35	19	16	0	117	114	38	9	8	0	10	8	0	5	5	0
Anaheim	36	13	21	2	94	113	28	8	10	0	5	11	2	4	6	0
San Jose	37	11	20	6	90	116	28	5	13	2	6	7	4	1	7	2
Los Angeles	34	12	20	2	124	139	26	3	14	1	9	6	1	3	7	0
Edmonton	37	9	23	5	106	133	23	2	12	5	7	11	0	4	4	2

CALENDRIER

JEUDI, 23 DÉCEMBRE
Canadien 0, Buffalo **5**
Nordiques 2, Winnipeg **5**
Pittsburgh **4**, Boston **3**
Hartford **2**, Ottawa **1**
Toronto **2**, New Jersey **3**
Detroit **3**, Philadelphie **1**
NY Rangers **1**, Washington **0**
San Jose **3**, Chicago **5**
Tampa Bay **4**, St. Louis **7**
Calgary **3**, Vancouver **4**
Dallas **2**, Los Angeles **1**

DIMANCHE, 26 DÉCEMBRE
Ottawa **2**, Hartford **3 (prol.)**
Buffalo **3**, NY Islanders **4 (prol.)**
New Jersey **3**, NY Rangers **8**
Pittsburgh **3**, Washington **7**
Floride **3**, Tampa Bay **1**
Chicago **2**, St. Louis **3**
Los Angeles vs Anaheim, 22h05

LUNDI, 27 DÉCEMBRE
Philadelphie vs Buffalo, 19h35
Boston vs Ottawa, 19h35
Toronto vs Chicago, 20h35
Detroit vs Dallas, 20h35
Canadien vs St. Louis, 20h35 **RDS**
Winnipeg vs Edmonton, 21h35 **TSN**

MARDI, 28 DÉCEMBRE
Philadelphie vs Pittsburgh, 19h35
Tampa Bay vs **Nordiques**, 19h35
Anaheim vs NY Islanders, 19h35
Hartford au New Jersey, 19h35
Floride vs Washington, 19h35
Calgary vs San Jose, 22h35
Vancouver vs Los Angeles, 22h35

MERCREDI, 29 DÉCEMBRE
Floride vs Hartford, 19h35
NY Islanders vs **Nordiques**, 19h35
NY Rangers vs St. Louis, 20h35
Toronto vs Dallas, 20h35
Chicago vs Winnipeg, 20h35
Canadien vs Edmonton, 21h35 **RDS**

JEUDI, 30 DÉCEMBRE
Tampa Bay vs Ottawa, 19h35
Anaheim vs Washington, 19h35
Edmonton vs Calgary, 21h35

LA COURSE AUX SÉRIES

EST	PJ	PTS
1 *NY Rangers	36	53
2 *Pittsburgh	35	43
3 New Jersey	36	44
4 Boston	34	39
5 Philadelphie	37	38
6 Buffalo	36	37
7 **Canadien**	**34**	**34**
8 Washington	35	34
9 NY Islanders	33	33
10 Floride	34	33
11 **Québec**	**35**	**33**
12 Hartford	35	29
13 Tampa Bay	36	24
14 Ottawa	37	19

OUEST	PJ	PTS
1 *Toronto	37	48
2 *Calgary	37	43
3 St.Louis	35	43
4 Dallas	37	43
5 Detroit	34	40
6 Chicago	33	38
7 Vancouver	35	38
8 Winnipeg	37	31
9 Anaheim	36	28
10 San Jose	37	28
11 Los Angeles	34	26
12 Edmonton	36	23

* Les 1ers de chaque division considérés 1er et 2e favoris peu importe leur total de points.

COMPTEURS

L-A vs Anaheim non compris

	B	A	Pts
Fedorov, Det,	26	34	60
Gretzky, W, L-A,	15	44	59
Recchi, M, Phi,	19	32	51
Zhamnov, A, Win,	17	34	51
Andreychuk, D, Tor	30	20	50
Oates, A, Bos,	13	37	50
Gilmour, D, Tor,	9	39	48
Modano, M, Dal,	25	22	47
Roenick, J, Chi,	16	30	46
Sakic, J, Qué,	**14**	**32**	**46**
Shanahan, B, StL,	24	21	45
Hull, B, StL,	22	23	45
Tkachuk, K, Win,	22	23	45
Selanne, T, Win,	20	25	45
Turgeon, P, NYI,	16	28	44
Jagr, J, Pit,	15	29	44
Janney, C, StL,	10	32	42
Kudelski, B, Ott,	26	15	41
Nieuwendyk, J, Cal	21	20	41
Yashin, A, Ott,	18	23	41
Francis, R, Pit,	10	31	41
Clark, W, Tor,	26	14	40
Sundin, M, Qué,	**19**	**21**	**40**
Robitaille, L, L-A	18	22	40
Leetch, B, NYR,	12	27	39
MacInnis, A, Cal,	12	27	39
Brind'Amour, R Phi	10	29	39
Stevens, K, Pit,	20	18	38
Courtnall, R, Dal,	10	28	38
Haworchuk, D, Buf,	15	22	37
Kurri, J, L-A,	15	22	37
Messier, M, NYR,	12	25	37
Mullen, J, Pit,	20	16	36
Emerson, N, Win,	16	20	36
Reichel, R, Cal,	11	25	36
Bourque, R, Bos,	9	27	36
Mogilny, A, Buf,	16	19	35
Fleury, T, Cal,	15	20	35
Richer, S, N-J,	13	22	35
Ridley, M, Was,	12	23	35
Galley, G, Phi,	5	30	35

	B	A	Pts
Damphousse, V.,	**12**	**17**	**29**
Bellows, Brian,	**14**	**11**	**25**
Keane, Mike,	**8**	**16**	**24**
Dionne, Gilbert,	**7**	**14**	**21**
Schneider, M.,	**5**	**13**	**18**
DiPietro, Paul,	**6**	**11**	**17**
Muller, Kirk,	**6**	**11**	**17**
Lebeau, Stephan,	**8**	**6**	**14**
Carbonneau, Guy,	**6**	**7**	**13**
Desjardins, Eric,	**5**	**8**	**13**
LeClair, John,	**5**	**6**	**11**
Popovic, Peter,	**1**	**10**	**11**
Brunet, Benoît,	**4**	**5**	**9**
Leeman, Gary,	**2**	**7**	**9**
Haller, Kevin,	**2**	**6**	**8**
Wilson, Ron,	**2**	**6**	**8**
Brisebois, P.,	**0**	**8**	**8**
Daignault, J.-J.,	**1**	**6**	**7**
Petrov, Oleg,	**5**	**0**	**5**
Brashear, Donald,	**2**	**2**	**4**

	B	A	Pts
Sakic, Joe,	**14**	**32**	**46**
Sundin, Mats,	**19**	**21**	**40**
Kamensky, Valeri,	**11**	**18**	**29**
Kovalenko, Andrei,	**12**	**9**	**21**
Ricci, Mike,	**11**	**10**	**21**
Young, Scott,	**11**	**8**	**19**
Rucinsky, Martin,	**6**	**13**	**19**
Fraser, Iain,	**8**	**10**	**18**
Lapointe, Claude,	**4**	**12**	**16**
Gusarov, Alexei,	**3**	**10**	**13**
Gélinas, Martin,	**5**	**6**	**11**
Lindberg, Chris,	**5**	**6**	**11**
Karpa, Dave,	**3**	**6**	**9**
Leschyshyn, Curtis	**1**	**8**	**9**
McKee, Mike,	**1**	**7**	**8**
Finn, Steven,	**1**	**6**	**7**

La Presse

Toutes les cartes et prévisions météorologiques proviennent des Technologies Météorologiques Inc., à Montréal.

LES PRÉVISIONS POUR MONTRÉAL ET LES ENVIRONS

aujourd'hui	Maximum **-25**	Ciel ensoleillé, venteux par moments avec températures très froides. Vents OSO 25-40 km/h.
ce soir	Minimum **-31**	Ciel dégagé. Vents SO 10-15 km/h.
demain	Max./Min. **-22/-29**	Ciel ensoleillé, températures encore très froides. Vents SO 15-25 km/h.
mercredi	Max./Min.: **-19/-26**	Ensoleillé et froid. Vents SO 15-20 km/h.

Québec	Ottawa	Toronto
Max./Min.: **-26/-32**	Max./Min.: **-26/-33**	Max./Min.: **-18/-24**
Aujourd'hui	**Aujourd'hui**	**Aujourd'hui**
Ciel ensoleillé avec températures extrêmement froides.	Ciel ensoleillé avec températures très froides.	Ciel ensoleillé avec températures très froides.

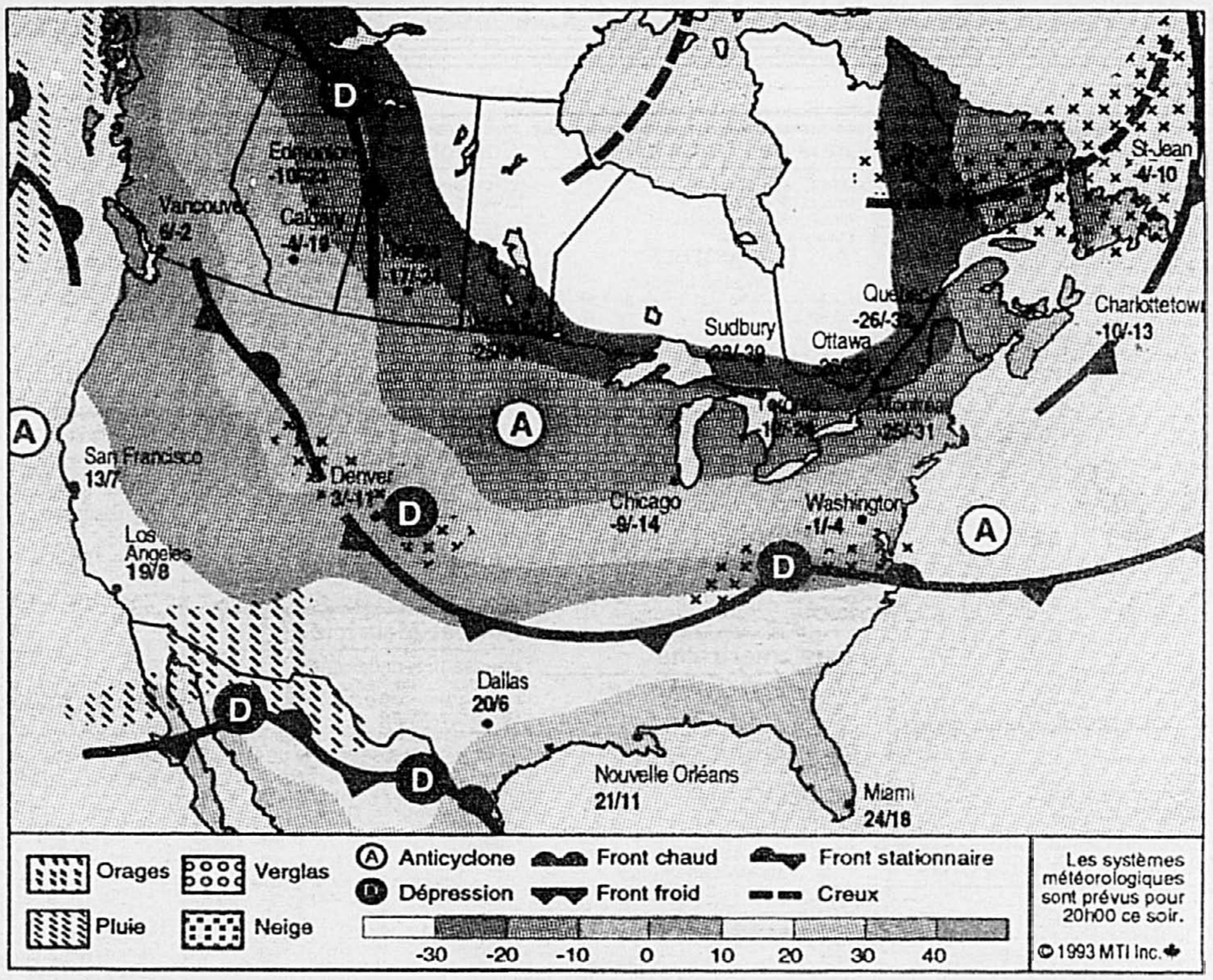

Prévisions régionales

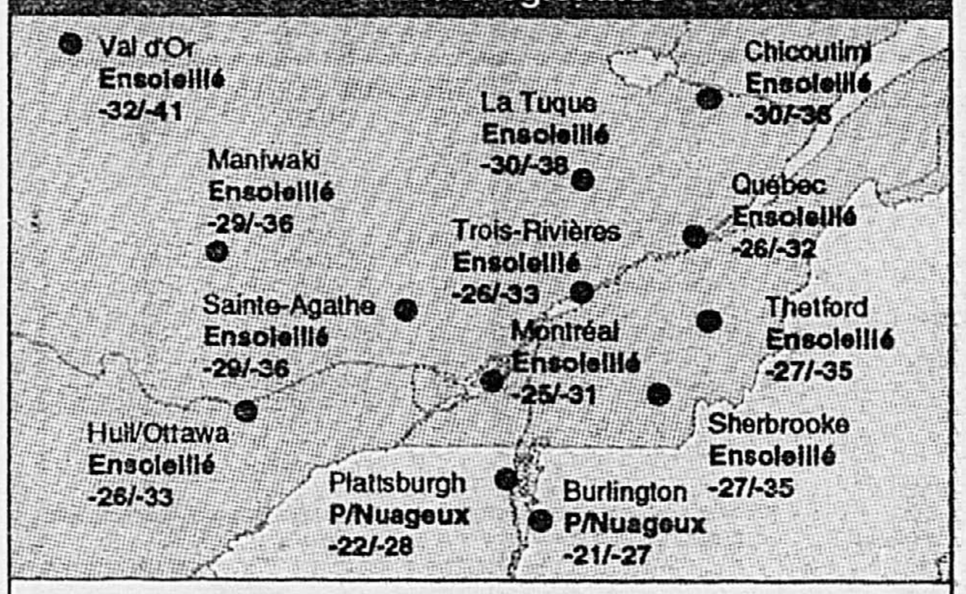

	aujourd'hui		demain	
Abitibi	Ensoleillé	-32/-39	Ensoleillé	-30/-37
Laurentides	Ensoleillé	-29/-36	Ensoleillé	-27/-34
Estrie	Ensoleillé	-27/-35	Ensoleillé	-24/-33
Mauricie	Ensoleillé	-29/-36	Ensoleillé	-27/-35
Lac St-Jean	Ensoleillé	-30/-36	Ensoleillé	-31/-38
Rimouski / B.Com.	Av/Neige	-16/-24	P/Nuageux	-23/-31
Gaspé	Neige	-7/-16	Av/Neige	-16/-24
Sept-îles	Neige	-11/-19	Av/Neige	-19/-26
Baie James	Ensoleillé	-32/-40	Ensoleillé	-33/-42

L'almanach quotidien pour Montréal

Observation 24 heures (jusqu'à 17h00 hier)

Heure	Temps	Temp.	Hum.	Vents (km/h)
19h00	Nuageux	-4	97%	S 15
22h00	P/Nuageux	-6	86%	SE 13
01h00	Neige	-6	80%	SO 26 R37
04h00	P/Nuageux	-8	80%	OSO 30
07h00	P/Nuageux	-13	61%	OSO 35 R48
10h00	Ensoleillé	-17	68%	OSO 37 R52
13h00	Ensoleillé	-22	53%	OSO 33 R44
16h00	Ensoleillé	-26	58%	OSO 39 R50

Heures d'ensoleillement, déc. 1993 (jusqu'à hier)
Ce mois-ci: **70.0 h**, ce mois-ci (normale): **67.1 h**

Température	Max.	Min.
Hier:	-6	-22
Auj. l'an passé:	-12	-21
Moyenne:	-5	-14
Records	Max.	Min.
1974	8	
1946		-28

Neige (jusqu'à 13h hier)

Ce mois-ci	40.6 cm
Ce mois-ci (normale)	46.0 cm
Hiver	66.6 cm
Saison (normale)	72.7 cm

Le soleil
7h34 — 16h17
Durée du jour: **8h43**

La lune
19 jan. — 28 déc. — 5 jan. — 11 jan.
La lune: Lever: 15h25 Coucher: 6h12

Au pays	DEMAIN		Le monde	DEMAIN	
Iqaluit	P/Nuageux	-31/-35	Amsterdam	Nuageux	2/-1
Yellowknife	Ensoleillé	-29/-35	Athènes	Pluie	16/13
Whitehorse	Neige	0/-6	Beijing	Ensoleillé	-2/-10
Vancouver	Averses	6/1	Berlin	Neige	0/-3
Victoria	Averses	7/2	Bruxelles	Nuageux	2/1
Edmonton	P/Nuageux	-2/-16	Buenos Aires	P/Nuageux	26/21
Calgary	Ensoleillé	2/-13	Honolulu	Ensoleillé	26/18
Saskatoon	P/Nuageux	-18/-24	Lisbonne	Nuageux	13/9
Régina	Ensoleillé	-17/-22	Londres	Nuageux	3/-1
Winnipeg	Nuageux	-18/-27	Los Angeles	P/Nuageux	19/10
Thunder Bay	P/Nuageux	-20/-29	Madrid	P/Nuageux	12/4
Sudbury	P/Nuageux	-20/-30	Mexico	Ensoleillé	22/6
Rouyn	Ensoleillé	-32/-39	Moscou	Neige	-5/-8
Ottawa	Ensoleillé	-25/-32	New Delhi	Ensoleillé	20/6
Québec	Ensoleillé	-26/-34	New York	P/Nuageux	-5/-11
Moncton	Ensoleillé	-19/-26	Paris	P/Nuageux	2/-4
Frédéricton	Ensoleillé	-18/-25	Rio	P/Nuageux	33/27
Halifax	P/Nuageux	-6/-15	Rome	Nuageux	8/5
Charlottetown	P/Nuageux	-11/-17	Tokyo	Pluie	10/7
Saint-Jean	Ensoleillé	-4/-9	Washington	Nuageux	-1/-5

Au soleil

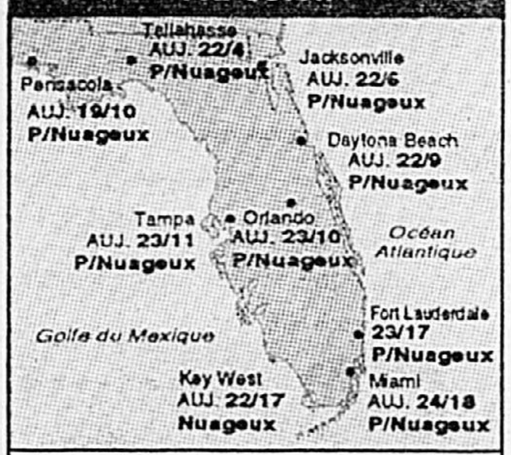

Acalpulco	Ensoleillé	31/21
Barbades	P/Nuageux	29/23
Cancun	Nuageux	25/18
La Havane	P/Nuageux	24/18
Montego Bay	P/Nuageux	30/25
Nassau	P/Nuageux	26/17

MONTRÉAL/RIVE-SUD ET LAVAL — BASSES LAURENTIDES
Fêtes ~ Vous conduire!
DU 9 AU 31 DÉCEMBRE 93
Opération Nez rouge
MOTOROLA
849-1011
La Presse
PARC OLYMPIQUE