

affaires



La succursale Walmart à Saint-Hyacinthe. Photothèque | Le Courrier ©

Vers la fin du syndicat chez Walmart?

Jean-Luc Lorry | Le Courrier

Une demande de révocation de l'accréditation syndicale, en vigueur depuis janvier 2005 à la succursale du magasin Walmart de Saint-Hyacinthe, a été adressée début février à la Commission des relations du travail, a appris LE COURRIER.

Pour appuyer cette demande, 147 salariés sur un total de 205 ont signé une pétition demandant de se désaffilier aux Travailleurs

unis de l'alimentation et du commerce (TUAC), le syndicat qui représente actuellement les employés de la succursale de Saint-Hyacinthe.

La Commission des relations du travail a le pouvoir de révoquer une accréditation syndicale pour deux motifs. Soit l'association cesse d'exister, soit « elle ne groupe plus, à titre de membre, la majorité absolue des salariés qui font partie de l'unité de négociation pour laquelle elle a été accréditée », peut-on lire sur le site Internet de la Commission.

Pour que la pétition signée majoritairement par les employés du magasin soit applicable, il faut que les signataires représentent 50 % plus un. Pour être recevable, la demande de révocation doit également, selon le Code du travail, être adressée à la Commission des relations du travail entre le 90^e et le 60^e jour précédent la date d'expiration d'une convention collective dont la durée est de trois ans ou moins.

→ VOIR LA PAGE B3



EN VOITURE BEL ESSAI, MAIS... B14

en bref

Pétition déposée

Une pétition signée par 118 933 citoyens demandant au gouvernement du Québec de décréter un moratoire sur l'exploration et l'exploitation du gaz de schiste a été remise à l'Assemblée nationale le 8 février. « Jean Charest doit commencer à écouter les gens et s'assurer que le développement économique de notre nation se fait dans l'intérêt de toute la population et non de quelques développeurs privés », a déclaré Amir Khadir, parrain de la pétition électronique.

Flamingo innove

Du poulet au grille-pain prêt à manger en quelques minutes? Il fallait y penser! Avec Krispy Toast, Flamingo innove en proposant un produit de poulet différent fait de viande blanche qui fera recette auprès des parents pressés en quête d'options pratiques pour les collations de leurs ados – et même pour eux!

Expressément conçues pour se glisser dans les fentes du toaster, elles en ressortent dorées et croustillantes, prêtes à jouer les vedettes seules, en trempette, dans de délicieux sandwiches ou en salade.

« Avec Krispy Toast, nous avons voulu créer un produit nutritif adapté aux réalités des familles d'aujourd'hui, qui manquent souvent de temps pour préparer les collations de temps jeunes, mais qui permet aussi aux ados d'être autonomes en préparant eux-mêmes leur collation en quelques minutes », explique Sonia Choquette, chef de marque Flamingo.

Vendus en paquet de 6 x 85 g et emballés individuellement, les Krispy Toast Nature et BBQ sont disponibles dès maintenant dans les grandes surfaces d'alimentation du Québec. ←

Lofts

www.LOFTS2020LAMOTHE.com



**QUELQUES UNITÉS
AVEC BALCON
DISPONIBLES**
2020, av.Lamothe
Saint-Hyacinthe



- Confort et sécurité
- Cadre harmonieux
- Respect de l'environnement
- Garage intérieur
- Ascenseur - salles communautaires
- Aspirateur central
- Climatisation
- Terrasse sur le toit

**POURQUOI
payer pour un loyer?
Devenez propriétaire.**

Visite sur rendez-vous
450 250-2060

les bâtisseurs de notre économie

Profession : Éleveurs de wapitis

Le dernier wapiti vivant à l'état sauvage au Québec aurait été abattu vers 1835 à Cap-Saint-Ignace. Indissociable de la culture amérindienne à une certaine époque, sa viande constituait pour eux un mets recherché et sa peau servait à la confection de vêtements et de tipis.

Actuellement, on trouve quelques centaines de ces magnifiques cervidés disséminés dans quelques sites d'élevage répartis un peu partout au Québec. L'un d'entre eux, La Vallée du wapiti, est situé à Saint-Bernard-de-Michaudville.

UN ENVIRONNEMENT APPROPRIÉ

La ferme de Christine Langelier et de son conjoint Mathieu Lavallée compte 60 arpents sous couvert forestier, dont 25 en pâturage. Les 45 mâles et femelles du cheptel vivent dans ce milieu naturel adapté à leurs besoins.

Le jeune couple, devenu propriétaire de la ferme de François Langelier, le père de Christine, a choisi les wapitis après avoir visité Parc Oméga, situé en Outaouais. Ce zoo permet de découvrir des animaux sauvages qui vivent en toute liberté, dans leur habitat naturel. M. Lavallée, passionné de chasse, a eu le coup de foudre pour le majestueux animal dont le mâle peut peser jusqu'à 500 kg.

Depuis le tout début du processus de création de leur entreprise, les éleveurs bénéficient de l'expertise de Pierre Lemire, un éleveur de wapitis pur sang qui possède 23 ans d'expérience dans ce secteur.

« C'est notre mentor, une personne très importante pour nous. Si nous avons des questions, nous pouvons toujours compter sur lui. Il nous a permis de commencer cette aventure sur des bases solides », raconte Mme Langelier.

Les éleveurs bénéficient également du soutien d'un vétérinaire, le Dr Sébastien Buczinski, qui a développé un réel intérêt pour cet animal plutôt rare dans la grande région de Saint-Hyacinthe.

TRANSFORMER, MAIS AUSSI PRODUIRE POUR LA CHASSE

La Vallée du wapiti propose 17 produits culinaires différents à ses clients, des particuliers et des restaurateurs. Parmi ceux-ci, on trouve des tournedos ou cubes à brochette, de la viande hachée, des saucisses, de la terrine de wapiti au porto et aux canneberges, du rosbif, des tourtières, etc. Pour l'instant, la viande est vendue à la ferme et par l'entremise de plusieurs ÉcoMarchés de solidarité régionale dont celui de Saint-Hyacinthe. De plus, certains restaurateurs l'ont mise au menu et des épiceries fines l'offrent à leurs clients.

La chair du wapiti est moins grasse que celle du boeuf et elle contient plus de fer. Elle est riche en vitamines du complexe B. On trouve des recettes et des conseils pour l'apprêter sur le site des éleveurs du Québec au <http://www.wapitiquebec.com/ac-cueil.html>.

Les bêtes de La Vallée du wapiti sont nourries avec des aliments qui ne contiennent pas d'OGM. Elles se nourrissent de graminées, de maïs moulu, d'avoine, de tourteau, de soya et de foin.

Les mâles les plus prometteurs, vigoureux et d'une belle corpulence sont destinés à la chasse. Ils seront vendus aux



Christine Langelier (sur la photo) est propriétaire avec son conjoint Mathieu Lavallée de La Vallée du wapiti à Saint-Bernard-de-Michaudville. Photo Robert Gosselin | Le Courrier ©

clients lorsqu'ils atteindront l'âge de cinq ans. Les éleveurs bermigeois espèrent livrer leur premier wapiti pour la chasse l'automne prochain.

Cet été, le couple d'entrepreneurs compte ouvrir un centre d'interprétation afin d'accueillir les visiteurs curieux de découvrir de près cet animal.

DES SOURCES D'ENCOURAGEMENT

À la mi-janvier, Christine Langelier a obtenu une bourse d'accompagnement à la Relève agricole de 10 000 \$. Celles-ci sont décernées grâce au Fonds de soutien à la relève agricole, créé en 2008 par le CLD Les Maskoutains et ses différents partenaires.

« C'est très encourageant quand on constate que les gens de notre milieu donnent leur appui à notre démarche d'affaires, affirme Mme Langelier. Et à la ferme, nous pouvons compter sur nos proches qui nous aident

énormément pour que notre entreprise prenne de l'expansion. C'est très stimulant pour Mathieu et pour moi et comme nous ne

sommes pas des « lâcheux », nous avons bien l'intention de continuer à faire nos preuves », conclut-elle. ←

Fiche signalétique

Nom de l'entreprise :
La Vallée du wapiti

Dirigeants : Christine Langelier
et Mathieu Lavallée

Année de fondation : 2009

Municipalité :
Saint-Bernard-de-Michaudville

Secteurs d'activité : Élevage de
wapitis, transformation alimentaire
et exploitation d'un centre
d'interprétation

Marché : Les particuliers et
les restaurateurs

Une collaboration du



CLD Les Maskoutains

AVIS PUBLIC

Commission
scolaire
DE SAINT-HYACINTHE

Redécoupage du secteur de l'école DOUVILLE Résolution adoptée

Prenez avis que lors de la dernière séance ordinaire du conseil des commissaires tenue le mardi 15 février 2011, les commissaires ont adopté à l'unanimité le redécoupage du secteur de l'école Douville, et ce, dès l'année scolaire 2011-2012.

Le scénario retenu contient les éléments suivants :

- l'agrandissement du secteur de l'école Saint-Joseph – Spénard de façon à y inclure tout le secteur de la municipalité de Sainte-Marie-Madeleine;
- l'agrandissement du secteur de l'école Saint-Thomas-d'Aquin pour y inclure la partie de la ville de Saint-Hyacinthe se trouvant au nord du boulevard Laurier, entre le boulevard Casavant Ouest et la rue Carillon.

Préalablement, deux hypothèses, dont celle retenue, ont fait l'objet de consultations auprès du comité de parents de la Commission scolaire, du conseil d'établissement des écoles Douville, Saint-Joseph – Spénard et Saint-Thomas-d'Aquin et de la population du secteur des écoles touchées, à l'occasion d'une soirée d'information et de consultation tenue le 25 janvier dernier.

Nous profitons de cette occasion pour remercier chaleureusement toutes les personnes qui se sont exprimées et qui ont participé à la réflexion.

Richard Flibotte,
président de la Commission scolaire de Saint-Hyacinthe

Saint-Jude attend Bouchard sur son propre terrain

Les Rochvillois à la défense de leurs « intérêts supérieurs »

Dominique Lemoine | Le Courrier

Le conseil municipal de Saint-Jude a adopté le 31 janvier une résolution selon laquelle « BAPE ou pas », il y aura « interdiction totale de l'exploration et de l'exploitation des gaz de schiste sur tout le territoire de Saint-Jude ».

Dans son blogue accessible à partir du site Internet du COURRIER, le conseiller municipal Christian Vanasse explique que « si le gouvernement ne prend pas ses responsabilités, quelqu'un devra bien les prendre un jour ou l'autre ».

Il se dit cependant conscient qu'« en raison de la vétuste *Loi des Mines* cette résolution ne tiendra pas devant les roues des bulldozers des compagnies ». Le message et le symbole étaient par contre « très forts » pour les citoyens, considère-t-il.

Précisions que la *Loi sur les mines* qui encadre l'industrie gazière a priorité sur tout règlement municipal. « On est conscients des inquiétudes des municipalités, mais il ne faudrait pas que ça se traduise par un droit de veto des municipalités », avait affirmé la ministre des Ressources naturelles, Nathalie Normandeau, en octobre 2010.

« Les citoyens et élus rochvillois ont pris une décision courageuse en fonction des intérêts supérieurs de leur population », mentionne Vanasse en référence au concept qu'il qualifie de « bouchardesque » des « intérêts supérieurs de la nation » presque oublié.

Il était de ceux qui, le 8 février, sont allés déposer à l'Assemblée nationale des péti-

tions initiées par Québec solidaire et le Parti québécois totalisant plus de 128 000 signatures demandant un moratoire sur les projets d'exploration et d'exploitation de gaz de schiste.

Le parrain de la pétition électronique de près 118 933 signatures, Amir Khadir, avait déclaré ce jour-là que « Jean Charest doit commencer à écouter les gens et s'assurer que le développement économique de notre nation se fait dans l'intérêt de toute la population et non de quelques développeurs privés ».

Précisant avoir assisté à l'Assemblée nationale à une période de questions digne d'une « mauvaise comédie », Christian Vanasse dit en conclusion être « fier de faire partie de la communauté rochvilloise et d'être un tout petit élu municipal qui se rend au centre communautaire dans sa petite Tercel usagée. Bien plus que si une limousine avec chauffeur m'avait déposé sur les confortables banquettes de l'Assemblée nationale ».

MORATOIRE CHEZ SOI, UNE UTOPIE?

Selon le site Internet *Rue Frontenac et Le Devoir*, un comité de l'Estrie qui lutte contre un projet de mine d'or à ciel ouvert par la minière Bowmore à Saint-Camille près de Sherbrooke soutient que les citoyens peuvent imposer un moratoire chez eux en vertu de la *Loi sur les mines*.

Le comité invite les citoyens du Québec à envoyer une lettre aux compagnies pour interdire l'accès à leur propriété. Il se base sur les articles 65 et 235 de la *Loi sur les mines*, selon lesquels, « il faut une entente

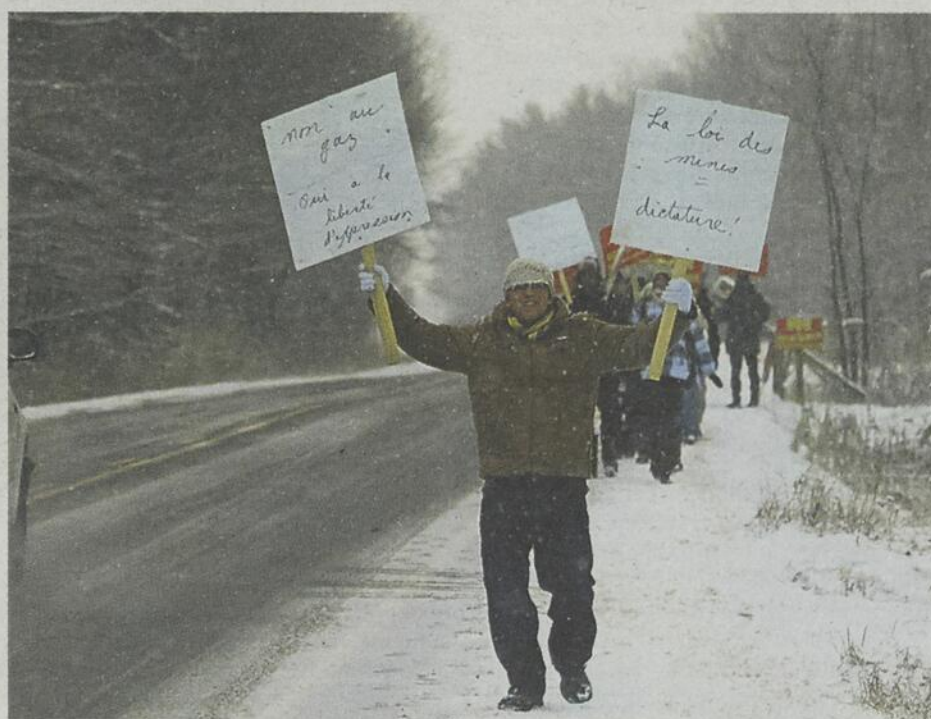

Se considérant impuissants et abandonnés par le gouvernement, des municipalités et citoyens défient la *Loi sur les mines* et y cherchent des failles. Photo Patrick Roger | Le Courrier ©

de gré à gré entre la compagnie et les propriétaires du terrain pour que la compagnie puisse y faire de l'exploration.

À défaut d'une telle entente, « la compagnie doit demander à Québec la permission pour exproprier les propriétaires. Et je ne crois pas que Québec pourrait aller jusque-là », ajoute Joël Nadeau, porte-parole du comité Mine de rien.

C'est sans compter sur les précédents établis par les lois d'expropriation : *Loi 229 concernant Pipeline Saint-Laurent* et *Loi 219 modifiant la loi concernant Pipeline Saint-Laurent*, selon lesquelles Ultramar à défaut d'entente de gré à gré peut acquérir par expropriation tout immeuble ou droit réel en vue de la construction de son pipeline. ←

Vers la fin du syndicat chez Walmart?

SUITE DE LA PAGE B1 → Dans le cas présent, la convention collective qui régit le travail des employés de la succursale de Saint-Hyacinthe est en vigueur depuis deux ans. Elle arrivera à échéance le 7 avril.

Selon nos informations, la demande de révocation a été adressée le 7 février et respecte ainsi le délai imposé par la Loi. La partie syndicale a aussitôt répliqué en déposant la même journée, une demande de renouvellement de la convention collective.

« Les demandes ayant été adressées le même jour, un débat juridique se tiendra à la Commission des relations du travail, affirme Pierre Gingras, président du Local 501 des TUAC. Considérant les circonstances, nous avons envoyé un avis au ministre du Travail pour demander un gel de la procédure de négociation. Ce sera maintenant à la Commission des relations de travail de déterminer si cette démarche de révocation est recevable et de déterminer si elle est contrôlée ou non par l'employeur. »

UNE DÉMARCHÉ TÉLÉGUIDÉE?

Selon M. Gingras, la demande de révocation de l'accréditation syndicale a été

encouragée par la direction locale du magasin. « Il fallait s'attendre à cette démarche puisque Walmart est un employeur antisyndical. Je sais que l'on a fait des promesses pour bonifier les conditions de travail des employés. »

Un commentaire balayé du revers de la main par la direction de Walmart Canada. « La décision de faire signer une pétition a été prise par les employés, ce n'est pas une démarche initiée par la direction du magasin », assure Alex Robertson, directeur des affaires corporatives pour le Québec chez Walmart Canada.

Le porte-parole des intérêts québécois de la multinationale américaine a refusé de commenter cette démarche des employés et les conséquences qu'elle pourrait provoquer.

« Notre objectif est d'offrir un bon environnement de travail à nos associés et nous travaillons fort sur ce point », mentionne M. Robertson.

Interrogé sur cette nouvelle confrontation entre les TUAC et la haute direction de Walmart Canada, Me Guy Lemay, avocat spécialisé en recours collectifs au cabinet

Lavery de Montréal, croit que du côté syndical la partie est loin d'être gagnée.

« La seule carte dans le jeu du syndicat est de prouver l'ingérence de l'employeur. Les TUAC vont miser sur le tableau antisyndical de Walmart. Je pense que cela va se jouer ainsi », croit Me Lemay.

Selon cet avocat, le fait que la demande de révocation de l'accréditation syndicale ait été déposée à la date limite empêche le syndicat de s'opposer au dépôt de la pétition.

Le vendredi 18 février, un agent de la Commission des relations du travail se rendra à la succursale de Saint-Hyacinthe pour enquêter sur les circonstances des signatures de la pétition. Les parties syndicale et patronale seront entendues devant la Commission des relations du travail le 15 mars.

Rappelons qu'au printemps 2009, un arbitre avait imposé une convention collective au magasin Walmart de Saint-Hyacinthe, une première en Amérique du Nord. Cette décision découlait d'un long bras de fer entre la direction de Walmart Canada et les TUAC. Les séances de négociations et d'arbitrages s'étaient étirées sur plus de quatre ans. ←



Guy Lemay, avocat au cabinet Lavery à Montréal.

En octobre dernier, LE COURRIER révélait aussi que la direction avait fermé le Centre du pneu et de lubrification express (PLE), un atelier syndiqué qui était rattaché à la succursale. La direction de Walmart Canada avait alors motivé cette décision par le manque de rentabilité de ce département et par la nécessité de réaliser des travaux majeurs. ←

affaires

Outrage au tribunal

Olymel et la CSN en Cour suprême

Dominique Lemoine | Le Courrier

Le dossier de la légalité de la fermeture de l'usine Olymel de Saint-Simon sera porté par la Confédération des syndicats nationaux (CSN) à l'attention de la Cour suprême du Canada. La CSN a annoncé qu'elle fera appel de la dernière décision de la Cour d'appel du Québec qui acquittait une nouvelle fois Olymel d'outrage au tribunal.

La Cour d'appel avait rejeté le 2 février l'appel du Syndicat des travailleurs d'Olympia (CSN) pour l'usine d'Olymel à Saint-Simon d'un jugement rendu le 13 février 2009 par la Cour supérieure du Québec. Jugement qui acquittait Olymel d'outrage au tribunal pour non-respect d'une sentence arbitrale homologuée par la Cour supérieure.

La juge Sophie Picard du district de Saint-Hyacinthe avait refusé en 2009 de déclarer Olymel coupable d'outrage au tribunal, comme demandé par le syndicat pour non-respect d'une sentence arbitrale de la Cour supérieure ordonnant à Olymel de rouvrir l'usine après un transfert de production vers d'autres usines en juin 2006.

Une sentence accordée sur la base d'une lettre d'entente de 2001 intervenue entre les parties. Un engagement écrit dans lequel Olymel s'obligeait jusqu'en septembre 2007 (fin de la convention collective) « sauf en cas de nécessité, à ne pas fermer son usine de Saint-Simon où du travail de découpe et désossage de porcs était effectué ».

Une deuxième fermeture concrétisée en avril 2007 avait été à l'origine de la requête pour outrage au tribunal rejetée par la juge Picard. « Les dirigeants avaient la volonté de fermer l'usine de Saint-Simon pour des motifs économiques et l'ont maintenue malgré les décisions des tribunaux qui les empêchaient de le faire », avait plaidé le syndicat.

La juge s'était plutôt rendue aux arguments d'Olymel selon lesquels elle ne croyait pas contrevenir à la sentence arbitrale « compte tenu de l'absence de transfert des activités de l'usine de Saint-Simon », transfert dont la nécessité devait être justifiée selon l'entente.



« Nous sommes satisfaits du jugement, la balle est dans le camp du syndicat », avait affirmé au COURRIER le porte-parole d'Olymel, Richard Vigneault, au sujet du jugement rendu par la Cour supérieure du Québec le 2 février.

Deux juges de la Cour d'appel, André Rochon et Guy Gagnon, ont conclu, comme la juge Picard, que la preuve ne démontre pas d'intention coupable. Ils ne décèlent pas d'erreur de la juge lorsqu'elle retient qu'il ne s'agissait plus pour Olymel de maintenir son niveau de production et de déplacer ce qui se faisait à Saint-Simon vers d'autres usines.

Olymel avait en effet soutenu que la deuxième fermeture de l'usine ne résultait pas d'un transfert des opérations de l'usine vers les usines de Saint-Esprit et Princeville, mais du fait que l'usine n'avait plus de porcs à découper et à désosser, puisque son seul fournisseur de porcs pour Saint-Simon était l'usine d'abattage de Saint-Valérien, laquelle avait été fermée.

LE POIDS DE LA DISSIDENCE

Le troisième juge, Marc Beauregard, soutient qu'il « aurait accueilli le pourvoi, infirmé le jugement de la Cour supérieure, déclaré Olymel coupable d'outrage au tribunal et renvoyé le dossier à la Cour supérieure pour qu'une peine soit infligée ».

Une situation qui rendait possible un appel en Cour suprême du Canada. L'avocat du syndicat, Marius Ménard, avait

cependant indiqué le 10 février à *Rue Frontenac* qu'aucune décision n'avait encore été prise à ce sujet.

Selon le juge dissident, l'argument d'Olymel était « mal fondé puisque c'est elle-même qui a pris la décision de fermer son usine de Saint-Valérien ». Il laisse entendre que l'argument aurait été fondé si cette usine d'abattage avait appartenu à un tiers.

« L'intimée a fait indirectement ce qu'elle ne pouvait pas faire directement. Si Olymel a moins de porcs à abattre, à découper et à désosser, elle doit faire subir les effets de la pénurie à ses diverses usines et non pas à l'usine de Saint-Simon seulement », croit-il.

Il ajoute que la sentence arbitrale prohibait que « le travail de découpe effectué dans l'établissement de Saint-Simon cesse d'être fait dans cet établissement ». Et qu'elle ne trouvait uniquement application que « s'il y avait un transfert des opérations ».

Selon lui, « lorsqu'un texte de loi ou d'une ordonnance est clair, ce n'est pas un moyen de défense pour le délinquant de dire qu'il ne croyait pas violer la loi ou l'ordonnance », et l'arbitre avait ordonné « de maintenir les opérations à l'usine de Saint-Simon ». ←

De la belle visite chez Cora



Pour souligner les 15 ans du restaurant Cora de Saint-Hyacinthe, la fondatrice de la chaîne, Cora Tsoufidou (troisième en partant de la gauche), était de passage à Saint-Hyacinthe samedi dernier. Elle en a profité pour déjeuner avec les gagnants d'un concours organisé pour célébrer l'événement et échanger sa recette de succès avec la clientèle. Photo Robert Gosselin | Le Courrier ©



Services Financiers
Guy Duhaime

Cabinet affilié à



4860, Jacques-Cartier, Saint-Hyacinthe J2S 8A3

Tél.: 450 774-5751 • 1 800 363-1042

REER - CELI
pensez à nous!

- Assurances
- Placements
- Planification financière
- Planification de retraite
- Avantages sociaux



Maxime De Angelis, Pl. fin.
Conseiller en sécurité financière
Représentant en épargne collective
auprès de Multi Courtage Capital
mdeangelis@sfgd.ca



Guy Duhaime, A.V.C., Pl. fin.
Conseiller en sécurité financière
Représentant en épargne collective
auprès de Multi Courtage Capital
gduhaime@sfgd.ca

Concours hommage détail

La « soirée des Oscars » du commerce maskoutain



Jean-Luc Lorry
jllorry@lecourrier.qc.ca

La septième édition du concours Passion Détail organisé pour rendre hommage aux employés de commerces et commerçants oeuvrant à Saint-Hyacinthe a été lancée dernièrement.

« Le but de ce concours est de valoriser le commerce de détail qui est une portion importante de l'économie maskoutaine », souligne Nicole Laverrière, directrice générale de la Chambre de commerce et de l'industrie Les Maskoutains.

Fonds du Pacte rural maskoutain

C'est le moment de soumettre vos bonnes idées!

La MRC des Maskoutains lance un nouvel appel de projets dans le cadre du Fonds du Pacte rural. Les membres du comité de gestion encouragent les organisations locales à élaborer des projets structurants en ce qui a trait au développement et à la création d'emplois dans leur milieu.

Véritable levier pour le soutien et le renforcement des milieux ruraux, le fonds est destiné aux municipalités, organismes à but non lucratif, coopératives, organismes des réseaux de l'éducation, de la santé, de la culture, de l'environnement, du patrimoine et des services sociaux qui couvrent, en tout ou en partie, le territoire rural. Ils sont invités à déposer leurs projets avant le 15 mars, à 16 h.

Le développement local durable passe nécessairement par l'imagination et la créativité des hommes et des femmes qui résident dans un milieu donné. Ils constituent le pivot essentiel pour donner le ton à des projets dont les retombées sociales, économiques et environnementales permettront d'améliorer leur qualité de vie.

Les détails sur les critères d'admissibilité et les procédures à suivre se trouvent sur le site Internet de la MRC des Maskoutains au www.mrcmaskoutains.qc.ca.

Pour plus de renseignements ou pour obtenir de l'aide lors du montage de votre requête, vous pouvez communiquer avec Karine Guilbault, agente de développement rural pour le territoire de la MRC des Maskoutains à l'adresse courriel suivante : guilbaultk@cld-cite.qc.ca ou par téléphone au 450 773-4232 poste 231.

À Saint-Hyacinthe, ce secteur emploie plus de 10 000 personnes.

Le concours est composé de trois catégories soit employés, commerces et bâtisseurs. Appuyée par LE COURRIER de Saint-Hyacinthe, cette saine compétition entre employés et commerçants est une initiative commune de la Chambre de commerce et de l'industrie Les Maskoutains, de la Société de développement commerciale du centre-ville, de la Corporation de développement commercial, des Galeries Saint-Hyacinthe et d'Emploi-Québec.

Comme nouveauté cette année, le public pourra voter pour le commerce de son choix à partir d'une liste choisie par un jury d'experts.

La remise des prix de l'édition 2011 aura lieu le mercredi 4 mai à l'Hôtel des Seigneurs. « Cette remise des prix est notre soirée des Oscars du commerce de détail à Saint-Hyacinthe », mentionne Marie-Chantal Chaurette, chargée de projet à la Chambre de commerce.

Au fil des années, les organisateurs du concours ont constaté avec satisfaction un accroissement du nombre de commerces participants situés en périphérie du centre-ville.

Les employés et propriétaires de commerce de détail doivent remettre leurs dossiers de candidature avant le 4 mars. ←



Dernièrement, on a procédé au lancement de la 7^e édition du concours Passion Détail 2011. Photo Patrick Roger | Le Courrier ©



PUBLIREPORTAGE

VOTRE VIEUX FRIGO POURRAIT CONSOMMER JUSQU'À 4,8 FOIS PLUS D'ÉNERGIE QU'UN NOUVEL APPAREIL HOMOLOGUÉ ENERGY STAR® !

500 000 DEUXIÈMES RÉFRIGÉRATEURS ENCORE BRANCHÉS !

Saviez-vous que ce vieux deuxième appareil, que vous n'utilisez qu'à l'occasion, consomme beaucoup d'énergie ? Même s'il est la plupart du temps pratiquement vide, il est toujours branché et utilise de l'électricité à longueur d'année ! En vous en débarrassant, vous pourrez économiser beaucoup d'énergie et faire un geste positif pour l'environnement.

FAITES APPEL À RECYC-FRIGO DÈS MAINTENANT !

Vous avez un deuxième frigo, un de ces dévoreurs d'énergie ? Vous voulez faire un geste positif et contribuer à réduire notre consommation d'énergie, pour votre bien et celui de la société québécoise ?

Vous avez déjà participé ? Vous voulez vous débarrasser d'un deuxième ou même d'un troisième appareil ? Vous pouvez le faire puisque la limite est maintenant de trois appareils par foyer.

RIEN DE PLUS FACILE !

RECYC-FRIGO offre un service gratuit de collecte à domicile des appareils qui :

- ont plus de dix ans,
- sont toujours fonctionnels et branchés et
- ont un volume de 10 à 25 pi³.

Déjà près de 300 000 réfrigérateurs et congélateurs visés ont été ramassés. Les consommateurs québécois qui ont profité du programme pour se débarrasser de leurs vieux appareils ont donc réduit leur consommation d'énergie.

Ils ont ainsi fait un geste positif pour l'environnement, car les appareils mis hors service sont recyclés à 95 %.

Faites comme eux et recevez un chèque de 30 \$ par appareil remis.

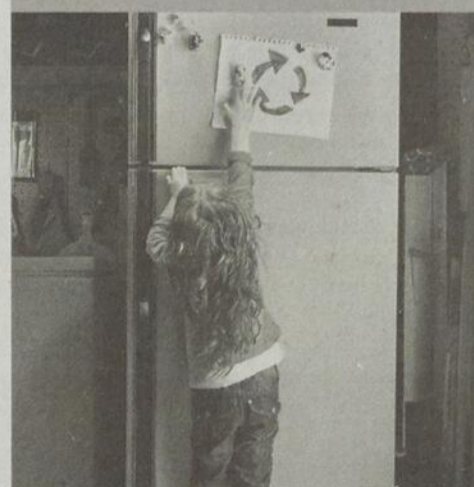

Si vos appareils remplissent ces conditions, il vous suffit de prendre rendez-vous en remplissant en ligne un formulaire de collecte au

www.recyc-frigo.com ou en composant le 1 888 525-0930

RECYC-FRIGO ENVIRONNEMENT, UN PROGRAMME ÉCORESPONSABLE

Le programme RECYC-FRIGO contribue non seulement à nos efforts collectifs en efficacité énergétique, mais aussi à la protection de l'environnement. En effet, 95 % des matières que contiennent les appareils récupérés sont traitées selon une technologie novatrice, au Québec.

Le programme RECYC-FRIGO, est une initiative d'Hydro-Québec. Hydro-Québec fera parvenir un chèque de 30 \$ au propriétaire de l'appareil, une fois celui-ci récupéré. Les appareils commerciaux ne sont pas admissibles. Hydro-Québec se réserve le droit de mettre fin à ce programme sans préavis. Certaines restrictions peuvent s'appliquer.

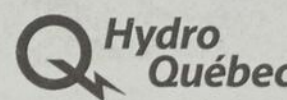

de la vigne au verre

Barrique ou copeaux : l'expertise était à Saint-Hyacinthe

Hélène Dion
Sommelière conseil

Noix de coco, clou de girofle, vanille et amandes grillées sont des arômes que vous aimez retrouver dans votre vin? Ces arômes sont le résultat d'un transfert entre les composés volatils odorants du bois et le vin.

Si plusieurs facteurs entrent en ligne de compte pour révéler l'intensité ou la teneur tout court de ces arômes, le vigneron et l'oenologue ont accès à un vaste monde de possibilités pour façonner leur vin.

L'utilisation de la barrique, de la douelle ou des copeaux de chêne est l'une de ces méthodes et c'est avec l'expertise de Stéphane Yerle que nous en avons appris sur ce fameux bois qui transforme le vin...

UNE CONFÉRENCE UNIQUE

Nous étions une trentaine à assister à la conférence « Barrique ou copeaux » de Stéphane Yerle, ce consultant en production vinicole, le jeudi 3 février au centre de recherche et de développement sur les aliments (CRDA) à Saint-Hyacinthe. Oenologues, vigneron et cidriculteurs étaient présents à cette rencontre organisée par la Fondation Initia avec la collaboration de l'Association canadienne des Oenologues.

Comme événement vinicole, nous avons eu droit à un discours de haute qualité avec la présence de M. Yerle. Ce type de manifestation, qui offre les « outils » scientifiques aux vigneron du Québec, était toute une exclusivité! Et ce fut un réel succès. Stéphane Yerle, oenologue français, partage son expertise notamment sur l'influence d'éléments vinicoles ou oenologiques sur la finalité du vin. Il agit à titre de consultant pour des vigneron partout dans le monde, dont la France, le Portugal et l'Espagne.

Avant de nous faire déguster quelques vins pour bien saisir la perception du « bois » dans un vin, M. Yerle nous a présenté les différentes zones d'approvisionnement de chêne. Parmi elles, la France avec les forêts de l'Allier, de la

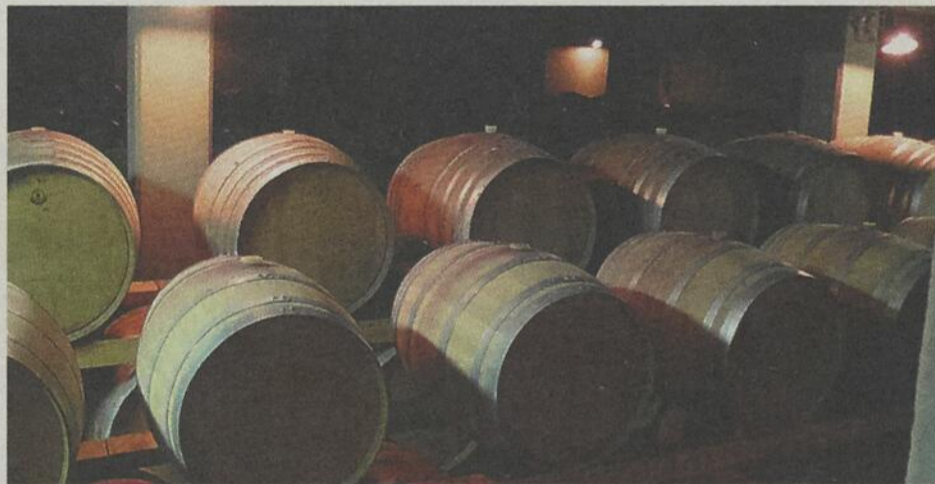

Photos Hélène Dion

Nièvre, du Limousin (connu pour son utilisation dans l'élaboration des eaux-de-vie), de Cîteaux en Bourgogne et plusieurs autres. Parmi les chênes européens, le chêne sessile, moins tannique, mais plus aromatique que le chêne pédonculé, est la « vedette » pour l'élevage du vin. Pour sa part, le chêne américain est reconnu pour l'expression du caractère lactone dans le vin. En termes d'arômes, les lactones évoluent dans les notes d'agrumes, de noix de coco puis de champignon frais. Et au Québec, que devrait-on favoriser? « Je pense que pour garder un esprit de terroir dans l'élaboration de nos vins, il faut travailler avec les bois régionaux ou de proximité. C'est-à-dire utiliser du bois nord-américain lorsqu'on est producteur en Amérique du Nord et du fût européen lorsqu'on est en Europe. Le terroir, c'est l'addition de quatre éléments, soit le sol, la vigne, le climat et le vigneron avec sa culture et ses traditions », m'explique Jean-Paul Martin, un oenologue qui agit à titre de consultant pour quelques vignobles du Québec. L'oenologue français d'origine est bien au fait de la réalité du Québec à ce sujet.

D'autre part, l'étape du séchage du bois dans la « fabrication » de la barrique, de la douelle ou des copeaux est d'une importance que je ne soupçonnais pas. En effet, lors

de cette étape, la concentration des composés aromatiques va croissant. Mis à part le composé responsable de cet arôme de « poussière » ou de bois sec qui est transmis au vin si le séchage du bois est incomplet, l'astringence et certains arômes se révèlent en contact avec un bois bien séché. Ces arômes étant la vanille, le clou de girofle et les lactones (agrumes, coco, champignon frais), puis les tanins (astringence).

LA CHAUFFE : DES FRUITS FRAIS AU CAFÉ

Entre une chauffe légère et une chauffe forte, les variations peuvent être considérables d'un tonnelier à l'autre. Si l'un peut chauffer son fût durant 15 minutes entre 150 et 275°C pour obtenir une chauffe légère, un autre peut le chauffer 15 minutes à 200°C pour obtenir une chauffe dite « forte ». C'est donc très aléatoire et il importe pour un vigneron de connaître la façon de travailler de son tonnelier. D'où l'intérêt d'avoir accès à une fiche technique des fûts pour les vigneron et acheteurs.

C'est ce qu'a soulevé Jean-Paul Martin. Le degré de chauffe est également essentiel comme vecteur d'arômes. Non chauffé, le bois apporte les notes fruitées, faiblement à moyennement chauffé, le bois transmet de la structure et de la sucrosité alors qu'un bois fortement chauffé transmet les arômes grillés et vanillés. Entre les extrêmes, l'oenologue peut aller chercher des accents épicés,

et des notes de caramel. Des douelles à la sciure de bois, les avantages et inconvénients sont significatifs. D'abord au niveau du temps. La douelle peut prendre jusqu'à six mois pour extraire ses composés alors que la sciure ne demande que quelques jours.

LE BOIS FRAIS : UNE BONNE OPTION

Stéphane Yerle a entretenu l'assistance sur les intérêts du bois frais. Le caractère lactone se perd en chauffant le bois alors que la teneur en tanin est plus élevée et l'illusion sensorielle de douceur également avec l'utilisation de bois frais. « Le bois frais est le meilleur moyen de structurer un vin et d'augmenter son potentiel aromatique », expliquait M. Yerle. Tout cela, sans que le dégustateur ne perçoive la présence du bois.

La barrique est complexe. Les copeaux ont l'avantage d'être économiques contrairement à la barrique qui demande du temps et de l'investissement. Une barrique neuve coûte près de 100 \$ par hectolitre de vin, alors que les copeaux coûtent moins de 7 \$ pour le même volume. Dans la barrique, le vin doit pénétrer les six premiers millimètres du bois pour y extraire sa matière tannique. C'est donc dire qu'un élevage de quelques mois peut ne pas être suffisant pour extraire les tannins. Il ne faut pas oublier que la barrique favorise également l'échange d'oxygène et une clarification que seul le temps permet.

Après cela, entrent en ligne de compte les considérations philosophiques et qualitatives de l'utilisation de la barrique ou des copeaux... Est-ce que toutes ces techniques ne servent pas à « fabriquer » et à maquiller un vin selon une image de marque, selon le goût du jour, plutôt qu'à travailler avec le terroir?

INUSITÉ

L'un des participants a demandé si le fût d'érable avait été testé pour l'élevage du vin? Ce à quoi Jean-Paul Martin a répondu: « Cela a été testé, mais le problème avec l'érable, c'est sa porosité. Nous nous retrouvons avec des fuites ». ←

LA TOUTE NOUVELLE JETTA 2011

Louez à partir de
199 \$ /mois
sur 48 mois*



Golf familiale 2011
Louez à partir de
229 \$ /mois
sur 48 mois*



Tiguan 2011
Louez à partir de
299 \$ /mois
sur 48 mois*



CC 2011
Louez à partir de
399 \$ /mois
sur 48 mois*

Volkswagen St-Hyacinthe
5705, av. Trudeau, Saint-Hyacinthe, sortie 130 de l'autoroute 20
450 773-9643 • 514 875-3915
www.vwst-hyacinthe.qc.ca ou visitez toutenouvellejetta.ca

vw.ca



Das Auto.

*Ces offres de location d'une durée limitée et assujetties à l'approbation du crédit de Volkswagen Finance sont basées sur le modèle Jetta berline 2.0L 2011 / Golf familiale 2.5L 2011 / Tiguan 2.0T 2011 / CC 2.0T 2011 neuf de base avec boîte manuelle à 5 vitesses / 5 vitesses / 6 vitesses / 6 vitesses. Frais de transport et inspection de prélivraison de 1 365 \$ / 1 365 \$ / 1 580 \$ / 1 365 \$ et taxe sur le climatiseur de 100 \$, si applicable, inclus dans le paiement mensuel. Acompte de 183 \$ / 4 008 \$ / 4 151 \$ / 4 271 \$. Dépôt de sécurité de 250 \$ / 280 \$ / 350 \$ / 460 \$ et première mensualité requis au moment de la signature. Frais de 15 ¢ du kilomètre après 64 000 km en sus. Assurances, immatriculation, frais d'inscription jusqu'à 46 \$ ou RDPV, droits, options et taxes applicables en sus. PDSF du modèle de base: 17 240 \$ / 24 440 \$ / 29 555 \$ / 34 840 \$ (frais de transport et inspection de prélivraison inclus). Le concessionnaire peut louer à prix moindres. Une commande ou un échange entre concessionnaires peut être requis. Offres en vigueur jusqu'au 28 février 2011 et pouvant être modifiées ou retirées en tout temps sans préavis. Visitez vw.ca ou votre concessionnaire Volkswagen pour les détails. Modèles montrés: Jetta Comfortline 2.0L 2011 avec options et accessoires, 24 718 \$. Golf familiale 2.5L 2011 avec options et accessoires, 25 340 \$. Tiguan 2.0T 2011 avec options et accessoires, 42 905 \$. CC 2.0T 2011 avec options et accessoires, 40 740 \$. Modèles montrés à titre indicatif seulement. * Volkswagen, le logo Volkswagen, « Jetta », « Golf » et « Tiguan » sont des marques déposées de Volkswagen AG. « Das Auto et dessin » et « CC » sont des marques de commerce de Volkswagen AG. © Volkswagen Canada 2011.

0217705

Pensez à votre SOIR de bal

La planification de votre bal : une clé pour la réussite

Le soir du bal des finissants, tout le monde veut rayonner et s'amuser. Que cette soirée marque le passage aux études supérieures ou au marché du travail, elle souligne pour chacun et chacune une grande réussite et un pas important vers la vie adulte. On a donc toutes les raisons du monde de vouloir faire de cet événement une journée mémorable et magique.

Cependant, pour bien vous y préparer, vous devez planifier chaque détail avec le plus grand soin. Plusieurs achats ainsi que plusieurs rendez-vous sont à prévoir. Évidemment, le choix de

la tenue vestimentaire constitue pour plusieurs le préparatif le plus excitant et le plus stressant aussi. Commencez donc votre magasinage à l'avance, surtout si vous faites affaire avec une couturière. La robe ou l'habit doit être sélectionné tôt afin que vous puissiez procéder à l'achat des autres accessoires dans des délais raisonnables. Souliers et bas, bijoux et corsages de fleurs, sac à main ou cravate... tout dépend du style et des couleurs de la tenue principale.

Réservez aussi les services des professionnels avec lesquels vous désirez faire affaire. Coiffeuse, esthéticienne, photographe, chauffeur de limousine sont tous très occupés au début de l'été. Vous n'êtes pas seul(e) à célébrer la fin de vos études secondaires et la saison des mariages commence. Pensez également à planifier votre après-bal. Selon le lieu, le nombre de personnes, le type d'activité et la durée, des réservations peuvent être nécessaires. Et n'oubliez pas de prévoir le transport, d'autant plus que vos copains et vous ne serez peut-être pas en état de conduire ce soir-là.

Bref, plus vous identifierez tôt vos attentes et ferez tôt vos démarches, plus vous vous sentirez libre et satisfait(e) le soir venu.

SOYEZ PRÊTS!

Pour votre bal



Plus de
200
tuxedos
en
magasin

Essayez
d'abord...

**VENTE
ET
LOCATION
de tuxedos
et habits**

Dépositaire des tuxedos
de marque Freeman

M E R C E R I E

G. Brabant

410, av. de L'Hôtel-Dieu, Saint-Hyacinthe
Centre-ville Tél.: 450 774-7131

0227736

Boutique de la mariée
Kara Mia inc.

Plus de 600 robes
en magasin

Tailles 0 à 30

372, rue Principale,
Granby
450 777-0440

www.boutiquekaramia.com



Un jardin enchanteur

pour vos photos de finissants !

Découvrez et profitez
d'un site vous offrant des
panoramas saisissants !



POUR TOUTES INFORMATIONS,
CONSULTEZ NOTRE SITE INTERNET
jardindas@mapaq.gouv.qc.ca ou
contactez-nous au 450 778-6504, #6504.



L'Hôtel des Seigneurs pour votre Bal...

Notre professionnalisme et notre
souci du détail sont gages d'un
événement mémorable...

Votre bal

Forfait 5 services
à partir de
36\$ par personne
(taxes et services en sus)
Offre valide jusqu'au 30 juin 2011.



HÔTEL DES SEIGNEURS
SAINT-HYACINTHE
Réunion • Congrès • Exposition

Marianne Beauregard | 450 778-4837

Hôtel des Seigneurs | 1200, rue Johnson, Saint-Hyacinthe | Québec | www.hoteldesseigneurs.com

0227733

affaires

Régie des déchets

Un site Internet fait de matières recyclées



Dominique Lemoine
dlemoine@lecourrier.qc.ca

La Régie intermunicipale d'Acton et des Maskoutains a décidé d'entrer en ce début d'année 2011 dans l'ère du 21^e siècle avec un site Internet simplifié qui a tout de même conservé la plupart des contenus présents sur l'ancien site.

L'infographie et la signature visuelle avaient été confiées à Carl Ferron de l'entreprise A3 Communications, et la programmation à Pierre-Luc Soucy de Créalabs. Le coût total de l'opération se situe aux alentours de 3 000 \$, affirme fiè-

rement Réjean Pion, directeur général de la Régie intermunicipale d'Acton et des Maskoutains.

Selon Carl Ferron, un tel prix « ne se retrouve nulle part ailleurs ». Réjean Pion a expliqué que les contenus et la base de l'ancien site ont été récupérés, réécrits à l'interne et mieux disposés dans le nouveau site. Il a dit avoir travaillé lui-même sur les contenus inédits et fait des recherches préalables comparatives avec d'autres régies.

« C'est la meilleure façon de procéder », a convenu Carl Ferron, lors du lancement officiel du site Internet. Il a ajouté que souvent les organisations qui commandent un site ne savent même pas ce qu'elles veulent et laissent aux développeurs le soin de décider de ses besoins tant au niveau des contenus que du contenant.

Réjean Pion a précisé que la Régie a fait à l'interne une bonne part du contenu et confié la présentation à des gens qui connaissaient déjà la structure de l'ancien

site (Crealabs) et la facture visuelle des bulletins de la Régie (A3 Communications). Il a rappelé qu'en deçà de 25 000 \$ la Régie n'est pas tenue d'aller en appels d'offres.

La technologie de l'ancien site datait de 1998. La facilité et la convivialité d'accès aux informations les plus fréquemment demandées par les citoyens, organisations et chercheurs académiques ont orienté la conception de la présentation du nouveau site.

La Régie pourra compiler des statistiques sur les informations et services les plus visités sur le site et ainsi les mettre en évidence, comme les matières acceptées et les endroits où en disposer, calendriers de collecte et heures d'ouverture des éco-centres.

Un système d'autogestion des contenus est aussi prévu. « Ça va rendre la Régie plus autonome », s'est réjoui Réjean Pion. Cela signifie que la Régie n'aura plus à confier à l'externe la mise en page des nouveaux contenus et mises à jour. ←



La Régie des déchets a donné une nouvelle vie à son site Internet. Sur la photo : Réjean Pion, directeur général de la Régie, Carl Ferron (A3 Communications), Pierre-Luc Soucy (Crealabs) et Claude Gaucher, président du conseil d'administration. Photo Robert Gosselin | Le Courrier ©



CHAMBRE DE LA
SÉCURITÉ FINANCIÈRE

Membre de la chambre de la sécurité financière
Conseiller autonome

LE CALCUL VAUT LE TRAVAIL...

En planification financière, une seule bonne idée peut vous faire sauver ou gagner des milliers de dollars.

Au-delà du REER : Le régime de pension individuel (RPI)

Cette stratégie s'adresse principalement aux propriétaires dirigeant ou professionnels au sein d'une corporation, âgés d'au moins 40 ans, détenant 10 % d'actionariat et plus, en mesure de maximiser leurs cotisations REER et qui reçoivent un salaire de leur entreprise. Les conjoints peuvent être ajoutés si ceux-ci travaillent pour le compte du même employeur ou d'un employeur affilié.

Le régime de pension individuel (RPI) est un régime de retraite à prestation déterminée pour vous-même. En 2011, vous pouvez cotiser 23,86 % de votre revenu d'emploi jusqu'à concurrence 31 404 \$ comparativement à votre REER qui est limité à 18 % de votre revenu d'emploi et un maximum de 22 450 \$. **En fait, c'est votre promesse personnelle qu'à 65 ans vous recevrez une prestation de 2 617 \$ par mois, indexé à 4 %, avec un rendement de 7,5 %.** Ces hypothèses sont fixées par l'Agence du Revenu du Canada (ARC). **Même en maximisant vos REER, vous ne pourriez pas y parvenir.**

Pour financer votre RPI tout au long de sa durée de vie, votre entreprise investira des montants substantiels dans votre propre régime de pension pour que vous arriviez à vos fins. Lors de la mise en place, vous aurez la possibilité de faire une cotisation appréciable pour le rachat de service passé depuis 1991. De même, si vous anticipez votre retraite avant 65 ans, vous aurez besoin d'injecter un capital important si vous souhaitez respecter votre engagement. Toutes ces cotisations seront déductibles de votre revenu d'entreprise et diminueront vos impôts corporatifs.

Dans la vision globale de votre situation financière, cette stratégie devrait être l'élément défensif de votre plan de retraite. L'utilisation d'un portefeuille de placement conservateur, modéré ou équilibré serait sage tout en étant tactique. Si le rendement sur vos placements s'avère plus modeste que les hypothèses fixées par l'ARC, votre entreprise aura encore l'opportunité d'y cotiser davantage. Vous ajusterez votre tir ainsi tous les 3 ans lors de l'évaluation actuarielle de votre régime.

Autre avantage, votre RPI est insaisissable et non immobilisé. Au Québec, un RPI n'a pas besoin d'être enregistré auprès de la Régie des rentes du Québec. Conséquemment s'il n'est pas enregistré, il est non immobilisé. Sachez aussi que tout comme une promesse personnelle, s'il arrive des imprévus dans vos finances, vous n'êtes pas tenu de respecter vos engagements financiers. Vous pourrez rattraper le temps perdu au moment opportun.

Les principaux désavantages de votre RPI sont les frais suivants : mise en place, calculs actuariels, production des rapports annuels et frais de fiducie. Toutefois ils sont largement compensés par les économies de charges gouvernementales sur la masse salariale telles que le Fonds de service de santé (FSS) et le Fonds national de formation de la main d'œuvre. Il faut savoir également que les contributions au RPI ne peuvent être versées au REER du conjoint mais en contrepartie les prestations seront admissibles au fractionnement du revenu de retraite entre conjoints.

Arrivé à la retraite, vous aurez les choix suivants : poursuivre votre RPI en vous versant la rente promise, acquérir une rente viagère, transférer le montant permis dans vos REER, établir un Fonds de revenu viager (FRV) ou un Fonds de revenu de retraite immobilisé (FRR).

Si vous souhaitez avoir plus d'informations sur le sujet, il me fera plaisir de vous conseiller.

1906, rue des Cascades Ouest, suite 102
Saint-Hyacinthe, Québec J2S 3J5
Bureau : 450 771-7652 - Fax : 450 773-6074
Courriel : pierre@pierredumaine.com



Réjean Pion est le nouveau président de l'AOMGMR pour l'année 2011. Photothèque | Le Courrier ©

Réjean Pion élu à la présidence de l'AOMGMR

Les membres de l'Association des organismes municipaux de gestion de matières résiduelles (AOMGMR) ont procédé à l'élection de leur nouveau conseil d'administration lors de l'assemblée générale annuelle qui s'est tenue récemment, à Saint-Hyacinthe.

Les membres présents ont élu Réjean Pion, directeur général de la Régie intermunicipale d'Acton et des Maskoutains, au poste de président de l'AOMGMR pour l'année 2011. Il succède ainsi à Benoit Delisle de la Ville de Québec qui a accompli un excellent travail à ce poste depuis quelques années et qui continuera d'oeuvrer au sein de l'organisme comme membre du conseil d'administration.

Pour la prochaine année, M. Pion sera accompagné des administrateurs suivants : Lynda Vallée de la MRC de Lajemmerais, Stéphane Bergeron de la MRC de Lotbinière, Louis Charest de la Régie intermunicipale de gestion intégrée des déchets de Bécancour-Nicolet-Yamaska, Benoit Delisle de la Ville de Québec (président sortant), Simon Lafrance de la Communauté métropolitaine de Montréal, Pierre Morrissette de la Ville de Montréal, Christian Paré de la Ville de Lévis et Daniel Pépin de la Régie de gestion des matières résiduelles de la Mauricie (secrétaire-trésorier de l'organisme).

L'AOMGMR est un organisme regroupant plus de 60 organismes municipaux (MRC, régies intermunicipales, communautés métropolitaines et municipalités), tous activement impliqués dans le domaine de la gestion des matières résiduelles sur l'ensemble du territoire de la province de Québec. Le mandat de l'AOMGMR consiste à favoriser l'échange d'information entre ses membres, à intervenir auprès des instances gouvernementales et paragouvernementales pour faire valoir l'intérêt de ses membres ou simplement à collaborer avec ces instances lorsqu'une expertise de la gestion des matières résiduelles au quotidien est requise. Cette mise en commun et ce partage d'expertise entre les gestionnaires municipaux favorisent la recherche des meilleures solutions de gestion des matières résiduelles.

L'AOMGMR peut également mettre une ressource à la disposition de ses membres, afin d'effectuer des tâches ou des contrats occasionnels ou spécifiques relativement à la gestion des matières résiduelles. Cet organisme est un intervenant de premier plan dans le domaine de la gestion des matières résiduelles au Québec. ←

L'Association des concessionnaires Chevrolet du Québec suggère aux consommateurs de lire ce qui suit. Offre d'une durée limitée, réservée aux particuliers et s'appliquant au modèle Cruze LS 2011 neuf (1P.69R7A). Le modèle illustré peut comprendre certaines caractéristiques offertes en option à un coût additionnel. 1. Transport et inspection prélivraison (1 450\$) inclus. Immatriculation, assurance, frais liés à l'inscription au RDPPM, droits et taxes en sus. Comprend 500\$ de rabais fidélité et 500\$ de crédit alternatif au programme d'options au choix. Offre en vigueur jusqu'au 2 mai 2011. Le rabais fidélité accordé aux propriétaires de véhicules GM (Chevrolet, Buick, GMC ou Cadillac) est compris à l'achat d'un nouveau véhicule admissible livré entre le 1^{er} février et le 30 juin 2011. Le véhicule doit être enregistré et assuré au nom du client pendant les 6 premiers mois. 2. À l'achat, un total de 174 paiements effectués aux deux semaines, à un taux de financement d'origine GM, installation non comprise. Cette offre ne peut être jumelée à certaines autres offres de la GM proposées actuellement. 4. Selon le Guide de consommation de carburant 2011 de Ressources naturelles Canada pour la Cruze LS avec moteur de 1,8 L et boîte manuelle 6 vitesses, pour la Cruze ECO 4,6 L/100 km et pour la Cruze LS avec moteur de 1,8 L et boîte manuelle 5 vitesses, pour la Cruze avec moteur de 1,8 L et boîte manuelle 5 vitesses, pour la Mazda3 GX avec un moteur de 1,8 L et boîte manuelle 5 vitesses, pour la Honda Civic avec un moteur de 1,8 L et boîte manuelle 5 vitesses, pour la Honda Civic avec un moteur de 2,0 L et boîte manuelle 5 vitesses. 5. Sécurité 5 étoiles pour la Cruze, sécurité 4 étoiles pour la Mazda3 et sécurité 3 étoiles pour la Honda Civic. Les notes de classification du gouvernement des États-Unis font partie du programme d'évaluation des nouveaux véhicules de la NHTSA (www.safercar.gov). Ces offres sont exclusives aux concessionnaires de la région de Saint-Hyacinthe. La GMCL se réserve le droit de modifier, de prolonger ou de supprimer ces offres, en tout ou en partie, à tout moment et sans préavis. Le concessionnaire peut vendre à prix moindre. Une commande ou un échange entre concessionnaires peut être requis. Pour de plus amples renseignements, passez chez votre concessionnaire, composez le 1 800 463-7483 ou visitez gm.ca (visitez primempeupourclients.ca) et de GM Mobile. La GMCL se réserve le droit de modifier, de prolonger ou de supprimer ces offres, en tout ou en partie, à tout moment et sans préavis. Le concessionnaire peut vendre à prix moindre. Une commande ou un échange entre concessionnaires peut être requis. Pour de plus amples renseignements, passez chez votre concessionnaire, composez le 1 800 463-7483 ou visitez gm.ca.

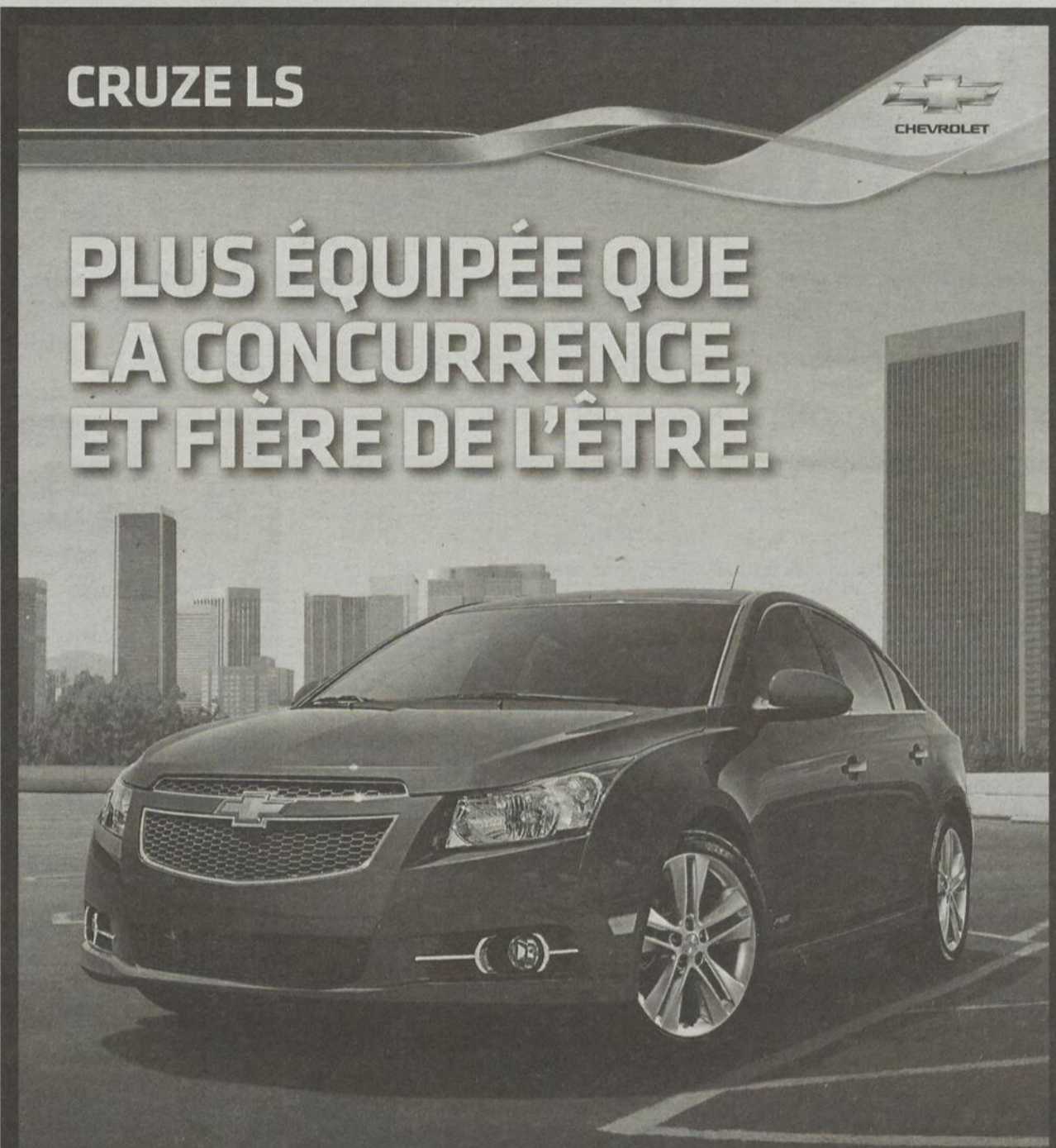

PRIX À L'ACHAT
15 499\$¹

FINANCEMENT À L'ACHAT 84 MOIS
95\$² AUX DEUX SEMAINES **0\$** DE MISE DE FONDS

Comprend le transport, 500 \$ de rabais fidélité et 500 \$ de crédit alternatif au programme d'options au choix.

	CHEVROLET CRUZE LS 2011	TOYOTA COROLLA CE 2011	HYUNDAI ELANTRA L Berline 2011	HONDA CIVIC DX Berline 2011	MAZDA 3 GX Berline 2011
500 \$ D'OPTIONS AU CHOIX ³	OUI	NON	NON	NON	NON
CONSUMMATION D'ESSENCE SUR ROUTE (L/100KM)	5,4 L/100 KM ⁴ CRUZE ECO 4,6 L/100 KM ⁴	5,6 L/100 KM ⁴	4,9 L/100 KM ⁴	5,4 L/100 KM ⁴	5,9 L/100 KM ⁴
SACS GONFLABLES DE SÉRIE	10	6	6	6	6
COTE DE SÉCURITÉ GLOBALE DE LA NHTSA ⁵	5 ÉTOILES ⁵	NON DISPONIBLE	NON DISPONIBLE	3 ÉTOILES ⁵	4 ÉTOILES ⁵
TRANSMISSION STANDARD	6 VITESSES	5 VITESSES	6 VITESSES	5 VITESSES	5 VITESSES
ROUES DE SÉRIE	16 po	15 po	15 po	15 po	16 po

GM Canada
LA MEILLEURE PROTECTION AU PAYS
5 ANS GARANTIE LIMITÉE SUR LES COMPOSANTS DU GROUPE MOTOPROPULSEUR
160 000 KM ASSISTANCE ROUTIÈRE
TRANSPORT DE COURTOISIE

CHEVROLET, ET FIER DE L'ÊTRE.

Gala Constellation : les finalistes

Le Gala Constellation 2011 aura lieu le 19 mars à l'Hôtel des Seigneurs. Les billets sont en vente à la Chambre de commerce et de l'industrie Les Maskoutains au coût de 145 \$ chacun. Si vous avez des questions, contactez le 450 773-3474

CATÉGORIE COMMERCE DE DÉTAIL – PME (40 EMPLOYÉS ET MOINS)

UNE PRÉSENTATION DE PARCOURS FORMATION

ADM Sport

ADM Sport se spécialise dans la vente au détail d'accessoires pour tous les types de véhicules sport récréatifs. Elle peut aussi compter sur une équipe formée et qualifiée dans son atelier de mécanique. Originaire de Québec, la bannière a choisi Saint-Hyacinthe pour développer un nouveau marché il y a de cela quelques années déjà. Ce choix fut judicieux puisqu'un agrandissement a récemment été nécessaire et depuis sa relocalisation, à quelques pas de ses anciens locaux, ADM Sport peut se vanter d'avoir la plus grande surface de commerce au détail dans son champ d'activité au Canada. C'est grâce à des relations étroites et bâties sur la

confiance avec ses fournisseurs qu'ADM Sport peut se permettre d'avoir un inventaire varié. Son équipe assiste entre autres à des formations saisonnières sur les nouveaux produits de ses distributeurs. Les dirigeants de l'entreprise parcourent aussi l'Amérique du Nord et l'Europe afin de bien connaître toutes les nouveautés et offrir des marques exclusives à sa clientèle. ADM Sport se fait aussi un devoir d'être présent dans les salons (moto, motoneige, chasse et pêche...) de grande envergure qui ont lieu au Québec. La bannière désire aussi élargir sa clientèle en présentant de nouveaux produits pour le golf et le BMX.



Éric Matton d'ADM Sport. Photo Patrick Roger | Le Courrier ©



Photo Patrick Roger | Le Courrier ©

Antonio Moreau

Établi à Saint-Hyacinthe depuis 1939, Antonio Moreau se décrit comme le chef de file dans le domaine de la chaussure (ultra confort, plein air) et du vêtement de travail (uniformes, équipements de protection). Il offre également des vêtements de plein air ainsi que des vêtements mode pour toute la famille. Antonio Moreau vend présentement ses produits au détail dans deux succursales à Saint-Hyacinthe, mais également à Drummondville et Sorel; en plus de son entrepôt et siège social de Saint-Hyacinthe dédié à la vente en gros. La récente relocalisation d'une de ses succursales dans le Complexe M, en bordure de

l'autoroute 20, lui permet de profiter de l'achalandage créé par le passage des nombreux véhicules de cet axe routier. Ce nouveau concept, qui offre des produits pour toute la famille, a permis la création de huit nouveaux emplois. La succursale de Drummondville a aussi été agrandie, c'est pourquoi les dirigeants de l'entreprise travaillent présentement à consolider l'expansion prise au cours des derniers mois. Impliqué dans l'entreprise familiale depuis environ vingt ans, Martin Lajoie a pris la relève de son père Jules en juin 2010, ce qui fait de lui le cinquième propriétaire d'Antonio Moreau (1984) Ltée.

Restaurant L'Espiègle

Situé au centre-ville de Saint-Hyacinthe, le Restaurant L'Espiègle et son chef propriétaire Richard Marquis ont su attirer et fidéliser depuis 2004, une clientèle maskoutaine, mais provenant également de la Rive-Sud. Le secteur de la restauration étant très compétitif, L'Espiègle a développé son menu autour des produits du terroir québécois, en proposant en permanence du filet de porc et du canard provenant du Québec. Faisant de l'achat local sa marque de commerce et de qualité, L'Espiègle affiche la liste de ses fournisseurs locaux à son menu. Il se fait aussi un devoir de participer aux campagnes publicitaires de Tourisme Montérégie, qui mettent de l'avant les produits du terroir

saisonniers. Impliqué dans sa communauté à travers de nombreux projets et événements, Richard Marquis coordonne entre autres le cocktail dînatoire du Rendez-vous des papilles, en plus de siéger sur le conseil d'administration de l'événement et d'y faire des démonstrations culinaires depuis ses débuts. Début 2011 marque un certain renouveau pour L'Espiègle puisqu'il a refait toute sa décoration intérieure. Le nouveau décor, actuel et moderne, conserve toutefois les traits patrimoniaux de l'établissement afin d'offrir une ambiance toujours chaleureuse et décontractée. En été, sa terrasse située à l'arrière permet d'augmenter considérablement son achalandage.



Richard Marquis, chef propriétaire du Restaurant L'Espiègle. Photo Patrick Roger | Le Courrier ©



CATÉGORIE COMMERCE DE DÉTAIL – GRANDE ENTREPRISE UNE PRÉSENTATION DES GALERIES ST-HYACINTHE ET DE LA SOCIÉTÉ DE DÉVELOPPEMENT DU CENTRE-VILLE



Groupe Tim Hortons

Le Groupe Tim Hortons compte cinq restaurants franchisés dans la région maskoutaine. Trois de ses succursales sont situées à Saint-Hyacinthe, une à Saint-Liboire et une dernière à Sainte-Hélène. Depuis 2008, le Groupe possède également un entrepôt à Saint-Damase. L'expansion du Groupe n'est pas terminée puisqu'il compte ouvrir d'autres franchises dans la région d'ici deux ans. En 2010, la première Crèmerie Cold Stone au Québec a été ouverte à Saint-Hyacinthe, dans la nouvelle succursale située au Complexe M. Le restaurant de Saint-Hyacinthe sur la rue Casavant a aussi obtenu le premier prix du franchiseur

pendant cinq années dans le cadre du concours « Toujours frais » pour les franchisés Tim Hortons. Les deux propriétaires, Clément Pelletier et Nathalie Beauregard, participent à quelques programmes communautaires. Dans le cadre des programmes Biscuits Sourire et Jour des camps, l'entreprise recueille des fonds pour l'achat de matériel scolaire pour l'école Lafontaine de Saint-Hyacinthe et permet à certains de ses élèves de participer à des camps. Le programme des sports mineurs Timbits pour les enfants de quatre à huit ans a permis la remise de plus de 500 chandails de hockey et de soccer.



Nathalie Beauregard, propriétaire; Jean-Pierre Hudon, de RBC; et Clément Pelletier, propriétaire.
Photo Patrick Roger | Le Courrier ©



Julie, Danielle et Guy Jodoin. Photo Patrick Roger | Le Courrier ©

IGA Famille Jodoin

IGA Famille Jodoin ce sont deux supermarchés IGA à Saint-Hyacinthe. Le premier a vu le jour dans le quartier La Providence en 1995 et le second a levé de terre il y a cinq ans dans le quartier Douville. Le supermarché situé à La Providence sera d'ailleurs rénové en 2011, ce qui permettra de créer une quinzaine de nouveaux emplois et d'offrir de nouveaux services à sa clientèle. Avec un très bas roulement de personnel, les supermarchés IGA Famille Jodoin peuvent se vanter de bien gérer leurs ressources humaines, et ce, grâce à un système de valorisation des employés

et à la collaboration de ses gérants. Dégustations hebdomadaires, tirages annuels et Mercredis en folie sont quelques-unes des activités qui lui permettent de se distinguer au niveau du service à la clientèle. En terminant, la Famille Jodoin est très impliquée dans la communauté à travers sa participation bénévole ou en commandites de soutien pour différents organismes et événements locaux, tels que la Moisson maskoutaine, le Club Optimiste Douville, tournois de golf et de baseball, le Centre de Bénévolat ou la Fondation Aline-Letendre.

Sports Experts – ATMOSPHERE

Établi à Saint-Hyacinthe depuis maintenant 25 ans, Sports Experts a récemment ajouté la bannière ATMOSPHERE à son enseigne, en plus de doubler sa superficie de magasin et de déménager dans l'agrandissement des Galeries St-Hyacinthe. Avec l'ajout de la bannière ATMOSPHERE, la famille Piette-Beaudry a fait le pari d'aller chercher la clientèle qui se rendait à l'extérieur de Saint-Hyacinthe pour se procurer des articles tels que l'équipement de camping, de kayaks, de vêtements et d'accessoires de plein air qui n'étaient pas suffisamment disponibles localement auparavant. Le récent déménagement dans un centre commercial, en plus de toutes les nouveautés en magasin, assurent donc

déjà à Sports Experts – ATMOSPHERE une toute nouvelle clientèle qui lui a permis d'augmenter rapidement ses ventes. La modernisation complète de l'apparence du magasin se constate par de nouveaux étalages, une nouvelle décoration et l'intégration de téléviseurs à l'intention des clients. L'entreprise familiale pense aussi à la relève puisque le fils du couple Piette-Beaudry, Louis-Philippe, est impliqué dans l'entreprise depuis quelques années déjà. Entre autres, il est présentement responsable des ressources humaines au sein de l'entreprise et ses responsabilités s'accroîtront au cours de prochaines années jusqu'à ce qu'il soit fin prêt à prendre la relève entière de ses parents.



Photo Patrick Roger | Le Courrier ©

agroalimentaire

Steven Guilbeault à l'ITA

La démondialisation approche!

Dominique Lemoine | Le Courrier

La raréfaction du pétrole et la montée anticipée du prix de l'énergie risquent de remettre en question dans le monde la rentabilité de l'importation de produits alimentaires provenant d'autres pays, d'où l'importance de protéger le territoire agricole, a affirmé Steven Guilbeault lors de son passage sur le campus de l'ITA Saint-Hyacinthe.

Devant un auditorium presque bondé d'étudiants volontaires et contraints, il a affirmé que l'étalement urbain est devenu de la « folie furieuse » et qu'il réduit de plus en plus la superficie de terres cultivables. Une tendance dangereuse dans un contexte de « fin de la mondialisation comme on la connaît », a-t-il ajouté.

À son avis, et sur la base de statistiques, les prix de l'énergie vont devenir trop élevés pour rentabiliser l'importation des aliments. « On va revenir à un modèle comme on l'a connu avant la mondialisation », prévoit-il. Il ne conçoit cependant pas que ce soit un modèle parfait, car l'agriculture est encore très dépendante du pétrole.

« Il faut réaménager sans déconstruire », suggère-t-il, et ce, en commençant par se

débarrasser de la dépendance au pétrole, car « l'ère du pétrole à bas prix tire à sa fin ». Il ajoute que « nous nous dirigeons vers une hausse inévitable et soutenue du prix du pétrole qui atteindra 150 à 200 \$ le baril dans les prochaines années, de 2 à 3 \$/litre ».

Des prix qu'il explique par la raréfaction de la ressource et par la hausse de la demande des pays émergents comme la Chine et l'Inde. Preuves de la raréfaction, il a mentionné « l'essoufflement » du champ de Ghawar en Arabie Saoudite, plus important gisement pétrolier au monde, et l'atteinte du plafond des réserves en Mer du Nord en 1999.

Parmi les solutions envisageables, il considère le solaire, l'éolien, ainsi que les biocarburants et éthanol de deuxième génération (biomasse) et plus, excluant ceux de la première génération fabriqués à partir du maïs et du grain. Il donne l'exemple d'une génération à base de « résidus urbains » testée par la société sherbrookeuse Enerkem.

De plus, il considère que ça « va devenir un non-sens de laisser aller le méthane dans l'atmosphère », une ressource capable de générer de l'électricité. Il s'attend à ce que des programmes incitant

le monde agricole à la capture du méthane voient le jour.

GAZ DE SCHISTE : FAUX DILEMME ET MANQUE DE SÉRIEUX

« On n'est pas contre le gaz naturel ni le gaz de schiste, ça dépend où et comment », a-t-il affirmé au nom de lui-même et d'Équiterre, son employeur. Il reconnaît qu'il ne s'est pas construit aux États-Unis de centrale au charbon depuis à peu près dix ans, ce qui ramène aux balbutiements de l'industrie du gaz de schiste chez nos voisins.

Une équation aussi valide en Chine, en Inde, mais pas au Québec, laisse-t-il entendre à ceux qui relèvent un dilemme entre gaz naturel ou charbon. « Au Québec, notre bilan énergétique est différent. On utilise du pétrole et du gaz naturel, mais pas du charbon. » Les occasions de remplacer le charbon par du gaz sont moins évidentes.

« Je ne vois pas comment le gaz de schiste peut jouer un rôle positif au Québec. Le gouvernement ne l'a pas démontré. C'est trop vite, il y a encore trop de questions sans réponses et il faut plus de recherches indépendantes », a-t-il affirmé.

Il dit ne pas comprendre comment on peut demander au BAPE de faire en cinq

CLAUDE JOYAL INC.
En progression constante depuis 1962

SAINT-DENIS Tél.: 450 787-2105
STANBRIDGE STATION Tél.: 450 298-8201
NAPIERVILLE Tél.: 450 245-3565
SAINT-GUILLAUME Tél.: 819 396-2161

Financement par **CNH CAPITAL**

2009 CNH America LLC. Tous droits réservés. Case IH marque déposée de CNH America LLC. CNH Capital est une marque de CNH America LLC. www.caseih.com 0235804

CASE IH
AGRICULTURE



Les entreprises québécoises ont atteint les objectifs de Kyoto sans la perte de centaines de milliers d'emplois, a souligné Steven Guilbeault, dans une flèche décochée au « nouveau ministre du pétrole » conservateur, Peter Kent. Photo Patrick Roger | Le Courrier ©

mois et avec quelques milliers de dollars ce que la US Environmental Protection Agency (EPA) a eu pour mandat de réaliser en deux ans avec un budget de plusieurs millions de dollars. ←

La gamme la plus complète de l'industrie!

DE 22,5 À 585 FORCES



MT 465 B



660 B

Des équipements de dernière technologie adaptés aux normes et aux besoins d'aujourd'hui.

NAPIERVILLE

16, Rang St-André, Napierville (Québec) J0J 1L0
450.245.7499 • 1.866.218.2422

QUÉBEC

100, rue de Rotterdam
St-Augustin-de-Desmaures, (Québec) G3A 1T2
418.878.3000 • 1.800.463.6106

ROUGEMONT

166, chemin Marieville, Rougemont (Québec) J0L 1M0
450.469.2370 • 1.800.207.3703

Hewitt

DIVISION
AGRICOLE

Bassin versant de la rivière Salvail

Pour que les berges restent à leur place

Dominique Lemoine | Le Courrier

Le comité de liaison formé de la Fédération des producteurs agricoles de Saint-Hyacinthe et de la MRC des Maskoutains a lancé le 26 janvier le comité de bassin versant de la rivière Salvail, un troisième en moins d'un an après ceux des ruisseaux des Salines et Corbin.

La Salvail sillonne à travers neuf municipalités de la région maskoutaine, elle côtoie un groupe de 226 producteurs agricoles et les deux tiers de son bassin de 199 kilomètres carrés sont en culture, précisait le communiqué du comité de liaison.

Un quart est cependant en « zone boisée ». Le comité rappelait qu'en « règle générale, avec le déboisement et l'intensification du drainage de terres agricoles, les cours d'eau font face à d'énormes pressions lorsqu'il y a de fortes pluies et à la fonte des neiges », ce qui provoque décrochements des berges et phénomènes d'érosion.

Le comité a fait référence lors du lancement à l'affaissement de quelques millions de mètres cubes de sol survenu le long de la rivière Salvail à Saint-Jude le 10 mai 2010, ainsi qu'à quelques autres affaissements de moyenne importance survenus depuis.

Rien pour rassurer, lors de l'activité Agri-vision, dans une conférence sur l'évolution

des fréquences et intensités des pluies avec les changements climatiques, le spécialiste en hydrologie pour le consortium Ouranos, David Huard, a soutenu qu'il y aura eu d'ici 2050 une augmentation des précipitations annuelles (+6%), extrêmes et hivernales.

Des prévisions explicables par la hausse anticipée de deux à trois degrés Celsius de la température dans le sud du Québec, surtout en hiver, et par une évaporation accrue en conséquence. Il faudra s'attendre à plus de précipitations en hiver et au printemps, et à moins en été. L'épaisseur de neige devrait diminuer, tout comme la durée de l'hiver.

TROUVER DES SOLUTIONS POUR ÉVITER LES DRAMES

« Je suis un peu tanné qu'on étiquette les producteurs agricoles de pollueurs et de gens qui ne se soucient pas de l'environnement. Ça me fatigue d'entendre ces faussetés », a mentionné le président du comité, Yves de Bellefeuille.

Aussi maire de Saint-Jude, il a ajouté que « le projet de bassin versant a un côté rassembleur pour une communauté comme la nôtre. Nous sommes des gens qui voient des éboulis le long de notre cours d'eau et qui veulent trouver des solutions ».

Le propriétaire de chevaux et moutons a aussi souligné que le mandat du comité de bassin versant est de « promouvoir la santé



Selon David Huard, spécialiste en hydrologie, le climat et les précipitations « ne changent pas si vite que ça, ce qui donne le temps d'adapter les pratiques agricoles », mais il est important « d'avoir une cible pour savoir vers quoi s'adapter ». Photo Patrick Roger | Le Courrier ©

environnementale du bassin, de restaurer la qualité de l'eau pour assurer sa pérennité et de soutenir les initiatives locales ».

L'existence du comité de liaison est justement « un travail de concertation pour améliorer la qualité des cours d'eau et des bandes riveraines dans la région », a affirmé le premier vice-président de la Fédération de l'UPA de Saint-Hyacinthe, Daniel Racine.

Un partenariat qui permet, selon le comité de liaison, « de supporter les producteurs agricoles aux niveaux techniques et financiers pour l'implantation de bandes riveraines tout

en favorisant des pratiques culturales qui assainiront les cours d'eau ».

Daniel Racine a ajouté avoir fait récemment un voyage dans l'État du Missouri aux États-Unis. « Là-bas, il y a des bandes riveraines de cinq à sept mètres. C'est énorme, mais le gouvernement américain accepte de dédommager les producteurs pour les pertes de production. Pourrait-on envisager la même chose », a-t-il suggéré.

L'assemblée de fondation du nouveau comité avait eu lieu le 11 novembre à Saint-Jude. ←

LA PROMOTION DE L'AGRICULTURE EN MONTEGIE

GTA

Le Courrier

de Saint-Hyacinthe

GESTION ET TECHNOLOGIE AGRICOLES

Publication 10 mars 2011

Réservez votre annonce
avant mercredi 23 février

Plus de
23 500
exemplaires

Distribution par la poste à tous les producteurs agricoles dans la Montérégie Est et Ouest

- Saint-Hyacinthe
- Drummondville • Sorel
- Richelieu • Haute-Yamaska
- Napierville • Brome-Missisquoi
- Acton Vale et autres...

incluant un encart dans le journal Le Courrier de Saint-Hyacinthe

2^e ÉDITION DE L'ANNÉE
AVEC LE THÈME

NUTRITION
ALIMENTATION



Distribué dans plus de 130 municipalités

@

VISIBILITÉ SUR
lecourrier.qc.ca

INCLUDE

TOUT
EN
COULEURS

La promotion de l'agriculture depuis 1975

COUVERTURE
TOTALE
de la Montérégie
d'Est
en Ouest

GTA

GESTION ET TECHNOLOGIE AGRICOLES

Contactez le plus tôt votre représentant publicitaire.

Le Courrier de Saint-Hyacinthe

Tél. : 450 773-6028 • Téléc. : 450 773-3115
Mtl : 514 875-1948 • publicite@courrierclairon.qc.ca

en voiture

Mitsubishi RVR 2011

Une nouvelle étoile est née...



www.st-hyacinthemitsubishi.ca

Pas tout à fait à point



Marc Bouchard
autos@cgocable.ca

Certains textes sont plus délicats que d'autres à écrire. Vous savez, quand l'une des personnes chargées de la relecture et de la publication du texte en question a elle-même choisi ce modèle, il faut y aller avec précaution. Surtout quand elle a choisi ce modèle en partie parce que vous lui aviez suggéré...

N'empêche que mes conseils de l'époque étaient teintés de retenue, puisqu'à ce moment, je n'avais pas eu l'occasion de me mettre au volant pour une semaine complète. Ce que j'ai fait depuis, et sans m'impressionner, disons que le Mitsubishi RVR a rempli ses promesses : un petit multiségment aux capacités certes limitées, mais totalement efficace comme véhicule familial.

UN STYLE SANS REPROCHE

En terme de silhouette, le Mitsubishi RVR (aussi baptisé Outlander sport sur d'autres

marchés, et ASX sur les marchés japonais) reprend l'allure méchante des nouvelles Mitsubishi, incluant la grille à l'allure de bouche mordante. La partie arrière, bien affirmée, donne aussi le ton à l'ensemble.

Quant à l'intérieur, il est résolument moderne et bien conçu. En fait, non seulement profite-t-il d'un design intéressant, mais il reçoit aussi quelques innovations, notamment le vaste toit panoramique, qui valent le détour. Cette grande surface vitrée laisse non seulement percer la lumière, mais elle ajoute aussi des petites lumières DEL tout autour, pour un spectaculaire effet le soir.

En revanche, tout n'est pas parfait en ce bas monde, car le design prend beaucoup, mais beaucoup d'espace à l'intérieur. Les dimensions ne sont pas nécessairement suffisantes pour accommoder la petite famille et son chargement, le temps venu. Ce qui en soi n'a rien de surprenant : le RVR affirme haut et fort son créneau unique, un tantinet plus petit et plus maniable que les ténors de la catégorie des utilitaires sport compacts. Malgré tout, on aurait bien aimé pouvoir y loger les cinq passagers promis, ce qui ne s'est jamais réalisé malheureusement, à moins d'avoir à l'arrière trois passagers dont la taille est fortement inférieure à celle de mon préadolescent et ses amis. Et l'espace de chargement est à l'avenant.

Mais si l'exiguïté de l'habitacle ne vous pose pas de problème, ou si vous acceptez d'abaisser les banquettes chaque fois que le besoin s'en fait sentir, le RVR pourrait vous plaire. En matière de style du moins, puisque le design intérieur et extérieur est une jolie réussite.

UNE MÉCANIQUE UN PEU HÉSITANTE

Une fois l'extérieur apprécié, il est temps de prendre le volant de ce petit utilitaire compact. Et c'est parfois là que le bât blesse. Pas qu'il soit totalement incapable, mais avouons que son petit moteur 4 cylindres peine un peu à suffire à la tâche, surtout si le véhicule est un peu chargé. En fait, le moteur 4 cylindres 2.0 litres développe bien 148 chevaux, mais le poids général de l'ensemble vient compliquer sérieusement la tâche.

Le vrai problème provient en fait de la boîte de vitesse automatique à variation



La grille du RVR reprend l'air méchant de la famille. Photo Mitsubishi Canada



L'espace de chargement est un peu exigu. Photo Mitsubishi Canada

continue. Dans les faits, elle répond avec lenteur. Le régime moteur donne toujours l'impression d'être trop élevé, et le bruit qui en résulte est plus que dérangeant. Ajoutez-y une accélération qui n'est rien de moins qu'hésitante (je n'ai pu faire mieux que 10,2 secondes pour le 0-100 km à l'heure), et vous comprendrez que moi aussi, j'hésite un peu.

En revanche, en zone urbaine, le RVR se montre efficace et maniable, et on l'a doté d'un rouage intégral d'une grande efficacité (une version à traction avant est offerte de base). Mis à l'épreuve dans la neige abondante, il a tenu son bout et a permis au RVR d'essai de conserver sa trajectoire sans hésitation. Et il possède aussi quelques ajustements qui le rendent encore plus efficace.

EN RÉSUMÉ

J'avoue, une fois m'être assis au volant du RVR, avoir eu quelques doutes sur mes recommandations originales à mon ami rédacteur en chef. Puis, une fois la semaine passée, je dois admettre que j'ai eu raison : le RVR a bien quelques défauts (la boîte de vitesses n'est pas le moindre), mais il remplit bien son mandat pour besoins urbains des petites familles, et surtout il plaira par son style remarquable (même si le bleu clair de mon modèle d'essai était un peu moins attirant).

La mécanique est fiable, les garanties de Mitsubishi continuent d'être parmi les meilleures sur le marché, et le RVR profite d'une bonne finition. Pas si mal finalement... ←

Fiche technique

Forces :

- Look intéressant
- Bonne finition
- Garantie

Faiblesses :

- Consommation
- Boîte de vitesse CVT
- Espace intérieur

Fiche technique :

Moteur : L4 2.0L DACT 16 soupapes
Puissance (ch@tr/min) : 148 @ 6000
Couple (lb.pi@tr/min) : 145 @ 4200
Roues motrices : 4 roues motrices
Transmission : À variation continue
Freins : Disques aux 4 roues
Prix : 23 698 \$ à 30 198 \$



La silhouette arrière est raffinée et étroite. Photo Mitsubishi Canada



La finition du RVR est sans reproche. Photo Mitsubishi Canada

services des loisirs | Ville de Saint-Hyacinthe

La relâche à la Maison des Jeunes : une semaine bien animée!

La Maison des Jeunes offre une programmation variée pour les jeunes de 12 à 17 ans du 25 février au 6 mars. Toutes les activités sont gratuites, sauf avis contraire.

Vendredi 25 février : Soirée Karaoké au centre communautaire Bourg-Joli à partir de 19 h. Que tu sois bon chanteur ou pas, viens t'amuser au rythme de tes chansons préférées.

Samedi 26 février : Sortie-surprise! Les détails de la sortie seront annoncés à la MDJ.

Dimanche 27 février : En après-midi, atelier beauté pour les filles seulement. Des coiffeuses et des esthéticiennes viendront partager les trucs du métier pour une mise en beauté réussie. Le soir, les gars pourront s'affronter au « Laser Tag » à la salle Gadbois du Centre culturel où ils devront user de stratégies et utiliser diverses manœuvres afin de gagner la partie.

Lundi 28 février : Partie de flag football dans la neige l'après-midi et soirée multi-

média où tu pourras essayer différentes consoles de jeux.

Mardi 1^{er} mars : Viens relever le défi qui t'est lancé lors du « combat de chefs » en après-midi. Le soir, une activité sexo qui abordera le thème de la séduction.

Mercredi 2 mars : La MDJ sera exceptionnellement fermée en après-midi afin de préparer le souper à l'aveugle. Viens manger avec tes amis sans voir ce qui se passera en mettant à l'épreuve tous tes autres sens.

Jeudi 3 mars : Activités libres en après-midi et en soirée un rallye dans la ville.

Vendredi 4 mars : Activités libres en après-midi et en soirée un feu de camp.

Samedi 5 mars : En après-midi fermé. Dès 18 h, super soirée divinatoire. Viens t'amuser à découvrir ce que l'avenir te réserve. Nous prédisons que le plaisir sera au rendez-vous!

Dimanche 6 mars : Journée Cinéma de 14 h à 21 h. Deux films seront présentés au cours de cette journée. Veuillez noter que la MDJ sera fermée sur l'heure du souper.

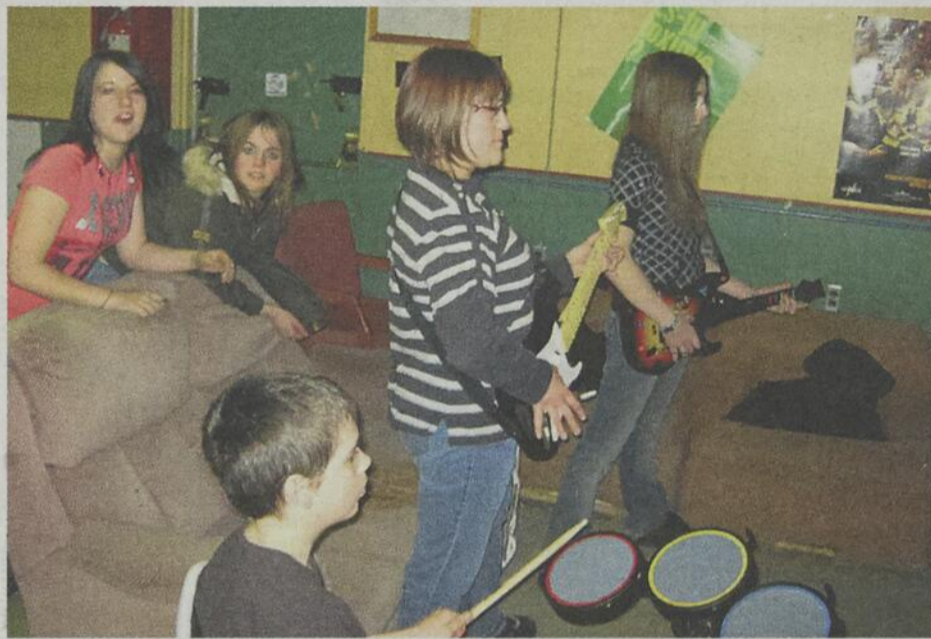

Les jeunes de 12 à 17 ans sont invités à prendre part aux différentes activités organisées par la MDJ lors de la semaine de relâche scolaire.

Activités lors du congé pédagogique du 18 février

BAIN LIBRE AU CENTRE CULTUREL

À la piscine du Centre culturel, on prévoit une séance spéciale de bain libre de 13 h 30 à 15 h. La tarification régulière s'applique pour ceux qui ne détiennent pas l'abonnement et le bonnet de bain est obligatoire. Infs: 450 778-8335.

PATINAGE LIBRE

Une séance spéciale gratuite de patinage libre est prévue le vendredi 18 février, de 13 h 30 à 17 h 15, au stade L.-P.-Gaucher. Infos : 450 778-8338. ←

ASSOMPTION

ASSEMBLÉE GÉNÉRALE ANNUELLE REPORTÉE

La corporation des Loisirs Assomption tient à aviser la population du quartier que l'assemblée générale annuelle qui devait se tenir le jeudi 10 février, à 17 h, est reportée au jeudi 10 mars, à 19 h. Il est important de se rappeler que l'AGA est un moment privilégié pour le citoyen du quartier de mieux connaître sa Corporation de loisir et ses administrateurs et de constater les services offerts et les actions posées en 2010. Pour d'information, composez le 450 771-6914.

LE TAROT, UNE PASSION

Les Loisirs Assomption ont invité Denis Barrette, passionné du tarot, à donner une conférence, à compter de 19 h, le mercredi 23 février. L'objectif de cette conférence

est de vous faire découvrir le tarot et son histoire. D'où vient-il? Qu'est-ce qu'un tirage aux tarots? Comment utiliser les cartes de tarot au quotidien? Quelle est la symbolique des ces cartes? Pourquoi, ça fonctionne? Admission : 7 \$. Réserver votre place avant le 21 février 2011 en composant le 450 771-6914.

LE MONDE DES ÉNERGIES

Les Loisirs Assomption offrent l'atelier « Le monde des énergies » avec Françoise DeGuire, le samedi 26 février, de 8 h 30 à midi, au centre communautaire Assomption, au coût de 35 \$. Cet atelier conférence se veut une vulgarisation du merveilleux monde des énergies. Vous découvrirez tout ce que vous pouvez accomplir d'abord par l'éveil à la Divinité en vous et viendra par la suite l'acceptation de votre incarnation, la confiance en soi, etc. Inscription obliga-

Exposition « Trouvez-moi! »

Les jeunes artistes en herbe de l'Atelier libre de peinture, des classes de Doris Chassé, exposent leurs dessins colorés au Marché public (1555, rue des Cascades) à l'aire du dîner, jusqu'au 21 février. Venez tous en grand nombre admirer leur talent!

Cours de théâtre

Production Les Trois Coups avisent les parents qu'il reste encore quelques places disponibles pour les enfants aux cours de théâtre qui ont lieu les samedis, de 13 h à 15 h, au Centre culturel. Spectacle de fin de session en juin. Coût : 120 \$. Inscription et information : Sébastien Girard au 450 779-0996.

toire avant le 24 février, en composant le 450 771-6914.

BOURG-JOLI

DISCO ADOS (11-15 ANS)

Viens t'amuser et danser sur les meilleures chansons de notre DJ. Vestiaire, cantine, animation, musique et éclairage spectaculaire. Prochaine disco sur le thème de la Saint-Valentin : le vendredi 18 février, de 19 h à 23 h. Entrée : 5 \$ ou 4 \$ si tu es habillé tout en rouge (carte d'identité obligatoire). Information : 450 773-1824 ou www.bourg-joli.com.

INSCRIPTION POUR LA SEMAINE DE RELÂCHE

Une programmation d'activités variées amusera vos petits et grands lors de la semaine de relâche (28 février au 4 mars):

Qui joindre ?

Service des Loisirs : 450 778-8333

Centre culturel : 450 778-8335

Maison des Jeunes : 450 774-2249

DANS NOS QUARTIERS :

Assomption | Nicole Champagne : 450 771-6914

Bourg-Joli | (Sacré-Coeur et Saint-Sacrement) | Élisabeth Caron : 450 773-1824

Christ-Roi | Érick Faly : 450 773-1102

Douville | André Beauregard : 450 773-7811

La Providence | Amélie Faille : 450 773-7711

Notre-Dame | Nancy Maillet : 450 773-4559

Saint-Joseph | Geneviève Ledoux : 450 778-7728

Saint-Thomas-d'Aquin | Bernard Leroux : 450 796-4466

Sainte-Rosalie | Guillaume Leblanc : 450 799-2727

Pour plus d'information sur l'une ou l'autre des activités, il suffit de communiquer avec l'équipe d'intervention au 450 774-2249 ou de consulter notre page Facebook. ←

en bref

Comédie romantique « Histoire de Georges et Martha »

Venez vous amuser à en oublier tous vos ennuis en assistant à cette comédie rafraîchissante tous les samedis du mois de février, à 20 h, au Centre culturel. Coût : 10 \$. Pour réservation : Sébastien Girard au 450 779-0996.

Assemblée générale des Patriotes

L'Association musicale Richelieu-Yamaska, Les Patriotes de Saint-Hyacinthe corps de tambours et clairons, tiendra son assemblée générale annuelle le lundi 28 février, à partir de 19 h, à la salle Henriette-Dessaulles du Centre culturel (800, rue Turcot). ←

journée d'escalade, spectacle et ateliers de magie, quilles et chasse aux trésors, baignade et jeux gonflables, jeux sportifs et cinéma. Coût de 23 \$/jour ou 105 \$/semaine (incluant activités et service de garde). Vérifiez les places disponibles au 450 773-1824.

NOTRE-DAME

REPAS DE CABANE À SUCRE ET SOIRÉE DANSANTE

Souper et soirée dansante le samedi 12 mars, dès 17 h, au Centre communautaire Notre-Dame (2860, rue Saint-Prosper). Au menu : omelette, jambon, creton, crêpes, grillades salées, marinades, grand-père dans le sirop et des surprises. Coût : 12 \$ (en prévente), 15 \$ sur place. Billes en vente au Centre communautaire. Information : 450 773-4559. ←

communautaire

ECKANAKR

Vous êtes invités à une présentation d'un livre qui peut vous apporter une compréhension sur des aspects de la vie que vous ignorez et qui vous rendraient la vie plus facile : Leçons de vies passées, rêves utiles, santé, sagesse, etc. Le jeudi 17 février, à 19 h 30, au centre communautaire Bourg-Joli au 2520, avenue Sainte-Catherine à Saint-Hyacinthe.

BAZAR ASSOMPTION

Vente régulière le vendredi 18 février, de 9 h à 14 h et vente de sacs verts le samedi 19 février, de 9 h à midi, au sous-sol de l'église Assomption (entrée rue Bernard). Si possible, apportez vos sacs pour vendre.

CHEVALIERS DE COLOMB DE SAINTE-ROSALIE

Souper familial le vendredi 18 février, à compter de 17 h 30, au 13510, avenue de l'Église, Saint-Hyacinthe. Au menu : Poulet à la king (quatre services). Coût : 10 \$ (tout inclus). Animation et musique. Information et réservation de groupe : René au 450 795-3195 ou 450 799-9803.

Brunch familial le dimanche 20 février, à compter de 9 h, au 13510, avenue de l'Église, Saint-Hyacinthe. Coût : 6 \$ adulte, 3 \$ enfant (tout inclus et à volonté). Suivi de la danse avec un orchestre country, dès 13 h au coût de 6 \$. Information et réservation de groupe : Jean-Claude au 450 799-4641 ou 450 799-9803.

COMPTOIR ROSALIE

Vente de sacs verts le samedi 19 février, de 9 h à 21 h, à l'église Sainte-Rosalie. Infos : 450 799-1600. Meubles en vente chez Estelle et Normand. Infos : 450 799-3220.

COURS DE SECOURISME D'URGENCE

Un partenaire autorisé de la Société canadienne de la Croix-Rouge donnera un cours de secourisme d'urgence et soins aux enfants ou gardiens avertis les samedis 19 et 26 février ou le samedi 5 mars, au 1270, rue des Cascades à Saint-Hyacinthe. Réservation et information : 450 261-1046.

ASSOCIATION DES NUMISMATES

Rencontre mensuelle de l'Association des Collectionneurs de Saint-Hyacinthe le dimanche 20 février, de 9 h à 16 h, au Pavillon Bourg-Joli situé au 2520, rue Sainte-Catherine. Expo : « Pitcher Disques », vente et échange. Infos : Paul Morisseau au 450 778-3371.

MESSE COUNTRY

Le dimanche 20 février, à 10 h 30, messe country à l'église Christ-Roi de Saint-Hyacinthe au 300, avenue Concorde Nord. La messe sera présidée par Mgr Marc Rondeau et animée par Bernard Paquette et Ginette Marchesso.

MESSE CURSILISTE

Le dimanche 20 février, à 10 h 30, à l'église de Saint-Pie située au 165, rue Notre-Dame, avec l'abbé Daniel Courtemanche.

CLUB SOCIAL LA JOIE DE VIVRE

Danse le dimanche 20 février, de 12 h 30 à 16 h 30, suivi d'un buffet à 17 h. Il est à noter que nous fêterons la Saint-Valentin. Ceux qui le désirent, pourront porter du rouge. Cours d'étirements musculaires tous les lundis de 19 h à 20 h. Pour inscriptions : Gisèle Simard au 450 584-3188.

ATELIER DE PHILATÉLIE

Invitation aux jeunes de 6 à 13 ans pour une autre rencontre d'initiation à la

philatélie le dimanche 20 février, à 13 h, au Pavillon Bourg-Joli au 2520, rue Sainte-Catherine. L'activité est gratuite et le matériel est fourni. Le thème du mois sera : « Le drapeau canadien ». Infos : Jacques Melançon au 450 774-0333.

SOCIÉTÉ D'HORTICULTURE DE SAINT-HYACINTHE

Prochaine conférence sur les papillons, animée par Daniel Gingras, le lundi 21 février, à 19 h 30, à l'ITA au 3230, rue Sicotte à Saint-Hyacinthe. Gratuit pour les membres et 7 \$ non-membres. Cartes de membres : 20 \$ / personne ou 30 \$ / couple. Infos : Brigitte Roy au 450 792-2277.

AFEAS ASSOMPTION DE NOTRE-DAME

Activités femmes d'ici le lundi 21 février, à 19 h 30, au sous-sol de l'église Assomption de Notre-Dame (entrée rue Bernard). Sujet ce mois-ci : Autres temps, autres moeurs. Quatre générations se côtoient au Québec. Comment mieux se comprendre pour faire face ensemble à nos défis communs. Infos : Diane au 450 799-5288.

ASSISTANCE FORMULAIRES

Des bénévoles aideront les personnes qui ont besoin d'aide pour remplir leurs différents formulaires gouvernementaux le mardi 22 février, au Centre de Bénévolat situé au 1015, rue Dessaulles. Exceptionnellement, le service sera offert en après-midi seulement, soit de 13 h 30 à 15 h 30. Infos : 450 773-4966.

CONSEIL DES AVEUGLES

La prochaine réunion se tiendra le mardi 22 février, à 13 h 30, au 5025, rue Gouin (local des Loisirs Douville). Infos : Mariette Leblanc au 450 252-0433.

RETRAITÉS DU RSRV

Souper des retraités du Réseau Santé Richelieu-Yamaska le mercredi 23 février, à 16 h 30, au restaurant Scores situé au 1330, boulevard Casavant. Pour réservation : Carole Turcotte au 450 773-7936.

CONFÉRENCE AU PHARE

Le Phare, Saint-Hyacinthe et régions vous invite à une conférence à son local situé au 620, avenue Robert à Saint-Hyacinthe. Diane Beauregard animera le thème : « Bien gérer les difficultés relationnelles », le mercredi 23 février, de 19 h à 21 h. Informations : 450 773-7202 ou sans frais : au 1 877 773-7202.

ASSEMBLÉE GÉNÉRALE DE L'AMPC

L'Association maskoutaine des propriétaires de chiens tiendra son assemblée générale le mercredi 23 février, de 19 h à 21 h, à la salle Paul Émile Paré, au 2^e étage du Stade L.-P.-Gaucher. Bienvenue à tous les membres en règle 2011. Des postes au sein du C.A. seront disponibles.

JOURNÉE FOLKLORIQUE ET COUNTRY

Spectacle et souper spaghetti le samedi 26 février, à 14 h, au centre communautaire de Saint-Pie de Bagot situé au 50, rue Garneau (arrière de l'église). Artistes invités : Le Vent des Cantons, Claude Lefebvre, Stéphanie Labbé, Marcel Deshaies et Francis Gamache. Coût du billet : 20 \$ par personne. Une partie des profits sera versée à la Maison l'Alcôve de Saint-Hyacinthe. Réservation : Dave Harvey au 450 772-1029.

COURS DE GÉNÉALOGIE

Le Centre d'histoire de Saint-Hyacinthe offre deux cours de généalogie de 20 h (10 semaines), à son local no 21. « Initia-

tion » : début le mardi 8 mars, de 9 h 30 à 11 h 30. « Patrimoine familial » : début le mercredi 9 mars, de 19 h à 21 h. Inscription le mardi 22 février, de 14 h à 20 h, à la salle de généalogie, local 21 du Séminaire de Saint-Hyacinthe situé au 650, rue Girouard Est. Coût : 75 \$. Infos : Ghislaine Letarde au 450 261-9722.

PÈLERINAGE À L'ORATOIRE SAINT-JOSEPH

Les paroisses de Saint-Pie et de Saint-Damase iront en pèlerinage à l'Oratoire Saint-Joseph le jeudi 17 mars. Le départ se fera à 9 h, près de l'église de Saint-Pie et le retour vers 15 h 30. Messe et bénédiction des malades à 14 h. Pour réservation : Myriam Robert au 450 772-5791, Lilliane Desmarais au 450 772-2067 ou Gaétan Poirier au 450 797-3780.

AIDE POUR LES HOMMES

Le groupe de partage pour hommes de la Montérégie a pour but de venir en aide aux hommes qui vivent des difficultés, telles rupture, séparation, perte d'emploi, divorce, isolement, deuil, une situation éprouvante. Le soutien et l'aide sont apportés à même des groupes d'échange qui sont animés par des intervenants qualifiés. Les rencontres ont lieu à Boucherville, Varennes, Brossard, Longueuil ou Saint-Hyacinthe. Les hommes se rencontrent un soir de semaine de 19 h à 22 h. Pour information : 514 299-3210 ou visitez le www.gphm.ca

CENTRE D'ENTRAIDE MASKOUTAIN

Service de banque alimentaire ouvert tous les vendredis, de 16 h à 18 h. Ramassons vêtements et meubles. Infos : 450 209-2030. ←

Carnet de l'âge d'or

BOURG-JOLI

Danse le samedi 19 février, à 19 h 30, au sous-sol de l'église Sacré-Coeur au 2210, boulevard Laframboise, avec l'orchestre Ian et Amélie. Aussi, bingo tous les mardis, à 19 h, avec 500 \$ en prix à chaque semaine. Infos : 450 774-1050.

SAINT-BARNABÉ

Bingo le jeudi 17 février, à 19 h 30. Danse le samedi 19 février, à 19 h 45, à la salle municipale, avec la musique de Yvan et Yvonne.

SAINT-DAMASE

Danse le dimanche 20 février, de 13 h à 16 h 30, à la salle des Chevaliers de Colomb au 155, rue Saint-Étienne, avec la musique de Robert Thibodeau. Goûter à la fin de l'activité. Infos : Gaétane au 450 797-3800.

SAINT-DOMINIQUE

Souper des anniversaires le mardi 22 février, à 18 h, au sous-sol de l'église. Infos : 450 773-0809.

SAINT-JEAN-BAPTISTE

Danse le samedi 19 février, à 19 h 30, au centre communautaire situé au 3090, rue Principale, avec l'orchestre Les Copains. Un léger goûter sera servi à la fin de la soirée. Infos : Marguerite Turmel, présidente, au 450 467-6896.

SAINT-JOSEPH

Partie de cartes le dimanche 20 février, à 13 h 30, au local du club au 870, rue Saint-Pierre Ouest. Il y aura des prix de présence et un léger goûter sera servi.

SAINT-JUDE

Bingo le mercredi 23 février, à 19 h 30, au centre communautaire.

SAINT-LIBOIRE

Soirée de la Saint-Valentin le samedi 19 février, à 19 h 45. Musique et animation par Denis. Partie de cartes et bingo le mardi 22 février. Animation par Rita Blanchette.

SAINTE-MADELEINE

Danse le samedi 19 février, avec la musique de Bryan Horner. Bingo tous les mardis à 13 h 30. Pétaque-atout tous les jeudis à 13 h.

SAINTE-ROSALIE

Fête de la Saint-Valentin le jeudi 17 février, à 13 h 30, au Centre Rosalie-Papineau. Goûter et prix de présence. Infos : Lise au 450 799-3539.

SAINT-VALÉRIEN

Danse le vendredi 25 février, à 19 h 45, à la salle communautaire, avec l'orchestre Les Copains. Goûter en fin de soirée. ←

Bonjour,
Je me nomme Léo,
j'ai 65 ans. J'ai des
tendances dépressives
dues à mon isolement.
J'aimerais trouver
un(e) bénévole avec
qui faire des activités.
J'aime aller au cinéma,
jaser, jouer aux quilles,
faire des jeux de
société. J'aime rire
et échanger.

Si vous désirez devenir bénévole et
donner 1 à 2 heures par semaine à Léo
COMMUNIQUEZ AU 450 223-1252

Que faire après d'importantes chutes de neige et l'arrivée d'un redoux?

L'Association provinciale des constructeurs d'habitations du Québec (APCHQ) avise les propriétaires des précautions à prendre pour préserver leur toiture et éviter les infiltrations d'eau lorsqu'il y a des accumulations de neige suivies de températures plus clémentes.

Bien que les structures de nos bâtiments puissent supporter les accumulations, il importe de prendre certaines dispositions lorsque survient un redoux et que cette neige s'alourdit avant de commencer à fondre.

ACCUMULATION DE NEIGE SUR LES TOITS

L'accumulation de neige peut obstruer les gouttières et les ventilateurs qui se trou-

vent sur le toit. Si le vent balaie la neige sur le toit et que la partie supérieure des ventilateurs servant à bien aérer le grenier est dégagée, il n'y a rien à craindre. Par contre, ces ventilateurs ne doivent pas demeurer bloqués pendant de longues périodes.

En effet, le rayonnement solaire peut réchauffer le grenier au point de faire fondre la neige et accélérer la formation des barrages de glace près des corniches. En ce qui concerne les toits plats, il faut également accorder une attention particulière aux ventilateurs afin que ces derniers soient bien dégagés.

INFILTRATIONS D'EAU

Lorsqu'il pleut, des infiltrations d'eau sont à prévoir. Par mesure de sécurité,

il est suggéré de dégager la partie inférieure des corniches afin de faciliter l'écoulement de l'eau de pluie. Pour ce faire, il n'est pas nécessaire de dégager l'ensemble du toit; il faut créer des espaces de ± 12 pouces de largeur par une hauteur sur le toit de ± 36 pouces. Ces espaces de ± 48 pouces permettront à l'eau de s'écouler sans encombre.

Il faut aussi libérer de toute accumulation de neige les seuils des portes-fenêtres (portes patio) et des portes des descentes de sous-sol ouvertes ainsi que les margelles des fenêtres de sous-sol, afin d'éviter les infiltrations d'eau.

BALCONS ET TERRASSES

Si la neige s'accumule sur les toits, elle s'amasse aussi sur les balcons et les terrasses et il ne faut pas négliger le déneigement de ces espaces. En effet, l'égouttement des toits-terrasses peut être affecté par les accumulations de neige ou de glace. En cas de redoux, si les gargouilles ou les drains ne peuvent laisser évacuer l'eau, il y a alors un risque important d'infiltrations d'eau.

Bien entendu, lorsque des travaux doivent être effectués sur votre toiture, la sécurité est de mise! Faites affaire avec des spécialistes. Vous éviterez ainsi des chutes qui pourraient entraîner des conséquences fâcheuses. ←

Défi Climat

La période d'inscription pour l'édition 2011 débute maintenant

Le Conseil régional de l'environnement de la Montérégie (CRE-Montérégie) invite les entreprises et institutions de la région à s'engager et à s'inscrire au Défi climat, la plus vaste campagne de sensibilisation et de mobilisation pour la lutte aux changements climatiques au Québec.

La campagne Défi Climat, qui se déroule en milieu de travail et d'études, invite les citoyens à réduire leurs émissions de gaz à effet de serre (GES) en s'engageant à modifier leurs habitudes de vie et de déplacement. Une vingtaine de gestes concrets leur sont proposés tels qu'utiliser les transports collectifs ou le covoiturage pour se rendre au travail, abaisser la température du chauffage à la maison ou composter les résidus organiques.

En 2010, on estime que près de 75 000 tonnes de CO₂ n'ont pas été émises dans l'atmosphère grâce à la mobilisation d'entreprises partout au Québec, soit l'équivalent d'environ 20 000 voitures retirées de la circulation.

Le succès du Défi Climat repose avant tout sur son approche intégrée et sa formule gratuite « clé en main » adaptée à chacune des organisations. Le CRE-Montérégie, qui chapeaute la campagne sur son territoire, accompagne et soutient les équipes de promotion mises sur pied dans chacune des organisations participantes. Une multitude d'outils de communication sont à la disposition des entreprises et organismes pour leur permettre de susciter la participation de leurs employés.

« Les entreprises poursuivent leurs efforts afin de réduire les émissions de gaz

à effet de serre (GES) au Québec », rappelle Hélène Lauzon, présidente du Conseil patronal de l'environnement et coporte-parole de la campagne. « En participant au Défi Climat, elles démontrent leur engagement social et environnemental, tout en profitant d'une belle occasion de réseautage et de visibilité », explique-t-elle.

Pour soutenir les organisations, l'équipe du Défi Climat propose cette année des Défis collectifs : des activités de mobilisation visant à encourager employés et étudiants à poser collectivement des gestes de réduction de gaz à effet de serre. « En plus de mobiliser leurs employés, j'invite les organisations à adopter les gestes corporatifs proposés pour 2011 :

des mesures concrètes de réduction de gaz à effet de serre », ajoute Steven Guilbeault, coporte-parole de la campagne et coordonnateur général adjoint d'Équiterre.

La 4^e édition de la campagne se déroulera du 15 mars au 30 avril 2011. Les organisations qui souhaitent participer au Défi Climat 2011 peuvent s'inscrire en ligne dès maintenant : www.deficlimat.qc.ca. ←

0226010

ROYAL LEPAGE
MULTI-SERVICES
Agence Immobilière

450 252-8888

OUVERT AUX VISITEURS
LE DIMANCHE 20 FÉVRIER 2011 DE 14H À 16H
14065 RUE GIRARD, ST-HYACINTHE
(secteur Ste-Rosalie) Intersection rue Gosselin

SIA 8485757

Belle maison à aire ouverte, très ensoleillée, bonne dimension 32x33, 4 chambres. Venez la visiter, je vous y attends!

Agence immobilière

Sutton
L'immobilier nous habite

Groupe Sutton Avantage Plus Inc

COURTIER PARTICIPANT AU CONCOURS

GAGNEZ
Votre habitation

Jusqu'à concurrence de **150 000 \$**

(VALIDE POUR ACHETEURS, VENDEURS, ME RÉFÉRER UN AMI)

Pierre Méthot
450 278-8880

Courtier immobilier agréé

ST-HYACINTHE

SIA 8402285 COMMERCE de vente de produits santé. Opportunité, très vendeur, solde de vente possible.
Inf. : Pierre Méthot 450 278-8880

ST-HYACINTHE

SIA 8417585 Duplex, très propre, 149 900 \$. Faites une offre! Stationnement, 2e étage avec boiserie.
Inf. : Pierre Méthot 450 278-8880

SIA 8427168 Triplex avec garage double, grand 4 1/2 et 2 X 3 1/2.
Inf. : Pierre Méthot 450 278-8880

149 900 \$

SIA 8434687 Bungalow, secteur Annexe, 3 chambres au rdc, grande cuisine éclairée.
Inf. : Pierre Méthot 450 278-8880

SIA 8445507 Bungalow 47 x 33 brique et pierre. Garage attaché 18x36, possibilité bigénération.
Inf. : Pierre Méthot 450 278-8880

0226505

PIERREMETHOTSUTTON.COM / PIERREMETHOT.COM

Diffusé en direct
à câble 3 de
midi à 18 h
TVCOGECO
Le Courrier
de Saint-Hyacinthe

22^e
édition
Au bénéfice
des résidents(es)
de l'Hôtel-Dieu
de Saint-Hyacinthe



ANIMATEURS
MARC PERRAULT
ANNIE TARDIF
ROGER DUCEPPE
PIERRE BROUSSEAU
BRUNO BEAUREGARD



MARC PERRAULT
Animateur principal

Dimanche 20 février
de midi à 18 h au
Centre des Arts
Juliette-Lassonde



FAITES UN DON •
• Par
• Argent Ca

**Concepteur
du décor**
École professionnelle
de Saint-Hyacinthe



ISABELLE RACICOT ET MÉLANIE MAYNARD
Co-Animatrice

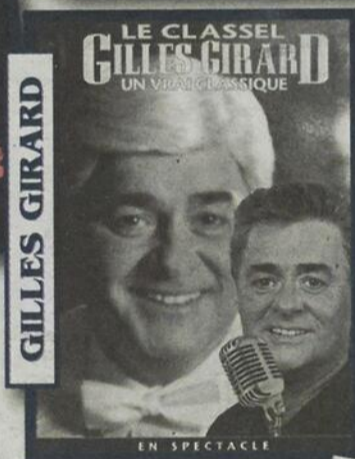

GILLES GIRARD



CLAIRE MATHIEU
Direction artistique

Prix de présence



mini chaîne JVC d'une valeur
de 250 \$ du Salon de
l'Électronique plus un prix de
présence à chaque heure.



Direction musicale :
Jean-Philippe Bouffard et ses musiciens

Tim Hortons
présent avec beignes et café
LES PROFITS SERONT REMIS
à la Fondation.



**GUY DUHAIME
ET YVAN PION**



CHRISTIAN ROY



MISS SATCHMO



MARTIN ROUETTE

Jean-Louis Auger
Éric Phaneuf
PHARMACIENS
Votre santé, c'est tout ce qui compte.
2035, av. Sainte-Anne
450 773-9757 • 450 773-5433
Télec. : 450 774-6452

**Vente et Location d'équipement
orthopédique**

Brunet plus

MANTEAUX DORIS

30% à 70%
DE RABAIS
sur toute la collection AUTOMNE-HIVER

437, RUE MONDOR, CENTRE-VILLE / SAINT-HYACINTHE 450 773-4695
WWW.MANTEAUXDORIS.COM

MUSIC-HALL

Fondation
Aline-Letendre
Hôtel-Dieu, Saint-Hyacinthe

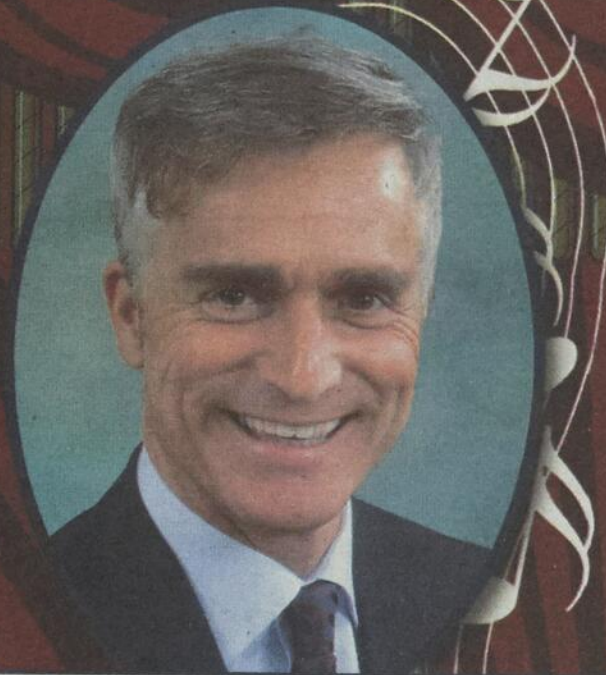

Président d'honneur
M. PIERRE BOULOS
Propriétaire du Canadian Tire de Saint-Hyacinthe

En ligne : www.fondationalineletendre.com

Par téléphone : 450 778-8686

Canadian Tire accepté à nos tables de dons



M. MICHEL GAGNÉ
Président du conseil d'administration
de la Fondation Aline-Letendre



NOS COLLABORATEURS :

Mona Auguste Esthéticienne
Mercerie G. Brabant



Restaurant
Lussier



Ville de
Saint-Hyacinthe

RESIDENCE BOURG-JOLI INC.

UN SEUL PRIX
selon votre budget

À la RÉSIDENCE BOURG-JOLI, notre objectif est d'offrir un style de vie axé sur l'indépendance, la dignité et la joie de vivre.

La Résidence Bourg-Joli est plus qu'une résidence pour personnes âgées, c'est une multitude de services et d'avantages contribuant à votre sécurité, votre confort et votre mieux-être.

- Chambres privées, câble inclus
- Intercom dans chaque chambre
- 3 repas / jour avec deux choix de menus inclus
- Deux collations incluses
- Animation
- Entretien et buanderie inclus
- Distribution de médicaments inclus
- Médecin
- Infirmières sur place 24 h/24, 7 j/7
- Service postal
- Salon de coiffure
- Caisse populaire 2 x/mois
- Assistance au bain 1 fois par semaine
- Résidence adaptée pour Alzheimer

Voici autant de bonnes raisons d'être chez nous comme chez vous !
2915, boul. Laframboise, Saint-Hyacinthe Inf.: **450 773-4197**

0227656

LAGACÉ
TRANSPORT INC.

1380, rue Brouillette
Saint-Hyacinthe Qc J2T 2G8

Bureau : 450 773-4805
Cellulaire : 450 223-4155
Télec. : 450 778-9010



MARIO LAGACÉ, vice-président, Contracteur
ANDRÉ LAGACÉ, président
17 400, Saint-Louis, Saint-Hyacinthe QC J2T 3H1

0228332

Les petites annonces 450 771-0677

HEURE LIMITE : L'heure de tombée pour les petites annonces est le mercredi 13 h. Après cette heure, elle seront automatiquement reportées à la parution suivante.

Rive-Sud et Montréal: 514 875-1948, télécopieur: 450 773-3115

Le Courrier
de Saint-Hyacinthe

index des rubriques

À VENDRE
100 AMEUBLEMENT
105 ANTIQUITÉS
110 ÉLECTROMÉNAGERS
120 ARTICLES DE SPORTS MOTORISÉS
125 ARTICLES DE SPORTS
130 MACHINERIES ET PIÈCES AGRICOLES
140 ANIMAUX
145 OUTILLAGE
150 DIVERS
160 MUSIQUE
170 VÊTEMENTS
175 MATÉRIAUX DE CONSTRUCTION
180 BOIS DE CHAUFFAGE
185 VENTE DE GARAGE

PROPRIÉTÉS
200 DE CAMPAGNE
210 À REVENUS
220 UNIFAMILIALES
240 COMMERCES / ÉDIFICES COMMERCIAUX
250 CONDOMINIUMS
260 MAISONS MOBILES
270 FERMES-TERRES
275 GARAGES ET ENTREPÔTS
280 TERRAINS
290 CHALET

VÉHICULES
305 AUTOMOBILES
310 CAMIONS - CAMIONNETTES
320 VÉHICULES - GARAGES
330 VÉHICULES RÉCRÉATIFS
340 MOTOCYCLETTES - MOTONEIGES

À LOUER
410 CHAMBRES / CHAMBRES ET RENSON
421 À PARTAGER
422 LOGEMENTS 1 1/2 ET 2 1/2
424 LOGEMENTS 3 1/2
426 LOGEMENTS 4 1/2
428 LOGEMENTS 5 ET PLUS
429 LOFTS
430 PROPRIÉTÉS
440 MAISONS DE CAMPAGNE
450 BUREAUX-LOCAUX-COMMERCES
460 CHALET
470 MAISONS MOBILES - ROULOTTES
475 GARAGES ET ENTREPÔTS
480 CONDOMINIUMS

SERVICES
500 OFFRES D'EMPLOIS
510 ASTROLOGIE
520 COURS
530 ENTRETIEN MÉNAGER
535 SANTÉ
540 GARDERIE
550 PERDU-TROUVÉ
560 OCCASIONS D'AFFAIRES
570 RECHERCHE DIVERS
575 SERVICES COMPTABLES/IMPÔTS
580 SERVICES DIVERS
585 VOYAGES / ÉVÉNEMENTS
590 AMITIÉ - RENCONTRES
595 SERVICES PERSONNELS

REMERCIEMENTS
650 REMERCIEMENTS

AVIS PUBLICS
700 AVIS LÉGAUX
720 ENCANS

429 LOFTS
1-1/2, 2-1/2 ensoleillés, centre-ville, sécuritaires; certains meublés/chauffés/éclairés, ascenseur; à partir 375\$/mois, grand rangement, très propres. Visite 7 jours.
WWW.GROUPEPEROBIN.COM
450-250-2222.

TRÈS grand loft, construction 2007, planchers céramique/flottants, bien éclairé, 1 stationnement, chauffé/éclairé, libre immédiatement, 625\$/mois; 514-217-0449.

105 ANTIQUITÉS
ACHAT d'antiquités, succession complète. Maurice Rainville; 450-771-2288, cell.:450-771-8393.

ACHÈTE antiquités, tableaux et or 10k à 24k. Ameublements, montres (Rolex, Omega, Longines); luminaires; monnaie. François; 514-891-0699 et www.lesantique.com

110 ÉLECTROMÉNAGERS
CUISINIÈRE Kelvinator et lave-vaisselle KitchenAid; 450-799-3696.

LAV/SÉCH. Inglis blanches, prix demandé: 200\$/ensemble (négociable); 450-774-8088.

120 ARTICLES DE SPORT MOTORISÉS
ACHÈTE motos/véhicule tout-terrains, antiques, tous genres... Payons meilleur prix. Plus de 50 motos en inventaire. Tremblay Motos; 1100, Des Ateliers, St-Hyacinthe (Douvillie); 450-771-9247, 450-773-5028.

125 ARTICLES DE SPORT
SKI CONCEPT Skis et planches à neige; accessoires et vêtements; location et réparation. Grande liquidation! Le seul magasin avec autant de marques et de modèles (neufs et usagés); 450-771-2966 (ancêtrement **Poubelle Du Ski**).

140 ANIMAUX
CHIOTS Bouvier Bernois; 2 mâles et 3 femelles, vaccinés et vermifugés, prêts à partir. Contactez Carmen; 450-546-5726.

SHIH-TZU à vendre, femelle âgée 6-1/2mois, prêt à être acquise, vaccinée/vermifugée (carnet santé); 450-618-0403 ou 450-771-0515.

145 OUTILLAGE
NOUVELLE scierie Norwood, LumberMate-Pro; accepte billes 34" diam., scie planches 28" larg., cycle rapide et efficace! 1-800-408-9995 poste: 400-QN. www.NorwoodSawmills.com/400QN

150 DIVERS
POÊLES à bois, granule, propane, huile; cheminée, tuyaux; installation; www.poeledm.com 450-798-2686.

À vendre. Articles de maison variés: cadres, miroirs, coussins fantaisie, livres et magazines variés; 450-771-1638.
COUVERTURES pour spa. Prix et qualité imbattables; disponibles dans toutes les formes et couleurs; 1-866-565-5252; www.thecoverguy.com/francais.php

150 DIVERS
ONGUENT. Soulage douleurs arthritiques/rhumatismales (menthol 10.0%, salicylate 10.0%, camphre 10.0%). Produits Gerbex Inc; 7345, boul. Laframboise, St-Hyacinthe QC, J2R1E3; 450-796-5868, télécop.:450-796-1705 www.gerbex.qc.ca

ORDINATEURS usagés à partir de 159,99\$. Écrans neufs LED à partir de 129,99\$. Réinstallation Windows: 40\$. Service à domicile, réparation, recyclage. Passez en magasin: 7635, boul. Laframboise, St-Hyacinthe (St-Thomas-d'Aquin); 450-253-8324. www.nslone.com

160 MUSIQUE
AMPLIFICATEUR Univox 65RL; micro sur pied; accordeur de guitare. Le tout valeur 200\$, laisserais à moitié prix; 450-773-3527.

175 MATÉRIAUX DE CONSTRUCTION
BOIS Francs Bomarc. Manufacturier planchers bois franc prévernés très grande qualité. Au 53, Gatineau, Granby, 450-378-9883/1-877-378-9883. Ouvert lundi au samedi.

180 BOIS DE CHAUFFAGE
ATTENTION! Nouveau! 100% érable, 45pl, qualité A1, 85\$/corde (livraison incluse). Commandez dès maintenant votre bois sec; 514-831-4080 (Rive-sud/Montréal).
BOIS de chauffage en 8 pieds et en 16 pouces; 819-398-7535.

200 PROPRIÉTÉS DE CAMPAGNE À VENDRE
MASSUEVILLE (20min. de Saint-Hyacinthe); maison champêtre, garage sur 2 étages. Madeleine Hardy, ctr imm. La Capitale Centre du Québec; 450-561-6817.

210 PROPRIÉTÉS À REVENUS À VENDRE
RECHERCHE immeuble à revenus à Saint-Hyacinthe de 2 à 12 logements. Investisseur privé. Soyez assuré de mon entière discrétion; 819-352-7160.

220 PROPRIÉTÉS UNIFAMILIALES
À Saint-François-du-Lac (au cœur du village); d'inspiration victorienne, 4càc. Madeleine Hardy, ctr imm. La Capitale Centre du Québec; 450-561-6817.

À Saint-Hyacinthe (Saint-Thomas-d'Aquin); à 2min. de l'école et des Loisirs; semi-détachée sur coin de rue; 4càc/2sdb, planchers bois franc, grand balcon, piscine hors-terre et cabanon; très bien décorée; 218,000\$, libre 1er mai; 450-796-2020, 450-796-1699.

250 CONDOMINIUMS À VENDRE
4-1/2; face à l'École Secondaire Fadette, St-Hyacinthe; bois franc/céramique, a/c, ascenseur, stationnement intérieur, remise; 450-771-4065.

250 CONDOMINIUMS À VENDRE
CONDO 5-1/2 impeccable (2008). Garage chauffé, ascenseur/foyer, portes françaises. Visite libre, dimanche (14h-16h); 1920, Coulange #103, St-Hyacinthe. Madeleine Millette, Century21 Platine; 450-779-5127.

CONDO impeccable: au 3350, avenue Marie-Rivier #102, St-Hyacinthe (près centres commerciaux); bien ensoleillé, aires ouvertes, piscine creusée, espace rangement. Danny Laroche, Century21 Platine; 450-771-7777, www.dannylaroche.com

CONDOMINIUM recherché à St-Hyacinthe, construction récente, 2càc, aires ouvertes, face opposée au stationnement, rangement, été 2011. François Bienvenu, Royal LePage Privilège, 514-940-1755.

260 MAISONS MOBILES À VENDRE
PRIX pour vente rapide: 45,000\$. 2càc; située dans un parc de maisons mobiles, sur terrain loué 147\$/mois. Évaluation municipale: 57,500\$. Luc; 450-776-3457, 450-501-3198. (Agents s'abstenir)

270 FERMES-TERRES À VENDRE
SOREL: écurie, avec 6boxes, idéale pour pension et maison. Madeleine Hardy, ctr imm. La Capitale Centre du Québec; 450-561-6817.

280 TERRAINS À VENDRE
NOTRE-DAME-DES-BOIS (près Mont-Mégantic). Terrains boisés en montagne (domaine privé), magnifiques paysages/air pur; à partir de 24,500\$ (financement disponible); 819-888-2314, www.domainedesappalachies.ca

TERRAIN de 12,550plz à vendre, à 10min. de Saint-Hyacinthe, 39,000\$, nouveau développement pour unifamiliale, prêt à bâtir, avec services d'aqueduc, d'égout sanitaire et pluvial; 514-502-6691.

305 AUTOMOBILES
250\$+ Achat autos et camions, pour route ou pour pièces; payons bon prix; transfert SAAQ; remorquage gratuit jour/soir; 514-943-0989, 450-447-8536.

MAZDA 626 V6, 1997, 312,000km, bon état de marche, 600\$ (ferme); François; 450-278-9979.

310 CAMIONS CAMIONNETTES
DAKOTA, 1995, V8 318 automatique, 2roues motricité, boîte 8', mécanique A1; 2,500\$. Ford 250, 1999, automatique, 4roues motrices, 5,000\$. Visibles au 5690, rue des Seigneurs Ouest, St-Hyacinthe; 450-513-0743.

320 VÉHICULES GARAGES
ATTENTION! Besoin d'une auto. Problème crédit? Aucun cas refusé. Financement sur place. Voitures, camions/fourgonnettes, 2000-2008. Robert Cloutier Autos; 450-446-5250/514-830-0098, 1-888-446-5250, www.robertcloutierautos.com

À VENDRE
PAR LE PROPRIÉTAIRE



Saint-Ours, terre 65,45 hectares non drainés, sol argileux, bon rendement, 3 terrains bord rivière Richelieu, maison de ferme inhabitée droit acquis 1/2 hectare, 2 petits boisés.
Inf. : 450 449-2863 (soir)

À VENDRE
PAR LE PROPRIÉTAIRE



Duplex à vendre 210 000 \$ 13745-13755, av. de l'Église, Saint-Hyacinthe. Duplex très bien entretenu, près de tous les services et grands axes routiers. Idéal pour propriétaire occupant. 4 cc., inst. Laveuse-sècheuse dans les 2 sdb, réservoir d'eau chaude changé x2 ainsi que plusieurs autres changements avec factures à l'appui. Petit cabanon disponible pour rangement aux 2 locataires. Divisions et dimensions des pièces identiques dans les 2 logements.
Tél. : 450 774-4769 Cell. : 450 518-4769 <http://duproprio.com/222713>

À VENDRE
PAR LE PROPRIÉTAIRE



Chaleureux condo, construction 2006, clés en main, situé au 3e étage, planchers de bois franc et céramique, 3 chambres, tranquillité assurée, 2 stationnements, foyer et air climatisé, disponible à partir de mai, agents s'abstenir.
Pour plus d'infos, contacter 450 252-9310 ou les pacs # 23235056

TARIF
10⁴⁹\$ 20 mots par annonce + taxes = **11⁹⁵\$** 35c + taxes le mot additionnel

LES PETITES ANNONCES SONT PAYABLES À L'AVANCE
HEURE DE TOMBÉE MERCREDI 13 h

Toutes les petites annonces sont retransmises sur Internet à l'adresse www.lecourrier.qc.ca et ce, sans frais additionnels.

AVIS AUX ANNONCEURS
Le Courrier de Saint-Hyacinthe ne se tient pas financièrement responsable des erreurs typographiques pouvant survenir dans les textes publicitaires, mais il s'engage à reproduire la partie du texte où se trouve l'erreur. Le journal se réserve le droit de refuser toute publicité ne convenant pas à sa politique. Nos annonceurs sont priés de prendre note que toutes les annonces doivent être publiées en conformité avec la Loi sur la protection du consommateur, article 242, qui stipule: "Aucun commerçant ne peut, dans un message publicitaire, omettre son identité et sa qualité de commerçant." Les annonceurs sont priés de vérifier la première parution de leurs annonces. Notre journal se rend responsable d'une seule insertion erronée. Toute correction à apporter ou tout retrait d'une petite annonce doit parvenir au bureau du journal avant 13 h, le mercredi. Après ce moment, l'annonce sera facturée comme entendu.

Ajoutez de la **VISIBILITÉ** à vos petites annonces en ajoutant de la **COULEUR**.

360\$ DE PLUS taxes incluses

Disponible dans **Le Courrier de Saint-Hyacinthe** et **Clairon**

Saint-Hyacinthe et la région : **450 771-0677**
Montréal et Rive-Sud : **514 875-1948** poste 261

320 VÉHICULES GARAGES

AUTO BAS PRIX PROBLÈME DE CRÉDIT, BESOIN D'UNE AUTO OU D'UN CAMION? FINANCEMENT PRIVÉ. AUCUN CAS REFUSÉ. RÉPONSE EN 2 HEURES: 450-252-7373, 450-779-0716.
www.autobasprixst-hyacinthe.com

À voir: autos, camions, 4x4 (années 2004 à 2010); financement maison, aucun cas refusé/aucun endosseur (léger dépôt); 1-866-566-7081; www.automobilesbrisson.com

320 VÉHICULES GARAGES

BESOIN d'un véhicule? Aucun cas refusé. Recherchons tous genres de véhicules. Apportez cette petite annonce: rabais 300\$ accordé. Transco 2000 ltée: 450-446-2800.

410 CHAMBRES/CHAMBRES ET PENSION

1 CHAMBRE dans résidence privée; St-Hyacinthe (secteur Annexe); entièrement meublée et équipée; accès piscine/terrasse; très bonnes références requises; 450-771-1141.

1 CHAMBRE neuve/meublée à neuf, insonorisée, près centres commerciaux, stationnement, lav./séch., aspirateur central, inst. téléphone/téléviseur; 2380, Gauvin, St-Hyacinthe; louée à la semaine; 450-774-1090.

410 CHAMBRES/CHAMBRES ET PENSION

BOURG-JOLI (près Galeries St-Hyacinthe); chambre meublée avec lavabo, câble. Cuisine tout équipée; non-fumeur; tranquille; prix raisonnable; 1275, Prince; 450-773-3875.

CHAMBRE pour personne âgée autonome ou semi-autonome, avec toilette privée, ascenseur, soins à domicile, surveillance 24h, avec salle climatisée; 450-778-3381.

CHAMBRE St-Hyacinthe, rue Laframboise; meublée, cuisinière/frigo, câble, lav./séch., accès Internet, stationnement, entrée privée; à partir 77,50\$/sem.; 514-892-2002.

410 CHAMBRES/CHAMBRES ET PENSION

LA Résidence du Bel-Âge vous offre confort optimal, ambiance familiale, surveillance 24h/24h, salle de bains privée, jardin, etc... La résidence est tout simplement un havre de paix, de respect et de joie de vivre pour votre bien être. Chambres disponibles. 450-793-4908.

RÉSIDENCE BAMBOCHER Pour personnes 3^e âge; à St-Hyacinthe (coin Bernard et Frégeau). Une(1) chambre simple (possibilité double), avec toilette privée, libre immédiatement; ambiance familiale; 450-799-3252.

410 CHAMBRES/CHAMBRES ET PENSION

Résidence Mieux-Être Accueille personnes âgées autonomes ou en légère perte d'autonomie. Atmosphère chaleureuse, résidence climatisée, repas équilibrés, surveillance 24h; 450-773-3087.

SAINT-HYACINTHE; secteur tranquille (La Providence), chambre dans grand 5-1/2 très éclairé, style condo; prix raisonnable/tout inclus. Faut voir! Réjeanne; 450-773-0426.

421 À PARTAGER

COLOCATAIRE dans maison privée; St-Hyacinthe (secteur Ste-Rosalie); sous-sol complet avec sdb, 425\$/mois tout inclus (téléphone, câble); occupation immédiate; 450-799-1668, cell.: 450-278-6610.

RECHERCHE colocataire non-fumeur (homme/femme), tranquille; 4-1/2 libre immédiatement, pas d'animaux; 350\$/mois (téléphone, câble, électricité inclus); 450-773-0920 (entre 9h et 21h).

422 LOGEMENTS 1 1/2 et 2 1/2

1-1/2 meublés/chauffés/éclairés; salle de lavage sur place, endroit tranquille, câble inclus; au 1495, St-Antoine, St-Hyacinthe; à partir 325\$/mois; 450-771-1736, 450-771-5908.

À VENDRE
PAR LE PROPRIÉTAIRE



Situé à St-Dominique, bungalow 40x25, 4 chambres, dont 3 au rez-de-chaussée, cuisine et salle de bain avec armoires de chêne, grand sous-sol fini à 90 % (manque juste le plafond). Terrain intime de 13500 pi.ca. entouré d'une haie mature, aucun voisin à l'arrière. Garage 25x25 fini, isolé et chauffé et bien plus...
Pour nous joindre
450 278-6959 ou 450 773-7668

À VENDRE
PAR LE PROPRIÉTAIRE

Saint-Thomas-d'Aquin

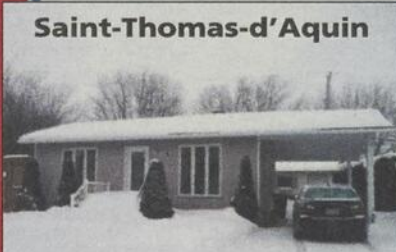

Jolie petite maison plain-pied bien entretenue et bien éclairé, 2 cac, 2 sdb, sous-sol aménagé, planchers bois franc et céramique, grand terrain de 8600 pi.ca., bien aménagé avec terrasse... Quartier très tranquille, 172 000 \$.
Inf. : 450 253-4135
ou cell. : 450 779-8910

À VENDRE
PAR LE PROPRIÉTAIRE



Spacieux condo de 1176 pi.ca. Secteur St-Thomas-d'Aquin. 1er étage, 2 cac, foyer, pl. bois franc, comptoir de granit, très belle finition. Frais de condo 55\$/mois. 185 000 \$.
Inf. : 450 888-1332

horoscope



Bélier

Du 21 mars au 20 avril

Vous rayonnez sur le plan personnel. Cela vous est aussi très favorable au plan du travail. Vous faites tout avec un sens inné de la débrouillardise. Vous aimez que tout soit vraiment bien vécu.



Taureau

Du 21 avril au 20 mai

Attendez-vous à vivre des choses peu communes au plan de votre famille. Il est possible que vous pensiez commencer un autre genre de vie et que cela vous soit très agréable. Vous avez le goût d'être près moralement de ceux qui vous sont chers.



Gémeaux

Du 21 mai au 21 juin

Vous aimez énormément apprendre aux autres. Cela vous apporte de la satisfaction. Vous avez besoin de réaliser à quel point vous pouvez être utile. C'est très bien ainsi.



Cancer

Du 22 juin au 22 juillet

Il est possible que vous soyez obligé de vous affirmer d'une façon radicale. Vous ne pouvez pas faire des concessions qui sont contraires à ce que vous ressentez. Vous le comprenez et les autres aussi seront appelés à le comprendre.



Lion

Du 23 juillet au 23 août

Voici une semaine qui vous rend très perspicace dans toutes les formes de discussions. Vous avez un esprit très vif. Vous êtes capable de mieux agir car vous êtes très analytique et cela renforce vos idées.



Vierge

Du 24 août au 22 septembre

Vous avez de grands sentiments dans votre cœur. Vous pouvez facilement comprendre et aimer les autres. Cela vous apporte une grande paix morale que vous appréciez énormément.



Balance

Du 23 septembre au 23 octobre

Il est question que vous ayez à défendre votre point de vue concernant votre maison. Cela sera très exigeant et il faut que vous soyez prêt à dire ce que vous pensez vraiment.



Scorpion

Du 24 octobre au 22 novembre

Vous voulez faire la part des choses dans tout, mais vous vous rendez compte qu'il ne faut pas que les autres aient tendance à trop vous demander. Cela est vraiment quelque chose d'unique.



Sagittaire

Du 23 novembre au 21 décembre

Vous avez un grand sens de la justice et vous savez comment le vivre. Maintenant, vous avez compris des choses qui font que vous connaissez vraiment vos droits, et vous avez l'intention que les autres les respectent.



Capricorne

Du 22 décembre au 20 janvier

Vous vivez des choses qui sortent de l'ordinaire et cela se situe essentiellement au plan de vos sentiments. Vous avez besoin de sentir à quel point la personne que vous aimez peut vous écouter et vous comprendre.



Verseau

Du 21 janvier au 19 février

Vous avez une très grande force morale. Présentement, vous vous sentez très seul. Cela est difficile pour vous, mais il ne faut pas que vous vous en fassiez trop moralement. Bientôt, plusieurs choses deviendront meilleures.



Poissons

Du 20 février au 20 mars

Vos idées sont vraiment merveilleuses sur le plan professionnel. Vous avez le goût de vous développer et d'arriver à connaître du succès. Cela sera possible. Croyez-y, n'en doutez pas.

Le Courrier
de Saint-Hyacinthe

Voici les principaux
AVANTAGES
de vous abonner

- ▶ Livraison à votre porte
- ▶ Les **coupons privilèges** : sont des coupons rabais soit dans les restaurants ou chez des marchands.
- ▶ Tirage de spectacles **exclusif aux abonnés**
- ▶ Possibilité de paiements préautorisés ou paiements en 2 versements

Nom: _____

Adresse: _____

Téléphone: _____

Nouvel abonné

Je prolonge mon abonnement



ÉCONOMISEZ

34%

sur l'achat en kiosque en renouvelant pour une période de

2 ans

110⁴⁰\$

taxes incluses revient à 1,07\$ par semaine

ÉCONOMISEZ

27%

sur l'achat en kiosque en renouvelant pour une période de

1 an

61\$

taxes incluses revient à 1,18\$ par semaine

PROFITEZ DE NOTRE OFFRE DE PRÉLÈVEMENTS BANCAIRES MENSUELS au prix de

460\$
taxes incluses

422 LOGEMENTS 1 1/2 et 2 1/2

1-1/2, 2-1/2; campus-étudiant et triplex près Cépeg; à partir 445\$/mois (meublé/chauffé/éclairé), buanderie/conciergerie, sécuritaire, très propre/au-cun tapis/stationnement, libre imm./mars/juillet/septembre. WWW.GROUPEROBIN.COM 450-250-2222.

1-1/2, 2-1/2 ensoleillés, centre-ville, sécuritaires; certains meublés/chauffés/éclairés, ascenseur, à partir 375\$/mois, grand rangement, très propres. Visite 7 jours. WWW.GROUPEROBIN.COM 450-250-2222.

1-1/2; 310\$/mois, meublé/chauffé/éclairé, service buanderie, libre immédiatement, 450-771-9539.

1-1/2 au Grand Château; 1395, Girouard O., St-Hyacinthe (près de tous les services); sécuritaire, meublé, service de conciergerie, ascenseur, lavoir; libre immédiatement; 450-773-5766; www.grandchateau.ca

1-1/2 et 2-1/2 meublés ou semi-meublés, chauffés/éclairés; situés près hôpital; salle de bain privée, buanderie, stationnement automobile; non-fumeur. S'adresser: 2805, Bourdages Nord, St-Hyacinthe; 450-773-0107.

1-1/2 meublé/chauffé/éclairé; secteur Bourg-Joli; refait à neuf; idéal personne mature, 380\$/mois, libre immédiatement, références demandées; 450-779-2106 (laissez message).

2-1/2; 385\$/mois, meublé/chauffé/éclairé, libre immédiatement, service buanderie, propriétaire sur place; au 280, rue St-François, St-Hyacinthe; 450-771-9539.

2-1/2 à St-Hyacinthe (La Providence); sous-sol bungalow meublé, chauffé/éclairé, libre immédiatement, 450\$/mois; 450-768-4244 (avant 14h ou laissez message).

2-1/2, Bois-Joli, style loft, tranquille et près des services, meublé/chauffé/éclairé, stationnement, libre mars/mai, visite 7 jours. WWW.GROUPEROBIN.COM 450-250-2222.

2-1/2; centre-ville St-Hyacinthe; meublés/chauffés/éclairés; à partir 450\$/mois; libres immédiatement; références exigées. Denis: 450-502-8508.

2-1/2 entièrement rénové; rue Sciotte, St-Hyacinthe; semi-meublé, chauffé/éclairé, buanderie sur place, 360\$/mois, libre immédiatement; 450-773-8551.

2-1/2 meublé/chauffé/éclairé; au 2315, avenue Sainte-Anne, Saint-Hyacinthe; accès lav./séch., libre immédiatement; 514-886-7162 (après 18h ou laissez message).

422 LOGEMENTS 1 1/2 et 2 1/2

2-1/2 rénovés, chauffés/éclairés; 2359-2245, av. Saint-Joseph, semi-meublé, chambre fermée et meublé, buanderie, rangement, stationnement, au mois; libres immédiatement; 450-774-1090, cell.:450-513-2528.

2-1/2 semi-meublés; St-Hyacinthe (secteur Bourdages/Brébeuf); libres immédiatement; 514-217-0449.

AU Centre-Ville St-Hyacinthe; 1-1/2 et 2-1/2 pour personnes tranquilles; chauffés/éclairés/semi-meublés, conciergerie sur place; prix raisonnables; Place Saint-Antoine; 450-774-1398.

SAINT-HYACINTHE (Saint-Joseph); 2-1/2 rénové, stationnement, buanderie; personne tranquille; 350\$/mois (possibilité chauffé/éclairé), libre immédiatement; 514-618-7567.

STYLE loft au Carré Urbain. Construction récente très moderne, planchers flottant/céramique, rdc, près Cépeg; libre juillet. Visite 7 jours. WWW.GROUPEROBIN.COM 450-250-2222.

424 LOGEMENTS 3-3 1/2

3-1/2; à partir 395\$/mois; libres imm./juillet; des Gouverneurs, près Galeries St-Hyacinthe; endroit tranquille, très propre, semi-meublé ou meublé, porte-patio, cour fermée, corde/linge, serv. buanderie/conciergerie; 450-796-5993.

1er ÉTAGE; rue Raymond, St-Hyacinthe; très grand, planchers bois/béton, stationnement, peu coûteux à chauffer; juillet; 505\$/mois. Références; aucun chien; 450-799-3900/cell.:450-771-8964.

1x3-1/2, Bois-Joli, grandes pièces ensoleillées, certains rénovés/avec foyer, plancher flottant, rangement, tranquilles/sécuritaires, stationnement, libre imm./mars/mai/juillet. Visite 7 jours. WWW.GROUPEROBIN.COM 450-250-2222.

1x3-1/2, Carré Urbain (construction récente), grands appartements modernes/lumineux/grands balcons, planchers flottant/céramique, lav./séch./lave-vaiss., cabanon/stationnement (possibilité d'un 2e); libre imm./mars/avril/juin/juillet. WWW.GROUPEROBIN.COM 450-250-2222.

1x3-1/2, centre-ville, rénové, grand, très propre, ensoleillé, porte-patio/balcon, ascenseur, rangement, sécuritaire, possibilité meublé/chauffé/éclairé, libre imm./avril/juillet. Visites 7 jours. WWW.GROUPEROBIN.COM 450-250-2222.

424 LOGEMENTS 3-3 1/2

1x3-1/2; Clé du Bonheur (pour 50ans+), près centres commerciaux; rénové, planchers flottant/céramique, beau/ensoleillé, grandes pièces, stationnement, libre juillet. WWW.GROUPEROBIN.COM 450-250-2222.

1x3-1/2, Douville, petite maison de campagne, grand terrain, pièces lumineuses, 2balcons, coin tranquille, stationnement, libre imm. Visites 7 jours. WWW.GROUPEROBIN.COM 450-250-2222.

2x3-1/2 au Grand Château; 1395, Girouard O., St-Hyacinthe (près de tous les services); sécuritaires, semi-meublés, service de conciergerie, ascenseur, lavoir; libres immédiatement; 450-773-5766. www.grandchateau.ca

3-1/2; 1180, Beaugregard, St-Hyacinthe; 1er étage, rénové; idéal pour retraités autonomes; salle communautaire; libre immédiatement; 450-230-6787, 450-768-4782.

3-1/2; 425\$/mois, chambre fermée, inst. lav./séch., stationnement; libre immédiatement, références demandées; près Cépeg St-Hyacinthe et ITA; 514-549-4888, 450-772-2526.

3-1/2 à St-Pie; 2e étage, planchers bois flottant, 2 stationnements, inst. lav./séch.; libre immédiatement; 450-774-6594 (après 18h).

3-1/2, au Grand Château, meublé, conciergerie sur place, 500\$ (chauffé/éclairé), 20\$ stationnement, libre immédiatement (balcon du mois février gratuit); Micael:450-888-4461.

3-1/2; avenue St-Louis, St-Louis; possibilité semi-meublé; plancher flottant, beaucoup d'espaces de rangement; chambre fermée, buanderie sur place, stationnements; références demandées; jour:450-774-4923, soir et week-end: 450-774-3999.

3-1/2; Bourg-Joli, St-Hyacinthe; rez-de-chaussée récemment rénové, 1 stationnement, balcons, rangement, plancher flottant; libre immédiatement, 480\$/mois; cell.:450-779-7048.

3-1/2; centre-ville St-Hyacinthe; semi-meublés/chauffés/éclairés; à partir 480\$/mois, libres immédiatement; références exigées. Denis: 450-502-8508.

3-1/2 récent au 1761, Blanchard, St-Hyacinthe (près rue des Seigneurs Ouest); libre, porte-patio; prix spécial. Et autres logements... 450-772-5791.

424 LOGEMENTS 3-3 1/2

3-1/2 chauffé, éclairé, déneigé, Pavillon de la Joie à Saint-Simon, idéal personne retraitée, libre 1er avril, 429\$/mois; 450-798-2988.

3-1/2 chauffé/éclairé; semi-meublé, idéal personne seule, 2e étage, planchers bois, 1 stationnement, pas d'animaux; St-Hyacinthe (La Providence), 450\$/mois, références, libre immédiatement; 450-774-4871 (après 17h).

3-1/2 libre 1er avril; St-Hyacinthe; sous-sol; planchers céramique/bois flottant, inst. lav./séch., 515\$/mois (non chauffé/non éclairé), 2 stationnements; 450-929-0357, cell.:514-293-8764.

3-1/2 MEUBLÉ; 2505, Dumesnil (Bourg-Joli); 2e étage, plancher bois, propre, service buanderie, stationnement déneigé, endroit paisible, rangement, 530\$/mois; libre juillet ou avant; 450-773-8069.

3-1/2 près Galeries St-Hyacinthe; construction récente; câble/Internet inclus, inst. pour lav./séch./lave-vaiss., 1 stationnement; libre mars, 615\$/mois; 450-702-1853.

3-1/2; rue Morison, St-Hyacinthe (près de tous les services); 2e étage, inst. lav./séch.; libre immédiatement, 475\$/mois; 450-888-0868 (laissez message).

3-1/2; rue Notre-Dame, St-Hyacinthe (près Fac. Méd. Vét.); bien ensoleillé, semi-meublé, plancher marqueté, stationnement, entrée privée; libre, références demandées; 450-771-0250.

3-1/2; St-Hyacinthe (St-Joseph); grand, planchers bois franc, inst. lav./séch., stationnement; libre 1er avril, 390\$/mois; 450-768-7022.

3-1/2; style condo (50ans+); Drouin. Grand et spacieux, ascenseur, porte-patio, bain/douche séparés, flottants, câble, stationnement inclus; libre imm. WWW.GROUPEROBIN.COM 450-250-2222.

AU 840, Prince, St-Hyacinthe (près centres commerciaux, hôpital et autoroute 20); 1er étage; intercom; aspirateur central; porte-patio; buanderie; idéal pour personne seule; 465\$/mois, libre immédiatement; 450-778-3486.

GRAND 3-1/2 dans Bourg-Joli, libre immédiatement, idéal pour personne seule; 450-773-4956.

424 LOGEMENTS 3-3 1/2

BEAU 3-1/2 entièrement rénové; Bourg-Joli; libre février, près services, 2e étage, entrée privée, rangement, tranquille; 465\$/mois (références demandées); 450-223-9387, 450-774-7193.

BEAUX 3-1/2, Saint-Hyacinthe (près Faculté Médecine Vétérinaire et Intact); très propre, semi-meublé, remise et stationnement inclus; aussi rue Bourdages Nord; libres 1er juillet; 450-252-0959, 450-501-9955, 450-278-0846.

GRAND 3-1/2; 450\$/mois, libre maintenant; 1920, Papineau, St-Hyacinthe; stationnement, cour gazonnée, salle de lavage, rénové, ensoleillé, près de tout; références demandées; 450-779-3214, 450-779-3206.

GRAND 3-1/2 à St-Hyacinthe; libre immédiatement, 1er étage, avec balcon et porte-patio, système intercom et stationnement, 460\$/mois; 450-888-2322, 450-888-2324.

LA PROVIDENCE, 3-1/2; au 2620, Crevier, Saint-Hyacinthe. Immeuble tranquille, idéal personne seule, planchers bois franc, inst. lav./séch., rangement sous-sol, serv. ordures/déneigement inclus, 1 stationnement, 380\$/mois, libre 1er juillet; 450-796-1373.

TRÈS grands 3-1/2 libres immédiatement, 1er juin/juillet; Sainte-Catherine, Saint-Hyacinthe; endroit tranquille, très propre, intercom, remise bicyclettes, toutes taxes incluses, 450-773-2349.

426 LOGEMENTS 4-4 1/2

ST-HYACINTHE; beau et grand 4-1/2 très ensoleillé, dans duplex, planchers bois franc, petite cour arrière, 2 stationnements, 520\$/mois, libre 1er avril; 450-501-0345.

1 MOIS gratuit! 4-1/2 (style condo); nouveau développement à La Présentation; plancher céramique (chauffant), a/c, intercom; libre, 686\$/mois; 450-502-0399.

1 MOIS gratuit. beau 4-1/2 (style condo); construction récente, beau secteur Saint-Hyacinthe; tranquille, très ensoleillé, planchers bois/céramique, aspirateur central, inst. lav./séch./lave-vaisselle, balcon, 2 stationnements, cabanon, libre; 450-888-0120, 450-771-1538.

426 LOGEMENTS 4-4 1/2

1 GRAND 4-1/2 au 2635, Sainte-Anne, Saint-Hyacinthe (Bourg-Joli), face hôpital; 2e étage d'un immeuble de 4 logements, planchers bois franc, très propre, espace rangement sous-sol; idéal personne semi-retraitee ou retraitée, références demandées, libre 1er juillet, 545\$/mois, avec garage; +55\$/mois; 450-773-3484 (laissez message).

1 GRAND 4-1/2 (style condo); bain/douche séparés, walk-in, grand balcon, tranquillité; St-Hyacinthe (secteur Ste-Rosalie), 655\$/mois; libre juillet; 450-888-2958.

1x4-1/2 au 2625, Beauport, St-Hyacinthe (secteur hôpital); 1er étage d'un quadruplex; planchers bois franc, ensoleillé, pas d'animaux, références demandées; 1er juillet, 520\$/mois; 450-774-2064.

1x4-1/2, beau, rénové, ensoleillé (Douville 4 logis), entièrement rénové/plancher flottant/céramique, frais repeint, très éclairé, porte-patio, tranquille/stationnement, possibilité rangement/extérieur. WWW.GROUPEROBIN.COM 450-250-2222.

1x4-1/2; Bois-Joli, grandes pièces, ensoleillées, beaucoup rangement, certains flottant/foyer, inst. lav./séch./lave-vaiss., stationnement, près autoroute20; libre imm./mai/juin/juillet. Visite 7 jours. WWW.GROUPEROBIN.COM 450-250-2222.

1x4-1/2; construction récente; Girouard O., St-Hyacinthe (près parc et rivière); endroit tranquille, très propre, inst. lave-vaisselle, stationnement; libre 1er avril ou 1er juillet; 450-771-8801.

2755, rue Ste-Catherine, St-Hyacinthe; 4-1/2; intercom, plancher flottant; libre 1er juillet, références demandées, pas d'animaux; 450-773-8069.

4-1/2, 1050, rue Gauthier, près hôpital, demi-sous-sol, porte-patio, 520\$/mois, libre immédiatement. 450-502-8467.

4-1/2; 1180, Beaugregard, St-Hyacinthe; 1er étage, rénové; idéal pour retraités autonomes; salle communautaire; 550\$/mois, libre immédiatement; +possibilité services; 450-230-6787, 450-768-4782.

4-1/2; 240, avenue Brodeur; repeint, rangements int./ext., 2 stationnements déneigés, pas d'animaux; libre, 490\$/mois (enquête pré-location), possibilité semi-meublé; 450-501-8434, 450-501-2795.

426 LOGEMENTS 4-4 1/2

4-1/2; 50ans+, très grand, beau/ensoleillé, planchers flottant/céramique, ascenseur, stationnement, tranquille, rangement, près centres commerciaux; libre juillet. Visite 7 jours. WWW.GROUPEROBIN.COM 450-250-2222.

4-1/2; 640\$/mois; libre immédiatement et juillet; intercom, balcon, stationnement; pas de chien; 450-771-9539.

4-1/2 à St-Hyacinthe; au 2805, Laval (près des services, Loblaws); foyer, plancher flottant, grand balcon; libres 1er mars et juillet; cell.:450-779-2534.

4-1/2 au 2965, T-D-Bouchard, St-Hyacinthe; demi-sous-sol près centres commerciaux, tranquille, pas d'animaux, intercom, corde à linge; libre 1er juillet; 450-774-4647, cell.:450-230-3637.

4-1/2 Bois-Joli. Situé près des services et écoles. Inst. lav./séch., foyer, porte-patio, stationnement inclus; libre imm. Visite 7 jours. WWW.GROUPEROBIN.COM 450-250-2222.

4-1/2 campus étudiant et triplex près Cépeg, à partir 635\$/mois, meubles/chauffés/éclairés, buanderie/conciergerie, très propres/au-cun tapis, stationnement; libres imm./avril/juillet. WWW.GROUPEROBIN.COM 450-250-2222.

4-1/2 Carré Urbain. Construction récente. Grandes pièces éclairées, planchers flottants, immense porte-patio-grand balcon. Libre imm./avril/mai/juillet. Visite 7 jours. WWW.GROUPEROBIN.COM 450-250-2222.

4-1/2, Centre-ville, propre/sécuritaire, ensoleillé, porte-patio/balcon, rénové, plancher flottant, près des services et salle spectacle, libre imm./juillet. Visite 7 jours. WWW.GROUPEROBIN.COM 450-250-2222.

4-1/2 centre-ville. Spacieux et sécuritaire, ascenseur, inst. lav./séch., porte-patio; situé à proximité des services; libre imm. Visite 7 jours. WWW.GROUPEROBIN.COM 450-250-2222.

4-1/2; construction neuve; 221, boul. Daniel-Johnson, St-Pie; inst. pour lav./séch./lave-vaiss., entrée privée, 2 stationnements; 650\$/mois, libre immédiatement; 450-253-6860.

4-1/2 Douville. Beau, grand, propre; avec entrée privée, porte-patio, foyer, grand balcon, stationnement. Libre imm. Visite 7 jours. WWW.GROUPEROBIN.COM 450-250-2222.

426 LOGEMENTS 4-4 1/2

4-1/2; personnes autonomes, retraitées/semi-retraitées; à la Seigneurie des Pères Dominicains; ascenseur, caméra de surveillance... Contactez Nathalie: 450-771-4270.

4-1/2 près Loblaws et autoroute #20; libres juillet ou avant; endroit tranquille; intercom, service conciergerie, références demandées. S'adresser au 3135, Impasse Ste-Catherine #3, St-Hyacinthe; 450-778-3542, téléavert.: 450-261-4879.

4-1/2 rénové, Saint-Hyacinthe, (secteur La Providence), 1er étage, stationnement, libre 1er mars, 545\$/mois. Contactez Alain: 450-771-2688.

4-1/2; rue Gauthier, Saint-Hyacinthe (près hôpital et centres commerciaux); intercom, plancher flottant, stationnement, immeuble très tranquille, libre 1er juillet, (possibilité mois juin); 450-774-9999.

4-1/2; rue St-François, St-Pie-de-Bagot; 725\$/mois, libre 1er mai; 514-754-6663.

4-1/2; rue St-Joseph, St-Hyacinthe (Bourg-Joli); endroit tranquille, galeries, corde à linge, planchers bois, rangement, libre, références demandées; 450-771-0250.

4-1/2; secteur La Providence; duplex, propriétaire occupant; beaucoup de rénovations, planchers bois, 2 stationnements; idéal personnes tranquilles et propres; 450-771-2345.

4-1/2; St-Hyacinthe (St-Joseph); construction récente, idéal pour semi-retraités/retraités; ascenseur, salle communautaire, système caméra, conciergerie; libre immédiatement; 450-768-3376.

4-1/2 Terr. Girouard. Entrée privée; belles grandes pièces éclairées. Planchers flottants/céramique, foyer, balcon; Internet/câble inclus. Libre imm./mai/juillet. WWW.GROUPEROBIN.COM 450-250-2222.

4-1/2 très luxueux, beaucoup commodités, 2 stationnements, remise, grand balcon avant, grand patio arrière, libre 1er avril, 6385, boul. Laframboise, Saint-Hyacinthe (Saint-Thomas-d'Aquin), 450-253-4924.

BOURG-JOLI; 4-1/2; 2730, Desaulniers, St-Hyacinthe; intercom, stationnement, libre, références, pas d'animaux; 450-773-8069.

cartes professionnelles

IMMOBILIER VENDEZ À PARTIR DE 2% Proprio Direct inc. 2% 149 000 \$ 225 000 \$ DUPLEX CÔTE À CÔTE À VOIR - PETIT PRIX POSS. D'INTER GÉNÉRATION SPA ET GARAGE (À VOIR) 10 ANS D'EXPÉRIENCE Linda St-Pierre 450 230 2640 COURTIER IMMOBILIER

REMBOURRAGE GÉNÉRAL REMBOURREUR LITALIEN 25 ans d'expérience • Commercial • Meubles résidentiels • Intérieur automobiles et bateaux Maison : 450 772-5350 256, Saint-Isidore Saint-Pie (Québec) J0H 1W0

AUTOMOBILE GÉRARD RACICOT Vendeur Elite Baril Ford ST-HYACINTHE Lincoln 6875, boul. Laurier Ouest, Saint-Hyacinthe, J2S 9A5 450 773-7070 Mtl. : 514 454-7070 Cell. : 450 771-9308

RÉNOVATIONS Rénovations Benoit Leblanc Pour vos petits travaux ou grands projets, à l'intérieur comme à l'extérieur. Prix très compétitifs. 450.501.4043 #RBQ 5616-5707-01

SANTÉ BEAUTÉ CLINIQUE D'ENDERMOLOGIE SANTÉ SILHOUETTE | Cartes-cadeaux disponibles DIÈTE PROTÉINÉE TRAITEMENTS CORPS ET VISAGE • Endermologie • Radiofréquence • Lumière pulsée • Soins esthétiques • Développement musculaire • Massothérapie T 450 774-9971 490, av. de l'Hôtel-Dieu, Saint-Hyacinthe QC J2S 5J5

ENTRETIEN MÉNAGER Faites-vous plaisir avec... Adèle Savoir-faire Discretion Fiabilité Entretien ménager régulier à la semaine ou aux deux semaines Adèle fournit tout : produits, équipement, etc. Assurances responsabilité www.adeleinc.com 1 877 771-1133

DÉCAPAGE 450 513-1797 (St-Pie) Entreprise RG Décapage et finition Armoires de cuisine sur place Pianos, meubles, etc... Faux fini Robert Graveline, Propriétaire

426 LOGEMENTS 4-4/12

BEAU 4-1/2; rue Sicotte, St-Hyacinthe; idéal personnes tranquilles/sans animaux, inst. lav./séch./lave-vaiss., service intercom, stationnement (dégel inclus), références demandées; 450-252-9292.

BEAU 4-1/2 (style condo), St-Hyacinthe (secteur St-Joseph); 1^{er} étage, dans construction récente, planchers flottant/céramique, échangeur d'air, aspirateur central, stationnements, remise, libre 1^{er} mars, 660\$/mois; 450-792-3384.

BEAUX 4-1/2; Saint-Hyacinthe, rue Morison; endroit paisible, entrée privée, stationnement, remise; aussi rue Nichols, semi-meublé, libres 1^{er} juillet; 450-252-0959, 450-278-0846, 450-501-9955.

BOURG-JOLI. Bienvenue retraité(e)s, près église, hôpital, beau logement dans quadruplex, rez-de-chaussée, 2cac, plancher bois franc, très propre, libre juillet; 450-653-9193.

BOURG-JOLI; ensoleillé, belle superficie, comptoir lunch; près tous les services; libre juillet; corde à linge, stationnements, inst. lav./séch., espace rangement, références demandées. Se présenter au 2700, Ste-Catherine #2, St-Hyacinthe; 450-771-4619.

BOURG-JOLI, Laframboise, St-Hyacinthe; à l'étage; entrée privée, planchers bois (salon double), balcons avant et arrière, grand rangement; lav./séch. inclus; 730\$/mois (chauffé); références exigées; 450-774-8185.

GRAND 4-1/2; 2^e étage, balcons, stationnements, beaucoup de cachet; espaces rangement; 2180, Lafontaine, Saint-Hyacinthe; libre immédiatement, 595\$/mois. Martin: 514-267-7911.

GRAND 4-1/2 à Saint-Hyacinthe; inst. pour lav./séch./lave-vaisselle, bien éclairé; endroit tranquille et bien entretenu; rangement intérieur, porte-patio, stationnement; libre immédiatement; 450-888-0271.

GRAND 4-1/2 près Collège Antoine-Girouard; 2 stationnements, rangement extérieur; 1^{er} étage, planchers bois franc, tout rénové, 590\$/mois, libre immédiatement; 450-261-9386.

426 LOGEMENTS 4-4/12

GRAND 4-1/2; Saint-Hyacinthe; aspirateur central, intercom, balcon, porte-patio, rangement intérieur, cabanon, stationnement; libre immédiatement; 450-888-2324, 450-888-2322.

GRAND 4-1/2 très propre, bien éclairé, 2^e étage, salle de lavage, St-Damase; libre 1^{er} mars, 485\$/mois; 450-797-2645.

GRANDS 4-1/2; Bourg-Joli (endroit tranquille/paisible); construction récente, belle fenestration, porte-patio, inst. less./séch./lave-vaisselle, propre, stationnement; occupation 1^{er} juillet; 450-771-8802, 450-771-8801.

GRANDS 4-1/2 libres 1^{er} juillet ou avant; rue Sainte-Catherine, Saint-Hyacinthe; endroit tranquille, remise extérieure, intercom, taxes incluses; 450-793-2349.

MARTEL, Papineau, Raymond; planchers bois/béton, peu coûteux à chauffer; 510\$/mois à 595\$/mois, libres juillet ou avant. Références, aucun chien; 450-799-3900/cell.; 450-771-8964.

SAINT-DENIS-SUR-RICHELIEU, grand 4-1/2 (1,300pi²), plancher flottant, porte-patio, 2 rangements intérieurs, 1^{er} plancher, stationnement, pas d'animaux, libre immédiatement, 500\$/mois, références, 450-888-1198.

SAINT-HYACINTHE 1^{er} juillet; 4-1/2 en excellente condition; inst. lav./séch.; chauffage électrique local; piscine extérieure. Et autres grandeurs... 450-768-4755.

SECTEUR Saint-Thomas-d'Aquin; 7250, boul. Laframboise #3, Saint-Hyacinthe; 4-1/2, immeuble tranquille, inst. lav./séch., rangement extérieur, 2 stationnements, serv. déneigement/ordures inclus, 485\$/mois, libre 1^{er} juillet; 450-796-1373.

ST-HYACINTHE (La Providence); très grand 4-1/2 Haut de gamme, vue sur rivière, ascenseur, échangeur d'air, planchers bois franc/céramique, stationnement(s), 933\$/mois (2011), libre 1^{er} avril; 450-768-4491.

TRÈS grand 4-1/2; 550\$/mois, libre immédiatement; rue St-Pierre (près pont Bourdages), St-Hyacinthe (2min. centre-ville et services); références demandées; 450-501-0433.

426 LOGEMENTS 4-4/12

SUPERBE 4-1/2; 2245, St-Paul, St-Hyacinthe; cachet particulier; semi-loft très ensoleillé, environ 1,000pi², planchers bois, idéal couple/personne seule, près services, références demandées, 670\$/mois, libre. Voir photos: www.lespac.com #22616507, 450-774-0749.

428 LOGEMENTS 5 ET PLUS

5-1/2 neufs; garage chauffé, insonorisation maximum, planchers béton, aspirateur central, grand stationnement; occupations variées; à partir 800\$/mois; 450-501-5010.

5-1/2 neufs; St-Hyacinthe (Douville); salle lavage, bain/douche séparés, a/c, aspirateur central, cabanon, stationnement(s), système alarme; non-fumeur, 1^{er} avril, à partir 925\$/mois; 514-347-0588.

5-1/2 récent, 1773, Blanchard (près rue des Seigneurs Ouest), St-Hyacinthe; libre 1^{er} juillet, air climatisé, 2 stationnements; prix spécial; 450-772-5791.

5-1/2; rue Laval, St-Hyacinthe (près des services); grand balcon; 620\$/mois, libres 1^{er} juillet; 450-779-2534.

5-1/2; Saint-Hyacinthe; 710\$/mois, très grand, insonorisé, intercom, balcon, stationnement, pas de chien; libre immédiatement et juillet, 450-771-9539.

5-1/2; St-Hyacinthe (près Loblaw); 2^e étage, planchers flottant/marqueterie, possibilité espace rangement, stationnement, inst. lav./séch.; libre 15 avril (2sem. gratuites), 620\$/mois; 450-768-5382.

5-1/2; St-Hyacinthe; rez-de-chaussée riverain, vue magnifique; chauffé/déneigé, balcon, garage, planchers céramique/bois franc; frais peint; aucun chien; idéal couple retraité; libre immédiatement, 780\$/mois, 450-773-1233.

5-1/2 sur 2 étages (2^e et 3^e); avenue Bourdages Nord, St-Hyacinthe (quartier St-Sacrement; libre 1^{er} mars; 450-779-7563 (laissez message).

5-1/2; triplex Douville. Belles grandes pièces ensoleillées; foyer/garage, planchers flottant/céramique, grand balcon, stationnement, secteur tranquille; juillet. Visite 7jours. WWW.GROUPEBOBIN.COM 450-250-2222.

5-1/2; triplex; Terrasses Girouard; câble, Internet, construction récente, planchers flottant/céramique, foyer, garage+stationnement, rangement; libre juillet. Visite 7jours. WWW.GROUPEBOBIN.COM 450-250-2222.

6-1/2, 4 cac, garage, terrain, libre avril, 875\$/mois, cell.; 450-502-2100 (après 18h).

428 LOGEMENTS 5 ET PLUS

6-1/2, haut duplex, 1,587pi², balcons, secteur tranquille, près services, rangement sous-sol, remise, stationnement, photos Kijiji. Saint-Hyacinthe, 1,200\$, 1^{er} juillet, 450-773-0328.

6-1/2 (sur 2 étages); rue Notre-Dame, Saint-Hyacinthe; planchers bois franc, près écoles primaires et Fac. Méd. Vét., libre immédiatement, références demandées; 450-771-0250.

BEAU 5-1/2; avenue Pratte, St-Hyacinthe (près centres commerciaux); idéal personnes tranquilles/sans animaux, inst. pour lav./séch./lave-vaisselle, stationnement déneigé, références demandées; 450-252-9292.

BEAUX 5-1/2 tout neuf, modernes, a/c, aspirateur central, salle lavage, très ensoleillés, 2 stationnements, remise extérieure; boul. Casavant Ouest, St-Hyacinthe; nouveau quartier paisible, face piste cyclable et petit parc arrière, déneigé; disponibles mi-février; 514-434-9313.

GRAND 5-1/2; 1^{er} juillet; secteur Bois-Joli (près Galeries St-Hyacinthe/hôpital); endroit tranquille idéal personne seule/couple; intercom, corde à linge; laissez message; 450-797-3387.

GRAND 5-1/2, Girouard, près autoroute 20, planchers céramique/flottant, aucun chien, références, libre immédiatement ou juillet, 881\$/mois (1 mois gratuit); 450-278-8147.

GRAND 5-1/2; rue Cartier, Saint-Hyacinthe; demi-sous-sol libre 1^{er} avril, 2 stationnements, services déneigement/ordures inclus, 500\$/mois (références demandées), aucun chien, 450-773-8856.

PAPINEAU, Raymond, Martel; planchers bois/béton; peu coûteux à chauffer; juillet et maintenant; 620\$/mois à 670\$/mois. Références, aucun chien; 450-799-3900, cell.; 450-771-8964.

SAINT-ROSALIE, style condo, comme neuf Grand 5-1/2, garage chauffé (rangement), armoires chêne, 2 stationnements; rue tranquille; libre immédiatement, 750\$/mois. À voir J. Laliberté: 450-774-2174.

450 BUREAUX-LOCAUX - COMMERCES À LOUER

LOCAL commercial industriel, 3,300pi²; situé au 2637, rue Des Seigneurs Est, St-Hyacinthe; bureau en façade avec grande vitrine et entrepôt arrière (plafond 16') avec 1 porte 14x14'+quai déchargement. Contactez Marcel Dolbec: 450-778-1597.

1230, DESSAULLES (coin Sainte-Marie), St-Hyacinthe; 1,700pi², +rangement sous-sol, stationnements privés (10places), grandes vitrines, libre 1^{er} mai 2011, 1,200\$/mois. Actuellement salon de coiffure. 450-771-8797. www.immeubleqf.com

COMMERCIAL, 380, avenue Sainte-Anne (face Centre des arts Juliette-Lassonde), Saint-Hyacinthe; 1,000pi². Ainsi que plusieurs bureaux (dimensions variées), avec salle conférence; chauffage/climatisation inclus; à partir 125\$/mois. Tous occupation immédiate Serge: 450-779-8017, 819-847-2241.

LOCAL à louer: 2,500pi²; avenue de la Concorde Nord, Saint-Hyacinthe; 1,500\$/mois (électricité incluse), libre mi-mars; 514-217-0449.

LOCAL clef en main; au centre-ville St-Hyacinthe; 1,500pi², entièrement rénové, libre 1^{er} avril; 450-771-1736.

LOCAL-ALTELIER; 15813, St-Louis, St-Hyacinthe (St-Joseph); voisin Centre Liquidation Germain Larivière; 900pi², grand stationnement façade; 420\$/mois; 450-771-8797, www.immeubleqf.com

475 GARAGES ET ENTREPÔTS À LOUER

MINI entrepôts neufs, sécurisés avec caméras et barrière, à St-Hyacinthe et St-Pie. Plusieurs grands disponibles. Spécial 10'x12': 69\$/mois. Aussi: stationnement extérieur; 450-278-4575; www.idmentrepots.com

MINI-ENTREPÔT à louer, 10'x12'; 450-774-7314.

MINI-ENTREPÔTS (chauffés ou non); 160pi², à partir 90\$/mois; au 3285, boul. Laurier Est, St-Hyacinthe (secteur Ste-Rosalie); 450-773-2122.

COMMERCIAL, 380, avenue Sainte-Anne (face Centre des arts Juliette-Lassonde), Saint-Hyacinthe; 1,000pi². Ainsi que plusieurs bureaux (dimensions variées), avec salle conférence; chauffage/climatisation inclus; à partir 125\$/mois. Tous occupation immédiate Serge: 450-779-8017, 819-847-2241.

LOCAL à louer: 2,500pi²; avenue de la Concorde Nord, Saint-Hyacinthe; 1,500\$/mois (électricité incluse), libre mi-mars; 514-217-0449.

LOCAL clef en main; au centre-ville St-Hyacinthe; 1,500pi², entièrement rénové, libre 1^{er} avril; 450-771-1736.

LOCAL-ALTELIER; 15813, St-Louis, St-Hyacinthe (St-Joseph); voisin Centre Liquidation Germain Larivière; 900pi², grand stationnement façade; 420\$/mois; 450-771-8797, www.immeubleqf.com

500 OFFRES D'EMPLOIS

ASSISTANT(E) dentaire demandé(e), les mardis: de 17h à 21h et les mercredis: de 9h à 17h; 450-772-6181.

BESOIN d'un petit revenu pour boucler les fins de mois? Horaire flexible, travail facile, stimulant. Délicieux produits chocolat. 1-800-561-2395.

DEVENEZ coach personnel en nutrition/mieux-être. Transformez votre vie et celle des autres. Gagnez 30,000\$/année. Aucune expérience requise. 450-792-2028. www.etretonpropreboss.com

HYGIÉNISTE dentaire demandé(e), entre 15h/sem. et 21h/sem.; 450-772-6181.

LA Saskatchewan. Pensez-y! L'endroit idéal pour y vivre, travailler et fonder une famille! Pour connaître les opportunités d'emploi: www.actionemplois.ca 1-866-277-3537.

RECHERCHE mécanicien(ne) de camion et remorque, avec expérience, carte PEP un atout; temps plein; salaire selon compétences. Communiquer avec Michel: 450-792-2377.

Technicien(ne) Junior Informatique (contrat entre 3 mois et 1 an) Nous sommes à la recherche d'un(e) Consultant(e) Junior(e) pour notre client situé à St-Hyacinthe. Tâche principale: solutionner des incidents et répondre aux requêtes liés aux environnements Windows. Expérience requise en soutien technique niveau 1. Connaissances des environnements Windows et des PC/station de travail. Pour plus d'informations et poser votre candidature: www.unixel.com => poste 2357.

VOUS aimeriez faire carrière en sécurité routière? Alors l'École de Conduite Formation 2000 est à votre recherche. Poste: entre 25h/sem. et 35h/sem. Un travail où l'on partage nos connaissances pour former des conducteurs autonomes, responsables et sécuritaires. Les cours de conduite obligatoires amènent aussi une sécurité d'emploi. Si vous vous reconnaissez: 450-223-1313.

480 CONDOMINIUMS À LOUER

A St-Hyacinthe (secteur St-Thomas-d'Aquin). Nouveaux et magnifiques condos libres immédiatement, entièrement rénovés, idéal pour semi-retraité. 3-1/2, 4-1/2 et 5-1/2. Belle fenestration, grande salle de bain, beaucoup de rangement, plafonds 10'; 450-230-3545; www.condosmontpetit.com

500 OFFRES D'EMPLOIS

INFIRMIER(ÈRE)S AUXILIAIRES

Présentez votre CV: La Maison Marie-Luce Labossière située au 16650, Bourdages Sud, St-Hyacinthe QC, J2T 4P7 ou télécopiez-le: 450-778-3465.

1 COIFFEUR(EUSE) Avec expérience, pour travail dans une résidence de personnes retraitées autonomes, à Mont-Saint-Hilaire. Temps partiel. Candidat(e) sérieux(euse) seulement. 514-378-0776.

ACADÉMIE GSI Sécurité Investigation. Devenez agent(e) sécurité. Formation à nos succursales: Montréal, St-Hyacinthe => 1-877-470-0445; Laval, Québec => 514-596-2687, 1-877-596-2687; www.academiegssi.co.ca

AGENT(E) de bureau demandé(e) 3jours/sem.; notions comptabilité nécessaires, connaissances logiciels: Acomba, Word et Excel; anglais fonctionnel et+. Faites parvenir CV courriel: vinsar@cgocable.ca ou télécopieur: 450-796-3773.

430 PROPRIÉTÉS À LOUER

MAISON neuve à louer, à St-Pie: 3cac; 1,100\$/mois; références demandées, libre immédiatement; 514-502-3616.

cartes professionnelles

DÉVELOPPEMENT PERSONNEL

VERS UN MIEUX-ÊTRE
Soirée de méditation suivie d'une foire aux questions et d'échange sur différents sujets tels que :

- L'année 2012
- Développer sa spiritualité
- Relation d'aide pour être en paix avec soi
- Histoire de l'humanité
- Physique quantique

Pour plus d'informations et réserver car les places sont limitées.
450 778-7776

COURS DE POSE D'ONGLES

Cours de pose d'ongles
Résine et poudre • Gel UV

- Professeure et représentante autorisée
- Produits haut de gamme France Lécuyer

Nouvelles dates de cours disponibles
Nouveau ! Comptoir d'accommodation à Granby

Info : Louise Papineau 450 775-5432
louisepapineauongles@yahoo.ca
www.francelecuyer.com 0227 102

CONFLIT AVEC LA CSST

AVOCATE SPÉCIALISÉE CSST

M^{re} Ginette Godin offre l'expérience de plus de 30 ans en droit social et administratif dont 22 ans comme juge administratif. Si vous avez un conflit avec la CSST, elle peut vous aider.

450 775-0174 à Granby
Quand l'expérience fait la différence



M^{re} Ginette Godin

ORDINATEUR

ORDINATEUR EXPRESS
Votre centre informatique de confiance

Laissez nos experts vous aider
Service à domicile avec RV!

450.778.1008

CLINIQUE FAMILIALE DES HAUTS-BOIS

NOUVEAU
Évaluation et traitement de varices par échographie

DR ÉLISABETH BOSSÉ
99, BOUL. DES HAUTS-BOIS
Sainte-Julie J3E 3J9 • (secteur 102, autoroute 20)
Téléphone : 450 649-9680 • Télécopieur : 450 649-2218
R.d.v. : nancy@gmfmd.ca
Info : varices.bosse@gmail.com

ANNUAIRE

LE GUIDE
SAINT-HYACINTHE.COM

ANNONCEZ DANS **LE SEUL** ANNUAIRE RÉALISÉ PAR LES GENS D'ICI

Martine Lafrance publicitaire
Tél. : 450 773-6028
mlafrance@dbcomm.qc.ca 0227179



EAU DE SOURCE

Jean Ménard
Distributeur

Distribution Jean Ménard Inc.
2695, Dessaulles, Saint-Hyacinthe (Québec) J2S 2V4

Depositaire : Produits d'entretien biodegradables

- Service de livraison résidentiel et commercial
- Vente, location, réparation de refroidisseurs
- Aussi disponible, eau distillée moins que 2 PPM

Tél. : 450 773-6034 • Beloeil : 450 464-7979
Télec. : 450 773-2077 • www.amaro.ca



AGENT IMMOBILIER

MOI J'VENDS ! 2%
à partir de seulement

Serge Guertin
Agent immobilier affilié
450 888.2294

sergeguertin@ntic.qc.ca
www.propriodirect.com

Prix Distinction Lauréat 2007 | Prix Excellence Lauréat 2008 | Prix Excellence 2009



510 ASTROLOGIE

12 MINUTES gratuites!!!! Clairvoyantes expérimentées: 1-900-451-6675, 3,79\$/min., par cell.: #REVE(7383), 2,99\$/min. Facilités paiement: 514-768-2000, www.voyancequebec.com Aussi, Astro-Club: 1-900-830-6767, 2,85\$/min. (18 ans+).

15 MINUTES gratuites! Une conversation de qualité: 1-866-9MEDIUM, 2,59\$/min., Composez le code promotionnel: 96872. 1-900-788-3486, Fido/Rogers/Bell: #3486; 24h/24h, 777. www.connexionmedium.ca

48 ANS d'expérience! Claudette: clairvoyante hautement qualifiée! Niveau d'expérience supérieur à toute concurrence. Précision concernant: Amour, Argent, Santé. 3,79\$/min. Cell: #5276, 1-900-451-5276.

ABBY, médium de naissance, voyance pure, flash précis et dates; 1-900-524-4567 (2,90\$/min.); depuis un cellulaire: #2555.

ALISSA, voyance naturelle, prédictions claires et explicites. 20 ans d'expérience. 1-900-789-1011, (2,90\$/min.); depuis cellulaire: #2555.

ASTROLOGIE, voyance, tarot, don naturel, jusqu'à 95% de réussite garantie. 1-900-788-2222 (2,90\$/min.), depuis cellulaire: #2555.

AVEC Mes Médiums, vous saurez tout! 1-866-566-8559. Seulement 2,59\$/min., 1-900-788-8181 dièse (#8181); depuis cellulaire: 3,49\$/min., 24h/24, 777.

CLAIRVOYANTES, Tarologues, Numérologues d'expérience! Marie-Huguette et Francine vous surprendront par l'extrême précision de leurs prédictions (amour, santé, argent); 3,79\$/min.; 1-900-451-1818.

JADE, médium de naissance, voyance pure, flash précis et dates; 1-900-788-2778 (2,90\$/min.); depuis un cellulaire: #2555.

JO Soleil: astrologie, numérologie/Tarot, voyance/réves: 1-900-789-3010, 3,99\$/min. (+taxes), cell.: #3010 ou bloc-temps par carte crédit: 514-997-5716. Question gratuite par courriel. Web/cam, Skype: Josoleil11, www.josoleil.com (18ans+).

520 COURS

COURS de guitare. Méthode d'accompagnement à l'oreille, facile et rapide, accessible à tous âges, possibilité de location de guitare. Disponible jour et soir. Clermont Gilbert: 450-771-9008.

535 SANTE

MASSAGE détente, 1h: 30\$. Aucun érotisme. 777. Reçu, membre AMQ. Centre-ville Saint-Hyacinthe. Contactez Diane: 450-223-0748.

540 GARDERIE

NOUVELLE garderie (milieu familial) à St-Damase; éducatrice formée avec plusieurs années d'expérience. Ouverture fin mars. Enfants 0-5 ans. 450-344-0165.

560 OCCASIONS D'AFFAIRES

ACCESSIBLE à tous! Routes distributrices automatiques, exclusives/garanties, avec clientèle fournie gratuitement par manufacturier. Mise de fonds: 5,000\$, balance financement disponible. 1-866-445-1551.

RECHERCHE entreprise dans le domaine du déneigement ou de mini-entreprises; région St-Hyacinthe; pour partenariat; 450-278-1552.

RECHERCHONS acheteur pour franchise Domaxautospa. Lave-auto écologique établi depuis 3 ans au club de golf privé de Saint-Hyacinthe. Clientèle de prestige. Concept clés en main. Infos: Pierre-Olivier Roy 514-267-1574.

575 SERVICES COMPTABLES/IMPÔTS

IMPÔT PERSONNEL FRANCE GAMELIN Préparation de déclarations sur le revenu provincial et fédéral, informatisées et transmises par Internet. Plus de 20 années d'expérience. 450-768-5262 (après 17h30).

PRÉPARATION impôts fédéral et provincial (particulier et petite entreprise). Transmission électronique et dépôt direct. 35 ans d'expérience. Sur rendez-vous: 450-773-9113.

TECHNICIENNE COMPTABLE Comptabilité générale, Simple Comptable, 13 ans d'expérience, démarrage d'entreprise, remises gouvernementales, TPS-TVQ/DAS. Références sur demande; 450-796-2603.

580 SERVICES DIVERS

1 PAIEMENT par mois. Consolidation dettes; Cartes crédit, impôt, saisies, Hydro, etc... 777jours, 8h à 19h. Groupe GCP: 1-877-441-2330.

1-877-797-8046: Conseiller en Gestion de Dettes S.L. Problèmes\$\$\$=Solution. 1 paiement par mois. Refaites votre crédit. 777jours, 8h à 20h; 1-877-797-8046.

À bout de souffle financièrement? 1 versement par mois. 0% d'intérêt. 24 centres. Appel et Cie Syndic de Faillite: 514-839-8004.

ABATTU par vos dettes. Menacé par vos créanciers. Nous sommes là pour vous aider. Services gratuits. Info-dettes: 1-866-963-AIDE(2433).

AGISSEZI Paiements en retard, harcèlement, saisies, impôt, cartes crédit. Consolidez 1 paiement mensuel. Réduisez jusqu'à 50% sans intérêt. Gestion Mega: 514-282-6556.

AUCUN crédit refusé, prêt 500\$; remboursable à la semaine; rapide et facile; www.argentrapide.com 1-866-776-2291.

BESOINS DE RÉNOVATIONS? Finition intérieure: plancher, mur et plafond. Travail de qualité au meilleur prix. Pascal: 450-521-1194.

CONSOLIDATION dettes. 1 paiement/mois. 0% intérêt, aucun dépôt d'ouverture dossier; 7jours sur 7; 8h à 20h. Comptabilité Jacques: 1-877-744-4455.

CO-VOITURAGE demandé (matins et soirs), St-Damase/St-Hyacinthe. Serait très apprécié, frais partagés. Demandez Marie-Hélène: 450-797-2502.

CUISINE NOVELLA INC. Au 800, rue des Cascades Ouest, Saint-Hyacinthe. Ouverture de notre salle de montre en mars. Rénovation clés en main: cuisine et salle de bains. Estimation gratuite. Communiquez avec nous sans plus tarder: 450-493-8888.

ÊTES-VOUS débranché? Service téléphonique résidentiel National Teleconnect. Appels interurbains illimités disponibles. Communiquez avec nous dès aujourd'hui! National Teleconnect: 1-866-443-4408 www.nationalteleconnect.com

PRÊT 500\$ rapide; par téléphone/dépôt direct; réponse 1 heure; conditions; emploi stable (4mois) et paie par dépôt direct. Crédit Yaska: 1-877-534-1999.

PRÊT argent: 300\$ à 1,000\$. Réponse 1 heure. Crédit Excellence ATG: 450-471-6889 ou 1-877-623-2223.

SAAQ. Vous êtes invalide? Victime d'accident automobile dans les années '80-'90? Contactez-nous, consultation gratuite! Dion Avocats: www.avocatsaaq.com 514-282-2022.

www.ideepropre.com Spécialiste dans le nettoyage complet de vos tapis et divans. 20 ans d'expérience! Plus de 10,000 clients satisfaits! Région Saint-Hyacinthe: 450-791-2909 ou Montréal: 514-257-6569.

585 VOYAGES / ÉVÉNEMENTS

VOYAGE de golf à Myrtle Beach, organisé par Intergolf de Granby, du 3 au 10 avril, 11 parties pour 799\$(US). Denis: 450-379-9996.

590 AMITIÉ RENCONTRES

600 PERSONNES et plus l'attendent en ligne! Les dames discutent gratuitement! 1-866-552-5651; abonnés Bell Mobilité: #7979.

CHAT en direct. Célibataires pour relation sérieuse, une aventure ou une discussion mémorable: Chat en direct: 1-877-489-0870, depuis cell.: #5353.

EXCLUSIF: Réseau dialogue/rencontre au Québec! Avec les plus jolies filles... 1-866-552-8505; usagers Bell Mobilité, Fido, Rogers; #6969 ou entendez-les: #3333.

RÉSEAU Rencontre: 514-768-3999; Direct: 1-900-830-9900, 2,45\$/min/10min.; Rencontre instantanée: cellulaire: #7393, 2,29\$/min. Achat carte crédit: 1-800-571-3999; facilités de paiement: 1-900-643-7700; clavardage/webcam: www.lereseauencounter.com

SERVICE rencontre. Relations long terme/court terme, appel gratuit: 1-888-451-7661. Echange messages vocaux: 1-866-634-8995. Conversations directes (1 à 1): 1-877-347-9242. Filles locales célibataires: 1-888-571-5763 (18+).

595 SERVICES PERSONNELS

100% belles et jolies. Pamela te comblera, blonde, services de qualité, privé, Golden, domination: 450-678-2552. Jenny, visage sublime/corps sensuel, naturel: 450-678-8393.

AU Masculin. Vous voulez passer de bons moments avec une dame agréable. Du lundi au dimanche, 9h à minuit. Téléphonez-moi au 450-252-9043 (St-Hyacinthe).

CALL-GIRL 777jours, 24h/24h; St-Hyacinthe et les environs; 450-888-3174. Engagements, hébergement gratuit.

FEMME mature, te reçoit chaleureusement sur rendez-vous entre 9h et 21h, dans un environnement sans fumée; Marie-Josée: 450-768-4464.

KATHY, 20ans, sexy, bronzée, cheveux noirs longs, reçoit et se déplace, pour Homme/Femme, dans la région de Saint-Hyacinthe et environs; 450-261-6969.

MEDUSAMASSAGE.COM LA RÉFÉRENCE EN MASSAGE! NOUVEAU! SPÉCIAL LÈVE-TÔT DE 8H À 10H. LE SEUL AVEC UN CHOIX DE 40 FILLES +15 NATIONALITÉS +3 SALONS MEDUSA DIFFÉRENTS 7 FILLES DIFFÉRENTES PAR JOUR SAINT-BASILE-LE-GRAND 153, BOUL. SIR WILFRID-LAURIER 450-653-1110 RUE BEAUBIEN: 514-509-7229 RUE SAUVÉ: 514-382-1117 NOUS ENGAGEONS. 514-231-2237.

UNE petite douceur pour vous messieurs, Jessica te reçoit en privé, à Saint-Hyacinthe; 450-774-7526.

720 ENCANS

★★★★★★★★
★★★★★★
★★★★

*** ENCAN * MAURICE RAINVILLE**

Disponible pour tous genres d'encans Achat, antiquités et succession

Tél. : 450 771-2288
Cell. : 450 771-8393

www.encan mauricrainville.com

★★★★
★★★★★★
★★★★★★★★

0230625

ENCAN SPÉCIAL D'ANTIQUITÉS Le dimanche 20 février, à 11 h précises, à la

GROSSE GRANGE BLEUE au 7900, boul. Laframboise Saint-Hyacinthe, Qc. (Sortie 130-N; aut. 20)

SERA VENDU: Beaux meubles de tous styles et acc. de qualité provenant d'une liquidation d'un magasin d'antiquités. Ens. de vaisselle; bronze; ivoire; statue de marbre; devant de foyer; Roll top; horloge grand-père; lampe et colonne de marbre; curiot; sterling; vaisselier à vitre bombée; lampe piano; carnaval; beaux mobiliers de salon; salle à manger et chambre complet; chaises et banc d'entrée; horloge de cheminée; chandeliers; commode à marqueterie dessus en marbre et autres; luminaires; lampe torchère et autres; porcelaine, «Ladre», «Doulton», «Dresden», «Limoge», «Moorcroft», «Lalique», etc...; bronze; verre Murano, Creamberry; lampe à boules; grand tapis; gramophone; grande armoire; penderie miroir; table et chaises «press back»; ens. de vaisselle complet; mousseline; banc d'église; beaux bijoux en or et diamant; montres; lit de fer et brass; récamier; coffre; armoire en pin; broderie; tables d'appoint; pharmacies; cristal; coutellerie; lot de beaux meubles de reproductions; etc...
AUSI: Tableaux contemporains et anciens trop longs à énumérer. Visite: Samedi de 13 h à 17 h
Frais d'encan: 10 %
Nouveau financement Accord D
CONDITIONS: comptant, visa ou dépôt direct

720 ENCANS

POUR INFORMATIONS s'adresser aux **ENCANS GÉLINEAU & FILS INC.**

Sylvain Gélinau, encanteur
Tél. : 450 796-2886

- Encan spécial, le mercredi 23 février à 13 h: jouets, publicités, cartes sportives, antiquités.

- Encans d'antiquités, les mercredis aux 2 semaines à 13 h et les 1er et 3e dimanche de chaque mois à 11 h. (voir notre site Internet pour les dates exactes)
- Si vous avez des antiquités ou tableaux à vendre, contactez M. Gélinau.

Site Web : www.encan-gelineau.com
Courriel : s.gelineau@encangelineau.com

0227464

ENCAN SPÉCIAL ENCAN SPÉCIAL Dimanche 20 février à 11 h

au **ENCHÈRES DE CHEVAUX SAINT-THÉO INC.** au 770, Route 139 Nord, Saint-Théodore d'Acton (Québec)

Vente d'équipement et chevaux

Si vous avez de l'équipement ou un cheval à vendre, apportez-le et on le vendra pour vous.

Horaires encans hivernaux
FÉVRIER: Dimanche 20 février à 11 h
MARS: Dimanche 20 mars à 11 h
AVRIL: Dimanche 3 avril à 11 h

Début des encans à tous les vendredis soirs dès le 8 avril à 18 h.

Bienvenue à tous!
Cantine sur place
Local chauffé
PROPRIÉTAIRE

André Marchand ENCANTEUR
André Fontaine
POUR INFORMATIONS:
Tél. : 450 546-2076
Télé. : 450 546-0200
0227465

tel aide
Saint-Hyacinthe
450 774-1889

ENCAN
À votre disposition pour vendre en particulier ou par encan: roulant de ferme, animaux, machineries, etc.
Consultez: **MARC GRAVELINE** encanteur
Saint-Barnabé-Sud 450 792-6284

Cahier spécial
60 000 exemplaires
Régions Saint-Hyacinthe, Acton Vale, Belpoel et Saint-Hilaire
Publisac du 8 mars 2011
et le Courrier du 10 mars 2011

4^e édition

Foire du livre de Saint-Hyacinthe

DU 16 AU 20 MARS 2011

GALERIES ST-HYACINTHE | Découvrir le plaisir de lire
Quadrilatère commercial et d'affaires

Date limite inscription et matériel le mercredi 23 février à 16 h

Le Courrier de Saint-Hyacinthe

Pour informations :
450 773-6028
Télec.: 450 773-3115 • Mtl.: 514 875-1948

VISIBILITÉ SUR lecourrier.qc.ca INCLUSE

La semaine de la persévérance scolaire...

POURQUOI VA-T-ON À L'ÉCOLE ?

Mon petit garçon de trois ans me demande au moins une fois par semaine quand il pourra aller à l'école. Ne pensez pas que je lui ai infusé l'idée. Remerciez plutôt ses copains de la garderie. En milieu familial, tous les groupes d'âge se côtoient et invariablement au mois d'août, un chanceux est sélectionné. Il commencera l'école. Dans la tête de mon petit homme, c'est la consécration ultime. « Alors, maman, quand est-ce que j'irai à l'école moi aussi ? »

Que se passe-t-il dans la tête de nos garçons, de ceux de notre région, pour que dix ans plus tard, leurs aspirations aient muté vers d'autres avenues, désertant le milieu scolaire ? Je ne vous apprendrai rien en vous disant que le taux de décrochage dans la région a atteint des sommets inégalés dans les dernières années. Heureusement, aux dernières nouvelles, nous avons réussi à colmater partiellement la brèche. Les efforts déployés sont monumentaux : initiatives, projets pilotes, activités de sensibilisation, interventions auprès des élèves à risque, etc. Bref, la région peut se vanter d'avoir pris les choses en main rapidement, la Commission scolaire de Saint-Hyacinthe se dressant comme l'acteur central de ces actions, de concert avec une

variété d'acteurs des milieux communautaires, institutionnels et économiques. Chapeau !

Mais revenons à l'essentiel : « Qu'est-ce qui allume les jeunes d'aujourd'hui ? » Stéphane Simard, auteur du livre « Génération Y : Attirer, motiver et conserver les jeunes talents » dit des jeunes qu'ils sont mobiles, ouverts sur le monde et stimulés par les défis. Si vous le dites, monsieur Simard, ça doit être vrai. N'y a-t-il pas des défis intéressants à relever à l'école ? En tant que conseillère en emploi, je pourrais vous parler de dizaines de projets « WOW », pilotés par des enseignants tout aussi « WOW ». J'entends souvent le commentaire suivant : « C'est de trouver les élèves pour y participer, qui est difficile. »

Je me souviens qu'à huit ans, je rêvais du vendredi. C'était le jour de la dictée. Mon enseignante avait trouvé la solution pour nous garder éveillés. C'est tout simple, les meilleurs avaient droit aux collants « grattez et sentez ». J'aurais appris tous les mots de la lettre Z rien que pour avoir celui en forme de machine à gomme. Trois choses jouaient contre moi, autrement dit, j'étais très loin du profil du décrocheur type : 1) Je suis une fille 2) j'étais bonne à l'école et 3) ma mère était

enseignante. Pourtant, au secondaire, j'ai longtemps jonglé avec l'idée de tout abandonner. Je m'ennuyais à mourir à l'école. C'est mon professeur de volleyball qui m'a invitée à une pratique. De fil en aiguille, je suis devenue une joueuse de l'équipe de volleyball. Pas la meilleure, loin de là, mais j'appartenais à un groupe. Ma présence pouvait faire la différence en tournoi. Un matin de juin, je me suis réveillée, j'ai enfilé ma toge et obtenu le diplôme d'études secondaires. C'est possible à 16 ans, à 17 aussi. Vingt ans n'est pas mal non plus. Le record, enfin parmi les gens que j'ai eu la chance de côtoyer, 55 ans. Il n'est jamais trop tard pour « Passer Go et réclamer 200 \$ ».

Et pourtant, c'est tellement plus payant de franchir la ligne d'arrivée dans les temps prescrits. Plusieurs raisons me viennent en tête : l'impact sur l'estime de soi, la confiance en soi, le manque à gagner au plan professionnel, les coûts sociaux engendrés par le décrochage. Enfin, la démonstration n'est plus à faire.

Je reviens toujours au point de départ : si les jeunes aiment les défis, que les projets et les opportunités de s'impliquer se multiplient et que les prévisions sur le marché du travail montrent que les emplois

seront au rendez-vous pour eux, qu'est-ce qui détourne l'attention de tant de jeunes ?

Je ne détiens pas la réponse. Posez-la plutôt aux jeunes qui vous entourent. Si vous obtenez un « j'sais tu moé », ne vous en faites pas, continuez de piquer leur curiosité et de les accompagner dans le chaos qu'est l'adolescence. Bonne semaine de la persévérance scolaire à tous !



Pour plus d'information, veuillez contacter :
Maude Danis Coulombe, conseillère en emploi
Carrefour jeunesse-emploi maskoutain
Club de recherche d'emploi Saint-Hyacinthe
450 771-4500

Votre avenir professionnel vous travaille ?



Un partenaire incontournable de votre réussite!

Québec

Nos professionnels vous offrent des services gratuits pour :

Vos outils de **recherche d'emploi**, tel un **CV performant**, un portfolio attirant, des **entrevues percutantes**.

Votre **orientation scolaire ou professionnelle**.

Votre **changement de carrière**.

Des **stratégies gagnantes** pour obtenir le **meilleur emploi** dans les **meilleurs délais**.

Votre **persévérance scolaire** ou vos **projets d'entreprise**.
Vous **brancher sur vos rêves** et vous **aider à les réaliser!**



Ici, nous faisons équipe avec vous!

Carrefour jeunesse-emploi maskoutain
Club de recherche d'emploi Saint-Hyacinthe
1305, rue des Cascades, Saint-Hyacinthe
Téléphone : 450 771-4500

www.club-carrefour.com

Facebook | Carrefour jeunesse-emploi /
Club de recherche d'emploi Saint-Hyacinthe

carrières et professions



Chauffeur classe 1
Canada / États-Unis

- Minimum 1 an d'expérience
- Bon dossier conduite
- Aucun antécédent criminel
- Références exigées
- Full load
- Camion assigné
- Retour la fin de semaine
- Paye au millage et plus

Contactez Sylvie Chabot 1 877 454-9973
Télécopieur : 450 454-2492
rh@remstmichel.com

0224096



Systèmes téléphoniques

Technicien en téléphonie

Le travail consiste à installer du câblage téléphonique et réseau incluant plaques et connecteurs. Installation et programmation de système téléphonique Panasonic. Programmation de système téléphonique Nortel également.

- Personne détenant un permis de conduire classe 5;
- Expérience en téléphonie, un atout;
- Connaissance au niveau du câblage réseau;
- Personne qui a un bon sens de l'organisation débrouillardise et autonomie;
- Aucun problème avec les couleurs;
- Habilité à travailler dans les escabeaux;
- Travail de jour à temps plein. Salaire à discuter;
- Travail dans la région de Saint-Hyacinthe;
- Véhicule fournit;
- Assurance groupe

SVP envoyer votre C.V. par courrier au:
780 Hôtel de Ville, Saint-Hyacinthe, J2S 5B2
ou par télécopieur au 450.252.0810
ou par courriel à mmaillot@steinc.ca
À l'attention de Michael Maillot

0229058



est à la recherche de personnes pour effectuer de la sollicitation téléphonique

TRAVAIL:

- Pour une durée de 8 à 10 semaines
- De 12 heures par semaine
- Travail en soirée
- Bonne ambiance de travail
- Période de formation rémunérée
- Salaire de base plus commission

EXIGENCES:

- Posséder une voix agréable
- Avoir une bonne diction
- Bonne connaissance du journal Le Courrier
- Avoir plus de 18 ans

Si ce travail vous intéresse, communiquez avec
M. CLAUDE GAUDREAU au 450 773-6028

Note : En dehors des heures d'ouverture, laissez vos coordonnées dans la boîte vocale, nous vous contacterons.

0222154



Les Industries Bonneville

recherche :

ACHETEUR :

- Minimum 5 ans d'expérience en achats
- Connaissances matériaux de construction
- Atout : Bilingue

Faire parvenir votre C.V. à :
s.juneau@maisonsbonneville.com
et ce avant le 25 février 2011.

0229061



Recherchons pour succ. Drummondville
Suite à l'ouverture de notre nouvelle succursale à Drummondville, GNR Corbus est à la recherche de frigoristes et techniciens en gaz pour des postes permanents

FRIGORISTE

- Minimum de 5 ans d'expérience
- Effectuer l'installation, service, mise en marche des équipements et travaux de contrôle

TECHNICIEN DE SERVICE

- Travail sur tous types d'appareils fonctionnant au gaz
- Secteur résidentiel, commercial et industriel
- Cartes de gaz et autres seraient un atout

Joignez-vous à une équipe locale bien établie.

FAIRE PARVENIR VOTRE C.V. À L'ATTENTION DE LÉVIS LABERGE
GNR CORBUS INC.
79, rue Cormier
Drummondville (Québec) J2C 8M5
info@gnrcorbus.com
ou par fax: 819-857-0207

0229055



RELAIS ROUTIER PETIT INC.
ESSO Sainte-Hélène

Besoin urgent d'un
MÉCANICIEN CAMION LOURD

Plan d'assurance salaire
Travail à temps plein
Horaire de travail : jour ou soir
Salaire compétitif avec tout autre garage
2 ans d'expérience minimum

Demandez Luc Chicoine au :
450 791-2122

0229044



SER
SERVICES ENVIRONNEMENTAUX RICHELIEU

SER, une compagnie oeuvrant dans le domaine de la gestion des matières résiduelles est en forte croissance et est à la recherche d'un :

MÉCANICIEN DE MAINTENANCE

DESCRIPTION DES TÂCHES

Le mécanicien de maintenance s'occupe essentiellement de l'entretien des camions, remorque et machinerie. Les entretiens réguliers tels que changements d'huile, graissage, etc. ou toutes autres tâches connexes demandées par son supérieur immédiat.

ENDROIT : Beloeil

QUALITÉS REQUISES

- Bonne aptitude à résoudre les problèmes
- Capacité de travailler en autonomie et en tant que membre d'une équipe
- Bonne santé, bonne condition physique, endurance et dextérité
- Bonne aptitude à communiquer verbalement
- Connaissance des méthodes de travail sécuritaires
- Posséder son coffre d'outil sera considéré comme un atout
- Être apte à détecter ou prévoir les problèmes mécaniques
- Horaire de 40 h semaine
- Salaire selon expérience

MÉCANICIEN HYDRAULIQUE ET ÉLECTRICITÉ

DESCRIPTION DES TÂCHES

Inspection, mise au point, entretien et réparation de camions et semi-remorques. Le poste de mécanicien hydraulique consiste à réparer des bras articulés et des composantes hydrauliques, tels que cylindres, moteurs, pompes, valves, etc., et ce selon les spécifications demandées. Précision et connaissance du métier sont des atouts essentiels. Diagnostic et réparation de systèmes mécaniques, hydraulique et électriques.

ENDROIT : BELOEIL

QUALITÉS REQUISES

- Bonne aptitude à résoudre les problèmes
- Capacité de travailler en autonomie et en tant que membre d'une équipe
- Bonne santé, bonne condition physique, endurance et dextérité
- Bonne aptitude à communiquer verbalement
- Connaissance des méthodes de travail sécuritaires
- Posséder son coffre d'outil sera considéré comme un atout
- Horaire de 40 h semaine
- Salaire selon expérience

Faire parvenir votre curriculum vitae à l'attention de **Mme Nancy Roberge** à l'adresse suivante : nancyr@serichelieu.com ou à l'adresse suivante :
1205, rue Louis-Marchand, Beloeil J3G 6S4

0229064



Vous aimez marcher
Vous cherchez un revenu d'appoint
Vous êtes disponibles le jeudi matin avant 7 h

Retraité(e)s
Semi-Retraité(e)s
Travailleurs autonomes
Étudiant(e)s

Communiquiez avec
Annie ou Lysa
au
450 773-6028

Le Courrier
de Saint-Hyacinthe

0222630

carrières et professions

dansard
aménagement paysager

Tu as envie de nouveaux défis ?
Alors joins-toi à l'équipe Dansard inc. !

Nous sommes présentement à la recherche de nouveaux candidat(e)s afin de combler les postes suivants en aménagement paysager :

Chefs d'équipe

Principales fonctions :
Diriger une équipe de 2 personnes et plus, coordonner et planifier le déroulement de la journée, superviser les travaux d'aménagement paysager selon les plans, construction de murets, pose de pavés, plantation de végétaux et autres.

Exigences :

- D.E.P. ou D.E.C. en aménagement paysager ou horticulture
- 2 à 3 ans d'expérience
- Permis de conduire classe 3
- Lecture de plans
- Ponctuel et responsable
- Bon esprit d'équipe

Manoeuvres

Principales fonctions :
Sous la responsabilité du chef d'équipe, réaliser les aménagements d'après les plans, construction de murets, pose de pavés, plantation de végétaux. Assister le chef d'équipe dans tous les travaux connexes et nécessaires à la tâche.

Exigences :

- Secondaire, diplôme en aménagement paysager, un atout
- Permis de conduire classe 5 ou autre
- Lecture de plans
- Ponctuel et responsable
- Bonne endurance physique

Temps plein
Salaire à discuter

Dansard inc.
7600, av. Duplessis Saint-Hyacinthe, QC J2R 1S6
www.dansard.com • Téléphone 450 253-5490

LES ENTREPRISES MICHAUDVILLE INC.

En croissance soutenue depuis 1973, Les Entreprises Michaudville inc. continuent d'être un chef de file dans la réalisation de travaux de génie civil variés. Nous sommes présentement à la recherche d'un commis aux pièces.

COMMIS AUX PIÈCES

DESCRIPTION :
Sous la direction du directeur du garage, il sera responsable :

- Achat et commande des pièces
- Retour des pièces
- Entreposage des pièces
- Entretien général du bâtiment
- Toutes autres tâches connexes

PRÉ REQUIS :

- 3 ans d'expérience
- Bonne connaissance mécanique en équipements lourds et camions lourds
- Bonne connaissance en informatique

Horaire : Poste permanent - 40 heures / semaine
Salaire selon expérience

Veillez faire parvenir votre curriculum vitae à l'adresse suivante ou venez compléter une demande d'emploi directement à nos bureaux

Les Entreprises Michaudville inc.
a/s Mme Sophie Caron
270, rue Brunet
Mont-Saint-Hilaire (Québec) J3G 4S6
ou postuler en ligne au :
scaron@michaudville.com

Assistante dentaire

Lapointe
CENTRES DENTAIRES
pour un sourire sûr de plaire!

Les Centres dentaires Lapointe recherchent **un(e) assistant(e) dentaire intéressé(e)** à effectuer un remplacement de congé de maternité d'une durée minimale d'un an, à la clinique de Saint-Hyacinthe.

- Salaire selon bande salariale en vigueur.
- Avantages sociaux intéressants (assurances collectives).

FAITES PARVENIR VOTRE C.V. À :
Audrée Gareau-Léonard
au agareau@centreslapointe.com
ou par téléc. : 1 450 651-9928

INFIRMIÈRE AUXILIÈRE

La Maison Mère des Soeurs de la Présentation de Marie du Québec est à la recherche d'une infirmière auxiliaire qui est soucieuse de la qualité des soins et qui désire s'impliquer pour combler de nouveaux besoins à l'infirmierie principalement de soir et de nuit.

La personne qui sera retenue devra être membre en règle de l'OIIAQ.

L'environnement est agréable et les conditions de travail sont concurrentielles.

Les personnes intéressées sont invitées à faire parvenir leur curriculum vitae le plus rapidement possible au :

Responsable des ressources humaines
Soeurs de la présentation de Marie du Québec.
650, rue Girouard Ouest
St-Hyacinthe (Québec) J2S 2Y4

Veillez noter que nous communiquerons seulement avec les personnes retenues pour une entrevue.

LE GROUPE

VERTDURE www.vertudure.com

REPRÉSENTANTS

800\$ et plus par semaine • Formation sur place et continue.

PRÉPOSÉS À L'ÉPANDAGE

De 12\$ à 16\$/heure et plus

Tous les employés jouissent d'une formation complète et d'un environnement positif et dynamique. Appelez la succursale Vertdure la plus près de chez vous!

Téléphonez Isabelle : 450 771-9955 • Télécopieur : 450 771-7079
Courriel : ihubert@vertudure.com

GAGNEZ UN REVENU SUPPLÉMENTAIRE

ENSACHEZ ET DISTRIBUEZ

Le Clairon Régional ainsi que les circulaires qui l'accompagnent, la semaine à Saint-Hyacinthe

Communiquez avec **CLAUDE GAUDREAU** au 450 773-6028

Le Clairon
REGIONAL DE SAINT-HYACINTHE FONDÉ EN 1912

Direction Emploi

Consultante aux entreprises et animatrice

Moi, ma qualité de vie... j'y travaille

CONFÉRENCE-MIDI de 12h30 à 13h30

Concilier vie professionnelle et vie personnelle sans y sacrifier quelque chose. Pas toujours facile ? S'arrêter quelques instants pour évaluer la répartition de ses priorités. Facile.

Que vous soyez gestionnaire, propriétaire ou employé, **LE TRAVAIL PREND UNE GRANDE PLACE DANS NOTRE VIE...**

Assistez à cette mini-conférence dans une atmosphère intimiste et conviviale.
Quand : **les mercredis 2 et 9 mars**
Où : **600, Casavant Ouest**, local 100, Saint-Hyacinthe • Coût : **25 \$**

INSCRIVEZ-VOUS DÈS MAINTENANT par téléphone ou par courriel (places limitées)

SUBARU

Technicien en mécanique automobile

Exigences :

- Avec expérience
- Dynamique
- Aime le travail en équipe
- Soucieux de la qualité du travail

Avantages sociaux intéressants et programme de formation complet.

Veillez soumettre votre candidature à l'attention de M. Benoit Gadbois
bgadbois@subarusthyacinthe.com
ou téléphonez au 450 773-5262

carrières et professions

LE GROUPE
VERTDURE
Recherche
TÉLÉPHONISTE
avec ou sans expérience

Temps plein
ou temps partiel
Horaire :
De 9 h à 12 h 30
et/ou
de 16 h 30
à 19 h 30



Communiquez avec Johanne
au 450 771-1243
Courriel : jricher@vertdure.com

0229069

CAFÉ-BISTRO
VAN HOUTTE

EMPLOYÉ(E) RECHERCHÉ(E)
Vous êtes dynamiques, sympathiques et vous adorez travailler avec le public joignez-vous à l'équipe Van Houtte de Beloeil et Saint-Hyacinthe!

✓ **AIDE-CUISINIER(ÈRE)**
et
✓ **COMMIS AU COMPTOIR**

• Poste temps plein et temps partiel
jour, soir et de fin de semaine

Si le poste vous intéresse, veuillez faire parvenir votre C.V. ou vous présenter sur place à l'adresse suivante :

CAFÉ BISTRO VAN HOUTTE
Yannick Laporte/Stéphanie Bourgoin
1695, rue des Cascades, Saint-Hyacinthe Qc J2S 3H9
Par télécopieur : 450 773-1023
Par courriel : yannick.laporte@therriencouture.com

0229050

COORDONNATEUR (TRICE)

Les Entreprises Paul Claessens Inc., grande entreprise agricole spécialisée dans le commerce et l'engraissement de bovins de boucherie, gestionnaire de plusieurs fermes établies dans différentes régions du Québec, vous offrent l'opportunité de rejoindre son équipe de gestionnaires, à titre de coordonnateur (trice).

RESPONSABILITÉS :

- Coordonner les achats, la vente et le transport des animaux;
- Coordonner les procédures d'exportation;
- Tenir à jour les données relatives aux inventaires;
- Analyser les performances des élevages.

PROFIL :

- D.E.C. en administration ou en agriculture;
- Excellente maîtrise du logiciel Excel;
- Dynamisme, autonomie et débrouillardise;
- Anglais fonctionnel;

Si ce défi vous intéresse, faites-nous parvenir votre candidature au plus tard le **21 février 2011** à nos bureaux de Saint-Simon.
Télécopieur : **450 798-2867**
Courriel : **claessen@netco.ca**

0227368

LES CAMIONS
Beaudoin
INC.
Saint-Hyacinthe

2 mécaniciens de véhicules lourds
Avec 1 à 5 ans d'expérience

Faites parvenir votre C.V. à l'attention de **M. Roger Lachapelle** par télécopieur au **450-774-3307** ou téléphonez au **450-774-7213**

0214131

RIENDEAU
www.riendeausports.com

Nous sommes en pleine expansion, et Riendeau Sports a besoin d'agrandir sa famille. Nous sommes à la recherche d'un(e)

Commis à la boutique
(Temps plein)

Commis à la boutique
(Temps partiel)

Représentants aux ventes
Aviseur technique
Assistant gérant aux pièces

Tu veux relever de nouveaux défis ?

Présente-toi avec ton C.V. à notre nouvelle bâtisse, à Saint-Mathieu-de-Beloeil, sortie 109 de l'autoroute 20 ou envoie-nous ton courriel à **info@riendeausports.com**
450.446.9109 # 126

0229033

Vous voulez faire carrière dans l'automobile ?

Vendeur (euse) automobile

Avec 2 ans d'expérience dans la vente

Le candidat recherché doit :

- Être autonome
- Faire preuve de professionnalisme
- Avoir un bon esprit d'équipe
- Avoir une personnalité dynamique

Nous offrons :

- Formation continue
- Salaire compétitif selon expérience
- Possibilité d'avancement
- Assurance collective

Si se poste vous intéresse, communiquez avec Claude Chagnon:
Tél. : **450 773-6657** • Tél. : **450 773-5020** • courriel : **ventes@simardauto.com**

Chrysler Dodge Jeep
SIMARD
LES AUTOMOBILES SIMARD INC.

Poste immédiat

Jeep
DODGE
RAM

0229054

Ville de Saint-Hyacinthe

COORDONNATEUR EN GÉOMATIQUE
SERVICE DES FINANCES (POSTE CADRE)

Sous la responsabilité du chef de la division des ressources informationnelles, le titulaire du poste planifie et coordonne les activités relatives au développement et à la gestion du système d'information géographique municipale (SIGM) sur le territoire de la Ville.

La personne recherchée possède les qualités et compétences suivantes :

- Diplôme universitaire de 1er cycle en géomatique, géographie ou tout autre domaine connexe;
- Expérience minimale de 5 ans dans un domaine relié à la nature de l'emploi;
- Détenir de l'expérience en matière de coordination d'activités géomatiques;
- Posséder des connaissances en matière d'environnement municipal : zonage, plan d'urbanisme, évaluation, génie municipal, traitement, analyse et diffusion des données à référence spatiale;
- Posséder la connaissance des principaux logiciels géomatiques actuels, du logiciel MapGuide Open source pour diffusion sur le Web et du logiciel Autocad Map 3D;
- Posséder de l'expérience dans l'administration des bases de données en SQL Serveur 2008 et connaissance des fonctions spatiales;
- Posséder la connaissance des logiciels de Géomap GIS Amérique serait un atout;
- Capacité démontrée de concevoir et de gérer des systèmes d'information et de gestion de données;
- Capacité de rédaction éprouvée ;
- Être capable de travailler en équipe et de rallier les gens à un objectif commun jusqu'à sa réalisation;
- Posséder des aptitudes et habilités à l'égard de standard élevé en matière de service à la clientèle;
- Habile communicateur, fait preuve de courtoisie, tact et diplomatie;
- Posséder les autres qualités et aptitudes suivantes : leadership, initiative et autonomie.

Le salaire et les avantages sociaux sont établis en fonction des politiques en vigueur pour le personnel cadre de la Ville de Saint-Hyacinthe.

Toute personne intéressée doit transmettre son curriculum vitae accompagné d'une copie des attestations de formation requises au plus tard le 25 février 2011, par courriel à l'adresse suivante : Division des Ressources humaines, Ville de Saint-Hyacinthe, 700 avenue de l'Hôtel-de-Ville, Saint-Hyacinthe, J2S 5B2, ou par courriel à l'adresse suivante : **ressources-humaines@ville.st-hyacinthe.qc.ca**, en mentionnant le numéro de concours 11-102.

Nous appliquons un programme d'accès à l'égalité à l'égard des femmes, des personnes handicapées, des minorités visibles et des minorités ethniques. L'usage exclusif du genre masculin se veut essentiellement dans le but d'en faciliter la lecture.

0229060

BURNBRAE FARMS - FERMES

Une entreprise spécialisée dans le domaine alimentaire, visant la production de produits d'oeufs transformés est à la recherche d'une personne dynamique afin de combler le poste suivant :

1 commis de bureau multitâches
Temps partiel 25 heures semaine du lundi au vendredi

Exigences :

- Expérience au bureau des commandes
- Expérience en recouvrement
- Expérience en facturation
- Excellente communication verbale et écrite
- Expérience aux comptes payables un atout
- Aisance avec l'environnement informatique

Qualifications :

- Excellent sens de l'organisation
- Excellent sens de l'autonomie
- Gestion du stress
- Bilinguisme anglais français
- Connaissance d'Excel, Word et Outlook

FAIRE PARVENIR VOTRE CURRICULUM VITAE AU PLUS TARD LE 23 FÉVRIER 2011 À L'ATTENTION DE CHANTAL PAQUETTE, SUPERVISEURE ADMINISTRATION PAR TÉLÉCOPIEUR OU PAR COURRIEL : CPAQUETTE@BURNBRAEFARMS.COM

BURNBRAE FARMS, LES OEUFS BEC-O
830, RUE LANOIE, C.P. 330
UPTON, (QUÉBEC) J0H 2E0
TÉL. : 450 549-4524 • TÉLÉC. : 450 549-4675

0229049

carrières et professions

0229047



BERTRAND MATHIEU LTÉE
1555, rue Brouillette à Saint-Hyacinthe (Québec) J2T 2G7

Entreprise familiale fondée en 1951 et se spécialisant dans le domaine du génie civil (égouts, aqueduc, fondation de rue, excavation, concassage, etc.)

Nous sommes présentement à la recherche de personnel pour nos chantiers.

CONTREMAÎTRE DE CHANTIER
(ÉGOUT/AQUEDUC, EXCAVATION)

POSEUR
(ÉGOUT/AQUEDUC, EXCAVATION)

Exigences :

- Expérience d'un minimum de 5 ans et +
- Sens du leadership et de l'initiative

Rémunération selon expérience et compétence
Lieu de travail : Saint-Hyacinthe et les environs (Rive-Sud)

Faites-nous parvenir votre curriculum vitae dès que possible par courriel à l'adresse suivante : info@bertrandmathieu.com, par télécopieur au 450 773-6219, ou par la poste.



Fondation Aline-Letendre
Hôtel-Dieu, Saint-Hyacinthe

Appel de candidature

Directeur(trice) général(e) de la Fondation Aline-Letendre

Fondée en 1984, la Fondation Aline-Letendre est un organisme important de collecte de fonds mis en place pour soutenir le milieu de vie des résidents du Centre d'hébergement de l'Hôtel-Dieu-de-Saint-Hyacinthe et financer l'acquisition d'équipements de soins. Le centre d'hébergement de l'Hôtel-Dieu, avec près de 380 résidents, est une composante importante du Centre de santé et de services sociaux Richelieu-Yamaska.

MANDATS ET DÉFIS

Sous l'autorité du conseil d'administration, le titulaire du poste est responsable de l'ensemble du développement et des opérations de la Fondation. Par le fait même, ses principaux mandats sont :

- Promouvoir l'image et le développement corporatif de la Fondation au sein de la communauté;
- Développer et mettre en oeuvre des activités de financement et les activités-bénéfice annuelles;
- Définir la stratégie de communication pour la Fondation visant à accroître son rayonnement et sa notoriété, à attirer et fidéliser diverses formes de dons et accroître la participation aux activités-bénéfice;
- Entretenir des relations étroites de collaboration avec les diverses instances de l'organisation;
- Développer des relations et des partenariats avec divers chefs de file, les entreprises et les organismes de la région;
- Assurer la gestion des ressources humaines, financières et administratives de la Fondation;

PROFIL RECHERCHÉ

- Dédiciée à la cause, la personne recherchée possède une bonne connaissance du milieu des affaires et des habiletés à développer des partenariats. Elle assure une représentation compétente par la qualité de ses communications. De plus, son dynamisme et sa créativité ont un effet stimulant pour le développement de la Fondation. Elle a la capacité de coordonner plusieurs projets simultanément. Son leadership est reconnu, elle est organisée et rigoureuse dans l'exercice de son mandat.

QUALIFICATIONS REQUISES

- Détenir un diplôme universitaire dans une discipline pertinente ou une expérience équivalente;
- Être reconnu pour sa capacité à travailler en équipe, son autonomie, sa ténacité et sa créativité;
- Connaître le fonctionnement d'un conseil d'administration;
- Faire preuve d'innovation et de réalisations importantes dans le domaine philanthropique : un atout;
- Posséder une connaissance des logiciels de gestion courante.

CONDITIONS

- Le poste est offert à temps complet. La rémunération et les avantages sociaux seront discutés en fonction des compétences et de l'expérience.

Si ce défi vous intéresse, faire parvenir votre curriculum vitae accompagné d'une lettre de présentation, avant 16 heures, le vendredi 4 mars 2011.

Comité de sélection – Fondation Aline-Letendre
À l'attention de madame Yolande Godbout
Direction générale du CSSS Richelieu-Yamaska
2750, boul. Laframboise, Saint-Hyacinthe (Québec) J2S 4Y8
Courriel : yolande.godbout@rsss16.gouv.qc.ca

0229057

0229066



SECCO
FABRIQUE AU / MADE IN CANADA

Secco Plastique Inc. est une entreprise dynamique en pleine expansion qui développe, manufacture et distribue des systèmes de ventilation modernes sur le marché international et ce à travers un réseau de distributeurs bien établis, est à la recherche d'un/d'une

Chef d'équipe expédition / réception

Les principales tâches du candidat seront :

- Superviser l'équipe d'expédition/réception (2 à 5 personnes)
- Expédier/Réceptionner la marchandise
- Vérifier l'exactitude des commandes
- Effectuer la préparation des commandes
- Maintenir la saine gestion de l'inventaire
- Contacter et céder les transporteurs
- Assurer le bon déroulement du département

Qualifications requises :

- Secondaire V ou DEP
- 3 ans d'expérience minimum avec gestion de personnel
- Carte de compétences sur chariot élévateur
- Avoir du leadership, de la minutie, être dynamique et axé sur le travail d'équipe
- Anglais fonctionnel (un atout)
- Connaissance de base en informatique (un atout)

Conditions :

- Salaire à discuter selon expérience (14.50 \$ à 16 \$ de l'heure)
- 40 heures semaine
- Programme d'assurance collective disponible 3 mois après l'embauche

Faire parvenir C.V. à :
Ressources humaines
Télécopieur : 450 771-5779
Courriel : secco@ventilationsecco.com
Poste : 4040, boul. Casavant Ouest, Saint-Hyacinthe, QC J2S 8E3

Récoltez ce que vous semez!

Bien implantée depuis près de 20 ans sur la Rive-Sud de Montréal et s'étant distinguée pour plusieurs projets gagnants, notre entreprise vous offre des emplois stimulants pour la prochaine saison :

Ouvrier(ère)s spécialisé(e)s en aménagement paysager
2 ans d'expérience ou DEP

Chef d'équipe plantation
Savoir opérer une mini-pelle
Conduire un loader
Connaissance des végétaux

Horticulteur(trice)
Entretien de jardins et plates-bandes, désherbage, taille de végétaux selon la floraison et plantation d'annuelles

Chef d'équipe horticole
Gestion de l'horaire des services et d'une équipe d'horticulteurs
Conduite d'un camion avec remorque
Formation et expérience dans le domaine requis
Savoir se servir de l'équipement d'entretien

Conditions d'emploi très compétitives
Postes ouverts à tous sans discrimination
Permis de conduire valide
Programme d'assurance collective (après 1 an)

Taillez-vous une place de choix parmi une équipe de professionnels et de passionnés d'horticulture!

Vous êtes disponibles de la mi-avril à la mi-novembre? Postulez dès maintenant :

Seules les personnes dont la candidature est retenue seront contactées

0229045



SERVICES PAYSAGERS DOMINIQUE FILION

13, Principale
Saint-Basile-le-Grand (Québec) J3N 1M3
Michelle Massé, adjointe administrative
Courriel : michelle@dominiquefilion.ca
Télécopieur : 450.461.2142
www.dominiquefilion.ca



Collège Saint-Maurice
école d'éducation internationale

Institution privée d'enseignement secondaire, le CSM accueille une clientèle féminine de plus de 750 élèves

ENSEIGNANT AU SECONDAIRE POSTE VACANT

Le Collège Saint-Maurice est à la recherche d'un enseignant pour combler un poste à 57 % de tâche en *Anglais enrichi de 1^{re} année, English second language arts de 1^{re} et 3^e années et English language arts de 2^e année.*

Qualifications recherchées :

- Expérience, dynamisme et capacité d'innovation souhaités
- Baccalauréat en enseignement et brevet d'enseignement exigés
- Connaissance minimale du français exigée

Traitement :

- En fonction des échelles salariales du public

Entrée en fonction : semaine du 7 mars 2011

Veillez faire parvenir votre curriculum vitae au plus tard le 4 mars 2011 à :

Collège Saint-Maurice
Poste en enseignement de l'anglais
630, rue Girouard Ouest, Saint-Hyacinthe (Québec) J2S 2Y3
Télécopieur : 450 773-1413 • Courriel : info.college@csm.qc.ca
Site Web : www.csm.qc.ca

Seuls les candidats retenus pour une entrevue seront contactés

0229056

carrières et professions



COORDONNATEUR CULTUREL

(Poste permanent)

Le titulaire du poste aura comme principal mandat d'assurer le déploiement et l'organisation d'activités culturelles en tenant compte des orientations et des plans d'actions découlant de la Politique culturelle, et ce, en s'associant les organismes et artistes du milieu.

La personne recherchée est reconnue dans le domaine culturel pour son dynamisme, son sens de l'organisation, ses capacités d'innovation, d'adaptation et d'écoute, son sens de la communication, son entregent exceptionnel et son aisance à traduire et à concrétiser les idées en solutions gagnantes pour la communauté en matière de culture. Elle saura mettre à profit les bâtiments et équipements de la municipalité en matière de culture en vue d'en faire un carrefour culturel de premier plan.

Les personnes considérées pour ce poste ont complété une formation universitaire dans un domaine afférent à la culture tels récréologie, arts, communications ou autres domaines connexes. Elles cumulent un minimum de trois ans d'expérience pertinente au mandat à réaliser. L'engagement à poursuivre des études universitaires de deuxième cycle dans le domaine culturel constitue un atout.

Le salaire annuel associé à ce poste se situe entre 46 568 \$ et 55 882 \$, selon l'expérience et est assorti d'une gamme complète d'avantages sociaux.

Les personnes intéressées doivent faire parvenir leur curriculum vitae accompagné des photocopies des qualifications demandées au plus tard le 25 février 2011 à l'adresse suivante en spécifiant l'emploi postulé :

Direction des ressources humaines
Ville de Beloeil
777, rue Laurier, Beloeil Qc, J3G 4S9
rhumaines@ville.beloeil.qc.ca

Nous remercions les postulants pour leur intérêt; nous communiquerons uniquement avec les candidats retenus. La Ville de Beloeil respecte l'équité en emploi. Le masculin est utilisé dans le seul but d'alléger le texte.

0229052



Centre d'aide pour victimes d'agression sexuelle

Le CAVAS est une ressource communautaire qui vient en aide à toutes victimes d'agression sexuelle et à leurs proches sur le territoire Richelieu-Yamaska.

OFFRE D'EMPLOI INTERVENANTE SOCIALE

FONCTIONS :

- Effectuer l'intervention individuelle auprès de la clientèle de même que l'accompagnement nécessaire aux démarches des victimes;
- Préparer, animer des rencontres de groupes offertes à la clientèle;
- Préparer, animer et évaluer des activités d'information, de sensibilisation et d'éducation sur la problématique s'adressant à différents secteurs de la communauté;
- Prendre part à l'organisation et à la réalisation d'activités reliées aux différents volets de travail de l'organisme.

EXIGENCES PARTICULIÈRES :

- Formation et expérience pertinentes dans le domaine des relations humaines, de l'organisation communautaire et de l'animation sociale;
- Bonne connaissance de la problématique des agressions à caractère sexuel;
- Travailler avec un horaire flexible;
- Capacité de travailler en équipe et multidisciplinaire;
- Avoir accès à une automobile;
- 3 à 5 années d'expérience

CONDITIONS :

- Poste à temps complet, 35 heures/semaine;
- Avantages sociaux et taux horaire en vigueur selon la politique du CAVAS;

Faire parvenir votre curriculum vitae et une lettre de présentation par la poste avant le 20 mars à l'attention de :
COMITÉ DE SÉLECTION DU CAVAS
715, Sainte-Anne
Saint-Hyacinthe (Québec) J2S 5G6
ou par courriel : cavas@cgcable.ca

** Seules les candidates sélectionnées pour une entrevue seront contactées.

0225475

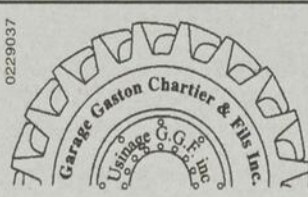

Garage Gaston Chartier & fils inc., établi à Saint-Barnabé-Sud depuis 1961, qui œuvre principalement dans les domaines de la vente et de l'installation de pneus agricoles ainsi que dans la fabrication de jantes de roues sur mesure.

Nous recherchons une personne dynamique pour occuper le poste de :

Gérant aux opérations

Relevant de la direction et avec les ressources mises à sa disposition, cette personne sera responsable de l'affectation et de la gestion des équipes de travail (fabrication & installation) tout en s'assurant du respect des règles et politiques de l'entreprise.

Profil recherché :

- Posséder d'excellentes habiletés interpersonnelles, pour la communication et pour le travail d'équipe;
 - Formation collégiale ou l'équivalent;
 - Expérience minimum de cinq ans comme gérant ou superviseur d'équipes de travail
- dans le domaine de la mécanique automobile ou/et de machinerie lourde et/ou agricole;
- Bonnes connaissances des différents outils informatiques;
 - Capable d'opérer diverses machineries (chariot élévateur, chargeuse, tracteur et poids lourd);

Salaire et conditions offerts sont en fonction des compétences et de l'expérience.

Si le défi vous intéresse, faites-nous parvenir votre curriculum vitae au plus tard le 24 février 2011 à l'attention de :
Madame Nathalie Chartier, Garage Gaston Chartier & Fils, 163, rue du Cimetière, Saint-Barnabé-Sud Qc J0H 1G0
Tél. : 450 792-3240 • Télécopieur : 450 792-2257 • Courriel : adminchartier@ntic.qc.ca



ArcelorMittal

transformer l'avenir

Plusieurs postes à pourvoir au Mont-Wright à Fermont

Technicien/technicienne en électrodynamique

Votre travail consistera à diagnostiquer les pannes électriques ou électroniques et à déterminer les mesures à prendre. Vous aurez à inspecter, examiner, installer et faire le câblage des appareils, dispositifs et circuits électriques. Vous devrez également vérifier, inspecter et réparer les contrôles électroniques, les équipements télécommandés et les automates programmables.

Vous avez

- Un diplôme d'études collégiales (DEC) en technologie de l'électronique industrielle, option électrodynamique.

Technicien/technicienne en télécommunication

Votre travail consistera à réparer, construire et entretenir tout type de systèmes électroniques dont les systèmes de télécommunications, de contrôle et de calcul électroniques, les dispositifs de mesure et de traitement et de contrôle. Vous aurez à diagnostiquer et déterminer la marche à suivre du travail; entretenir, installer ou réparer les câbles ou les fils de télécommunications et de dispositifs électroniques.

Vous avez

- Un diplôme d'études collégiales (DEC) en électronique industrielle, option télécommunication

Vous assumerez l'un de ces postes permanents dans nos installations du Mont-Wright. Votre horaire de travail sera en continu, de jour et de nuit. Votre rémunération annuelle sera des plus compétitives et vous bénéficierez d'une large gamme d'avantages sociaux, d'un plan de retraite avantageux, en plus de disposer d'une allocation nordique mensuelle.

Si l'un de ces postes vous intéresse, veuillez présenter votre candidature au Groupe SFP ressources humaines, avant le 28 février 2011, à l'adresse courriel suivante : arcelormittal@groupe-sfp.com

Nous communiquerons uniquement avec les personnes dont la candidature aura été retenue.

Consultez nos offres d'emploi et postulez en ligne au www.arcelormittal.com/minescanada

ArcelorMittal est le numéro un mondial de la sidérurgie, la quatrième plus importante société minière au monde et elle compte 250 000 employés dans plus de 60 pays. En s'appuyant sur ses valeurs – qualité, leadership, développement durable –, ArcelorMittal transforme l'industrie sidérurgique et minière de demain.

Vous pouvez jouer un rôle actif dans cette évolution. En vous joignant à ArcelorMittal, vous aurez l'occasion de développer vos compétences et d'accroître vos responsabilités dans un environnement international, tout en vous construisant une carrière riche et diversifiée à la hauteur de vos ambitions.

Au Canada, ArcelorMittal emploie environ 11 000 personnes et exploite des installations à Hamilton en Ontario, dans la grande région métropolitaine de Montréal et sur la Côte-Nord au Québec ainsi qu'au Nouveau-Brunswick.

ArcelorMittal pratique l'équité en matière d'emploi.

0227212



Collège Saint-Maurice

école d'éducation internationale

Institution privée d'enseignement secondaire, le CSM accueille une clientèle féminine de plus de 750 élèves

ENSEIGNANT AU SECONDAIRE REMPLACEMENT (durée indéterminée)

Le Collège Saint-Maurice est à la recherche d'un enseignant pour combler un poste à 53,5 % de tâche en Français de 5^e année – 2^e cycle (Programme d'éducation internationale)

Qualifications recherchées :

- Expérience, dynamisme et capacité d'innovation souhaités
- Baccalauréat en enseignement et brevet d'enseignement exigés

Traitement : en fonction des échelles salariales du public

Entrée en fonction : immédiate

Veuillez faire parvenir votre curriculum vitae au plus tard le 23 février 2011 à :

Collège Saint-Maurice
Poste en enseignement du français
630, rue Girouard Ouest
Saint-Hyacinthe (Québec) J2S 2Y3
Télécopieur : 450 773-1413
Courriel : info.college@csm.qc.ca
Site Web : www.csm.qc.ca

Seuls les candidats retenus pour une entrevue seront contactés.

0229059

avis légaux

AVIS DE DEMANDE DE CHANGEMENT DE NOM

d'une personne mineure

Prenez avis que Myriam Benoit domicilié(e) au 16525, rue Gérard Presseau, Saint-Hyacinthe (Québec) J2T 0C3 présentera au directeur de l'état civil une demande pour changer le nom de Carl Parent en celui de Carl Benoit.

Myriam Benoit
Saint-Hyacinthe, le 17 février 2011

0228315

AVIS LÉGAL

No: 09-00334-1 GST-5896-04

VILLE D'ACTON VALE DANS L'AFFAIRE DE LA LOI SUR LA TAXE D'ACCISE

c.
FRANÇOIS TREMBLAY

Prenez avis que le 1er mars 2011 à 14 h 30, au 148, rue Dubois à Saint-Pie, seront vendus les biens saisis en cette cause, à savoir :

- Laveuse et sècheuse frontales
- Jeep Cherokee noir
- Souffleuse Toro
- Quatre roues Polaris Magnum
- Roulotte
- Abris hivernal

Le tout sera vendu suivant la loi.

CONDITIONS : argent comptant ou chèque visé

Pierre-Yves Portugais
Étude Drolet, huissiers de justice,
1150, av. de L'Hôtel-de-Ville
Saint-Hyacinthe, Québec, J2S 5B3
Tél. : 450 771-6986 Fax : 450 771-7447

0226985

AVIS DE CLÔTURE D'INVENTAIRE

Succession de M. JACQUES COURTEMANCHE

Prenez avis de la clôture d'inventaire des biens de la succession JACQUES COURTEMANCHE, en son vivant domicilié au 5820, rue Frontenac à Saint-Hyacinthe, province de Québec, J2S 7A9, décédé le 5 janvier 2011, lequel inventaire peut être consulté par les intéressés à l'étude du notaire soussigné au 905, avenue du Palais, Saint-Hyacinthe, province de Québec, J2S 5C6.

Donné ce 17 février 2011
Me Nathalie Lafontaine-Jodoin,
notaire

0226513

AVIS DE CLÔTURE D'INVENTAIRE

Avis est par les présentes donné que, à la suite du décès de Mme Alphonsine Bergeron (Leblanc), en son vivant domiciliée au 2555, avenue Saint-Joseph, à Saint-Hyacinthe, province de Québec, J2S 5L9, survenu le 11 juillet 2010, un inventaire des biens de la défunte a été fait par les liquidateurs successoraux Bernard et André Leblanc, le 10 février 2011, conformément à la loi. Cet inventaire peut être consulté par les intéressés au Cabinet juridique Panneton inc., sis au 1325, boulevard Lemire, à Drummondville, province de Québec, J2C 7X9. Donné ce 10 février 2011.

Me Julie Létourneau, notaire
Cabinet Juridique Panneton inc.
Procureur des liquidateurs

0228329

À LA RECHERCHE

d'un NOUVEAU

candidat ?

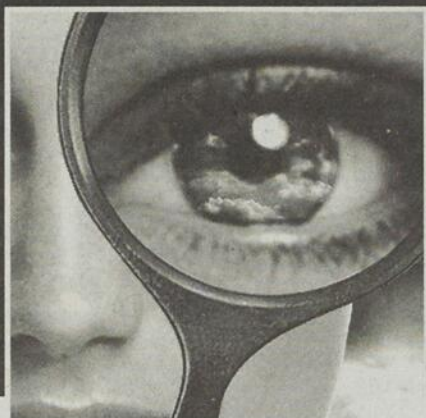

Affichez dans la section
Carrières et
Professions du journal

Le Courrier
de Saint-Hyacinthe

lecourrier.qc.ca

ccorriveau@courrierclairon.qc.ca
Candy Corriveau 450 773-6028

Ville de Saint-Hyacinthe

AVIS PUBLIC

DEMANDE DE DÉROGATION MINEURE
(District Sacré-Cœur)

La soussignée donne avis public qu'à la séance du Conseil qui sera tenue le 7 mars 2011, en la salle du Conseil, au 750 avenue de l'Hôtel-de-Ville, à Saint-Hyacinthe, le Conseil doit statuer sur la demande de dérogation mineure relative au lot 1 438 544, propriété de Monsieur Rolland Plourde et de Madame Lise Durand.

Cette demande consiste à permettre que le bâtiment accessoire sis au 2570, boulevard Laframboise soit situé à 0,08 mètre de la limite latérale nord-ouest du terrain, alors que l'article 16.3.2.4 g) du règlement numéro 350 prévoit que le mur d'un bâtiment accessoire doit être situé à une distance minimale de 1 mètre des lignes latérales du terrain.

Tout intéressé pourra se faire entendre relativement à cette demande de dérogation mineure, lors de ladite séance du 7 mars 2011.

Saint-Hyacinthe, le 16 février 2011
La Greffière de la Ville,
Me Héliène Beauchesne, notaire, o.m.a.

0227470

Ville de Saint-Hyacinthe

AVIS PUBLIC

DEMANDE DE DÉROGATION MINEURE
(District Saint-Sacrement)

La soussignée donne avis public qu'à la séance du Conseil qui sera tenue le 7 mars 2011, à 18 h 30, en la salle du Conseil, au 750 avenue de l'Hôtel-de-Ville, à Saint-Hyacinthe, le Conseil doit statuer sur la demande de dérogation mineure relative au lot 1 438 444, propriété de la compagnie 9212-9014 Québec inc.

Cette demande consiste à permettre que le bâtiment principal sis au 2375, avenue Sainte-Anne soit situé à la limite zéro par rapport à la ligne arrière du terrain, alors que la grille de spécifications du règlement numéro 350 prévoit une marge de recul arrière minimale de 5 mètres dans la zone 4017-M-03.

Tout intéressé pourra se faire entendre relativement à cette demande de dérogation mineure, lors de ladite séance du 7 mars 2011

Saint-Hyacinthe, le 16 février 2011
La Greffière de la Ville,
Me Héliène Beauchesne, notaire, o.m.a.

0227472

Ville de Saint-Hyacinthe

AVIS PUBLIC

DEMANDE DE DÉROGATION MINEURE
(District Laurier)

La soussignée donne avis public qu'à la séance du Conseil qui sera tenue le 7 mars 2011, à 18 h 30, en la salle du Conseil, au 750 avenue de l'Hôtel-de-Ville, à Saint-Hyacinthe, le Conseil doit statuer sur la demande de dérogation mineure relative au lot 2 038 451, propriété de Monsieur Jean-Pierre Cournoyer.

Cette demande consiste à permettre que le bâtiment principal sis au 13180, avenue Archambault soit situé à 3,56 mètres de la ligne avant du terrain du côté de l'avenue Archambault et à 4,88 mètres de la ligne avant du terrain du côté de la rue Jolibois, alors que la grille de spécifications du règlement numéro 350 prévoit une marge de recul avant minimale de 6 mètres pour la zone 7001-H-01.

Tout intéressé pourra se faire entendre relativement à cette demande de dérogation mineure, lors de ladite séance du 7 mars 2011.

Saint-Hyacinthe, le 16 février 2011
La Greffière de la Ville,
Me Héliène Beauchesne, notaire, o.m.a.

0227471

Ville de Saint-Hyacinthe

AVIS PUBLIC

AVIS D'ASSEMBLÉE PUBLIQUE
(District Saint-Thomas-d'Aquin)

La soussignée donne avis public à l'effet que le Conseil municipal, suite à l'adoption du projet de résolution numéro 11-50 datée du 7 février 2011, tiendra une assemblée publique de consultation le 7 mars 2011, à 18 h 30, en la salle du Conseil, au 750 avenue de l'Hôtel-de-Ville, à Saint-Hyacinthe.

La résolution projetée aura pour conséquence de permettre l'aménagement d'un salon de dégustation de bières à l'intérieur de la brasserie industrielle projetée au 6600 boulevard Choquette.

La demande d'autorisation de ce projet particulier (PPCMOI) vise à permettre à la brasserie industrielle «Brasseur du monde» d'aménager un salon de dégustation à l'intérieur du 6600 boulevard Choquette, dans la zone d'utilisation industrielle 3009-I-21.

La nature de ce projet particulier se résume comme suit :

L'aménagement d'un salon de dégustation de bières sera confirmé à l'intérieur de la brasserie industrielle projetée sise au 6600 boulevard Choquette, dans la zone d'utilisation industrielle 3009-I-21.

La zone 3009-I-21 est illustrée sur le croquis ci-dessous:



Au cours de cette assemblée, les personnes et organismes qui désirent s'exprimer pourront se faire entendre.

Ce projet de résolution contient des dispositions susceptibles d'approbation référendaire.

Le projet de résolution est disponible pour consultation au bureau de la Greffière, à l'hôtel de ville.

Saint-Hyacinthe, le 16 février 2011

La Greffière de la Ville,
Me Héliène Beauchesne, notaire, o.m.a.

0227469

CITATION D'HOMOLOGATION D'UN TESTAMENT

Dossier no. 2009-556

TRIBUNAL CHARGÉ D'HOMOLOGUER LES TESTAMENTS – COMTÉ DE SARATOGA CITATION

LE PEUPLE DE L'ÉTAT DE NEW YORK

Par la grâce de Dieu libres et indépendants

Aux cousins germains (enfants de tantes et ou oncles prédécédés) (Voir la liste annexée) Matthey J. Jones, Esq., gardien ad Litem des cousins germains paternels, 68, West Avenue, Saratoga Springs, N.Y 12866 Debbie A. Cutler, Esq., gardienne ad Litem des cousins germains maternels, 2 Hemphill Place, Malta, NY 12020

Une pétition ayant été dûment présentée par Joseph Turcotte et Rolland Fontaine

Vous êtes par ceci citer d'exposer vos raisons devant le tribunal, comté de Saratoga, à Ballston Spa, New York, le mardi 15 mars 2011 à neuf heures trente de ce jour, pourquoi un arrêt de jugement ne devrait pas être ordonné sur les biens de William F. LeMoyné dernièrement domicilié à 133 Lawrence Street, Saratoga Springs, NY 12866 acceptant à homologuer un Testament daté le 7 juin 2006. (un codicille daté N/A) (un codicille daté N/A) dont une copie est ci-adjoint, comme le Testament de William F. LeMoyné décédé, concernant les biens meubles et immeubles, et selon les indications données

(X) Lettres testamentaires décernées à : **Joseph Turcotte et Rolland Fontaine** () Lettres de fideicommiss décernées à : _____ () Lettres d'administrations décernées à : _____

(Déclarer tout autre redressement requis)

Daté, attesté et scellé

l'honorable **Harry W. Seibert, Jr.**
Juge

Le 10 janvier 2011

Catherine A. Ruggles
Premier Clerc
518 692-8504
numéro de téléphone

Timothy M. Bulger, Esq.
Avoué du requérant

138 Main Street, Greenwich, NY 12834
Adresse de l'avoué

(Noter : Cette citation vous est servie conforme à toutes les exigences de la loi. Vous n'êtes pas exigé de comparaître. Défaut de comparution indiquera que vous ne faites pas objection au redressement. Vous avez droit à être représenté par un mandataire.)

PARENTS LEMOYNE

PREMIERS COUSINS (vivants)

PARENT (tantes ou oncles maternels)

MARIE-ROSE GEORGIANNA RAYMOND LALIBERTÉ

Thérèse Laliberté, 869, 2e Rang,
Saint-Simon-de-Bagot Qc J0H 1Y0
(autrement nommée Marie Thérèse Lucille Laliberté)

Jean-Marc Laliberté, 27, rue Paul,
Sainte-Anne-de-Sorel Qc J3P 2Z9

Raynald Laliberté, 2128, Rang Charlotte,
Saint-Simon-de-Bagot Qc J0H 1Y0
(autrement nommé Joseph Adélaré Raynald Laliberté)

Cécile Laliberté, 712, Rang Sainte-Hélène,
Sainte-Hélène-de-Bagot Qc J0H 1M0
(autrement nommée Marie Mariette Cécile Laliberté)

Gilles Laliberté, 1965, rue Saint-Pierre Ouest,
Saint-Hyacinthe Qc J2T 1P7
(autrement nommé Joseph Gilles Gérald Laliberté)

MARIE-ROSE RAYMOND LALIBERTÉ

Lucille Laliberté Richard, 3450, rue Morissette,
Saint-Hyacinthe Qc J2R 1M8

Aurélienne Laliberté, 13, rue des Pins,
Saint-Basile-le-Grand Qc J3N 1L5

Denis Laliberté, 5, chemin de la Tourterelle,
Eastman Qc J0E 1P0

MARIE LOUISE AURIENDA RAYMOND LALIBERTÉ

Lucien Laliberté, 12720, rue Wilson,
Saint-Hyacinthe Qc J2T 2V5

Marie-Ange Laliberté LaCombe, 760, rue Brunette Est,
Saint-Hyacinthe Qc J2T 2G1

Paul Laliberté, 2290, rue des Bazars,
Saint-Hyacinthe Qc J2T 2P2

Adrien Laliberté, 169, rue Gatien, app. 6,
Granby Qc J2J 2K3

Réjeanne Laliberté Mercier, 5480, rue Terrasse Masson,
Saint-Hubert Qc J3Y 6R4

Monique Laliberté, 2880, rue Pratte,
Saint-Hyacinthe Qc CJ2S 4C4

Lionel Laliberté, 287, Rang des Grands Étangs,
La Présentation Qc J0H 1B0

Yvette Laliberté Girouard, 155, rue de la Paix,
Sainte-Madeleine Qc J0H 1S0

Léo Laliberté, 2119, 2e Rang, Saint-Hugues Qc J0H 1N0

Estelle Laliberté Cordeau, 870, rue Victor-Cordeau,
Saint-Hyacinthe Qc J2T 2H1

Laurette Laliberté Sawyer, 553, rue Saint-Georges,
Drummondville Qc J2C 4H6
(autrement nommée Gertrude Laurette Laliberté)

WILFRID RAYMOND

Jean-Paul Raymond, 510, rue Saint-Jacques,
Saint-Hugues Qc J0H 1N0

Germaine Raynond Brodeur, 90 White Avenue,
West Orford, CT 06119-2232

Renald Raymond, 430, rue Saint-Jacques,
Saint-Hugues Qc J0H 1N0
(autrement nommé Raynald Raymond)

Hélène Raymond Pelletier, 1340, rue Lorange,
Saint-Hyacinthe Qc J2S 8Y8

Gustave Raymond, 4760, rue Tanguay,
Saint-Hyacinthe Qc J2R 2H3

Jeanne Raymond Beaulac, 2151, 2e rang,
Saint-Hugues Qc J0H 1N0

JOSEPH WILBROD ARTHUR RAYMOND

Marcel Raymond, 9, Route 122, Saint-Guillaume Qc J0C 1L0

Annette Raymond Beauchemin, 185, 4e rang,
Sainte-Hélène Qc J0H 1M0

Suzanne Raymond, 467, 2e rue,
Sainte-Hélène Qc J0H 1M0

Gisèle Raymond Girouard, 19355, 6e rang Saint-François,
Saint-Hyacinthe Qc J2T 5H2

Hélène Raymond Boucher, 266, rue Michaud,
Saint-Germain, Cté. Drummond Qc J0C 1K0
(autrement nommée Hélène Raymond)

Jacqueline Raymond, 267, rue Michaud,
Saint-Germain-de-Grantham, Cté. Drummond Qc J0C 1K0

Monique Raymond, 184, rue Watking,
Saint-Germain-de-Grantham, Cté. Drummond Qc J0C 1K0

CONRAD RAYMOND

Paul Raymond, 2875, av. Choquette,
Saint-Hyacinthe Qc J2S 6H2

Lise Raymond Cordeau, 1980, rue Jolibois,
Saint-Hyacinthe Qc J2T 1J2

Claude Raymond, 7, rue Franchère,
Saint-Mathias-sur-Richelieu Qc J3L 6E4

JOSEPH RENÉ LÉO ÉMILIE RAYMOND

Denis Raymond, 501, rang Brodeur,
Saint-Eugène-de-Grantham Qc J0C 1J0

Thérèse Raymond Chagnon, 584, 2e rang,
Sainte-Hélène-de-Bagot Qc J0H 1M0

Marie-Claire Raymond Nault, 1268, rang de l'Église,
Saint-Eugène-de-Grantham Qc J0C 1J0

Cécile Raymond Paquin, 25, rue Sébastien,
Blerville, Qc J7C 3G1

Michel Raymond, 184, 4e rang,
Sainte-Hélène-de-Bagot Qc J0H 1M0

André Raymond, 210, 4e rang,
Sainte-Hélène-de-Bagot Qc J0H 1M0

Gilles Raymond, 180, 4e rang,
Sainte-Hélène-de-Bagot Qc J0H 1M0

Jeannine Raymond Robillard, 1554, 7e rue,
Chertsey Qc J0K 3K3

MARIE-BLANCHE YVONNE RAYMOND BELVAL

Lucielle Belval Daviau, 482, rue Saint-François,
Saint-Hugues Qc J0H 1N0

Denis Belval, 919, rang de l'Église,
Saint-Eugène-de-Grantham Qc J0C 1J0

Monique Belval Niquette, 755, rang Salvail Sud,
La Présentation Qc J0H 1B0

Réal Belval, 555, 2e rue Sainte-Hélène-de-Bagot Qc J0H 1M0

Jean-Claude Belval, 261, 2e rang,
Sainte-Hélène-de-Bagot Qc J0H 1M0

Cécile Belval Daviau, 1826, 2e rang,
Saint-Hugues Qc J0H 1N0

Normand Belval, 1480, rue D'Amour,
Saint-Hyacinthe Qc J2T 4Z1

Johanne Belval, 13335, av. Corbeil,
Saint-Hyacinthe Qc J2R 2E8

Gilles Belval, 4675, av. Antoine-Cabana,
Saint-Hyacinthe Qc J2R 1L5

MARIE-ANGE ANNUNCIATA RAYMOND DAIGLE

Jean-Guy Daigle, 325, rue Albert,
Mont-Saint-Hilaire Qc J3H 3J6

Lise Daigle Dumont, 6, Place Borduas,
Saint-Julie Qc J3E 2H4

Daniel Daigle, 5730, rue Jalobert,
Saint-Hyacinthe Qc J2S 3Y6

André Daigle, 171, rue Baillargeon,
Saint-Jean-sur-Richelieu Qc J2W 2E8

Nicole Daigle Vermette, 852, rue Henri-Masse,
Saint-Hubert Qc J3Z 1J3

JOSEPH RAOUL ÉMILIE RAYMOND

Diane Raymond, 3590, rue Pierre Dupont,
Saint-Hyacinthe Qc J2R 1N1

Yves Raymond, 821, 2e rang Est,
Saint-Simon Qc J0H 1Y0

Huguette Raymond, 14805, av. des Pins, app. 7,
Saint-Hyacinthe Qc J2R 1Y1

PARENTS LEMOYNE

PREMIERS COUSINS (vivants)

PARENT (tantes ou oncles paternels)

EVA LEMOINE LAROCHE GINGRAS

Marie Réjanne Fernande Gingras Bernier, 1268, rue Ricard,
Acton Vale Qc J0H 1A0

Joseph Gérard Roger Gingras, 1450, rue Landry,
Acton Vale Qc J0H 1A0

JOSEPH ALEXANDRE LEMOINE

Marie Liliane Lemoine Toutant, 14470, av. Guy,
Saint-Hyacinthe Qc J2R 1V7

Georgette Huguette Marie Lemonde L'Heureux,
2610, rue Saint-Charles, Saint-Hyacinthe Qc J2T 1W3

Joseph Henri Marcel Lemoyné, 1230, Rang Saint-Simon,
Sainte-Madeleine Qc J0H 1S0

JOSEPH HORMIDAS RENÉ LEMOINE

Marie Thérèse Annette Lemoine Turcotte,
66, rang Saint-Georges, Saint-Liboire Qc J0H 1R0

MARIE YVONNE LEMOINE LAFLAMME

Germain Elzear Fernand LaFlamme, 52, rue Chapleau,
Granby Qc J2G 6K3

Joseph Delphis Gilles LaFlamme, 202, rue Moreau,
Granby, Qc J2G 6M9

Joseph Raynald Rodolphe Lemoine, décédé le 26 mai 2010
Héritiers Survivants

Jeanine Vincent Lemoine, épouse, 6960, boul. Laurier Est,
Saint-Hyacinthe Qc J2R 2C6

Enfants :

Monique Lemoine, 511, rue Robinson Sud, app. 1,
Granby Qc J2G 7N5

Raynald Lemoyné, 2225, rue Jolibois,
Saint-Hyacinthe Qc J2T 1J4

Manon Lemoine, 6680, boul. Laurier Est,
Saint-Hyacinthe Qc J2R 2C6

nécrologie

index des décès

BACHAND, Roger (Saint-Hyacinthe)
BEAUREGARD, (Boulay), Fernande (Saint-Hyacinthe)
BOUSQUET, (Leblanc), Marguerite (Saint-Hyacinthe)
CHEVRETTE, (Dufault), Thérèse (Saint-Hyacinthe)
CÔTÉ, André (Saint-Hyacinthe)
DELISLE, Jean-Guy (Saint-Hyacinthe)
DUBOIS, Arthur (Saint-Hyacinthe)
FORTIN, Lionel (Saint-Hyacinthe)
HÉBERT, (Trinque), Marjolaine (Saint-Hyacinthe)
HOULE, (Fontaine), Lorette (Acton Vale)
LABOSSIERE, Victoire (Saint-Hyacinthe)
LAFLEUR, (Lemoine), Alice (Saint-Hyacinthe)
LAFLEUR, Huguette (Saint-Hyacinthe)
LAPOINTE, Guy (Saint-Hyacinthe)
LONGTIN, (Boivin), Denise (Lac Mégantic)
MÉTHOT, (Lavrière), Marie-Flore (Saint-Hyacinthe)
NADEAU, Michel (Sainte-Madeleine)



BACHAND (Roger) — Au CSSSRY (pavillon Hôtel-Dieu de Saint-Hyacinthe), le 13 février 2011 est décédé M. Roger Bachand à l'âge de 79 ans. Il était l'époux de feu Noreen Brazeau. Le défunt laisse dans le deuil ses enfants : Guy (Sylvie) de Saint-Hyacinthe, Patricia (Daniel Veilleux) de Sainte-Hélène, ses petits-enfants : Mathieu, Jessica, Pier-Luc et Marc-Alain. Il laisse également deux sœurs et un frère : Laurence Bachand Messier de Sherbrooke, Robert Bachand (Thérèse Wadelen) de Montréal et Pauline Bachand (Roland Poulin) de Sherbrooke ainsi que ses beaux-frères et belles-sœurs, neveux et nièces, autres parents et amis. La famille désire remercier le personnel de l'Unité du Palais 1 de l'Hôtel-Dieu de Saint-Hyacinthe pour les bons soins prodigués. Des dons à la Fondation Aline-Letendre seraient appréciés. La famille recevra les condoléances, le samedi 19 février à compter de 14 h 30. Une liturgie de la Parole sera célébrée à 16 h en la chapelle du salon. Sous la direction de la

Dignité Résidence Funéraire **MONGEAU**

1115, rue Girouard Ouest
 Saint-Hyacinthe
 www.dignitequebec.com



BEAUREGARD (Fernande) — Au CSSSRY (pavillon Hôtel-Dieu de Saint-Hyacinthe), le 11 février 2011 est décédée Mme Fernande Beauregard à l'âge de 88 ans, autrefois de Saint-Damase. Elle était l'épouse de feu Richard Boulay. La défunte laisse dans le deuil ses enfants : Pierrette, Thérèse (Daniel Beaudry), Serge (Manon Allard), ses six petits-enfants et sept arrière-petits-enfants. Elle laisse également ses frères et sœurs, beaux-frères et belles-sœurs, cousins et cousines, neveux et nièces, autres parents et amis. Des dons à la Fondation Aline-Letendre de l'Hôtel-Dieu de Saint-Hyacinthe seraient appréciés. Les funérailles, sous la direction de la



Résidence Funéraire
G. Jodoin Inc.

105, Mgr Decelles
 Saint-Damase

www.residencefunerairejodoin.ca
 ont eu lieu, le mardi 15 février 2011 à l'église Saint-Damase, suivi de l'inhumation au cimetière du même endroit.



BOUSQUET (Marguerite) — Au CSSSRY (pavillon Hôtel-Dieu de Saint-Hyacinthe), le 10 février 2011 est décédée Mme Marguerite Bousquet à l'âge de 83 ans, autrefois de Saint-Denis-sur-Richelieu. Elle était l'épouse de feu Euclide Leblanc. La défunte laisse dans le

deuil ses enfants : Claude (Claudette Bazinet), Marie-Ange (Réjean Racicot), Jacques (Micheline Heine) et Gisèle (Guy Beauregard), ses petits-enfants et ses arrière-petits-enfants. Elle laisse également ses frères et sœurs : Aline, Yvette (Hervé Chaume), Yvon (Nicole Fleurant), Léo (Lise Robichaud), Germaine (Antoine Tanguay), Réal (Claire Desgranges), Roger (Lise Beaudry), feu Joseph (Jeannine Bousquet), feu Louis (Micheline Richard), feu Germain (Thérèse Cadieux) et feu André, sa belle-sœur : Aline Leblanc (Marcel Chicoine) ainsi que plusieurs neveux et nièces, autres parents et amis. Les funérailles, sous la direction de la



616, chemin des Patriotes
 Saint-Denis-sur-Richelieu
 www.maisonphaneuf@videotron.ca
 ont eu lieu, le samedi 12 février 2011 à l'église Saint-Denis-sur-Richelieu.



CHEVRETTE (Thérèse) — À Saint-Hyacinthe, le 15 février 2011 est décédée Mme Thérèse Chevrette à l'âge de 86 ans. Elle était l'épouse de feu Ovide Dufault et de feu Guy De Meule. La défunte laisse dans le deuil un fils : Ghislain Dufault (Claudette Aubuchon), ses deux petites-filles : Stéphanie et Marie-

2^e ANNIVERSAIRE



M. Pierre Grégoire

Déjà deux ans que tu nous as quittés. Nous pensons souvent à toi et continuons à vivre selon ton enseignement de la vie. Repose en paix cher Pierre.

De tes enfants, Claude, André, Marc (Maryse), Nathalie (Chester) ainsi que Lina et Hermance.



0226902

Claude, ses cinq arrière-petits-fils ainsi que de nombreux autres parents et amis. Une liturgie de la parole sera célébrée, le samedi 19 février à 10 h en la Chapelle du Mausolée Lalime 1325, rue Girouard Est, Saint-Hyacinthe. La famille sera présente au Mausolée dès 9 h 30 pour recevoir les condoléances. Sous la direction du



1325, rue Girouard Est
 Saint-Hyacinthe
 www.ubaldlalime.com



CÔTÉ (André) — Au CSSSRY (soins palliatifs, pavillon Hôtel-Dieu de Saint-Hyacinthe), le 11 février 2011 est décédé M. André Côté à l'âge de 70 ans. Fils de feu Albert Côté et de feu Lucille Beauregard. Le défunt laisse dans le deuil ses deux fils : Pascal Côté (Naomi Lefebvre) et Jérôme Côté (Kathy Dulmaine) ainsi que la mère de ses enfants : Ginette Gadbois. Il laisse également trois frères et une sœur : Réal (Lise), Guy (Denise), Yvan (Lyne), Manon (Claude) ainsi que plusieurs neveux et nièces, autres parents et amis. La famille tient à remercier tout le personnel de l'Unité des Érables, soins palliatifs, de l'Hôtel-Dieu de Saint-Hyacinthe, pour les soins

prodigués à M. Côté. Des dons à la Fondation Aline-Letendre seraient appréciés. La famille de M. André Côté recevra les condoléances, le dimanche 20 février à 13 h. Une liturgie de la Parole suivra à 15 h au complexe funéraire. Sous la direction de la



2775, av. Bourdages Nord
 Saint-Hyacinthe
 www.ubaldlalime.com



REMERCIEMENTS

M. Jean Willot

À la suite du décès de M. Jean Willot, survenu le 22 décembre 2010, sa conjointe et sa fille tiennent à remercier tous ceux qui se sont manifestés, ce qui fut d'un grand réconfort, particulièrement les personnes qu'elles auraient oubliées de remercier personnellement.

C. Marion et N. Willot.

0227727

Parler de la mort n'a jamais fait mourir personne

Si vous avez des interrogations sur les préarrangements funéraires, faites confiance aux conseillers du Complexe Funéraire Ubald Lalime.

Soyez prévenant et sécurisez les membres de votre famille. M. Yvon Marcil, président du Complexe Funéraire Ubald Lalime, vous invite à communiquer avec l'un de ses conseillers qui saura vous accompagner avec respect dans vos démarches.

Ubald Lalime, un Complexe Funéraire bien de chez nous, présent sur le grand territoire de Saint-Hyacinthe.

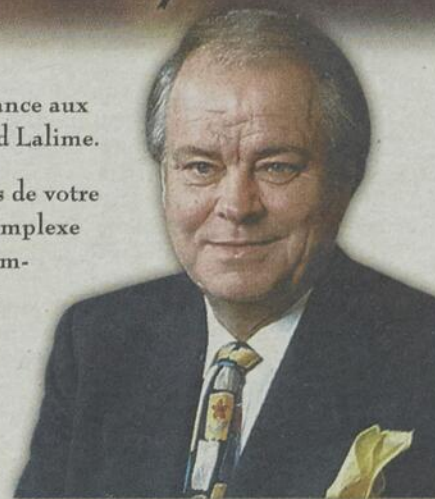

Yvon Marcil, Président



450 774-6417

Présent sur le grand territoire de Saint-Hyacinthe

YVON MARCIL, président

SIÈGE SOCIAL ET SALONS: 900, av Bourdages Nord, Saint-Hyacinthe

SUCCURSALES: 2775, avenue Bourdages Nord, Saint-Hyacinthe

1167, rue Principale, Saint-Dominique

13695, av de l'Église, Saint-Hyacinthe (secteur Sainte-Rosalie)

1166, rue Saint-André, Acton Vale

MAUSOLÉE: 1325, rue Girouard Est, Saint-Hyacinthe

www.ubaldlalime.com

0287675

nécrologie



DELISLE (Jean-Guy) — Au C.S.S.S.R.Y. (pavillon Hôtel-Dieu de Saint-Hyacinthe), le 8 février 2011 est décédé M. Jean-Guy Delisle à l'âge de 76 ans. Il était l'époux de feu Gabrielle Chagnon. Le défunt laisse dans le deuil un fils et deux filles : Alain (Céline Dion), Sylvie (Yves Lavoie), et Josée (Jacques Blanchette), sept petits-enfants : Jean-Philippe, Stéphanie, Marie-Eve, Mathieu, Karine, Nicolas, Vanessa et un arrière-petit-fils : Félix. Il laisse également un frère et une sœur : Robert et Suzanne Delisle, ses beaux-frères et belles-sœurs, neveux et nièces, autres parents et amis. Sous la direction du



900, av. Bourdages Nord
Saint-Hyacinthe
www.ubaldlalime.com

Une Liturgie de la Parole a été célébrée, le lundi 14 février 2011 en la Chapelle du Complexe Funéraire, suivie de la disposition des cendres au columbarium Lalime.



DUBOIS (Arthur) — À la maison Victor-Gadbois, le 13 février 2011 est décédé M. Arthur Dubois à l'âge de 67 ans. Outre son épouse, Solange Deslauriers, le défunt laisse dans le deuil un fils et une fille : Sylvain (France Boucher), Chantal (Patrick Elieff), ses six

petits-enfants : Sarah, Catherine, Philippe, Maurice, Audrey et Jonathan. Il laisse également ses frères et sœurs : Gisèle, Rosaire (Louise Filion), Pierre (Pierrette Lapierre), Huguette (Gilles Robert), Yvon (Denise Lefebvre), ses beaux-frères et belles-sœurs : Roland (feu Camille Brunet), Jeanne D'Arc Deslauriers (feu Edgar Leblanc), Jean-Claude Deslauriers (Diane Galarneau), ainsi que ses neveux et nièces, autres parents et amis. Des dons à la Maison Victor-Gadbois seraient appréciés. La famille de M. Arthur Dubois recevra les condoléances, le jeudi 17 février dès 13 h, au Mausolée Lalime, 1325, rue Girouard Est, Saint-Hyacinthe. Une Liturgie de la parole sera célébrée à la chapelle du Mausolée Lalime à 14 h. Sous la direction du



1325, rue Girouard Est
Saint-Hyacinthe
www.ubaldlalime.com



FORTIN (Lionel) — Au C.S.S.S.R.Y. (pavillon Honoré-Mercier de Saint-Hyacinthe), le 11 février 2011 est décédé M. Lionel Fortin à l'âge de 79 ans. Il était le fils de feu, Mme Eva Poitras et de feu M. Mars Fortin. Outre son épouse, Mme Claudette Parent, le défunt laisse dans le deuil

ses enfants et les enfants de sa conjointe : Johanne (Guy Parenteau), Sonia (Roger Tessier), Jean, France (Michel Leblanc),

Jocelyn (Carole Duhaime), Serge (Marie-Hélène Gauthier), Luc (Hélène Paul) et ses cinq petits-enfants. Il laisse également trois frères et trois sœurs : Fernande (Jean Arthur Gilbert), Lucille (Harold Simard), Jules (Geneviève Tremblay), Yvonne (Jean-Marie Boulay), Jean-Claude (Fernande Duval), Marcel (Percy Pearson), feu René Fortin, feu Edmond (Marie-Paule St-Gelais), feu Thérèse (Jacques Géraldeau), les beaux-frères et belles-sœurs de sa conjointe : Lise Parent (Lucien Laliberté), Louise Parent (Paul Laliberté), ainsi que ses neveux et nièces, autres parents et amis. La famille tient à remercier le personnel infirmier du C.S.S.S.R.Y. pavillon Honoré-Mercier pour le soutien et les soins apportés. Vos marques de sympathie peuvent se traduire par des dons à la Fondation des maladies du cœur du Québec. Selon ses volontés, il a été incinéré. La famille accueillera parents et amis à la résidence funéraire, le samedi 19 février de 12 h à 14 h, suivie des funérailles à 14 h à l'église Sainte-Eugénie, 4750, rue Jacques-Cartier, Saint-Hyacinthe Qc J2S 3Y9 (secteur Douville). Sous la direction de la



5205, boul. Laurier Ouest
Saint-Hyacinthe

www.residencefunerairemaska.qc.ca



HÉBERT (Marjolaine) — Au C.S.S.S.R.Y. (pavillon Honoré-Mercier de Saint-Hyacinthe), le 11 février 2011 est décédée Mme Marjolaine Hébert à l'âge de 54 ans. Outre son époux, M. Laurent Trinque, la défunte laisse dans le deuil son père :

M. Gerald Hébert (feu Dorina Lanteigne) de Saint-Hyacinthe. Elle laisse également ses frères et sœurs : Jean (Régina Duguay) du Nouveau-Brunswick, Germaine (feu Michel Trinque), Georgette (Claude Dupré), Gémil, Gérard, Fernand (Ginette Dumaine) tous de Saint-Hyacinthe, feu Louis, sa belle-mère : Mme Laura Girouard (feu Henri Trinque), ses beaux-frères et belles-sœurs : Francine Trinque, Claudette Trinque (feu Gilles Desmarais), Denis Trinque (Gisèle Bousquet), Lise Trinque (feu Paul Tanguay) et Pierrette Trinque (Marc Palardy), sa grande amie : Mme Sylvie Bourdel ainsi que ses neveux et nièces, autres parents et amis. Les funérailles, sous la direction de la

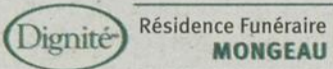

1115, rue Girouard Ouest
Saint-Hyacinthe
www.dignitequebec.com

auront lieu, le vendredi 18 février 2011 à l'église Notre-Dame-du-Rosaire à 10 h. La famille sera présente à l'église dès 9 heures pour recevoir les condoléances.



HOULE (Lorette) — Au Centre d'Accueil d'Acton Vale, le 12 février 2011 est décédée Mme Lorette Houle à l'âge de 84 ans, autrefois de Saint-Théodore. Elle était l'épouse de feu Roch Fontaine. La défunte laisse dans le deuil ses enfants : Réjean (Claire Vallée),

Nicole (Germain), Alain (Danielle Cardin), Hélène, Jean-Claude (Christine Lapalme) et Maryse (Pierre Dépeault), 15 petits-enfants, neuf arrière-petits-enfants et un arrière-arrière-petit-enfant. Elle laisse également ses frères et sœurs : Sœur Réjeanne s.m.s.h., Rita (Euloge Lévesque), Raymond (Ghislaine Côté), Robert (Lise D'Amour), feu Réginald (Véronique Chagnon), feu Pierre-Paul (Réjeanne Tétreault), feu Maurice (Jeannine Martin), ses deux belles-soeurs de la famille Fontaine : Monique (Gilles Désautels) et Noëlla (Jean-Noël Désautels) ainsi que plusieurs neveux et nièces, autres parents et amis (es). La famille sera présente au salon, le vendredi 18 février de 14 h à 17 h et de 19 h à 22 h pour recevoir les condoléances. Les funérailles, sous la direction de la



1150, rue du Marché
Acton Vale

www.marcelboisvert.com

auront lieu, le samedi 19 février 2011 à l'église Saint-Théodore à 10 h 30, suivies de l'inhumation. Samedi, ouverture du salon à 8 h 30.



LABOSSIÈRE (Victoire) — À l'Hôpital Maison-neuve-Rosemont de Montréal, le 11 février 2011 est décédée Mme Victoire Labossière à l'âge de 71 ans. Fille de feu Raoul Labossière et de feu Analine Lefebvre. La défunte laisse dans le deuil son conjoint

André Desmarais ainsi que deux fils et une fille : Luc Lemieux (Nathalie Bellavance), Louis Lemieux (Noëlla), Lucie Lemieux (André Cloutier), ses deux petits-enfants : Alexe et Raphaëlle. Elle laisse également deux sœurs : Charlotte Labossière (feu Maurice Lambert), Céline Labossière (Raymond Duguay), sa belle-sœur : Fabienne Barré (feu Jean-Marc Labossière), ses neveux et nièces, autres parents et amis. Les funérailles, sous la direction du



900, av. Bourdages Nord
Saint-Hyacinthe
www.ubaldlalime.com

ont eu lieu, le mardi 15 février 2011 à l'église Notre-Dame-du-Rosaire, suivies de l'inhumation au cimetière de la Cathédrale.



LAFLEUR (Alice) — À Saint-Hyacinthe, le 13 février 2011 est décédée Mme Alice Lafleur, à l'aube de ses 95 ans. Elle était l'épouse de feu Paul-Émile Lemoine. La défunte laisse dans le deuil un fils et une fille : Claude Lemoine (Lise Martin), Francine Lemoine

(André Lord), ses cinq petits-enfants : Annie (François Chouinard), Jean-François (Rozlyn Bubela), Marie-Hélène (Normand Chouinard), Benoit (Isabelle Demers), Claude-Catherine (Patrick St-Pierre) et ses six arrière-petits-enfants : Xavier, Audrey-Anne, Alice, Simon-Olivier, Matthieu et Alexandre. Elle laisse également une sœur : Aline Lafleur (René-Jean Desroches) ainsi que ses neveux et nièces, autres parents et amis. La famille tient à remercier le personnel du centre de soins de la Gare et le personnel du 9^e étage du C.H. Honoré-Mercier pour les soins prodigués à Mme Lafleur Lemoine. Des dons à la Fondation du C.H. Honoré-Mercier département de pédiatrie seraient appréciés. Mme Alice Lafleur Lemoine sera exposée, le vendredi 18 février de 14 h à 17 h et de 19 h à 22 h au salon. Les funérailles, sous la direction du



900, av. Bourdages Nord
Saint-Hyacinthe
www.ubaldlalime.com

auront lieu, le samedi 19 février 2011 à l'église Sainte-Eugénie-de-Douville à 11 h, suivies de l'inhumation au cimetière de la Cathédrale.

Lors d'un décès, faites un don pour améliorer le mieux-être de nos aînés(es)



1800, rue Dessaulles, Saint-Hyacinthe, QC J2S 2T2
Tél.: 450 771-3600
www.fondationalineletendre.com

10e ANNIVERSAIRE

M. Roger St-Pierre
2001 - 2011

Voilà déjà 10 ans que tu nous as quittés. Ton départ nous a tous surpris. Tu t'es endormi dans un sommeil paisible et ce matin-là, tu étais rendu au Paradis. Nous n'avons pu de dire un Adieu. Je sais que tu es heureux avec les tiens en haut. Tu me manques beaucoup, je n'oublierai pas le bon père que tu étais pour moi. Je pense toujours à toi. Veilles sur maman et nous, tes enfants. De ta fille, Sylvie

0227468

3e ANNIVERSAIRE

M. Guy Lavallée

Trois ans déjà qu tu nous as quittés. Que de bons souvenirs nous gardons de toi. Ils sont vivants dans nos vies, dans nos pensées et dans nos cœurs. Nous ne t'oublions pas et nous prions pour toi. Ton épouse, tes enfants et toute la famille.

Une messe anniversaire sera célébrée, le dimanche 20 février 2011 à la Paroisse Notre-Dame-du-Rosaire à 10 h.

0226905

nécrologie



LAFLEUR (Huguette) — À son domicile, le 14 février 2011 est décédée Mme Huguette Lafleur à l'âge de 64 ans. Outre son conjoint, André Morin, la défunte laisse dans le deuil une fille : Mélanie Tellier (Jean-François Nicholas) et sa petite-fille, Anaïs. Elle laisse également une

sœur et trois frères : Lise, Gaston, Claude (Johanne) et Guy (Johanne) ainsi que de nombreux autres parents et amis. Des dons à la Fondation du C.H. Honoré-Mercier seraient appréciés. La famille recevra vos condoléances, le vendredi 18 février dès 13 h 30 à l'église Notre-Dame-du-Rosaire. Les funérailles suivront à 14 h, et de là, au Columbarium Lalime. Sous la direction du



900, av. Bourdages Nord
Saint-Hyacinthe
www.ubaldlalime.com

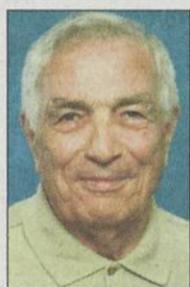

LAPOINTE (Guy) — Au CSSSR (pavillon Hôtel-Dieu de Saint-Hyacinthe), le 14 février 2011 est décédé M. Guy Lapointe à l'âge de 84 ans. Outre son épouse, Claudette Bernier, le défunt laisse dans le deuil un fils : Luc Lapointe. Il laisse également deux

frères et une sœur : Fernande (feu Rolland Lambert), Rosaire (feu Hélène Pelletier), René (Monique Caron), ses belles-sœurs : Simone Dupont (feu Philippe Lapointe), Madeleine Bizaillon (feu Marcel Lapointe), Rachel Gauthier (feu Gérard Lapointe), Pierrette Bernier, Denyse Bernier (Pierre Hallé), ainsi que ses neveux et nièces, autres parents et amis. Des dons à la Fondation québécoise du cancer seraient appréciés. La famille de M. Guy Lapointe recevra les condoléances, le samedi 19 février dès 14 h, au Mausolée Lalime, 1325, rue Girouard Est, Saint-Hyacinthe. Une liturgie de la Parole sera célébrée à la chapelle du Mausolée à 15 h. Sous la direction du



1325, rue Girouard Est
Saint-Hyacinthe
www.ubaldlalime.com



LONGTIN (Denise) — À l'USLD de Lac-Mégantic, le jeudi 10 février 2011 est décédée Mme Denise Longtin à l'âge de 79 ans. Fille de feu Lucie Thiebaud et de feu Hercule Longtin. Outre son époux, Henri Boivin, la défunte laisse dans le deuil ses enfants :

Francine (Michel) et François (Suzanne), ses petits-enfants : Jean-François (Geneviève), Philippe (Carol-Ann), Annie (Patrick), Mathieu (Guillaume), Isabelle, Marie, Marc-Antoine, ses arrière-petits-enfants : Élie et Océane-Ange. Elle laisse également une sœur : Hélène, ses neveux et nièces, cousins et cousines, ainsi que plusieurs autres parents et amis (es). La famille souhaite remercier tout le personnel de l'USLD (4e étage) du CSSS du Granit (Lac-Mégantic) pour les bons soins prodigués à Mme Longtin au cours des huit derniers mois. En guise de sympathie, des dons à la Fondation des maladies du cœur du Québec ou à la Fondation du Centre de santé et de services sociaux du Granit, 3569, rue Laval, Lac-Mégantic, Qc G6B 1A5 seraient appréciés. La famille vous accueillera, le samedi 19 février de 10 h à 12 h et de 13 h à 18 h au complexe où une cérémonie de prières aura lieu à 17 h 15 en la chapelle du même complexe. Sous la direction de

Groupe Yves Légaré Inc.
Alfred Dallaire
2750, rue Marie-Victorin Est
Longueuil
www.rivesud@yveslegare.com



MÉTHOT (Marie-Flore) — Au CSSSR (pavillon Hôtel-Dieu de Saint-Hyacinthe), le 11 février 2011 est décédée Mme Marie-Flore Méthot à l'âge de 101 ans. Elle était l'épouse de feu Wilfrid Larivière. La défunte laisse dans le deuil ses enfants : feu

Liliane (Aldée Benoit), Robert (Lauraine Lafrenaye), Fernand (Georgette Deslandes), Rachel (Marcel Millette), Marcel (Kathleen Tremblay), ses 24 petits-enfants et plusieurs arrière-petits-enfants. Elle laisse également une sœur : Rose-Aimée ainsi que ses beaux-frères et belles-sœurs, neveux et nièces, autres parents et amis. Les funérailles, sous la direction du



2775, av. Bourdages Nord
Saint-Hyacinthe
www.ubaldlalime.com

ont eu lieu, le mercredi 16 février 2011 à l'église Saint-Jude, suivies de l'inhumation au cimetière du même endroit.



NADEAU (Michel) — Au CSSSR (pavillon Hôtel-Dieu), le 12 février 2011 est décédé M. Michel Nadeau à l'âge de 83 ans. Outre son épouse, Mme Thérèse Boulanger, le défunt laisse dans le deuil ses enfants :

Jeannine (Mike), Denis (Manon), Micheline (Yves), ses trois petits-enfants : Maxime, Samuel et William. Il laisse également cinq frères et une sœur : Roland (feu Simone Bédard), Eudore (Georgette Cloutier), Jean-Guy (Lise Marcoux), Thérèse (feu Gilles Lecours), Marcel (feu Céline Marcoux), André (Yolande Daigle), feu Raymond (Thérèse Roy), feu Rachel (feu Alphonse Chrétien), feu Cécile (feu Maurice Labrecque), ses beaux-frères et belles-sœurs ainsi que plusieurs neveux et nièces, autres parents et amis. La famille tient à remercier le personnel infirmier du CSSSR pavillon Hôtel-Dieu (unité du Marché) pour le soutien et les soins apportés. Vos marques de sympathie

peuvent se traduire par des dons à la Société canadienne du cancer et/ou Société d'alzheimer des Maskoutains. La famille accueillera parents et amis, le mardi 22 février de 14 h à 15 h au salon. Une liturgie de la Parole suivra 15 h au même endroit. Sous la direction de la



5205, boul. Laurier Ouest
Saint-Hyacinthe,
www.residencefuneraireshaska.qc.ca

REMERCIEMENTS



Mme Angèle Fafard Dépeault

Ses enfants, Hélène, Denise, Julien et leur conjoint(e), ses petits-enfants et arrière-petits-enfants remercient sincèrement toutes les personnes qui ont témoigné de la sympathie à l'occasion du décès de Mme Angèle Fafard Dépeault, survenu le 2 janvier 2011, à l'âge de 88 ans, soit par offrandes de messes ou de fleurs, bouquets spirituels, visites, dons, assistance aux funérailles ou de toute autre façon que ce soit. Les personnes qui ont omis de s'inscrire sont priées de considérer ces remerciements comme personnels.



0227467



ALZHEIMER

LOFTS À LOUER

Pour personnes en perte d'autonomie et/ou avec déficits cognitifs
Unité de soins légers et de longues durées



920, boul. Casavant Est
Saint-Hyacinthe (Québec) J2S 8W3

www.leauvive.ca

Visites 7 jours / 7 rendez-vous 450.250.8483

0228420

REMERCIEMENTS



M. Aimé Cordeau

Nous remercions de tout cœur tous les parents et amis qui nous ont manifesté leur sympathie lors du décès de M. Aimé Cordeau, survenu le 5 janvier 2011. Votre présence, vos offrandes de messe, fleurs ou dons, votre assistance aux funérailles nous ont réconfortés lors de cette épreuve. Nous vous prions de considérer ces remerciements comme personnels. Son épouse, Thérèse, ses enfants et petits-enfants.

0226214

REMERCIEMENTS



M. Lucien Jodoin

Gisèle Jodoin et les enfants remercient sincèrement toutes les personnes qui ont témoigné de la sympathie à l'occasion du décès de M. Lucien Jodoin, survenu le 11 décembre 2010, à l'âge de 67 ans, soit par offrandes de messe ou de fleurs, bouquets spirituels, visites, dons, assistance aux funérailles ou de toute autre façon que ce soit. Les personnes qui ont omis de s'inscrire sont priées de considérer ces remerciements comme personnels.

0226511

1^{er} ANNIVERSAIRE DE DÉCÈS

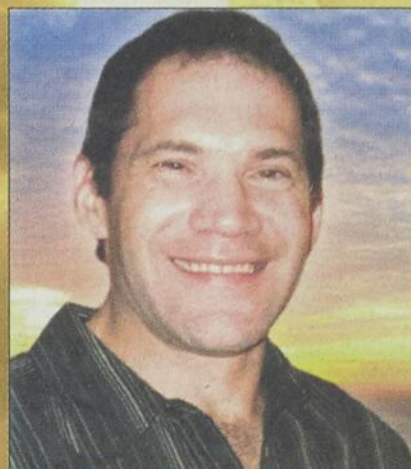

M. Luc Allaire
décédé le 19 février 2010

Il y a un an déjà que tu fermais les yeux. Seule la pensée de la fin de tes souffrances, nous a aidés à surmonter ce vide laissé par ton départ. Pourtant, tu nous manques tellement. Que de fois, nous aimerions te faire part de nos joies, de nos projets, entendre le son de ta voix, ton rire et surtout pouvoir te dire encore « nous t'aimons ». Tout ce que tu as su faire pour nous ici-bas de ton vivant et le souvenir d'amour, de courage et de tendresse que tu nous as légué, resteront à jamais gravé dans nos cœurs. Tu seras toujours un fils charmant, accueillant et chaleureux, toujours disponible pour nous et ta famille.

Tes parents Lionel et Marie-Jeanne, ta famille et tes enfants Anthony et Marc-Antoine.

(Que tous ceux qui l'ont connu et aimé aient une pensée spéciale pour lui aujourd'hui.)

0227383

Ce placement est effectué au moyen d'un prospectus qui contient des informations détaillées importantes au sujet des actions du Fonds de solidarité FTQ. On peut se procurer un exemplaire du prospectus aux bureaux du Fonds ou sur son site Internet. Il est recommandé aux investisseurs de lire le prospectus avant de prendre une décision d'investissement.

SAINT-HYACINTHE
1875, rue des Cascades
Heures d'ouverture :
Lundi au vendredi de 10 h à 20 h
et le samedi de 9 h à 17 h



+ 30%
**D'ÉCONOMIES
D'IMPÔT**

En cotisant à un REER du Fonds de solidarité FTQ, vous investissez dans des entreprises québécoises comme BMR et faites tourner l'économie d'ici.

1 800 567-FONDS
fondsftq.com

 **FONDS**
de solidarité FTQ