L'annonce — pratiquée intelligemment et d'une manière soutenue dans le quotidien illustré et à fort tirage—est une garantie de succès pour le négociant et l'industriel

MLLE GUILLAUME
POUR COMPTER
LES ANNONCES O-S

LA PRESSE
Le plus grand quotidien français d'Amérique

55e ANNEE—No 183 MONTREAL, MARDI 23 MAI 1939 PRIX : TROIS CENTS

FETE DU JOUR
SAINT YVES

Soleil : lever 4 h. 22; coucher 7 h. 31
Lune : lever 8 h. 55; coucher 11 h. 33

TEMPS PROBABLE
Un peu nuageux et très frais
Maximum : 56 Minimum : 48
Pour détails complets voir page 26

L'ALLIANCE ANGLO-RUSSE S'EN VIENT

Objection polonaise éliminée

Le cabinet britannique doit établir demain une base d'entente définitive.

Lord Halifax revient de Genève défendre son projet

Paris, 23. (U. P.) — M. Georges Bonnet a déclaré à "Paris - Soir", aujourd'hui, qu'il était "fermement convaincu que les négociations entre la France, la Grande-Bretagne et les Soviets vont se terminer rapidement et avec succès". Il a ajouté : "Pour la France, déjà liée aux Soviets, cet heureux accord constituera une consolidation de son système de sécurité et une précieuse garantie de paix."

Londres, 23 (P. A.) — La Pologne, assure-t-on dans les milieux bien renseignés, a informé la Grande-Bretagne qu'elle n'avait pas d'objection à l'entente tripartite de défense mutuelle que le gouvernement serait sur le point de signer avec la Russie et la France.

L'assentiment polonais à une alliance britannique avec la Russie éliminerait l'un des obstacles à ce projet et l'on compte que la Roumanie modèlera son attitude à cet égard sur celle de la Pologne., Mais on ne sait pas encore si le point de vue roumain a été communiqué à lord Halifax à Genève.

Plusieurs membres du cabinet dont sir John Simon et sir Samuel Hoare seraient opposés à une rigide alliance anglo-russe.

A SUIVRE SUR LA PAGE 20

L'alliance Rome-Berlin et Varsovie

Les milieux officiels font remarquer qu'elle n'ajoute pas beaucoup à l'axe.

Varsovie, 23. (U.P.) — Le colonel Joseph Beck a eu un long entretien hier avec le comte Edouard Raczinski, ambassadeur de Pologne à Londres, venu le consulter au sujet de la participation de l'Union soviétique à l'Entente. Le ministre des Affaires étrangères a ensuite conféré avec sir Howard Kennard, ambassadeur d'Angleterre. Les milieux officiels polonais tendent à diminuer les conséquences de l'alliance militaire italo-allemande. Ils n'en voient pas l'utilité, puisqu'elle ne fait que constater un état de fait que tout le monde connaissait déjà.

Varsovie, 23. (P.C.-Havas) — A propos de l'alliance militaire italo-allemande, le **Kurjer Warszawski** rappelle les relations amicales qui ont existé entre la Pologne et l'Italie depuis quelques années, mais note que la conclusion d'une alliance politique et militaire avec l'Allemagne, au moment où les relations de celle-ci avec la Pologne sont très tendues, ne saurait être considérée comme un "geste de sympathie".

"Le développement des relations polono-italiennes à l'avenir dépend du degré d'indépendance que conservera Rome à l'égard de la politique générale de l'Allemagne, surtout à l'égard de la Pologne. Si cette indépendance ne subsiste pas, il faudra reviser profondément les relations polono-italiennes."

Genève, 23 (U.P.) — Il est possible que la Pologne profite du retour du professeur Earl-J. Burckhardt au haut commissariat de Dantzig pour obtenir de l'Allemagne certaines concessions quant à ses droits extérioriaux dans la ville libre. En retour elle s'engagerait à obtenir de la Société des Nations l'abolition du haut commissariat.

Ralliement du Japon prévu par l'Italie

Rome, 23. (U.P.)—Les milieux fascistes prédisent que si l'Union soviétique finit par se rallier à l'Entente, le Japon conclura une alliance militaire avec l'Allemagne et l'Italie. Ils ajoutent que l'Italie ne tient pas à l'intervention japonaise dans les affaires européennes, hors le cas de l'alliance russe avec l'Entente, parce que cette intervention pousserait peut-être les Etats-Unis à appuyer celle-ci plus énergiquement.

Si les journaux fascistes font de l'alliance militaire italo-allemande un moyen de paix, la population est surprise des engagements qu'elle comporte. Elle ne s'attendait pas que l'obligation d'assistance fût immédiate, en cas de conflit.

Le "Yankee Clipper" rendu à destination

Southampton, G.-B., 23. — (U.P.) — Le "Yankee Clipper", l'hydravion géant des Pan American Airways, inaugurant le service commercial aérien transatlantique, est arrivé à Southampton à 7 h. 45 ce matin, heure avancée de l'Est. Il avait quitté Marseille à 2 h. 50 ce matin.

Marseille, 23. — (P.A.) — Le premier courrier transporté dans une envolée régulière transatlantique a été distribué en Europe, hier soir, après l'arrivée de New York du "Yankee Clipper" qui avait mis deux jours à couvrir l'Atlantique. La plupart des 112,574 lettres que transportait l'appareil géant étaient destinées à des collections de philatélistes.

Les sacs postaux destinés à la Grande-Bretagne ont été transférés à bord d'avions britanniques qui les ont transportés en quelques heures à leur destination.

Le "Yankee Clipper" reviendra aux Etats-Unis en fin de semaine probablement.

Le train royal file vers l'ouest

UN QUADRUPLE SALUT A L'UNION MILITAIRE ITALO-ALLEMANDE

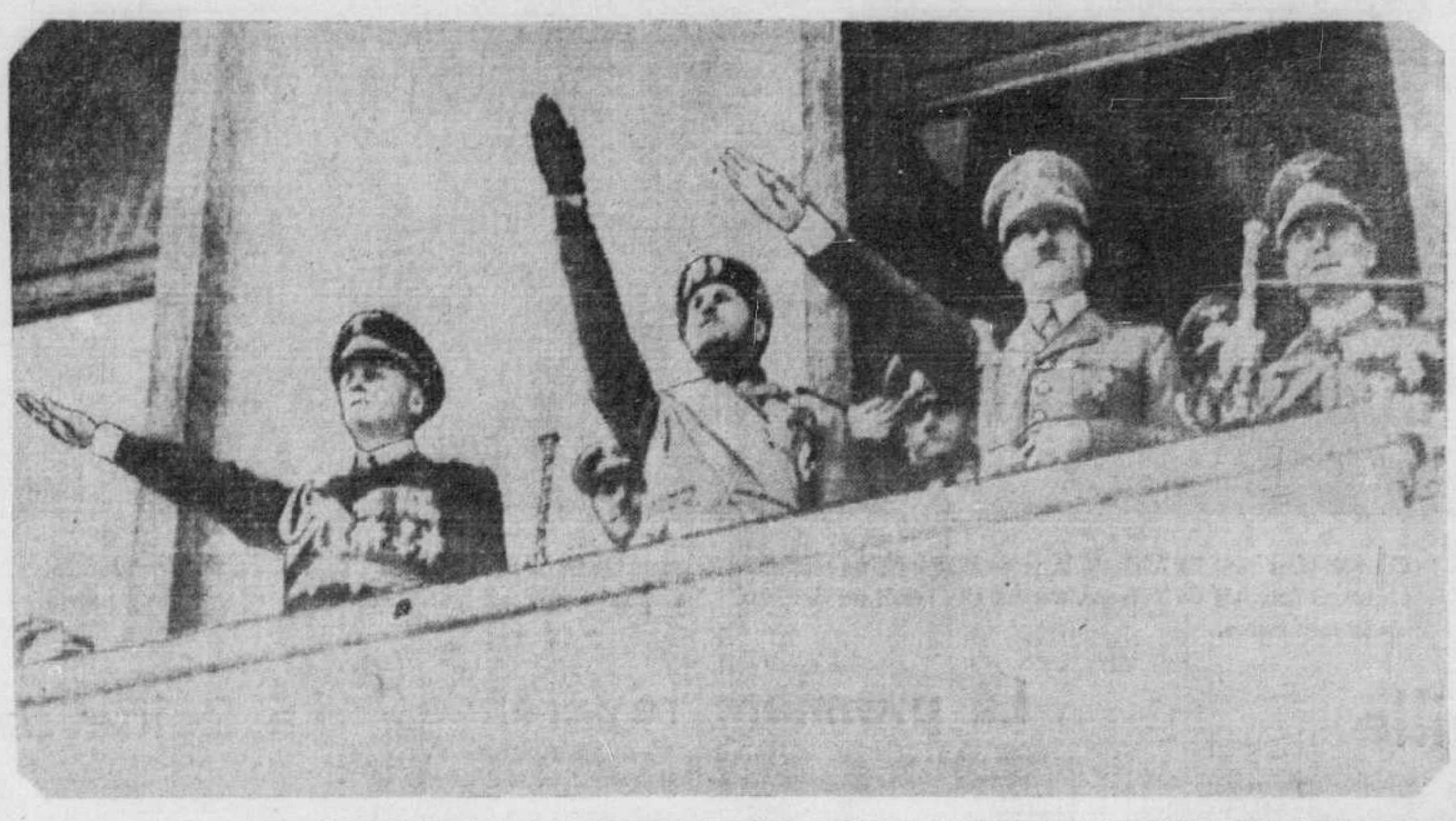

Du balcon de la chancellerie allemande, hier, ces chefs allemands et italien ont fait le salut nazi et fasciste à la foule après avoir signé un accord établissant une étroite coopération entre Rome et Berlin, en paix comme en guerre. On voit ici de gauche à droite le ministre des affaires étrangères du Reich, le colonel von Ribbentrop; le ministre des affaires étrangères d'Italie le comte Ciano; le chancelier Hitler et le feld-maréchal Goering. Ciano est parti aujourd'hui pour l'Italie, reconduit à la gare par Ribbentrop et l'ambassadeur du Japon Oshima. De son côté, Goering a inauguré aujourd'hui "la plus moderne école de défense antiaérienne" à Wannsee; cette école est tout un village avec gymnase, théâtre, salle de quilles, hôpital, 8 dortoirs, etc.

Arrêts, ce soir, à la tête des grands lacs

Après un court arrêt au nord de l'Ontario, les souverains vont visiter Port Arthur et Fort William. — Demain, à Winnipeg, discours du roi.

Winnipeg, 23 (P.C.) — Des milliers de visiteurs envahissent aujourd'hui la ville de Winnipeg en vue de la visite du roi et de la reine d'Angleterre demain. On calcule que 100,000 personnes au moins sont venues des districts ruraux vers la capitale et 50,000 touristes sont attendus des Etats-Unis. Le gouverneur du Minnesota, Harold-E. Stassen et sa femme seront présentés à Leurs Majestés.

Après leur arrivée à Winnipeg à 10 h. 30 demain matin, le roi et la reine se rendront à l'hôtel de ville où il y aura une réception. Tout le monde se demande si le maire John Queen, en politique un travailliste, portera le huit-reflets que lui a envoyé le maire Ralph Day de Toronto.

Le maire, paraît-il, n'est pas encore revenu sur sa décision première de porter la tenue de ville.

A la gare, Leurs Majestés rencontreront le lieutenant-gouverneur du Manitoba, l'hon. W.-J. Tupper. Il y a 38 ans, M. Tupper assista à un banquet donné en l'honneur des parents du roi George VI, qui étaient alors le duc et la duchesse d'York et de Cornwall. Le lieutenant-gouverneur est aujourd'hui âgé de 77 ans.

Après la réception à l'hôtel de ville, le roi et la reine se rendront aux bâtisses du parlement où le premier ministre Bracken leur souhaitera la bienvenue au nom de la province.

A 1 h. de l'après-midi, le roi prononcera un discours à la radio. Il déjeunera ensuite à l'hôtel du gouvernement. Dans le cours de l'après-midi, Leurs Majestés suivront un parcours de 26 milles dans les rues de la ville.

Du poisson fraîchement pris est servi au roi

A bord du train pilote royal, en route vers l'ouest, 23. (P.C.) — Le train qui porte le roi George VI et la reine Elizabeth se dirige aujourd'hui vers l'ouest canadien, après avoir voyagé toute la nuit sans arrêt. Quittant Toronto à 7 h. hier soir, le train a gagné le nord ontarien, puis il a tourné à l'ouest dans la direction de Port Arthur et Fort William, à la tête des grands lacs.

Ce matin, Leurs Majestés se sont réveillées au milieu de ces [illegible] sauvages et altières qui font l[illegible] du nord de la province d'[illegible] Le train est passé de bonn[illegible] devant la gare de Chaples [illegible] arrêté quelques instants pou[illegible] ure du poisson frais qui fut p[illegible] servi au roi, à son déjeuner [illegible]

Foule aux gares durant l[illegible]

Toute la nuit, on a vu des c[illegible] de personnes groupées aux d[illegible] tes gares du parcours royal. [illegible] sonnes savaient que le train [illegible] sans arrêter et que Leurs M[illegible] dormaient à bord, mais elles se contentaient de regarder passer en silence le "palais" bleu et argent.

Avant de se retirer hier soir, le roi et la reine ont pu admirer le spectacle offert par le district des lacs Muskoka. Une fois la nuit tombée, Leurs Majestés ont lu des livres trouvés dans la bibliothèque du train.

Pour la première fois depuis leur arrivée au Canada, les souverains pourront prendre une journée de repos. Le programme est peu chargé aujourd'hui.

Journée peu chargée

Il y avait un arrêt de dix minutes à Schreiber, à 2 h. 25 cet après-midi. A 6 h. le train royal arrivera à Port Arthur où Leurs Majestés feront une brève visite. A 6 h. 45, le roi et la reine visiteront Fort William. Le roi passera en revue une garde d'honneur à la gare de cet endroit, puis

A SUIVRE SUR LA PAGE 20

L'automobile portant la reine Marie à Londres aujourd'hui est renversée

Un peintre place son échelle contre la voiture pour aider la reine-mère à sortir.—Violemment secouée. — Nulle blessure grave apparente.

LONDRES, 23. — P. A.— L'automobile de la reine Marie a capoté aujourd'hui, mais la reine n'a apparemment pas été sérieusement blessée.

L'accident s'est produit à Putney, banlieue de Londres.

Après s'être reposée chez un médecin, la reine a été reconduite dans l'une des automobiles de la suite royale.

Elle a pu répondre aux acclamations d'une foule qui s'était rapidement formée.

La reine souffrait apparemment d'un choc nerveux, puisqu'elle s'est fait aider pour se rendre chez un médecin.

Elle paraissait fort énervée lorsqu'elle est sortie de son automobile, mais elle a paru s'être remise lorsqu'elle est montée dans une autre voiture.

C'est un peintre en bâtiments qui a donné son aide à la reine Marie immédiatement après l'accident. Il a placé une échelle contre l'auto pour aider la reine à en sortir.

La reine-mère aura 72 ans dans trois jours, le 26 mai.

L'une des dernières fois qu'elle s'était montrée en public, c'est lorsqu'elle a souhaité bon voyage à son fils, le roi et à la reine le 6 mai dernier.

Lever royal à St. James aujourd'hui

LONDRES, 23. — P. C. — Le duc de Gloucester, représentant le roi, a tenu un lever au palais St. James aujourd'hui.

Portant la tenue écarlate et or de colonel de la garde écossaise, le duc se rendit en grand apparat du palais de Buckingham par le Hall à St. James où il fut reçu par une garde d'honneur. Il était dans un carrosse d'apparat surmonté d'une couronne dorée et tiré par 4 chevaux bais aux attelages ornés d'écarlate. Le cocher et les laquais étaient en grande tenue; le carrosse était entouré d'un détachement de la Garde du corps commandé par un capitaine. Une foule nombreuse regarda passer le cortège sous un soleil brillant. Le duc de Beaufort, grand écuyer, et le duc de Kent accompagnaient le duc de Gloucester.

La Nouvelle-Zélande souhaite voir le roi

Wellington, 23, (P.C.-Reuters) — La Nouvelle-Zélande "serait heureuse de recevoir la visite du roi et de la reine, a déclaré le premier ministre Savage ce matin. "Je suis certain qu'ils seraient reçus à bras ouverts, a dit le ministre.

Le Saint-Père sera-t-il écouté des protestants?

Londres, 23. (P.C.) — L'archevêque de Cantorbéry dit que la prière ferait plus pour la préservation de la paix mondiale que les déclarations les plus retentissantes.

Le Très Rév. Cosmo Gordon Lang a analysé les diverses propositions sur le rôle que l'Eglise pourrait jouer dans l'allègement de la tension internationale. Une invitation au pape de présider une conférence de toutes les confessions chrétiennes (sur la paix) manquerait de courtoisie et d'utilité, dit-il, si l'on avait lieu de croire qu'il fût impossible au Souverain Pontife d'accepter cette invitation. Il est évident, poursuivit-il, que plusieurs protestants d'Europe n'aimeraient pas trop suivre les directives du pape. Il déclara finalement qu'il faudrait peut-être se limiter à une déclaration faite au nom des Eglises britanniques.

Triple défaite mongole

Tokio, 23. (P.C.-Havas) — L'agence Domei rapporte que 7 avions venus de Mongolie extérieure (protectorat soviétique) ont été abattus dans un combat aérien après qu'ils furent entrés en territoire du Mandchoukouo.

Il y a eu deux batailles, samedi et dimanche, près du mont Lokosin, et les forces mongoles auraient été repoussées par les troupes nippo-mandchoues.

Consistoire en novembre

Cité du Vatican, 23. (P.A.)—Une agence du Vatican annonce aujourd'hui que le pape Pie XII convoquerait un consistoire en novembre prochain pour remplir quelques-unes des onze vacances du Sacré Collège des cardinaux.

On avait annoncé d'abord que le souverain pontife tiendrait son premier consistoire en mai ou juin, mais l'agence de nouvelles vaticanes apprend qu'il faudra attendre à l'automne.

Dans les milieux ecclésiastiques, on croit que le Saint-Père créera six ou huit nouveaux cardinaux.

Toutes les promesses resteraient intactes

M. MacDonald a défendu le projet de statut palestinien hier.—Le "Daily Mail" n'y voit qu'un pis-aller.— Le débat d'aujourd'hui sera radiodiffusé.

Londres, 23 (P.A.) — Le débat sur le projet de statut palestinien sera radiodiffusé aujourd'hui; M. Malcolm MacDonald et sir Thomas Inskip, secrétaires d'Etat aux Colonies et aux Dominions, défendront le projet, tandis que MM. Tom Williams et David Lloyd George présenteront les critiques des oppositions travailliste et libérale.

Le **'Daily Mail** prédit: "Le gouvernement obtiendra une majorité favorable à sa politique palestinienne, à la Chambre des Communes, aujourd'hui, mais son oui sera sans enthousiasme. La solution exposée au Livre blanc laisse partout subsister des griefs. Le mieux qu'on puisse en dire, c'est qu'elle se débarrasse le mieux possible d'une tâche ingrate."

M. Malcolm MacDonald a ouvert le débat parlementaire hier: voici un résumé de son exposé: "Le gouvernement britannique ne viole aucun engagement en inaugurant une nouvelle politique palestinienne.

"La preuve que le projet est bon, c'est que les Arabes sont aussi mécontents que les Juifs"

"La meilleure réponse à l'assertion que cette dernière met les Juifs à la merci de la majorité arabe, c'est que les Arabes eux-mêmes y sont défavorables. Nous sommes naturellement très soucieux que les intérêts américains auxquels se rapporte la convention de 1924 soient assurés en tout temps à venir. Nous disons expressément qu'avant que nous puissions accepter la constitution du nouvel Etat et conclure un traité avec lui, il faudra que nous possédions la certitude que les intérêts des gouvernements étrangers dont nous avons la responsabilité en Palestine sont sauvegardés.

"Le projet pourvoit à la sécurité de lieux saints chers à des millions de gens dans l'univers entier. Il faut que nous ayons la certitude que les intérêts tant de la majorité que de la minorité soient assurés, avant de renoncer entièrement au contrôle du mandat.

"Notre traité avec la Palestine devra pourvoir au maintien de forces aériennes et militaires suffisantes pour assurer nos intérêts, aux consultations utiles en matière militaire, et à l'assistance mutuelle en cas de difficulté.

"Le conflit de Palestine est né dans le tumulte de la grande guerre. L'expression "foyer national du peuple juif" que renferme la déclaration Balfour peut signifier un Etat juif en Palestine mais aussi quelque chose de beaucoup moindre. Les auteurs de la déclaration Balfour reconnaissaient que la colonisation juive en Palestine sur une grande échelle était une expérience dont l'ampleur doit dépendre de facteurs impondérables et c'est pourquoi ils ont consciemment choisi l'expression 'foyer national du peuple juif."

"Le gouvernement a promis aux Juifs, il a promis aux Arabes"

"La déclaration a secoué le monde arabe. Le gouvernement a dit aux dirigeants de celui-ci qu'il était favorable au retour des Juifs en Palestine, mais qu'il ne le permettrait que dans la mesure où ce retour serait compatible avec la liberté économique et politique de la population. Le gouvernement britannique est résolu à ce qu'aucun peuple de Palestine ne soit assujetti à un autre. On nous a adjuré de tenir nos promesses envers les Juifs. Nous y sommes certainement tenus, mais il nous faut également

A SUIVRE SUR LA PAGE 20

L'incident de Kalthof clos par les parties

Varsovie, 23. (U.P.) — Les gouvernements de Pologne et de la ville libre de Dantzig sont tombés d'accord aujourd'hui pour considérer clos l'incident de Kalthof. Les douaniers polonais ont repris leur poste en ce dernier endroit, et leur sécurité a été garantie par les autorités dantzigoises.

Dantzig, 23 (P.A.)—Le **Danziger Vorposten**, organe nazi, reproduit le discours qu'a prononcé hier soir un dirigeant du parti, M. Helmuth Andres, à une assemblée de protestation réunissant 3,000 personnes et tenue au village de Tigenhof. "Les Dantzigois doivent rester tranquilles, même devant les pires provocations des Polonais. Nous avons l'obligation de ne pas contraindre le Fuhrer en aucune manière à hâter la cadence à laquelle il a décidé de rectifier le tort causé par la séparation forcée de Dantzig. Les Dantzigois peuvent attendre, ils attendront que le Fuhrer juge le moment arrivé, car ils ont la certitude qu'un jour viendra.

M. Gustav Grübner, dont la mort est devenue un incident diplomatique, recevra demain des obsèques d'Etat à Kalthof; on prévoit qu'y assistera M. Arthur Greiser, président du Sénat de Dantzig. 50 personnes que les nazis disent fuir les persécutions polonaises ont traversé la ville libre en route pour **la Prusse orientale. Le gouvernement de la ville libre interdit la vente de 5 journaux polonais.**

Nos souverains, des semeurs de bonheur

Le sourire de la reine, la bienveillance du roi enchantent tous les coeurs. — La foule manifeste partout son enthousiasme. — Les petits privilégiés.

Par Jacques Girouard
(Envoyé spécial de la "Presse")

A bord du train-pilote, 23. — Un peu semblable à des poissons rouges dans un aquarium sur roues, les voyageurs du train-pilote comme ceux du train royal ont continué, aujourd'hui, à s'éloigner de la province de Québec entre deux haies apparemment infinies de visages curieux.

De mille en mille le décor change, le feuillage épaissit et verdoie de plus en plus, mais les scènes restent toujours les mêmes. A une demi-heure de distance l'un de l'autre, les deux trains sont l'objet d'une curiosité toujours égale: "Le roi s'en vient. Le voici!" ou du moins: "Voici le riche convoi qui le transporte!" Des cris, des bras qui agitent des drapeaux. "Il est passé et bien trop vite; retournons chez nous, c'est fini!"

Partout c'est la même chose, mais partout quelle gaieté ce voyage royal ne produit-il pas!

Qu'il n'ait aucun autre résultat, ce tour d'Amérique par les souverains aura du moins produit plus de bonheur que peut-être tout autre événement depuis deux ans. Le sourire de la reine, la bienveillance du roi enchantent tous les coeurs. Chez les habitants du Québec, comme les Ecossais de Glengarry ou les Mennonites de l'Ouest, les foules ont le même air d'anticipation bienheureuse.

Les enfants, au premier rang

Et parmi toutes ces foules on remarque surtout des enfants, par centaines, par milliers, toujours au premier rang, comme l'ont demandé le roi et la reine qui ont eux-mêmes deux adorables fillettes.

Les enfants provoquent d'ailleurs les incidents les plus amusants du voyage. A Hull, par exemple, cette petite qui se précipita devant l'auto du roi, forçant le chauffeur à freiner, pour pouvoir offrir un bouquet à la reine. A Ottawa, ce bonhomme que son père présentait au roi. "Lui, le roi ?", de riposter le garçonnet", en voilà une blague !"

Et pour cause : Sa Majesté était en jaquette et pantalon rayé comme un simple échevin.

Une fois passés les grands centres, le roi et la reine peuvent enfin, jusqu'à ce qu'ils arrivent, mercredi, le 24, à Winnipeg, à peu près se reposer. Je dis à peu près, car tous ces gens massés aux gares, groupés sur les routes, réclament au moins un coup d'oeil furtif, et les souverains esclaves, doivent se soumettre.

Aux principales gares le train ralentit suffisamment pour que le roi et la reine puissent, sur la plateforme extérieure du dernier wagon, recueillir les acclamations. Aux endroits moins considérables, les souverains se montrent simplement aux fenêtres. Et cela, en plus des longs séjours dans les grands centres, des tournées dans les villes et des arrêts plus brefs sur les plates-formes où les maires présentent une adresse et les notables de la localité.

Des pellicules filmées par le roi

Hier soir, en quittant Toronto, le roi a fait venir du bureau fédéral de cinématographie un petit projecteur pour pouvoir faire passer sur un écran les pellicules qu'il a filmées lui-même dans le golfe Saint-Laurent, alors que l' "Empress était immobilisé par les icebergs. Le roi est un photographe expert et le pool de la photographie lui fournit chaque jour des copies des meilleurs instantanés réussis depuis son arrivée à Québec.

Dans leurs courses vers les Prairies, les deux trains restent d'étonnants centres d'activité où tous travaillent, même Leurs Majestés, comme on vient de le voir.

Un voyageur privilégié

Le plus fortuné peut-être de tous les voyageurs est Jean-Baptiste Tassé, barbier du roi, qui mène une vraie vie de prince, le roi n'ayant eu à se faire couper les cheveux qu'une fois, à la citadelle de Québec, et se rasant lui-même chaque jour.

La nuit dernière fut la troisième que les souverains passaient à bord de leur train, un arrêt ayant été effectué pour la nuit à Rutter, Ontario.

Dimanche soir, nous avions couché à Cobourg, et le jeudi précédent, à Caledonia Springs. Dès qu'est arrêté le train sur une voie voisine de celle où stationne notre convoi, commence la garde du souverain qui se prolonge jusqu'à l'aube, à la lueur de projecteurs établis le long de la voie et qui éclairent sous les wagons.

Demain

Demain, fête de l'Empire, la "Presse" paraîtra vers midi, sans édition Extra dans l'après-midi.

Marche réservée à Hitler

Berlin, 23. (U.P.)—Une ordonnance de police signée du ministre de la propagande Goebbels interdit de jouer la marche Badenweiler autrement qu'en présence du Fuhrer. On sait que cette marche est un des airs favoris du chancelier.

Les jumelles fières de leur beau voyage

Elles n'ont eu qu'un seul moment d'inquiétude, en prenant l'ascenseur du parlement. — L'uniforme royal comparé à celui de "monsieur Ouellette"

Callander, 23. (U.P.)—Les jumelles Dionne se sont levées à la même heure que d'habitude, ce matin, et elles ont parlé avec animation de leur excitant voyage à Toronto.

Aux yeux des jumelles, toutes les habitations sont des hôpitaux, c'est pourquoi Yvonne a dit aujourd'hui qu'elle avait visité l'"hôpital du roi".

A Danforth, le train a arrêté quelques minutes et les jumelles ont souri à deux petits Chinois qui étaient assis sur une clôture.

Le Dr Dafoe a déclaré hier que tout le voyage s'était déroulé sans anicroche.

Il y eut un moment d'embarras, raconta le Dr Dafoe, lorsque Cécile se mit à jouer avec les boutons de l'uniforme du roi en remarquant que son uniforme ressemblait à celui de "monsieur Ouellette" (un gardien de la pouponnière).

Les jumelles n'ont eu qu'un moment d'inquiétude durant le voyage. Elles furent quelque peu effrayées par l'ascenseur du parlement, mais elles ne pleurèrent pas. Oliva Dionne et son épouse, les parents des jumelles, ont été enchantés de leur visite dans la capitale ontarienne, bien qu'ils aient été désappointés d'apprendre que leurs autres enfants ne seraient pas présentés au roi et à la reine. Mme Dionne a déclaré, par la suite, que la reine était "très majestueuse, mais très aimable".

En QUELQUES LIGNES

Deux séismes

Mexico, 23. (P.A.)—Par deux fois le sol a tremblé la nuit dernière, la première fois durant une minute, et la seconde durant trois minutes. L'épicentre était probablement au large de l'Etat d'Oaxaca.

Boycottage ouvrier

Melbourne, 23. (P.C.-Reuter)—Le Conseil exécutif des Trade Unions de l'Australie a décidé d'organisé le boycottage de l'enregistrement national des hommes, de peur que cela ne conduise à la conscription.

Choisi candidat

Cranbrook, C.-B., 23. (P.C.) — Le docteur G.-E.-L. MacKinnon a été choisi à l'unanimité candidat par les conservateurs pour l'élection fédéral dans East Kotenay.

Visites interdites

Watervliet, N.-Y., 23. (U.P.)—Les visites ont été interdites à l'arsenal de Watervliet. On croit que cela est causé par la situation internationale.

Une semaine de plus

Toronto, 23. (P.C.)—Le procureur général a déclaré aux fonctionnaires anciens combattants que les fonctionnaires qui font partie de la milice recevront une semaine de vacances de plus que les autres.

Les souverains ont conquis M. Hepburn

Toronto, 23. (P.C.)—Le p[illegible] ministre d'Ontario, M. M[illegible] Hepburn, a déclaré hier soir [illegible] le départ de Leurs Majest[illegible] "les mots lui faisaient défau[illegible] décrire son enthousiasme".

"Je ne puis exprimer clai[illegible] ce que je ressens, dit-il. Je s[illegible] le roi et la reine sont exac[illegible] l'homme et la femme qu'il fa[illegible] présider aux destinées de l'E[illegible] en ces temps ardus."

Le premier ministre a par[illegible] émotion de l'attitude simpl[illegible] cieuse, affable de Leurs M[illegible] Il a remarqué qu'au dépar[illegible] gare Union, le roi et la reine étaient très fatigués mais qu'ils insistèrent pour rester sur la plate-forme à l'arrière du train pendant plusieurs minutes, saluant la foule.

SOMMAIRE

	PAGE
Annonces classées	26, 27
Coin des enfants	6
Courrier de Colette	16
Editorial	8
Feuilleton	14
Finance	18, 19
Immeuble	24
Le jeu de bridge	8
Mots croisés	9
Session fédérale	12
Radio	21
Sport	22, 23
Théâtre	10
Vie Féminine	4
Vie Sociale	5, 17

Leurs Majestés à Toronto

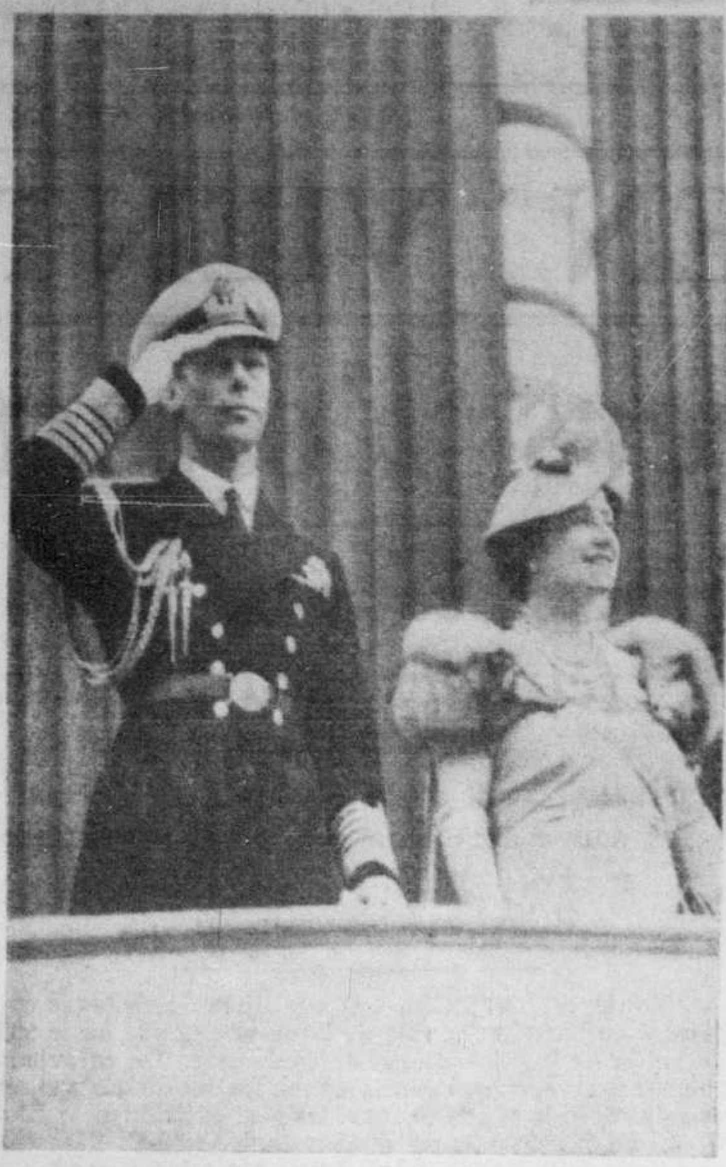

Pendant que les milliers de personnes massées devant l'hôtel de ville de Toronto acclament Leurs Majestés, le roi porte la main à la visière de sa casquette de marin. Le roi salue, la reine sourit.

La reine traversant Queen's Park

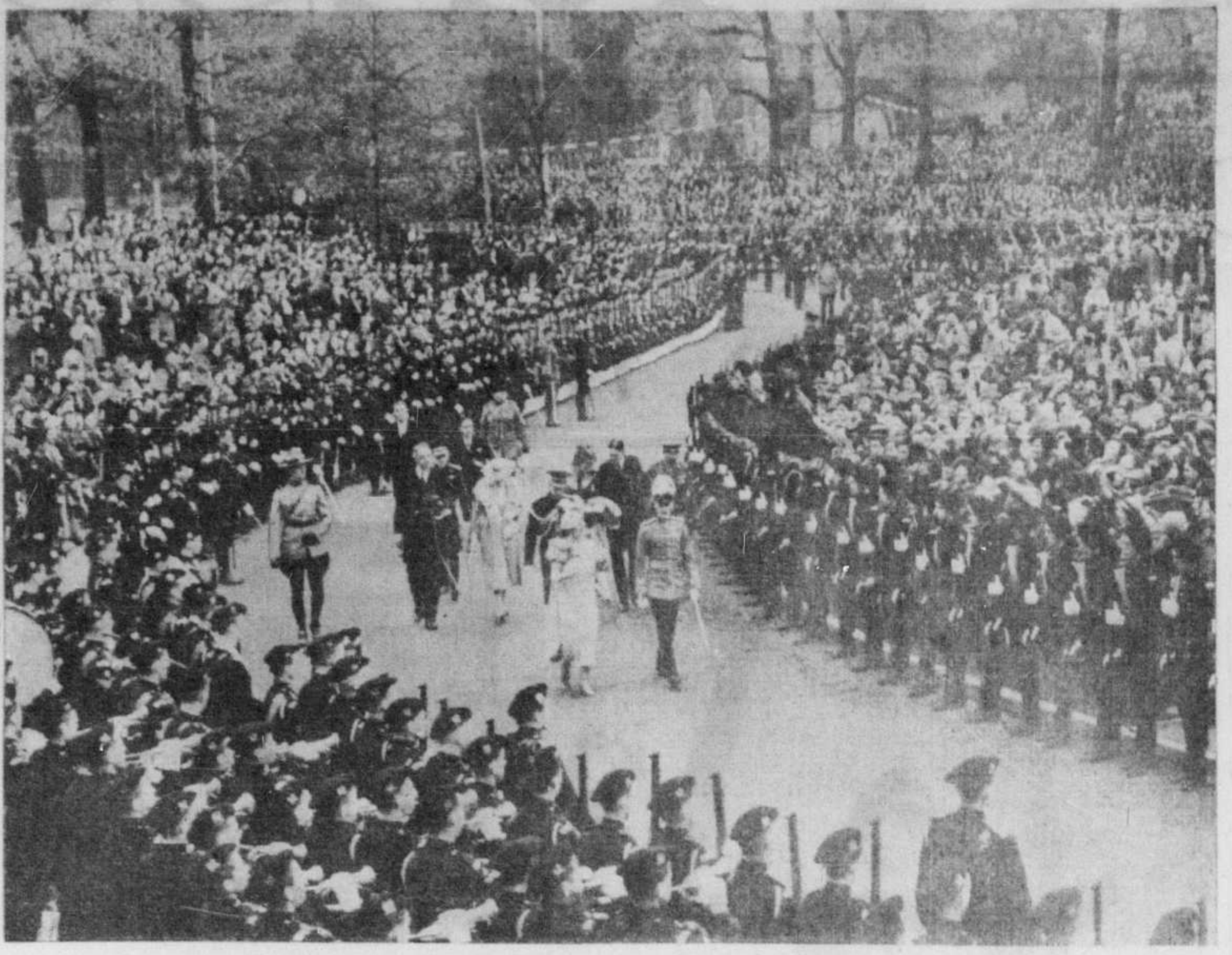

On voit plus haut Sa Majesté la reine Elizabeth se rendant à travers Queen's Park jusqu'à l'endroit où était groupé le régiment écossais de Toronto, auquel elle remit un drapeau. Au premier plan, de jeunes clairons soulignent le passage de la souveraine.

À l'Université

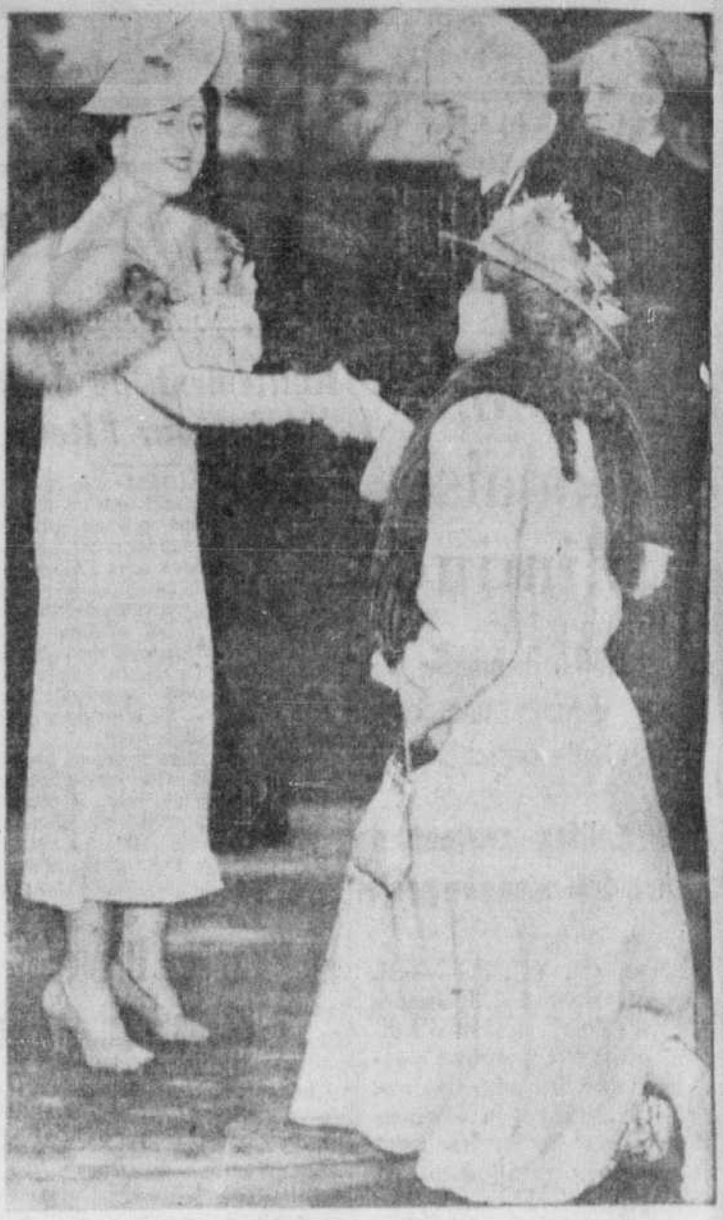

Au Hart House de l'Université de Toronto, Sa Majesté la reine reçoit les hommages de Madame H.-J. Cody, femme du chancelier.

À l'hôtel de ville

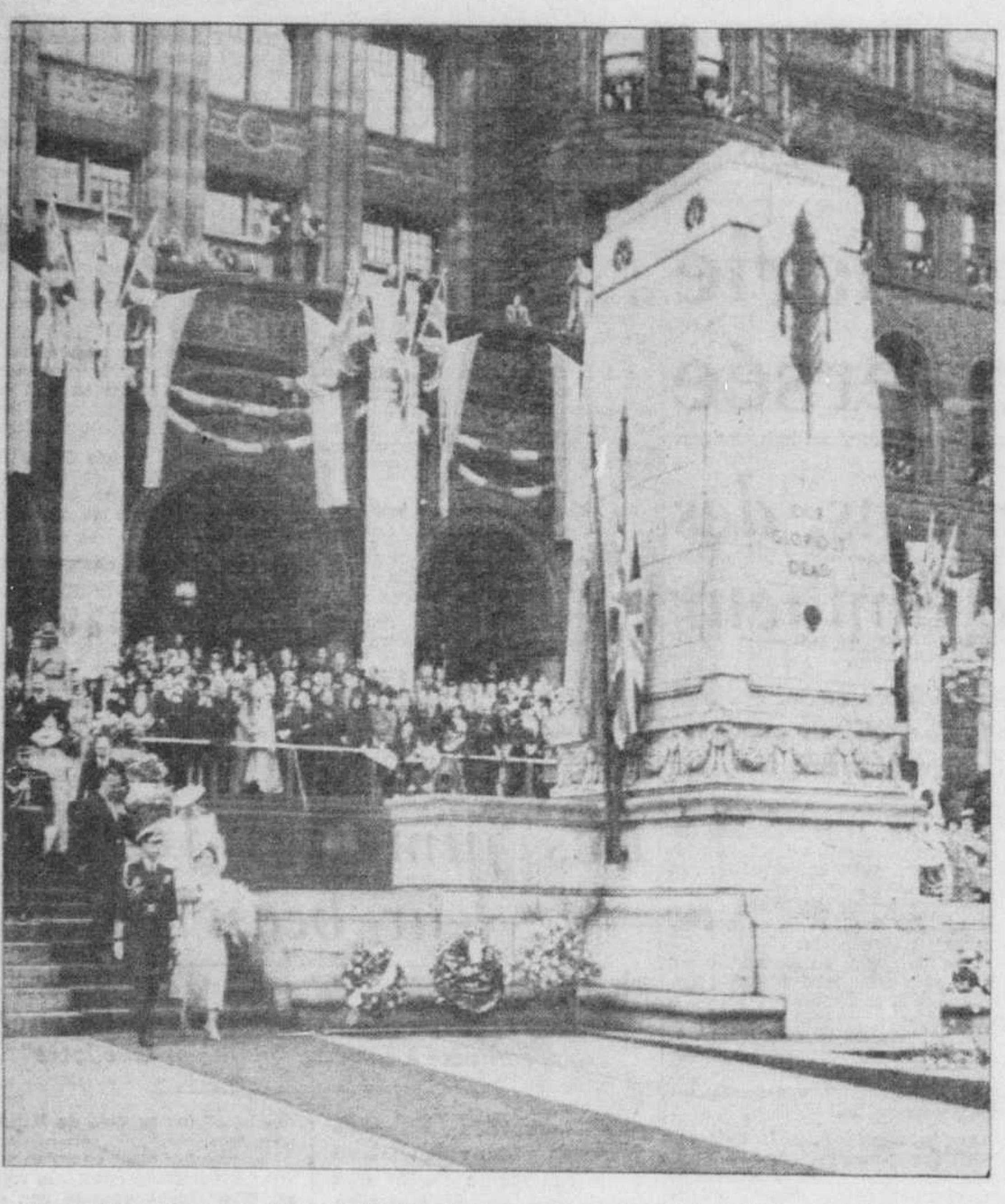

Leurs Majestés quittant l'hôtel de ville de Toronto et passant devant le cénotaphe. Comme à **Montréal**, le roi avait revêtu le costume d'officier de marine.

La première révérence

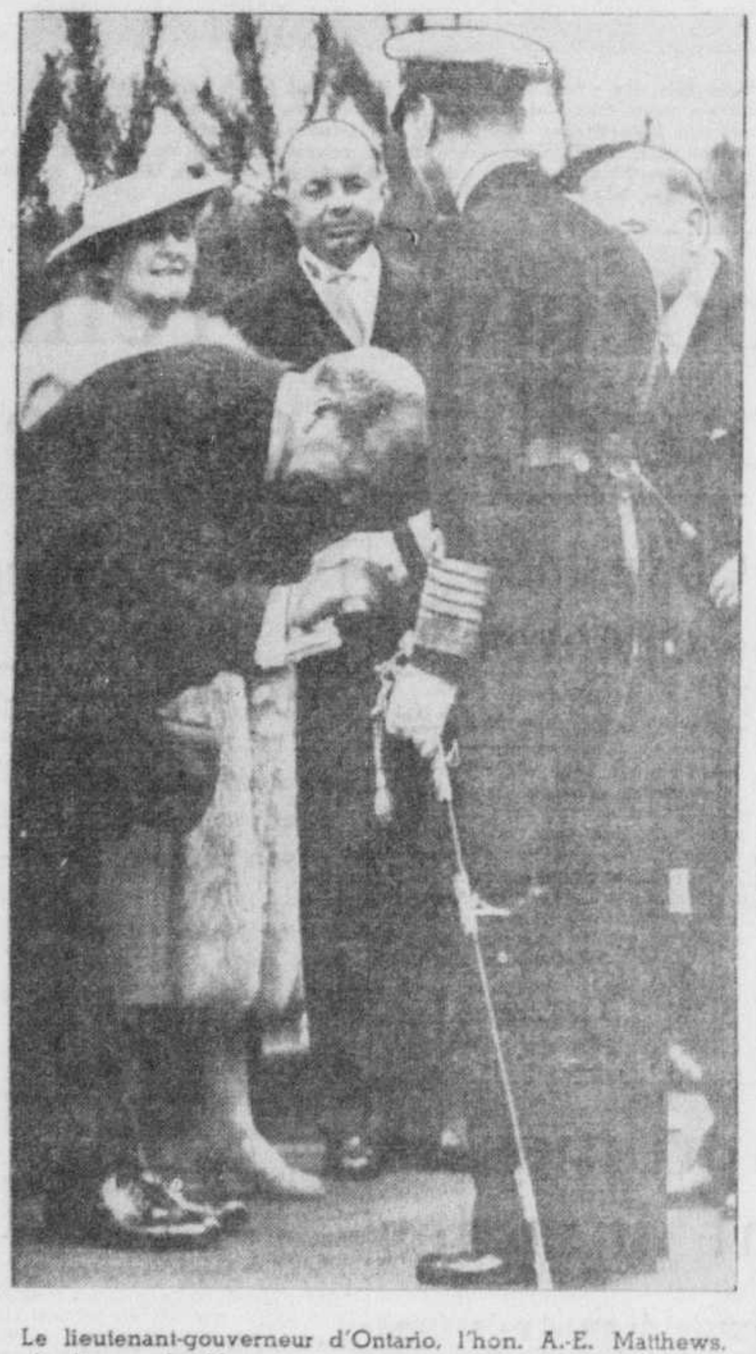

Le lieutenant-gouverneur d'Ontario, l'hon. A.-E. Matthews, s'incline profondément tout en serrant la main au roi George VI à l'arrivée de Sa Majesté à Toronto. A l'arrière, le premier ministre ontarien, l'hon. Mitchell-F. Hepburn et le très hon. Mackenzie King.

La Reine passe en revue son régiment

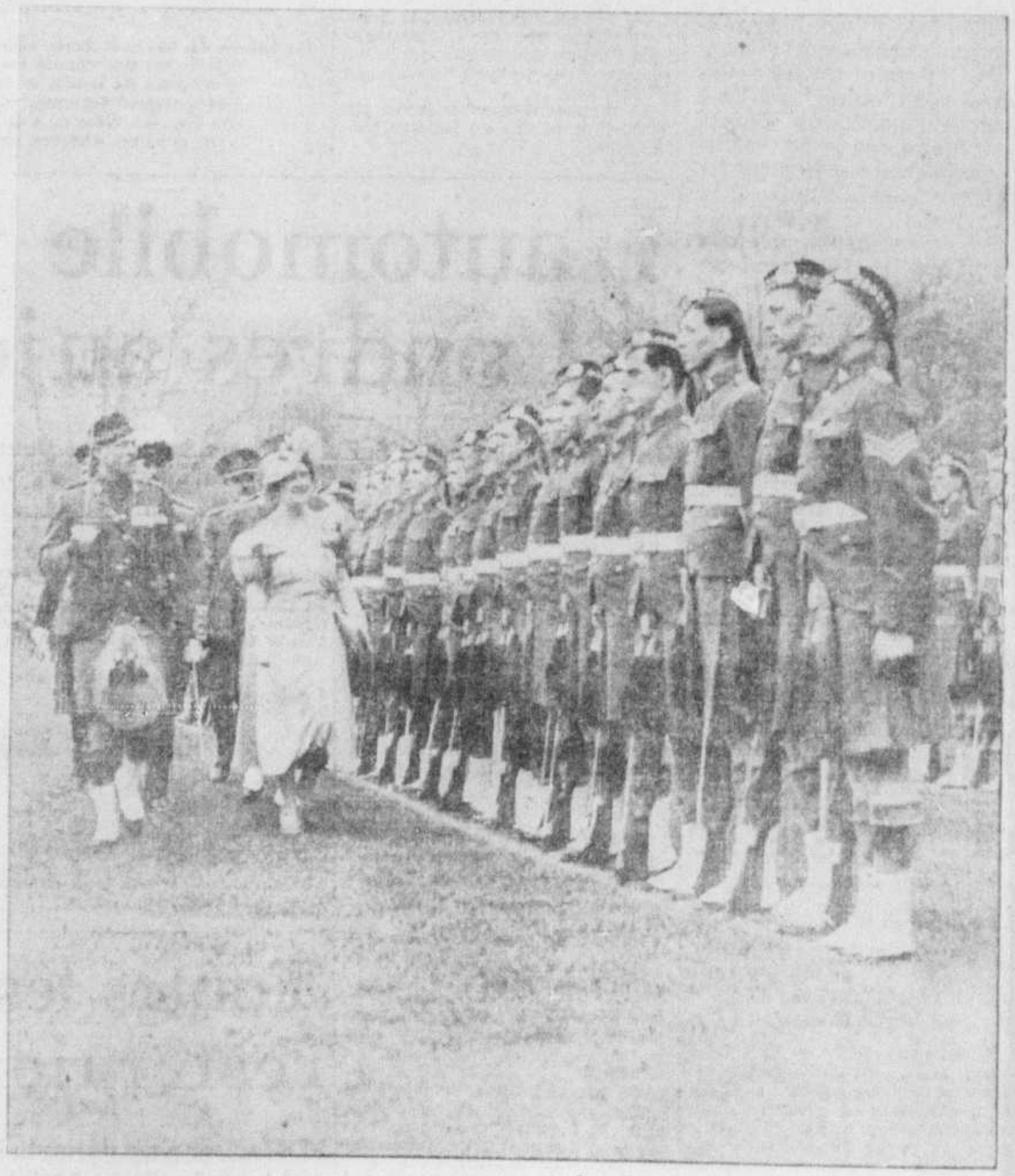

Sa Majesté la reine Elizabeth est colonel honoraire du Toronto Scottish Regiment. Hier, elle a donc passé en revue ce régiment, l'un des plus beaux du Dominion. Auparavant, Sa Majesté avait présidé à l'impressionnante cérémonie de la remise des drapeaux.

Fidélité au trône et à l'empire

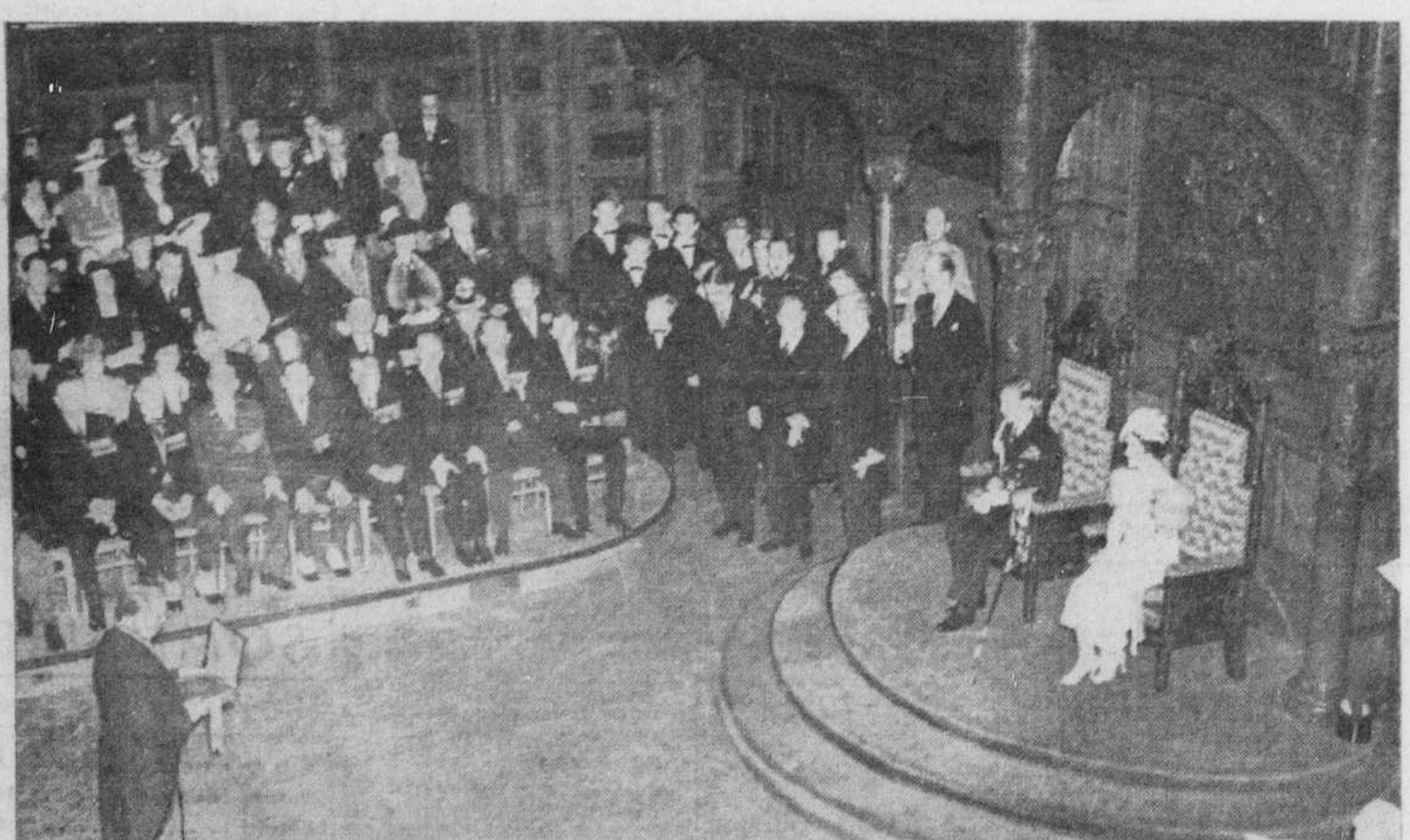

L'honorable Mitchell Hepburn, premier ministre de l'Ontario, s'apprête à remettre à Leurs Majestés l'adresse enluminée qui, en plus de souhaiter la bienvenue aux Souverains, exprimait un ardent loyalisme à la Couronne et à l'Empire. **La scène se déroula dans la salle de l'Assemblée législative.**

Chez les grands blessés

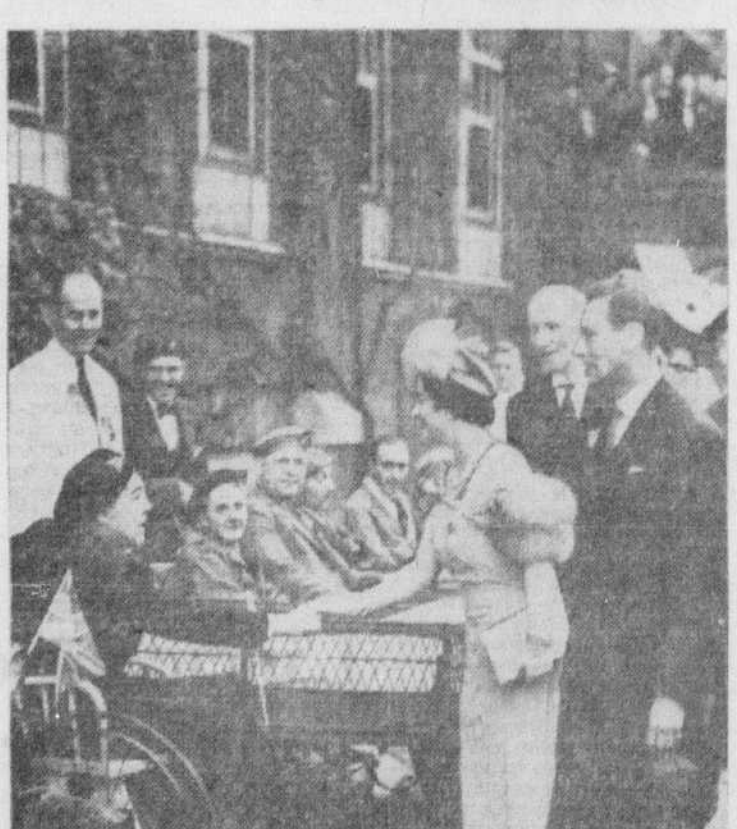

Leurs Majestés ont rendu visite à Toronto aux grands mutilés de la guerre. On voit ici un amputé de la jambe donnant la main à la reine. L'expression de ce héros a quelque chose de singulièrement émouvant. La scène s'est déroulée à l'hôpital Christie qui est à Toronto ce qu'est à Montréal l'hôpital de Sainte-Anne-de-Bellevue.

Un remède pas cher

Sydney, Australie, 23, (P.C.) — On prétend que le papier d'emballage brun est excellent contre le mal de mer. Il suffirait de s'envelopper l'abdomen de ce papier, de sorte que le papier touche la peau.

Henry Morgan & Co. Limited

DEMAIN, FETE DE LA REINE,
MAGASINS FERMES TOUTE LA
JOURNEE, CONSULTEZ NOS
ANNONCES AUX PAGES 6 ET 7
POUR LES SPECIAUX OFFERTS
JEUDI MATIN.

Wiser's
Old Rye
DISTILLÉ ET EMBOUTEILLÉ AU CANADA
(Vieilli 10 ans)
CORBY DISTILLERIES LIMITED
10 oz. .90 — 25 oz. $2.10
40 oz. $3.15

LA "PRESSE" EST LA MINE D'OR DES ANNONCEURS

MONTREAL, MARDI, 23 MAI 1939

LA PRESSE

LE PLUS GRAND QUOTIDIEN FRANÇAIS D'AMERIQUE

LE JOURNAL DE FAMILLE QUI RENSEIGNE SUR TOUT

Détails sur la Caisse hypothécaire centrale

Explications données ce matin en Chambre des communes par l'hon. C.-A. Dunning, lors de la deuxième lecture du projet de loi.

(Du correspondant de la PRESSE)

Ottawa, 23. — L'un des bills les plus importants au programme du gouvernement est actuellement à l'étude à la Chambre des Communes, celui constituant en corporation la Caisse hypothécaire centrale. L'hon. C.-A. Dunning, ministre des finances, en proposant ce matin la deuxième lecture du projet de loi, dit que cette mesure a pour but d'utiliser le crédit national pour le rajustement des dettes hypothécaires, en facilitant le réescompte. La Caisse hypothécaire sera entièrement contrôlée par l'Etat, le ministre des finances détenant pour le compte de l'Etat une participation totale de 10 millions de dollars. La Caisse centrale aurait le pouvoir d'émettre des obligations garanties par l'Etat, dont la valeur ne dépasserait pas, sous l'empire du bill, 200 millions de dollars. Le gouverneur de la Caisse hypothécaire centrale serait le gouverneur de la Banque du Canada; le sous-gouverneur serait également celui de la Banque du Canada; la direction serait confiée à six administrateurs, dont le gouverneur de la Banque du Canada le sous-gouverneur, le sous-ministre des finances et trois autres personnes nommées par le gouvernement canadien.

Le bill stipule que toute maison de prêts peut devenir affiliée à la Caisse hypothécaire centrale, mais à condition de prendre certaines obligations et de convenir de certaines revisions, ce qui lui donnera droit à ce que l'on pourrait appeler certains moyens de réescompte.

Engagements de la Caisse

La Caisse hypothécaire centrale, s'engage à prendre sur elle durant les prochains vingt ans, la moitié des pertes occasionnées par le règlement général des hypothèques dans tout le Dominion, y compris les intérêts en souffrance et la réduction nécessaire du principal pour l'amener à 80 p. 100 de la valeur estimative, mais, le gouvernement fédéral ne s'engage en rien, cela va de soi, en ce qui concerne le nouveau taux d'intérêt qui s'appliquera dans la suite. L'engagement vise donc les pertes occasionnées par le rajustement, la perte des intérêts de plus de 2 ans en souffrance qui, dans tous les cas, seront affectés à la perte du principal, lorsqu'il sera nécessaire de réduire le principal pour le ramener à 80 pour 100 de la valeur du bien hypothéqué.

De fait, le gouvernement fédéral fournira la moitié de cette somme par l'intermédiaire de la Caisse centrale hypothécaire, par versements répartis sur les vingt prochaines années.

Il est pourvu au rachat de ces obligations à l'aide de fonds annuellement votés par le parlement fédéral pour leur amortissement. Cela constitue l'un des avantages que retireront les établissements de prêt, en ce sens qu'ils recevront, quoi qu'il arrive, des valeurs actives représentant la moitié de leur amortissement total.

Pour remédier à la situation

Le ministre admet que le bill n'est pas parfait, mais il croit qu'il aidera à remédier à la situation compliquée qui existe dans le moment dans le pays. L'hon. M. Dunning dit qu'il y a eu de la critique, spécialement de la part de députés qui trouvent que le bill a été présenté trop tard pendant la session. Il tient à faire remarquer que le bill a été soumis le 6 mai et, dans le temps, il était sous l'impression que la Chambre s'ajournerait pendant le voyage royal, mais ceci n'eut pas lieu. Cependant les députés ont eu le temps d'examiner le projet de loi du 6 au 23 mai.

Cas où la loi s'appliquera

Après avoir étudié la situation gé-

A SUIVRE SUR LA PAGE 11

Les moeurs et coutumes des Indiens Cris

Mgr Martin Lajeunesse, O. M. I., parle de son Vicariat apostolique du Keewatin.

Hôte d'honneur du club Kiwanis S.-Laurent, Mgr Martin Lajeunesse, O.M.I., vicaire apostolique du Keewatin, prononçait, à midi, en l'hôtel Queen's, une intéressante causerie sur cette région de l'ouest canadien et ses habitants, les Indiens Cris.

S'inspirant d'abord d'une récente lettre de Mgr Ubald Langlois, O.M.I., sur les missions de l'Ouest, le conférencier affirme qu'"à côté des missions du Japon, de la Chine et de l'Afrique, l'Ouest canadien est la région toute désignée pour l'exercice de notre zèle missionnaire".

Entrant ensuite dans le vif de son sujet Mgr Lajeunesse rappelle que le mot Keewatin est un verbe de la langue "crise", dont la signification est le "vent souffle du nord". Il explique qu'on a donné ce nom à tout le territoire qui avoisine la Baie d'Hudson, et pour cause, car le vent nord arrive après avoir effleuré les glaces presque perpétuelles qui couvrent cette baie immense.

Immense superficie de ce Vicariat

"Le Vicariat apostolique du Keewatin, continue le conférencier, comprend une tranche dans l'extrême Ontario nord-ouest, tout le nord du Manitoba et une grande partie du nord de la province de Saskatchewan.

"Cet immense vicariat couvre une superficie qui équivaut aux deux tiers de la province de Québec. On y compte 24,000 âmes, dont 9,000 catholiques. Ces derniers se divisent en trois groupes: 3,000 Blancs, 4,500 Cris et 1,500 Montagnais, ayant 37 églises ou chapelles.

On y voit que deux villes à population blanche, celle du Pas (siège du Vicariat) dont la population s'élève à près de 4,000 et celle de Flin Flon, ville minière qui compte 8,000 habitants. Ces deux petites villes ont chacune leur modeste paroisse groupant un total de 2,500 âmes que dirigent trois prêtres séculiers".

"Quant aux missions, poursuit-il, elles se répartissent comme suit: 16 églises avec missionnaires résidents, 19 chapelles sans missionnaires résidents et 13 postes de missions secondaires, le tout desservi par 39 Pères Oblats, aidés de 25 Frères Convers".

Aperçu de l'aspect du pays

"Actuellement 75 religieuses se dévouent également au Keewatin: 4 Soeurs de Sainte-Marthe, de S.-Hyacinthe, s'occupent des soins ménagers de l'Evêché; 24 Soeurs Grises ont la conduite de 3 hôpitaux, 47 religieuses de diverses congrégations se dévouent dans l'oeuvre d'éducation".

Donnant ensuite un aperçu de l'aspect du pays Mgr Lajeunesse mentionne que le Keewatin n'est pas comme d'autres parties de l'ouest une immense plaine, mais que c'est partout la forêt et la brousse, entrecoupée de lacs, de rivières, de fondrières et de marais. "Dans cet immense territoire, dit-il, il n'y a pas de routes carrossables, les moyens ordinaires de transport sont encore le canot durant l'été et le traineau à chien durant l'hiver".

Faiblesse de volonté de l'indien Cris

Mgr Lajeunesse termine en citant une page du R. P. Guy de la Bretagne qui a tracé un portrait exact des Indiens de chez-nous. Cette analyse psychologique a donné un aperçu assez complet de la mentalité de nos Indiens en soulignant leur faiblesse de volonté qui les rend victimes de tous les vices apportés malheureusement par des blancs sans religion.

La réunion était sous la présidence de M. Romuald Bourque, président du club Kiwanis S.-Laurent.

Un article inédit de T.-E. Lawrence publié

Londres, 23. (P.A.). — Une controverse sans acrimonie s'élève aujourd'hui sur la publication d'un chapitre précédemment supprimé des "Sept piliers de la sagesse" du colonel T.-E. Lawrence. Dans cet article publié aujourd'hui par A.-W. Lawrence, frère du feu colonel, on lit que le fameux agent politique "avait honte du traitement accordé aux Arabes par son gouvernement".

Comme cette publication arrive 3 jours après le Livre blanc du gouvernement sur la question de Palestine, certains se demandent si M. A.-W. Lawrence veut compliquer les relations anglo-arabes.

Le chapitre en question avait été supprimé à la demande de George Bernard Shaw, qui déclara n'avoir pas été mû par des mobiles politiques mais plutôt par des considérations littéraires. "La vérité est, ajouta le fameux dramaturge, que Lawrence n'avait pas de sens politique; c'était comme G.-K. Chesterton, un grand enfant".

Montréal veut ravoir son île Sainte-Hélène

La ville de Montréal serait heureuse de reprendre son île Sainte-Hélène, où le gouvernement provincial a fait exécuter de nombreux et dispendieux travaux depuis deux années.

Le maire, M. Camillien Houde, nous a dit ce matin que "ce serait sans doute un cadeau onéreux, mais il est préférable que ce parc municipal appartienne à la municipalité. Ce serait un actif pour la Ville, en dépit des dépenses administratives que cela nécessiterait."

M. Omer Côté, échevin du quartier Ville-Marie, s'inquiète du fait que les vestiaires et les armoires ne seront tout probablement pas prêts pour la saison balnéaire. Le maire a ajouté qu'il n'avait pas eu de nouvelle officielle que la province céderait l'île à la municipalité, mais il a dit en avoir entendu parler ces jours derniers.

Des échevins avaient protesté il y a une couple d'années, lorsque la Province s'était emparée de Sainte-Hélène pour la doter de nombreuses améliorations, mais il avait été entendu tacitement que l'île, qui appartenait autrefois à Ottawa, reviendrait à la ville de Montréal. C'est donc un véritable cadeau que Québec ferait à la Ville, en lui remettant son île en bien meilleur état qu'auparavant.

NOTRE FAVORI NATIONAL
Gin
MELCHERS
CROIX D'OR
10 oz. 90¢
26 oz. 2.00 40 oz. 2.80
LA BOISSON LA PLUS SAINE
Plus Forte Plus Savoureuse
LONDON CLUB
London Dry Gin
THREE CASTLES
Liqueur Whisky
PRODUITS DE MELCHERS DISTILLERIES LIMITED, Montréal et Berthierville.

MELCHERS
GENEVA

Le roi remercie le maire Houde

Sa Majesté le Roi a télégraphié ses remerciements au maire de Montréal pour la magnifique réception que Montréal a faite aux souverains. Voici le texte traduit du télégramme:

S. H. le maire de Montréal,
"Hôtel Mont-Royal,
Montréal.

"La reine et moi-même vous exprimons nos sincères remerciements, que nous adressons aussi aux citoyens de Montréal, pour la chaleur de l'accueil qui nous a été fait dans votre grande ville.

"Veuillez, s'il vous plait féliciter tous ceux qui ont collaboré à organiser le programme de la réception, en réglant la circulation et en plaçant des hommes le long des rues, faisant un vrai succès de cette journée mémorable.

George R.I."

Sherbrooke a congédié trois fonctionnaires

Le chef de police Camirand, le sous-chef Prunier et le capitaine Lacharité.

(Du correspondant de la PRESSE)

Sherbrooke, 23. — Par suite de l'enquête sur l'administration de la police, le conseil municipal a tenu, hier soir, une assemblée spéciale au cours de laquelle les échevins, par un vote de 8 contre 2, ont adopté le rapport de l'enquête qui recommande le congédiement du chef de police H.-O. Camirand, du sous-chef, J.-A. Prunier et du capitaine Maurice Lacharité. Les deux conseillers qui ont voté pour le maintien en fonctions de ces officiers municipaux sont les conseillers A.-C. Ross et Guy Bryant. Le maire Armitage n'a pas voté. Auparavant, le comité d'enquête s'était prononcé, 7 contre 4, en faveur du congédiement du chef Camirand, le maire Armitage et les conseillers Ross, Bryant et Vincent étant dissidents. Par un vote de 8 contre 3, le comité s'était aussi prononcé en faveur du renvoi immédiat du sous-chef Prunier et du capitaine Lacharité. Les trois adversaires de cette mesure furent le maire et les conseillers Ross et Bryant. M. Vincent se joignit alors à la majorité.

Enquête faite à la demande de l'échevin Cinq-Mars

Cette enquête sur l'administration de la police durait depuis plusieurs semaines et elle avait été instituée à la demande expresse du président du comité municipal de la police, l'échevin Cinq-Mars. Elle s'est passée entièrement à huis clos, ainsi que la séance finale d'hier soir, les représentants des journaux étant eux-mêmes exclus des séances. Au cours de l'enquête, on a entendu une cinquantaine de témoins, et c'est Me Edouard Boisvert, avocat de la ville, qui a résumé, hier soir, les témoignages, avant le vote des échevins.

Le chef, le sous-chef et le capitaine Lacharité recevront leur salaire du mois de juin, mais ne feront plus partie désormais de la sûreté municipale de Sherbrooke. Actuellement, c'est le capitaine Percy Donahue qui agit comme directeur intérimaire.

Il est probable qu'il deviendra chef, en remplacement de M. Camirand et que le sous-chef Prunier n'aura pas de successeur. On parle aussi d'un remaniement général chez les autres membres de la sûreté municipale.

Employeurs traduits devant les tribunaux

Le comité conjoint de l'industrie du bâtiment continue sa campagne pour protéger les ouvriers de la métropole et, ce matin, devant le juge Amédée Monet, M. Beauchamp, 4465 rue Bordeaux, avouait avoir transmis audit comité des faux rapports relativement aux salaires de ses employés. Me Robert Lafleur, avocat du comité conjoint, demanda et obtint du tribunal une amende de $200, les frais ou à défaut une peine de 3 mois.

Une dizaine d'entrepreneurs, traduits en correctionnelle pour avoir donné de faux renseignements protestèrent de leur innocence. Leur procès fut fixé à la semaine prochaine. La firme Vincent Enregistrée, 4527 rue S.-Denis, fut aussi condamnée à l'amende pour avoir employé des ouvriers qui ne possédaient pas leurs cartes de compétence.

M. Bill Levendusky est recherché par son frère

M. Pete Levendusky, 172, West avenue, Kitchener, Ont., vient d'écrire au maire de Montréal, M. Camillien Houde, pour lui demander de trouver un moyen de retrouver un frère, Bill, disparu depuis une vingtaine d'années.

Les deux frères Levendusky habitaient autrefois Wallaceburg, Ont., et Bill s'en fut à Détroit, Mich. L'autre déménagea à Kitchener et perdit bientôt tout contact avec son frère. Il croit que Bill est par la suite devenu avocat à Montréal.

Un paralytique qui se rend à Lourdes

Le Havre, 23. (P.A.) — M. Fred Snite, que la poliomyélite a réduit à ne pouvoir respirer que grâce à un "poumon d'acier", a commencé aujourd'hui les dernières étapes de son pèlerinage à Lourdes, qu'il fera dans une remorque spécialement aménagée. Il y a trois ans qu'il est immobilisé. M. Snyte est originaire de Chicago.

Escadre française qui a pris la mer

Brest, 23. — P. A. — 18 vaisseaux de la flotte française de l'Atlantique commandés par le contre-amiral Marcel Gensoul ont pris la mer ce matin. Les plus forts bâtiments de l'escadre, qui restera un mois en manoeuvres et fera escale dans des ports anglais, belges et hollandais, sont les cuirassés "Dunkerque" et "Strasbourg".

MM. Duplessis et Houde discutent de la finance de la ville de Montréal

Le maire de Montréal ira à Québec demain où il continuera l'entretien commencé hier avec le premier ministre et des banquiers de Montréal.

La situation financière de Montréal est au premier plan des préoccupations de l'hon. M. Maurice Duplessis, premier ministre de la province de Québec, et du maire de Montréal, M. Camillien Houde.

Celui-ci nous a fait aujourd'hui la déclaration suivante:

"Hier matin, le maire de Montréal, le président de l'Exécutif, M. J.-M. Savignac, M. Honoré Parent, directeur des services municipaux, et M. Lactance Roberge, directeur des finances de Montréal, ont eu un entretien d'environ une heure avec les banquiers suivants: MM. Jackson Dodds et G.-W. Spinney, directeurs-généraux conjoints de la Banque de Montréal; Charles-A. Roy, président de la Banque Provinciale; Charles S.-Pierre, directeur-général de la Banque Canadienne Nationale, et S. G. Dobson, directeur-général de la Banque Royale. Au bout de quelque temps, le premier ministre de la province de Québec, l'hon. Maurice Duplessis, s'est joint au groupe.

"Nous avons discuté de la situation financière de la ville de Montréal. Au cours de l'après-midi, les pourparlers ont repris, mais cette fois, MM. Savignac et Parent n'y étaient pas. Il a été décidé que j'irais à Québec discuter à nouveau de la question avec le premier ministre."

En raison de la nature délicate du sujet de discussion, notre premier magistrat n'a rien voulu ajouter à cette déclaration laconique. Quant à M. Savignac, il a gardé un mutisme absolu. Il reste de cette importante conférence d'hier et de celle qui aura lieu demain à Québec entre le maire et le premier ministre, que les relations qu'ont renouées MM. Duplessis et Houde à Québec lors de l'étude du bill de Montréal, portent aujourd'hui leurs fruits.

M. G.-S. Dobson, de la Banque Royale a déclaré ne pouvoir rien ajouter à la déclaration du maire.

Il y a quelque temps, la nouvelle transpira que les banquiers de la ville de Montréal avaient posé certaines conditions à la municipalité avant de s'engager à souscrire les fonds mensuels d'assistance-chômage. Vraisemblablement, c'est une revue générale de la situation financière de la Ville qu'on a faite hier, mais il a dû être tenu compte des exigences des banques.

R. Avon libéré par l'hon. juge Wilfrid Lazure

Une motion de non-lieu de l'avocat de la défense est maintenue par le tribunal.

Sur une motion de non-lieu présentée par Me Lovell-C. Carroll, l'hon. juge Wilfrid Lazure a renvoyé, ce matin, aux Assises, l'accusation d'homicide involontaire qui avait été portée contre Roméo Avon, de Saint-Zotique, à la suite de la mort de Mme Suzanne Lowe-Owens au cours d'un accident d'automobile survenu sur la route nationale de Montréal-Toronto, le 5 octobre dernier, non loin du village de Saint-Zotique. Au cours de cet accident, Avon et trois occupants de l'auto dans lequel se trouvait la victime avaient été blessés, dont l'une grièvement, Mme G.-W.-S. Chipman, de Minden, Ontario, qui était au volant de son véhicule au moment de la collision.

Dans sa motion de non-lieu, Me Carroll a soulevé les points suivants: 1 aucune preuve médicale de la mort de la victime; 2 aucune preuve médicale que la mort ait été causée par l'accident. La victime était âgée de 80 ans et avait déjà subi un choc paralytique; 3 aucune preuve de la vitesse du véhicule de l'accusé au moment de l'accident; 4 la preuve de la Couronne a révélé que l'accident était survenu sur l'épaulement de la route du côté auquel avait droit l'accusé; 5 la preuve de la Couronne n'a établi aucun lien entre l'état de l'accusé et l'effet de l'accident. On sait qu'hier après-midi, plusieurs témoins ont déclaré qu'Avon était sous l'influence de liqueurs enivrantes.

Me Olier Renaud, procureur de la Couronne, a admis qu'il y avait un doute, mais que la Couronne se devait de soumettre tous les faits au jury. Quant au président du tribunal, il a déclaré que la preuve médicale dans un cas du genre était superflue et que le fait d'avancer ou de causer la mort de quelqu'un était un homicide involontaire. Il a donné raison à Me Carroll sur le point relatif aux liens entre la boisson qu'avait consommée l'accusé et l'ac-

A SUIVRE SUR LA PAGE 10

Un train écrase un enfant à Dalhousie

(Du correspondant de la PRESSE)

Dalhousie, 23. — Hugo Larsen, 7 ans, petit-fils de M. et Mme Ed. Larsen chez qui il demurait à Campbellton, est mort de façon tragique. Il courut pour rattraper plusieurs wagons de fret en circulation sur la voie d'évitement, mais il manqua sa prise et fut broyé à mort instantanément sous les roues.

Jeunes garçons accusés d'un complot pour vols

Deux jeunes garçons ont été traduits en Cour, ce matin, devant le juge Amédée Monet, sous l'accusation d'avoir conspiré avec d'autres pour commettre un vol. Le premier, **Roger Bélanger**, 18 ans, 5198 ouest, rue Notre-Dame, aurait conspiré avec Roger Montbleau, actuellement devant les tribunaux, pour commettre un vol à 3435 rue Prud'homme. Le second, **Jean-Paul Gaby**, 18 ans, 5021 ouest, rue Notre-Dame, aurait conspiré avec Gérard Labrie pour commettre un vol à 5192 ouest, rue Notre-Dame. Tous ont protesté de leur innocence et subiront, le premier son procès, le second son enquête préliminaire, le 30 mai. Ils passeront trois jours au bureau des détectives pour identification.

Denise Grandmaison, 22 ans, 4606 rue S.-Laurent, et **Juliette Farand**, 19 ans, de La Sarre, se sont avouées coupables à une accusation de vol à l'étalage. Elles ont pris divers articles dans un grand magasin. Le juge Monette les a condamnées à payer chacune la moitié des frais ou à passer un mois en prison.

Steve Komives, 36 ans, sans domicile fixe, est accusé d'avoir exposé sa personne devant des enfants dans un endroit public. Il s'est avoué coupable et le juge Monet prononcera sa sentence le 2 juin. En attendant, un examen mental a été ordonné.

Andrew Clarke, 49 ans, 737 chemin S.-Catherine, est accusé d'avoir conduit un véhicule-moteur alors qu'il était ivre. Il a protesté de son innocence et subira son procès le 29 mai. Il pourra jouir de sa liberté provisoire en fournissant un dépôt de $125.

Franco évoque Charles-Quint

Burgos, 23. (P.A.) — Le général Franco a dit à 4,500 Allemands de la Légion Condor s'embarquant pour leur pays que "la fraternité hispano-allemande n'était pas chose nouvelle dans notre histoire et il rappela que sous Charles-Quint, roi dEspagne et empereur dAllemagne, les Espagnols, les Allemands et les Italiens avaient combattu côte à côte.

Concordia est poursuivie par un ex-employé

Me Jacques Patenaude exige $25,000 à la suite de son renvoi.

Un autre avocat mis à pied par l'administration de M. Houde, lors de la réorganisation du contentieux municipal en janvier dernier, vient d'instituer une action en dommages au montant de $25,000 contre la ville de Montréal. Il s'agit de Me Jacques Patenaude qui, à l'instar de Me J.-J. Penverne, avait été embauché par l'administration précédente comme avocat adjoint de la cité au salaire de $4,200 par année.

Me Patenaude, dans sa poursuite intentée par l'entremise de Me E. Lacroix, soutient que son renvoi, en date du 5 février dernier, a été fait d'une façon illégale, pour des motifs inavouables d'étroite partisannerie politique, sans raison légitime, malicieusement, arbitrairement et contrairement aux termes de son contrat.

Lors de son entrée au service de la ville, en février 1938, Me Patenaude déclare qu'il faisait partie d'une étude légale achalandée, celle de Mes Boyer et Coderre, et qu'il en retirait de grands avantages. De plus, à la suite de sa nouvelle situation, il s'est engagé dans des dépenses considérables qu'il n'aurait pas faites si l'emploi n'avait pas été permanent.

De plus, son renvoi aurait laissé planer des doutes sur ses capacités, sa probité et ses qualités tant personnelles que professionnelles. A titre de dommages à sa réputation, il réclame une somme de $15,000 et à titre de dommages réels ou mixtes une somme additionnelle de $10,000, soit en tout $25,000.

C'est la seconde poursuite contre la ville à la suite de la réorganisation du contentieux municipal. On sait que Me J.-J. Penverne, démis lui aussi de ses fonctions vers la même date, a poursuivi la ville pour une somme globale de $158,000.

Frank-Arthur Wexler est maintenant libre

Frank-A. Wexler est revenu devant le juge Wilfrid Lazure, hier après-midi. Ce tribunal, après avoir accepté un aveu de culpabilité, sous l'accusation de tentative de suicide, condamna le prisonnier au temps déjà passé en prison, puis ordonna sa libération définitive, suivant ainsi la directive donnée récemment par la Cour Suprême du Canada. A l'ouverture de l'audience, Me Antoine Sénécal, avocat de la défense avec Me Alex Chevalier, déclara au tribunal:

"Mon client et moi nous sommes déjà venus devant ce tribunal, lors d'un premier procès pour le meurtre de Germaine Rochon, le 29 juin 1938, et nous avons alors eu pleine et entière justice. Il y a à peine quelques jours, au cours d'un autre procès subséquent devant la Cour Suprême du Canada, l'attitude de Votre Seigneurie lors du premier procès a été entièrement approuvée et j'ai eu de nouveau l'impression d'avoir eu pleine et entière justice. C'est pourquoi j'enregistre un aveu de culpabilité sous l'accusation de tentative de suicide et je m'en rapporte uniquement à vous comme juge et représentant de la justice britannique".

Le juge Lazure prononça ensuite la sentence suivante:

— Wexler, vous avez été assez éprouvé et avez, je crois acquis une expérience qui vous servira. Vous reprendrez la vie d'un excellent citoyen. Je vous impose donc le temps déjà passé en prison et je vous libère définitivement".

Enquête ajournée

Une enquête a été ouverte ce matin, en Cour du coroner, et remise à plus tard, dans le cas de M. Anatole Laplante, 33 ans, 1231 Drummond, appartement 16, tué instantanément hier après-midi, vers 5 heures. Son cadavre a été trouvé sur le gazon d'un parterre devant la conciergerie. L'un des témoins interrogés ce matin, Mme Poirier, a déclaré que la femme de M. Laplante était à la campagne depuis trois semaines et qu'il n'en avait pas reçu de nouvelles depuis deux semaines.

Trois morts dans le plongeon d'un auto

Port Colborne, 23 (P. C.)—Trois hommes ont fait le plongeon de la mort dans leur automobile ce matin, après avoir brisé le garde-fou du canal Welland. Ce sont Ignaz Berkes, 35 ans, Eddie McCaffrey, 30 ans, Nick Koller, 30 ans, tous de Port Colborne.

Critique du plan de troc

La presse financière britannique lui fait un assez mauvais accueil.

Londres, 23. (P.C.) — Les journaux financiers de Londres critiquent aujourd'hui le projet de troc anglo-américain de matières premières d'intérêt stratégique.

Le **Financial Times** dit que l'idée d'un troc entre deux nations auxquelles répugne la simple mention de ce procédé ne peut se défendre que comme mesure d'urgence. Or, le caractère d'une mesure de cet ordre est la rapidité et c'est ce qui paraît manquer au projet actuel. Les enthousiastes du projet aux Etats-Unis se trompent s'ils croient trouver de vastes stocks d'étain et de caoutchouc dans l'empire britannique correspondant aux réserves de blé et de coton des Etats-Unis. Il serait plus simple que le gouvernement achetât au fur et à mesure du coton américain pour accumuler des réserves."

Le **Financial News** dit que cette rumeur de troc a été niée à Londres hier soir.

Le commerce à l'antique

Le **Evening Standard** dit que ce serait là un abandon inopportun de la pratique commerciale britannique. Les totalitaires ont repris cette méthode de troc par nécessité et non par goût. Pourquoi reprendrions-nous de notre plein gré cette méthode abandonnée il y a longtemps comme inefficace? Un homme ne se bat avec un sabre de bois que lorsqu'il a perdu son sabre d'acier."

Abolition imminente de la commission de l'industrie laitière

(Correspondent de la PRESSE)

Québec, 23. — Nous apprenons de très bonne source que le gouvernement, probablement aujourd'hui même, doit abolir la Commission de l'industrie laitière dont l'un des objets est de contrôler le prix du lait dans les différentes parties de la province. Le travail de la commission serait confié, nous apprenons, au sous-ministre du commerce et de l'industrie.

Quête publique pour l'aide aux animaux

La Société protectrice des Animaux a eu à enregistrer, depuis le 1er mai, 158 plaintes portant sur les cas les plus divers, au sujet par exemple d'animaux maltraités ou abandonnés. Le secrétariat de la Société, sis à 1705 ouest, rue Saint-Jacques, reçoit jusqu'à 200 téléphones par jour. Les deux ambulances et la voiture de secours ne suffisent pas au travail; il faut souvent recourir à des chauffeurs bénévoles. Le conseil d'administration de la Société en conclut qu'il faut une ambulance de plus, un supplément d'inspecteurs et aussi des locaux plus spacieux. C'est dans ce but que la Société fera une quête publique samedi prochain, dirigée par un comité spécial aidé de bénévoles. — Les inspecteurs de la Société ont étendu le champ de leur action de Lachute à Beauharnois; non seulement ils parlent les deux langues du pays, mais ils doivent également pouvoir se faire comprendre en italien et en yiddish. Ils se chargent d'enseigner aux propriétaires d'animaux comment soigner ceux-ci. Leur tâche réclame beaucoup de compréhension et de patience.

L'Etat doit encourager les industries privées

(De l'envoyé spécial de la PRESSE)

Ottawa, 23. — Le major-général LaFlèche, sous-ministre de la défense nationale, a déclaré, ce matin, devant le comité parlementaire des comptes publics, qu'aucun pays ne peut fabriquer des armes et des munitions en nombre suffisant pour ses besoins, à moins de faire appel à toute son industrie domestique.

C'est pour cette raison qu'il croit que l'Etat doit encourager l'industrie privée.

Le comité des comptes publics fait actuellement enquête sur le contrat des mitrailleuses Bren accordé à la compagnie John Inglis.

M. A.-J. Brooks, député conservateur de Royal, voulut ensuite savoir s'il était pas vrai que les fusils dont l'armée canadienne se servait sur les champs de tir n'étaient pas en bonne condition. C'est du moins ce qu'il a appris de quelques soldats qui s'en sont servis. Cette question souleva les protestations de plusieurs députés, entre autres de M. Peter Bercovitch, député libéral de Montréal-Cartier, qui soutint que cela ne relevait nullement de l'enquête poursuivie par le comité.

Le général LaFlèche répondit qu'il avait été informé par des rapports officiels que ces armes étaient, au contraire en parfaite condition de service.

La séance se continue.

Découverte pratique

New York, 23. (U.P.) — Un appareil qui permettrait aux aviateurs de voir les objets et les autres avions volant dans le rayon de leur appareil, à une distance de 14 milles, a été démontré à l'aérodrome Floyd Bennett par la Sensythrol Corporation. La découverte a été faite par les ingénieurs de cette compagnie.

Aveux de culpabilité dans l'affaire des billets contrefaits

Antoine Brayne, alias Brown, 1554 est, rue Laurier, ancien chauffeur à l'emploi de la Compagnie des tramways de Montréal; Georges Bérubé, alias Paul Martin, imprimeur, dont l'établissement est sis à 326 est, rue Sainte-Catherine, et Gérard Contant, 1316 rue Lafontaine, employé de Bérubé, ont avoué leur culpabilité, ce matin, devant le juge C.-E. Guérin à l'accusation d'avoir conspiré pour imprimer des billets contrefaits d'autobus et par là frustrant la Compagnie de plus de $950. Ils recevront leur sentence le 31 du courant. Ces trois individus, qui devaient subir leur enquête préliminaire devant le juge Guérin, ont rendu témoignage devant le même juge contre Jean Laframboise, 2185 est, rue Sherbrooke, accusé de la même offense.

On sait que tous quatre avaient été arrêtés à la suite d'une minutieuse enquête faite par les autorités policières de la Compagnie des tramways agissant sous la direction de l'inspecteur Kerr. Ce sont les sergents-détectives Georges Allain, David Pelletier et Goulet qui les ont appréhendés, le 4 mai dernier.

Les trois coupables ont affirmé connaître Laframboise.

Bérubé, interrogé par l'hon. Lucien Gendron, avocat de la Compagnie des tramways dans cette cause, a affirmé que Laframboise lui avait apporté des vignettes pour contrefaire les billets. Le témoin a de plus admis avoir imprimé des billets contrefaits.

Gérard Contant a, de son côté, déclaré qu'il savait que les billets étaient contrefaits.

Quant à Brayne, ancien chauffeur, il a affirmé que Laframboise lui avait remis les billets en question.

Le sergent-détective Allain a raconté dans quelles circonstances lui et ses compagnons avaient opéré l'arrestation de Brayne, Contant, Laframboise et Bérubé.

Il a de plus produit une confession de Laframboise dans laquelle celui-ci avait affirmé qu'il s'était rendu à Ottawa pour y faire faire une plaque spéciale portant la signature de M. R.-N. Watt, vice-président de la Compagnie des tramways, signature qui avait été receuillie sur une véritable billet.

Après ces témoignages, le juge Guérin fixa l'examen volontaire de Laframboise au 31 du courant. Me Lionel Crevier occupe pour la défense.

Les secours accordés aux enfants infirmes

Un octroi de $35,000 a été obtenu du gouvernement provincial grâce aux pressantes sollicitations du président sortant de charge, M. Donat Turcotte.

A la suite des pressantes sollicitations du président, M. Donat Turcotte, il est désormais certain que la Société de secours aux enfants infirmes de la province de Québec recevra cette année un octroi provincial de $35,000. C'est ce qui a été annoncé, hier soir, au cours de la réunion annuelle de la société, tenue en l'hôtel Mont-Royal. Cette nouvelle a été donnée par l'hon. Gilbert Layton, ministre sans portefeuille, et par M. W.-R. Bulloch, député de Westmount.

Après avoir exposé les nombreux travaux accomplis par la Société, M. Donat Turcotte, qui présidait la réunion, a fait connaître les nouveaux officiers.

Voici comment se compose le nouveau bureau de direction: M. D. Amory, président; MM. J.-A. Laprès, J.-T.-R. Stevens, A. Nickle et Walter Harris, vice-présidents; W.-H. Spearman, secrétaire-trésorier honoraire; MM. J.-R. Bourassa, J. Carson, Albert Chevalier, Mme A. Saint-J. d'Artois, C.-J. Dosher, H.-B. Little, Gordon Mann, F.-M. Marcotte et H. Mills, directeurs; Mlle M.-A. Daigle, secrétaire; le Rév. Gilbert Oliver et le chanoine Binette, chapelains.

La réunion annuelle de la Société était accompagnée d'une exposition de travaux accomplis par les enfants infirmes, notamment de l'école Victor Doré, de la School for Crippled Children, de l'hôpital Sainte-Justine, du Children Memorial Shriners et par les enfants sous les soins de la Société.

M. C.-Donat Turcotte

M. C.-Donat Turcotte, qui sort de charge comme président de la Société de Secours aux enfants infirmes de la province de Québec, a à son crédit des oeuvres admirables et nous nous plaisons à redire que le public lui sait gré de son effort philanthropique. C'est en effet M. Turcotte qui a obtenu l'octroi de $35,000 en faveur de l'association précitée, octroi accordé par l'hon. Albini Paquette, secrétaire provincial, et c'est encore sous l'administration de M. Turcotte que fut fondé le camp d'été pour enfants à Saint-Alphonse de Joliette. Il convient de rendre hommage au travail et au zèle soutenus de M. Turcotte et de préciser que si la Société de secours aux enfants infirmes peut réaliser dans l'avenir d'autres initiatives heureuses, c'est grâce à l'excellent état dans lequel le président sortant laisse l'oeuvre commune à son successeur et à ceux qui l'assisteront dans l'exercice de sa charge.

19 réunions au cours de l'année

Dans le rapport soumis hier soir à l'assistance, on relève que la société

A SUIVRE SUR LA PAGE 10

Situation du grain au port de Montréal

Le port de Montréal avait en entrepôts, ce matin, 3,580,957 boisseaux de grain comparativement à 6,264,522 boisseaux, l'an dernier, pour la période correspondante; les réceptions et les expéditions au cours des dernières 24 heures se sont chiffrées à 404,764 et 402,103 boisseaux contre 830, I. 204,572 boisseaux; les cargos des lacs arrivés et déchargés, à 0 contre 20 et 9; le grain reçu par eau dans le même espace de temps, à 404,764 boisseaux contre 698,871 boisseaux; le grain reçu par eau à date, à 5,872,830 boisseaux contre 13,020,223 boisseaux; les réceptions et les expéditions à date, à 6,464,048 et 8,808,987 boisseaux contre 14,100,729 et 13,162,889 boisseaux.

CONVOCATIONS

Ligue des propriétaires et des hommes d'affaires de l'Est de Montréal: assemblée mensuelle à l'école de la Nativité, 2055 rue S.-Germain, demain soir, à 8 h. 15. M. G.-R. MacLeod, M.T.I.C., le conférencier, donnera quelques précisions sur des projets de gares centrales. Le public est invité.

* * *

Cour Liberté, O.I.F.: demain soir, à 8 heures 15 précises, cette Cour tiendra son assemblée régulière. Ordre du jour: rapport des officiers.

* * *

Union philatélique de Montréal: réunion régulière ce soir, à 8 h. 15, en la salle "Administration" de la Palestre Nationale, 840 rue Cherrier. M. R. Robert sera le conférencier.

Alex. Myerson a été condamné à l'amende

Alex. Myerson,45 ans, officier-rapporteur lors de l'élection partielle du mois de novembre dernier dans le quartier S.-Louis alors que Me Louis Fitch fut élu député, a été déclaré coupable, ce matin, de l'accusation d'avoir refusé d'assermenter une plainte contre un homme soupçonné d'avoir voulu "passer un télégraphe". Le juge Monet a rendu son jugement à midi, aujourd'hui. Le procès était commencé depuis plusieurs mois. Myerson a été condamné à $100 d'amende et à payer les frais ou à faire trois mois de prison.

En rendant jugement, à midi, le juge Monet a dit que, contrairement à l'opinion exprimée par un autre juge il y a quelques temps, il ne croit pas que le magistrat perd son droit d'user de discrétion en imposant la sentence. Le juge Maurice Tétreau avait exprimé l'opinion contraire en condamnant Alex. Labenson à six mois de prison et à une amende de $500 et aux frais ou à un autre six mois, le minimum stipulé par la loi. Le juge a affirmé, à midi, que son privilège des convictions sommaires lui permettait l'imposer une sentence moindre.

Le règlement de la dette de l'Espagne

Rome, 23. (P.A.) — La dette du gouvernement espagnol envers l'Italie monterait à environ 10 milliards de lire ($500 millions); elle se compose d'ailleurs non d'emprunts mais du prix d'avions, de canons et d'autre matériel de guerre. Le régime fasciste compterait se faire rembourser en matières premières, particulièrement en minerai de fer qu'il ferait extraire par des techniciens et peut-être des manoeuvres italiens, et transporterait dans ses propres navires.

Les deux gouvernements ont constitué un cartel du mercure. Comme les deux pays sont les principaux producteurs de ce métal, le cartel aura la haute main sur le marché mondial.

Les vacances scolaires commenceront le 23 juin

(Correspondent de la PRESSE)

Québec, 23. — A moins que le surintendant de l'instruction publique n'en décide autrement, la fermeture des classes dans la province aura lieu le vendredi, 23 juin. L'année scolaire 1939-1940 s'ouvrira le vendredi, 1er septembre.

5 GRANDS VERRES 6c
UN EXQUIS BREUVAGE DE TABLE
KIK
DELICIEUX — TRES FROID.
Buvez-en aux repas!

LE FOYER

LA VIE FÉMININE

LA MODE

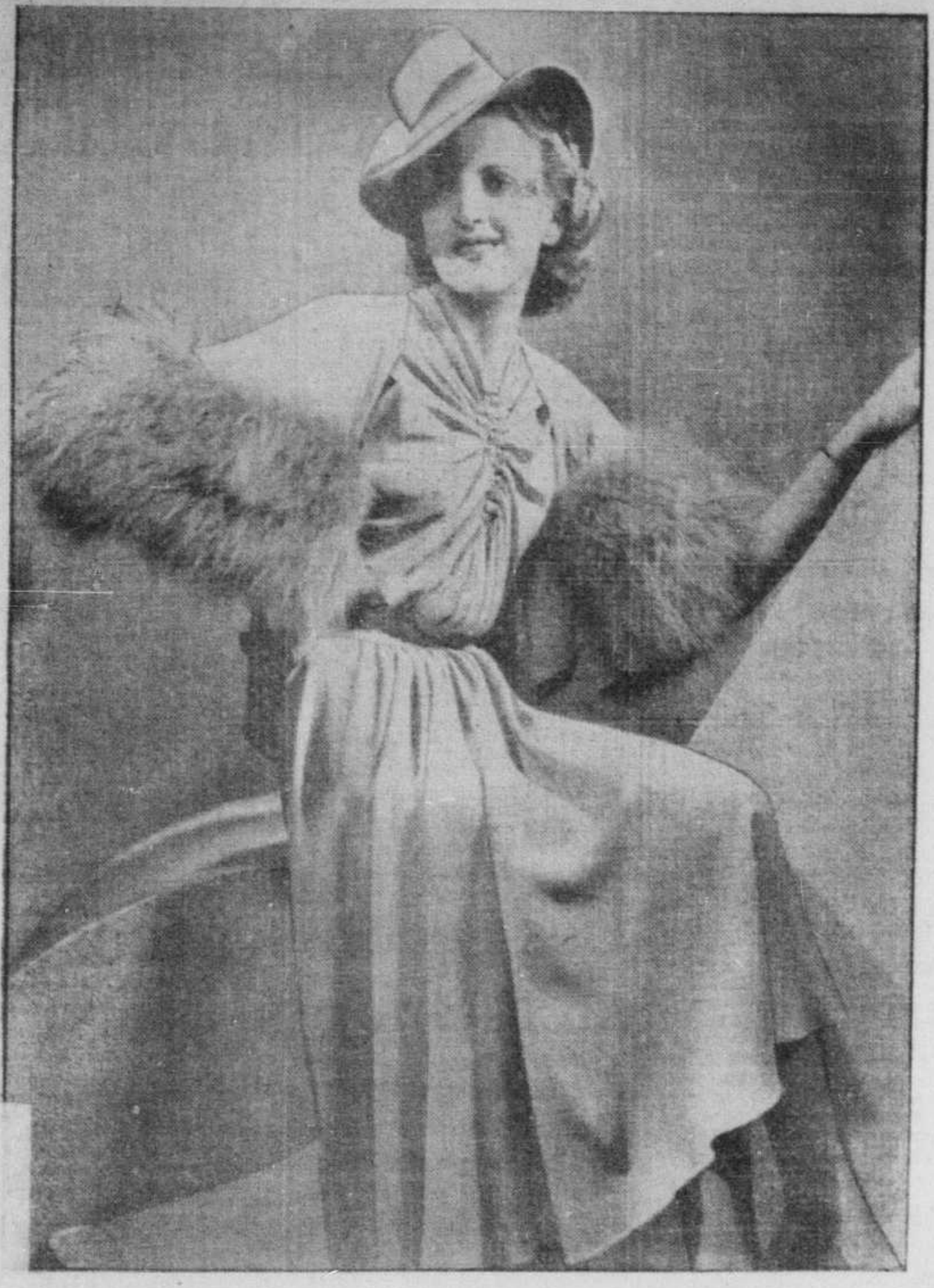

Le renard se donne en spectacle sur cet ensemble de crêpe beige où il contourne la cape avec un succès sans pareil. Le feutre, de même ton, rehausse la silhouette.

Du noir qui n'attriste en rien la nouveauté

Tour de force réalisé par maints couturiers parisiens.

Paris, 23 mai (P.C.-Havas)—Une collection presque entièrement exécutée en noir et qui cependant n'est ni triste ni monotone; tel est le tour de force que vient de réaliser Mainbocher avec sa collection de demi-saison. Cela tient, explique ce grand couturier parisien, d'une part au fait qu'il a uniquement choisi des tissus noirs brillants (bright black); d'autre part à l'incomparable variété des ornements d'or dont il enrichit ses nouveaux modèles, dont la ligne est d'une simplicité exemplaire.

Parmi les tissus noir brillant, il faut signaler le côté des lainages, le drap satin et le drap amazone. Enfin le cachemire tissé de laine si douce qu'il est velouté comme de la soie. Concernant les soieries, le satin, la faille, la moire, l'ottoman, le velours de soie ou la rayonne règnent en maître. Cependant que le crêpe de Chine et le crêpe marocain prennent la place des crêpes mats, en vogue jusqu'ici.

Tons unis

Tous ces tissus, qu'ils soient de laine ou de soie, sont unis, sans reliefs apparents, et d'une extrême souplesse. Il n'existe pour ainsi dire pas de modèle dans cette collection qui ne soit pas garni d'un motif de broderie d'or, fait de perles, de paillettes et de cannetille, recouvrant des bandes de dimensions variables. Les motifs d'inspiration orientale ou les feuillages imaginaires, voisinent avec des fleurs de lotus stérilisées, des rosaces, des persanes et toutes sortes d'arabesques. Ces bandes sont utilisées pour marquer ou souligner la ceinture, la ligne d'encolure, le poignet, la bordure d'une poche, la monture d'en empiècement.

Ici la bande simule un effet de boléro appliqué au corps dans le dos, légèrement détaché devant; là, disposée en diagonale de l'épaule droite à la hanche gauche, elle évoque un baudrier de fantaisie. Il existe encore mille autres manières originales d'employer ces bandes brodées.

Autres ornements

D'autres ornements d'or viennent ajouter leur éclat à celui des broderies: des gros boutons de la même inspiration orientale, faits de métal doré, finement travaillé de ciselures représentant des fleurs dignes des "Mille et une Nuits". D'autres boutons de métal doré sont incrustés de pierreries taillées de tous les tons chauds de topazes, d'ambre et d'écaille blonde, ou de fragments de miroir, qui rutilent et scintillent, aux lumières à l'égal des plus précieux joyaux.

On conçoit aisément que l'emploi d'une rangée de quatre ou de cinq de ces gros boutons en guise de fermeture d'un corsage plat et dépourvu de tout autre ornement, suffit à lui conférer ce cachet de l'élégance inédite. Il en est de même pour ces ceintures de cuir vernis, bordées d'or, et garnies d'une grosse boucle d'or qui constituent l'unique garniture de certaines petites robes simplettes.

Ligne droite

Quant à la ligne nouvelle adoptée par Mainbocher pour cette série de robes noires, elle illustre nettement le retour à la ligne droite après la vogue de la grande ampleur. Tous les devants plats; les jupes sont en forme mais sans godets rapportés, et leur longueur dépasse sensiblement celle de la saison précédente. Les emmanchures classiques n'ajoutent pas aux épaules un volume exagéré. Mais avec les robes d'après-midi élégantes, apparait un élément nouveau qui va trouver son épanouissement dans la série des toilettes du soir, peu nombreuses mais toutes également réussies: une interprétation très 1939 de la tournure des années 1880-90. Il ne s'agit ni d'un pouf, ni d'un drapé remontant, mais de l'insertion à la ceinture, dans la couture de la taille, au milieu du dos, d'une courte basque, d'un volant froncé ou plissé qui n'a plus de 6 pouces de largeur. Ce volant est parfois surmonté d'une "tête" en ruche ou, pour le soir, d'une guirlande de fleurs. Son avantage est de simuler un effet d'ampleur, sans cependant épaissir la silhouette.

Du blanc

Pour le soir Mainbocher choisit aussi un blanc neige absolument pur qu'il appelle "Winter White" et une gamme de roses nouveaux destinés à remplacer la famille des cyclamen et orchidées. Ils sont dit-on inspirés des plumages chatoyants des oiseaux exotiques, ce qui justifie leur nom générique "Aviary Pinks". Pour les décrire il faut quand même recourir à des comparaisons florales: les géraniums, les pivoines, les roses trémières sont les fleurs qui évoquent le mieux leurs coloris très chauds et très gais.

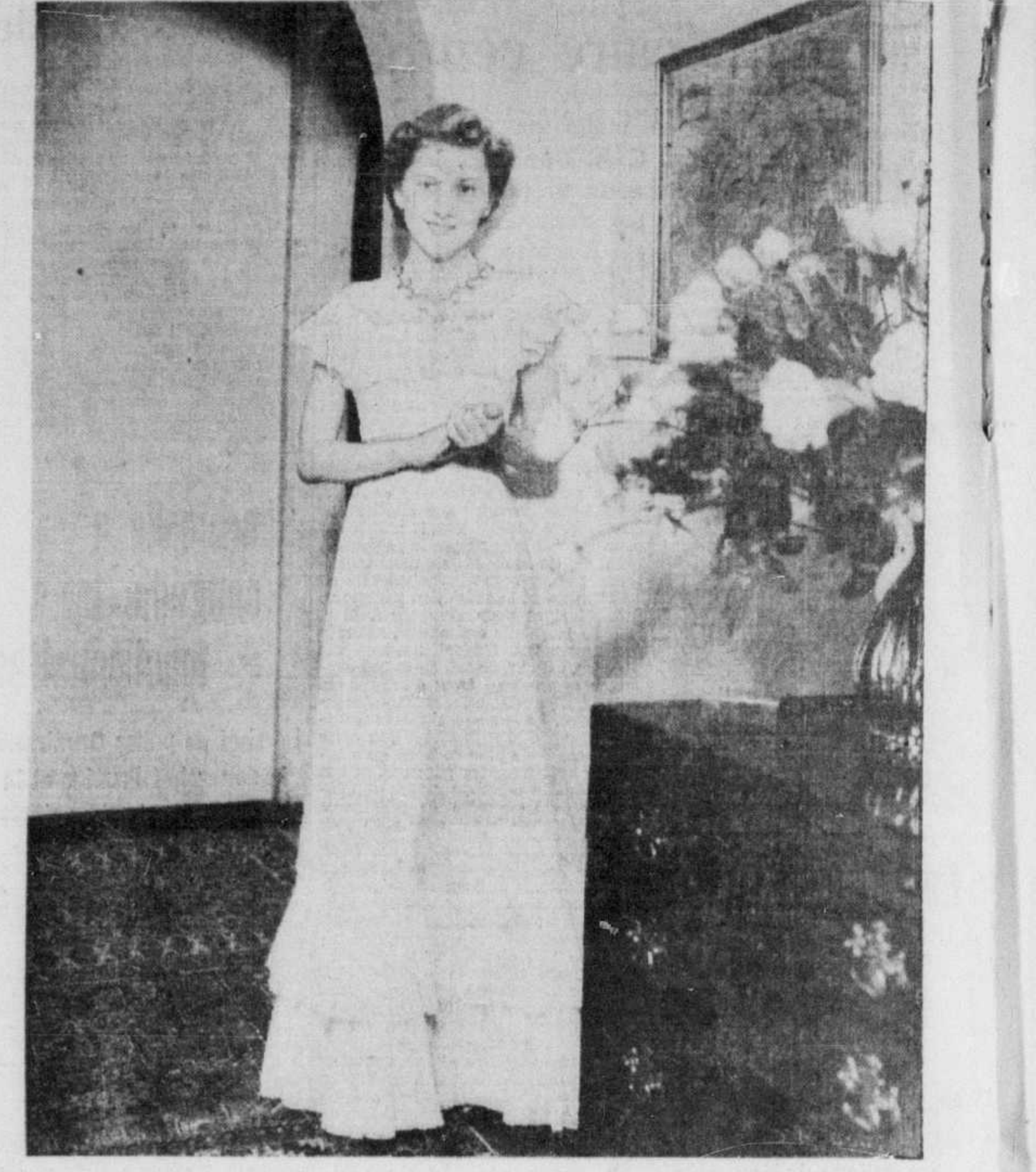

Une évocation de la belle ingénue renaît dans cette création d'organdi brodé d'oeillets avec double volant plissé et berthe de même genre, portée par Joan Fontaine.

À LA RECHERCHE DE LA PERSONNALITÉ

La vie continue, changeante et versatile mais certains visages n'en accusent aucune réaction. Ils paraissent immuables et intouchables.

Et la vie Continue . . .

— Exclusif à la "Presse" —

Avec des hauts et des bas comme avant.

Morne ou exubérante selon ce que nous sommes nous-mêmes, selon ce quelle nous fait.

Nous avons vécu il y a trois jours des heures inoubliables et nous ne les oublions pas.

Mais aujourd'hui libérés du paroxysme — qui découplait nos sentiments nous en étudions les réactions.

Pendant quinze jours nous avons vécu dans une attente intéressée, l'attente de notre roi.

Il est venu, il nous a vaincus. La conquête des coeurs, il l'a faite simplement et royalement par un seul geste en nous saluant amicalement.

Après les avoir vus, Lui et Elle, nous leur avons juré intérieurement fidélité, parce qu'il est impossible de n'être pas touchés par tant de gracieuseté dans la souveraineté, par tant de noble simplicité dans l'impératrice majesté.

Hier ils étaient là avec nous, à nous, au milieu de nous.

On pouvait les voir, leur parler, les approcher, leur sourire, leur donner la main.

Pensez-donc. Le Roi tendant la main à son peuple qui la prend, s'en saisit et garde encore au coeur la chaleur de ce contact.

Ils sont venus, ils ont conquis et sont repartis.

Et ce départ, nous a laissé un froid au coeur.

Car qu'on se l'avoue ou non, c'est le coup de foudre qui nous a frappés. Et nous étions le lendemain plus amoureux que la veille.

Alors que la veille nous avons tressailli de l'ivresse de posséder nos rois, nous nous sommes le lendemain, retrouvés meurtris par leur départ : meurtris et irrités un peu comme si on nous avait volés. On nous avait enlevé un trésor de la veille.

Nous étions plus solides avec un roi dans nos murs : nous nous sommes retrouvés orphelins un peu comme des enfants qui trouvent la maison vide quand les visiteurs sont partis.

Comme nous aurions voulu les garder longtemps avec nous, chez nous. Ce n'est pas pour rien qu'ils sont à nous. Et à quoi bon l'être si nous sommes privés de leur présence.

Et voilà comme d'avoir goûté une distraction géante, qui nous a transportés aux confins de l'enthousiasme et du débordement de la joie, nous goûtons un peu moins la saveur uniforme qui nous vient de la douceur de vivre tous les jours un nouveau jour.

La vie continue, et il faut s'adapter à la routine qui elle n'a pas grand imprévu à nous apporter.

Une tranquilité sereine succède à l'exubérance de la grande semaine vécue. Nous suivons maintenant notre empereur en voyage.

D'autres en ce moment connaissent le délire qui nous a transfigurés. A leur tour ils sont impressionnés par le sourire de la reine et la gravité simple du roi.

Et une jalousie presque inconsciente nous pousse à leur envier leur bonheur.

Comme nous ils connaitront après, la tristesse de l'adieu, la monotonie qui suit invariablement les heures trop remplies.

Et la vie toujours continue comme avant quels que soient les sentiments. Et la vie continue, elle en a l'habitude.

Premiers repas

Le petit déjeuner est le repas qui suit un long jeûne. Il doit être assez consistant pour que la matinée s'écoule sans que la faim se fasse sentir. Les écoliers, les personnes qui travaillent sont en meilleures conditions lorsqu'elles ont absorbé des aliments nourrissants leur permettant de "tenir" jusqu'au déjeuner de midi.

Le café au lait ou le chocolat composent le plus souvent la boisson du matin. Le lait chaud dans lequel on verse une cuillerée d'essence de café, le chocolat en poudre ou le cacao que l'on délaie dans le lait bouillant en simplifient la préparation pour les personnes pressées.

Le chocolat préparé la veille et réchauffé est meilleur. Le thé est léger, mais moins nutritif, et s'accompagne de crème, de lait cru ou de rondelles de citron.

Ces différentes boissons se servent avec des tartines de pain rôti, de pain de seigle, de pain d'épices, des biscottes, des croissants. La confiture et le miel figurent sur la plupart des tables.

Le déjeuner à l'anglaise comporte des oeufs frits au lard, des flocons d'avoine en bouillie sur lesquels on verse de la crème, du jambon, des marmelades d'oranges ou de rhubarbe.

La corbeille de fruits trône sur le plateau du déjeuner matinal, depuis que les régimes végétarien et "fruitarien" se généralisent. Les jeunes femmes soucieuses de leur ligne déjeunent de pamplemousses, d'oranges, de pommes et de poires en hiver, de fruits à baies en été.

Les fruits secs, les dattes, les figues, tentent les personnes qu'un régime sévère prive de pain.

Le petit déjeuner varié réveille les appétits les plus capricieux. Il entraine à la bonne humeur, au seuil des journées chargées d'inconnu, et il influence l'état de santé des organismes délicats.

Robes de paille

Après les robes en aluminium, voici les robes en paille, lit-on dans La Française.

L'invention vient d'Allemagne où se termine la construction d'une usine qui fabriquera des fils de paille pour la confection de tissus.

Ne sera-ce pas bien léger et vaporeux pour ce que l'on se plait à appeler "les solides qualités de la femme allemande"?

Les propos de Tante Rosalie

La Presse-Associée, (Paris)

Galettes de pommes de terre

Voici de petites galettes de pommes de terre qui peuvent se servir soit comme légumes soit comme garniture d'un plat de viande. Râpez 4 belles pommes de terre crues comme vous râperiez du fromage. Ajoutez en remuant du sel et du poivre, ainsi qu'un oignon hâché, deux cuillerées de farine et un oeu. entier. Battez fortement le tout.

Avec une cuillerée à soupe, prenez la quantité suffisante de ce mélange pour une croquette et faites frire dans l'huile bouillante. Servez très chaud.

Ce doit être bien doré et croustillant.

* * *

Salade polonaise

On parle tant de la Pologne en ce moment que cela me donne l'envie de vous donner la recette d'une salade fort appréciée à Varsovie et qui, ma foi, est très bonne.

Ecrasez finement, dans un saladier, 2 jaunes d'oeufs durs, mélangez avec 1 cuillère à café de moutarde, de façon à obtenir une pâte lisse. Ajoutez une bonne cuillerée à soupe de crème épaisse et une demi-cuillerée à café de sucre en poudre. Un peu de sel, du poivre, 4 cuillerées à soupe d'huile et 2 de vinaigre (on peut remplacer le vinaigre, par le jus d'un citron). Tournez bien la salade dans cette sauce au moment de la servir pour qu'elle soit bien imprégnée.

La laitue est la salade qui s'accommode le mieux de cette préparation.

* * *

Contre les mites

Un petit conseil pour empêcher les tapis de se miter:

Les tapis sont particulièrement menacés par les mites en été. Dès que les beaux jours font leur apparition, il faut les balayer avec du sel, puis les frotter avec une brosse trempée dans de l'eau chaude additionnée d'une cuillerée à bouche de térébenthine. Ce traitement qui éloigne les mites doit être renouvelé une fois par mois au moins dans les pièces visitées par le soleil.

ÉPARGNÉ!
Le Prix d'un Billet de Cinéma
AMIDON DE BLÉ D'INDE
(CORN STARCH)
DURHAM
Garanti Pur

Merveilleuse Recette pour Pouding au Caramel

Avis: Lorsque bien refroidi, ce dessert peut être démoulé.

Mettez ⅓ tasse de cassonade dans une casserole peu profonde, et remuez sur feu lent jusqu'à ce que le sucre soit fondu et délicatement doré. Versez-y lentement ½ tasse d'eau bouillante et faites cuire, en remuant souvent, jusqu'à ce que le caramel soit fondu et le sirop légèrement épaissi. Mélangez complètement ⅓ tasse de cassonade avec 4 cuillerées à soupe d'Amidon de Blé d'Inde Durham et ¼ cuillerée à thé de sel; versez-y 2⅔ tasses de lait chaud. Remuez, et faites cuire au bain-marie jusqu'à ce que le mélange épaississe. Ajoutez le sirop de caramel; couvrez, et continuez la cuisson, en remuant de temps en temps, jusqu'à ce qu'il n'y ait plus aucun goût d'amidon. Retirez du feu et ajoutez ⅓ cuillerée à thé de vanille. Laissez tiédir et versez dans des coupes à sorbet ou des moules mouillés. Servez froid. [illegible] avec de la crème ordinaire ou [illegible] les noix ou des dattes hachées [illegible] ement être ajoutées. Six portions.

[illegible] es mesures standard rases. DISF

L'AMIDON DURHAM Épargne de l'Argent!

Les lainages et les soieries jaunies RECOUVRENT LEUR BLANCHEUR

Après le lavage, rincez-les dans le BLEU A LAVER WHITEX WONDER

Les chandails de laine, les écharpes de soie, les blouses, la lingerie recouvrent leur blancheur et leur souplesse originelles quand vous les passez au BLEU A LAVER WHITEX WONDER. Ce bleu magique est d'emploi facile et sûr pour tous les tissus, y compris *la laine et la soie*. Essayez-le sur un chandail ou sur une écharpe jaunis. Constatez comme il restaure leur blancheur originelle.

Achetez WHITEX dans le paquet rouge, blanc et bleu chez votre pharmacien ou dans les magasins à rayons.

BLEU A LAVER Whitex

FAIT PAR LES FABRICANTS DE TINTEX — LES TEINTES ET TEINTURES QUI SE VENDENT LE MIEUX AU MONDE

Whitex Wonder Bluing
15¢

Fait que vos yeux sont PROPRES · CLAIRS · VIFS
MURINE pour Les YEUX
DANS TOUTES LES PHARMACIES

EMMAGASINAGE des FOURRURES GARANTI pour toute une année par DECHAUX
FRontenac 3131

MANTEAUX de FOURRURE 2% et 2½%

Manteaux d'étoffe 50¢ min.

Manteaux Garnis de Fourrure $1.00 min.

Les POMMES de la NOUVELLE-ZÉLANDE

Les Premières de la Récolte de 1939

La première consignation de ces délicieuses pommes, cueillies il y a seulement six semaines dans les vergers ensoleillés de la Nouvelle-Zélande, vient d'arriver. Ne vous contentez plus de pommes qui ont passé tout l'hiver dans des entrepôts. Achetez des pommes **FRAICHES** de la Nouvelle-Zélande — "Délicieuses" pour manger, et 'Jonathan" pour manger et pour cuire.

DEMANDEZ LES

POMMES DE LA NOUVELLE - ZELANDE

TAIES D'OREILLER Gratuites
SERVIETTES DE BAIN Gratuites
SERVIETTES À VAISSELLE Gratuites
COMMENCEZ À GARDER LES BOUTS IMPRIMÉS "EN ANGLAIS"
SUNLIGHT SOAP

Gardez simplement les bouts des cartons du SAVON SUNLIGHT pour ces MAGNIFIQUES CADEAUX!

Superbes Taies d'Oreiller, 42 pouces, qualité "Colonial", grand ourlet à jour. Une s'obtient GRATIS *rien que pour 25 bouts "anglais" des cartons.* L'épaisse et riche mousse du Sunlight donne un linge plus blanc plus sûrement, plus vite.

Somptueuses Serviettes de Bain, 22 x 44 pouces, épaisses, absorbantes, jolies rayures et bords de couleur. Facilitez votre lavage—adoptez le Sunlight qui donne un linge qui sent bon. Une grande serviette GRATUITE *rien que pour 30 bouts "anglais" des cartons.*

Serviettes à Vaisselle de choix, pure toile—absorbantes, lisses, 22 x 32 pouces, ourlées—jolis carreaux et bord de couleur. *Rien que 20 bouts "anglais" des cartons pièce.* Le Sunlight facilite la vaisselle.

LA PURETÉ DU SUNLIGHT VOUS PROTÈGE

Le Sunlight est inoffensif pour tout tissu lavable car il n'est que pur savon—il protège les mains. Sa douce mousse enlève facilement et vite les souillures, sans frottage ni bouillage néfastes. Achetez-en plusieurs barres aujourd'hui même.

COMMENT OBTENIR VOS CADEAUX UTILES SANS AUCUNS FRAIS

Gardez simplement le nombre requis de bouts "anglais" des cartons du Savon Sunlight et présentez-les chez: LEVER BROTHERS LIMITED, 692 RUE CATHCART, MONTRÉAL. S'il vous est impossible d'aller chercher vos cadeaux, vous pouvez envoyer vos bouts des cartons *par colis postal* à: Lever Brothers Limited, Case 269, Station "B", Montréal. Ne mettez pas de lettre dans votre paquet, ne le collez pas; ficelez-le simplement et joignez-y une feuille de papier donnant vos nom et adresse *en majuscules imprimées*, le nombre de bouts inclus et la prime désirée.

Cette Offre se termine le 31 déc., 1939

Le SAVON SUNLIGHT *donne une mousse riche et persistante!*

—MARIAGES —FIANÇAILLES LA VIE SOCIALE —RÉCEPTIONS —BIENFAISANCE

France-Amérique

—France-Amérique a donné, hier, une brillante réception au Ritz Carlton, en l'honneur de M. Louis Gillet, membre de l'Académie Française, et de Mme Gillet. Lady Drummond, lady Allan, Mme C.-P. Beaubien, Mme Athanase David, Mme Forbes Angus, Mme J.-B. de Boucherville, Mme Edouard Montpetit, Mme Alfred Tarut recevaient les invités parmi lesquels on remarquait : le sénateur C.-P. Beaubien, président, le sénateur Raoul Dandurand, président-fondateur honoraire M. Noël Henry, consul général de France ; M. Paul Amos, M. L. Baisez, l'hon. et Mme Grégor Barclay, M. et Mme L. de G. Beaubien, M. et Mme de Gaspé Beaubien, M. et Mme Philippe Beaubien, Mlle Andrée Beaubien, M. et Mme L.-E. Beaulieu, M. et Mme William Birks, M. L.-H. Bourdon, M. et Mme J. Bruneau, M. et Mme C.-A. Bourgeois, le colonel et Mme Bovey, M. et Mme C.-H. Branchaud, M. et Mme Charlois, M. et Mme H. Charpentier, M. Edouard Cholette, le Dr et Mme C.-W. Colby, M. et Mme L.-B. Cordeau, l'hon. A. David, M. et Mme C.-A. de Lotbinière Harwood, M. et Mme de Passillé, le comte et la comtesse de Puisieux, Mlles de Puisieux, M. et Mme H. Dolisie, M. et Mme Victor Doré, Mlle Doré, M. Huntly Drummond, le eDr et Mme J.-E. Dubé, le Dr E. Dubeau, Mme L. de L. Harwood, le Dr et Mme L.-J. Lemieux, le baron et la baronne de Falkenberg, M. et Mme Faivre, M. Félix, lady Forget, M. et Mme A. Frigon, M. et Mme A. Gardiner, M. et Mme Edmond Garneau, lady Gouin, M. Léon-Mercier Gouin, M. et Mme Thomas Guérin, M. d'Hauteserves, M. et Mme Z. Hébert, M. et Mme Alban Janin, M. et Mme Edouard Labelle, M. et Mme Paul Laoste, le Dr et Mme J.-A. Leduc, M. et Mme Henry Lefèvre, M. et Mme Beaudry Leman, Dr et Mme A. LeSage, M. et Mme Robert de Massy, M. et Mme A.-S. McNichols, le général F.-S. Meighen, M. et Mme A. Monette, M. Edouard Montpetit, M. et Mme Victor Morin, le général et Mme E. de B. Panet, le Dr T. Parizeau, M. et Mme Marcel Pasquin, M. Antonio Perrault, M. et Mme J.-Alex. Prud'homme, l'hon. et Mme J.-H. Rainville, l'hon. et Mme A. Raymond, M. et Mme Maxime Raymond, Mlles Raymond, l'hon. et Mme D. Raymond, M. René du Roure, le comte et la comtesse de Roussy, M. et Mme Gerald Ryan, M. et Mme Emile Vaillancourt, M. et Mme F. Saint-Pierre, M. et Mme J.-Ernest Savard, M. et Mme T. Taggart Smyth, M. et Mme Arthur Surveyer, le juge et Mme E.-Fabre Surveyer, M. et Mme Saint-Pierre, M. et Mme Eugène Tarte, M. Alfred Tarut, M. Arthur Terroux, M. et Mme Ernest Tétreau, l'hon. et Mme P.-R. DuTremblay, M. et Mme J.-A. Trudeau, M. et Mme Arthur Vallée, M. Guy Vanier, le lieutenant-colonel et Mme Thomas Vien, le Dr Paul Villard, le Dr et Mme W. Vignal, M. et Mme Georges Vinant, Mlle Prud'homme, Mlles McNichols, M. et Mme Georges Pelletier, Mlle Martha Allan, l'hon. et Mme A.-K. Hugessen, l'hon. et Mme E. Stuart McDougall, M. et Mme Jean Bruchési, le Dr et Mme Edward Archibald, Mlles Mathieu, M. Jacques Beaubien, Mlle Ekers, M. et Mme W.-M. Taylor, M. et Mme Eugène Lamarche, M. et Mme E. Letellier de Saint-Just, M. et Mme Oswald Mayrand.

Mlle Thérèse Désy, fille de l'honorable juge et de Mme J.-A. Désy, de Trois-Rivières, décédés, dont le mariage avec M. Guy Samson, fils de M. Etienne Samson, de Québec, sera célébré, dans la plus stricte intimité, le samedi 3 juin, en la chapelle de l'église Saint-Dominique, à Québec. — (Photo Nakash, chez Eaton).

A Laval-sur-le-Lac

—Le déjeuner qui marquera l'ouverture de la saison sportive de la section féminine du Club de Golf de Laval-sur-le-Lac aura lieu, le mardi 30 mai, à midi et demi, au chalet du Club.

Samson-Paré

—Au mariage de Mlle Mariette Paré, fille de M. et de Mme Phillias Paré, avec le docteur André Samson, fils du docteur et de Mme J.-O. Samson, de Québec, que bénira le R. P. Clark, o.p., le samedi 27 mai, à dix heures et demie, en l'église Notre-Dame de Grâce, Mlles Lise et Madeleine Paré, soeurs de la mariée, seront demoiselle d'honneur et le docteur Mathieu Samson, frère du marié, sera le garçon d'honneur. MM. Charles-Guy et Robert Paré, frères de la mariée, le docteur Jacques Samson, frère du marié, le docteur Jacques Fortier, cousin du marié ainsi que M. Lucien Morin, beau-frère du marié placeront les invités.

Déplacements

—M. et Mme Louis Gillet, de Paris, qui passent quelque temps à Montréal, sont les invités de M. et de Mme Emile Vaillancourt.

—Sont attendus à Montréal pour le mariage Samson-Paré: le lieutenant-gouverneur de la province et Mme E.-L. Patenaude, l'honorable juge et Mme Albert Sévigny et Mlles Sévigny, M. et Mme Ross Drouin, M. et Mme George Goodwin, M. et Mme Paul Samson, M. et Mme Louis Saint-Laurent, Mlles Saint-Laurent, M. et Mme Henri Kieffer, et M. Maurice Kieffer, tous le Québec.

—Sir Dudley et lady North ont passé la fin de semaine à Ivry, les invités de M. et de Mme Walter Molson.

—L'hon. sénateur et Mme Arthur Marcotte sont de retour d'Ottawa, où ils ont assisté aux réceptions données en l'honneur des souverains.

—Mme Jacques LaRue est revenue de Québec où elle a passé quelque temps, chez ses parents, le docteur et Mme Philippe Hamel.

— Mlle Irène Meunier, de Marieville, est revenue d'un voyage de six mois dans l'Ouest Canadien, en Californie et au Mexique.

—Le docteur et Mme Fraser-B. Gurd, de passage à New-York, se sont inscrits au Waldorf-Astoria.

Bal du Vieux Montréal

—Sur la liste officielle des hôtes du bal du Vieux Montréal qui aura lieu, le 30 mai, à l'hôtel Windsor, sous les auspices de la section féminine de la Société d'Archéologie et de Numismatique, on relève les noms suivants: sir Montagu et lady Allan, sir Edward Beatty, l'honorable sénateur Raoul Dandurand, Mme James Peck, l'honorable et Mme P.-R. DuTremblay, l'honorable et Mme A.-Chase Casgrain, Mme Colin Campbell, Mme John Baillie, le docteur et Mme B.-G. Bourgeois, Mlle Claire Bourgeois, le baron et la baronne Louis Empain, Mme Herbert Molson, Mme Robert Hickson, M. et Mme Ross MacMaster, Mme Robert Loring, le colonel et Mme Walter Lyman, Mme P.-P.-C. Stikeman, Mme W. de M. Marler, Mlle Olive Hosmer, Mme Marjorie Caverhill, M. et Mme Philip Mackenzie, M. et Mme Jeffrey Macphail, le docteur et Mme Albert LeSage, Mme James Holland, Mme Rensing, Mme Arthur Berthiaume, M. Edouard Cholette, le docteur Damien Masson, Mme Gustave Perrault, M. Chateauguay Perrault, M. et Mme Armand Chevalier, Mlle Raymonde Chevalier, Mme George-Washington Stevens, M. et Mme Ross Hutchins, M. et Mme Kenneth Dawes, Mme F.-M.-G. Johnson, M. Louis Johnson, M. et Mme Raymond Kelly, Mme Victor Lynch-Staunton, Mme Winthrop Brainard, Mme William Leggat, M. et Mme Waldo-W. Skinner, Mme T.-T. Stocker, Mlle Alice Brunton, Mlle Ruth Stearns, M. et Mme Jules Timmins, Mme N. A. Timmins, M. le docteur et Mme L. H. McKim, M. le docteur Arthur Magnan, Mme Henry Munderloh, M. et Mme Marcel Pasquin, le docteur et Mme Henri Gariépy, Mme Georges Pelletier, Mme L.-H. Robillard, Mme Hector Cypihot, M. et Mme E. E. Cummings, Mlle Idola Saint-Jean, Mme James Kippen, M. Rendall C. Gault, Mme Dumont LaViolette, M. C.-P. Tomlinson, M. A.-R. Armitage, le docteur L.-V. Gariépy, Mlle Lucrèce Dalbec, le docteur et Mme Ethier.

Filion-McCaughan

—Ce matin, à neuf heures, en l'église Saint-Arsène, le Révérend Père Georges-Henri d'Auteuil, s.j., a béni le mariage de Mlle Lucille McCaughan, fille de M. Alfred McCaughan décédé et de Mme McCaughan, avec Me Roland Filion, fils de M. et de Mme Alfred Filion. Le choeur et la nef étaient décorés de magnolias blancs, de myrtilles, de palmiers et de fougères. Pendant la messe un programme musical fut exécuté par M. Paul Bertrand et M. Léonard Léger, N.P. M. Antonio Bédard accompagnait la mariée, et M. Alfred Filion était le témoin de son fils. La mariée portait une robe de tulle brodé sur fourreau de satin blanc; son voile de tulle illusion était retenu par de petites fantaisies de plumes. Mme Charles Larin, soeur du marié, dame d'honneur portait une robe de dentelle bleu madone, style princesse, et un petit turban de fleurs assorties, son bouquet était de roses talisman. MM. Léo Filion, Alfred McCaughan, Raymond Dubreuil, Georges Vallée et Réal Filion plaçaient les invités. Mme Alfred McCaughan mère de la mariée, portait une robe de dentelle noire, un chapeau de Milan noir et des gardenias à la taille. Mme Alfred Filion, mère du marié, portait une robe de dentelle française violette de Parme, un grand chapeau de bakou de même ton, une cape de taupe et une orchidée au corsage. Mme Jules Ritchie, soeur du marié, portait une robe de crêpe imprimé, un grand chapeau de livourne et des oeillets blancs à l'épaule. Mme D. Gervais, soeur de la mariée, portait une robe de voile bleu Elisabeth avec chapeau de bakou naturel. Mme R. Sauvé, soeur de la mariée: une robe de linon imprimé bleu royal et fuchsia avec chapeau bleu. Mme G. Cinq-Mars: une robe de mousseline de soie imprimée bleu pastel et un chapeau de bakou bleu. Après la cérémonie, il y eut réception au Club Canadien où les salons étaient décorés de fleurs printanières. M. et Mme Filion partirent ensuite, en automobile, pour Washington. Pour voyager, Mme Filion portait un ensemble de lainage beige orné de renard beige, un feutre de même ton et des accessoires bruns. A leur retour, M. et Mme Filion habiteront rue Saint-Denis.

Charbonneau-Cournoyer

—Ce matin, à neuf heures, en la chapelle du Sacré-Coeur de l'église Notre-Dame, décorée de fleurs printanières, M. Jean Boileau, p.s.s., a béni le mariage de Mlle Gracia Cournoyer, fille de M. et de Mme P.-H. Cournoyer, avec M. Joseph Charbonneau, fils de Mme J.-E. Charbonneau. Pendant la messe, un programme musical fut exécuté par M. B. Poirier. La mariée, accompagnée de son père, portait une robe bois de rose avec manteau de crêpe français noir et un chapeau noir; son bouquet se composait de gardénias. Après une réception à l'hôtel Pennsylvanie, les nouveaux mariés partirent en voyage. Mme Charbonneau portait alors un manteau champagne avec chapeau et accessoires marine. A leur retour, M. et Mme Charbonneau demeureront boulevard Pie IX

Joncas-Giroux

—Lundi matin, à dix heures dans l'intimité, en l'église Sainte-Madeleine d'Outremont, a été béni par M. l'abbé Bouchard, le mariage de Mlle Yvette Giroux, fille de M. Omer Giroux, décédé, et de Mme Giroux d'Outremont, avec M. Henri Rolland Joncas, fils de M. A.-M. Joncas, d'Outremont et de Mme Joncas, décédée. Pendant la messe un programme musical fut exécuté. La mariée, accompagnée de son oncle, M. Racine, portait une robe bleu pervenche avec accessoires d'un ton plus foncé et un bolero de renard argenté; son bouquet était composé d'orchidées. M. A.-M. Joncas était le témoin de son fils. Après la cérémonie, il y eut réception chez la mère de la mariée où les salons étaient décorés de mufliers, de roses et d'oeillets. M. et Mme Joncas partirent ensuite en voyage. Pour voyager Mme Joncas portait un manteau gris perle orné de renard argenté et des accessoires bleu nuit.

Mlle Berthe Fuchs, fille de Mme Eugène Fuchs, de Verdun, dont le mariage avec M. Rosaire Forget, fils de M. et de Mme Alexandre Forget, aussi de Verdun, sera célébré le 7 juin prochain, à neuf heures, en l'église Notre-Dame de la Paix.

Forest-Lamothe

—Lundi dernier en la chapelle particulière de Notre-Dame du Rosaire a été célébré, dans la plus stricte intimité, le mariage de Mlle Claire Lamothe avec M. Georges Forest. Le docteur D. Lamothe servait de témoin à sa soeur et M. J.-A. Montplaisir était le témoin de son beau-fils. Immédiatement après la cérémonie les nouveaux mariés sont partis pour New-York.

Prochains mariages

—Le mariage de Mlle Thérèse Désy, fille de l'honorable juge et de Mme Désy, de Trois-Rivières, décédés, avec M. Guy Samson, I. F., fils de M. Etienne Samson, de Québec, sera célébré dans la plus stricte intimité, en la chapelle de l'église Saint-Dominique, à Québec, le samedi, 3 juin. Pas de faire-part.

—Le mariage de Mlle Mildred Larmonth, fille de M. et de Mme J.-Herbert Larmonth, décédés, avec le docteur Jonathan-F. Meakins, fils du docteur et de Mme Jonathan-C. Meakins, aura lieu, le jeudi 8 juin en l'église Saint-André et Saint-Paul. Mme A.-K. Geddes sera dame d'honneur et Mlle Sheila Macfarlane, demoiselle d'honneur. M. Donald Markey sera le garçon d'honneur et MM. Pat Hingston, R.-R. MacDougall et H.-G. Marpole placeront les invités.

—M. et Mme Arthur Charette annoncent le mariage de leur fille, Zita, avec le docteur René Gour, de Saint-Esprit de Montcalm, fils de M. et de Mme Louis Gour, de Vaucluse. La bénédiction nuptiale leur sera donnée le 8 juin, à huit heures et demie, en la cathédrale de Montréal, dans l'intimité.

— Le mariage de Mlle Gabrielle Meloche fille de M. Armand Meloche décédé, et de Mme Meloche, avec M. Pierre Nadeau, fils de M. Ernest-J. Nadeau décédé et de Mme Nadeau, aura lieu demain matin, à sept heures et demie, en l'église de Notre-Dame du Très Saint Sacrement.

— M. Omer Brodeur, de Richelieu, annonce le mariage de sa fille, Simone avec le docteur Paul Veilleux, de Pierreville. La bénédiction nuptiale leur sera donnée le 13 juin, dans la plus stricte intimité. Pas de faire part.

—Le mariage de Mlle Berthe Fuchs, fille de Mme Eugène Fuchs, de Verdun, avec M. Rosaire Forget, fils de M. et de Mme Alexandre Forget, également de Verdun, sera célébré le 7 juin prochain, en l'église Notre-Dame de la Paix.

— M. et Mme Adolphe Hénuset annoncent pour le 10 juin, le mariage de leur fille, Alice, avec M. Maurice Routhier, fils de M. et de Mme Antoine Routhier. La bénédiction nuptiale leur sera donnée en la chapelle de la Basilique dans l'intimité. Pas de faire part.

A Saint-Laurent

—La réunion annuelle des anciennes élèves de la maison-mère des Soeurs de Sainte-Croix, (Saint-Laurent) aura lieu le samedi 27 mai, à deux heures et demie (heure avancée). Toutes les élèves sont priées de considérer cette invitation comme personnelle.

Partie de cartes

—Au bénéfice de l'Oeuvre de Notre-Dame de la Protection, une partie de cartes aura lieu, à l'Ecole Lajoie, angle des rues Lajoie et Champagneur, le 25 mai, à deux heures. Toutes les amies de l'Oeuvre sont cordialement invitées.

Québec

—Samedi matin, en la chapelle de l'église Saint-Dominique a été célébré, par M. l'abbé Raoul Cloutier, le mariage de Mlle Madeleine Bastien, fille de M. et de Mme L.-J. Bastien, avec M. André Tanguay, fils de M. et de Mme J.-O. Tanguay. Pendant la messe le programme de chant fut exécuté par M. Roméo Faguy et Mlle Lucile Furois; Mlle Jeanne de Varennes était à l'orgue. La mariée, accompagnée de son père, portait un ensemble de crêpe beige avec petit chapeau brun, des fourrures de martre et une touffe de roses et de

A SUIVRE SUR LA PAGE 17

S. Exc. Mgr F.-Z. Decelles célèbre 2 anniversaires

Le 15e de son sacre et le 69e de sa naissance. — Messe solennelle.

(Du correspondant de la PRESSE)

S.-Hyacinthe, 23. — S. Exc. Mgr F.-Z. Decelles a célébré, lundi, le 15e anniversaire de sa consécration épiscopale, et le 69e de sa naissance. A cette occasion, une messe solennelle fut chantée à la cathédrale. Un nombreux clergé, les représentants et les élèves des principales maisons d'éducation de la ville, et de nombreux citoyens y assistaient. M. le chanoine P.-N. Desmarais, curé de Saint-Pie de Bagot, officiait, assisté de MM. les abbés Robert Saint-Amant et Hectorien Chapdelaine.

Son Excellence assistait au trône, accompagnée de MM. les chanoines J.-B. Archambault, supérieur du séminaire de S.-Hyacinthe, et Napoléon Délorme, directeur du grand séminaire. M. l'abbé Victor Quintal, chancelier du diocèse, agissait comme cérémoniaire. La cérémonie se termina par le chant du Te Deum. Le programme de chant fut exécuté par la chorale des élèves du séminaire, sous la direction de M. l'abbé Hector Bernard. M. l'abbé Charles-Emile Gadbois, également du séminaire, touchait l'orgue.

• On remarquait au choeur: Mgr C.-P. Choquette, P.D., du séminaire; Mgr L.-A. Sénecal, P.D., curé de Saint-Denis sur Richelieu; MM. les chanoines F.-A. Laroche, procureur de l'évêché; J.-A. Dubreuil, procureur du séminaire; J.-B. Nadeau, curé de Saint-Pierre de Sorel; J.-B. Houle, curé de Marieville; Lucien Cormier, curé de Saint-Joseph de Sorel; Mgr J.-B.-A. Allaire, P.A., Saint-Pierre, et C.-A. Beaudry, ancien curé de S.-Hyacinthe.

A midi, un diner réunit à l'évêché les membres du chapitre et du clergé diocésain qui présentèrent leurs hommages et offrirent leurs voeux à Son Excellence.

Réunion d'anciennes élèves

(Du correspondant de la PRESSE)

Valleyfield, 23. — Ces jours derniers, les anciennes normaliennes de Valleyfield étaient conviées à leur Alma Mater, où les reçurent l'abbé A. Jeannotte, principal, Mère Marie-des-Neiges, supérieure et directrice et le personnel de l'Ecole Normale. Le premier souvenir reconnaissant fut pour le chanoine L.-U. Mousseau, ancien principal, retenu chez lui par la maladie; toutes ses anciennes élèves exprimèrent leurs regrets de son absence.

Le chanoine E. Aubin, aumônier et l'abbé A. Jeannotte, principal, adressèrent quelques mots de bienvenue aux anciennes réunies dans la chapelle.

Au goûter, Mère Marie-des-Neiges, supérieure provinciale, félicita les amicalistes fidèles au rendez-vous.

Mesures approuvées par les Femmes libérales

(Du correspondant de la PRESSE)

Ottawa, 23. — Les femmes libérales du Canada ont exprimé leur appréciation de la décision du gouvernement fédéral de faire distribuer du beurre et elles approuvent le don de $10,000 de poisson à la commission internationale des enfants réfugiés d'Espagne. On exprime l'opinion qu'une telle politique devrait se développer. Une résolution en ce sens a été passée par le comité d'administration de la Fédération nationale des femmes libérales du Canada tenue à Ottawa, sous la présidence de l'hon. Cairine Wilson.

Mme Maurice Cormier, présidente du club libéral central des femmes de Montréal, a été désignée pour représenter la Fédération à la conférence annuelle de la Ligue canadienne de la Société des nations à Montréal, le 29 du courant.

Pèlerinage au tombeau de Catherine Tekakwitha

Le pèlerinage au tombeau de Catherine Tekakwitha aura lieu le dimanche 4 juin. Les autobus quitteron l'église de l'Immaculée-Conception à 8 h. précises du matin (heure avancée). Retour à Montréal vers 6 h. du soir. Comme le nombre des autobus est limité, ceux qui ont l'intention de prendre part à ce pèlerinage, doivent se procurer leur billet le plus tôt possible, afin de s'éviter un désappointement. Pour renseignements, s'adresser au presbytère de l'Immaculée-Conception.

Une conférence répétée

A la demande des élèves de l'Ecole d'Hygiène Sociale apliquée, le P. Voyer, O.P., professeur à la Faculté de Philosophie de l'Université de Montréal, a bien voulu accepter de répéter un conférence prononcée en décembre dernier, à l'Institut Pie XI.

Le sujet de cette conférence est "Freud et la liberté." Elle sera faite à l'Université de Montréal, demain soir, à 8 h. 30.

Toutes les infirmières sont invitées et le public en général.

COLD STORAGE

Ne prenez pas de chance !
CONFIEZ-NOUS L'ENTREPOSAGE DE VOS FOURRURES
2% OU 2½% DE VOTRE EVALUATION
Joncas Limitée
SUCCESSEUR DE ROMEO LANCTOT
444 rue McGILL Tél. MA. 4547

VACUUM-PACKED
PERCOLATOR and COFFEE POT
LONDON HOUSE COFFEE
Silver Banner

UN CAFÉ PRÉCIEUX A PRIX POPULAIRE
Toujours frais— incomparable

VIGUEUR
Saine alimentation donne *vigueur*

UN régime alimentaire bien équilibré vous permet d'accomplir votre tâche quotidienne le sourire aux lèvres, les nerfs reposés et sans ressentir cet affaiblissement général qu'engendre un organisme appauvri.

L'expérience et les recherches nous ont enseigné qu'il faut placer le lait en tête de tout régime alimentaire bien équilibré. Le lait est un aliment presque complet.

Buvez du lait à la maison— au travail — pendant vos loisirs — le lait donne de la vigueur.

J.-J. Joubert LIMITEE
TÉLÉPHONE FRONTENAC 3121

La Maison de Beauté Wanner
Maison et Personnel Français.
PERMANENTE "FLEXIBLE"
$6.00 Baby Hair Cut, Shampoo et Ondulation à l'eau compris
PERMANENTE A L'HUILE GARANTIE, SANS MACHINE
Coiffure jeune et éminemment pratique avec abondance de petites boucles se plaçant seules et conservant leur beauté originale. Venez consulter gratuitement M. Wanner au sujet de votre nouvelle coiffure printanière.
☐ ☐
1194 Ste-Catherine O. LA. 5158
Venez en tout temps

POUR L'EXAMEN DE VOS YEUX
Consultez
J. ÉMILE MASSE
Opticien-Optométriste
Ex-inspecteur des EMPLOYES du C.N.R.
Bureaux à l'étage de la mezzanine
PHARMACIE MONTRÉAL
916 Est, Ste-Catherine
LOCAL 39 — HA. 7251
Heures de consultation:
9 A.M. à 9 P.M.

Pour enchanter les
Gradués,
A
B
C
D
E
F
G

et commémorer le "grand jour". Ces cadeaux ont été choisis et réunis parmi l'assortiment varié de BIRKS, à titre de suggestion.

Cadeaux pour graduées:
C. Bracelet, or naturel 9 carats, gravé à la main, 25.00 D. Sac à main garni, veau, marine ou noir, garniture et fermoir finis or, 12.50 E. Minaudière émaillée couleur pastel, 5.00 F. Porte-cigarettes associé à la minaudière, 6.50

Cadeaux pour gradués:
A. Chevalière, or naturel 10 carats, 17.50 B. La plus récente combinaison de porte-cigarettes et de briquet Ronson, 15.00 G. Boutons de manchettes guillochés, or naturel 10 carats, la paire 15.00

Birks

MAGASIN FERME MERCREDI — FETE VICTORIA

COIN DES ENFANTS

Le Mouvement Perpétuel

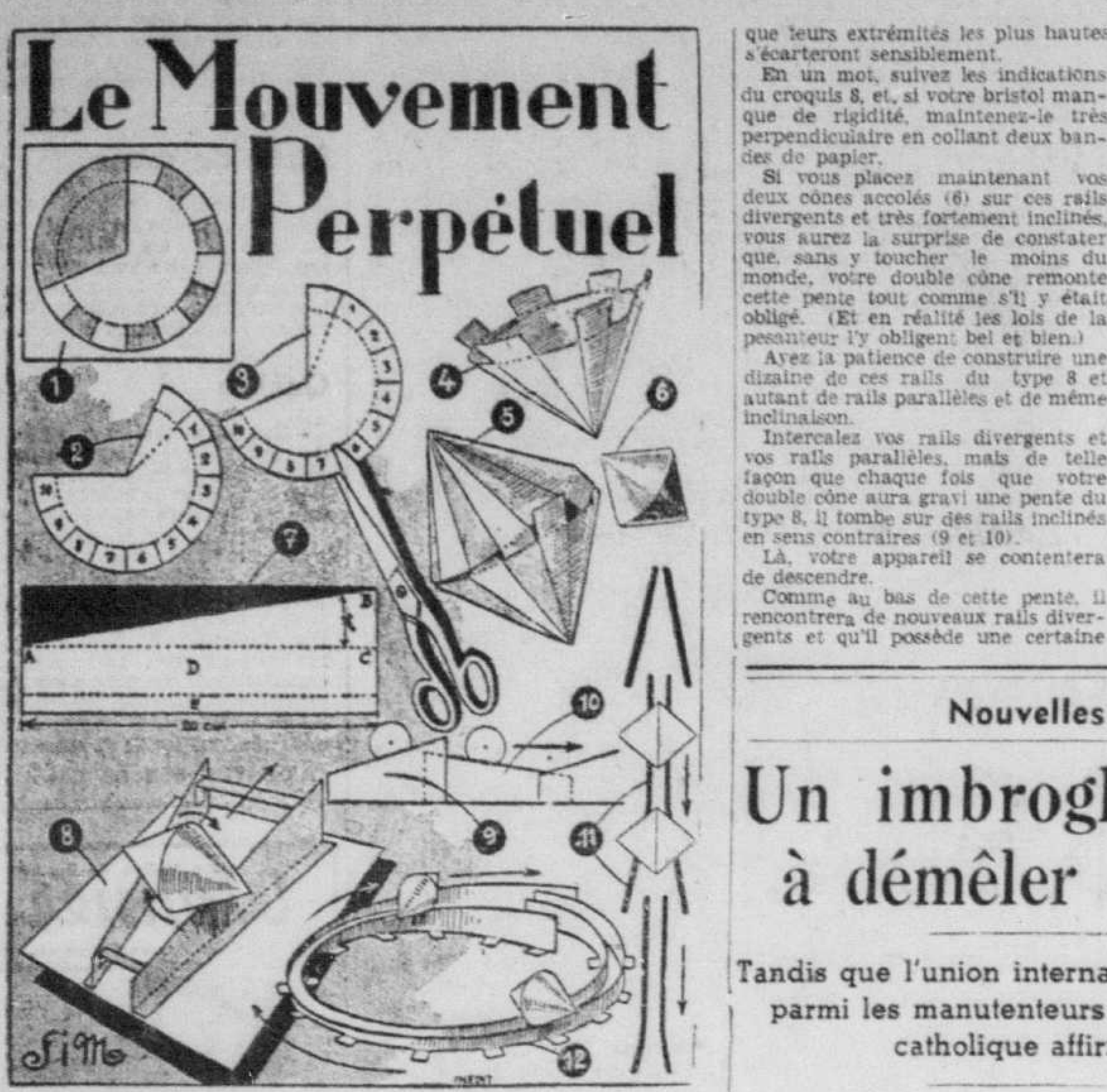

Je me hâte de vous dire que le mouvement perpétuel n'existe pas et ne peut pas exister.

Dieu, lui-même, n'a pas fait l'univers (où tant d'astres se meuvent avec une admirable précision) pour durer éternellement, et les savants, qui de loin en loin passent des années de leur existence à essayer d'inventer des machines susceptibles de marcher continuellement, par leurs propres moyens, ne se font certainement aucune illusion sur la durée du fonctionnement de leurs trouvailles (que, du reste, ils ne trouvent jamais).

Supposez qu'une locomotive puissante, solide: tout en platine, si vous voulez soit capable de faire sans jamais s'arrêter le tour de la terre. Avant cent ans ses roues seraient usées et elle serait bien forcée de s'endormir sur la voie.

A part ça, le mouvement perpétuel (relatif) existe bel et bien, et la preuve, c'est que je l'ai cherché pour les petits lecteurs de "Bayard" et que je l'ai trouvé!

Bien plus, je vous apporte, aujourd'hui, le secret d'une machine que le plus maladroit d'entre vous pourra construire quand il voudra et qui ne vous coûtera pas un centime.

Suivez-moi bien.

Prenez deux rectangles de papier de bonne qualité et tracez sur chacun d'eux deux cercles concentriques (1).

Marquez sur chacun de ces cercles, après les avoir découpés, dix divisions régulières, c'est-à-dire dix fractions de rayon allant du plus grand cercle au plus petit (2 et 3).

Supprimez, comme l'indiquent les figures, un peu plus du quart de chacun de ces disques en réservant la largeur d'une onzième division pour le collage.

Formez deux cônes semblables à celui de la figure 4.

Dans l'un, faites sauter les divisions portant un chiffre pair, et dans l'autre, celles qui portent un chiffre impair. Ce qui vous permettra de réunir (sans colle) par leur base ces deux cônes (5) pour obtenir une sorte de toupie (6).

Prenez deux rectangles de bristol que vous divisez comme indiqué à la figure 7 et dont vous supprimez ce qui figure en noir dans le croquis.

L'angle ABC sera d'environ 20°.

Repliez la bande E dans chacune de vos feuilles et collez ces bandes sur un carton fort (8), mais de façon à ce que leurs extrémités les moins hautes soit très rapprochées tandis que leurs extrémités les plus hautes s'écarteront sensiblement.

En un mot, suivez les indications du croquis 8, et, si votre bristol manque de rigidité, maintenez-le très perpendiculaire en collant deux bandes de papier.

Si vous placez maintenant vos deux cônes accolés (6) sur ces rails divergents et très fortement inclinés, vous aurez la surprise de constater que, sans y toucher le moins du monde, votre double cône remonte cette pente tout comme s'il y était obligé. (Et en réalité les lois de la pesanteur l'y obligent bel et bien.)

Ayez la patience de construire une dizaine de ces rails du type 8 et autant de rails parallèles et de même inclinaison.

Intercalez vos rails divergents et vos rails parallèles, mais de telle façon que chaque fois que votre double cône aura gravi une pente du type 8, il tombe sur des rails inclinés en sens contraires (9 et 10).

Là, votre appareil se contentera de descendre.

Comme au bas de cette pente, il rencontrera de nouveaux rails divergents et qu'il possède une certaine vitesse acquise, il regrimpera sans sourciller cette nouvelle pente (qui pour lui n'en est pas une).

Supposez que cette installation (représentée schématiquement à la figure 11) s'étende sur une longueur de 100 milles... qu'est-ce qui empêchera votre double cône d'effectuer stoïquement ce trajet, sans qu'on lui ait jamais donné le moindre coup de pouce?

Et voici le moment où l'expérience devient troublante. Supposez que cette série de rails parallèles et divergents soient courbés de façon à constituer un circuit fermé (dont la figure 12 vous représente un peu l'aspect, avec cette différence toutefois que le diamètre d'un tel cercle devrait être d'une dizaine de verges au moins).

Mais alors... votre double cône roulerait jour et nuit, par ses propres moyens, sans jamais s'arrêter.... du moins tant que son papier ne serait pas usé.

Oh! sans doute, certains détails devraient subir quelques modifications: l'un des cônes devrait peut-être être plus allongé que l'autre, précisément à cause de la courbe des rails. Et puis quelques autres petites choses.

Bref, tentez l'expérience, mes chers petits amis, elle ne vous coûtera que du temps et de la patience, et vous en retirerez sûrement d'intéressantes observations.

SIM.
extrait de "Bayard"

ELLE SOUFFRAIT DE MAUX DE TETE

Kruschen s'attaqua à la cause

Les maux de tête dont souffrait cette femme étaient tels qu'elle devenait pratiquement impuissante. Elle essaya pilules et comprimés, mais sans succès. Seul Kruschen put la soulager. Voici ce qu'elle écrit:

"J'avais coutume de souffrir de terribles maux de tête, et ni pilules ni comprimés ne pouvaient me soulager. Un matin, par hasard, j'essayai des Sels Kruschen dans un verre d'eau chaude. Je continuai par la suite à en prendre et je puis maintenant dire que je n'ai pas souffert de ces terribles migraines depuis. Je trouve les Sels Kruschen excellents et je les préfère à toute autre chose". (Mme L. A. W.)

Les maux de tête sont presque toujours occasionnés par la paresse des reins, du foie et de l'intestin et par la présence dans l'organisme, à votre insu, de matières stagnantes qui empoisonnent le sang. Les sels nombreux de Kruschen activent le fonctionnement des organes internes, de sorte qu'aucun déchet ne peut se loger nulle part de façon à nuire à l'action normale de ces organes. Et c'est ainsi que les Sels Kruschen soulagent les maux de tête. (ann.)

UN MONTREALAIS VANTE LE NOUVEAU TONIQUE MOSBY QUI L'A REMIS AU TRAVAIL!

M. Blette, de la rue Cuvillier, avait l'estomac tellement gonflé par les gaz que c'en était presque insupportable — il souffrait de mal de dos par suite de l'indolence des reins. "Je me sens bien", dit-il. "Je puis travailler de nouveau, grâce au Tonique Mosby".

M. ROMEO BLETTE, rue Cuvillier, Montréal, qui dit: "J'ai pu retourner à l'ouvrage, grâce au Tonique Mosby. C'est un remède splendide!"

De jour en jour, des gens bien connus demeurant à Montréal et dans les environs continuent à rendre publiques leurs témoignages louangeant et recommandant la nouvelle formule scientifique connue sous le nom de Tonique Mosby que L'HOMME AU TONIQUE MOSBY présente, en personne, à Montréal, à la Pharmacie Montréal, 916 rue Sainte-Catherine est. Ainsi, il y a quelques jours, M. Roméo Blette, 564 rue Cuvillier, Montréal, faisait la déclaration spontanée suivante. M. Blette habite cette ville depuis 16 ans et est un poseur de planchers de bois dur de son métier. Il compte des amis à Montréal et dans les environs. Voici son témoignage que lui dicte la gratitude:

SOUFFRAIT TERRIBLEMENT DE GAZ ET DE BOULEVERSEMENT D'ESTOMAC

"Je souffrais de ballonnement et de gaz stomacaux, dit M. Blette, et ce à un tel point que j'avais parfois de la difficulté à respirer. Mon estomac se gonflait tellement sous l'action des gaz que c'en était presque insupportable. Mes reins étaient indolents et j'avais des douleurs lancinantes dans le dos. J'étais si agité la nuit que je me roulais d'un côté à l'autre du lit. J'étais presque CONTINUELLEMENT constipé et il me fallait prendre des cathartiques presque tous les soirs. Finalement, les souffrances devinrent telles que je dus quitter le travail.

"Je fis l'essai récemment du Tonique Mosby et je dois dire que ce remède a exercé une action des plus bienfaisantes sur tout mon organisme. Il a activé l'action de mes reins et je n'ai plus mal au dos. Je jouis d'un sommeil reposant. Mes intestins sont beaucoup plus réguliers que depuis des années. Je mange également avec appétit sans être affligé de gaz par la suite. Le Tonique Mosby a accompli tout cela en l'espace de TROIS SEMAINES. De fait, ce remède m'a permis de retourner à l'ouvrage. Je n'ai que des paroles de gratitude à l'endroit de ce remède et le moins que je puisse faire c'est de le recommander aux autres. C'est pourquoi il me fait plaisir de donner ce témoignage.

Agit sur les intestins, l'estomac: fait du bien en général

LE TONIQUE MOSBY contient 20 ingrédients, y compris 15 racines et herbes. C'est pourquoi son action s'exerce de différentes façon A LA FOIS. C'est aussi pourquoi il fait tant de bien aux personnes souffrantes. Quelques-uns de ces ingrédients font disparaître les gaz et déchets toxiques de l'estomac. D'autres nettoient les intestins et éliminent les impuretés qui engendrent maux de tête, mauvaise haleine, langue chargée, sensations d'épuisement, insomnie, etc. Il en est d'autres qui font l'effet de diurétique sur les reins indolents et aident la nature à chasser quantité d'impuretés; ils soulagent le mal de dos et suppriment l'obligation de se levr la nuit. Le Mosby contient d'autres herbes qui stimulent le foie et, partant, contribuent à éclaircir le teint, à dissiper l'excès de bile et la migraine. Nombre de personnes, hommes comme femmes, épuisées et souffrantes se sentent bientôt toutes transformées sous l'effet stimulant et purificateur du Tonique Mosby.

L'usage du Tonique Mosby ne revient qu'à quelques sous par jour

Autre détail à considérer — le prix du Tonique Mosby, par suite de son immense débit, est modique. Vous pouvez prendre ce splendide composé, avec ses nombreux ingrédients, pour quelques sous seulement par jour. N'hésitez donc pas. Procurez-vous DES MAINTENANT le Tonique Mosby — et commencez à en prendre!

Un représentant spécial du Tonique Mosby, dénommé l'homme au TONIQUE MOSBY, est présentement à la PHARMACIE MONTREAL, 916 Ste-Catherine est, Montréal, où il présente chaque jour ce nouveau composé à un grand nombre de personnes et fournit tous les renseignements désirés à son endroit. Livraison jour et nuit dans toutes les parties de la ville. Téléphonez à HARBOUR 7251.

Le Tonique Mosby est aussi en vente dans les principales pharmacies de toutes les villes environnantes. (ann.)

Nouvelles ouvrières

Un imbroglio difficile à démêler dans le port

Tandis que l'union internationale signale une grève parmi les manutenteurs de charbon, le syndicat catholique affirme le contraire.

Une situation sans doute curieuse, mais assurément anormale, existe actuellement parmi les débardeurs employés au déchargement du charbon au port de Montréal. Tandis que l'union internationale des manutenteurs de charbon, local 1450, annonce que 60 de ses membres à l'emploi d'une certaine compagnie sont en grève, le syndicat catholique national des manutenteurs de charbon et la compagnie intéressée nient même l'existence d'aucun différend de travail, actuellement, parmi les hommes employés au déchargement du charbon dans notre port.

En effet, une courte visite sur le quai, au hangar No 16, où est ancré le steamer "Amabellita", sur lequel la grève était censée paralyser le déchargement du charbon, a fait constater, cet avant-midi, que le travail y continue comme d'habitude.

D'autre part, aux bureaux de l'union internationale, les officiers ont réaffirmé qu'une soixantaine de leurs membres ont quitté le travail pour protester contre ce qu'ils ont appelé une injustice contre les membres de cette union et cela, en dépit des clauses du contrat collectif de travail.

Il a été annoncé que le comité paritaire conjoint qui administre ce contrat aurait commencé des démarches en vue de mettre fin à ce conflit entre unions, à tout point de vue, fort regrettable.

Avis aux chaudronniers

A cause d'une affaire de très haute importance, le local 271 de l'union internationale des chaudronniers d'Amérique tiendra une assemblée demain soir, à 8 h., aux quartiers de la construction, 909 rue S.-Laurent.

Les membres seulement seront admis à cette assemblée.

Aux chemins de fer

Les loges No 3, No 4 et No 81 de l'Association canadienne des employés de chemins de fer convoquent leurs membres en assemblée pour jeudi soir prochain, à 8 h., en l'hôtel Queen's.

Au métal en feuilles

C'est ce soir, à 8 h., qu'aura lieu l'assemblée générale régulière du local 116 de l'Association internationale des travailleurs du métal en feuilles. Des rapports de la plus haute importance sur les activités dans les ateliers et sur les chantiers seront soumis. Ces rapports témoignent d'un encourageant succès de cette association. Des orateurs de marque du mouvement ouvrier international y adresseront la parole.

La coiffure pour Dames

Le comité paritaire conjoint des coiffeurs de dames de Montréal tient à aviser les coiffeurs et coiffeuses de Montréal, de Westmount et d'Outremont que les fêtes légales, pour cette profession, sont maintenant les suivantes: la fête du travail, la fête de Noël et le jour de l'an.

Aux unions nationales

Le Conseil national du travail de Montréal, à sa dernière assemblée, sous la présidence de M. Joe Wall, en la salle du Congrès pancanadien du travail, rue Crescent, s'est informé du projet de grand ralliement ouvrier que cette organisation devait tenir à Montréal, dans l'intérêt du mouvement ouvrier national. A ce sujet, le comité chargé spécialement de cette affaire fit rapport qu'il avait été en butte à des difficultés embarrassantes pour obtenir l'usage de la salle du marché S.-Jacques, pour le 4e samedi de mai.

MM. A.-R. Mosher et Norman Dowd, respectivement président général et secrétaire-trésorier général du Congrès pancanandien du travail, ont été invités à adresser la parole lors de ce ralliement.

Le comité de la fête du travail, par l'entremise de son président, M. Prézeau, fit rapport de ses démarches auprès du comité de la fête du travail, en vue de coopérer, en cette occasion, avec les autres groupes de travailleurs qui prendront part à la parade des unions, le premier lundi de septembre. Les représentants des divisions 39 et 201 rapportèrent que ces divisions ne sont pas en faveur de l'organisation d'une parade, le jour de la fête du travail, sous les seuls auspices du Congrès pancanadien du travail. Finalement, le projet a été laissé à la discrétion du comité.

Sur la proposition du délégué Prézeau, le Conseil a chargé un comité spécial d'organisation de voir à visiter les locaux affiliés et à activer la publicité en faveur de la cause ouvrière nationale. MM. Prézeau, Clarke et Mallette font partie de ce comité.

Syndicats catholiques

(Spécial à la PRESSE)

Québec, 23. — Le bureau exécutif général de la Confédération des Travailleurs catholiques du Canada, Inc., au cours de son assemblée, samedi dernier, a définitivement fixé au 10 septembre l'ouverture du prochain congrès de cette Confédération lequel se tiendra en la cité de Québec. Les délibérations se continueront jusqu'au 13 septembre.

Le Conseil central des syndicats catholiques de Québec a chargé un comité de voir aux préparatifs de ce congrès et d'élaborer le programme d'amusement et de réception des invités d'honneur et des délégués étrangers.

Il a été question, au cours de cette assemblée, de la séance conjointe qui doit avoir lieu prochainement à Québec entre les représentants des comités paritaires de cette province pour discuter la question relative à la décision de l'honorable juge Gibson, déclarant illégale la fixation des prix à charger au public dans les conventions collectives de travail.

Aux pompes funèbres

Les employés des pompes funèbres sont convoqués en assemblée générale pour vendredi soir, 26 mai, à 8 h. 15, en l'édifice des syndicats, 1231 est, rue Demontigny. Cette assemblée remplacera celle qui devait avoir lieu mercredi prochain fête de la reine Victoria.

Les employés de bureau ainsi que les gardiens de succursales y sont aussi convoqués pour présenter leurs cas.

Surintendants et Contremaitres

L'Association des surintendants et contremaitres de la construction tiendra son assemblée régulière ce soir, à 8 h. 30 en la Palestre Nationale, 840 rue Cherrier, sous la présidence de M. Hermas Gagnon. Des questions de grand intérêt pour la profession y seront soumises et discutées.

Employés de tramways

Le syndicat catholique national des employés de tramways tiendra son assemblée régulière ce soir, à 8 h. 15, en l'église des syndicats. Des rapports de haute importance sur la situation seront soumis par les officiers et discutés.

Bureaux fermés

Les bureaux du secrétariat général des syndicats catholiques nationaux de Montréal, 1231 est, rue Demontigny seront fermés toute la journée, demain, jour de fête légale.

Dans l'auto-voiture

L'assemblée du syndicat des ouvriers de l'auto-voiture, qui devait être tenue demain soir est contremandée. La prochaine assemblée sera tenue le 14 juin, pour entendre lecture des amendements à apporter au contrat collectif de travail, qui va expirer au mois d'août 1939.

$300,000 pour le reboisement de la province

Ottawa et Québec contribueront chacun $150,000. — Entente conclue sous peu.

(Spécial à la PRESSE)

Ottawa, 23.—Le gouvernement fédéral est en pourparlers avec le gouvernement de Québec pour conclure une entente en vue du reboisement. Au cours de l'été, les deux gouvernements doivent dépenser $300,000 dans la province de Québec, soit chacun $150,000. On sait qu'en plus des crédits votés pour l'aide à la jeunesse dans le Dominion, l'hon. Norman McL. Rogers, ministre du travail, a obtenu du parlement le pouvoir de dépenser $1,000,000 pour le reboisement. Ce travail doit être effectué surtout dans les parcs nationaux du gouvernement fédéral. Comme il n'y en a pas dans la province de Québec, à l'exception du parc des Champs de bataille de Québec, les crédits destinés à cette province seront affectés au reboisement.

L'entente entre M. R. Cameron, du service forestier d'Ottawa, et M. Avila Bédard, sous-ministre des terres et forêts, est sur le point d'être conclue. Le travail technique se fera sous la direction du ministère des terres et forêts, et l'emploi sera à la charge de l'aide à la jeunesse. Plus de 1,000 jeunes chômeurs de la province de Québec, de 18 à 25 ans, réellement nécessiteux, seront employés dès que l'entente sera signée.

La loi spéciale de l'hon. M. Rogers a été sanctionnée récemment, et la province de Québec a accepté en principe d'en bénéficier.

Excursions du C. N. R. pour la fête Victoria

M. O.-A. Trudeau, agent de distribution du Canadien National, annonce qu'à l'occasion de la fête de la reine Victoria le réseau national distribuera des billets à prix réduit. Ces billets seront valables, à l'aller, depuis mardi jusqu'à mercredi à 2 h. Au retour ces billets seront valables jusqu'à minuit jeudi.

A cette occasion le Canadien National fera circuler un train spécial à destination des Laurentides, qui quittera la gare du Tunel mardi, à 5 h. 10 de l'après-midi. Au retour, un train quittera le Lac Rémi, mercredi, à 5 h. 35 de l'après-midi. M. Trudeau annonce en même temps que les horaires d'autres trains suburbains seront modifiés à l'occasion du congé.

SOULAGEZ
BRULEMENT ET DOULEURS DES
PIEDS
PROMPTEMENT AVEC
WS 1
BUCKLEY'S STAINLESS WHITE RUB

LA BIÈRE
DOW
VOUS PARVIENT
AU SUMMUM DE MATURITÉ

HENRY MORGAN & CO. LIMITED

Soldes au Salon des Tissus

Épais Satin Uni Envers Crêpe

Régulièrement $1 la verge 70c la verge

Pensez-y bien, c'est notre satin régulier que nous vendons habituellement un dollar la verge. C'est une occasion pour vous, mariées de juin! Vous pouvez avoir blouses et robes à peu de frais. Vient en tons pâles, moyens et foncés. Seulement qu'une journée à ce prix spécial. 38" de largeur.

Rayonnes Filées
Antichiffonnables Importées

Régulièrement 95c à 1.45 la verge 65c

De beaux tissus qui serviront à la confection de charmants vêtements. Tous des dessins pour le printemps et l'été 1939 à un tiers et même moins que la moitié de leur valeur régulière. Jolis fonds pâles et pastels, toutes des couleurs bon teint au lavage. 38" de largeur.

Notre Service de Faufilage vous Sauve du Temps

Toute personne achetant le tissu pour deux robes ou plus peut les faire tailler et faufiler, prêtes à faire les coutures finales, pour la somme modique de 1.00 le vêtement. Une seule robe, 1.50.

—Morgan—Salon des Tissus—Au troisième.

Appelez
PL. 6261

HENRY MORGAN & CO. LIMITED

FERMÉS DEMAIN—CES SPÉCIAUX EN VENTE JEUDI

Bas de Chifffon pour l'Eté

Beaux bas de première qualité en fin chiffon clair tout soie, 2 et 3 brins. Bouts et talons renforcés. Viennent dans les nouvelles couleurs pour l'été. Pointures 8½ à 10½, la paire 70c
3 pour $2

Morgan—Au rez-de-chaussée

Couvertures pour Divans de Studio

Jolie couverture en cretonne à dessin de tulipe pour tout divan de studio grandeur régulière. Comprend couverture de divan et couverture pour 3 coussins. En vert, copen, bleu, sable, brun et noir. Rég. 3.50 l'ensemble 2.95

Commandes Téléphoniques Remplies Tant Qu'il Y En Aura.

—Morgan—Mercerie
—Au rez-de-chaussée.

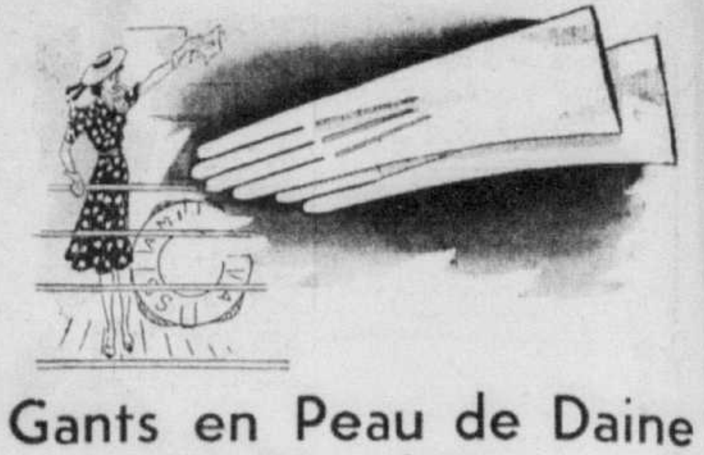

Gants en Peau de Daine Blanche

1.15 la paire

Des modèles glissants, longueur quatre boutons, fabriqués spécialement pour nous. Ce gant de ainde blanche est idéal pour aller avec les toilettes d'été. Pointures: 6 à 7½.

—Morgan—Au rez-de-chaussée.

Une Offre Sensationnelle!

Souliers Echantillons pour Dames

Des centaines de paires de Souliers qui valent 8.00 et 10.00 la paire 2.95

Une occasion spéciale de ce genre ne se voit que très rarement et nous regrettons de ne pouvoir permettre plus que trois paires à chaque cliente. Elégants souliers que vous pourrez porter maintenant et à l'automne. Oxfords, Lacés, Escarpins en Noir, Brun, Bleu, Vin, Japonica. Talon haut et cubain. Tous des échantillons et pointures 4 à 9, largeurs AAA à C dans le groupe. Inutile de vous dire qu'il vous faudra venir faire votre choix de bonne heure.

—Morgan—Au deuxième.

A Notre Rayon des Robes d'intérieur

Des Centaines de Robes en Gaies Couleurs

$1 Ch.

Plus de 20 modèles de ces jolies robes de coton aux gaies couleurs bon teint. Toutes de bonne confection ample et les nombreuses couleurs vous donneront plus de ferveur à finir votre besogne à la maison. Nous offrons aussi une quantité limitée de manteaux d'intérieur pour les premières arrivées jeudi matin. Modèle à glissière et tout le tour. Tous frais et nouveaux.

Tailles: 14 à 52.

—Morgan—Robes d'Intérieur.
—Au troisième.

Souliers de Jeu

pour Enfants — Adolescentes et Jeunes Filles

SANDALES fabriquées pour donner confort et fraîcheur. Pensez à l'été et amenez les enfants jeudi.

5½ à 7½	8 à 10½	11 à 2
1.45	1.65	1.85

SANDALES en élan blanc ou beige et oxfords en blanc seulement. Semelle en cuir, talon en caoutchouc

5½ à 8	8½ à 12	12½ à 3
2.25	2.75	3.25

SOULIERS avec selle, très populaires auprès de la jeunesse. Tout blanc avec selle brune, tout beige avec selle brune, ou blanche. Semelle et talon de caoutchouc. Pointures: 3½ à 8, largeurs A à C. La paire 2.95

—Morgan—Au deuxième.

Tentures Prêtes à Poser—Doublées ou non Doublées

A ce prix parce que ce sont des assortiments discontinués. Tentures en damas, cretonnes, toiles, etc. Certaines sont doublées, les autres ne le sont pas, mais toutes une excellente occasion à ce prix. Toutes finies avec crochets tête française. 2⅔ verges de longueur.

3.95 la paire

—Morgan—Tentures—Au troisième.

Occasions Spéciales au Rayon des Toiles

Draps Ourlés
Unis ou à jours

Ch. 1.35

Un prix spécial juste à temps pour l'ouverture de votre villa de campagne. Bonne qualité durable, libres de tout apprêt ou filasse. Le genre de drap convenable pour usage de famille. Fortement ourlés unis ou ourlés à jours sur fils tirés et non poinçonnés. Dimensions après l'ourlet, 72" x 100", et 81" x 100". TAIES D'OREILLERS — Ourlées unies ou à jours. 42" ou 44" de largeur . . . . Ch. 25c

Nappes en Dentelle
de Toscane Faite à la Main

Ch. 4.85

Des nappes de Toscane de meilleure qualité à un véritable prix d'occasion. Fabriquées de longs fils, conséquemment libre de noeuds. Patron d'enroulement et diamant très élaboré, avec bord festonné en dentelle. Elles se laveront à merveille. Environ 72" x 90".

Chemins Assortis, 18" x 36", 18" x 45", 18" x 52" Ch. 85c

Couvre-Lits
Importés en Chenille

Nous avons déjà eu des ventes de couvre-lits auparavant, mais jamais une occasion semblable.

3.95 Ch.

Nous n'avons pas à vous dire quel prix ils seraient ordinairement marqués — vous constaterez que c'est une occasion immédiatement en les voyant. Généreusement touffus sur un coton de haute qualité, rétrécis au préalable. Deux patrons: Diagonale aux touffes serrées, deux tons, avec motif de fleurs. L'autre est un patron de Chevron en couleurs unies. Dimensions: 87" x 100". Couleurs: Bleu, Vert, Pousière de Rose, Doré Pêche, Rose, Cèdre, Bleu Royal, Vin, Blanc.

Couvertures Bruyère
en Laine Pure

3.95 Ch.

Les laines importées les plus fines. Couvertures fabriquées par un important manufacturier canadien. 60" x 84".

—Morgan—Au troisième.

HEURES D'AFFAIRES :
9 H. 30 A.M. à 6 HRES P.M.

Appelez PL. 6261

HENRY MORGAN & CO. LIMITED

DEMAIN, FÊTE DE LA REINE, MAGASINS FERMÉS TOUTE LA JOURNÉE
CES SPÉCIAUX EN VENTE JEUDI MATIN À 9 H. 30

Bijouterie – Argenterie – Montres – Sacs à des Prix d'Occasion!

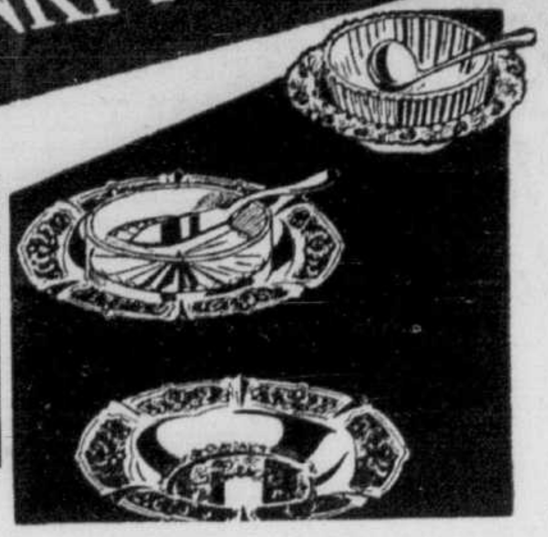

Solde de Bijouterie

Régulièrement 1.00 à 7.50

50c à 3.75

Des échantillons et pièces individuelles qui furent réduits de prix pour l'occasion. Beaucoup de genres, y compris métal doré et argenté, pierres en couleurs de pastels, etc. Boucles d'oreilles, Bracelets, Pendeloques, Médaillons, Clips et Broches.

Pièces d'Argenterie

A un Bas Prix Remarquable. Spécial . . . . Ch. 1.25

Pièces en argent plaqué sur cuivre et offertes à ce prix pour les solder rapidement. Beaucoup de pièces qui feraient de charmants cadeaux. Beurriers, Plats à Mayonnaise, Plats à Bonbons, sur piédestal bas ou haut, Plats avec poignée au centre et autres jolies pièces.

Montres-Bracelets

10.00 et 12.50

Une quantité limitée de montres suisses 15 et 17 pierres pour hommes, femmes, garçons et filles. Elles valent ordinairement beaucoup plus. Modèles 1939, boîtes en métal inoxydable, chrome, jaune naturel. Garanties vous donner satisfaction.

—Morgan—Arcade—Au rez-de-chaussée.

Sacs à Main

Véritable Cuir Blanc pour l'Eté. Spécial 2.95

Une excellente variété de cuirs dans cette collection de sacs pour vos toilettes d'été. Véritable veau, doux grain pécari, grain alligator, grain lézard dans le groupe. Tous des modèles très en demande. Vous en voudrez certainement deux pour vos diverses toilettes. Peuvent être nettoyés. Venez de bonne heure afin d'avoir un meilleur choix.

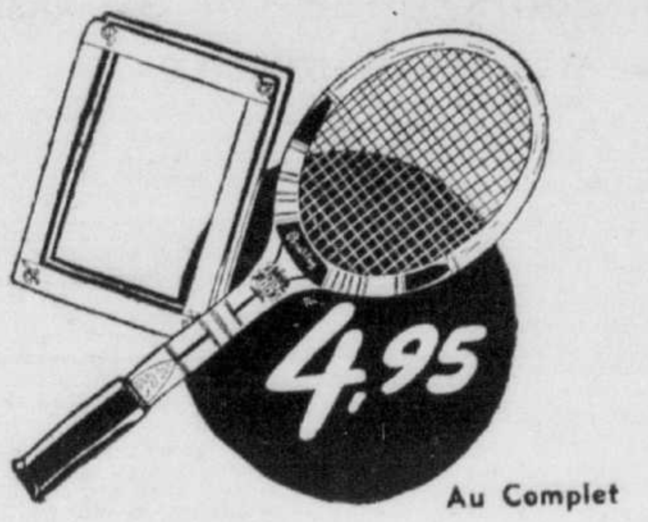

Au Complet

Offre Spéciale

Raquettes de Tennis et Presse

Vaudraient Ordinairement Beaucoup Plus

La fameuse raquette Flash de Bentley avec sa tige brevetée en jonc qu'on ne trouve que dans les raquettes de haut prix. Une raquette 1938-39 avec un laçage en corde de soie spiralaire qui fut fait le mois dernier. Embase plaquée et poignée en veau qui vous donneront la sensation d'une raquette de haut prix.

—Morgan—Articles de Sport—Au quatrième.

Souliers Echantillons Slater pour Hommes

Des Souliers qui Valent jusqu'à 10.50 pour ceux qui chaussent pointure 7C

Un solde remarquable comprenant environ 100 paires de souliers Slater et une autre marque renommée qu'il nous est impossible de mentionner. Pour l'homme qui chausse un 7 C. c'est une aubaine remarquable. Tons de brun et noir, modèles au bout rond ou pointu, semelles légères ou épaisses.

3.95 la paire

Souliers de Sport pour Hommes

Excellente Occasion à ce Prix.

Des souliers de qualité remarquable à ce bas prix. En élan, modèle mocassin au bout uni, épaisse semelle et talon en caoutchouc Anglais crêpé. Viennent en brun ou noir. Talons étroitement ajustés. Pointures 6 à 11 dans le groupe.

3.95 la paire

Morgan—Au Rez-de-Chaussée.

Laine Andalouse 4 Brins

Prix Considérablement Réduit

10c l'écheveau d'environ 1 once

Une laine de qualité superfine pour tricoter de légers vêtements d'été. Andalouse douce et fine achetée spécialement pour offrir à ce bas prix spécial demain. Environ 215 verges dans un écheveau de 1 once. 20 nouveaux tons et mélanges bruyère.

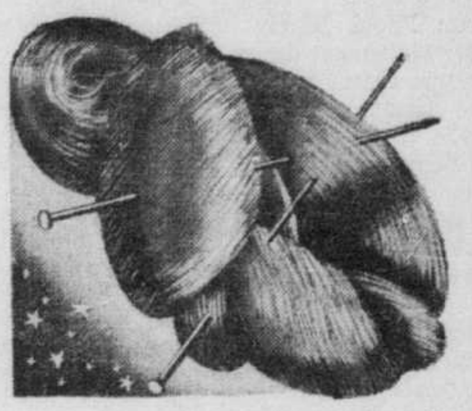

Rose,
Turquoise
Vert Croisière
Vert Irlandais
Vert Epinette
Bleu Wedgwood
Rouge
Chameau
Brun Phoque
Vert Bruyère
Jaune Bruyère
Pétunia Bruyère
Brun Bruyère
Rouille Tuile
Bleu Ombre
Brun Ombre
Vert Ombre
Noir
Blanc
Terre Rouge

Appelez PLateau 6261

—Morgan—Laine—Au troisième.

Cire et Peinture à des Prix Spéciaux Jeudi

Appelez PL. 6261

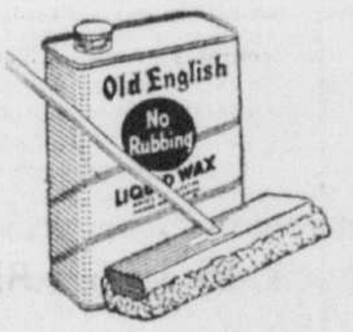

Cire "Old English"

Cire sans Frottage

Une pinte et une vadrouille en laine d'agneau au manche long pour l'appliquer. Rég. 1.23 . . . . **98c**

Cire Solide

Boite de 2 lbs et 1 bouteille de poli à meubles. Rég. 1.23 **98c**

Cire Liquide

Une pinte et une vadrouille en laine d'agneau au manche long pour l'appliquer. Rég. 1.23 . . . . **98c**

Morgan's House Paint

Peinture à Bâtiments Morgan

Rég. 2.50 le Gallon

1.75

Pour Usage à l'Intérieur ou à l'Extérieur

Une peinture de qualité dans les couleurs suivantes: Blanc Mat, Blanc Brillant, Ivoire, Crème, Chamois, Vert à Persiennes, Brun. Peinture de parquet en gris pâle et moyen au choix.

—Morgan—Peintures —Au troisième.

Cabaret d'Hôtesse et Grille-Pain

Ord. 5.95 2.95

Un objet indispensable pour vos réceptions intimes. Un cabaret d'hôtesse avec compartiments à hors-d'oeuvres et planche à couper, et au centre, un grille-pain genre retournant. Plaqué chrome, élément en mica garanti pour un an. Le cabaret est en bois naturel deux tons.

Morgan—Appareils électriques. Au quatrième.

LIVRAISONS
COMPTES COURANTS
4 ENTRÉES

A notre Magasin du Sous-Sol

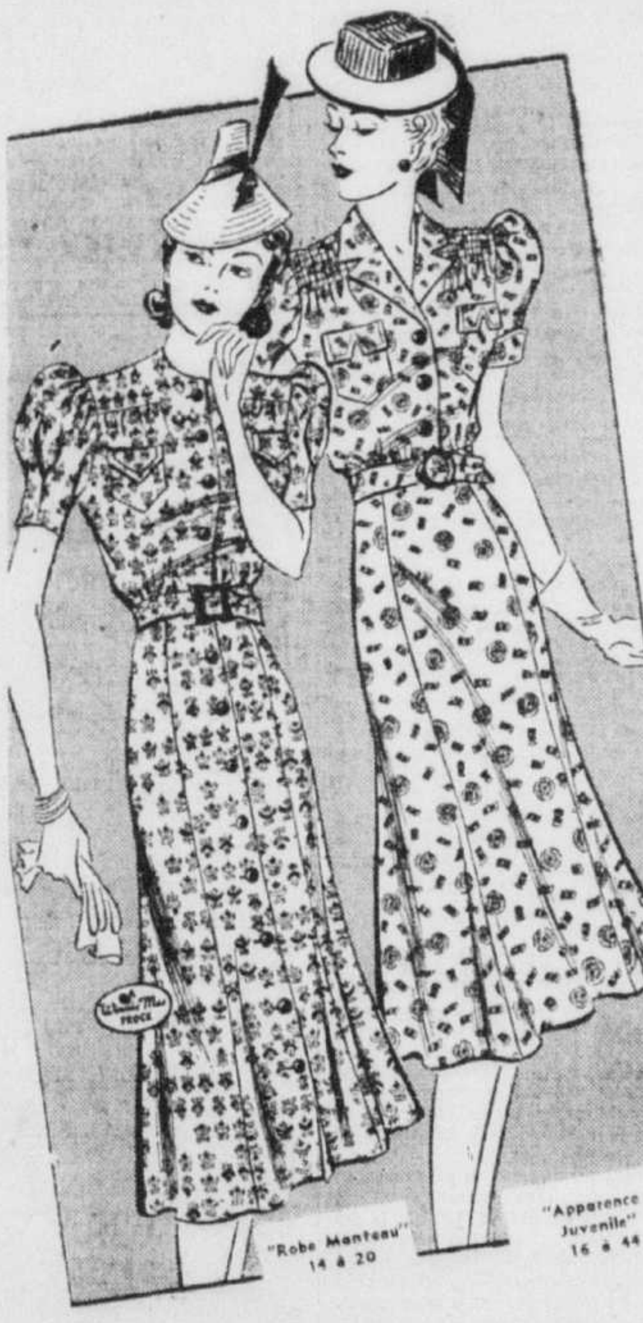

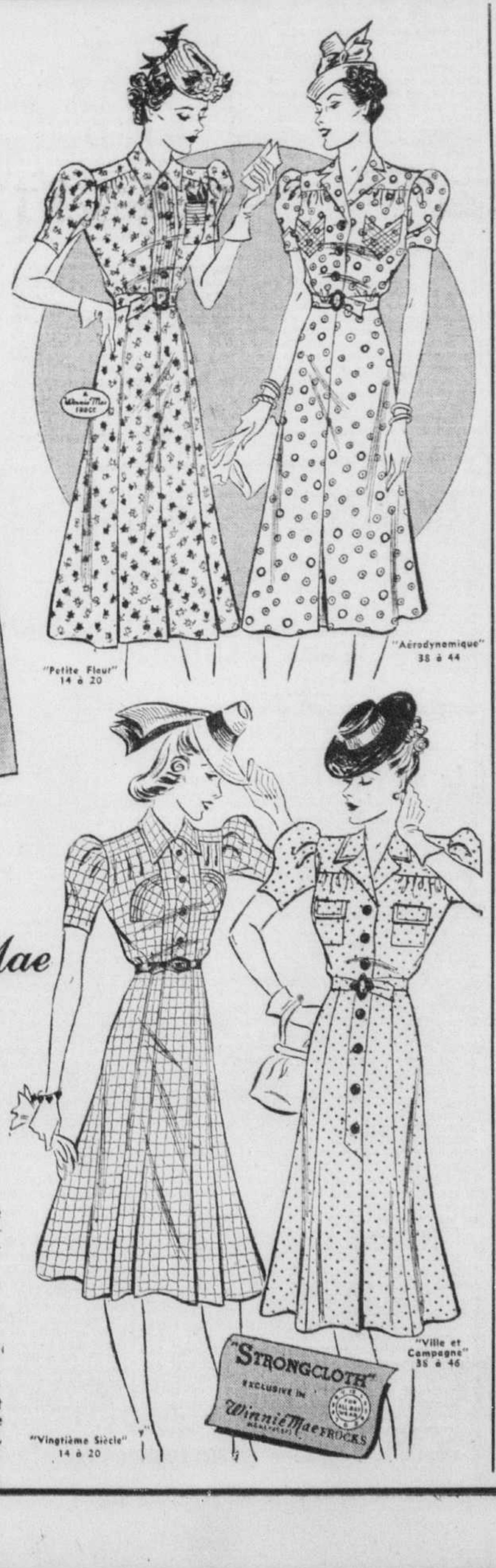

"Petite Fleur" 14 à 20
"Aérodynamique" 38 à 44
"Vingtième Siècle" 14 à 20
"Ville et Campagne" 38 à 46
"STRONGCLOTH" EXCLUSIVE IN Winnie Mae FROCKS

Ayez une Apparence Impeccable dans ces jolies

ROBES *Winnie Mae*

Elles Arrivent de New-York

Réellement Peu Dispendieuse à

1.95

Confectionnées de "STRONGCLOTH"

Un Coton à Texture Douce et Serrée.

Profitez de l'occasion pour faire l'achat de plusieurs de ces jolies robes pour vous-même — vos jeunes filles — et même votre mère. Elles peuvent être portées maintenant et durant tout l'été.

- **Gais Modèles Blouses!**
- **Brillant Mouchoirs!**
- **Boutons de Joyaux!**
- **"Epaules Selle"!**
- **Ceintures en Cuirette!**
- **Pimpantes Nouvelles Poches!**
- **Encolures à Entaille!**
- **Jupes à Lés et à Plis!**

Gais imprimés multicolores sur fond blanc. Fraîches et seyantes avec leurs petits détails façon couturière. Ce serait une occasion au double de ce prix. Tailles 14 à 20, 38 à 46.

—Morgan—Au Sous-Sol.

Robes en Linon

Imprimé de Motifs "Visite Royale" pour Fillettes.

Régulièrement 1.79.

1.00

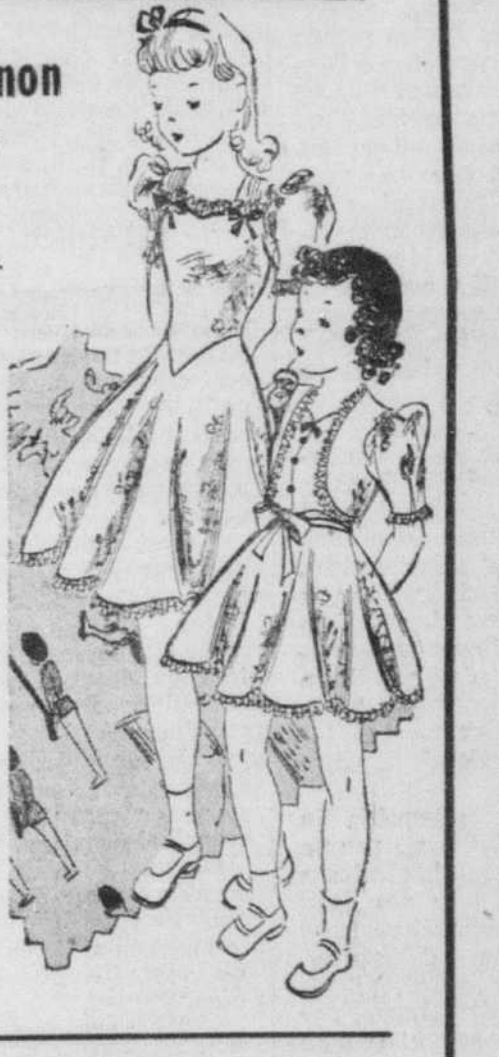

Adorables petits modèles comportant tous les détails que les petites filles aiment dans leurs belles robes. Larges jupes pirouette, tailles Basques, corsages bébés, boléros, ceintures et noeuds de velours, fronces de jupons en dentelle blanche au bas. Fonds en blanc, rose, maïs et bleu. Tailles pour 8 à 16 ans.

—Morgan —Au Sous-Sol.

Costumes Lavables pour Garçonnets

79c

Réduits de Prix pour les Solder. Régulièrement $1

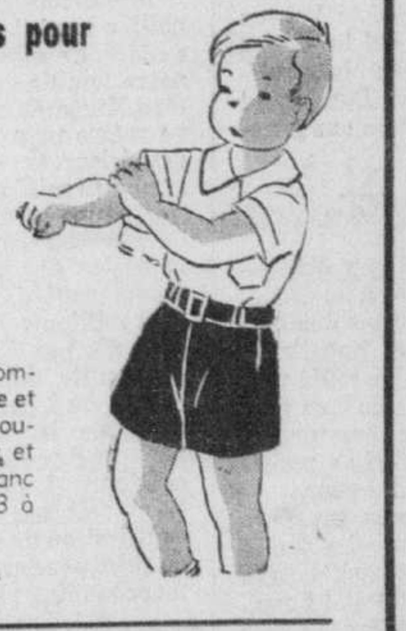

Jolis petits costumes comprenant culotte à ceinture et blouse en broadcloth de couleur kaki, marine, blanc et vert, blanc et marine, blanc et jaune. Tailles pour 3 à 6 ans.

—Morgan—Au Sous-Sol.

Souliers pour Dames

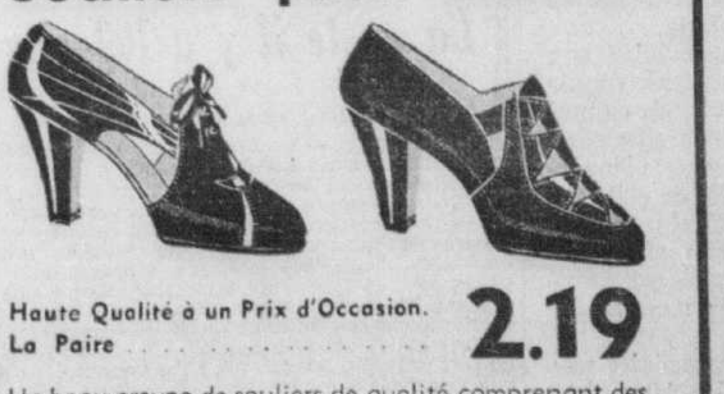

Haute Qualité à un Prix d'Occasion. La Paire 2.19

Un beau groupe de souliers de qualité comprenant des suède, gaberdine et combinaisons de cuir verni et suède. Si ce n'était d'un achat spécial, ces souliers seraient vendus à un prix beaucoup plus élevé. — Modèles à lanière, gorge haute, sandales sans bout, lacés et step-in. En noir, bleu et brun. Talon haut et cubain. Pointures 3 à 8. Venez de bonne heure.

—Morgan—Au Sous-Sol.

Occasions Jeudi dans les Articles de Ménage

Ne manquez pas ces occasions, appelez PLateau 6261 si vous ne pouvez venir au Magasin.

Articles de Cuisine en Verre Pyrex et Aluminium Wear-Ever

Une assiette à tarte de 8" et une casserole Wear-Ever, capacité une chopine. Les deux pour . . **40c**

Articles de Cuisine en Aluminium Coulé Wear-Ever pour Cuisson Sans Eau

Fours hollandais — Conservez la saveur des aliments en cuisant sans eau. Four avec trépied à l'intérieur, dimensions, 10" x 3¾"; poignée. Offert bien au-dessous de sa valeur réelle . . . **4.95**

Cuisinière à l'Huile et Four à Tarte

Une cuisinière à l'huile sur pattes, trois brûleurs et un four avec indicateur de la chaleur. Excellente cuisinière indispensable à la campagne. Au complet **10.95**

SERIES DE BOLS—En faïence de fine qualité. 5 bols à côtes avec petits pois en noir, jaune, bleu. Bols de 5, 6, 7, 8 et 9 pouces. La série . . **1.95**

ECRANS DE FENETRE A EXTENSION — Cadre en bois avec fin grillage. 18" de hauteur, 36" de largeur s'étendant à 44" **75c**

ROTISSOIRES EN EMAIL — avec couvercle. Forme oblongue, 17 pouces. Noir et rouge, ou noir et vert. Ordinairement 2.50 **1.25**

TENTURES POUR FENETRE DE CHAMBRE DE BAIN—Jolies tentures en soie huilée. La paire **1.45**

PARURE DE CHAMBRE DE BAIN EN SOIE HUILEE — Un rideau de douche en soie huilée, 6 x 6 pieds et tentures assorties. La parure **5.95**

NATTES DE BAIN EN CAOUTCHOUC—pour l'intérieur du bain; évitez tout risque d'accident **1.65**

CABARETS D'INVALIDE, pattes se repliant — beau finissage en diverses couleurs **1.85**

MANNES A LINGE EN JONC — avec poignée dans les côtés. Solides **1.00**

BAIN-MARIE EN ALUMINIUM WEAR-EVER — capacité 1¾ chopine **1.35**

Capacité 3 2/5 chopines **1.55**

MARMITES WEAR-EVER — avec couvercle, capacité 21 chopines **1.85**

BOITE A PAIN — avec dessins de carreaux en rouge ou vert **1.00**

POUBELLES SANITAIRES POUR LA CUISINE — avec pédale pour l'ouvrir, boite intérieure. Dessin de carreaux . . **1.00**

GLACIERES — Echantillons à solder — toutes les dimensions populaires. Glacières en métal, entièrement émaillées à l'intérieur et l'extérieur. Rég. 19.75 à 23.75 . . **17.95**

Rég. 29.50 à 34.50 **24.95**

MACHINES A LAVER WESTINGHOUSE—Prix de liste 124.50 . . . . **89.50**

Prix de liste 129.50 **99.50**

—Morgan—Au quatrième.

LA PRESSE

EDITION QUOTIDIENNE est imprimée et publiée au No 7, rue Saint-Jacques Ouest, Montréal, par la Compagnie de Publication de LA PRESSE, Limitée.

EUGENE BERTHIAUME
Président du Conseil d'Administration

P.-R. DuTREMBLAY
Président de la Compagnie et Gérant Général

Toute correspondance doit être adressée comme suit: } LA PRESSE MONTREAL Prov. Qué.
Tél. HArbour 1261 — Le soir, voir l'Almanach du Téléphone, où se trouvent les numéros des divers services

LA "PRESSE", telle qu'établie par l'honorable Trefflé BERTHIAUME, est une institution irrévocablement dévouée aux intérêts canadiens-français et catholiques; indépendante des partis politiques, elle traite tout le monde avec justice, protège les petits et les faibles contre les grands et les forts, lutte pour le bien contre le mal, tient plus à éclairer qu'à gouverner, fait rayonner la vérité par son puissant service d'information, est le champion des réformes pouvant améliorer le sort des classes sociales.

FAC-SIMILE de la MEDAILLE DECERNEE à la "PRESSE" par L'ACADEMIE FRANÇAISE le 23 JUILLET 1931 pour SERVICES RENDUS à la LANGUE FRANÇAISE
ARMANUS IOAN. CARD. DE RICHELIEU

"... une (médaille) à un grand journal qui s'est placé au "premier rang de la presse d'Amérique, la PRESSE de Montréal, "qui fait un si large et si sympathique accueil à tout ce qui "vient de France et à qui l'Académie adresse son plus cordial "salut". (Extrait du rapport de M. René Doumic sur les concours de l'année tel que lu par le secrétaire perpétuel à la séance publique annuelle de l'Académie Française tenue le 18 décembre 1931 selon le texte publié dans le "Temps" de Paris)

MONTREAL, 23 MAI 1939

MOTIF D'ENTENTE

L'honorable sénateur Raoul Dandurand a su le dire fort opportunément dans son discours lors du banquet offert au roi Georges VI et à la reine Elizabeth par le Gouvernement du Canada à Québec: ce sont les descendants de deux grandes nationalités issues de la même race normande qui composent la masse de la population canadienne et qui se trouvent aujourd'hui réunies pour faire honneur à Leurs Majestés.

En effet, après avoir conjugué leurs forces pour établir la domination britannique sur l'Angleterre, sous la conduite de Guillaume, les soldats du duché de Normandie ont suivi leurs destinées particulières jusqu'au temps où, par le jeu de l'histoire, leurs fils se sont trouvés côte à côte dans un pays nouveau pour le découvrir, le défricher, le coloniser. Parenté qui doit être un motif d'entente entre Anglais et Français du Canada et qui méritait certes d'être soulignée au cours d'une cérémonie publique pour honorer nos souverains.

D'aucuns, dans l'un et l'autre groupe ethnique, sont trop portés peut-être à l'oublier. Quand ils lisent nos annales, ils ne remontent pas assez loin et s'arrêtent d'ordinaire au récit des événements qui ont fait passer la terre canadienne sous une nouvelle allégeance. Qu'ils poussent donc plus avant et ils constateront, comme l'a noté M. Dandurand, cette parenté normande fortifiée par la participation aux mêmes combats jadis et les travaux communs sur le sol d'Amérique! Ils se sentiront enclins alors à collaborer aux tâches nationales du Canada à l'exemple de leurs pères sur les champs de bataille autrefois.

Envisagée sous le jour où M. Dandurand s'est heureusement avisé de la faire voir dans ses remarques au roi Georges VI et à la reine Elizabeth, l'unité canadienne apparait comme une obligation stricte, atavique, si l'on peut dire, qui s'impose aux descendants de la race normande appelée à vivre ensemble sur le continent nord-américain. La langue? Ce n'est pas là un obstacle insurmontable si tous sont pénétrés de l'importance de rapprocher les esprits et les coeurs au service de la patrie canadienne.

A ce propos, on aura remarqué la fin de l'allocution prononcée à Ottawa par Sa Majesté la Reine: "Voir, disait la gracieuse compagne de Georges VI, voir vos deux grandes races, avec leurs législations, leurs croyances et leurs traditions différentes, s'unir de plus en plus étroitement, à l'imitation de l'Angleterre et de l'Ecosse, par les liens de l'affection, du respect et d'un idéal commun: tel est mon désir le plus cher." Qui aime le Canada, qui lui désire du bien, ne peut formuler voeu plus pratique. Sachons gré au sénateur Dandurand d'avoir tiré de l'histoire anglaise une grande leçon d'entente nationale.

NOUVEAU SERVICE

On n'a accordé que bien peu d'attention, au début de cette semaine, à un événement qui ne manque pourtant pas d'importance, que l'on attendait avec impatience depuis quelques années et qui a coûté passablement cher en préparatifs de tous genres. La réalisation vraiment remarquable obtenue au prix de tant d'efforts a probablement été ignorée par bien des gens.

Nous voulons parler de la première traversée de l'Atlantique en service aérien régulier. Le voyage a été accompli dans la nuit de samedi à dimanche, 20 et 21 mai, par un gros hydravion américain qui a volé de New-York aux Açores, puis de là à Lisbonne, la capitale du Portugal, où il se trouvait un peu plus de vingt-quatre heures après avoir quitté les Etats-Unis.

On est devenu tellement habitué aux grandes envolées transatlantiques, depuis le mémorable voyage de Lindbergh en mai 1927, que la traversée de l'appareil américain, ces jours-ci, est passée presque inaperçue. On doit une bonne partie de cette indifférence, d'ailleurs, aux succès répétés des avions qui ont été envoyés au-dessus de l'océan depuis quelques années pour établir les possibilités de créer une liaison permanente.

Les expérimentations, poursuivies par les Anglais, les Américains, les Allemands et les Français, ont été pleinement satisfaisantes. Il était entendu depuis l'été dernier que le service projeté deviendrait réalité au cours de cette année. Les Etats-Unis ont pris les devants, et c'est un de leurs appareils qui a eu l'honneur d'ouvrir l'ère de ces longues randonnées régulières. Les autres pays doivent suivre à brève échéance.

Le "Yankee Clipper", parti de New-York samedi après-midi, emportait 1,600 livres de courrier qui passait d'Amérique en Europe en vingt-quatre heures. Les navires les plus rapides eux-mêmes prennent pour cette traversée quatre jours. L'économie de temps est considérable. L'hydravion n'a pas accepté de voyageurs, dans ce premier voyage. Il est sûr que l'on ne manquera pas de clientèle lorsqu'on ne voudra plus se limiter au transport des lettres et des colis.

LA SOCIETE ROYALE

La Société Royale du Canada tient ses assises générales à Montréal, cette année. Notre population s'en trouve honorée. Elle souhaite à ses hôtes distingués un heureux séjour parmi nous et un succès complet dans leurs travaux. Nous désirons tous qu'ils rapportent d'excellents souvenirs de ces journées d'études et de fraternisation et nous leur offrons la plus cordiale bienvenue.

Le notaire Victor Morin déplorait hier dans son discours présidentiel que l'oeuvre de la Société Royale ne fût pas encore assez connue et, par suite, pas assez appréciée. Remarque très juste. Car quand entend-on parler de la Société en dehors de ses réunions annuelles? Cela n'est pas bon pour le groupe lui-même et ce n'est pas bon pour le public, qui gagnerait certes à connaître davantage la nature et la portée des études auxquelles se livrent les membres de notre académie canadienne. La Société doit voir à s'extérioriser plus qu'elle n'a fait jusqu'ici.

Il ne s'agit pas de battre la grosse caisse mais simplement d'adopter certains moyens pour que les activités de nos savants, de nos littérateurs, de nos historiens soient mieux connues de la masse populaire. M. Morin a signalé, par exemple, l'utilité qu'aurait une bibliographie des ouvrages publiés par les membres de la Société. Peu de gens savent que ces ouvrages sont au nombre de plusieurs centaines, voire plusieurs milliers, et qu'une foule d'entre eux peuvent intéresser le grand public. Pourquoi ne pas lui donner la chance de les apprécier?

La Société Royale du Canada, depuis 1882, date de sa fondation par le marquis de Lorne, gouverneur général de la Puissance, a rendu d'éminents services à notre pays. Son but, comme le dit une clause de sa constitution est d'encourager l'étude de la littérature et des sciences. Ses cinq sections sont comme autant de ruches bourdonnantes, rivalisant d'ardeur pour produire le plus beau miel, c'est-à-dire la provision de savoir offerte tous les ans aux assemblées plénières et dont la matière est consignée dans les Mémoires de la Société.

Fasse que la session actuelle soit l'une des plus fructueuses du groupe! Nous désirons, en terminant, présenter nos compliments à nos compatriotes pour les distinctions qu'ils ont décrochées, en particulier, M. E.-Z. Massicotte, titulaire de la médaille Tyrrell, et MM. Pierre Daviault, Léon-Mercier Gouin, C. R., nouveaux membres de la section de littérature française.

CHARBON CANADIEN

Les crédits votés à Ottawa pour subventionner le transport du charbon à l'intérieur du pays ont-été haussés de 45 pour cent cette année. Ils étaient de $2,250,000 en 1938. Ils sont portés, pour l'année courante, à $3,500,000 dans les prévisions budgétaires présentées à la Chambre des communes par le ministre des Mines, l'hon. M. Crerar.

C'est là une forme d'assistance que le gouvernement fédéral accorde aux houillères du Canada pour leur permettre de lutter à chances égales contre la concurrence étrangère, celle des Etats-Unis surtout, qui écoulent en moyenne au-delà de dix millions de tonnes de charbon tous les ans dans les régions centrales du pays.

Le Dominion n'est pas dépourvu de gisements de houille. Il en possède même de très riches dans quelques provinces, principalement en Nouvelle-Ecosse et en Alberta. Mais ils se trouvent loin des grands centres de consommation, et les frais de transport sont élevés. Par suite, le charbon américain, extrait assez près de la frontière, déplace le produit canadien.

Pour encourager l'exploitation des richesses nationales le gouvernement canadien a pris le parti, il y a déjà plusieurs années, de subventionner le transport de notre houille de telle sorte qu'elle puisse être livrée dans les provinces du centre au même prix que les importations de l'extérieur. On dépense ainsi, dans ce but, quelques millions de dollars tous les ans.

Grâce à cette assistance la production de charbon canadien dépasse annuellement les dix millions de tonnes, et est même montée en 1927, 1928 et 1929 à dix-sept millions. Mais la concurrence étrangère n'a pas été supprimée. Nos achats de houille des Etats-Unis entrent pour moitié, ou à peu près en moyenne, dans le total de la consommation canadienne. Le ministre fédéral des Mines déclarait ces jours-ci, à ce propos, que le gouvernement fait son possible pour encourager l'utilisation du produit du pays, mais qu'il ne peut pas forcer les gens à acheter telle marchandise plutôt que telle autre.

CHRONIQUE D'OTTAWA

La poste il y a 100 ans

SERVICE SPECIAL A LA "PRESSE"

OTTAWA, 23. — De Londres, Angleterre, à Saint-André, N.B., en cinquante-cinq jours! C'est là la lenteur remarquable d'au moins un courrier, en l'hiver de 1830. La "Revue du revenu national" dit que son rédacteur a en sa possession plusieurs lettres qui datent d'avant l'époque du timbre-poste, alors que de "rapides" paquebots-poste sillonnaient les mers. Quelques-unes des lettres sont de 1830, d'autres de 1842. Une feuille de papier à lettre se pliait alors de manière à former une enveloppe que l'on scellait à la cire. Elle portait le timbre officiel de la date de son dépôt à la poste, le montant du port et l'indication "Payé", à l'encre rouge. La date de son arrivée à destination était toujours incertaine. Les paquebots-poste n'avaient pas de service régulier comme les navires de notre temps; tout dépendait de la température. Les traversées étaient beaucoup plus rapides en été qu'en hiver, au printemps ou en automne, la différence pouvait varier de 15 à 55 jours, et même plus. Voici quelques exemples qui donent la longueur des traversées comme en font foi les dates de départ et d'arrivée aux différentes saisons de l'année. Une lettre étampée à Londres le 18 août 1842 fut reçue à Saint-André, N.-B., le 2 septembre, quinze jours plus tard. Une autre envoyée le 15 juillet de la même année arriva à Saint-André le 2 août, soit dix-huit jours d'intervalle. En regard de ces navires d'été relativement rapides, les paquebots-poste prenaient souvent jusqu'à six semaines pour effectuer la traversée au printemps ou à l'automne et près de neuf semaines pendant les mois orageux de l'hiver. Ainsi, une lettre déposée à Londres le 6 mars 1830 ne parvint à Saint-André que le 26 avril, soit un délai de quarante jours; une autre lettre faisant le trajet entre les deux mêmes ports, en 1842, voyagea également pendant quarante jours. Elle fut mise à la poste le 1er février et livrée le 12 mars.

Traverser l'Atlantique à la voile pendant les mois d'hiver devait, toutefois, exiger beaucoup de courage, ce dont sont les témoins silencieux les longues durées des traversées, comme l'indiquent les dates sur les lettres. Dans le ministère du Revenu National, il y a une lettre qui porte la date de Londres du 20 octobre 1830 et qui a été étampée à son arrivée à Saint-André le 8 décembre, cinquante-cinq jours plus tard, et une autre lettre, mise à la poste le 16 janvier 1842, fut reçue au port du Nouveau-Brunswick cinquante-cinq jours plus tard, le 12 mars.

Ces deux lettres sont des modèles de la correspondance douanière de l'époque. Les "commissaires, pour administrer et voir au prélèvement et à la perception des douanes de Sa Majesté", adressaient ces lettres au percepteur de Saint-André. La première lettre se lit en partie comme suit:

Nous vous mandons que s'il y a preuve que les marchandises saisies à bord des goélettes "Relief" et "Sarah-Ann" ont été importées à Grand-Manan, elles seraient passibles de confiscation en vertu de la Loi 7 Geo. 4, Chap. 48, Art. 43. Nous vous prions d'agir en conséquence.

De plus, nous vous informons que le bateau en premier lieu mentionné était de plein droit passible de confiscation pour avoir importé le quintal de morues que l'on a déclaré avoir été importé d'un port des Etats-Unis — et que le "Sarah-Ann" était également passible de confiscation pour avoir eu à son bord le petit baril de poudre à canon — mais parce que la quantité de marchandises prohibées était si minime dans les deux cas, vous auriez dû libérer ce dernier bateau, ainsi que le "Relief", sur l'engagement de se soumettre à notre décision, et advenant le cas où ils auraient été confisqués vous deviez faire remise du produit après payement des frais et des dépenses encourus.

La lettre de 1842 traitait également de saisies et donnait instructions au percepteur de garder en mains le produit des saisies confisquées par la cour de la vice-amirauté et d'attendre le résultat d'appels qui pourraient être interjetés auprès de la cour supérieure de l'amirauté, dans les douze mois de la date de la confiscation. Comme il n'y avait pas eu d'appel de la sentence de confiscation, du 5 juillet 1840 au 5 janvier 1841, il n'y avait pas d'empêchement à la distribution du produit, maintenant que douze mois s'étaient écoulés.

JAF.

LETTRE DE QUEBEC

Visiteurs royaux d'autrefois

(Service spécial de la "Presse")

QUEBEC, 23. — Il y a de cela quelques mois seulement de moins qu'un demi-siècle. On était au 27 octobre 1890. Ce jour-là, Québec recevait une grande visite, même une visite royale, comme celle que nous venons de recevoir. Mais les deux visites furent tout de même différentes puisqu'il ne s'agissait pas de la même Couronne. Et pourtant, il y eut à Québec, à cinquante années d'intervalle, le même délirant enthousiasme. Lors de cette première visite royale, cet enthousiasme des nôtres prenait sa source dans un amour commun, celui de la France d'autrefois; dans celle dont nous venons d'être honorés, c'est notre séculaire loyauté qui, oserions-nous dire, a fait les frais de notre enthousiasme.

Donc, ce 27 octobre 1890, Québec avait l'honneur de recevoir le premier gentilhomme de France, Louis-Philippe, Comte de Paris, fils du duc d'Orléans, petit-fils du roi Louis-Philippe qui, à sa naissance, le 24 août 1838, régnait alors en France. Le Comte de Paris était accompagné de son fils aîné le duc d'Orléans qui était âgé de vingt ans, né l'année précédant la funeste guerre de 1870. Ces deux nobles personnages, comme ceux d'hier, venaient d'Angleterre. Car on n'ignore pas que la duchesse d'Orléans, mère du Comte de Paris, dut s'exiler avec ses enfants en Angleterre à la suite de la révolution de 1848; que cet exil dura vingt-huit ans, jusqu'au 8 juin 1871 alors que la guerre étant finie, les lois de bannissement furent abrogées; que le Comte de Paris, proscrit à l'âge de dix ans, en avait trente-trois quand il rentra en France qu'il dut quitter, de nouveau, en 1883, une nouvelle loi d'exil ayant été décrétée pour les prétendants au trône de France; enfin, que cet exil dure encore pour le duc d'Orléans, celui que nous recevions en 1890, avec son père le comte de Paris. Rappelons que les royaux visiteurs français de 1890 furent reçus à Québec avec un vibrant enthousiasme. Dans un récit qu'il a fait de ce mémorable événement, notre très regretté Ernest Gagnon écrit entre autres choses: "Le chef de la Maison de Bourbon, le descendant des rois de France pour qui nos pères combattirent avec tant d'héroïsme et de fidélité, allait venir à nous dans l'ancienne capitale du Canada Français, pour nous dire une parole longtemps, très longtemps attendue: "Moi aussi, je me souviens". Et ce fut dans la vieille capitale, pendant plusieurs jours, une suite ininterrompue de réjouissances, de réceptions, de visites et de fêtes de toute nature. On fit surtout visiter au comte et au duc les endroits historiques qui, on le sait, foisonnent à Québec et où, partout, le comte de Paris adressa la parole toujours avec la même émotion. Bref, on a difficilement éclipsé dans la suite des réceptions qui eurent lieu, en cette occasion, à Spencerwood, à l'université Laval, chez les Ursulines et ailleurs.

Rappelons encore que les deux princes étaient accompagnés dans leur visite au Canada du marquis de Lasteyrie, du Comte d'Haussonville, de l'Académie Française, du duc d'Uzès, du colonel Parseval, de M. C. La Chambre, du vicomte de Richemon.

Parmi les nôtres qui figurèrent dans les diverses manifestations organisées en l'honneur de Leurs Altesses, rappelons les suivants: l'hon. A.-R. Angers, lieutenant gouverneur d'alors, l'hon. M. Honoré Mercier, le maire de Québec, M. Joseph Fremont, Sir James Le-Moyne, les honorables MM. Robidoux et Casault; MM. Thomas Chapais, Ernest Gagnon, le lt.-col. Duchesnay, Ernest Pacaud, le sénateur Pelletier, etc. Or, de toute la liste de près de cent-vingt-cinq noms de ceux des nôtres qui eurent l'honneur de confraterniser avec les princes français lors du banquet qui fut donné le 28 octobre à l'Hôtel Saint-Louis, nous ne pouvons relever les noms que de quatre de nos concitoyens survivants de ces belles fêtes: Sir Thomas Chapais, sir Charles Fitzpatrick, l'hon. M. Alexandre Taschereau, alors jeune avocat, et le notaire J.-E. Boily.

SAINTE-FOY.

BILLET PARISIEN

La mort de Léopold Lacour

Par UN BOURGEOIS DE PARIS

(Service spécial à la "PRESSE")

PARIS, le 1er mai 1939

Historien, romancier, auteur dramatique, conférencier brillant, Léopold Lacour, mort à 83 ans était tout cela. Il marqua de sa griffe littéraire l'époque d'il y a quarante ans. Chroniqueur disert, il écrivait une belle langue, ce normalien de qualité, qui publia une trentaine d'ouvrages, dont aucun ne laissa le public indifférent. Nommer certains de ses livres, comme "Trois femmes de la Révolution", "La Révolution Française et ses détracteurs d'aujourd'hui", "Richelieu dramaturge", c'est citer des pages qui fourmillent de documents et les oeuvres d'un érudit fureteur de bibliothèque.

Jules Renard, qui s'entendait à juger les hommes, portait sur lui cette appréciation méritée:

"Quel petit homme actif, orateur, savant, intelligent et débrouillard pour rien! Comme il a failli être mon professeur à Nevers, il m'intimide."

Jules Renard ayant demandé à l'auteur des "Trois Théâtres" s'il était vrai qu'il avait refusé d'être décoré, l'écrivain lui répondit avec une grande franchise:

"Oui, j'ai refusé d'être décoré." Briand disait à Geoffroy: "Je l'aime bougrement ce Lacour! Je le décorerai en juillet". J'ai répondu: Non! qu'on me donne d'abord une chaire de professeur à la Sorbonne! On me décorera ensuite, si on y tient. Je ne veux pas être décoré comme homme de lettres. Les artistes n'ont pas besoin de ça. Qu'on les laisse tranquilles!"

Et l'auteur de "Poil de Carottes" ajoutait:

"Oh les fonctionnaires! les professeurs!"

Rappelons en passant que Gustave Geffroy, ami sincère et admirateur de Léopold Lacour, qui fut membre de l'Académie Goncourt legua, en mourant, toute sa fortune aux "Dix" à charge par eux d'en consacrer les revenus à pensionner un écrivain âgé et dont la situation matérielle ne leur semblerait pas cadrer avec les mérites.

Le premier pensionné fut justement Léopold Lacour, écrivain et historien de premier mérite et que Geffroy s'était efforcé vainement, à diverses reprises, de faire élire membre de ladite Académie.

Léopold Lacour ne perdit rien pour attendre, au point de vue financier. Un académicien Goncourt ne touche en effet que 6,000 frs, tandis que le pensionné en reçut 52,000.

C'était si juste, si bien placé que, chose rare, il ne se trouva personne pour critiquer le choix de ce pur styliste, à qui la vie n'avait pas donné ce qu'il méritait.

D'origine lorraine, Léopold Lacour était né à Paris le 2 septembre 1856, mais ce fut à Nancy qu'il fit ses premières études; il les finit à Versailles, puis à Paris. Sorti de l'Ecole Normale supérieure il fut professeur de lettres dans plusieurs grands lycées de province et enfin à Louis-Le-Grand. Il quitta l'enseignement pour se consacrer tout entier à la littérature et aux recherches historiques qui le passionnaient. Ajouterons-nous qu'il fut un féministe convaincu, luttant par la parole et la plume pour le droit des femmes.

Causeur brillant, il conférencia plusieurs hivers à l'Odéon, disséquant avec un talent tenant sous le charme auditeurs et auditrices, les oeuvres des grands classiques.

Il s'est éteint le stylo à la main comme le font presque tous les littérateurs de race dont il avait toujours été.

C'était une intéressante figure de bûcheur à qui la chance — cette drôlesse! — n'avait pas toujours souri.

Le SOURIRE de la VIE

SOUPER DU CENTIEME

Il y a quelques années, Rip donna sur une scène des boulevards une revue dont la carrière fut triomphale.

A la centième, le directeur de cette scène, qui était un homme sur lequel couraient des histoires plutôt fâcheuses, invita les artistes en un souper à Montmartre.

Au dessert, on demanda à Rip de prononcer quelques paroles, alors que le directeur venait de remercier ses collaborateurs.

Rip se leva et dit ces simples mots:

—Mesdames, Messieurs, vous avez entendu l'éloquent discours de notre directeur... Je propose de battre un ban en son honneur, mais là, un ban qui fasse du bruit... un ban de circonstance...

Et, comme on le regardait étonné, le revuiste précisa:

—Oui, un for... ban!

Ce fut la dernière revue que lui commanda ce directeur.

* * *

LE CANDELABRE

Dame Nathalie est seule dans son magasin d'objets d'art. Par un souci d'économie, la boutique n'est éclairée que par quelques bougies fichées dans un superbe candélabre en argent massif, rehaussé de délicates ciselures.

Entre un monsieur distingué qui, attiré par la beauté de l'objet, veut le voir de plus près.

Et tout en examinant le candélabre, il devise:

—Je m'étonne, madame, que vous traitiez cette belle pièce comme un vulgaire article d'éclairage et que vous le laissiez sur un comptoir; quelqu'un pourrait s'en emparer.

—S'en emparer! répéta dame Nathalie. Comment pourrait-il faire puisque je reste ici en permanence?

—Je ne sais, mais il me semble qu'en agissant, par exemple, de la manière que voici, le tour serait vite joué.

Et, pour renforcer sa démonstration, le client souffle sur les bougies du candélabre.

—Qu'en pensez-vous, maintenant, madame?

—C'est pourtant vrai, dit dame Nathalie; je n'avais pas pensé à cela!

A tâtons, elle cherche une boîte d'allumettes, tout en remerciant l'aimable gentleman de son excellent conseil. Mais quand l'allumette projette un peu de clarté dans la boutique, elle est tout étonnée de se retrouver seule... Le monsieur a disparu... et le candélabre aussi!

Vous souvient-il?

La "Presse" écrivait, le 24 mai 1899, il y aura 40 ans demain: Victoria, reine d'Angleterre, impératrice des Indes, célèbre aujourd'hui son 80e anniversaire de naissance. D'une extrémité à l'autre du vaste Empire britannique des voeux se formeront pour la continuation de ce règne si heureusement rempli.

Estimant la population canadienne de 1896 à 5,300,000 le montant payé au trésor fédéral représenterait $7.14 par tête, et portant la population d'aujourd'hui à 5,650,000 la contribution serait de $8.67 par tête, soit $1.21 par tête de plus qu'en 1896.

L'un des derniers actes de l'Assemblée législative de l'Ile du Prince-Edouard qui vient d'être prorogée, a été l'adoption d'une résolution approuvant le changement de la constitution du Sénat, suivant les idées exprimées à ce sujet par sir Wilfrid Laurier.

On lisait dans la "Presse", le 24 mai 1909, il y aura 30 ans demain:

Le gouvernement de Haïti a actuellement à faire face à une révolution et les troupes sont sur le point de se mesurer avec les révolutionnaires.

Hier après-midi, avait lieu, rue Saint-Laurent, près de la rue Prince-Arthur, la pose de la pierre angulaire de la première église grecque au pays.

Le tribunal d'arbitrage de la Haye a rendu sa décision hier, sur le récent incident de Casablanca. Ni la France, ni l'Allemagne n'ont été blâmées.

La "Presse" relatait, le 24 mai 1919, il y aura 20 ans demain: Aux élections municipales qui ont eu lieu à Maestricht, Hollande, les candidats qui demandaient d'annexer ce district à la Belgique ont triomphé. La Belgique, qui veut faire modifier le traité de 1839, a déjà demandé cette partie du territoire hollandais.

M. Ernest Marceau, ingénieur en chef des canaux de la province, est décédé, hier, à l'âge de 66 ans.

L'hon. M. Cashin, ministre des finances à Terre-Neuve, vient de former un nouveau cabinet.

La "Presse" écrivait, le 24 mai 1929, il y aura 10 ans demain: Deux jeunes aviateurs, Reg Robbins, 26 ans, et Jim Kelley, 23 ans, ont passé leur cinquième journée dans les airs, à bord de leur monoplan. Ils désirent abaisser le record établi par le "Question Mark" en janvier dernier, alors que l'avion resta dans les airs pendant 150 heures et 40 minutes.

Mgr Camille Roy, recteur de l'Université Laval de Québec, a été élu à Ottawa, président de la conférence des universités canadiennes.

Les observateurs politiques en Extrême-Orient considèrent le renvoi du maréchal Feng Yen Hsiang, du parti nationaliste, ce qui équivaut à une déclaration de guerre, comme la conclusion d'une vieille rivalité entre Feng et Chiang Kai Shek.

La SANTÉ pour TOUS

Accidents à prévenir

Le spécialiste de la "Presse"

Souvent, pendant les premiers jours d'une attaque de goutte aiguë, le caractère du malade devient difficile, sous l'influence de troubles digestifs et d'une inaptitude au travail.

Les premières attaques se produisent au milieu de la nuit (ordinairement de minuit à trois heures du matin.) Le malade est réveillé par une douleur très violente au niveau de l'articulation qui unit le pied au gros orteil. Le moindre attouchement rend ces douleurs intolérables; dans certains cas, elles s'étendent au pied et même à la jambe. La peau du gros orteil est rouge, luisante; toute la région (notamment les veines) est tuméfiée. La figure est congestionnée; il existe des douleurs de tête, des frissons, de la fièvre, et les urines sont rouges.

Le matin, tous ces signes s'atténuent, et durant la journée, les douleurs sont faibles; mais, dès le soir, elles reprennent leur acuité, et l'accès se reproduit ainsi pendant plusieurs nuits (trois à huit jours). La soif est vive, l'appétit nul, la constipation habituelle.

Les attaques ultérieures peuvent ressembler complètement aux précédentes, mais souvent en diffèrent par l'envahissement de plusieurs petites articulations du pied et même des grandes jointures (cou-de-pied, genou, main, coude). Elles peuvent aussi être constituées par plusieurs petites attaques successives, interrompues par quelques jours de repos.

L'attaque de goutte est rarement unique, mais chacune est séparée, d'ordinaire, par plusieurs années; elle se produit généralement avant 30 ans chez les enfants de goutteux. L'époque la plus habituelle d'apparition est le début de l'hiver pour les premiers accès, le printemps ou le début de l'automne pour les autres accès.

Traitement: antipyrine, salicylate, boissons abondantes (lait, café, tisane d'orge), médication sous la surveillance du médecin, etc.

Il convient de ne pas oublier que certaines attaques articulaires mal soignées peuvent amener les accidents de la goutte remontée.

"LE JOURNAL", de Paris (Georges Blun):

Bref, si on ne reparle pas de la "méprisable petite armée" anglaise, du moins fait-on remarquer, partout, qu'il ne suffit pas d'avoir une armée, qu'il faut aussi être décidé à s'en servir le cas échéant, et surtout que tout dépend de l'état d'esprit gesinnung de cette armée. D'avance, les Allemands paraissent vouloir mettre en doute la valeur de cette gesinnung, qui est le facteur moral dont ils font eux-mêmes tant de cas.

Tel est le point de vue germanique. On aurait tort cependant de ne pas croire que la décision attendue du gouvernement britannique n'a pas ébranlé les Allemands. Jusqu'à la dernière minute, ceux-ci se sont refusés à croire que les Anglais institueraient jamais le service obligatoire. Il leur faut maintenant déchanter.

Insensé! J'ignorais tout le prix de ma vie. (LAMARTINE).

Il y a 20 ANS en image par

SERVICE EXCLUSIF À LA "PRESSE"

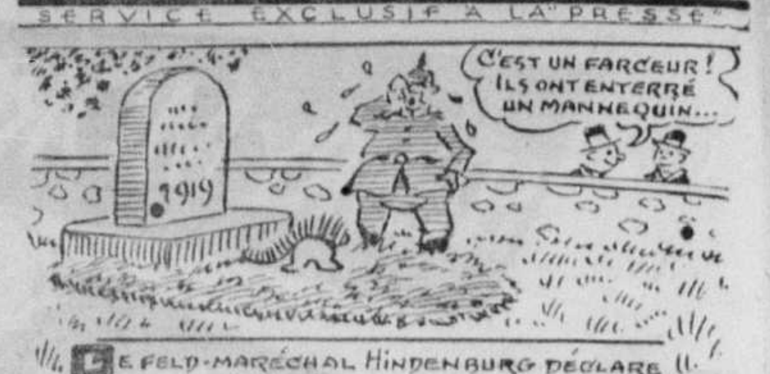
C'EST UN FARCEUR! ILS ONT ENTERRÉ UN MANNEQUIN...
1919

LE FELD-MARÉCHAL HINDENBURG DÉCLARE QUE LE MILITARISME ALLEMAND A ÉTÉ DÉTRUIT POUR TOUJOURS.

LE BRIDGE

Par ARSÈNE DESROCHERS { MEMBRE AGRÉGÉ DES STUDIOS DE ELY CULBERTSON

UNE RELANCE IMPERATIVE

Les déclarations d'ouverture de barrage présentent au joueur en défense un problème difficile à résoudre, tout particulièrement s'il tient, vulnérable, un jeu puissant. Aussi, y songera-t-il deux fois plutôt qu'une avant de s'immiscer aux enchères au palier de quatre ou cinq levées et fera-t-il la déclaration la plus logique, sinon sa témérité et son manque de réflexion pourraient lui coûter fort cher. Voyons la donne d'aujourd'hui, par exemple, qui se présenta il y a quelque temps au cours d'une partie libre.

Donneur: Est.
Tous vulnérables.

♠ V 4
♡ 6
◇ R V 10 3
♣ D V 8 6 5 3

♠ 8 6 3
♡ 9 4 3
◇ 9 7 5 2
♣ A R 4

N
O E
S

♠ R D 10 9 7 5 2
♡ R 10 7 5 2
◇ 8
♣ —

♠ A
♡ A D V 8
◇ A D 6 4
♣ 10 9 7 2

Les enchères:

EST	SUD	OUEST	NORD
4 ♠	5 ♡	passe	passe
contre	tous passent		

Attaque d'Ouest: roi de trèfle.

La déclaration insensée de Sud coûta 2,000 points, pénalité d'autant plus regrettable que les adversaires ne pouvaient remporter, contre une défense raisonnable, que huit levées.

Après la déclaration d'ouverture de barrage d'Est, Sud avait à faire un choix entre trois déclarations possibles: passer, ce qui, à mon avis, serait une attitude conservatrice; relancer au palier de cinq levées par une de ses couleurs, ou faire une relance impérative afin de commander son partenaire d'annoncer sa meilleure couleur.

Sud n'aurait mérité aucun reproche s'il avait passé parole; beaucoup de nos meilleurs joueurs en auraient fait autant, mais que de se lancer ainsi dans l'inconnu en parlant d'une de ses couleurs est la forme la plus pure du suicide au bridge. S'il déclare 5-trèfles, les adversaires contreront. Il se réfugiera dans ses carreaux pour se faire de nouveau contrer pour déclarer ses coeurs. Evidemment, dans ce cas particulier, cette séquence d'enchères n'amènera qu'un sérieux échec, car Nord remettra toujours 6-trèfles, et la défaite ne prendra pas les proportions d'une déroute.

Reste la relance impérative de 4-sans atout. Si cette déclaration est optimiste, à l'encontre d'un passe-parole, elle n'en est pas moins la plus sûre. Après ce sans atout impératif, Nord répondra certainement 5-trèfles, contrat qui est réalisé cartes sur table, Ouest ne remportant que deux levées par l'as et le roi de trèfle.

Nous n'avons même pas considéré un contre d'option après l'ouverture d'Est. Sud ignore tout de la distribution des jeux et, pour tout ce qu'il peut savoir, Est peut fort bien réaliser son contrat et Nord et Sud peuvent peut-être tenir une manche ou peut-être un chelem dans leurs cartes. Toutefois, en engageant son côté à réaliser (?) 5-coeurs, Sud a entravé toutes ces déclarations possibles.

On bridge...

AU CERCLE PREFONTAINE

Le duplicata hebdomadaire tenu dimanche dernier au cercle Préfontaine vit les équipes suivantes prendre les premières positions:

1ers—Georges Lespérance et Emile Beausoleil	.700
2èmes—Roméo Cabana et Eddie Courval	.653
3èmes—Léo Picotte et Arthur Beaulieu	.612
4èmes—Aimé Martineau et Hélory Desmarais	.595

Onze tables de bridgeurs prirent part à ce tournoi.

AU CLUB CULBERTSON

Voici les noms des gagnants du tournoi hebdomadaire tenu hier soir au Club Culbertson:

1ers—J.-Edmond Huet et Lorenzo Lapointe	.569
2èmes—J.-B. Mondello et Maurice Blain	.563
3èmes—Paul Brosseau et Arsène DesRochers, ex-aequo avec Roméo Longtin et Paul Charlebois	.544

Pendant les mois d'été, le Club Culbertson sera sous la direction de M. Paul Charlebois, bridgeur avantageusement connu de cette ville. Ce changement aura lieu le premier juin.

LE PÈRE NOIROT DIT À LA MÈRE ROSETTE!

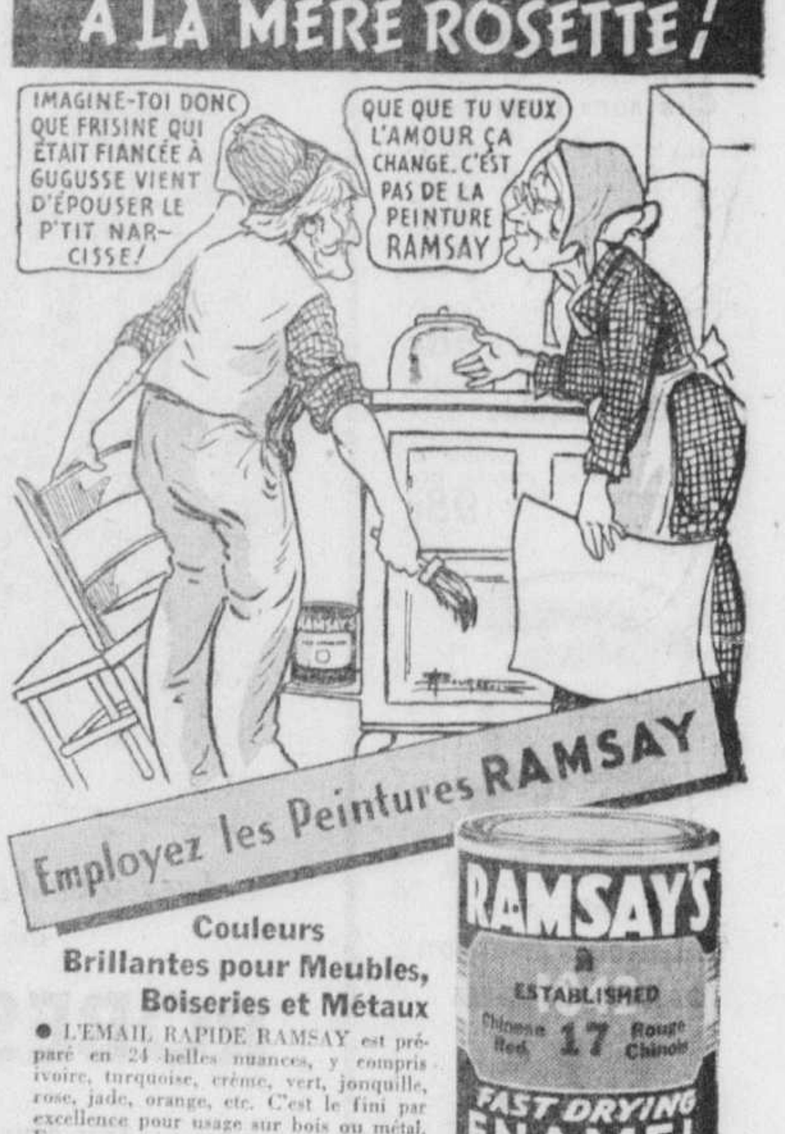
IMAGINE-TOI DONC QUE FRISINE QUI ÉTAIT FIANCÉE À GUGUSSE VIENT D'ÉPOUSER LE P'TIT NARCISSE!
QUE QUE TU VEUX L'AMOUR ÇA CHANGE. C'EST PAS COMME LA PEINTURE RAMSAY
Employez les Peintures RAMSAY
RAMSAY'S
ESTABLISHED
Chinese Red 17 Rouge Chinois
FAST DRYING ENAMEL

Couleurs Brillantes pour Meubles, Boiseries et Métaux

● L'EMAIL RAPIDE RAMSAY est préparé en 24 belles nuances, y compris ivoire, turquoise, crème, vert, jonquille, rose, jade, orange, etc. C'est le fini par excellence pour usage sur bois ou métal. Egayez votre maison avec ce brillant émail.

Fabricants de peinture depuis 1842

TRÈS SIMPLE!

Faire paraître une Annonce Classée dans La Presse est la simplicité même. Il suffit de signaler Plateau 7841 et de dicter votre annonce à l'une des téléphonistes. Les résultats sont efficaces et rapides. Faites-en l'essai aujourd'hui même. (r)

ANNONCES CLASSEES • LA PRESSE

Mots Croisés

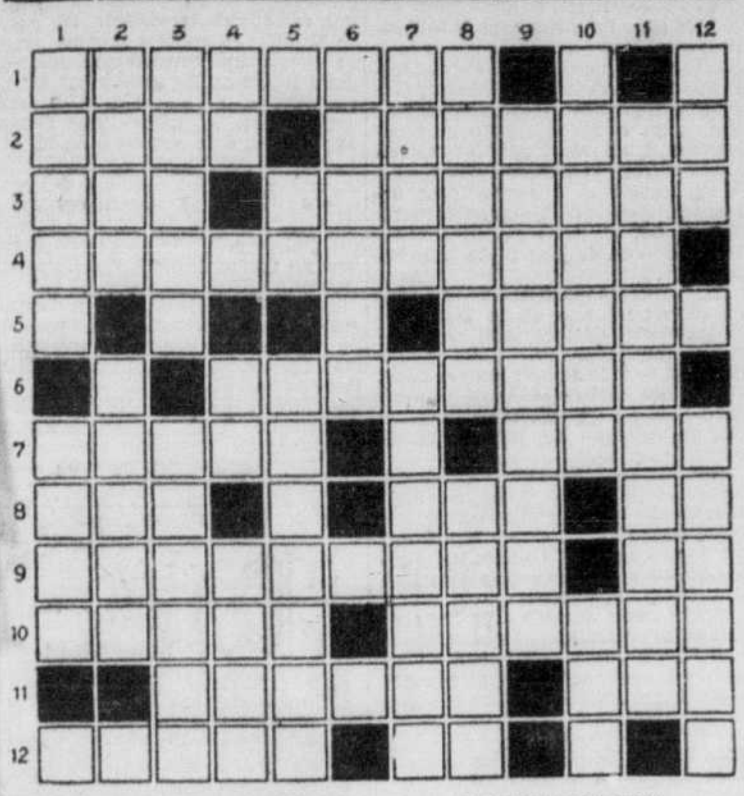

HORIZONTALEMENT:

1—Déguisement, fraude.
2—Recevoir les sons par l'oreille. — Genre de lauracées aromatiques.
3—Roue à gorge d'une poulie. — Soutiendras un poids, une charge.
4—Finirait avec soin.
5—Peine très vive.
6—Persévérer à demander une chose.
7—Transmise de bouche en bouche. — De plus
8—Fleuve torrentueux de France. — Depuis. — Adjectif possessif.
9—Qui aime à chicaner, à discuter sur des riens. — Terminaison d'infinitif.
10—Publié. — Se dit des animaux dont on ne voit que la partie supérieure dans le haut de l'écu, ou qui sortent d'un édifice et qu'on ne voit qu'à demi (blason).
11—Epitre, missive. — Retranché.
12—Tranchant, aigu. — En les.

VERTICALEMENT:

1—Artèr qui nait à la base du ventricule gauche du coeur. — En forme d'oeuf.
2—Amas de paille. — Facteur d'instruments de musique français.
3—Mitre à trois couronnes que porte le pape. — Terre molle, grasse.
4—Phonétiquement: la veille. — Pronom personnel. — Enlever.
5—Lettre de l'alphabet grec. — Caractère de ce qui est exempt d'ambiguité.
6—Se dit en Russie, des images représentant la Vierge.
7—Membrane qui recouvre la base du bec de certains oiseaux. — Met're.
8—Passés du dehors au dedans. — Crochets de fer.
9—Nullités, absence de facultés.
10—Dé à jouer, marqué sur une seule face. — L'un des juges d'Israël.
11—Après mûre réflexion.
12—Les tiens. — Marteau (vx).

Solution demain.

* * *

Solution du dernier problème

	1	2	3	4	5	6	7	8	9	10	11	12
1	P	E	T	R	I	N	■	S	A	P	I	N
2	R	A	R	E	M	E	N	T	■	A	N	A
3	O	U	I	■	A	R	O	U	E	T	■	I
4	M	■	O	R	N	E	■	P	■	E	R	S
5	I	R	M	A	■	E	R	I	G	E	E	S
6	S	■	P	I	N	■	O	D	E	S	S	A
7	E	C	H	E	A	N	C	E	S	■	I	N
8	■	■	A	S	I	E	■	■	T	E	S	T
9	S	E	L	■	N	O	I	S	E	T	T	E
10	U	S	E	R	E	N	T	■	■	A	A	■
11	R	U	S	A	■	■	E	C	H	I	N	E
12	E	S	■	T	R	A	M	E	E	■	T	U

REFUSEZ IMITATIONS

VÉRITABLE

BOVRIL

LA BONTÉ DU BOEUF

DONNE SANTÉ ET FORCE

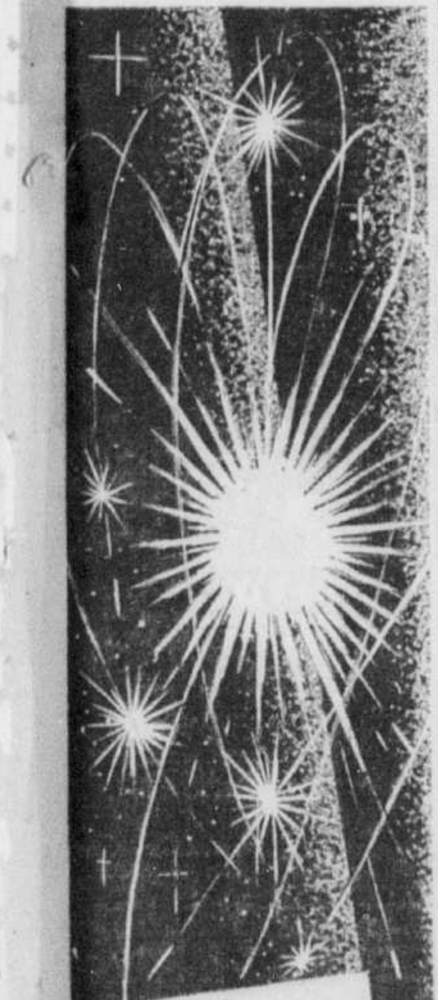

Organisez une joyeuse fête le 24 mai

Faites un événement qui sorte de l'ordinaire. Assemblez voisins et amis et allez-y d'un déploiement de pièces pyrotechniques qui mettra les enfants en liesse. Que tous apportent un lot de pièces pyrotechniques Hand et nous vous garantissons un spectacle qui fera les délices de tous, jeunes et vieux.

Allez voir votre marchand dès ce soir afin de vous assurer un beau choix de pièces pyrotechniques Hand. Demain, il sera peut-être trop tard.

T. W. HAND FIREWORKS CO. LIMITED
Toronto, Canada

Représentant pour le Québec:
WILFRED AMPLEMAN
5244 ave Dupuis, N.D.G.,
Montréal

Assistant-secrétaire de la faculté des sciences

(Correspondent de la PRESSE)

Québec, 23. — A la dernière réunion des membres de la faculté des sciences, M. l'abbé W. Laverdière a été nommé assistant-secrétaire de la faculté. L'abbé Laverdière était déjà directeurs du département de géographie de cette faculté.

COUR SUPERIEURE

DIVISION DE PRATIQUE

Le 22 mai, 1939.

PRESIDENT: L'honorable juge Décary.

Les jugements suivants furent rendus:

J. Bélanger es-qualité contre Arthur Chénier — jugement autorisant examen avant défense.

J. & T. Hakim contre Marshall and Morrison Ltd — jugement ordonnant de produire cautionnement pour frais.

A. St-Germain contre F. Desjardins — motion pour examen rejetée, avec dépens.

Dame Vve E.-P.-J. Courval contre Montreal Tramways Company — jugement autorisant à appeler en garantie.

A. Lee contre James MacLaren — jugement accordant motion pour réunir causes.

Roy B. Doherty contre James MacLaren — jugement accordant motion pour réunir causes.

William Campbell contre James MacLaren — jugement accordant motion pour réunir causes.

Dame B. Pilon contre Cité de Montréal — jugement autorisant à appeler en garantie.

Yvette Leduc contre Albani Therrien — jugmnt autorisant à poursuivre in forma pauperis.

L. Feldman contre E. Laplante — jugement accordant règle-nisi.

John Coskery contre J. Drew et al — jugement ordonnant de nommer un nouveau procureur.

O. Durand contre Cité de Montréal — motion pour péremption accordée, sans frais.

L. Bernier et al contre Pierre Archambault et enGeral Accident Fire — exception déclinatoire accordée, frais à suivre.

Napoléon Boisvert contre Montreal Coke and Manufacturing Company — jugement accordant motion pour détails.

Napoléon Boisvert contre Montreal Coke and Manufacturing Company — jugement autorisant examen médical avant défense.

Dame G. Chaput contre Wilsil Ltd — jugement autorisant examen avant défense.

Delle Germaine Dubois contre Delle Blanche Couillard — jugement pour 159.60 avec int. et dépens.

Joseph Leibovitch contre Sam Silverman et al — jugement donnant acte aux parties de leur désistement.

Evariste Sauvé contre Léon C. Lapoir — jugement pour $199 avec int. et dépens.

Dame Sophie Gill contre Edgar Caron — jugement pour $269.94 avec int. et dépens.

Benny Lechter contre Barney Adams et J. J. Wilson, tiers-saisi — jugement déclarant arrêt bon, valable et tenant, etc.

Dame Yvonne St-Pierre contre Georges Boileau et Ulric Boileau & al, tiers-saisis — jugement déclarant bon, valable et tenant l'arrêt pratiqué en cette cause, etc.

Louis E. Dagenais contre C. H. Henders — jugement maintenant l'action du demandeur et condamnant le défendeur à payer au demandeur la somme de $180 avec int. et dépens.

Roméo Martel contre Dame Louise Lavigne — jugement maintenant l'action du demandeur, etc.

Le Trust Général du Canada contre Louis Boldiz — jugement pour $140.29 avec int. et dépens.

Robert Stott Eadie contre Paul Lafontaine — jugement donnant acte aux parties du consentement du défendeur, etc.

Sam Touchette contre J.-A. Tanguay — jugement pour $111.35 avec int. et dépens.

Hector Beaudoin contre Henri Dufort — jugement pour $313.92 avec int. et dépens.

Herbert C. Strachan et al contre Fernand R. Nadon — jugement pour $300 avec int. et dépens.

Jonathon Schwartz contre Louis Auger — jugement pour $205 avec int. et dépens.

Dame Elsie Hope contre Andrew Maller — jugement maintenant l'action de la demanderesse, etc.

Nouveau directeur

(Correspondent de la PRESSE)

Chicoutimi, 23. — Le R. P. Pascal, capucin, d'Ottawa vient d'être nommé directeur du pèlerinage régional de Notre-Dame de Lourdes du Saguenay, à Lac Bouchette. Le R. P. Pascal remplace le R. P. Casimir de Cieutat, qui doit prendre un repos de plusieurs mois à la suite d'une grave maladie.

Chez WOODHOUSE

VENTE DE SPLENDIDES EFFETS DE MÉNAGE DE QUALITÉ SUPÉRIEURE !

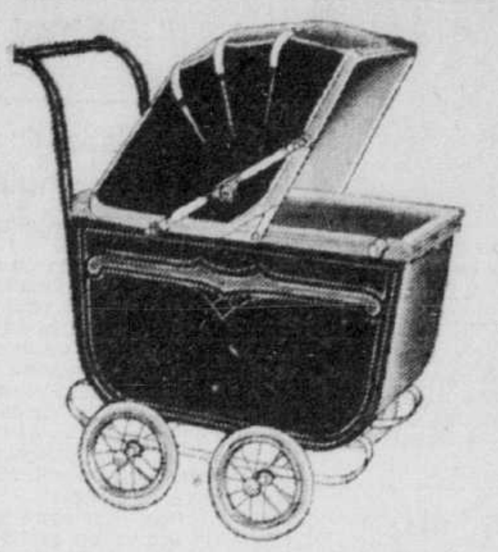

VOITURES DE BEBES

Voici une voiture de solide construction, carrosserie de 30", bien rembourrée, roues de 10", frein fonctionnant avec le pied. Marron, marine et copen.

$14.95

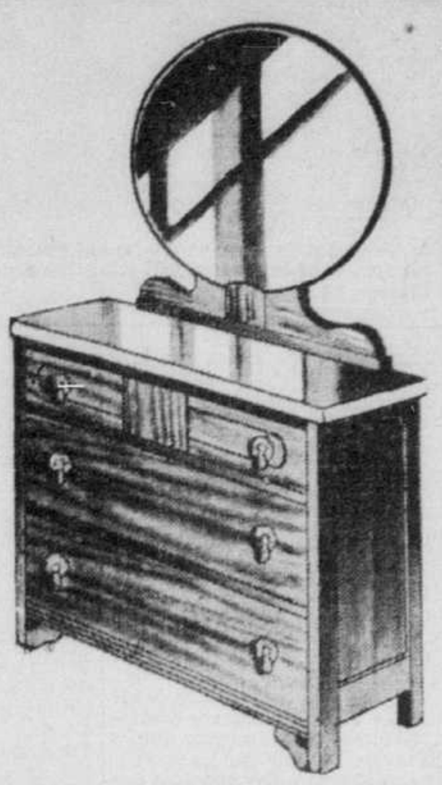

BUREAUX FINIS NOYER

Bureaux en fini noyer de construction solide, comme l'illustration. 3 tiroirs spacieux et miroir circulaire. A BIEN MOINS que le PRIX HABITUEL !

Rég. $12.95

$9.95

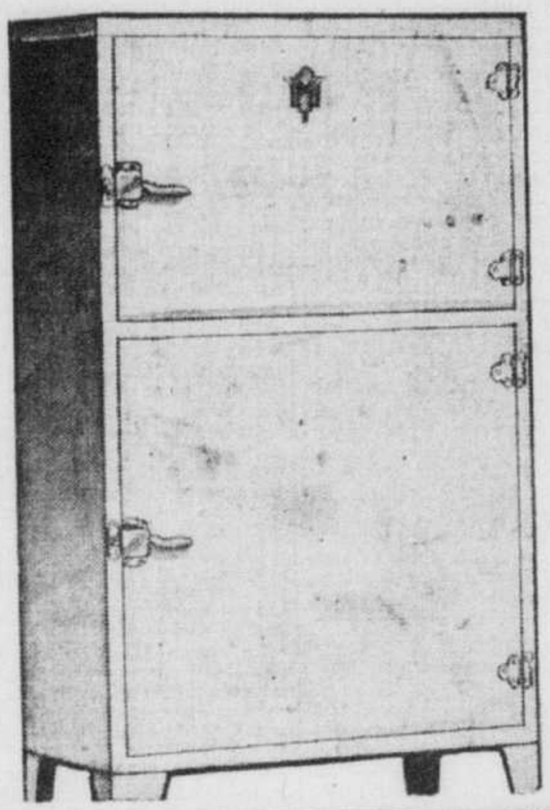

Glacières à Porte Double

Glacières de construction robuste avec portes se fermant hermétiquement pour prévenir toute perte de froid. Compartiments spacieux pour la glace et les aliments. Dimensions totales: 21" x 15½" x 38". Idéales pour petit appartement ou bungalow de campagne. Fini émail brillant ivoire et noir ou rouge.

Rég. $14.50

$10.95

Pas de commandes téléphoniques ou C. O. D., S. V. P.

GRATIS Avec tout achat d'un tapis Wilton ou Axminster, de dimensions populaires, 4'6" x 7'6" ou plus, nous donnerons une bourrure de tapis Ozite en feutre, durant cette vente sensationnelle!

TAPIS AXMINSTER BARRYMORE GARANTIS

Grandeur: 4'6" x 7'6". Rég. $24.00 — BOURRURE DE FEUTRE GRATIS. Pas de dépôt. La première mensualité assure la livraison — 24 mensualités de 73c. Pas d'intérêt — Pas de supplément . .	$17.50
Grandeur: 6'9" x 9'. Rég. $36.00. — BOURRURE DE FEUTRE GRATIS. Pas de dépôt. La première mensualité assure la livraison — 24 mensualités de $1.23. Pas d'intérêt — Pas de supplément . .	$29.50
Grandeur: 9' x 9'. Rég. $47.00. — BOURRURE DE FEUTRE GRATIS. Pas de dépôt. La première mensualité assure la livraison — 24 mensualités de $1.65. Pas d'intérêt — Pas de supplément . .	$39.50
Grandeur: 9' x 10'6". Rég. $50.00. — BOURRURE DE FEUTRE GRATIS. Pas de dépôt. La première mensualité assure la livraison — 24 mensualités de $1.86. Pas d'intérêt — Pas de supplément . .	$44.50
Grandeur: 9' x 12'. Rég. $62.00. — BOURRURE DE FEUTRE GRATIS. Pas de dépôt. La première mensualité assure la livraison — 24 mensualités de $2.07. Pas d'intérêt — Pas de supplément . .	$49.50

PRÉLART EN TOILE

Feutre Lancasterum, Congoleum 36" et 27" de largeur. Rég. 40c et 65c. Coupons de longueur jusqu'à 6 verges. Spécial à 9 heures demain. **.14**

Rexfelt et Prélart—Toile Baroléum

Couvre-plancher de 2 verges de largeur. Coupons jusqu'à 12 verges carrées. Rég. 35c à 50c la verge carrée. En vente à **.16**

CONGOLEUM "SCEAU D'OR"

Aussi linoléum imprimé. Coupons jusqu'à 12 verges carrées. Rég. 65c et 79c la verge carrée. En vente la verge carrée . . . . **.29**

LINOLEUM INCRUSTE

Coupons jusqu'à 12 verges carrées. Rég. $1.35. En vente à **.79**

LA VERGE CARREE

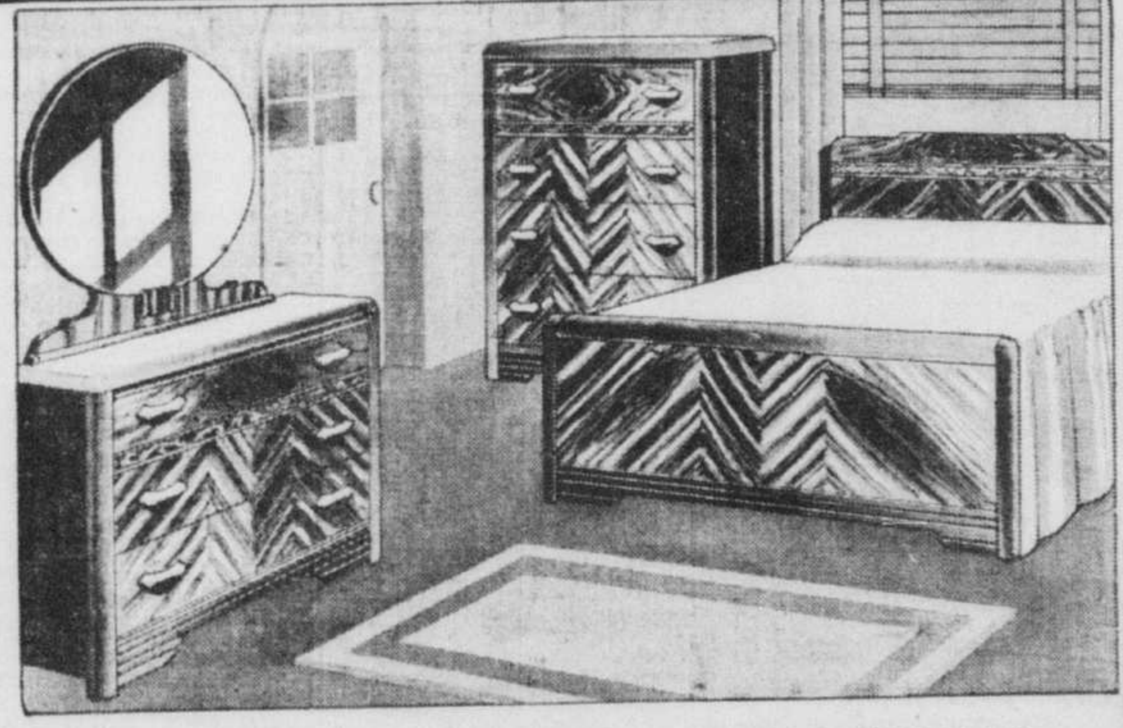

MOBILIER DE CHAMBRE A COUCHER DE 3 MEUBLES

Voici la plus bell. aubaine jamais offerte auparavant. Un mobilier de chambre à coucher 3 meubles, genre "Cascade" en véritable noyer combiné, et ce pour un prix très bas. L'ameublement comprend: un bureau surmonté d'un miroir circulaire, un chiffonnier et un lit double.

Rég. $85.00

$54.75

PAS DE DEPOT
La Première Mensualité Assure la Livraison.
24 MENSUALITES DE $2.28
Pas d'intérêt — Pas de supplément.

EPARGNEZ $23.00 SUR LE COUT DE CE MAGNIFIQUE MOBILIER CHESTERFIELD, 3 MEUBLES

Beau mobilier Chesterfield, trois articles, bien rembourrés, exactement comme le cliché. Dessin de losanges sur le dossier de chaque meuble. Couverture durable, jolie sculpture.

Rég. $59.00

$36.00

PAS DE DEPOT
La Première Mensualité Assure la Livraison.
24 MENSUALITES DE $1.50
Pas d'intérêt — Pas de supplément.

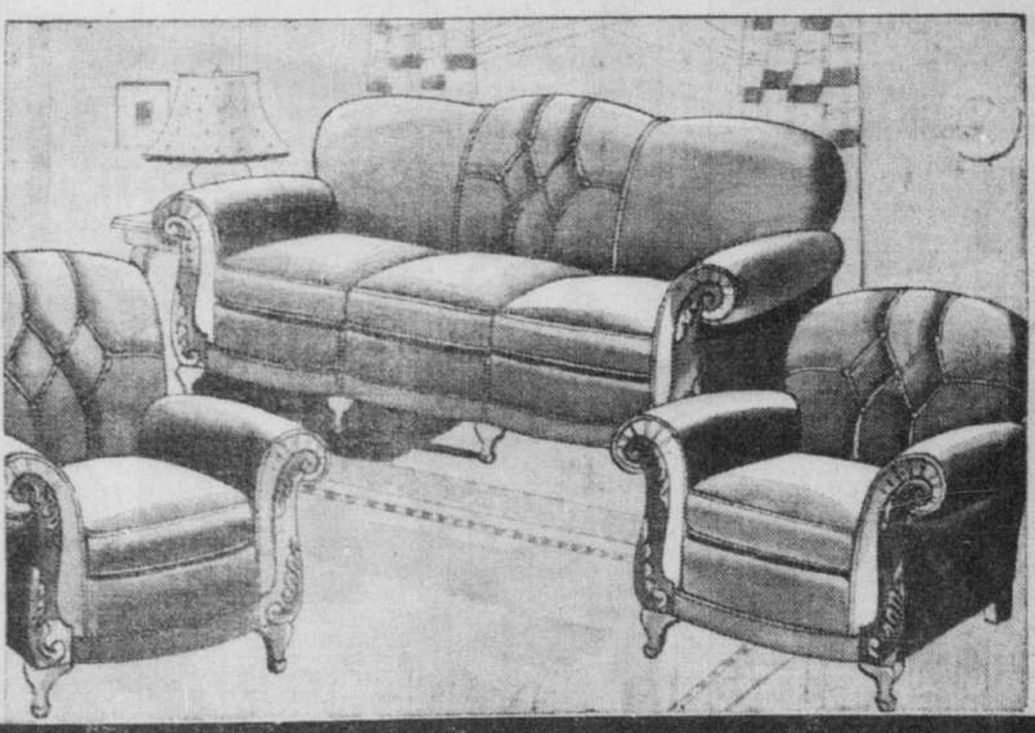

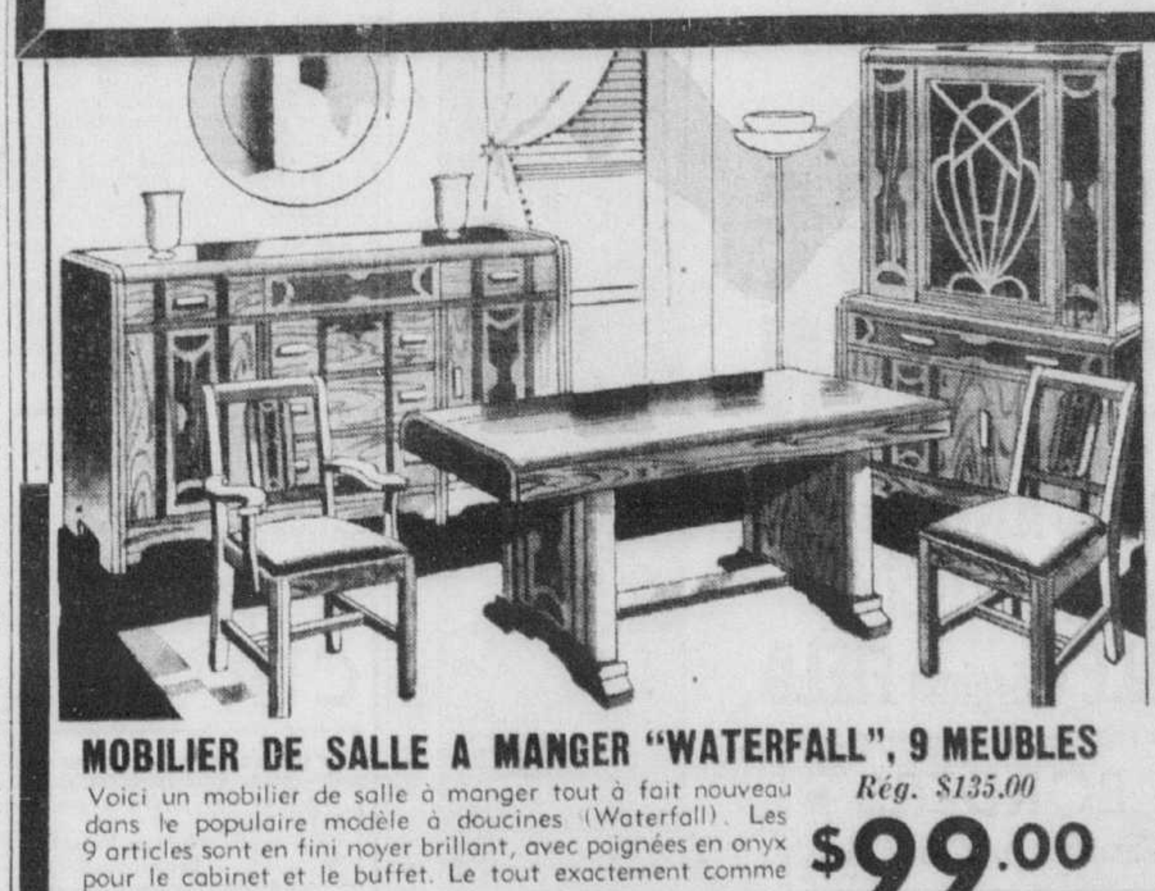

MOBILIER DE SALLE A MANGER "WATERFALL", 9 MEUBLES

Voici un mobilier de salle à manger tout à fait nouveau dans le populaire modèle à doucines (Waterfall). Les 9 articles sont en fini noyer brillant, avec poignées en onyx pour le cabinet et le buffet. Le tout exactement comme le cliché.

Rég. $135.00

$99.00

PAS DE DEPOT
La Première Mensualité Assure la Livraison.
24 MENSUALITES DE $4.13.
Pas d'intérêt — Pas de supplément.

MAGNIFIQUE MOBILIER A DEJEUNER, SIX ARTICLES

Le modèle le plus populaire encore présenté. Pratique et économique. Six articles: Buffet, table à battants et quatre solides chaises. Quatre finis au choix: naturel et rouge, naturel et vert, ivoire et rouge, ivoire et vert.

Rég. $29.95

$19.95

PAS DE DEPOT
La Première Mensualité Assure la Livraison.
24 MENSUALITES DE 84c
Pas d'intérêt — Pas de supplément.

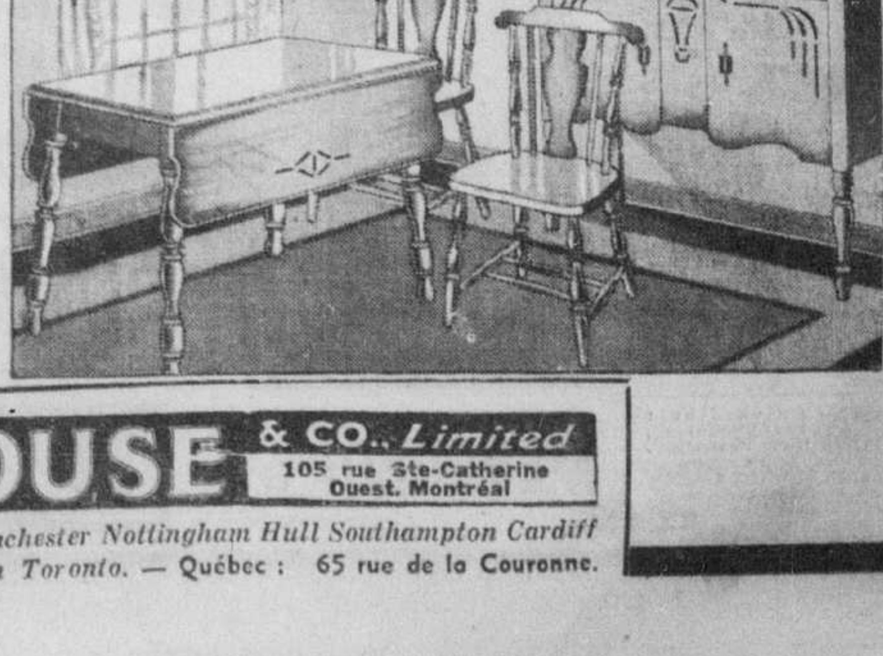

WOODHOUSE & CO., *Limited*
105 rue Ste-Catherine
Ouest, Montréal

Londres Birmingham Liverpool Manchester Nottingham Hull Southampton Cardiff Edimbourg Glasgow Belfast Dublin Toronto. — Québec : 65 rue de la Couronne.

spectacles et concerts

Incorporation demandée par les Concerts Symphoniques

Sur la suggestion de M. Wilfrid Pelletier, la Société des Concerts Symphoniques de Montréal constituait récemment un comité d'étude chargé d'étudier le mode d'organisation de la Société Philharmonique de New York, et de voir s'il serait pratique pour notre ville.

Ce comité d'étude, dans son rapport, recommande l'incorporation de la Société conformément à la troisième partie de l'Acte des Compagnies de Québec, et, à cette occasion, l'élargissement des cadres par la création d'un bureau de direction de 32 personnes choisies parmi les membres lors de la première assemblée annuelle de la nouvelle société, et dont 8 membres, désignés par le sort, sortiraient d'office chaque année.

"Ces suggestions, écrit M. Pelletier, sont conformes au plan que j'ai formulé. Notre Société fonctionne depuis plusieurs années avec succès. Nous avons débuté avec un programme modeste et en nous reposant entièrement sur le concours de bénévoles enthousiastes qui ont fourni un travail admirable. Les activités de la Société ont rapidement acquis une ampleur que nul ne prévoyait au début, et nous avons, au cours des derniers douze mois, administré des fonds s'élevant à environ $60,000.

"Notre status actuel de société, reposant sur une loi qui permet la formation de clubs de toutes sortes, est devenu totalement insuffisant, et l'incorporation de la Société s'impose. Il est à propos de profiter de l'occasion pour élargir les cadres en constituant, par des apports judicieux, une base qui mette cette œuvre à l'abri des éventualités de toutes sortes".

Rapport financier

Voici maintenant le rapport de la trésorerie des Concerts Symphoniques de Montréal, pour les huit mois écoulés au 30 avril 1939:

Revenus:	
Souscriptions-soirées	$ 7.577.75
Membres fondateurs et associés (maisons associées)	3.650.00
Souscriptions-matinées	3.719.75
Radio-Canada	11.700.00
Octroi du gouvernement provincial	4,000.00
Guichets-soirées	2.234.00
Guichets-matinées	402.80
Annonces	670.00
	$33.954.30
Dépenses:	
Salaires des musiciens	$27,568.00
Location de salle de concert	1.000.00
Frais d'orchestre	919.19
Papeterie et impressions	963.41
Taxes	961.86
Salaires sténographes	525.00
Publicité	663.50
Téléphones et télégrammes	162.21
Dépenses diverses	104.78
Loyer de bureau	200.00
Timbres	67.21
Fournitures de bureau	5.26
	$33.140.42
Revenu net	813.88
	$33.954.30

Mort d'Ernest Toller

New-York, 23. — Le dramaturge allemand Ernst Toller, qui vivait en exil depuis plusieurs années, s'est suicidé hier dans son appartement. Ses amis attribuent son acte désespéré à son mauvais état de santé. Sa femme, Christina Grautoff, artiste de cinéma, est en ce moment à Hollywood. Toller avait fait une tournée de conférences, il y a deux ans, aux Etats-Unis et au Canada.

Ce soir au Gesù

C'est ce soir, à 8 h. 15, que le Cercle d'art dramatique dirigé par Mme Jean-Louis Audet, présentera "L'Annonce faite à Marie", le chef-d'oeuvre du grand auteur français contemporain, Paul Claudel, sous la présidence d'honneur du R. P. Paré, s.j., et en présence du consul général de France, M. Noël Henry et de Mme Henry.

Ce sera en effet la première fois que "L'Annonce faite à Marie" sera jouée en français à Montréal.

Ce drame magnifique fut créé par les soins de "L'Oeuvre", à Paris, le 24 décembre 1912. — (Communiqué).

CHEZ MAURICE

Spectacle uniquement de chant et de danse

Il y avait salle comble, hier soir, au cabaret Chez Maurice pour applaudir la nouvelle revue. Ces derniers temps, Chez Maurice était passé quelque peu au domaine du vaudeville. Cette semaine la vraie formule du cabaret est à l'honneur, c'est-à-dire que le chant et la danse sont les premiers éléments du spectacle.

En grande vedette, les chanteurs-comédiens Owen et Parker, qui viennent d'achever leur saison à Miami. Le répertoire est varié. Pour nous, la chanson "Oh! You Hitch" et leur cantilène imitant l'opéra — un effet qui prend toujours — constituent le clou de leur numéro joliment agencé. Ces comédiens n'exagèrent pas leur mimique, ils sont satisfaits d'être drôles plutôt avec le texte de ce qu'ils chantent qu'au moyen de gesticulations.

Mlle Gladys Fox ressemble beaucoup à Sylvia Sidney. Elle chante fort joliment. Elle a surtout fort bien détaillé la nouvelle chanson "Hello Echo". Si la voix n'est pas très forte, Mlle Fox supplée à cette déficience par son "sex appeal", et elle en a en diable!

Charley et Hélène Stone ont tenu avec le public la gageure — et ils l'ont gagnée — de danser avec claquettes toute la musique de "Poète et Paysan". On avouera que c'est un tour de force à se donner un tour de jambes. Qu'importe, ce couple est si souple que l'exploit reste gracieux. C'est ce qui importait. Phil et Bud sont deux jeunes adolescents qui se présentent comme chanteurs des rues. C'est gentil et cela plait. Enfin l'ensemble chorégraphique fait jolie figure et porte certains costumes très jolis. Notamment, un effet de tulle avec parasol de grand'maman qui fait très 1900. M. Bain réussit à maintenir ses musiciens dans la note.

Spectacle pour ce soir

Le Cercle Jeanne-Mance interprétera ce soir, à la salle de la Crèche S.-François d'Assise, 660, rue Belmont, coin Université, "Les Filles du Pèlerin Blanc", drame en trois actes, avec le gracieux concours d'un orchestre dirigée par Mlles Cormier, de Pointe-aux-Trembles. Dans ce drame une confiance filiale en la divine Providence sait triompher de toutes les ruses de la jalousie.

On entendra les petits orphelins de 4 et 5 ans dans quelques numéros. — (Communiqué).

DES ACROBATES SENSATIONNELS

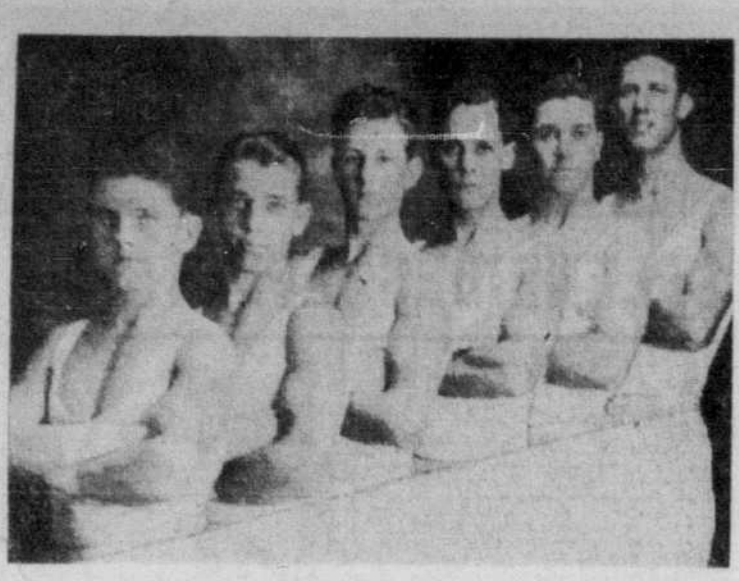

Les DeVars, d'audacieux acrobates qui exécutent leurs exploits haut dans les airs, dont le numéro fait sensation au spectacle du cirque Hamid-Morton, au Forum.

Des milliers de gens au parc Belmont pour l'ouverture officielle

L'ouverture du parc Belmont pour la saison avait attiré des milliers de gens, en fin de semaine, aux vastes terrains de Cartierville. Tout le personnel avait le sourire pour les accueillir, et bientôt le parc retentissait des cris de joie volant dans l'air au rythme des imposantes machines qui constituent les attractions du Belmont.

Le "Flying Scooter" a attiré dès le début une foule d'amateurs d'aviation, désireux d'en éprouver toutes les joies sans en redouter les risques. Cette combinaison d'avionnettes que chaque passager peut orienter à son gré obtient un vif succès. D'une construction à toute épreuve, d'une parfaite sécurité, le "Flying Scooter" donne à chacun de ceux qui y montent des sensations qui sont de nature à satisfaire les plus exigeants.

Mais les attractions nouvelles n'enlèvent rien de leur popularité à des amusements comme le Tapis Magique et Bozo, où se succèdent sans cesse les amateurs. Une nouveauté qui a beaucoup de succès auprès des enfants est ce manège, non plus de chevaux, mais de voitures de police et de pompiers qui comble chez eux des aspirations que nous avons tous connues.

Eric the Great, qui donne son numéro en plein air cette semaine, accomplit au haut d'un mât d'acier qui plie dans le vent des acrobaties qui nous donnent le vertige, alors qu'il semble parfaitement immunisé contre tout malaise.

Le pavillon de danse est ouvert, et Stan Wood, secondé par d'excellents musiciens, donne pleine satisfaction aux danseurs des pas les plus fantaisistes et les plus nouveaux.

Au Mont-Saint-Louis

Ce soir, au Mont-Saint-Louis, les élèves jouent la pièce en vers de Miguel Zamacois, "Les Bouffons", dont ils donneront une seconde représentation jeudi soir. Cette représentation de jeudi remplace celle qui devait être donnée le 18, et les billets datés du 18 seront valables. —(Communiqué).

"Captain Fury" dès demain à l'Orphéum

Avec une distribution à la tête de laquelle se trouvent des artistes de premier plan comme Brian Aherne, Victor McLaglen et June Lang, et un scénario rendu captivant par de grandes aventures et une idylle charmante, le film "Captain Fury" prendra demain matin à 10 heures l'affiche du cinéma Orphéum.

"Captain Fury" évoque, en les dramatisant, des incidents de l'histoire mouvementée de l'Australie au début du 19e siècle. Le personnage principal du film est le capitaine Fury, un prisonnier politique irlandais, qui arrive en Australie pour y découvrir les menées perfides de magnats qui veulent expulser les colons afin de créer des vastes domaines qu'ils exploiteraient comme les tyrans du moyen âge. Fury entre comme tondeur de moutons à l'emploi d'Arnold Twist, une brute qui terrorise toute la région. La lutte de Fury contre cet homme et ses comparses, sa réussite finale ayant pour résultat d'établir un ordre nouveau, basé sur la paix et la justice, fournissent au film maintes scènes très impressionnantes.

On trouvera dans la distribution John Carradine, Paul Lukas, George Zucco, Virginia Field et Douglas Dumbrille.

Dans le film "Strange Borders", qui sera aussi au programme, on verra un agent du service secret capturer toute une bande d'espions, tout en étant lui-même poursuivi constamment par la jolie femme qu'il vient d'épouser et qu'il a dû quitter quelques heures seulement après le mariage. Tom Walls, Renée Saint-Cyr et Nina Boucicault interprètent les principaux rôles de ce film.

Horaire des cinémas

CAPITOL: "Society Smugglers", 10 h., 12.45, 3.30, 6.15, 9; "East Side of Heaven", 11 h. 13, 1.58, 4.43, 7.28, 10.13.

CINEMA DE PARIS: "Le Joueur d'Echecs", 11 h. 15, 1, 3.15, 5.30, 7.50, 10.05.

LOEW'S: "Union Pacific", 10 h. 03, 12.50, 3.37, 6.24, 9.11.

ORPHEUM: "Zenobia", 11 h. 20, 2.05, 4.55, 7.40, 10.30; "Little Tough Guy", 10 h., 12.45, 3.35, 6.20, 9.10.

PALACE: "Broadway Serenade", 10 h. 58, 1.48, 4.18, 6.58, 9.38.

PRINCESS: "Kid From Texas", 10 h. 14, 12.55, 3.36, 6.17, 8.58; "Society Lawyer", 11 h. 29, 2.10, 4.51, 7.32, 10.13.

S.-DENIS: "S.O.S. Sahara", 1 h. 40, 4.20, 7, 10; "Pasteur", 12 h. 20, 3.15, 5.40, 8.25.

La représentation du "Coeur" commencera à 8 h. 30 très précises

Hier soir, au théâtre du Congress Hall, 454 ouest rue Dorchester, où "Le Coeur" sera créé pour l'Amérique jeudi, avait lieu la représentation des couturières. Cette répétition au point était nécessaire afin de permettre aux interprètes de la pièce de Bernstein de changer de toilettes quatre ou cinq fois, et de mettre la dernière main à quelques détails d'harmonie qui doivent aller avec les meubles et le décor.

La création, pour notre continent, de cette oeuvre du grand dramaturge est un événement, et la première soirée, jeudi, sera de gala. Ceux qui ont déjà leurs billets et ceux qui se disputeront les dernières places qui restent sont priés d'arrivés à 8 h. 30 très précises, car l'oeuvre est assez longue et doit se terminer vers 11 h. 15.

Pour information, appeler le M. R. T. français, 1461 avenue Union, MA. 3937. — (Communiqué.)

Spectacle d'enfants fort bien accueilli

Les "Artistes en herbe" ont fait salle comble avant-hier soir, à la Palestre Nationale, alors qu'ils ont présenté leur spectacle annuel de variétés enfantines sous la direction de Mme A.-M. Gélinas-Gagnon. Un programme très chargé assurait des rôles à une centaine d'enfants de 4 à 14 ans, et leurs saynètes, chants et danses leur ont valu les applaudissements de l'auditoire. La soirée était présidée par M. Jules Massé, président de la Société du bon parler français.

On a particulièrement goûté certains tableaux à dialogues, avec mise en scène, comme "Aux galeries nouvelles", "Le marché de Potinville" et la "Revue 1939". Gilles Legault, 4 ans, et Denise Lemieux, les régisseurs: Mariette Daignault et René Tétrault, ainsi que la petite danseuse Joan Courtney menaient le jeu.

Outre M. Massé, on remarquait parmi les invités Mme Massé, Mlle Eva Dupuis, M. et Mme Henri Gonthier, Mlle Thérèse Robitaille, M. et Mme L.-E. Gélinas, M. Jean Robitaille et M. A.-M. Gagnon.

Le président de la soirée et M. Gonthier ont rendu hommage à l'effort constant de Mme Gélinas-Gagnon pour étendre chez nous le règne du bon parler.

Le studio Mary Beetles et Mme Rey-Duzil avaient aussi collaboré à la préparation du spectacle.

Spectacle d'amateurs

Ce soir, à 8 heures, dans la salle du collège Iberville, rue Delisle, sous la présidence de M. l'abbé C. Pilon, curé, l'Association dramatique S.-Henri, à l'occasion de son huitième anniversaire de fondation, interprétera le drame "Mimi la Petite Ouvrière", d'Henry Deyglun.

Il y aura représentations aussi de cette pièce à S.-Thomas d'Aquin, les 29, 30, 31 mai et le 1er juin.

Il y aura représentation spéciale pour les enfants le 28 à S.-Thomas d'Aquin.

La distribution comprend MM. A. Dufour, E. St-Louis, R. Major, A. Chevalier, G. Marcelle, H. Dufour; Mlles L. Bouchard, J. Berlinguette, C. Brunet et A.-M. Ducharme; directeur général, M. Georges Georges; directeur artistique, M. Arthur Chevalier. — (Communiqué.)

R. Avon libéré par l'hon. juge Wilfrid Lazure

SUITE DE LA PAGE 3

cident. En s'adressant au jury, il a ajouté qu'il n'y avait aucune preuve de la manière que conduisait l'accusé, et il a admis que toute la preuve de la Couronne avait démontré que l'accident était survenu du côté où l'accusé avait droit de s'y trouver. Le juge Lazure a donc retiré la cause des jurés et accordé la motion de non-lieu en remettant l'accusé en liberté.

Hier après-midi

D'après les divers témoignages entendus hier après-midi, le prévenu Roméo Avon était sous l'influence des liqueurs enivrantes, le jour de l'accident. Selon certains témoins, Avon était en état d'ivresse avancée, et selon d'autres il n'était qu'un peu gris. Trois ou quatre hôteliers sont venus déclarer qu'ils lui avaient servi soit de la bière, soit de l'alcool mieux connu sous le nom de "whisky blanc". L'un de ces hôteliers s'est fait dire par l'hon. juge Wilfrid Lazure qu'il ne semblait pas en état de témoigner lui-même et le président du tribunal a demandé à Me Oller Renaud, avocat de la Couronne, d'inviter ce témoin à se retirer. A une question du juge, ce témoin a déclaré qu'il avait un permis pour vendre des boissons enivrantes, mais il s'est vite repris lorsque le juge lui fit remarquer qu'il rendait témoignage sous serment. Il s'est contenté de dire qu'il en vendait comme tous les autres, aux amis.

Le Dr J.-L. Hébert, de Côteau-Station, qui s'est rendu sur les lieux de l'accident pour donner les premiers soins aux blessés, a déclaré qu'il avait rencontré Avon dans une taverne de Saint-Zotique, l'après-midi de l'accident, et qu'il lui avait semblé sous l'influence de la boisson, sans être toutefois incapable de bien conduire son automobile. Cependant, à une question de Me Renaud, il a déclaré qu'ayant lui-même été victime d'un accident d'auto et étant nerveux, il ne serait pas monté dans l'auto d'Avon et n'aurait pas permis à sa femme et à ses enfants d'y monter, dans l'état où se trouvait le prévenu. "J'aurais pu, dit-il, trouver quelqu'un de plus sobre pour me conduire".

M. Georges Gauthier, l'un des nombreux témoins de la Couronne, a également déclaré qu'il ne serait pas monté dans l'auto d'Avon, connaissant trop le danger pour ce faire. Ce témoin déclare qu'Avon lui avait paru plus en état d'ivresse le matin que l'après-midi du jour de l'accident.

Sur les lieux de l'accident, le Dr Hébert a interrogé Avon qui était couché sur le siège d'avant de son auto, blessé au front, et le prévenu lui aurait répondu comme un homme blessé et quelque peu sous l'influence de la boisson.

Après avoir permis aux jurés de retourner dans leur foyer pour la nuit, le juge Lazure a ajourné l'audience à cet avant-midi. Le prévenu a été laissé en liberté sous le même cautionnement.

Les secours accordés aux enfants infirmes

SUITE DE LA PAGE 3

a tenu dix-neuf réunions au cours de l'année fiscale se terminant le 1er avril. Les enfants sous les soins de la société ont été conduits aux hôpitaux deux et même trois fois la semaine suivant les ordonnances des médecins. Dans la classification des cas, il est indiqué qu'il fut donné aux enfants infirmes 4,943 traitements de tous genres dans les hôpitaux. Les divers clubs de bienfaisance ont aussi fourni 599 voitures à la société au cours de l'année. L'ambulance a effectué 897 voyages.

La société a aussi placé plusieurs enfants dans les écoles. 21 ont été placés à l'Ecole Victor Doré et 14 à la "School for Crippel Children". Elle a également inauguré son propre camp, au cours de 1938, où 150 enfants séjournèrent en deux groupes distincts, durant un stage d'un mois chacun.

La société a reçu beaucoup de vêtements et dons des Dames auxiliaires du Club Lions de Montréal, de l'Association des Dames et du Service social de l'Eglise Dominion Douglas, tout aussi bien des Dames du Club Cherrio, de Notre-Dame de Grâce. Les vêtements furent distribués aux plus indigents. Les Chevaliers de Colomb, Assemblée Dollard, 4e degré, donnèrent également, en novembre 1938, 575 paires de caoutchoucs qui fut répartis entre les enfants de l'Ecole Victor Doré, School for Crippled Children, de l'hôpital Ste-Justine et du Children's Memorial, et ceux de la société. Au cours de l'année, la société procura aussi de nombreux amusements aux enfants infirmes. Ils assistèrent à une représentation du cirque Hamid and Morton, au pique-nique annuel qui eut lieu à la résidence de M. H.-A. Clark, au festival de Noël, chez les Chevaliers de Colomb, à des parties de hockey, à la représentation d'"Hollywood Ice Follies", au carnaval d'hiver et à une séance de natation au Gymnase de Notre-Dame de Grâce.

Le comité orthopédique a fourni, suivant les demandes, 544 appareils de tous genres nécessaires aux infirmes. La société se déclare très satisfaite de l'aide qui lui fut donnée par les parents des petits infirmes. Elle mentionne tout spécialement la "Journée du Myosotis" alors qu'ils ont fait leur possible pour en obtenir un succès.

YORK Aujourd'hui: "Little Princess", en couleurs. "King Of The Turf". Actualités, visite de Leurs Majestés. COMM. MERCREDI: DON AMECHE et LES FRERES RITZ dans une parodie de l'oeuvre de Dumas, "THE THREE MUSKETEERS" avec Binnie Barnes et Gloria Stuart. "CHARLIE CHAN IN HONOLULU" avec Sidney Toler et Phyllis Brooks.

FRANCAIS Aujourd'hui: "Little Princess", en couleurs. "King Of The Turf". COMM. MERCREDI: DON AMECHE et ES FRERES RITZ dans une parodie de oeuvre de Dumas, "THE THREE USKETEERS" avec Binnie Barnes et loria Stuart. LA FAMILLE JONES dans Down On The Farm".

STRAND Aujourd'hui: "Gunga Din", "Down On the Farm". Actualités, ite de Leurs Majestés. OMM. MERCREDI: ELEANOR POWELL ROBERT YOUNG dans "Honolulu" ec Burns et Allen. RAY MILLAND et Miranda dans "Hotel Imperial".

AMHERST Aujourd'hui: "Hotel Imperial", "Sudden Money". Ce soir, après 11 heures, reprise de "The 39 Steps" avec ROBERT DONAT. COMM. MERCREDI: SHIRLEY TEMPLE dans "The Little Princess", en couleurs, avec Richard Greene et Anita Louise. "KING OF THE TURF" avec Adolphe Menjou, Dolores Costello et Walter Abel. Vaisselle.

RIALTO Aujourd'hui: "Hotel Imperial", "Sudden Money". Courts métrages. COMM. MERCREDI: SHIRLEY TEMPLE dans "The Little Princess", en couleurs, avec Richard Greene et Anita Louise. RALPH BELLAMY dans "Smashing The Spy Ring" avec Fay Wray. Benchley dans "How To Read".

SNOWDON Aujourd'hui: "Jesse James", en couleurs. "Comet Over Broadway". COMM. MERCREDI: ALICE FAYE et CONSTANCE BENNETT dans "Tail Spin" avec Joan Davis et Charles Farrell. "UP THE RIVER" avec Preston Foster, Tony Martin, Phyllis Brooks et Arthur Treacher.

PAPINEAU Aujourd'hui: "Stand Up and Fight", "Girl Downstairs". Courts métrages. COMM. MERCREDI: RAY MILLAND et Isa Miranda dans "Hotel Imperial". CHARLIE RUGGLES dans "Sudden Money" avec Marjorie Rambeau. Vaisselle.

GRANADA Aujourd'hui: "Honolulu", "Boy Trouble". Excellents courts métrages. COMM. MERCREDI: NORMA SHEARER et CLARK GABLE dans "Idiot's Delight". "BURN 'EM UP O'CONNOR" avec Dennis O'Keefe et Cecilia Parker. Vaisselle. Courts métrages.

CORONA Aujourd'hui: "Stand Up and Fight", "Girl Downstairs". Courts métrages. Sur la scène CE SOIR AL PLUNKETT et ses AMATEURS. MERCREDI-SAMEDI: NORMA SHEARER et CLARK GABLE dans "Idiot's Delight". "BURN 'EM UP O'CONNOR" avec Dennis O'Keefe et Cecilia Parker. Vaisselle.

REGENT Aujourd'hui: "Idiot's Delight", "Burn 'Em Up O'Connor". Courts métrages. COMM. MERCREDI: ELEANOR POWELL et ROBERT YOUNG dans "Honolulu" avec Burns et Allen. CHARLIE RUGGLES dans "Sudden Money" avec Marjorie Rambeau. Courts métrages.

BELMONT Aujourd'hui: "Jesse James", en couleurs. "Comet Over Broadway". COMM. MERCREDI: ALICE FAYE et CONSTANCE BENNETT dans "Tail Spin" avec Nancy Kelly, Joan Davis et Charles Farrell. "UP THE RIVER" avec Preston Foster, Tony Martin, Phyllis Brooks et Arthur Treacher. Vaisselle.

WESTMOUNT Aujourd'hui: "Idiot's Delight", "Burn 'Em Up O'Connor". COMM. MERCREDI: ROBERT TAYLOR et WALLACE BEERY dans "Stand Up and Fight", avec Florence Rice. "THE GIRL DOWNSTAIRS" avec Franchot Tone et Franciska Gaal. Courts métrages.

SEVILLE Aujourd'hui: "Wings Of The Navy", "Cafe Society". Courts métrages. OMM. MERCREDI: CAROLE LOMBARD JAMES STEWART dans "Made For ch Other". GLENDA FARRELL et RTON MacLANE dans "Torchy Blane Chinatown". Courts métrages. RCREDI SOIR, sur la scène: AL UNKETT et ses AMATEURS.

TONKLAND Aujourd'hui: "Wings Of The Navy", "Torchy Blane in Chinatown". Sur la scène, CE SOIR AL PLUNKETT et ses AMATEURS MM. MERCREDI: FRED MacMURRAY MADELEINE CARROLL dans "Cafe iety" avec Shirley Ross. SYLVIA SIDNEY dans "One Third Of A Nation". Caricature.

RIVOLI Aujourd'hui: "Tail Spin", "Cafe Society". Courts métrages. COMM. MERCREDI: "WINGS OF THE NAVY" avec George Brent, Olivia De Havilland et John Payne. GLENDA FARRELL et BARTON MacLANE dans "Torchy Blane In Chinatown".

PLAZA AUJ. et MERCREDI "PRISON SANS BARREAUX" avec Corine Luchaire et Annie Ducaux. "ETES-VOUS JALOUSE" avec André Luguet, Suzy Prim, Charpin.

ROSEMOUNT Aujourd'hui: "Stablemates", "Paris Honeymoon". Courts métrages. COMM. MERCREDI: "WINGS OF THE NAVY" avec George Brent, Olivia De Havilland et John Payne. WILL FYFFE et Will Mahoney dans "To The Victor". Courts métrages.

MT-ROYAL Aujourd'hui: "Stablemates", "Paris Honeymoon". Courts métrages. COMM. MERCREDI: DOROTHY LAMOUR et Lloyd Nolan dans "St. Louis Blues". CHARLIE RUGGLES dans "Boy Trouble" avec Mary Boland. Courts métrages.

DEMAIN à 10 a.m.!

L'AVENTURE LEUR MOT D'ORDRE... LE DANGER LEUR PLAISIR... UN SOURIRE FÉMININ LEUR UNIQUE RÉCOMPENSE!

Le Robin Hood de l'Australie et sa bande intrépide évoquent les jours mouvementés où l'on se battait et donnait sa vie pour arracher une nation à un régime de terreur et de tyrannie ★ Les coups d'audace et les prouesses du plus brillant héros qui fut jamais!

Hal Roach présente "CAPTAIN FURY" avec Brian AHERNE la sensation de "Juarez" Victor McLAGLEN plus brute que dans "Gunga Din" June LANG • John CARRADINE Paul LUKAS • George ZUCCO Douglass DUMBRILLE • Virginia FIELD

Autre film • STRANGE BORDERS • avec TOM WALLS et RENEE SAINT-CYR

MERCREDI à l'ORPHEUM

Dernier jour: "ZENOBIA" et "LITTLE TOUGH GUY"

FORUM MAINTENANT 2 fois par jour 2.15 et 8.15

Spectacle d'animaux sauvages dressés de HAMID — MORTON avec des étoiles de CIRQUE

"Voici un spectacle que devraient voir tous les enfants et qui plaira à tous les adultes". S. Morgan-Powell, Montreal Star

NE LE MANQUEZ PAS! ENTREE GENERALE: Adultes, sur semaine 50c; Samedi et jours de fête 60c; Enfants, sur semaine 25c; Samedi et jours de fête 30c; Billets réservés 75c et $1.00

Aux théâtres Confederation — Vues exclusives de l'arrivée de leurs Majestés

CHATEAU Dernières fois aujourd'hui — DOMINION Commençant aujourd'hui

Carole LOMBARD · James STEWART Made for Each Other — aussi — EDMUND LOWE — HELEN MACK dans "SECRETS OF A NURSE". En plus au CHATEAU — "THE LONE RANGER RIDES AGAIN" — Ce soir à 11 hrs, "3 BLIND MICE", avec Loretta YOUNG — JOEL McCREA.

CARTIER DERNIER JOUR "LES ROIS DU SPORT" — "LES DISPARUS DE ST-AGIL" — Autres.

SAVOY VERDUN AIR CLIMATISE — DERNIER JOUR — DON AMECHE — THE RITZ BROS dans "THE 3 MUSKETEERS". Aussi Priscilla LANE — Jeffrey LYNN dans "YES, MY DARLING DAUGHTER".

OUTREMONT EMPRESS 2 A L'AFFICHE GRANDES VUES

RKO RADIO'S GIANT SHOW OF SHOWS! GUNGA DIN Starring CARY GRANT • VICTOR McLAGLEN and DOUGLAS FAIRBANKS, Jr. Aussi "PERSONAL SECRETARY" avec WILLIAM GARGAN — JOY HODGES.

MAISONNEUVE Aujourd'hui

Danielle DARRIEUX et John LODER dans Katia

MYNO BURNEY ANDRÉ FOUCHÉ et GEORGIUS dans CHAMPIONS DE FRANCE. En plus "DONALD'S GOLF GAME", une caricature de Walt Disney.

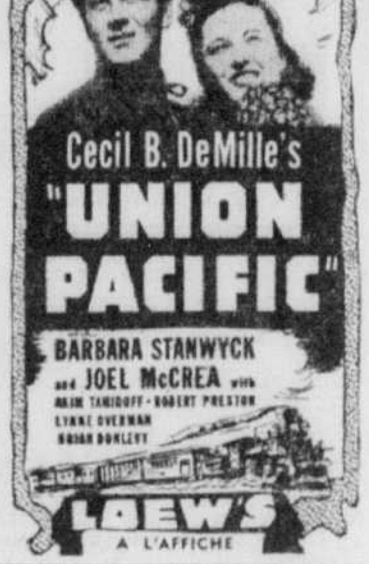

Cecil B. DeMille's "UNION PACIFIC" BARBARA STANWYCK and JOEL McCREA with AKIM TAMIROFF • ROBERT PRESTON LYNNE OVERMAN BRIAN DONLEVY — LOEW'S A L'AFFICHE

Jeanette MacDONALD in BROADWAY SERENADE with LEW AYRES IAN HUNTER FRANK MORGAN — A L'AFFICHE Palace

Bing CROSBY Joan BLONDELL MISCHA AUER East Side of Heaven IRENE HERVEY • C. AUBREY SMITH — Added attraction "SOCIETY SMUGGLERS" with PRESTON FOSTER — CAPITOL A L'AFFICHE

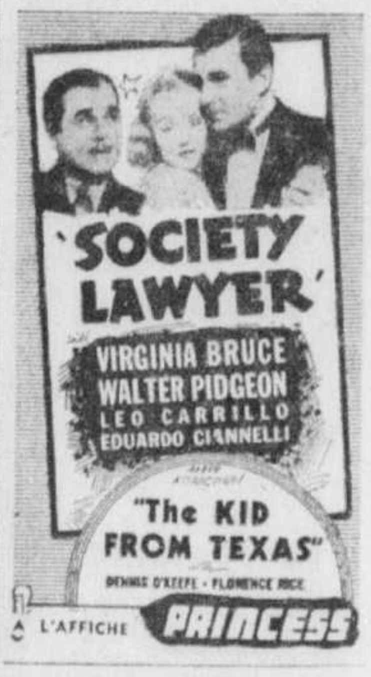

"SOCIETY LAWYER" with VIRGINIA BRUCE WALTER PIDGEON LEO CARRILLO EDUARDO CIANNELLI — "The KID FROM TEXAS" DENNIS O'KEEFE • FLORENCE RICE — A L'AFFICHE PRINCESS

IMPERIAL Trois derniers jours "ICE FOLLIES OF 1939" Joan CRAWFORD, James STEWART — 2e grand film — "PACIFIC LINER" Chester MORRIS, Victor McLAGLEN. PRIX: LE MATIN 20¢ • L'APRES-MIDI 25¢ • LE SOIR 25¢ 34¢

LE JOLI PARC BELMONT Maintenant en pleine activité!

DEMAIN FETE DE L'EMPIRE Organisez un pique-nique pour la famille et célébrez joyeusement cette fête.

NOUVELLE GRANDE ATTRACTION FLYING SCOOTERS Une envolée en avion que vous conduisez vous-même.

Sensationnelle attraction gratuite ERIC THE GREAT Le plus haut numéro d'acrobatie aérienne au monde. MATINEE et SOIREE

Dansez toute la soirée aux accords de L'ORCHESTRE DE STAN WOOD. Sur semaine, 25c—Sam., fin de semaine et fêtes, 35c.

Reservations pour pique-nique: TEL. BY. 1191

ORLÉANS
Aujourd'hui — Dernières fois Alice Faye, Constance Bennett et Nancy Kelly dans "TAIL SPIN" Preston Foster, Tony Martin dans "UP THE RIVER"
Commençant demain "They Made Me A Criminal" et "St. Louis Blues"

DANSE
TOUS LES SOIRS
VERDUN PAVILION
ADMISSION
DAMES 20c — MESSIEURS 30c
taxe en plus

C'est toujours
un vrai régal de diner
Chez Ernest
Venez dimanche — ou chaque fois que vous voulez manger à votre goût.
TABLE D'HOTE
Lunch .85 — Diner 1.15
Cuisine française. Spécialités italiennes. Cabines pour groupes.
1500 rue Drummond
(près Sherbrooke) MA. 0913

SAMOVAR
LE PLUS CHIC RESTAURANT RUSSE AU CANADA
DINER et SOUPER DANSANT
AVEC UN SUPERBE NOUVEAU PROGRAMME DE VAUDEVILLE
Deux représentations chaque soir par artistes de renommée universelle.
COUVERT GRATIS
Lunch tous les jours dans la salle des cocktails
1424 PEEL. MA. 8975

MIDWAY
Sur la scène: "Hollywood Nights" avec Alice Roby, Swifty, Pizzy Wizzy. A l'écran: "Billy The Kid Returns" avec Roy Rogers, "Charlie Chan In Honolulu" avec Sidney Toler.

ELECTRA
Auj.: 3 grands films: John Barrymore dans "The Great Man Votes". Lucille Ball dans "Next Time I Marry" et George O'Brien dans "Painted Desert". Série. Auj. Serviettes De Luxe.

VERDUN PALACE
Auj.: Roland Young et Constance Bennett dans "Topper Takes A Trip". "Ride A Crooked Mile" avec Akim Tamiroff. Cuillers souvenir de la visite royale.

PERRON
Aujourd'hui: Dick Powell et Olivia De Havilland, dans "Hard To Get", aussi "A Man To Remember" avec Edward Ellis. Série.

Les écrivains du Québec sont lus à Kingston

Comment un Français fait connaître en Ontario la littérature québecoise.

Les membres de la section française de la Société Royale, réunis en séance d'étude ce matin, au Jardin Botanique, ont reçu la visite d'un professeur de langue française à l'université Queen's, M. Marcel Tirol, qui a eu l'heureuse idée d'inaugurer à Kingston des cours de littérature canadienne-française. C'est au cours d'un voyage en Ecosse que M. Tirol mit la main, chez un libraire, sur "Jean Rivard défricheur" et "Jean Rivard économiste". Son intérêt pour le Canada et sa littérature d'expression française s'éveilla alors. Peu à peu il fit connaissance avec nos historiens et nos poètes, de sorte qu'il a l'avantage aujourd'hui de faire lire à ses élèves qui préparent leurs licences ou leurs doctorats les ouvrages du Canada français, de les leur faire analyser et apprécier.

Mgr Olivier Maurault

Au cours de la réunion, Mgr Olivier Maurault présenta son étude si vivante sur l'origine et le développement de l'enseignement primaire dans la région de Montréal. L'historien, après avoir rappelé les débuts des classes de Marguerite Bourgeois et des Messieurs de Saint-Sulpice, raconta l'histoire extraordinaire des Frères Charron, éducateur curieux et dont la vie subit maintes traverses dont plusieurs appartenant au domaine de la comédie. Mgr Maurault décrivit l'arrivée des Frères des Ecoles chrétiennes en 1837. La Commission scolaire, fondée en 1845, vint compléter l'organisation qui,de nos jours, assure l'instruction primaire à plus de 120,000 enfants catholiques.

M. Séraphin Marion

M. Séraphin Marion, secrétaire de la section, présenta un travail très piquant sur la publication de la "Gazette" de Montréal, ancêtre d'un grand quotidien du matin. Cette "Gazette" fut d'abord publiée en français de 1777 à 1779. Elle fut fondée par Fleury Mesplet et Valentin Jautard, voltairiens avérés qui eurent contre eux la majorité du public qui parfois lui écrivait des lettres de protestations, contre eux aussi les deux clergés, catholique et protestant. Les fondateurs du journal furent même emprisonnés, car l'affaire fut portée jusqu'au gouverneur Haldimant. La "Gazette" desservit en fait la cause du voltairianisme au Canada-français d'alors.

M. Gustave Lanctôt

M. Gustave Lanctôt présenta une étude sur les réactions québécoises devant les influences américaines.

"Parce qu'il est le plus ancien des Canadiens de naissance, déclare-t-il, le Québecois s'avère avant tout nord-américain en politique nationale et internationale, sans vouloir accepter d'être américain en quoique ce soit.

"L'influence américaine s'est exercée surtout en deux directions, annexion politique et union économique. Dans les deux cas, pour des raisons ethniques et sociales, le Québecois a fortement combattu les campagnes que menaient vers ces objectifs les chefs anglo-canadiens. On peut dire que c'est le Québec qui a sauvé le pays du suicide national que représentait l'annexion.

"Les influences politiques américaines sur le Québec n'ont pas eu l'importance qu'on leur prête. De nombreuses similitudes sont uniquement dues à des similitudes de milieu et d'évolution. Au contraire, les exemples américains ont souvent déterminé en Canada de fortes réactions et des orientations en sens contraires. L'esprit et la méthode qui dirigent la constitution et la politique canadiennes diffèrent considérablement, pour ne pas dire totalement, de celles qui dominent aux Etats-Unis."

STELLA AUJOURD'HUI ET DEMAIN
"ALOHA LE CHANT DES ILES" avec Jean Murat, Danielle Parola, Alerme, Aimos; aussi "GOSSE DE RICHE" avec Madeleine Robinson, Gina Manes, Pierre Brasseur. Reprise ce soir et mercredi à 11 heures "QUAND MINUIT SONNERA"
181—4 E

REX AUJOURD'HUI ET DEMAIN
"NUITS DE PRINCES" avec Jean Murat, Kate de Nagy; aussi "LA LIBERTE" avec Germaine Rouer, Maurice Escande, Milly Mathis
Reprise mercredi soir à 11 heures: "PARIS"
181—4 E

LAVAL AUJOURD'HUI DEMAIN
"THE CITADEL", Robert Donat, Rosalind Russell. "SPRING MADNESS", Lew Ayres, Maureen O'Sullivan. Ce soir: Service Royal Cobalt.

NATIONAL
A la scène: "La Poune". A l'écran: REDA-CAIRE dans "Si tu reviens".— HARRY BAUR dans "Nitchevo".
182-2 E

BEAUBIEN
(Angle Poupart et Beaubien)
REDA-CAIRE dans "Prince de mon Coeur". — ALBERT PREJEAN dans "Piste du Sud".
182-2 E

ARCADE
HENRI GARAT dans "Ma Soeur de Lait". — ROGER DUCHESNE dans "Le Tigre du Bengale", et Larquey dans "La Carte Forcée".

ST. DENIS Auj.
"S.O.S. SAHARA"
avec CHARLES VANEL JEAN-PIERRE AUMONT
MARTHA LABARR - RAYMOND CORDY
En programme double avec Sacha Guitry dans "Pasteur". Aussi "Un Voyage avec toi" chanté par Réda-Caire.
182-4 E

CINEMA de PARIS Auj.
Françoise ROSAY
Conrad VEIDT
LE JOUEUR D'ECHECS
182-3 E

Verdict d'accident en Cour du Coroner

Après délibération, le jury de la Cour du coroner, sous la présidence de Me Richard Duckett, a rendu, ce matin, un verdict de mort accidentelle dans le cas de M. Philippe Bernier, 56 ans, décédé jeudi dernier en l'hôpital Notre-Dame d'une fracture du crâne reçue dans un accident d'auto survenu le jour précédent, rue S.-Denis, au nord de la rue Roy.

De la preuve, il découle que le chauffeur de la voiture, M. Rodolphe Demers, 4766 rue Pontiac, a stoppé à environ 500 pieds plus loin que l'endroit où le choc s'était produit, est revenu sur les lieux de l'accident pour retourner à sa voiture et continuer sa route. M. Demers a déclaré qu'il avait d'abord cru avoir passé sur un trou de la chaussé et qu'il avait subséquemment continué sa route parce qu'une personne qui se trouvait dans son auto était tombée soudainement malade.

Me Oscar Gagnon représentait la Couronne et Me Alphonse Patenaude, M. Rodolphe Demers.

Détails sur la Caisse hypothécaire centrale

SUITE DE LA PAGE 3

nérale, à la suite de ses 25 ans d'expérience dans ce genre d'affaires, le ministre des finances est convaincu que le temps est venu de légiférer en ce sens. Le bill s'applique aux hypothèques à la campagne et dans les villes jusqu'à $7,000. Le gouvernement ne vise pas à la revision des hypothèques sur les maisons de haut prix; il cherche à résoudre le problème des hypothèques moins élevées dans les villes, car c'est celui-là qui est vraiment grave. En ce qui concerne les provinces de l'Ouest, la Caisse hypothécaire centrale pourra, si elle le désire, exiger l'inclusion d'une clause fixant le chiffre des remboursements à un certain pourcentage des récoltes. Dans le cas des maisons urbaines, la méthode de paiement doit être la même qu'en vertu de la loi nationale sur le logement, c'est-à-dire que le principal et les intérêts devront être remboursés en paiements mensuels répartis sur la durée de l'hypothèque.

La compagnie affiliée devra prendre cet engagement au sujet de ses hypothèques actuelles avant de devenir compagnie affiliée.

Plusieurs députés prendront part au débat sur cette question.

A Notre-Dame

Un Euchre organisé par Les Chanteurs de Notre-Dame aura lieu ce soir à 8 h. 30, dans la salle Notre-Dame, 428 S.-Sulpice. Tous les amateurs sont invités.

LE JEU DE DAMES

No. 1812—PROBLEME CANADIEN
Par M. Léon Verscheiden, Ste-Rose.
Noirs: 10 pièces.

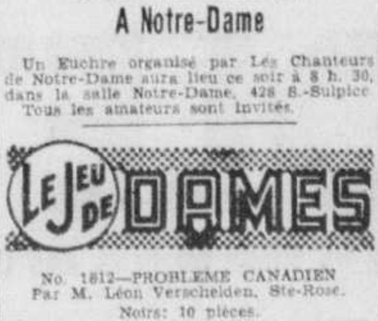

Blancs: 12 pièces.
Les blancs jouent et gagnent.

Cortège de la Saint-Jean-Baptiste

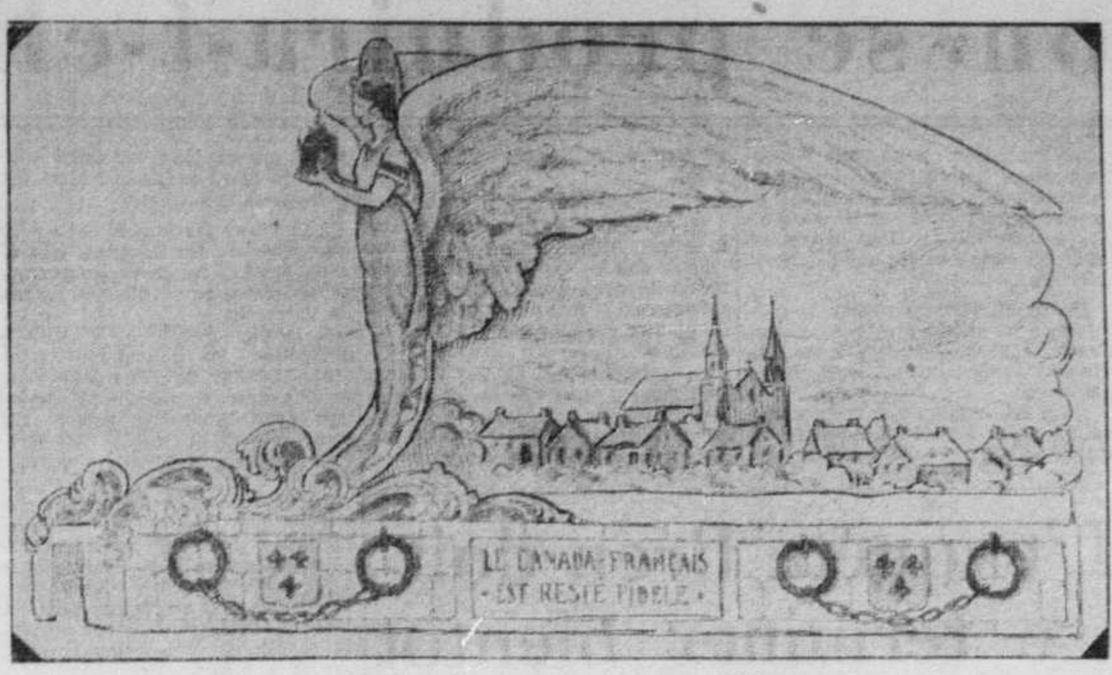
LE CANADA-FRANÇAIS EST RESTÉ FIDÈLE

Le Canada français est resté fidèle

Le tableau illustre le titre du thème: Un ange enveloppe de ses ailes déployé un village laurentien : il porte dans ses mains un reliquaire, semblable à ceux qui sur les autels renferment les reliques des saints; ici, ce reliquaire est censé contenir le trésor spirituel de la race canadienne-française. Des vagues viennent se briser aux pieds de l'ange; allusion aux assauts que notre race a dû soutenir pour garder intact le dépôt de ses traditions. Ce char est gracieusement offert à la Société Saint-Jean-Baptiste par N.-G. Valiquette, Limitée, 915 est, rue Sainte-Catherine.

Cours pour former des techniciens en industrie laitière

(Du correspondant de la PRESSE)

Québec, 23. — Faisant suite au programme d'action agricole de l'hon. Bona Dussault, lequel prévoit l'amélioration de l'enseignement à tous les degrés et dans toutes les branches de l'agriculture, un comité récemment formé de M. Oscar Boisvert, chef du service de l'industrie laitière; du Dr L.-P. Roy, directeur de l'école de laiterie provinciale, et de délégués des écoles supérieures d'Oka et de Sainte-Anne de La Pocatière, a préparé, sous la présidence de M. Albert Rioux, sous-ministre, un programme d'enseignement dont le but est de former des techniciens spécialisés en industrie laitière.

Tel que défini, ce programme de cours assure aux élèves désireux de se spécialiser en technologie laitière l'enseignement théorique et pratique nécessaire en cette matière.

La femme Giordina, envoyée aux Assises

La femme Francesca Giordina, qui se dit la veuve de feu Jean-Marie Viglino, interprète italien qui laissa une fortune de $189,000, a été envoyée devant le jury des Assises, hier, par le juge Maurice Tétreau, sous des accusations de conspiration et de vol au sujet de cet héritage. Les avocats de la défense, Mes Roland Pinard et J.-P. Charbonneau, avaient décidé de produire une preuve avant la citation à l'examen volontaire, mais après l'assermentation de leur témoin, le notaire Nicola L. Corbo, Mes Oscar Gagnon et André Montpetit s'opposèrent à toute preuve tendant à faire ressortir les mobiles de l'accusation logée par le notaire Corbo. Le tribunal a maintenu une dizaine d'objections et a souligné à un moment donné:

La défense semble désirer des renseignements pour détails dans une action civile et je maintiens l'objection de la Couronne. On ne peut divulguer ainsi les raisons ayant motivé la plainte contre l'inculpée à la barre. J'envoie donc la prévenue devant le jury de la cour d'Assises".

Fête que donneront les vétérans à Longueuil

(Correspondent de la PRESSE)

Longueuil, 23. — A l'occasion de la visite royale, la section Longueuil et Montréal-Sud de la Légion canadienne donnera un banquet suivi de danse, ce soir, dans la salle de l'hôtel de ville, sous la présidence du maire Paul Pratt et de Mme la Mairesse. Le banquet commencera à 7 h. 30 et la danse à 9 h. 30 (heure avancée).

L'impôt sur le revenu exigible le 1er juin

Le directeur des finances de la ville de Montréal, M. Lactance Roberge, nous prie d'annoncer que l'impôt municipal sur le revenu, applicable à Montréal comme à la plupart des municipalités de la périphérie, sera exigible dès le premier juin. Après cette date, il faudra payer 5 p. 100 d'intérêt.

Cadavre trouvé dans le canal

A 12 h. 45, cet après-midi, on a repêché dans les eaux du canal Lachine, non loin du pont de la rue Wellington, le cadavre d'un homme qu'on a pu identifier, grâce à des documents trouvés dans ses goussets, comme étant celui de M. Edouard Fortin, 43 ans, domicilié à 1917 rue Payette. On ignore encore depuis combien de temps le cadavre se trouvait dans le canal. Une enquête sera tenue incessamment en Cour du coroner.

Réunion d'anciens du collège du S.-C. de Sudbury, Ont.

Dimanche, le 21 mai 1939, au collège Sainte-Marie, avait lieu la neuvième réunion annuelle des anciens élèves et professeurs du collège du Sacré-Coeur de Sudbury, section de Montréal.

M. Jacques Forget présidait cette réunion et il invita le Père Recteur à dire quelques mots. On procéda ensuite aux élections. M. Gérard Patenaude fut élu président; M. Lucien Fortin, vice-président; M. Jean Berthiaume fut réélu secrétaire; le R. Père Ernest Lalande, trésorier; MM. Jacques Forget, Paul Filion et Jacques Auger, directeurs.

Le secrétaire donna ensuite lecture du rapport de la réunion de l'an dernier. Le R. Père Bertrand lut le rapport financier.

Le 10e anniversaire de fondation de la section de Montréal est rappelé par M. Gérard Patenaude et le R. P. Bertrand. De grands débats furent soulevés par le R. P. Belcourt. Il est bon de rappeler ici quelques noms de fondateurs qui étaient parmi nous: MM. Léon Lalande, Antonio Captero, Léo-Paul Bédard et Emile Thibodeau.

Le prix Lefebvre sera envoyé au collège de Sudbury comme par les années passées.

Le R. Père Louis-Joseph Pouliot, qui assistait aux fêtes du 25e anniversaire de fondation du collège en compagnie d'anciens de Montréal, donna de très intéressantes nouvelles improvisées, les meilleures jusqu'à ce jour. Et la réunion se termina à 11 h. 30 du soir.

Une démonstration

Une démonstration du premier dynamomètre de châssis Bendix-Ferragen à être installé dans un poste de service canadien a eu lieu hier soir chez Cusson Frères. Un groupe de gérants de postes de service McColl-Frontenac y assistaient.

Cette machine décrite comme "terrain d'essai intérieur pour automobiles" reproduit les conditions routières et indique à l'automobiliste le rendement exact qu'il obtient de la gazoline qu'il utilise. On s'attend qu'il soit bientôt possible de mettre cette machine à la disposition des automobilistes de Montréal dans un certain nombre de postes de service McColl-Frontenac. (r)

Assurez-vous dans
LA COMPAGNIE D'ASSURANCE-VIE
EXCELSIOR
UNE PUISSANTE COMPAGNIE CANADIENNE
4 Succursales à Montréal

Vacances Heureuses!
WAKEFIELD CASTROL MOTOR OIL
et CONDUITE HEUREUSE avec CASTROL!

"C'EST LÉOPOLD FERLAND QUI PARLE!
SI VOUS VOULEZ UNE MEILLEURE VOITURE, SI VOUS VOULEZ UN ECHANGE AVANTAGEUX CHANGEZ POUR UN HUDSON"!

Plus de Valeur Pour Votre Argent
Vous êtes-vous arrêté à réfléchir pourquoi vous avez plus de valeur pour votre argent en achetant un Hudson? Même dans le Hudson le moins coûteux, celui qui coûte $899, vous trouverez un rendement, une endurance, des facteurs de confort et de sécurité et une SPACIOSITE qui surpassent ce qu'il y a de mieux dans les autres voitures. Venez vous en rendre compte !

Meilleure Valeur de Revente — Moindre Coût d'Entretien
Des voitures construites par Hudson il y a 2, 3 et 4 ans ont plusieurs perfectionnements, tels que les sièges pour trois occupants, la manette des vitesses sur le volant, le pare-brise extra large . . . que des voitures d'autres marques annoncent aujourd'hui comme des nouveautés. Les Hudson de cette année battent encore la marche avec les sièges "Airfoam" et d'autres exclusivités. Un Hudson usagé présente toujours un élément de nouveauté: c'est pourquoi sa valeur de revente est plus élevée.

Conditions d'Echange Plus Avantageuses
Je vous rendrai facile l'acquisition d'un Hudson parce que je suis disposé à vous offrir, pour votre présente voiture, une proposition d'échange qui fera votre affaire. Quel que soit le marché qu'on vous ait offert ailleurs, venez voir ce que j'ai à vous proposer. J'ai besoin de voitures usagées comme la vôtre: je vous le prouverai. Ne manquez pas cette chance !

Conduisez la voiture la plus sûre au Canada HUDSON

UNE NOUVEAUTE!
2 NOUVEAUX HUDSON DONT LE PRIX EST REDUIT DE $81
. . . Parmi les plus bas prix au Canada !
$899
et plus pour le Coupé de Ville, livré tout équipé à Tilbury,Ont., y compris les taxes fédérales, mais non les taxes locales, s'il y en a. Conditions de paiement faciles. Prix sujets à changement sans préavis.
La voiture illustrée ici est le Sedan de Tourisme Pacemaker Hudson Six, $1203.
La VENTILATION et le CONTROLE de la CHALEUR "HEATHER MASTER" S'ADAPTENT à TOUS les MODELES MOYENNANT un LEGER SUPPLEMENT.
DISTRIBUTEURS
CHAMPLAIN MOTORS, LIMITED
5860, BOUL. ST-LAURENT, DO. 2491
1448, O. RUE DORCHESTER, HA. 8818
CHAMPLAIN AUTOMOBILE LTD 6340, Boul. Saint-Laurent DO. 2491
MOORE MOTORS 4047, ave Verdun, Verdun FI. 0624
BRASSEUR MOTOR LTD 930 rue Clarke (près Craig) LA. 3898
GARAGE DESY 7190, rue Chateaubriand DO. 5910
BRISSETTE GARAGE ENRG. 1884, rue Darling FR. 4383
GARAGE PEPIN 4860, avenue Papineau CH. 1013
ROCHEFORT & FRERE 1101, est, rue Craig FR. 9351
ST-PIERRE AUTOMOBILE 2023, Boul. Saint-Laurent MA. 8361
VENDEURS ET SERVICE PAR TOUTE LA PROVINCE
$ Nous avons une proposition à vous faire - Venez nous voir $

HOTEL—NEW YORK, N.-Y.

A l'arrivée ou au départ
Vous trouverez que c'est plus commode de vous retirer, à Albany, au seul hôtel avec "garage dans l'établissement"
TARIFS: A compter de $2.
the WELLINGTON
HOTEL AND GARAGE ALBANY N. Y.

POUR VISITER L'EXPOSITION MONDIALE DE NEW-YORK RETIREZ-VOUS A
L'HOTEL CHESTERFIELD
130W. 49th ST. NEW-YORK
A Radio City, Times Sq.
Place pour 1000 hôtes
Tarif aussi modique que
$2 PAR JOUR par personne
B. M. T. SUBWAY
1 demi-rue de l'hôtel
DIRECTEMENT A L'EXPOSITION
Faites venir le guide gratuit de l'exposition mondiale avec une belle carte en couleurs.

THE Grand Macnish SCOTCH WHISKY
DISTILLÉ, MÉLANGÉ ET EMBOUTEILLÉ EN ÉCOSSE
ROBERT McNISH AND COMPANY, LTD.
26 2/3 ox. $3 40 — 40 ox. $4.65

VOYAGES

CANADIAN NATIONAL RAILWAYS
10 JOURS à JASPER pendant VOS VACANCES DE 2 SEMAINES

Visitez NOTRE PLUS BEAU PARC NATIONAL
JASPER
PERLE DES ROCHEUSES

A JASPER, vous passerez des vacances idéales! La seule route carrossable (construite dernièrement) —pour aller à l'immense champ de glace Columbia, part de Jasper. Au milieu d'une nature grandiose, vous pourrez jouer au golf, faire de l'équitation, de l'alpinisme, nager, vous promener en auto, à pied—et flâner : : : Dans ce cadre naturel incomparable, vous apprécierez la chaude hospitalité du Jasper Park Lodge, dont le tarif est de $7 par jour, repas compris.

Quand vous allez vers l'Ouest, par la route de Jasper, ce merveilleux pays de montagnes est l'un des points intéressants (il en est d'autres) sur le parcours du Continental Limited à travers les plus belles régions du Canada. Un billet direct comporte le privilège de séjourner à n'importe quel endroit, sur la route de Jasper.

TARIF: ÉTÉ ALLER ET RETOUR DE MONTREAL

DESTINATION	Voiture ordinaire	Wagon-lits touriste	Wagon-lits première
		(Supplément pour le wagon-lits)	
Winnipeg	$51.50	$57.40	$70.20
Regina	62.15	70.00	84.75
Saskatoon	69.20	78.65	94.35
Calgary-Edmonton	76.10	86.45	99.65
Jasper	79.70	90.60	99.65
Vancouver-Victoria	93.20	117.40	133.70

Demandez des renseignements et une brochure descriptive sur Jasper, l'Alaska et l'itinéraire "en triangle" à travers la Colombie britannique, sans oublier le voyage à forfait Adams à travers le Canada. Renseignez-vous aussi sur les tarifs exceptionnels des voyages circulaires aux deux expositions mondiales.

Pour renseignements, s'adresser à la gare Bonaventure ou aux Bureaux des billets, 384 ouest, rue St-Jacques, ou téléphonez MA. 3651.

A L'OUEST! PAR LA ROUTE PITTORESQUE VIA JASPER
CANADIEN NATIONAL
MÈNE PARTOUT AU CANADA

La prorogation se produira-t-elle samedi prochain?

Une rumeur à cet effet circule dans les couloirs du Parlement.—$47,491,122 votés au ministère des pensions et de la santé.

On siège aujourd'hui et demain

Crédits de $3,000,000 votés au ministère des mines et ressources.—L'aide à l'industrie du charbon.—Les unités sanitaires.

(De l'envoyé spécial de la "Presse")

OTTAWA, 23. — La Chambre des communes a voté, hier soir, presque sans débat, des crédits de $47,491,122 au ministère des pensions et de la santé nationale. Sur cette somme $40,750,000 serviront à payer des pensions aux anciens combattants.

La Chambre a aussi approuvé des crédits de $3,000,000 pour le ministère des mines et ressources.

La besogne parlementaire avance rapidement. Les députés ne chômeront pas, demain, jour de l'Empire. Ils siégeront toute la journée, comme d'habitude.

La rumeur circule dans les couloirs que la session pourrait bien être prorogée, samedi prochain. D'après des prévisions moins optimistes, il faudra encore au moins deux semaines avant d'arriver à la fin de la session.

Le charbon canadien

Une longue discussion s'est engagée au sujet du crédit de $3,500,000 destiné à aider les expéditions de charbon de l'Est et de l'Ouest sur les marchés du Canada central.

Ce crédit était de $2,250,000, l'an dernier.

Les députés de l'Alberta et de la velle-Ecosse ont profité de l'ac- on pour demander au gouverne- it de prendre des mesures pour urager une consommation plus de de charbon canadien.

hon. T.-A. Crerar, ministre des es et ressources, répondit que le vernement fait tout son possible r encourager l'usage du charbon adien, mais qu'il ne peut tout de ne pas rendre cet usage obliga-

M. Orvis Kennedy, député crédi- d'Edmonton-Est, dit qu'on pourrait tout de même fournir du charbon canadien aux familles assistées par le gouvernement.

M. K.-J. Cochrane, député libéral de Cumberland, dit que la population d'Ontario semble préférer le charbon américain.

M. John-R. MacNicol, député conservateur de Toronto-Davenport, suggéra au gouvernement de lancer un campagne pour augmenter la consommation du charbon canadien.

La base des subventions

M. J.-S. Woodsworth, chef de la C.C.F., demanda ensuite sur quelles bases étaient accordées ces subventions et quelles enquêtes on poursuivait avant de les octroyer.

L'hon. M. Crerar répondit que ces subventions étaient versées pour permettre aux mines de la Nouvelle-Ecosse de soutenir la concurrence de celles des Etats-Unis.

M. Woodsworth répliqua qu'il était fort possible que certaines de ces mines n'aient pas besoin de subventions et que leurs livres, s'ils étaient examinés, révéleraient des profits élevés. Ces compagnies bien souvent paient des salaires de famine à leurs ouvriers.

L'hon. M. Crerar dit que le but principal des subventions est de permettre aux houillères de la Nouvelle-Ecosse d'expédier du combustible dans l'Ontario.

M. A.-J. Brooks, député conservateur de Royal, dit que si l'on supprimait ces subventions, plusieurs mines devraient être fermées.

Un contingentement sur le charbon

M. Brooks exprima son regret du fait que le gouvernement n'avait pas donné suite aux représentations faites par les propriétaires de houillères de Minto. Il déclara que les mines de la Nouvelle-Ecosse reçoivent 32 cents par tonne sur le coût de la production, tandis que celles du Nouveau-Brunswick ne reçoivent que 9 cents.

L'hon. M. Crerar répondit que si l'on s'était rendu à ces demandes, cela aurait équivalu à permettre à une certaine catégorie de charbon canadien de faire concurrence à d'autres.

L'hon. M. Crerar dit aussi à M. Brooks que le nouveau traité de commerce canado-américain n'a rien à faire avec les subventions sur le charbon. L'hon. M. Manion lui demanda ensuite si l'abolition de la taxe d'accise de 3 pour cent n'avait pas nui aux houillères canadiennes.

L'hon. M. Crerar lui répondit que cette taxe se montait à environ 6 cents par tonne sur le charbon bitumineux.

M. C.-E. Johnston, député créditiste de Bow-River, dit qu'il faudrait fixer une limite à la quantité de charbon pouvant être importé. Ce contingentement devrait être à un niveau assez bas, afin d'assurer à chaque mineur de l'Alberta et de la Nouvelle-Ecosse au moins quatre ou cinq jours de travail par semaine.

Les importations de charbon des Etats-Unis devraient être réduites de 15,000,000 à 5,000,000 de tonnes par année, pour commencer.

La santé nationale

La Chambre passa ensuite à l'étude des crédits du ministère de la Santé nationale.

M. Denton Massey, député conservateur de Toronto-Greenwood, déclare que le Canada est en train de devenir un des pays les plus arriérés du monde en matière d'hygiène publique. Des milliers de personnes meurent au Canada de maladies qu'il serait facile de prévenir, si nous avions des services médicaux à la portée de la population.

Le Canada, par exemple, occupe le 22e rang pour le taux de la mortalité chez les mères. Le cancer cause 2,000 morts par année, les maladies infantiles, 10,000, et la tuberculose, 3,000.

M. Massey préconisa l'établissement d'unités sanitaires par tout le pays, comme il en existe dans les provinces des Prairies.

Ces unités ne coûteraient que $1 par personne, soit une somme globale de $11,000,000.

Les droits des provinces

L'hon. C.-G. Power, ministre des pensions et de la santé, félicita M. Massey d'exprimer ses opinions avec autant de conviction. Il déclara qu'il accueillait toujours favorablement tout argument en faveur de dépenses additionnelles pour améliorer les services sanitaires. Seulement, le gouvernement fédéral rencontrerait de nombreuses difficultés s'il tentait de mettre la main sur les unités sanitaires des provinces. Dans le Québec, ce serait certainement une petite révolution.

L'hon. M. Power exprima le souhait que les autres provinces suivent l'exemple de Québec et de la Saskatchewan et développent leurs unités sanitaires.

Il y a lieu à une plus grande coopération entre les divers pouvoirs en matière d'hygiène publique. Une conférence devrait être tenue sur ce point.

Des services gratuits

M. M.-J. Coldwell, député c.c.f. de Rosetown-Biggar, exprima ensuite l'espoir que le temps viendrait bientôt où les services d'hygiène publique seraient aussi gratuits et aussi accessibles aux enfants que l'instruction publique.

Le gouvernement fédéral pourrait contribuer à l'amélioration de la santé publique, en fournissant gratuitement le transport aux cliniques des malades souffrant de cancer.

L'enquête Bren doit se terminer bientôt

Tout indique que le comité parlementaire des comptes publics complétera son travail, cette semaine.—L'hon. Ian Mackenzie sur la sellette.

(De l'envoyé spécial de la PRESSE)

OTTAWA, 23 — Tout indique que l'enquête que poursuit le comité parlementaire des comptes publics sur le contrat des mitrailleuses Bren se terminera probablement cette semaine.

C'est l'opinion exprimée par certains députés qui ont déclaré, sans ambages, qu'il fallait en finir avec cette affaire au plus tôt.

Le comité a tenu trois séances, hier. L'hon. Ian Mackenzie, ministre de la défense nationale, a été sur la sellette toute la journée. Il a expliqué et défendu son attitude au sujet du contrat accordé à la compagnie Inglis.

Le ministre doit partir par avion, aujourd'hui, pour Vancouver.

Le comité siège de nouveau, aujourd'hui. Il est probable que le premier témoin sera le major-général LaFlèche, sous-ministre de la défense nationale.

Barrage de questions

L'hon. Ian Mackenzie, ministre de la défense nationale, a dû subir un barrage de questions, hier aprèsmidi, de la part des membres du comité parlementaire des comptes publics.

Il a déclaré que c'est grâce à son esprit d'initiative que le major Hahn, président de la compagnie Inglis, a pu obtenir du gouvernement canadien un contrat pour la fabrication de 7,000 mitrailleuses Bren.

Le ministre protesta contre l'assertion de M. Howard Green, député conservateur de Vancouver-Sud, à l'effet que son ministère avait constamment poussé le major Hahn. Il ajouta qu'il n'avait jamais établi de distinctions injustes à l'égard des autres manufacturiers. Si d'autres l'avaient approché, ils auraient obtenu des lettres de recommandation auprès du War Office, tout comme le major Hahn.

Si le major Hahn fut accrédité auprès du War Office comme représentant du gouvernement canadien, c'était dans le seul but de lui permettre d'avoir accès à la fabrique d'Enfield.

La réalisation de profits

Une longue discussion s'engagea ensuite sur la question de savoir si le contrat était rédigé en des termes suffisants pour protéger l'intérêt public et pouvaient surtout empêcher les actionnaires de la compagnie Inglis de vendre leurs actions et de réaliser des profits.

M. Howard Green et M. A.-J. Brooks, député conservateur de Royal, soutinrent que la protection prévue par le contrat était insuffisante.

M. Peter Bercovitch, député libéral de Montréal-Cartier, cita sur ce point M. Fraser Elliott, un des membres du comité interministériel, qui a déjà exprimé l'opinion que cette clause, rédigée par lui-même, apportait une protection suffisante. Il est vrai que des actions furent vendues subséquemment à la signature du contrat, mais l'hon. juge Davis a décidé que pareilles transactions n'avaient pas violé les termes du contrat.

Le mémoire Mackenzie

L'hon. Ian Mackenzie a lu, hier midi, un long mémoire devant le comité. Il a surtout touché aux principaux points soulevés dans le rapport de l'hon. juge Davis qui fit enquête l'automne dernier, sur ce contrat.

Il expliqua d'abord que le ministère de la défense nationale était limité pour ses achats et ses acquisitions d'armes et de matériel par le montant des crédits qui lui sont alloués, chaque année, par le Parlement.

Le montant disponible pour l'achat de mitrailleuses Bren était de $2,000, en 1936. Cette somme devait servir à l'acquisition de deux de ces armes pour faire des expériences et pour fins d'entrainement. Cette année-là, le ministère n'avait pas l'autorité nécessaire pour négocier un contrat pour l'achat ou la fabrication de ces mitrailleuses.

Le ministre rappela ensuite ce qu'il a dit devant la commission Davis, à l'effet qu'il y avait deux écoles de pensée au sein du conseil de la défense; la première favorisant la fabrication des armes et des munitions par l'Etat, et la seconde préconisant cette fabrication par l'industrie privée.

La fabrication par l'Etat serait dispendieuse

Il avoua qu'il penchait plutôt pour la fabrication par l'Etat et qu'il espérait qu'un jour viendrait où le gouvernement pourrait mettre cette politique à exécution.

La mise en pratique de cette politique exigerait des dépenses très élevées. Ainsi, il faudrait pas moins de $30,000,000 pour développer l'arsenal de Valcartier.

Il exposa ensuite qu'à cause des difficultés, les gouvernements des Etats-Unis et de Grande-Bretagne ont inauguré un système de coopération avec l'industrie privée. C'est pour cette raison, ajouta-t-il, que le gouvernement adopta lui aussi ce plan.

Le ministre entreprit ensuite d'expliquer les raisons qui militaient contre la demande de soumissions pour le contrat des mitrailleuses Bren. Il déclara que le gouvernement n'était pas alors en mesure de se rendre compte du prix de ces armes et de savoir si elles pourraient être livrées à temps. Par exemple, les deux premières mitrailleuses qu'on s'était procurées en Tchécoslovaquie coûtaient $1,584.64 chaque et on ne pouvait en obtenir ailleurs.

L'entrée en scène du major Hahn

Le ministère avait déterminé à cette époque qu'il lui faudrait 7,000 mitrailleuses. C'est alors que le major Hahn vint au ministère à la recherche d'une commande d'obus. Il apprit, pendant son séjour à Ottawa, l'existence des mitrailleuses Bren et suggéra qu'il serait peut-être possible de fabriquer ces armes au Canada.

L'hon. M. Mackenzie déclara que son sous-ministre, le major-général L.-R. LaFlèche, avait été justifiable de donner toute la coopération possible au major Hahn afin d'établir, si cela était possible, une deuxième source d'approvisionnements au Canada pour une arme aussi nécessaire.

Les fonctionnaires du ministère n'étaient pas en état de répondre aux diverses questions techniques relatives à la fabrication de ces armes, et c'est alors qu'ils commencèrent à coopérer avec le major Hahn.

Traitant ensuite de la lettre d'introduction qu'il avait donnée au major Hahn, le ministre déclara que c'était là une simple affaire de routine et qu'il avait l'habitude de remettre de pareilles lettres aux industriels canadiens qui lui étaient recommandés par les députés, sans distinction de partis.

Le but de la visite du major Hahn était de savoir s'il était possible de fabriquer des mitrailleuses au Canada. Le gouvernement voulait surtout apprendre deux choses: quel serait le coût de la production des mitrailleuses et si elles pouvaient être fabriquées au Canada.

Le ministre dit alors qu'il n'eut pas la moindre hésitation à recommander que le major Hahn fut accrédité auprès du War Office pour obtenir ces renseignements. Au retour du major Hahn, le gouvernement apprit pour la première fois qu'il était possible de fabriquer des mitrailleuses Bren au Canada, mais que pour les produire économiquement, il faudrait en fabriquer 12,000. C'était 5,000 de plus que nous n'avions besoin. Il fallait donc être assuré que le gouvernement britannique était prêt à nous favoriser d'une commande pour cet excédent.

Les négociations avec Londres

C'est alors que les négociations commencèrent avec le War Office, pour avoir une décision sur ce point et non dans le but de faire accorder un contrat au major Hahn.

Le ministre répondit ensuite à un certain nombre de critiques faites contre lui.

"On m'a reproché, dit-il, de ne pas avoir fait un enquête personnelle sur la situation financière du major Hahn et de ses associés. Je fus informé des résultats de l'enquête poursuivie par les fonctionnaires de mon ministère. Si j'avais poursuivi cette enquête moi-même, je n'aurais pas été mieux renseigné".

Le ministre de la défense nationale expliqua ensuite que la mitrailleuse Bren était une arme protégée par un brevet et qu'il était pratiquement impossible pour cette raison de demander des soumissions pour sa fabrication. De plus, son ministère avait été informé que le War Office ne consentirait jamais à cette procédure.

Du moment que le War Office avait lui-même choisi la compagnie John Inglis pour lui fabriquer 5,000 mitrailleuses, le gouvernement canadien n'avait pas d'autre chose à faire que d'accepter ce choix, s'il ne voulait pas perdre la commande.

L'approbation du contrat

Relevant ensuite une remarque faite par l'hon. juge Davis, à l'effet qu'aucun avocat, à part du col. R.-J. Orde, le juge-avocat général, ne s'était prononcé sur les aspects juridiques du contrat, le ministre dit que ce contrat fut étudié et approuvé par les conseillers juridiques du War Office.

Le ministre termina par les réflexions suivantes:

"Jamais dans l'histoire du Canada un contrat aura eu des résultats plus satisfaisants. Le Canada pourra avoir le nombre de mitrailleuses suffisant pour ses besoins à un prix moindre que le coût de la production, du fait que le War Office paie un tiers du coût de l'outillage.

"De plus, nous sauverons $1,250,000 que nous aurions été obligés de débourser si nous avions fabriqué ces armes, sans la coopération du War Office."

Nominations à Lachine

(Du correspondant de la PRESSE)

Lachine, 23. — Hier soir, à la séance du conseil municipal, l'échevin Louis Gaston a été désigné comme maire-suppléant pour le prochain trimestre. L'ingénieur de la cité A.-J. Deslauriers a été nommé au poste d'inspecteur des bâtisses.

On a encore discuté des prix des radios

(Du correspondant de la PRESSE)

Ottawa, 23. — La différence entre les prix des radios receveurs au Canada et aux Etats-Unis, les nôtres étant plus élevés, a de nouveau fait le sujet d'une déclaration à la Chambre des communes, lorsque les députés ont discuté, hier, les résolutions budgétaires.

L'hon. C.-A. Dunning, ministre des finances, dit que le gouvernement fait tout en son pouvoir pour faire cesser les plaintes à ce sujet. Le gouvernement désire que les prix au Canada soient exactement conformes aux conditions existant dans notre pays, sans profits exagérés, profits qui ont motivé sa première référence à la commission du tarif, concernant les prix des radios et de tout ce qui se rapporte à cette industrie. La commission du tarif a soumis un rapport sur les radios et les lampes de radio, au moment où l'exposé budgétaire fut déposé, il y a un mois. La commission continue à examiner la situation.

Le ministre des finances ajoute que son collègue, l'hon. Fernand Rinfret, secrétaire d'Etat, fait une enquête sur l'application des brevets à la fabrication des appareils de radio, spécialement sur les prix, et de son côté, l'hon. Norman Rogers, ministre du travail, examine la question au point de vue monopole. Par conséquent, rien n'est négligé pour bien se rendre compte de tous les détails de la situation.

Plusieurs résolutions budgétaires ont été approuvées et les bills y donnant effet ont été présentés en première lecture. Ils seront discutés à une autre séance.

Le magasin EATON
est fermé mercredi
FÊTE DE LA REINE

Voyez dans la Presse de mercredi les occasions du jeudi!

Voyez-en quelques-unes dans les vitrines demain

THE T. EATON CO LIMITED
DE MONTREAL

ÉTABLIE EN 1881
"SOLIDE COMME LE CONTINENT"
UNE COMPAGNIE MUTUELLE
TOUS LES PROFITS POUR LES ASSURÉS

NORTH AMERICAN LIFE

2 SUCCURSALES A MONTREAL :
J. Darley LeMoyne, 614 ouest, rue Saint-Jacques.
Harold L. Webster, 522 University Tower.

TOUS LES PROFITS AUX ASSURÉS

PREMIÈRE
DANS LES VENTES DANS TOUT LE CANADA

CHEVROLET

Parce qu'elle est PREMIÈRE en PERFORMANCE!

Ses reprises sont plus rapides . . . elle est plus forte dans les côtes . . . sa performance générale est bien meilleure que celle des autres autos de sa classe . . . et puis elle vous épargne de l'argent tous les jours sur l'essence, l'huile et l'entretien.

Parce qu'elle est PREMIÈRE en CARACTÉRISTIQUES!

Commande de vitesses sur la colonne de direction avec "auxiliaire à vide" • Fameux moteur six à soupapes en tête 85 CV de Chevrolet • Nouveau style profilé, nouvelles carrosseries Fisher • Freins hydrauliques perfectionnés à quadruple effet • Nouvelle visibilité d'autocar • Système de roulement avancé à roues avant à genou mécanique et direction croisée double à l'épreuve des chocs (sur les modèles Master de luxe) • Embrayage tiptoe-matic • Glace de sécurité.

Parce qu'elle est PREMIÈRE en VALEUR!

Dollar pour dollar, elle vous donne plus que toute autre auto dans sa classe de prix. C'est pour cette raison que la nouvelle Chevrolet se vend plus que tout autre modèle d'automobile 1939 au Canada!

Légères mensualités du mode General Motors de paiements à termes.

C-1477

CHEVROLET

La seule auto à bas prix combinant "TOUT CE QU'IL Y A DE MIEUX AU PLUS BAS COÛT!"

$872 Livraison à MONTRÉAL pour le coupé d'affaires Chevrolet Master "85" à 2 places
(Le permis et la taxe locale sont en plus)

LEDUC AUTOMOBILES LIMITED
3421 Avenue du Parc (Près Sherbrooke)
BElair 2841

CHEVROLET MOTOR SALES COMPANY of MONTREAL Limited
2085 ouest, rue Ste-Catherine (Deux rues à l'est du Forum)
WEllington 6781

VERDUN MOTORS LIMITED
4501, Avenue Bannantyne (à l'angle de l'avenue Willibrord)
Verdun YOrk 1131

DUVAL MOTORS LIMITED
3930 Est, rue Ste-Catherine
FRontenac 2117

NORTH END MOTOR SALES CO., LIMITED
5692-5702 Avenue du Parc
CRescent 1134

VALMONT AUTOMOBILES LIMITED
302-306 Est, rue St-Zotique (angle Drolet)
CRescent 1147

ACHETEZ D'UN HOMME D'AFFAIRES EN VUE . . . VOTRE MARCHAND CHEVROLET

55e ANNEE — No 183
MONTREAL, MARDI, 23 MAI 1939

LA PRESSE
LE PLUS GRAND QUOTIDIEN FRANÇAIS D'AMERIQUE

Parlons le français partout
et parlons-le bien toujours

AU JOUR LE JOUR

Encore un gros incendie;

Le feu a presque tout détruit le collège de Terrebonne;

Les pertes causées par le sinistre ont été évaluées à au-delà de cent mille dollars;

L'année 1939, bien que nous n'en ayons pas encore traversé la moitié, a été dure pour nos établissements d'enseignement et d'hospitalisation: ils ont été cruellement éprouvés par l'incendie depuis le mois de janvier.

Le reboisement prend de la popularité dans la province de Québec. On souligne que la pépinière de Berthierville a expédié dans le cours de l'an dernier 3,552,038 plants, qui ont été utilisés dans diverses parties du territoire provincial, et jusqu'aux îles de la Madeleine, dans le golfe St-Laurent. En outre près de 120,000 arbres d'ornementation ont été de même distribués, l'an passé, en diverses régions de la province. Le gouvernement encourage le plus qu'il peut ce mouvement et reboise lui-même des terrains privés maladroitement de leurs bois.

Le président sortant de la Société de Secours aux enfants infirmes de la province de Québec, M. C.-Donat Turcotte, a bien mérité de la population et il convient de le féliciter pour les oeuvres multiples qu'il a réalisées tout le long de son terme d'office. C'est lui qui, en effet, a obtenu un octroi provincial de $35,000 en faveur de la magnifique formation philanthropique précitée et c'est encore lui qui a conçu le projet d'un camp d'été, aujourd'hui en plein épanouissement, à Saint-Alphonse de Joliette. M. Turcotte quitte la présidence avec la satisfaction du devoir généreusement accepté et non moins généreusement accompli et l'état dans lequel il laisse la Société qui lui est chère permettra à ses successeurs de poursuivre avec succès les heureuses initiatives auxquelles il a donné le branle.

Depuis l'été de 1937, la consommation de coton brut dans le monde a été réduite, sous l'influence du ralentissement de l'activité industrielle, écrit le "Bulletin d'information économique". Pour la campagne 1937-38, elle a été évaluée à 26 millions de balles, au lieu de 30 millions l'année précédente. A ce niveau, le volume de la consommation du coton est très inférieur à celui de la production. La saison cotonnière 1937-38 a laissé un excédent de récolte fort important, qui dépasse 22 millions de balles (de 378 livres), soit 13 millions de balles de coton américain et 9 millions de balles de coton d'autres provenances. Pour les Etats-Unis, le chiffre est égal à celui de 1932; il représente le volume de l'exportation moyenne annuelle. Pour les autres pays, un excédent aussi considérable n'avait jamais été atteint. Comme la consommation mondiale de coton américain n'a pas dépassé, en 1936-37, 11,250,000 balles, et, en 1937-38, 10,900,000 balles, il appert que, si elle n'augmente pas, les stocks américains vont grossir de plusieurs centaines de milliers de balles.

La reconnaissance du cardinal Villeneuve

(Du correspondant de la PRESSE)

Québec, 23. — Dans une lettre adressée de Troy, en route pour New York, et reçue à l'archevêché, S. E. le cardinal exprime sa reconnaissance de la manifestation spontanée de filiale piété qui a salué son départ de Québec, le soir de l'Ascension.

Au nom du Saint-Père et en son nom propre, le cardinal remercie les autorités civiles et tous ses diocésains, ceux de la ville archiépiscopale en particulier, les zouaves, les cadets et la jeunesse des patronages et autres mouvements spécialisés de cette marque d'affectueuse déférence offerte au légat pontifical de Domrémy.

Séance publique de la Société Royale

Présentation solennelle de quinze nouveaux membres à la salle du Plateau, remise des trois médailles et conférences du président M. Victor Morin.

Ce fut au milieu d'une sobre et belle cérémonie que furent reçus, hier soir, en la salle du Plateau, quinze nouveaux membres de la Société Royale du Canada en même temps que furent proclamés les lauréats des trois médailles décernées par la Société.

M. Victor Morin, président général de la Société Royale, prononça ensuite une conférence aussi érudite que vivante sur la chanson française à travers les siècles. La conférence fut illustrée par le Quatuor des Alouettes dont le directeur, M. Oscar O'Brien, avait retrouvé ou harmonisé nombre des chansons citées par M. Morin.

MM. Pierre Daviault et Léon Mercier-Gouin sont les deux nouveaux membres de la Société. Ils furent chaleureusement applaudis lorsqu'ils montèrent sur l'estrade de même que les titulaires des médailles Flavelle, Lorne Pierce et Tyrrell, Mlle Kathleen McMurrich, à la place de son père décédé en février dernier, le lieutenant-colonel Wilfrid Bovey et M. E.-Z. Massicotte.

Les présentations

On procéda d'abord à la présentation des nouveaux dont l'éloge fut fait par le président de chacune des sections: Mgr Olivier Maurault, littérature française; M. W.-S. Wallace, littérature anglaise; M. S. Beatty, sciences mathématiques, physiques et chimiques; M. E. Wilson, sciences géologiques; M. H. Wasteneys, secrétaire de la section des sciences biologiques.

Quant aux lauréats des médailles leurs mérites furent mis en lumière par le Dr James Miller, de l'Université Queen's, pour le professeur J.-Playfair McMurrich, anatomiste de l'Université de Toronto; par l'hon. juge Edouard Fabre-Surveyer, pour le lieutenant-colonel Wilfrid Bovey, l'auteur de deux ouvrages qui ont fait connaître les Canadiens-français à leurs compatriotes de langue anglaise; par M. Aegidius Fauteux pour M. E.-Z. Massicotte, le savant et modeste conservateur des Archives judiciaires de Montréal.

Les nouveaux membres

Voici la liste des nouveaux membres dans la section anglaise de littérature et dans les trois sections scientifiques: littérature anglaise: le professeur Henry Forbes Angus, sociologue de l'Université de la Colombie-Britannique et le Dr William-H. Clark (in absentia), sous-ministre fédéral des finances; sciences chimiques, physiques et mathématiques: le Dr W.-H. Brocklesby, directeur de la station biologique de Prince-Rupert, C.-B., le Dr M.-F. Crawford, physicien de l'Université de Toronto, et le Dr Gerhard Herzberg, physicien de l'Université de la Saskatchewan; sciences géologiques: le Dr Clarence-O. Swanson (in absentia), de l'Université de la Colombie-Britannique, et le Dr R.-T.-D. Wickenden, du département géologique fédéral; sciences biologiques: le Dr J.-S.-L. Browne (in absentia) de l'hôpital Victoria; le Dr R.-M. Anderson, du musée national d'Ottawa, le Dr T.-W.-M. Cameron, du collège Macdonald, le Dr R.-Earle Forester (in absentia), de New-Westminster, C.B., le Dr Ronald-C. Gibbs (in absentia), botaniste de l'Université McGill, et le Dr David-A. Scott, de l'Université de Toronto.

Mgr Olivier Maurault, qui avait été élu président de la section française au cours de l'après-midi, pour succéder au regretté Dr Vallée, de Québec, fit l'éloge de MM. Daviault et Gouin dans les termes suivants:

M. Pierre Daviault

"M. Pierre Daviault est né à Saint-Jérôme de Terrebonne en novembre 1899. D'abord élève, ici même, des professeurs français Georges et Robert Le Bidois, il alla ensuite terminer ses études à Paris. De retour au pays, il se livra au journalisme et n'a jamais cessé depuis de collaborer à divers journaux et revues. Il rédigea à la "Presse" les grandes entrevues, puis la critique théâtrale, enfin la chronique parlementaire: ce qui le conduisit au fonctionarisme fédéral. Il est depuis quatorze ans traducteur à Ottawa.

"Ces difficiles fonctions l'ont amené à publier deux ouvrages spéciaux "Les Questions de Langage" et

A SUIVRE SUR LA PAGE 17

Action au montant de $7,500,000

Echo d'une grève des "aciéries indépendantes" survenue en 1937.

Cleveland, 23 (U.P.)—La Republic Steel Corporation a annoncé aujourd'hui qu'elle venait de prendre une action en dommage au montant de $7,500,000 contre le Congrès d'organisation industrielle, le comité d'organisation des ouvriers de l'acier, John-L. Lewis, Phillip Murray et autres, relativement à la grève des "aciéries indépendantes" survenue en 1937.

La compagnie allègue que la réduction de ses affaires et les dépenses extraordinaires qu'elle a dû faire à la suite de cette grève se chiffrent au montant de $2,500,000. Elle invoque, pour justifier sa réclamation en dommage, le "Clayton Anti-trust Act."

Dans son action, la compagnie désigne nommément plus de 700 officiers et membres de l'Union, dans Cleveland, Youngstown, Warren, Niles, Canton et Massillon, Etat de l'Ohio, lesquels sont défendeurs.

Le procès aura lieu à la Cour du district fédéral local. La demanderesse soumet qu'il y eut "des actes illégaux de violence, de l'intimidation, de la destruction de propriété, des personnes blessées et du boycottage qui constituèrent une sorte de conspiration en vue de contraindre la compagnie à signer un contrat de travail collectif avec la S.W.O.C."

Cause portée en appel

Une cause semblable a déjà été entendue par la Cour du district fédéral de Philadelphie, et la demanderesse, l'Apex Hosiery Company, a obtenu un montant de $711,932 à titre de dommages, de l'American Federation of Hosiery Workers, au cours d'une grève également survenue en 1937. Mais l'union en cause a demandé hier à la Cour de circuit de renverser le jugement rendu.

La Republic Steel Corporation insiste surtout sur le fait qu'elle aurait été forcée de fermer ses usines à Cleveland, Youngstown, Canton et Massillon.

Intronisation de S. E. Mgr Spellman

New-York, 23. (P.A.) — S. Exc. Mgr Francis-Joseph Spellman, le nouvel et sixième archevêque de New-York, a été intronisé, ce matin à 10 heures, en la cathédrale Saint-Patrice. S. Exc. Mgr Amleto-Giovanni Cicognani, délégué apostolique aux Etats-Unis, a présidé la cérémonie, après une procession pontificale dans la cathédrale. S. Exc. Mgr Stephen-J. Donahue, évêque auxiliaire et ancien administrateur du diocèse, a célébré la messe pontificale. Deux bulles papales annoncèrent l'élévation de Mgr Spellman de son poste, dans le diocèse de Boston à celui de New-York. Le nouvel archevêque est âgé de 50 ans.

Les juges mêmes sont assujettis à l'impôt

Washington, 23. (P.A.) — La Cour suprême des Etats-Unis a décidé, hier, que l'impôt fédéral sur le revenu affectait les salaires de ses propres membres ainsi que tous ceux des autres juges fédéraux du pays. Il n'y aura donc plus aucune classe de fonctionnaires qui jouira d'une immunité en ce qui concerne l'impôt sur le revenu aux Etats-Unis.

RED CAP ALE
BUVEZ AVEC DISCERNEMENT
Offrez-vous le plaisir de cette bière fameuse
ELLE EST SAINE, FORTE, BIENFAISANTE
VOUS L'ADOPTEREZ SUREMENT !
CARLING'S
RED CAP
ALE

M. Laureys vante cet accord de réciprocité

New York, 23. (P.C.) — M. Henry Laureys, président de la Chambre de commerce de Montréal, a demandé, hier, que des liens plus étroits d'amitié et de collaboration économique soient forgés entre le Canada et les Etats-Unis. Il a déclaré que cela était nécessaire à cause de la situation européenne actuelle où si souvent la force supplante le droit.

Parlant à une réception organisée en l'honneur de 100 hommes d'affaires montréalais qui visitent l'Exposition universelle de New York par la Chambre de commerce de New York, M. Laureys fit de grands éloges du dernier accord de réciprocité commercial signé par le Dominion et son grand voisin du sud. Il a dit de ce pacte qu'il était essentiellement un instrument de collaboration internationale.

M. Salazar attaque les violateurs des traités

Lisbonne, Portugal, 23 (P.A.) — M. Antonio de Oliveira Salazar a réaffirmé, hier, que le Portugal restait fidèle à sa vieille alliance avec la Grande-Bretagne et il a critiqué ceux qu'il a appelés "les violateurs de traités européens". Dans un discours qu'il a prononcé devant les membres de l'assemblée nationale, le premier ministre a souligné qu'en dépit de son éloignement, le Portugal s'inquiétait de toutes les menaces qui peuvent affecter la paix. Parlant de la politique que son pays a adoptée à l'endroit du conflit espagnol, M. Salazar a déclaré que toute son attitude dans cette affaire lui avait été dictée par son désir d'épargner à l'alliance anglo-portugaise des difficultés graves. "Une victoire des rouges en Espagne, a-t-il expliqué, nous aurait fait courir le risque de voir se heurter les intérêts anglais et français dans la péninsule ibérique. Seule une Espagne nationaliste, étroitement liée avec le Portugal, peut rapprocher les intérêts français et anglais et maintenir entre eux d'excellentes relations".

Fête de Dollard, demain, dans le Parc Lafontaine

L'A.C.J.C. qui, depuis un bon nombre d'années, a pris l'initiative de la manifestation en l'honneur de Dollard tient tout particulièrement à lui donner, cette année encore, tout l'éclat qu'elle mérite. Dollard est, en effet, un modèle à donner en exemple aux jeunes.

Plusieurs orateurs distingués rappelleront donc demain, à 3 h., au Parc Lafontaine, en des termes appropriés l'exploit du Long Sault et en tireront des leçons de courage et d'énergie dont nos jeunes profiteront sûrement.

Le maire de Montréal a accepté d'adresser la parole, de même que le R. P. J. Paré, S.J., aumônier de l'A.C.J.C.; Paul Leblanc, président général de l'A.C.J.C.; Jos. Dansereau, président général de la Société S.-Jean-Baptiste; de même que Roger Bérichon, élève de l'Ecole supérieure Saint-Stanislas.

Un bon nombre d'associations, de compagnies et de particuliers ont déjà promis de déposer des couronnes de fleurs au monument Dollard. Les cadets de nos écoles prendront rang en grand nombre dans le cortège qui défilera dans le parc au cours de l'après-midi.

L'OURS

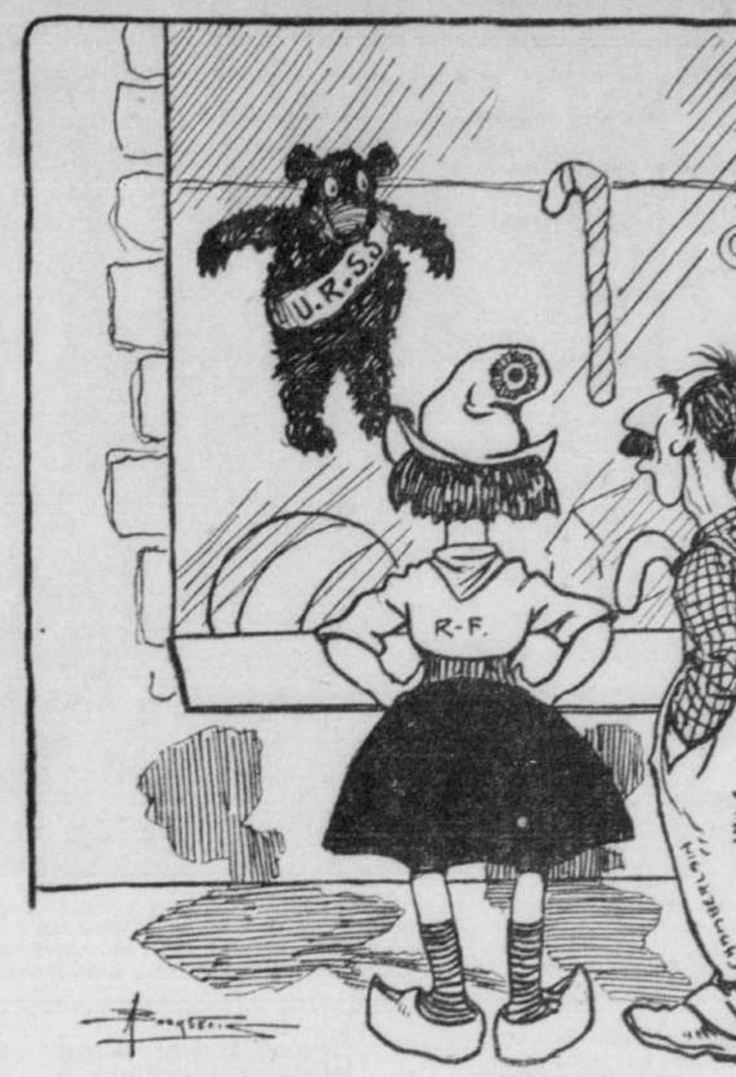

CONVOITISE

Décès de Mme Hermas Perras à l'âge de 48 ans

Elle était la femme du président du Club Canadien. — Funérailles jeudi.

Mme Hermas Perras, née Collette (Marie-Laure), femme de M. Hermas Perras, président du Club Canadien et secrétaire du bureau de revision, est décédée hier après-midi, à l'âge de 48 ans à la suite d'une longue maladie. Elle était la fille de feu Joseph Collette et d'Elisa Provost et était née à Montréal.

Elle laisse outre son époux cinq enfants, dont quatre fils et une fille, Guy, de la Sûreté provincial; Yvon et Claude, étudiant au collège Jean-de-Brébeuf, Colette, diplômée du couvent de S-Laurent, et Gilbert, élève des RR. SS. de la Providence; trois soeurs, la révérende Soeur Marie-de-la-Compassion, des RR. SS. de Sainte-Croix, supérieure du couvent de Varennes, (Elisabeth); Mme Léo Rivest (Alice); Mme Oscar Langevin (Maria); trois frères, M. Hector Collette, M. Lucien Collette, de Montréal; M. René Collette, de Hamilton, Ont.; des belles-soeurs, Mme veuve J. Collette, Mme Hector Collette, Mme René Collette et Mme Lucien Collette; des beaux-frères, MM. Léo Rivet, Oscar Langevin, F. Perras, Jos Perras; d'autres parents, dont Mlle Léontine Perras et Mme O. Leroche. La dépouille mortelle est exposée au domicile de M. H. Perras, 6730 rue Saint-Denis. Les funérailles auront lieu jeudi matin à 9 heures, en l'église Saint-Edouard.

Mme HERMAS PERRAS, née Collette (Marie-Laure), femme du président du Club Canadien, décédée hier après-midi, à l'âge de 48 ans.

Mme Perras s'occupait activement d'oeuvres sociales de sa paroisse pour semer autour d'elle le bien et la joie. Elle était une précieuse collaboratrice de la Société Saint-Vincent de Paul.

A une réunion spéciale du Club Canadien, hier soir, les directeurs ont adopté la résolution suivante:

"Les directeurs du Club Canadien sont profondément affectés du deuil qui afflige leur dévoué président, M. Hermas Perras, par suite de la mort de sa femme. Ils comprennent le vide que crée la disparition de son épouse et ils le prient sincèrement et respectueusement d'agréer l'expression de leur plus profonde sympathie.

Exposition à Saïgon

Saïgon, 23. — L'Office du Tourisme indochinois a créé à Saïgon une Exposition permanente de l'artisanat indochinois dans ses locaux situés en plein centre de la ville.

Magnifiques pavillons pour l'exposition de l'artisanat

La Commission du IIIe centenaire nous communique que M. Clarence Gagnon, l'éminent artiste canadien, a bien voulu se charger de la partie décoration, pour les travaux d'aménagement des pavillons et boutiques de l'exposition de l'artisanat, qui aura lieu à l'Ile Sainte-Hélène du 9 au 25 juin prochain.

M. C. Gagnon a eu un entretien ce matin avec le directeur général des fêtes, et il s'est rendu immédiatement à l'île Sainte-Hélène, en compagnie de M. P.-E. Piché, ingénieur en charge des travaux de l'exposition, et l'on se mettra à l'oeuvre immédiatement pour donner suite au plan élaboré par l'artiste.

La Commission du IIIe centenaire annonce également que l'on commencera immédiatement la construction d'une forge et d'un four, pour que les artistes en ferronnerie d'art et en poterie, qui seront au nombre des exposants.

M. Jacques Greber, conseiller technique de l'Exposition de New-York, et qui dirige les travaux d'urbanisme de la ville d'Ottawa, était de passage à Montréal hier, et au cours d'une visite au bureau du IIIe centenaire, a examiné les plans de l'exposition de l'artisanat, et donné son approbation au mode d'aménagement des pavillons.

Un éboulis obstrue la rivière Veillet

(Du correspondant de la PRESSE)

Trois-Rivières, 23. — Trente arpents carrés de terre se sont détachés de la bordure de la rivière Veillet, à Sainte-Geneviève de Batiscan, et ont obstrué le cours de la rivière provoquant une rapide crue des eaux. Grégoire Jacob, un jeune homme, se trouvait sur ce terrain au moment de l'éboulement et ne dut la vie qu'à l'intervention de voisins. Le moulin à farine se trouve particulièrement en danger et le meunier et sa famille ont dû quitter leur demeure.

Le conseil municipal a immédiatement ordonné des travaux de déblaiement pour permettre à la rivière de reprendre son cours. Une quarantaine d'hommes sont au travail.

Un éboulement du même genre s'était produit il y a 35 ans et l'on eut alors à déplorer des pertes de vie.

Félicitations de Hiranuma à l'axe

Tokio, 23. (P.C.) — Le premier ministre Kiichiro Hiranuma et le ministre de la guerre Seishiro Itagaki ont envoyé aujourd'hui des félicitations au chancelier Hitler et au premier ministre Mussolini sur la signature d'une alliance militaire germano-italienne.

On a remarqué que le ministre de la marine l'amiral Mitsumasa Yonai n'a pas envoyé de message.

Le Japon a décidé "d'élargir la base de coopération" avec l'Italie et l'Allemagne, ses alliés de la lutte contre le Comintern, mais on croit qu'il évitera tout engagement de caractère militaire. Dans les groupes qui souhaitent l'adhésion du Japon à l'axe, on laisse entendre que le caractère vague de l'attitude japonaise à cet égard n'est qu'un camouflage couvrant une politique de réelle collaboration avec l'axe.

Nouvelle commission pour diriger l'Action catholique en Italie

Cité du Vatican, 23. (P.A.) — Dans une déclaration publiée hier une nouvelle commission chargée de diriger l'Action catholique en Italie a démontré que le fait de faire partie de cet organisme laïc n'entrave pas le moindrement l'observation de la discipline civile et du civisme.

La constitution de la commission, qui a remplacé le cardinal Giuseppe Pizzardo comme chef de l'Action catholique italienne, est considérée par les fascistes comme un geste de conciliation de la part du pape Pie XII pour mettre fin aux causes de friction entre cet organisme et le parti fasciste.

La nouvelle commission se compose des cardinaux Luigi Lavitrano, Pietro Boetto et Adeodato-Giovanni Piazza et Mgr Colli, évêque de Parme.

Explosifs lancés dans une caserne anglaise

Liverpool, 23. (U.P.)—La police du Lancashire recherche l'individu qui a lancé un paquet de 20 cartouches de gélignite par une fenêtre du gymnase, à la caserne du régiment de Liverpool. Les soldats ont noyé les explosifs dans un sceau d'eau. La caserne ne sert pas seulement à des fins militaires; elle renferme également un poste de radio affecté aux signaux de la navigation sur la Mersey. La tentative est imputée à des agents de l'"Irish Republican Army".

Les organes à des endroits anormaux

Perth Amboy, N.-J., 23 (P. A.) — Mlle Mary Wilus, travaillant dans une usine depuis 31 ans, est allée consulter, hier pour la première fois de sa vie, un médecin, le Dr A.-E. Kovarsky. Celui-ci l'a examinée aux rayons X et a découvert qu'elle avait le coeur du côté droit au lieu du côté gauche. Il a également constaté qu'elle avait l'estomac du côté droit de la cavité abdominale ainsi que la rate, et le foie et l'appendice du côté gauche au lieu du côté droit.

Le Dr Kovarsky a déclaré que le cas sera rapporté à l'Association médicale américaine.

"Je suis très surprise", a déclaré, de son côté, Mlle Wilus.

Le réveil polonais

Varsovie, 23. — Un patriotisme débordant secoue la Pologne, on a l'impression de se trouver devant une nation qui se réveille après un mauvais rêve. Aujourd'hui le pays ne songe plus qu'à sa défense.

M. Roosevelt considère le consommateur

Il affirme que l'homme moyen doit passer avant l'industrie lourde.

Washington, 23. (P.A.) — M. Roosevelt a prononcé un discours hier soir, au banquet de l'**American Retail Federation**, qui groupait un millier de marchands tant de la ville que de la campagne. En voici le résumé: "Aujourd'hui le marché n'est pas menacé d'un excédent d'objets, et c'est seulement parce que nous nous sommes efforcés de maintenir le pouvoir de consommation au niveau de la production. La nation se trouve donc en excellente posture pour avancer vers une ère de plus grande production et de plus grand emploi. Le monde des affaires ne saurait attendre du gouvernement que celui-ci diminue son budget, abaisse la fiscalité générale, ou renonce aux travaux pour revenir à l'assistance-chômage pure et simple. Une grande partie de la dette publique de $40 milliards a pour contrepartie les sommes dues au gouvernement. Il faut également se rappeler que le gouvernement, comme les hommes d'affaires, place de l'argent en vue de grossir le revenu du commerce et donc d'augmenter la recette nette de l'Etat.

Les dépenses du New Deal ont un but: augmenter le pouvoir d'achat

"Le revenu national sera plus fort demain qu'il ne l'est aujourd'hui parce que le gouvernement a eu le courage d'emprunter le capital inactif et de le faire travailler, ainsi que la main-d'oeuvre en chômage. Les dépenses du New Deal n'ont eu qu'un but, augmenter le pouvoir d'achat des petits salariés. Les publicistes snobs et les économistes à haute pression voudraient que le gouvernement fit démarrer les industries lourdes en favorisant des immobilisations de capital en bâtiments, en machinés, sans égard aux besoins du consommateur moyen, à sa capacité d'utilisation de ces bâtiments, de ces machines. Ce sont les mêmes qui en 1929 affirmaient que la situation était bonne lorsque le pouvoir d'achat ne suffisait pas à payer des accroissements dont d'ailleurs la consommation n'avait pas besoin.

Ceux qui prophétisent la faillite maintenant étaient les docteurs tant-mieux de 1929

"Ils se montraient dépourvus de réalisme, théoriciens, lorsqu'ils prophétisaient leur nouvelle ère, en 1929; ils se montrent aussi dépourvus de réalisme, aussi théoriciens, ils se trompent autant, lorsqu'ils prophétisent en 1939 la faillite nationale."

L'Australie pourra se défendre

Vancouver, 23. (P.C.) — L'Australie serait en mesure de se défendre contre tout agresseur, d'après sir Hardman Lever, directeur du "London Mail" et de l'"Imperial Airways", qui revient d'un voyage en Australie et en Nouvelle-Zélande.

SUR LA SCÈNE DE L'ACTUALITÉ

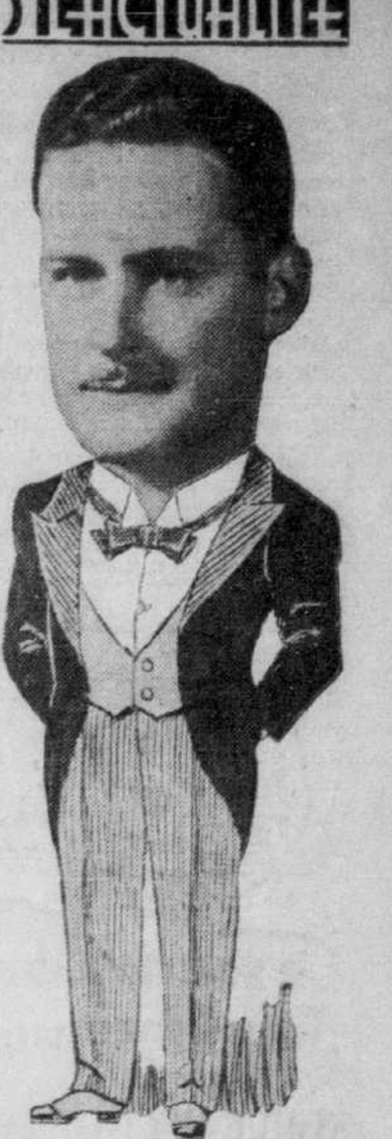

M. R.-Edouard Gohier, *diplômé en métallurgie de l'Université McGill et diplômé du Collège militaire de Kingston, Ont., qui vient d'être nommé ingénieur adjoint de l'International Foils Limited, au Cap de la Madeleine. M. Gohier est le fils de M. Ernest Gohier, ingénieur civil montréalais bien connu.* (Croquis d'un dessinateur de la "Presse")

Le haut-commissaire retourne à Dantzig

Genève, 23. (P.A.) — La Société des Nations a décidé de renvoyer à Dantzig son haut-commissaire le professeur Charles Burkhardt de Reynold avec mission de faire rapport sur la situation dans la Ville libre. M. de Reynold, un Suisse, avait quitté son poste le 19 mars. Il a en théorie le pouvoir d'appeler les troupes polonaises au besoin pour maintenir l'ordre à Dantzig.

On dit que les Polonais veulent qu'il revienne dans la Ville libre pour exercer ce pouvoir, le cas échéant.

45,000 hommes chôment aujourd'hui à Détroit

Détroit, 23 (P.A.) — Environ 45,000 personnes chôment aujourd'hui à la suite de la grève déclarée dans les sept usines de la Briggs Manufacturing Company. James Dewey, du bureau de conciliation du travail fédéral, est arrivé ici dans le but d'amener à une entente la compagnie et le congrès de l'"Industrial Organizations United Auto Workers Union", qui a imposé la grève.

Quinze mille hommes seulement ont été directement affectés par cette grève, mais leur exemple a été suivi ailleurs, notamment par 9,000 employés de la Chrysler Corporation, division de Plymouth; par 16,000 de la même firme, division de Dodge, et par 5,000 de la compagnie Ford, division de Lincoln.

Il n'a pas été immédiatement question de négociations. La grève a été déclarée à 9 heures hier matin, et le "piquetage" institué dans les sept usines.

Au Prix de la Glace... c'est Très Préférable!
Toute la famille appréciera d'avoir un nouveau
LEONARD
LOUEZ UN RÉFRIGÉRATEUR NEUF
POUR AUSSI PEU QUE
15¢
PAR JOUR
CHEZ
Ed. Archambault INC

Nous vous donnons l'assurance que chaque LEONARD que nous louons est absolument NEUF et garanti pour cinq ans. Il vous sera livré chez vous directement de la manufacture

500, Rue Sainte-Catherine Est
Angle Berri
MArquette 6201

Si vous décidez d'acheter le LEONARD après l'avoir eu quelque temps, le montant du loyer que vous aurez versé sera considéré comme votre premier paiement et sera déduit du prix d'achat.

Visions parisiennes par M. Louis Gillet

Le célèbre académicien, hôte de la Société d'étude et de conférences, révèle quelques aspects intéressants de l'individualisme français.

M. Louis Gillet, académicien français, s'est plu, hier soir, à révéler quelques traits de la ville-lumière, sa "petite patrie" comme il l'appelle, au cours d'une intéressante conférence sous les auspices de la Société d'étude et de conférences. La soirée était sous la présidence de l'hon. sénateur Raoul Dandurand qui a remercié le conférencier, tandis que Mlle Annette Doré l'a présenté.

Pour M. Gillet, Paris c'est "son village" et sa description n'a pas manqué d'être teintée à la fois de cette rudesse et de cette générosité avec lesquelles on envisage le plus souvent les choses de chez nous. Il a même souhaité être, un jour, capable de visiter Paris en touriste afin de pouvoir remarquer ce que l'on voit tous les jours, mais qui échappe à notre attention par suite de leur caractère familier.

C'est plutôt une vision de la vie parisienne que le conférencier a présentée à ses auditeurs sans s'astreindre à un plan défini. Par de multiples détails, il a montré comment la vie de la capitale façonnait l'individu et influençait son caractère et même son avenir.

Caractéristique intéressante et nuisible

Nulle part ailleurs que dans cette capitale merveilleuse trouve-t-on des gens dont l'individualisme est si développé. Cette caractéristique n'est pas sans donner un certain charme et un vif intérêt à la vie ordinaire du Parisien, mais elle lui est aussi nuisible en lui faisant rejeter la plupart des formes de la coopération sans lesquelles le succès est doûteux.

M. Gillet, pour illustrer son assertion, fait remarquer que la plupart des grands hommes d'Etat français ont vu le jour à la campagne où la vie rude et féconde exige des efforts continus et une collaboration constante, sinon entre les hommes, du moins entre l'homme et la nature. Les gens de la province ont à Paris un avantage décisif, c'est celui de l'esprit de lutte et de coopération sur le dilettantisme et l'isolation du Parisien.

D'après le conférencier, la liberté au sens le plus large du mot, c'est-à-dire le droit de penser ce qu'il veut et comme il l'entend, est pour le citoyen de la capitale française un bien précieux qu'il n'est pas prêt de sacrifier.

Souvenirs d'enfance

Mais c'est surtout en évoquant ses souvenirs d'enfance que M. Gillet a fait pénétrer son nombreux et distingué auditoire dans ce Paris secret, ce petit monde bien clos et un peu archaïque, mais si vivant et intéressant.

C'est dans ces demeures anciennes de la bourgeoisie parisienne qu'il s'est transporté en rappelant les premières années de sa jeunesse. Que de multiples détails le conférencier n'a pas manqué de donner sur cet ensemble de circonstances un peu curieuses qui entourent la vie des jeunes Parisiens. Le fait d'une simple visite, d'une défense un peu sévère, le moindre détail de la journée lui servent pour caractériser toute une existence.

Par exemple, M. Gillet nous assure que les diners de la quinzaine et les anniversaires étaient scrupuleusement suivis. Individualisme dans les traditions et traditions dans l'individualisme. C'est toute la vie de ce petit monde dont les principales expériences se déroulent dans un cercle restreint que le conférencier a tenté de présenter à ses auditeurs par des détails et des aperçus.

Le premier contact avec l'extérieur

Ce cadre simple et réservé dans lequel s'est déroulée son enfance, M. Gillet s'en échappe après l'avoir décrit. La grande ville est là tout près; elle attire la jeunesse. C'est alors la vie vagabonde avec tous ses charmes et ses plaisirs. C'est au collège Stanislas qu'il a pris pour la première fois contact avec le monde extérieur. Ce fut le début d'une grande aventure. Pour les uns, c'est une aventure dont les étapes n'ont rien de glorieux, tandis que pour d'autres, c'est la gloire et les honneurs.

Pour M. Louis Gillet, le collège Stanislas a été le début d'une brillante carrière littéraire couronnée par son élection à l'Académie.

Parmi les membres et les invités d'honneur qui assistaient à la conférence, on remarquait le R. P. Ceslas Forest, O.P., Mme Honoré Parent, le Dr Philippe Panneton, M. Charles Maillard, M. Victor Barbeau, Mlle Rita Lanier, Mme R. Dufresne, M. Honoré Parent, Mme R. Duguay, le Dr J.-M. Roussel et Mme Roussel, MM. René Duguay et Robert Dufresne.

La Société d'étude et de conférences reçoit M. Louis Gillet

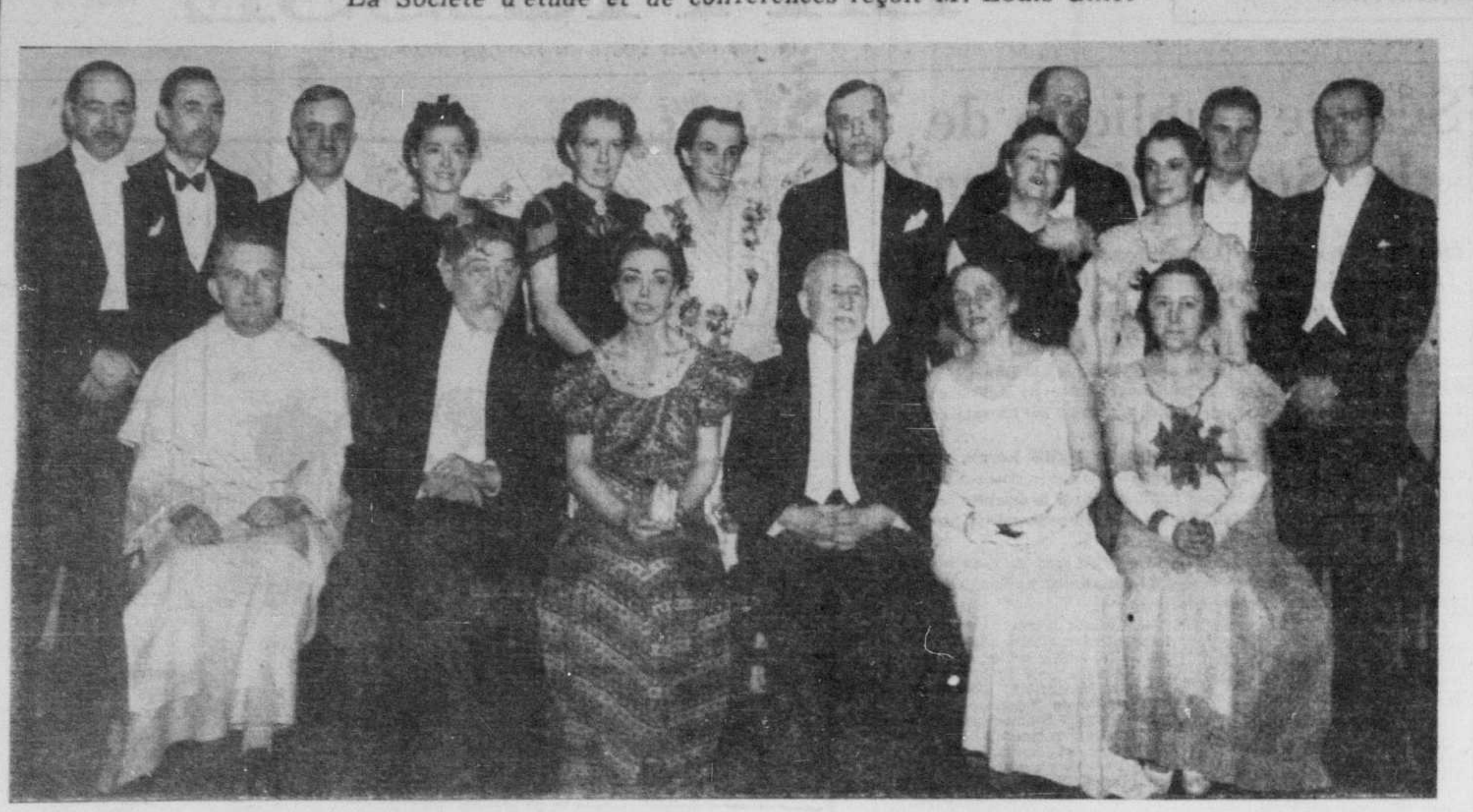

La Société d'étude et de conférences avait, hier soir, comme hôte d'honneur M. Louis Gillet, célèbre académicien français, au cours d'un diner-causerie sous la présidence de l'hon. sénateur Raoul Dandurand. Assis, de gauche à droite: le R. P. Ceslas Forest, O.P., M. Louis Gillet, Mlle Annette Doré, présidente de la Société, l'hon. sénateur Raoul Dandurand, Mme Louis Gillet et Mme Honoré Parent. Debout, de gauche à droite également, le Dr Philippe Panneton, MM. Charles Maillard et Victor Barbeau, Mlle Rita Lanier, Mmes R. Dufresne et René Duguay, M. Honoré Parent, Mlle G. Parizeau, M. R. Duguay, Mme J.-M. Roussel, M. R. Dufresne et le Dr J.-M. Roussel. (Cliché la "Presse").

Le scaphandrier Jean-Fonce DIT:
Les NOUVEAUX Life Savers BUTTER-RUM me mettent toujours l'eau à la bouche! Ces fameux bonbons ont une telle saveur de beurre et de rhum
BUTTER-RUM LIFE SAVERS
Le bonbon troué!

Réunion d'anciens

(Correspondant de la PRESSE)

Trois-Rivières, 23. — Les 26, 27 et 28 du courant, l'association des anciens élèves de l'école S.-Paul des Frères de l'Instruction chrétienne célébrera le deuxième anniversaire de sa fondation. La seconde journée de ces fêtes comprendra une grand'messe solennelle à laquelle le sermon de circonstance sera donné par le R.P. Albert Milot, o.p., ancien élève des Frères de l'Instruction chrétienne. Après la messe, on procédera à l'élection des officiers, puis il y aura banquet.

Des statistiques qui sont encourageantes

Les données démographiques de février, pour la province de Québec, de même que celles de janvier, sont très favorables. Durant ces deux mois d'hiver, on enregistre habituellement une hausse de la mortalité par l'une quelconque des affections pulmonaires. Depuis le début de l'année, ces maladies ont bien marqué une augmentation qui est toutefois normale pour la saison. Voici les dix principales causes de notre mortalité durant les deux premiers mois de l'année (le taux est sur la base de 100,000 âmes): affections du coeur, 162.0; cancer, 97.0; affections du 1er âge, 94.8; néphrites, 91.1; pneumopathies, 91.0; tuberculose, 67.0; grippe, 64.3; maladies infectieuses, 34.2; violence, 28.0; diarrhée et entérite, 27.0.

Les pneumopathies et la grippe marquent donc un taux très satisfaisant. Quant à la tuberculose, sa mortalité n'accuse pas d'augmentation durant ces deux mois d'hiver.

Les autres données statistiques de février démontrent que la situation est favorable. La natalité à 21.2 est supérieure à celle de janvier à 20.2; la nuptialité à 4.5 est aussi meilleure que celle de janvier à 4.1. Cependant, la mortalité ne montre pas un progrès semblable. En février, elle est de 11.0 pour la générale et de 94.7 pour l'infantile, quand, en janvier, elle avait été de 9.7 et 94.3 respectivement. L'ensemble des deux premiers mois de 1939 est cependant plus favorable que les deux mêmes mois de 1938.

Succès en droit à Laval

(Du correspondant de la PRESSE)

Québec, 23. — M. O. Allard, étudiant en première année à la faculté de droit de Laval, est le nouveau titulaire de la médaille de bronze de l'hon. E.-L. Patenaude, lieutenant-gouverneur de la province.

MENU DU JOUR

POMMES DE TERRE LYONNAISE
CHOU FARCI A LA BRETONNE
FROMAGE DOUX
SALADE AUX LEGUMES
PETITS FOURS
CREME GLACEE
THE — CAFE

CHOU FARCI A LA BRETONNE

Choisir un chou bien serré, enlever les premières feuilles et le laver à l'eau fortement vinaigrée. Faire blanchir le chou à l'eau salée; lorsqu'il est tendre, le retirer, le creuser, emplir ce creux avec un peu de farce faite avec de la viande de desserte hachée fin et mélangée avec même poids de viande de porc haché, sel, poivre, un oignon haché, une pointe d'ail (facultatif). Ecarter doucement chaque feuille et les garnir avec un peu de farce. Coudre le chou bien serré dans une mousseline ou un linge. Foncer une cocotte avec quelques couennes et quelques rondelles de carotte et d'oignon; y déposer le chou, mouiller à hauteur avec du bouillon, couvrir et laisser mijoter à feu doux pendant 3 heures au moins. En fin de cuisson, retirer le chou, enlever la mousseline, le dresser dans un plat creux, dégraisser le jus, le passer et en arroser le chou que l'on mettra au four, juste le temps de gratiner légèrement le dessus.

Une nouvelle paroisse s'ouvrira en Abitibi

(Du correspondant de la PRESSE)

Trois-Rivières, 23. — Les diocèses de Trois-Rivières et de Valleyfield fonderont cette année une nouvelle paroisse dans le canton de Rochebaucourt. Elle portera le nom de S.-Antoine. Huit familles sont déjà parties pour cet endroit; deux autres partiront le 6 juin et d'autres départs s'effectueront cet été.

La nouvelle paroisse sera sous la direction de l'abbé Bertrand, du diocèse de Valleyfield. Elle comprendra les quatre premiers rangs du canton Rochebaucourt et quelques familles du canton La Morandière. Les paroissiens seront à 10 milles du chemin de fer par la gare d'Uniacke. La fondation de la paroisse S.-Antoine de Rochebaucourt n'empêchera pas le diocèse de Trois-Rivières d'envoyer des familles de colons dans quelques autres cantons où des groupes de trifluviens sont déjà établis, La Morandière, Languedoc, Poularies, Monbeillard, Devlin et Privat. Une vingtaine de familles ont quitté hier les paroisses du diocèse pour ces régions de colonisation. Onze autres familles partiront le 16 juin et 9 autres, le lendemain, pour le canton Devlin.

Voici les noms des familles qui partiront le 6 juin. Pour Poularies, M. et Mme Marcel Milette, Yamachiche; pour Languedoc, MM. J.-B. Lefebvre, Paul Masson et Arthur Duvault, de Louiseville, M. Ovila Lefebvre, de Yamachiche; pour Montbeillard, M. [illegible] Diamond, de Shawinigan; pour La Morandière, MM. Hervé Houle et Arthur [illegible], de S.-Gérard-des-Laurentides; pour Rochebaucourt, M. Herménégilde Normand[illegible], d'Aimaville-en-bas; pour le Languedoc, M. et Mme Edouard Cadorette et leurs fils, Benoit, de Mattawin, et M. Evariste Boulanger, de S.-Elie de Caxton.

Partiront le 7 juin pour le canton Devlin, M. Conrad Tourigny et son fils, Antoine, de Shawinigan, Joseph Pichette, de S.-Edouard, Arthur Rivard, de Shawinigan, Israël Therrien, de S.-Justin, Ernest Dupont et son fils, André, Napoléon Corriveau, Aimé Gauthier, de Grand'Mère, Elzéar Bellemare, de S.-Paulin, et Valérie Gagnon, de Grand'-Mère.

● Il vaut mieux calmer les pieds fatigués et endoloris d'une façon naturelle. Baignez-les tous les soirs à l'eau chaude. Séchez-les bien. Puis massez doucement de l'onguent Zam-Buk, qui soulage et calme, sur les chevilles, le cou-de-pied, la plante du pied et entre les orteils. Le soulagement instantané que vous ressentirez vous émerveillera.

"*Etant de service à l'hôpital, sur pieds tous les jours pendant de longues heures, mes pieds étaient douloureux et me brûlaient terriblement. Mais Zam-Buk les soulagea rapidement. Les infirmières se servent souvent de Zam-Buk pour leurs pieds.*"
—*Garde-Malade F. Ros*

ZAM-BUK
SOULAGE LES PIEDS FATIGUÉS !

EMMAGASINAGE des FOURRURES GARANTI pour toute une année par DECHAUX
FRontenac 3131

MANTEAUX de FOURRURE 2% et 2½%
Manteaux d'étoffe 50c min.
Manteaux Garnis de Fourrure $1.00 min.

Constipé? Supprimez la cause!

La cause de votre constipation est probablement facile à trouver si, comme trop de gens, vous mangez — pain, viande, pommes de terre. Peut-être votre *alimentation ne forme pas assez de "volume."* Et "volume" ne signifie pas abondance de nourriture mais le genre de nourriture incomplètement assimilée qui laisse dans l'intestin une "masse" spongieuse favorable à l'évacuation.

Si tel est votre cas, la solution est une céréale croustillante à déjeuner — All-Bran de Kellogg. All-Bran aide à former le "volume" nécessaire et contient des vitamines B_1, le tonique intestinal naturel.

Mangez du All-Bran chaque jour, buvez beaucoup d'eau, et voyez la vie en rose. Fabriqué au Canada par Kellogg. Chez tous les épiciers.

Les citrons enraient les douleurs rhumatismales en 48 heures

Une agréable surprise est réservée aux victimes du rhumatisme ou de la névrite qui auront recours à ce simple traitement domestique peu coûteux. Procurez-vous simplement un paquet de la PRESCRIPTION RU-EX chez votre pharmacien. Mélangez le contenu dans une pinte d'eau et ajoutez ensuite le jus de 4 citrons. C'est facile à préparer, cela n'exige aucun ennui. Il suffit ensuite d'en prendre 2 cuillerées à table 2 fois par jour. Souvent en 48 heures—parfois en une nuit—les douleurs disparaissent, les articulations raides deviennent plus souples. Essayez cette prescription. Portez-vous bien, sentez-vous rajeunir de plusieurs années, éprouvez encore le plaisir de vivre. L'usage de cette préparation ne revient qu'à quelques cents par jour. Argent remis si cela ne vous fait pas de bien. En vente et recommandé par Leduc et Leduc, American Drug Stores, et autres bons pharmaciens.

SERVIS DANS LE TRAIN ROYAL

VOUS, AUSSI, VOUS AIMEREZ LES
Christie's Graham Wafers
Christie's Graham Wafers
CROUSTILLANTS! FRAIS!

SOLANGE DE MORTHONE

FEUILLETON DE LA "PRESSE"

par CLEMENT D'OTHE

Reproduction autorisée en vertu d'une entente spéciale à la "Presse"

23 mai 1939.

(Suite)

L'orpheline cacha soigneusement à son entourage ses sentiments intimes, mais Noël, sans avoir questionné, avait tout... Il avait deviné et compris... Avec une exquise délicatesse, il essaya de panser cette profonde blessure. Jamais il ne parlait de [illegible]atrice à sa cousine, il évitait même ce qui pouvait le lui rappeler.

Maintenant, les rôles étaient changés ! Ce n'était plus le jeune homme orgueilleux et fier de jadis, cherchant et inventant à plaisir les humiliations; c'était un frère aimant, consolant doucement une soeur qui souffrait en silence. Solange, abattue, broyée, se laissait consoler et aimer. Entre la chaude affection de Noël et de Thérèse, elle pourrait peut-être guérir. Si elle avait relevé son cousin, aujourd'hui, c'était lui-même qui la conduisait dans le chemin ardu du sacrifice et du dévouement. Il lui parlait de Dieu, et ce coeur, jeune, renouvelé, trouvait des accents admirables pour faire aimer l'abnégation, voire même la souffrance.

CHAPITRE XIII

EPANCHEMENTS

Je suis en retard avec toi, ma bien-aimée Germaine, mais j'espère que ta bonne et franche amitié va me pardonner entièrement. Et puis, ta Solange a beaucoup souffert! Elle souffre encore tant, que ton âme compatissante va immédiatement s'ouvrir à sa douleur.

Je voudrais te savoir là, à côté de moi, pour te mettre à nu les sentiments qui m'agitent. Si du moins je pouvais t'envoyer mon coeur sous cette enveloppe, je le ferais tout de suite; car je suis certaine que tu me le retournerais guéri et pacifié.

Et que manque-t-il donc à ta malheureuse amie?

Vraiment, je me le demande. Je devrais remercier Dieu, et je m'abîme en des regrets superflus, en des rêves chimériques. Ai-je trop espéré de la vie? et dois-je, à dix-huit ans, porter déjà le deuil de mon bonheur? Oui, pourquoi suis-je triste au milieu des joies, des affections qui m'entourent? Je ne retire pas le mot, ma chérie, et je puis l'écrire au pluriel... affections... ma douce Thérèse n'est plus seule à m'aimer ici.

Je vois ta curiosité en éveil. Eh bien! écoute-moi jusqu'au bout. Noël! ce persécuteur, ce tyran, ce bourreau, est devenu pour moi l'ami parfait, le frère par excellence. Je ne m'étais pas trompée, sa nature ardente ne connaît pas de milieu: il hait ou il chérit. Heureusement que ma bonne Thérèse n'est pas jalouse; car il a pour moi de véritables coquetteries d'amour fraternel, presque des excès de tendresse; en un mois, il a réparé toutes vilenies d'antan! J'ai même eu peur un moment... et à toi, ma bien-aimée, je puis bien confier cela. J'ai eu peur de me voir aimée de lui! mais aimée! tu sais! tu comprends dans quelle acception du mot je veux parler! J'ai surpris plus d'une fois des flammes de bonté tellement douces, amicales, admiratives, que j'ai tremblé. Maintenant je suis rassurée: c'est de l'amour fraternel, mais porté jusqu'en des régions sublimes de respectueux dévouement. De cela, je remercie le ciel. Noël sera toujours un frère pour moi, je ne saurais l'aimer autrement.

Sa conversion est complète et d'autant plus durable qu'il est revenu à la pratique de ses devoirs de chrétien. Et ce n'est pas un chrétien à l'eau de rose. Il est tout feu, tout flamme, pour le bon Dieu. Je t'assure qu'il m'édifie. Il doit même faire de profondes études théologiques, car il rapporte des livres du presbytère et ne parle plus de partir en voyage. Il y a là un mystère que je soupçonne presque... mais je puis me tromper.

Ce changement s'est opéré par miracle. Tu sais la cause de la maladie de Thérèse puisque je te l'ai écrite le soir même de l'accident; mais ce que je t'ai caché jusqu'ici, par une sorte de pudeur, c'est que, le matin même, Noël avait eu avec moi un accès de fureur aveugle et j'en avais tellement souffert que, le tantôt, je suis allée à l'église épancher mon âme aux pieds de la Sainte Vierge.

Dois-je continuer? Je ne sais. Si Mère supérieure lisait notre correspondance, elle nous reprocherait avec raison que la cavalerie légère en fait presque tous les frais.

Et voilà ma Germaine bien intriguée par la parenthèse que je viens d'ouvrir; mais, ne voulant pas abuser de ton temps et de ton amitié, je continue.

Tandis que je pleurais là, me croyant bien seule, un lieutenant de dragons était derrière moi! Et, avec une expression de bonté intraduisible dans la voix et dans les yeux, il m'offrit de prier pour moi.

C'est là tout mon roman. Nous nous sommes vus, revus avec plaisir. Or, le jour des Rois, à Morthone, la fève échut à mon lieutenant; il me pria de partager sa royauté. Puis, dans un moment de solitude, il m'offrit de partager, non plus ces honneurs éphémères mais sa vie... Et je l'ai repoussé froidement, presque durement. Pourquoi entretenir ces illusions, ces rêves, puisque je sais officiellement par grand-père qu'une Morthone ne peut épouser un officier sans fortune?

Ah! la fortune! Voilà tout ce que le monde apprécie. Les vertus morales ou physiques, qu'importe, si elles sont sans richesses?

Avoir eu le bonheur là, sous les yeux, près du coeur, et l'avoir pour toujours repoussé! Comprends-tu maintenant ma tristesse, ma désolation? Avoir refusé de marcher dans les chemins fleuris, et m'être engagée dans les sentiers épineux, seule, pour la vie!

Avoir broyé un coeur qui s'offrait si généreusement! N'avoir eu pour toutes ses bontés qu'un refus glacial!

Oh, qu'il m'oublie, me maudisse! Il en a le droit! Mais que Dieu lui épargne les souffrances que j'endure. Il est reparti, laissant sa mère... Oh! cette mère! Comme elle doit me haïr aussi! Lui avoir pris son fils pour le repousser ensuite. Mais ma bonne Germaine, pouvais-je, devant lui, accuser mon grand-père? Aussi, sous le délire de mon âme, j'entend ma conscience me crier: "Tu as fait ton devoir!" Oh! le devoir! je l'ai accompli jusque dans ses extrêmes limites, cependant je reste anéantie.

Cette pensée obsédante qu'il doit me haïr me torture. Car il ignore tout: et mon sacrifice et mon obéissance aveugle au désir de grand-père. Il croit sans doute que je partage les préjugés mondains! que je fais du mariage une spéculation et que ma main frivole ou ambitieuse ne se tendra qu'aux honneurs, à la fortune.

Que vas-tu penser de moi, ma bien-aimée? Peut-être riras-tu de mes anciennes velléités de vocation! Qu'importe, j'ai allégé mon coeur dans le tien, et je suis plus calme.

Heureuse es-tu, toi qui choisis la voie parfaite; tu a trouvé l'idéal vers lequel ton âme belle et pure aspire! Et moi? je me demande à quoi aboutissent ces tendresses éphémères qui vont poursuivant des rêves!

Puisse ce premier avertissement de la fragilité humaine me rejeter davantage encore vers Dieu. Lui seul peut guérir ! Lui seul sait aimer.

Que te dirais-je de plus! sinon que, malgré mes inquiétudes et mes chagrins, de nouvelles fêtes se préparent à Morthone. On y attend pour le mois prochain un jeune senor espagnol, parent éloigné de feu mon oncle.

Celui-là est riche comme Crésus, paraît-il. Qu'il soit laid, bossu, sot ou méchant, peu importe: on peut l'aimer sans déchoir. Et si je ne me trompe, Mercédès prépare ses batteries.

Voilà la vie! la vie mondaine! Allons, ma chérie, prie pour moi, prie pour ton ange dont les ailes se sont froissées et meurtries à la dureté du chemin; et si jamais tu vois dans les réunions où ton père te conduit un jeune officier, très brun, élégamment beau et parfait chrétien, pense à ton amie. Il est reconnaissable entre tous, tant il est idéal, et je suis plus heureuse que toi, car je sais son nom : il s'appelle Patrice de Boiceney. Oui, si tu le rencontres, aimes-le un peu et panse du baume de la charité dont ton âme est pleine la blessure bien involontaire qu'a faite à ce coeur généreux ta malheureuse

Solange.

Germaine vient d'achever la lecture de cette lettre et machinalement elle répète :

—Patrice ! Patrice de Boiceney !... Ah ! que ne puis-je te le réexpédier tout de suite, ton lieutenant, ma pauvre Solange ! Pour toi, la lutte est finie; pour moi, elle commence !

Souriant, presque aussitôt :

—Vraiment, dit-elle, il faudrait que je sois bien maladroite pour ne pas rapprocher ceux qu'un simple malentendu sépare ! Père va me l'amener le coeur plein d'elle encore ; à moi d'entretenir ce souvenir, de renouer les liens brisés. Vous m'aiderez, mon Dieu, car mes intentions sont droites et pures. Oui, Solange a raison. Que valent ces tendresses éphémères ? A moi un coeur toujours jeune et m'aimant, non pas pour les fragiles agréments dont ma jeunesse est parée, mais pour les bonnes et saintes aspirations de mon âme. Maintenant, je ne m'effraye plus, j'ai confiance. Vous avez fait le plus difficile, puisque vous avez mis vous-même, ô mon Dieu, une autre affection dans le coeur de ce jeune homme que mon père me destinait. O mon ange chéri, ne crains plus. Ton amie se charge de ne pas te laisser oublier, elle te conservera avec soin cet officier qui a bien voulu t'aimer. Si une jalousie pouvait naître en moi, ce serait non contre toi, mais contre lui qui m'a déjà détrônée de ce sanctuaire chéri, tout rempli d'exquise bonté, qu'est le coeur de ma Solange !...

CHAPITRE XIV

Une vente de charité.

—Tu sais, Germaine, fais-toi belle, très belle; je veux que tu éclipses, ce soir, toutes les jeunes vendeuses.

—Père bien-aimé, je ne puis cependant pas corriger la nature.

—Mais, tonnerre! la nature! tu n'as rien à lui reprocher, elle t'a douée superbement!

—Votre amour vous aveugle.

—Allons, allons, pas d'humilité de contrebande; tu es charmante, et mon vieil ami le colonel me le disait encore hier.

—Il est très aimable, votre colonel.

—Oui, très aimable, mais plus jeune, et ce n'est pas pour sa vieille barbe grise que je te veux si belle.

—Oh! je m'en doute, dit Germaine en riant.

—Eh bien, si tu t'en doutes, pourquoi me fais-tu languir dans mon exorde dont je ne puis sortir? Ah! je ne suis pas né pour être avocat, et, ma parole de soldat, j'aime mieux donner un coup d'épée qu'un coup de langue.

—Tenez, père, voulez-vous que je débite le petit discours que vous vous proposiez de me tenir.

—Voyons...

—Germaine, fais-toi belle, subjuguante, afin de captiver pour toujours le coeur du jeune lieutenant Patrice de Boiceny, car nos amis l'ont invité... et, quoique pauvre, la charité ne s'adresse jamais à lui en vain... Est-ce cela?

—Parfait! parfait! ah! ces fillettes, vrai, je crois que de mon temps elles n'étaient pas si fortes!

—Oh! père chéri, les fillettes d'hier, celles d'aujourd'hui et celles de demain se ressemblent toutes, je puis vous l'assurer! Mais je ne suis plus une fillette, à vingt ans!

—C'est vrai, vingt ans! Cependant, ne te désole pas, tu ne coifferas pas sainte Catherine, va! Tu seras mariée d'ici peu ou, tonnerre de tonnerre...

—Allons, père, ne jurez pas comme cela, car sainte Catherine, pour vous punir, pourrait se venger sur moi. Voyez donc comme ce serait désagréable!

—Eh bien! puisque tu as compris ce que je voulais, je te laisse à ta toilette. Sois prête quand je viendrai te chercher, car une fille d'officier doit être exacte, à l'heure militaire.

—Bien, mon commandant, dit Germaine, en saluant comme un véritable troupier.

Son père, heureux et fier, la presse dans ses bras pour l'embrasser.

—Pas si fort, père, pas si fort, vous me décoiffez, et, si vous m'obligez à recommencer, je serai en retard.

Germaine, restée seule, sourit d'un petit air satisfait:

—Bon père, c'est presque une trahison... Mais mon bonheur est en jeu et je saurai le défendre.

La jeune fille se fit belle, très belle; elle l'avait décidé ainsi. Il fallait absolument que le jeune officier vînt à son comptoir.

Déjà, la voiture l'emporte vers l'hôtel de la générale qui a bien voulu mettre ses salons à la disposition des dames du patronage pour une vente de charité. Le commandant, assis à côté de sa fille, la couve d'un regard d'admiration.

—Tu sais, quand il arrivera, je te le présenterai: ne sois donc pas nerveuse, reste calme!

Germaine est à son poste.

Tout un groupe de jeunes filles vendent, les unes des bonbons, les autres des fleurs, et dans ce gracieux décor circulent des femmes en riches toilettes, des messieurs en habits noirs, sur lesquels tranchent hardiment les uniformes d'officiers.

Les uns s'attardent au buffet, les autres achètent des fleurs. Les mamans s'immobilisent devant Guignol et s'amusent des joyeux rires de leurs enfants.

Devant Germaine, qui a eu l'heureuse idée de tenir un bazar, où grands et petits peuvent satisfaire leurs goûts, presque tous s'arrêtent

(A suivre)

Index quotidien DE DIVERS ETABLISSEMENTS COMMERCIAUX

Agences de Collection

Collection de tous comptes dans la province de Québec. Aussi correspondants extérieurs. Recherches. Investigation. Pistage. Rapport de crédit—Règlement entre créanciers et débiteurs. Administration de propriétés. Location. Perception de loyers. Agence Confidentielle Incorporée, suite 16, 445 Saint-François-Xavier, HA. 8067.

Agences de voyages

Voyages à forfait à l'exposition universelle de New-York; voyages de 2-3-4-5-6-7 jours. Croisières de noces—12 jours, $58.00. Billets d'autobus, de paquebots ou d'avions aux prix des compagnies. PAS DE FRAIS DE SERVICE. Tobins Travel Bureau, 1409 rue Peel, Montréal. PL. 9813.

Ameublement de bureau

32 ans de service et valeur. Voyez nos classeurs acier, 4 tiroirs, $19.75—armoires acier double porte, $19.75; pupitres, 5 pds., quart de chêne, $39.00 — coffres-forts, tablettes acier, etc. OFFICE EQUIPMENT CO. OF CANADA, LIMITED, Côte du Beaver Hall, vis-à-vis l'immeuble du Téléphone Bell — LAncaster 7108.

Ameublements exclusifs

Remarquez que je peux vous délivrer de tous les soucis qui accompagnent d'ordinaire une nouvelle installation des rideaux, des draperies, de l'ameublement, et tout cela, inutile de le dire ici, à des prix fort modérés, qui sûrement vous conviendront. ARMAND DESROSIERS, 1118 rue Ste-Catherine ouest, angle Peel. PL. 5884.

Auto — Carrosseries

Réparations de carrosseries générales. Construction de tout genre. Débossage. Soudure oxygène. Réparations de roues, ressorts, essieux. Peinturage Duco, Dulux Pyralux. Lettrage et dessin. Chrome, plaquage et argentage. Vitres, couverture et tapis. Alfred Racine Enrg., établie 1904. 5120 rue St-Dominique. DO. 1708. Soir, CA. 3281.

Auto — Radiateurs

DORCHESTER RADIATOR & WELDING Co. Spécialités: Radiateurs nettoyés, réparés et rebâtis à neuf par des experts. Soudure à l'oxygène et à l'électricité. Débossage de carrosseries et garde-boue. 1156 DORCHESTER EST. D. PION, CH. 9830.

Auvents — Tentes

Achetez immédiatement vos drapeaux, oriflammes, DECORATIONS pour édifices, etc. Aussi manufacturiers d'auvent, tentes, tarpaulins, chaises, etc. Venez, écrivez, appelez pour estimés sans obligation de votre part. FR. 1313. CIE D'AUVENTS CANADIENNE, 2113-2139 Ste-Catherine E., près Delorimier.

Bicyclettes

SATISFACTION GARANTIE AVEC LES BICYCLETTES C.C.M., et autres que nous offrons, prix $25.00 et plus. Assortiment complet, assurance contre le vol avec chaque bicyclette si désiré. Votre présente bicyclette comme partie du premier versement. Nous vendons à termes. BENTLEY'S CYCLES, 2081 BLEURY.

Bouilloires

Construction de tous modèles sur plans et devis. Travail soigné. Achat et vente de bouilloires d'occasion de tous systèmes et de toutes puissances. Réparations générales; soudure électrique et à l'acétylène. Service d'entretien de bouilloires industrielles et domestiques. BOILERS INCORPORATED, 932 rue St-Georges, LA. 2743.

Breuvages

Obtenez vos verres commémorant la visite royale, gratis avec le GINGER ALE ALLAN SEC, 2 verres gratis avec 4 bouteilles de 30 onces pour famille, ou 6 bouteilles de 12 onces empaquetées dans carton commode. Bouteille de 30 onces, 15c. Bouteille de 12 onces, 45c le carton. Demandez du ALLAN à votre épicier.

Broderies

SPECIALITES: Patrons de Broderie — Estampage—Trousseaux de Baptême Estampés ou Brodés—Réseau de filet et fournitures nécessaires à la confection des rideaux—Fils C. B. à la Croix. LA BRODERIE GORCY. Tél. HArbour 2360. 1552 rue St-Denis.

Caisses enregistreuses

CAISSES ENREGISTREUSES NATIONAL. Clavigraphes Underwood, Remington, Royal, etc. Balances calculatrices achetées, vendues, échangées, réparées, louées. Plus bas prix de la ville. LANDRY, Caisses Enregistreuses, 1 rue Notre-Dame Est, coin St-Laurent. Tél. HArbour 2330.

Chapeaux

L'expérience prouve que seuls les chapeliers experts peuvent nettoyer parfaitement votre chapeau, lui redonner sa forme, son apparence première, et le remodeler à votre goût. Notre service est rapide et peu coûteux. ED. MICHAUD, Le Maître Chapelier, 911 Bleury, LA. 3286. 1257 Université, LA. 2716.

Clavigraphes

Underwood et de toutes les marques, vendus à des prix très bas. Tous sont garantis. Machines à additionner, à Chèque, Dictaphone, Calculateurs, Duplicateurs. Toutes sortes de machines de bureaux, et tous Garantis. Canada Dactylographe, Enr. 22 St-Jacques O. Tél. HArbour 6968. R. T. Armand, Prop.

Cordonniers

Mesdames et messieurs, soyez prêts pour le printemps. Confiez à des experts la remise à neuf de vos souliers. EMPIRE SHOE REBUILDERS, 1449-1132-718-380 Ste-Catherine O. Matériaux et travail entièrement garantis.

Corsets

Silhouette Foundation Garment. 100% canadien, vous offre ses nouvelles Créations Printanières. Modèles pour tous genres de tailles. Chance pour agents. Tél. MArquette 1148, afin d'avoir une démonstration gratuite. Notre bureau est dans l'immeuble Dominion Square. Les Silhouettes ne sont pas en vente dans les magasins.

Coupons

Coupons de manufacture, gros et détail. Notre spécialité: tweeds, worsteds, pour manteaux, costumes de dames et habits pour hommes; aussi crêpes satins et collets de fourrures. Très bon marché. Grand choix pour ouverture du magasin. AMHERST JOBBING, 1889 Amherst, près Ontario.

Cours d'Anglais

APPRENEZ L'ANGLAIS — Pour apprendre l'anglais les deux conditions essentielles sont la répétition par le maître et l'imitation par l'élève de sons particuliers. Plus de 6,000 personnes au Canada ont suivi cette méthode. Tous les détails sur application. International Correspondance Schools, Limited, Montréal.

Crème glacée

Quelle que soit l'occasion ou l'heure, nous pouvons vous livrer rapidement de la Crème Glacée de toute première qualité. Toutes les essences, par gallon ou demi-gallon. Service de 24 hrs. dans toutes les parties de ville. Appelez CR. 1129. LAITERIE MILE-END, Ltée. 6336 St-Dominique.

Décoration intérieure

Remarquez que je peux vous délivrer de tous les soucis qui accompagnent d'ordinaire une nouvelle installation des rideaux, des draperies, de l'ameublement, et tout cela, inutile de le dire ici, à des prix fort modérés qui sûrement vous conviendront. ARMAND DESROSIERS, 1118 rue Sainte-Catherine ouest, angle Peel. PL. 5884.

Dentelles — Toiles

Toiles irlandaises. — Depuis vingt ans, les futures mariées achètent de nous leurs trousseaux de toile draps, taies d'oreillers, serviettes, nappes et serviettes de table, couvertures et toiles brodées de fantaisie à la main. Prix modiques. Notre courtoisie est proverbiale. SILBRO TEXTILE COMPANY, 759 Ste-Catherine O.

Draperies-Rideaux

REPS, fini satin, $1.19, valeur de $1.49. RIDEAUX importés en dentelles de Bruges et Milan, ainsi que filets brodés à la main. E. LECOMPTE, 6602 St-Hubert, CR. 2898 et 1576 Mont-Royal Est. FR. 6206.

Encadreurs — Miroitiers

Pour vos encadrements, vos miroirs, consultez-nous. Nous manufacturons les cadres et miroirs, réparons et remodelons au goût les miroirs ou les cadres défraîchis. Maison canadienne-française établie depuis 52 ans. La Compagnie Wisintainer & Fils. 908 St-Laurent, Montréal, LA. 2264. Venez ou demandez nos voyageurs.

Finance d'auto

AUTOMOBILISTES: argent rapidement obtenu sans endosseur. Strictement confidentiel. Votre automobile comme sécurité. STANDARD CREDIT CORPORATION, H. Bélanger, gérant, 1410 Stanley, chambre 720. Téléphone: PLateau 4315.

Fleurs

ROSES superbes, 84c la douzaine et plus, livrées. SPECIAL: boîtes de fleurs printanières contenant: tulipes, asphodèles, narcisses, iris, 98c livrées. Fleurs mortuaires sur court avis, $2 et plus. Bouquets de mariage, $3 et plus; de corsage 39c et plus. CORNFIELD CUT RATE FLORIST, 5518 Monkland, WA. 2747.

Habits de Gala à louer

Jaquettes, tuxedos, habits de gala, capes, paletots, habits en bleu, gris et blanc, complets avec accessoires et haut-de-forme. CLASSY MEN'S TAILORING, 4449 Blvd St-Laurent (au sud de l'avenue Mont-Royal). LAncaster 6785. Livraison à Montréal et banlieue.

Laveuses — Réparations

Nous nous spécialisons dans la réparation et la vente de laveuses électriques, radios, poêles, réfrigérateurs, balayeuses. Laveuses et radios reconditionnés. Garantie 2 mois, $12. termes faciles. Rivet-Sauriol, 8 Beaubien Est. CA. 1122. Dépositaires autorisés de la fameuse Laveuse Connor de réputation mondiale.

Leçons de Musique

GRATIS—GRATIS—GRATIS. Small peinture pour encadrer à toutes personnes nous soumettant 5 adresses d'amateurs de musique. Demandez Bulletin 392 contenant des guitares, mandolines, accordéons, violons à prix réduits. J. E. Turcot, école et magasin de musique, 588 Ste-Catherine est, Montréal.

Livres Canadiens

Nous avons en mains un assortiment considérable de livres canadiens, tels que généalogies, histoires de paroisses, discours, brochures diverses, sermons, romans, rapports d'archives ou de sociétés savantes, raretés, incunables. Achetons et payons comptant bibliothèques privées. Envoyez liste détaillée. CANADIANA CO., 4357 DeLorimier.

Machinistes

Réparation et installation de machines de tous genres. Spécialité: Machines à imprimer, convoyeurs à journaux, etc. Soudure oxygène et acétylène. GENERAL MACHINE WORKS LIMITED, 915 rue St-Georges, LAncaster 8466.

Matériaux-construction

A BON MARCHE.—Le plus grand assortiment de matériaux neufs et usagés à Montréal. Bois divers, brique, brique à feu, portes et châssis, bains, éviers, tuyaux, calorifères, fournaises. Spécialité: CHARPENTE D'ACIER. Lajeunesse, 1215 Papineau, FRontenac 2187.

Membres Artificiels

Un personnel de compétence éprouvée par des années d'expérience, se spécialise dans l'ajustement essentiel à l'utilité de tout appareil de protèse et d'orthopédie. Autres spécialités: Ceintures herniaires, abdominales et physiologiques; supports plantaires; bas élastiques. S. V. P. prenez rendez-vous. J. A. Duckett, 2014 rue Bleury, HA. 0630.

Opticiens

T. AL. BENOIT, spécialiste, docteur en optique de Philadelphie, optométriste-opticien, membre perpétuel de la Société Astronomique de France. Examinateur officiel de la J.O.C., Commission Scolaire de Montréal-Est et Pte-aux-Trembles, Photogravure Nationale et autres, 1617 rue St-Denis. Tél. PLateau 7953.

Pneus

SOYEZ PRUDENTS! Inspection gratuite de pneus. Libérale allocation pour vos vieux pneus. Paiements faciles si désirés. TIRE SPECIALTY CO., 381 rue Craig ouest, LA. 6410.

Stores-Vénitiens

Marque "AIR-KOOL", qualité garantie. Mesure et estimations faites à titre gracieux. LAVIGNE WINDOW SHADE CO., 1161 rue Bleury, LAncaster 9263.

Système d'alarme

Messieurs les Marchands, pourquoi vous exposer à vous faire voler des marchandises de valeur? Notre système d'alarme électrique vous mettra à l'abri des voleurs les plus téméraires. Communiquez avec nous pour d'autres explications. Service jour et nuit. Système d'Alarme Provost, 6342, 1ère Ave, Rosemont, DO. 2163.

LES 20 ANS DE MARIAGE DE M. ET Mme HECTOR DUPUIS

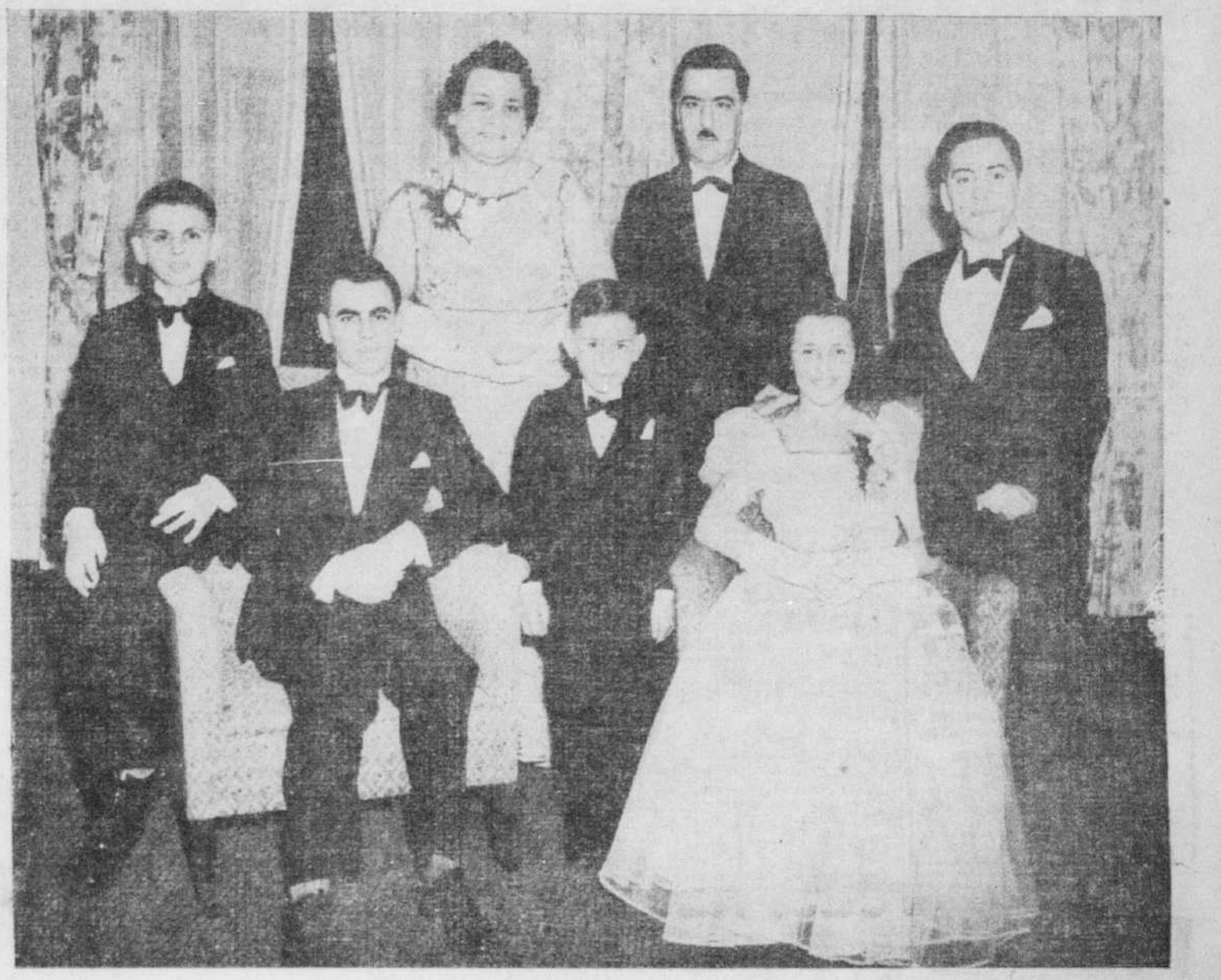

A l'hôtel Windsor hier soir, dans la salle devenue historique parce que Leurs Majestés y ont dîné jeudi soir dernier, on célébrait le 20e anniversaire de mariage de M. Hector Dupuis, échevin de Papineau et membre de l'Exécutif municipal, et de Mme Dupuis. — Dans la photo du haut, on voit une partie de la table d'honneur: de gauche à droite, Mme Camillien Houde, mairesse de Montréal; le Dr Paul Allard, président du banquet; M. et Mme Hector Dupuis; Mme C. Meloche, S. H. le maire de Montréal, M. Camillien Houde, C.B.E.; Mme J.-M. Savignac, femme du président de l'Exécutif municipal. — En face de la table d'honneur, on voit, de face, de profil ou de dos, les échevins Bélisle, leader du Conseil, Edmond Hamelin, Trefflé Lacombe et J.-Wilfrid Riel, accompagnés de leurs épouses. — Dans la photo du bas, la famille Dupuis. Au premier plan, de gauche à droite: Yvon, Guy, l'aîné des enfants; Hector, le cadet; Denise et Bernard; en arrière, Mme et M. Dupuis. Guy Dupuis a lu une adresse à ses parents, et Denise a présenté une magnifique gerbe de fleurs à sa mère. — (Clichés la "Presse").

Les 20 ans de mariage de M. et Mme Dupuis

Grand banquet à l'hôtel Windsor. — M. Camillien Houde loue les qualités de loyauté et de franchise de "mon ami Hector".—Le Dr Allard préside.

L'échevin du quartier Papineau, M. Hector Dupuis, membre du comité exécutif de Montréal, et madame Dupuis, ont été, hier soir, en l'hôtel Windsor, les héros d'un grand banquet où la franche gaîeté et la bonne camaraderie ont régné admirablement.

C'était le 20e anniversaire du mariage de M. et Mme Dupuis. Ceux-ci étaient entourés de leurs efnants, à la table d'honneur, où l'on remarquait aussi le maire de Montréal, M. Camillien Houde, et madame la mairesse; M. J.-M. Savignac, président du comité exécutif, et Mme Savignac; le Dr Janvier Coupal, de l'Exécutif, et Mme Coupal; M. John Kerry, de l'Exécutif, et Mme Kerry; l'abbé Arthur Vigeant, vicaire à Sainte-Brigide, paroisse où M. Dupuis est marguillier; le Dr Paul Allard, qui présidait; M. J.-H. Delisle, de l'Exécutif, et Mme Delisle; Mme C. Meloche, et quelques autres.

Il y eut musique instrumentale et vocale au cours du banquet, et l'on dansa après. La salle était bondée de convives.

Hommage des enfants

Lorsque M. et Mme Dupuis pénétrèrent dans la salle—la salle où le roi et la reine commencèrent leur repas, jeudi soir dernier — tous les convives se levèrent et applaudirent à tout rompre.

Ensuite, l'aîné des enfants des jubilaires, Guy, a lu une adresse, et Denise, sa soeur, présenta une magnifique gerbe de fleurs à sa mère.

Après un toast au roi, le Dr Paul Allard proposa la santé de M. et Mme Dupuis, soulignant tout particulièrement la charité des deux époux et leur vie exemplaire, qui fait honneur au quartier qu'ils habitent.

En peu de mots, M. Dupuis exprima ses remerciements, et affirma "que le peu de charité que j'ai pu exercer, selon mes humbles moyens, mon épouse m'a beaucoup aidé à la faire, et le touchant témoignage d'amitié et d'estime dont nous sommes tous deux l'objet ce soir nous encourage à continuer. Je vous remercie tous de cette expression de cordialité, qui rejaillit sur nos enfants, que je suis très fier de voir à nos côtés en une telle occasion."

Le maire évoque des souvenirs

En répondant à la santé de la ville de Montréal, M. Camillien Houde a évoqué les débuts de sa carrière politique, où il discerne déjà la collaboration intime et dévouée de son ami M. Dupuis.

—M. Dupuis et moi-même avons gagné les mêmes victoires et subi les mêmes défaites ensemble, dit le maire. Au moment où je vous parle, il me vient à la mémoire les circonstances maintes fois répétées où dans les campagnes électorales, le maître des cérémonies clame: "Mesdames et Messieurs, celui qui vient de vous parler, M. Hector Dupuis, est l'ami intime de celui que vous allez maintenant entendre, M. Camillien Houde!" Et ces paroles, à peu près toujours les mêmes, d'une campagne électorale à l'autre — car M. Dupuis et moi-même sommes toujours sur les mêmes tribunes — prennent à la longue une signification qui m'impressionne et qui m'émeut. Je tiens à remercier publiquement M. Dupuis et son épouse pour leur dévouement désintéressé envers moi. Ils ont apporté à la cause que j'ai représentée la même ferveur et la sincérité que vous leur avez connues quand ils ont secouru l'indigence. Vous avez là un couple parfait de gens de chez nous, bons époux et bons parents, qui éduquent leurs enfants selon les principes catholiques et nationaux qu'ils ont tous deux reçus de leurs parents respectifs.

Après le devoir d'Etat le devoir de l'amitié

"Jeudi soir dernier, j'ai eu l'honneur insigne de m'asseoir à cette table avec l'autorité terrestre par excellence, la Royauté constitutionnelle. Je l'ai fait au nom de tous les citoyens de ma ville. Ce soir, ce m'est un grand plaisir de remplir un autre devoir très agréable, un devoir de l'amitié. Je souhaite à mon bon ami Hector mes meilleurs voeux de longue vie et de bonheur, et à madame Dupuis, je formule l'expression de mes hommages les plus respectueux"

L'orateur suivant fut M. l'abbé Arthur Vigeant, vicaire de la paroisse Sainte-Brigide. M. l'abbé Vigeant, qui avait béni le repas, mit en relief les belles qualités de catholiques qu'il a été à même de constater chez M. et Mme Dupuis.

M. John Kerry, qui représente l'élément anglais au comité exécutif, a dit quelques mots dans sa langue, et M. Dupuis l'a remercié en anglais.

Presque tous les échevins et les chefs de service étaient présents, et aussi le maire de Longueuil, M. Paul Pratt, et le maire de Montréal-Est, M. Napoléon Courtemanche.

Bacheliers en pharmacie

(Du correspondant de la PRESSE)

Québec, 23. — Le résultat des examens de fin d'année nous a été partiellement communiqué, hier, par le secrétariat général de l'université Laval. Trois élèves obtiennent leur baccalauréat en pharmacie: MM. Gérard Samson, avec grande distinction, Jean-Louis Belle-Isle et Georges Robitaille.

Au SOMMET
par la DOUCEUR
par la SAVEUR
par L'AROME

Elles sont vraiment
...un changement en mieux

GRADS

AVEC OU SANS BOUT DE LIÈGE

C'est un plaisir de rouler ses cigarettes avec le tabac à cigarettes Grads.

L. O. GROTHÉ, LIMITÉE, ENTREPRISE CANADIENNE ET INDÉPENDANTE

G39F
Cigarettes GRADS
Cigarettes GRADS
GRADS
CORK

LE COURRIER DE COLETTE

Les joies et les déboires de l'institutrice. Celle qui a la vocation de l'enseignement et celle qui ne l'a pas.

D. — Comment se fait-il que l'on trouve encore à la campagne des familles où l'on n'ait pas de plus grande ambition que de faire obtenir aux filles un diplôme d'enseignement? Comment se fait-il qu'il y ait encore des jeunes filles pour accepter cette tâche d'institutrice rurale, et la regarder comme honorifique? Que peuvent-elles attendre de la vie avec leur petit salaire de trois cents dollars par année, quel luxe peuvent-elles se payer, quel espoir cela représente-t-il pour l'avenir? Croit-on que c'est plaisant de passer ses jours dans une école à peine suffisamment chauffée, souvent sale et inconfortable, au milieu d'enfants aux mains sales et qui n'ont pas la moindre notion de savoir-vivre? Pour moi, je trouve qu'il faut avoir le goût du sacrifice pour accepter une besogne aussi ingrate et aussi épuisante. Et, cela me dépasse de voir qu'il y a encore des femmes pour rechercher une pareille existence. Qu'en pensez-vous? — UNE INCONNUE.

R. — L'nseignement est en effet une tâche honorifique ou, plus exactement, c'est la plus honorable des tâches: dispenser le savoir à de jeunes intelligences incultes, ouvrir à la lumière de petits esprits avides, les former, les élever, orienter vers le bien leur vie entière. N'est-ce pas merveilleux!

Mais pour se donner à ce rôle sublime, il faut un autre mobile que l'appât du gain, il faut une vocation, c'est-à-dire l'appel impérieux et mystérieux de l'âme. Cette vocation, beaucoup de jeunes filles la possèdent et c'est consolant à penser. C'est pourquoi, en dépit des conditions pénibles où souvent elles passent leur vie, il y aura toujours des institutrices pour répondre à toutes les demandes. Mais, il se trouve aussi nombre de jeunes filles qui, n'en ayant pas la vocation, se livrent quand même à l'enseignement. Pourquoi? Par vanité, par routine, par paresse de chercher autre chose. Et c'est un grand tort qu'elles font plus encore à la société qu'à elles-mêmes, car on ne réussit pas à mener à bien un travail que l'on accomplit sans goût et sans aptitudes.

Dans toutes les carrières, il y a des sacrifices à accomplir, des renoncements à accepter. Si l'on aime son travail, on passe par-dessus les ennuis qu'il comporte et on s'hypnotise aux joies qu'il nous donne. La dactylo, la vendeuse, l'infirmière, l'ouvrière, si elles voulaient détailler, ainsi que vous le faites, les côtés tristes de leur tâche, le pourraient facilement. Et, il y en a qui le font; ce sont celles qui ne sont pas faites pour le métier qu'elles exercent et ce sont aussi ces êtres, si dignes de compassion, que l'on appelle les éternels mécontents.

Sans doute, les institutrices rurales devraient être mieux payées qu'elles ne le sont, surtout on devrait ne les choisir toujours que sur de bonnes garanties de compétence et les payer ensuite selon leurs mérites. Là n'est pas la question. Les diplômes les plus enluminés ne suffisent pas, hélas! à donner à qui ne l'a pas le don de l'enseignement. Et ce don, qui ne peut, bien entendu, se passer de la science, est absolument nécessaire à l'institutrice pour faire un succès de sa carrière et y trouver la joie du travail accompli avec amour. — COLETTE.

D.—Est-il possible de faire disparaître de petites rides autour des yeux? — UNE QUI SUIT VOTRE COURRIER.

R.—Il ne faut pas toucher aux paupières, c'est risquer de les abîmer davantage. Si vous êtes jeune, il suffira de ne point vous fatiguer les yeux, pendant un certain temps, pour que ces rides disparaissent.

D.—Il y a deux mois, j'ai fait la connaissance d'un jeune homme qui est très gentil et pour qui j'ai déjà beaucoup d'estime. Je sais qu'il aime à boire et cela m'inquiète; il aime aussi à jouer et à parier. Je lui ai dit que cela me déplaisait et que s'il ne se corrigeait pas de ces défauts, tout serait fini entre nous. Il m'a répondu qu'il fallait bien s'amuser et faire plaisir à ses amis. Cela m'a fait de la peine. Pensez-vous que je réussirais à le corriger et de quelle manière? — BLONDE DE VINGT-QUATRE ANS.

R.—Il réussira à se corriger lui-même si sa volonté est assez forte, mais c'est fort douteux qu'il veuille même essayer. Si vous êtes sage, avant de vous attacher trop à lui, vous allez le renvoyer. Il n'est pas de la sorte d'hommes qui rendent leur femme heureuse.

D.—Je suis mariée depuis dix-huit ans et j'ai huit enfants. Je me plains de n'avoir aucun encouragement de la part de mon mari. Il ne me comprend pas, bien que je fasse tout pour lui plaire. Tout me passe par les mains: ménage, cuisine, couture. Et si quelque chose arrive à la maison, c'est moi qui reçois tous les reproches. Il me semble que si mon mari m'aimait, il ne me parlerait pas comme il le fait, en présence des enfants. Il faudrait toujours que je sois de son avis et nous n'avons pas le même caractère. Donnez-moi un conseil? — UNE MERE PEINEE.

R.—Si je connaissais un remède pour ramener l'accord entre votre mari et vous, rien ne me serait plus agréable que de vous l'indiquer. Hélas! un homme, pas plus qu'une femme, moins encore, n'est disposé à changer de caractère ou d'habitudes. Il vous faudra subir jusqu'à la fin les défauts de votre compagnon. Tout ce que vous pouvez tenter, c'est un effort pour prendre les choses moins à coeur. Vos enfants grandissent, ils pourront bientôt vous aider, vous comprendre et vous consoler de vos peines par leur bonne affection. Vivez dans cet espoir.

R.—Oui, vous le pouvez.

D.—Quelle est l'adresse des Carmélites et quelle est leur oeuvre?—LYS BLANC.

R.—Monastère du Carmel, avenue du Carmel, Montréal. Les Carmélites sont essentiellement contemplatives.

On est prié . . .

De ne formuler qu'une seule demande à la fois.

De ne demander aucune adresse commerciale, les annonces y pourvoyant.

De donner son adresse quand on demande à échanger recettes, chansons ou renseignements.

De ne poser autant que possible que des questions d'intérêt général.

D'être patient enfin parce qu'aucune lettre ne peut recevoir de réponse dans la semaine où elle a été écrite. Le courrier est pour cela trop volumineux.

N'ENDUREZ PAS PLUS LONGTEMPS
PIEDS FATIGUÉS
OBTENEZ PROMPT SOULAGEMENT
VEC LES SEMELLES MEDICAMENTEES
NU-FEET
U-FEET soulage brûlement et douurs des pieds, contrôle transpiration, eutralise odeurs. 25c la paire chez otre pharmacien. NF 2

CHOCOLATS CHARLES VERMIFUGES
et enfant qui n'avait i sommeil, ni appét, ni gaîté avant de rendre des Chocolats ermifuges Charles qui tuent tous les ers, même les microscopiques) est aujourd'hui gai et bien ortant! Essayez-les ujourd'hui.
Dans toutes les pharmacies
40c la boîte de 15.

ES HOMMES AIMENT
LES FILLES ENJOUEES
i vous êtes gaie et débordante d'entrain, hommes vous inviteront à des danses à des soirées.
AIS si vous êtes maussade, sans vie et jours lasse, les hommes se désintéressent de vous. Ils fuient les jeunes filles anquilles". Quand ils vont en soirée ils herchent des jeunes filles débordantes ntrain.
i, toutefois, vous avez besoin d'un bon ique pour l'organisme en général, rapez-vous que depuis 3 générations les mmes savent, l'une l'ayant dit à l'autre, mment "traverser la vie en souriant" ce au Composé Végétal de Lydia E. kham. Ce produit aide à assurer une illeure résistance physique, à vous donr plus d'entrain et à diminuer l'inconnient des désordres organiques chez la mme.
OUS NE REGRETTEREZ CERTAINEENT PAS d'avoir essayé le Composé nkham.

EMMAGASINAGE des FOURRURES GARANTI pour toute une année par DECHAUX FRontenac 3131
MANTEAUX de FOURRURE 2% et 2½%
Manteaux d'étoffe 50c min.
Manteaux Garnis de Fourrure $1.00 min.

La FAIBLESSE
PEUT DISPARAITRE FACILEMENT
Symptômes ou conséquences de l'ANEMIE.
Pâleur / Faiblesse / Manque d'appétit / Fatigue / Nervosité
Douleurs de dos, de reins / Irrégularités / Périodes douloureuses / Troubles internes essentiellement féminins
TONIFIEZ-VOUS EN PRENANT LES BONNES
PILULES ROUGES
pour les Femmes Pâles et Faibles
Cie Chimique FRANCO Americaine Ltée, 1566, rue St-Denis, Montréal

La fin du beau voyage chez le grand roi

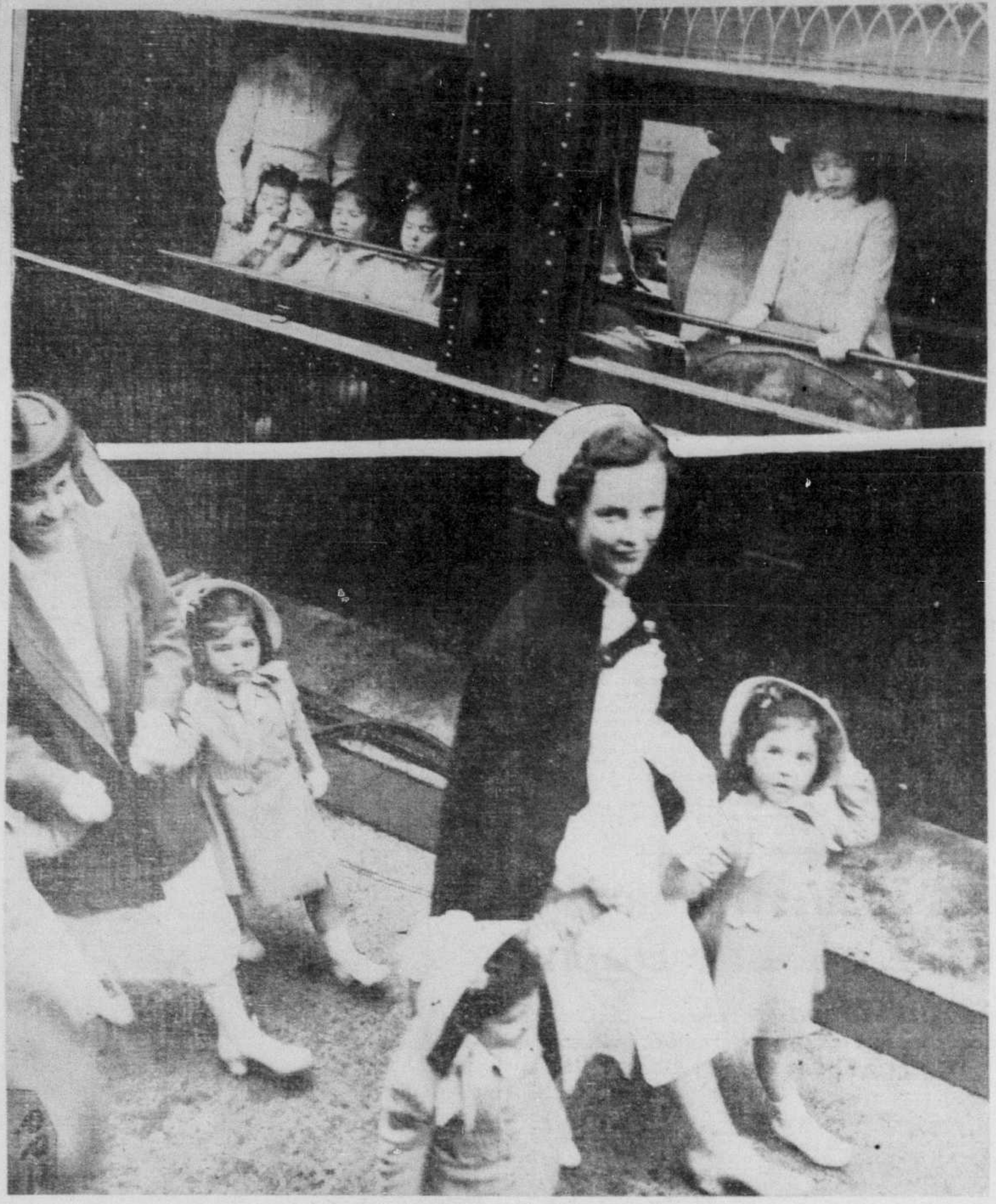

Les jumelles Dionne ont charmé la reine et le roi, hier, lors de leur présentation aux Souverains. Après une belle révérence, les petites présentèrent chacune un bouquet à la reine, sauf Marie qui, comme prise de pitié pour le roi auquel on n'offrait rien, remit le sien à George VI. Yvonne dédaigna la consigne et d'elle-même sauta au cou de la reine .. prestement imitée par ses quatre soeurs. Yvonne se mit encore en vedette en allant prendre le roi par la main. Que voulez-vous, elle trouvait qu'on le négligeait un peu trop! La scène fut d'une charmante spontanéité. En haut, les jumelles dans le wagon privé de l'hon. M. Hepburn qui les ramena aujourd'hui à la pouponnière de Callander. En bas, avant de monter dans le wagon.

Une première messe

(Correspondant de la PRESSE)

S.-Tite des Caps, 23. — Le 18 mai l'abbé Ménard, ordonné prêtre la veille, a célébré sa première messe dans l'église paroissiale de S.-Tite des Caps, sa paroissiale natale. Après la messe, il y eut banquet à la salle paroissiale.

Le congrès des agronomes

(Du correspondant de la PRESSE)

S.-Hyacinthe, 23. — Le congrès annuel de la corporation des agronomes de la province aura lieu ici, les 29 et 30 septembre prochain.

L'élégance pour toutes

ROBE une-pièce

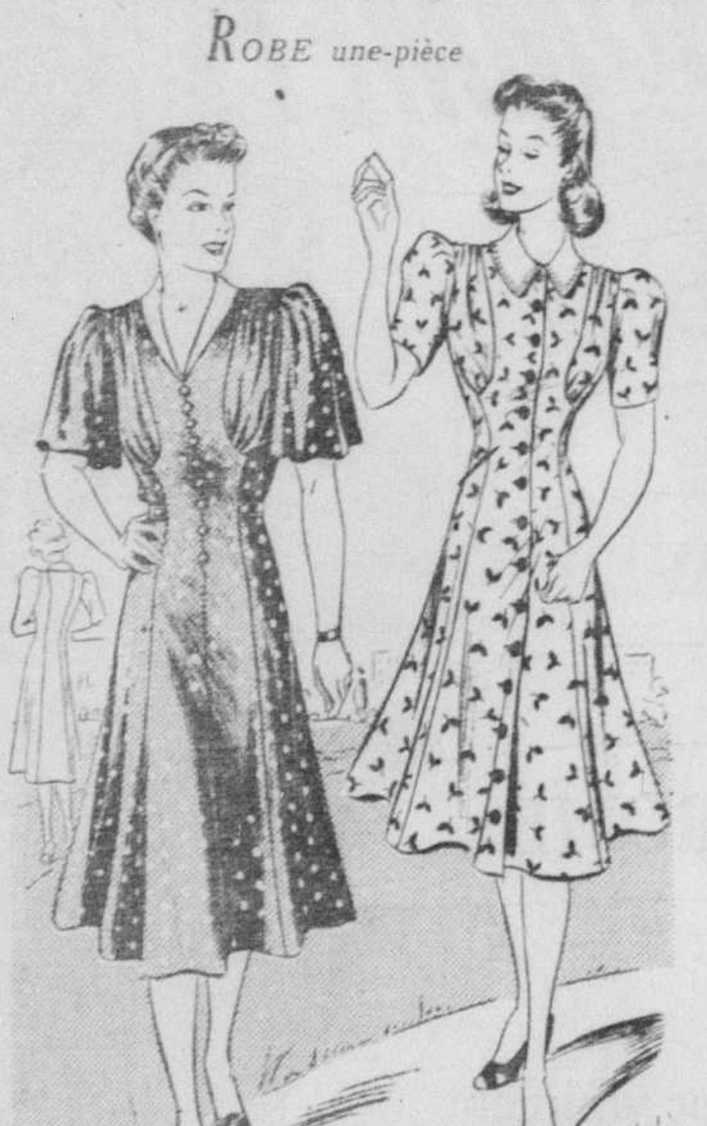

2795—C'est un genre qu'on ne reconnait plus lorsqu'il est transformé par le port de la manche. Est établi en 36, 38, 40, 42, 44, 46, 48 pouces de buste

TOUTE demande doit être adressée comme suit. Dépt. des Patrons, LA PRESSE, Montréal. Prière de mentionner exactement la grandeur du patron désiré et le numéro du modèle choisi. Ne pas demander des mesures autres que celles qui sont spécifiées. Inclure 15 cents soit par bon postal, mandat d'express ou argent sous pli recommandé. La Presse n'est pas responsable des lettres non reçues. Ces patrons ne sont pas échangeables et ne sont pas en vente à nos bureaux.

Notes et explications en français.

Progrès des sciences à l'université Laval

(Du correspondant de la PRESSE)

Québec, 23. — Huit étudiants à la faculté des sciences de l'université Laval se sont vu décerner, hier, le titre de licenciés ès-sciences. L'an dernier, un seul étudiant avait subi ces examens. C'est la première année qu'il y a autant de candidats à l'obtention de cette licence.

Deux étudiants ont aussi obtenu le titre de bacheliers ès-sciences appliquées, ce sont: MM. Basil White et Kenneth Savard.

Le T. R. P. A. Cousineau

Le T. R. P. Albert Cousineau, C.S.C., supérieur général des Pères de Sainte-Croix, de Notre-Dame, Indiana, est arrivé à Montréal ce matin, à bord du train Maple Leaf du Canadien National. Le T. R. P. Cousineau vient assister aux fêtes du conventum général du Collège de S.-Laurent.

Dangereuse visite

Oakland, Californie, 23, (P.A.) — Un lion de montagne a pénétré tout près du terrain du St. Mary's College et y a tué un cerf. Il s'est enfui en voyant arriver des gardiens.

A. PLANTE, O.D.
Spécialiste de la vue
Optométriste-Opticien officiel des employés du Chemin de fer Canadien National.
Bureau chez
Sarrazin Choquette
921 S.-Catherine E., PL. 3646

Pour rendre les DÎNERS et les SOUPERS plus délicieux!
SAUCE HP

CE QU'IL LEUR FAUT!
● Les enfants en santé qui s'adonnent aux jeux et les adultes qui travaillent au grand air dépensent beaucoup d'énergie. Tous ont besoin de beaucoup de mélasse de table BEMA Extra Fine, aliment si nourrissant et fortifiant.
Servez-la sur du pain, avec des crêpes . . . dans la préparation des gâteaux, muffins, "cookies", etc. Bonne à tout point de vue.
Vendue à la mesure
PAR VOTRE EPICIER
31
MARQUE BEMA
MELASSE DES BARBADES
"UN PRODUIT PUR—SANS MELANGE"

AUBAINES!
VOICI DES CENTAINES DE
BEAUX MEUBLES
A DES PRIX REMARQUABLES
Vous trouverez l'article que vous cherchez au prix que vous voulez payer — Venez vous rendre compte; nous en avons beaucoup d'autres —

Mobilier Chesterfield, très élégant, 3 morceaux en Mohair Brun	$11.50
Mobilier Chesterfield, 3 morceaux en beau reps de coton	8.45
Mobilier Chesterfield, 3 morceaux en joli Mohair Brun	14.85
Mobilier Chesterfield, 3 morceaux en reps de coton, jolis motifs	13.95
Belle table ronde de salle à manger, en Chêne	6.95
Table de salle à manger en Merisier, fini brun	4.95
Beau Buffet de salle à manger, fini brun	3.50
Cabinet de musique, très attrayant, beau fini acajou	5.50
Buffet de salle à Déjeuner, moderne, fini orange et noir	4.95
Mobilier de salle à déjeuner, 6 morceaux de couleur crème, décoré de vert. Une aubaine	31.50
Mobilier de Studio, 3 morc. recouverts en très joli reps de coton. Valeur exceptionnelle	37.50
Mobilier Divanette, 3 morceaux recouverts en Cuirette de qualité	9.95
Sommier Spirale. Prix particulièrement bas	1.50
Gramophone, Cabinet très élégant, d'un beau fini Acajou	2.50
Lit en fer (Brun de couleur)	2.95

DÉPARTEMENT D'ÉCHANGE
1200 RUE AMHERST

LA VIE SOCIALE

SUITE DE LA PAGE 5

muguet. M. Tanguay était le témoin de son fils. Après une réception au Club Renaissance, M. et Mme Tanguay partirent, en automobile, pour les Etats-Unis.

—Mme Mathieu Samson recevait, hier après-midi, les membres de son cercle de tricot de la Ligue de la Jeunesse Féminine.

— M. et Mme Joseph Sirois retourneront à Ottawa, la semaine prochaine.

— M. et Mme Jean-Robert Beaudoin ont reçu, dimanche, en l'honneur de Mlle Yolande Désilets et de M. Jean-Charles Bonenfant.

— Mlle Yvette Turgeon a reçu à déjeuner, samedi, en l'honneur de Mlle Madeleine Boisvert, à l'occasion de son prochain mariage.

—Mlle Rita Kane a donné samedi, à l'heure du thé, un shower de toile, en l'honneur de Mlle Lila Moore dont les fiançailles avec M. Raymond Beaulieu de Montréal ont été annoncées. Mme Charlot Lavigueur et Mlle Madeleine Bélanger servaient le thé aidées de Mlles Frances Gorman, Ada Corbett, Claire Langlois, Marguerite Hewitt, Frances Beaudoin et Veronica Nelson.

Ottawa

— L'honorable et Mme Clarence Howe sont partis pour Port-Arthur.

— Le ministre du Japon au Canada, le baron Tomii est parti pour Washington et New-York.

— M. Norman Wilson et l'honorable Cairine Wilson sont partis pour Wolfville.

M. Arthur Bélair et Mme Bélair (Jeannette Forgues) dont le mariage fut béni, samedi dernier, en la chapelle Notre-Dame de Lourdes de la paroisse Saint-Jacques. (Photo Studio Desautels, rue Sainte-Catherine, angle Saint-Hubert.)

Séance publique de la Société Royale

SUITE DE LA PAGE 13

"L'Expression juste en Traduction", où il ne s'attache pas à relever les anglicismes du Parler Canadien, mais plutôt à débrouiller les problèmes qui ennuient d'habitude les traducteurs. Depuis trois ans, il occupe une chaire de traduction à l'Université d'Ottawa.

"La littérature proprement dite reste son terrain d'élection. Il nous a déjà donné plusieurs nouvelles, même un roman: Le Mystère des Mille-Iles, et nous en promet d'autres. Il a abordé l'histoire; et nous avons de lui un Iberville et un Saint-Castin, en attendant un LaHontan et Les Découvertes des Français. Il s'est livré aussi à la critique littéraire, dans La Presse, dans Le Droit, dans la Civil Service Review et à la Radio.

"M. Daviault, lauréat des prix d'Action Intellectuelle à deux reprises et médaillé de l'Académie Française, est en outre secrétaire ou président de plusieurs associations techniques ou littéraires.

"En lui ouvrant les portes de la section française de la Société Royale, nous accueillons un jeune membre actif et plein de promesses".

Me Léon-Mercier Gouin

"Me Léon-Mercier Gouin, petit-fils par sa mère d'Honoré Mercier, premier ministre de la province de Québec, et fils de Sir Lomer Gouin, lui aussi premier ministre, naquit à Montréal en 1891. En 1903, élève du Collège Sainte-Marie et en 1906, du Collège Loyola, undergraduate de New College à Oxford, en 1911, puis étudiant en droit à l'Université Laval de Montréal, il obtient sa licence en droit, en 1915, avec très grande distinction.

"Ce succès était de bon augure: M. Gouin s'étant donné au droit, ne se reprit jamais. Il a enseigné toutes les sortes de droit tant à notre Faculté qu'à l'Ecole Polytechnique; et depuis vingt ans, il occupe la chaire de droit industriel à l'Ecole des Hautes Etudes Commerciales. Il a publié, en outre de sa thèse de doctorat en droit sur les Syndicats ouvriers, un Droit civil élémentaire, des Eléments de Droit commercial, un Résumé de Législation industrielle, et un Cours en deux volumes de Droit industriel. Il collabore en ce moment au World Copyright, encyclopédie du droit d'auteur, et à un Traité de Droit civil.

On a vu, par le titre de sa thèse, qu'il s'est intéressé très tôt à la Sociologie. Aussi fut-il depuis les débuts un collaborateur assidu des Semaines Sociales du Canada et doit-on le compter parmi les fondateurs de notre Ecole des Sciences Sociales, économiques et politiques. Il a obtenu un diplôme en économie politique à l'Université McGill, il est vice-président du Canadian Institute on Economics and Politics et membre du Canadian Institute of Political Affairs.

"Toute cette activité ne l'empêche pas de s'occuper d'histoire (nous lui devons des études sur Pierre Bédard, LaVérendrye, et le Fédéralisme), et de critique littéraire (une étude sur les sources de "Maria Chapdelaine"). Ajoutons que, conseiller du Roi depuis 1925, il n'a pas cessé de pratiquer sa profession d'avocat en compagnie de Me Emery Beaulieu.

"Me Léon-Mercier Gouin est une acquisition pour la section française de la Société Royale; sa place y était marquée, celle même qu'occupait son maître et ami, le sénateur Rodolphe Lemieux".

Le professeur McMurrich

Le Dr Miller rappela que, par une coïncidence curieuse, sir Joseph Flavelle était décédé quelques mois avant le professeur McMurrich, titulaire de la médaille Flavelle pour 1939. Il pria donc l'assistance de se lever en silence par respect pour les deux disparus. Mlle Kathleen McMurrich était très émue lorsqu'elle monta sur l'estrade entendre l'éloge de son père et recevoir la médaille en son nom.

MM. Bovey et Massicotte

Le juge Surveyer déclara que la section anglaise l'avait choisi pour présenter le colonel Bovey parce qu'il en était le seul Canadien-français. Il rappela que le directeur des relations extérieures de l'Université McGill avait exploré maints domaines de l'esprit mais que la part qu'il a prise pour faire connaitre les Canadiens-français par tout le Canada était sa plus belle gloire, soit par ses conférences devant les Canadian Clubs de toutes les principales villes canadiennes, soit par ses deux ouvrages "Canadien" et "The French-Canadians To-day".

Dans cette belle langue dont il est coutumier M. Aegidius Fauteux appuya sur les connaissances remarquables de M. E.-Z. Massicotte, connaissances encore plus riches que sa légendaire modestie. "Les archives de Montréal contiennent des trésors, déclara M. Fauteux, et ces trésors M. Massicotte les connait tous. L. conservateur de la Bibliothèque municipale ajouta que nombre d'historiens et de chercheurs l'ont eu comme indispensable collaborateur. M. Massicotte a pris un intérêt passionné envers les chansons et les contes du terroir et un grand nombre ont été retrouvés grâce à sa patience éclairée.

Un joyeux savant

M. Victor Morin n'a jamais été un savant prétentieux et son goût de la vie joyeuse se reflète dans toutes ses recherches historiques. Sans fatigue apparente, avec une jeune ardeur, il a réussi, hier soir, à tenir son auditoire en haleine pendant près de deux heures par sa conférence sur la chanson française, conférence illustrée par une douzaine de chansons interprétées soit en solos soit par les quatre chanteurs du Quatuor des Alouettes. On remarqua surtout "Le Laboureur", de Maurice Morisset et Oscar O'Brien, un véritable chef-d'oeuvre qui reflète la mélancolie particulière au paysan canadien, son courage têtu et son amour de l'espace et de la liberté.

M. Morin donna lecture d'un véritable ouvrage d'érudition qui devrait être publié avec des illustrations musicales.

Un passé lointain

Le conférencier parla d'abord des origines de la chanson, chez les Grecs et les Romains, puis de la chanson provençale qui fit le lien entre le latin et le français. Il donna des exemples typiques des chansons d'amour et de table du Moyen-Age, sans oublier les parodies des antiques et les plaisanteries sur les moines si fréquentes alors.

M. Morin cita le mot de Scribe sur l'ancien régime : "Une monarchie absolue tempérée par des chansons." Il passa ensuite aux poètes et chansonniers du Pont-Neuf à Paris, puis aux couplets du temps de la Révolution, ceux de Béranger, enfin la pléiade du Chat-Noir, l'époque des café-concerts jusqu'aux chansonniers des rues. "A Paris seulement de nos jours, il se compose 300,000 chansons par année. C'est dire que la chanson française est immortelle."

Le président de la Société Royale finit par le Canada et déclara que les traditions françaises avaient été maintenues et même enrichies en Nouvelle-France en ce qui concerne la chanson populaire.

Hier après-midi

A la réunion de la section française de la Société, hier après-midi, dans le nouvel immeuble du Jardin Botanique, les élections ont donné le résultat suivant: président, Mgr Olivier Maurault, recteur de l'Université de Montréal; vice-président, M. C.-J. Magnan, de Québec; secrétaire pour la 5e année consécutive, M. Séraphin Marion, d'Ottawa.

Au cours de la réunion M. Marion donna lecture de quelques passages du "Jardin des délices", poème de M. Jean Charbonneau; M. l'abbé Ivanhoë Caron déposa l'histoire de l'Hôtel-Dieu de Québec de M. Pierre-Georges Roy, et lut ensuite sa propre étude sur la paroisse du Cap Saint-Ignace. Le dernier travail présenté fut celui de M. Francis Audet sur "Jean-Marie Ducharme, trafiquant de fourrures puis député. Ce travail fut résumé par M. Benoit Brouillette.

Dans son étude sur le Cap Saint-Ignace, M. l'abbé Caron donna des détails amusants et curieux sur le caractère impossible du seigneur Amyot de Vincelotte. Son travail intéressa vivement les auditeurs qui étaient, outre ceux nommés plus haut, l'hon. sénateur Thomas Chapais, d'une vigueur intellectuelle et physique sans exemple pour son âge, Mgr Camille Roy, l'hon. Cyrille-F. Delage, MM. Aegidius Fauteux et Gustave Beauchesne. M. Victor Morin y fit une apparition. Le matin, à la réunion générale, on avait aperçu MM. Antonio Perrault, Arthur Saint-Pierre et Albert Ferland.

Pèlerinage franciscain

Le dimanche, 28 mai, il y aura, à l'église du Christ-Roi, à Châteauguay Bassin, un pèlerinage organisé par la Fraternité Notre-Dame-des-Anges. Départ de Montréal, gare Windsor, à 9 hrs 30 a.m., et de Châteauguay, à 5 hrs 30 p.m. (heure avancée).

Ce pèlerinage, placé sous le patronage de Saint-Antoine, devra rallier tous les dévôts du Grand Thaumaturge, auxquels sont invités à se joindre les tertiaires et les fidèles.

Une réception à bord du "Kaipaki" dans notre port

Ce navire à moteur desservira la ligne Montréal-Australie-N.-Zélande.

La New Zealand Shipping Company a reçu, hier après-midi, à bord du nouveau vaisseau à moteur "Kaipaki", actuellement dans le port de Montréal, à son voyage inaugural. Il doit entrer dans son service régulier entre Montréal, l'Australie et la Nouvelle-Zélande. C'est le plus récent des navires de la ligne Manz et comme les autres il est un cargo rapide et muni des dernières aides à la navigation.

Il a une jauge de 7,000 tonneaux et il a été construit par la firme Alex. Stevens, de Glasgow. La ligne Manz a maintenant une flotte rapide de cargos maintenant un service régulier de Montréal en Nouvelle-Zélande et en Australie. M. E.-W. Foulds, directeur de la New Zealand Shipping Company ici, de concert avec le capitaine S.-F. Cameron, a souhaité le bienvenue aux invités parmi lesquels on remarquait un bon nombre d'armateurs.

Nouveau commandant

Le capitaine Thomas Jones, anciennement premier officier du paquebot "Empress of Australia", est le nouveau commandant du cargo "Beaverhill", Pacifique Canadien, arrivé dans le port de Montréal de Londres. Le capitaine Jones commença sa carrière maritime à l'âge de 14 ans. Il entra au service du Pacifique Canadien, en 1914, comme quatrième officier de l'ancien "Empress of Britain". A la déclaration de la grande guerre il était le troisième officier du "Tyrolia", mais il fut immédiatement transféré sur le "Laurentic". Il fut aussi deuxième officier sur le "Metegama" qui transporta des troupes du Canada et de New-York. Au cours d'un voyage le vaisseau faillit être torpillé par un sous-marin allemand.

Après le conflit, le capitaine Jones fut sur plusieurs paquebots et, en 1935 il devint premier officier sur le "Duchess of Bedford" et plus tard sur l'"Empress of Australia".

MOUVEMENTS DES PAQUEBOTS

L'"Aurania", ligne Cunard White Star, de Southampton, le 12 mai, à Montréal, ce matin; le "Montclare", Pacifique Canadien, d'Anvers, le 17 mai, à Montréal, vendredi; le "Duchess of Richmond", Pacifique Canadien de Liverpool, le 19 mai, à Montréal, samedi; l'"Ascania" ligne Cunard White Star, de Southampton, le 19 mai, à Montréal, dimanche; l'"Andania", ligne Cunard White Star, de Liverpool, le 19 mai, à Montréal, dimanche.

Le "Duchess of Atholl", Pacifique Canadien, de Montréal, vendredi matin, à 11 heures, pour Liverpool; l'"Aurania", ligne Cunard White Star, de Montréal, vendredi matin, à 11 heures 30, pour Plymouth; l'"Athenia", ligne Donaldson Atlantic, de Montréal, samedi matin à 11 heures 30, pour Liverpool; le "Queen Mary", ligne Cunard White Star, de New-York, demain, pour Southampton; le "Champlain", ligne française, de New-York, jeudi, pour Le Havre et le "Bremen", ligne North German Lloyd, de New-York, vendredi, pour Brême.

Les cérémonies pour la fête de l'Empire

Comme par les années passées, une série de cérémonies commémoratives ont été organisées par le Last Post Fund pour mercredi, le 24 mai, fête de l'Empire.

La cérémonie se déroulera à midi, dans le fleuve S.-Laurent, et le public pourra la voir du quai Victoria. Le commandant H.-T.-W. Grant, du "H.M.C.S Skeena", sera l'invité d'honneur et prononcera le discours de circonstance.

A 3 h. de l'après-midi aura lieu la cérémonie au Champ d'Honneur de Pointe-Claire. Les discours seront prononcés, en anglais par le major G.-C. Burbidge, M.C., et en français par M. Albert Chevalier, O.B.E Un service spécial d'autobus transportera ceux qui veulent s'y rendre du terminus de la Compagnie de Transport Provinciale, rue Dorchester, avec arrêt à la salle de la Légion, à Lachine. Le départ s'effectuera à 2 h.

L'auxiliaire féminin de l'Army & Navy Veterans in Canada décorera les tombes des soldats aux cimetières Mont-Royal et de la Côte-des-Neiges au cours de l'avant-midi.

M. Norman Holland sera le maître de cérémonie pour la journée.

Causerie sur les missions

Demain soir, à 8 h. 30, dans la Salle des Oeuvres, 120 est, rue Laurier, Mgr E. Masse, préfet apostolique de Lintong, fera une causerie, illustrée de projections sur les Missions confiées aux Pères des Missions Etrangères. Les amies des missions sont cordialement invitées. Entrée libre.

A la J. I. C.

Ce soir, à 8 h. 30, au Jardin de l'Enfance, 6643 boulevard S.-Laurent, la J.I.C. (Jeunesse Indépendante Catholique) présente "L'Action", sujet de grande actualité, où l'on pourra s'instruire et s'amuser. Le président d'honneur sera M. Roland Vinet, président général de la J. I. C.

L'entrée est libre et les enfants ne sont pas admis.

(Communiqué)

Les secouristes ont traité 500 personnes

Les secouristes de l'Association ambulancière Saint-Jean ont donné des soins à près de 500 personnes à Québec, Montréal, Trois-Rivières, Hull, au cours de la récente visite de Leurs Majestés. Le lieutenant-colonel Arthur Gaboury, directeur provincial de cette association, adresse ses remerciements à tous ceux qui ont participé à l'oeuvre comme le Dr C.-A. Gauthier, et M. Laval Emond, de la section de Québec, le Dr J.-A. Denoncourt, M. A. Maillette et le Dr A. Tétreault, de la section de Trois-Rivières; le major C.-Paul Gaboury, chirurgien provincial de la brigade ambulancière, et son assistant, le major A.-H. Coates, du centre montréalais, et finalement MM. Aimé Guertin et Paul Morest, de la section de Hull.

M. Gaboury est parti ce matin pour Sherbrokke et Lévis afin d'organiser des postes de secours qui fonctionneront à l'occasion de la visite de nos souverains dans ces villes.

Fêtes à Longueuil

(Du correspondant de la PRESSE)

Longueuil, 23.—Mme L.-A. Trudeau, depuis nombre d'années organisatrice de fêtes de charité, invite les bienfaitrices des pauvres de l'hospice S.-Antoine de Longueuil à une partie de cartes qui sera donnée demain après-midi, à 2 h. dans les salles de l'hospice, sous la présidence de Mgr J.-Albéric Picotte, P.D., curé de Longueuil.

—Jeudi, le Collège de Longueuil donnera son Concert Annuel, sous la direction de M. Armand Renaud. M. Lionel Renaud, violoniste des Concerts Symphoniques de Montréal et professeur de violon donnera son concours ainsi que M. Ovila Légaré. Ce concert commencera à 8 h. p.m. (heure avancée).

AIGUILLES ET CROCHETS

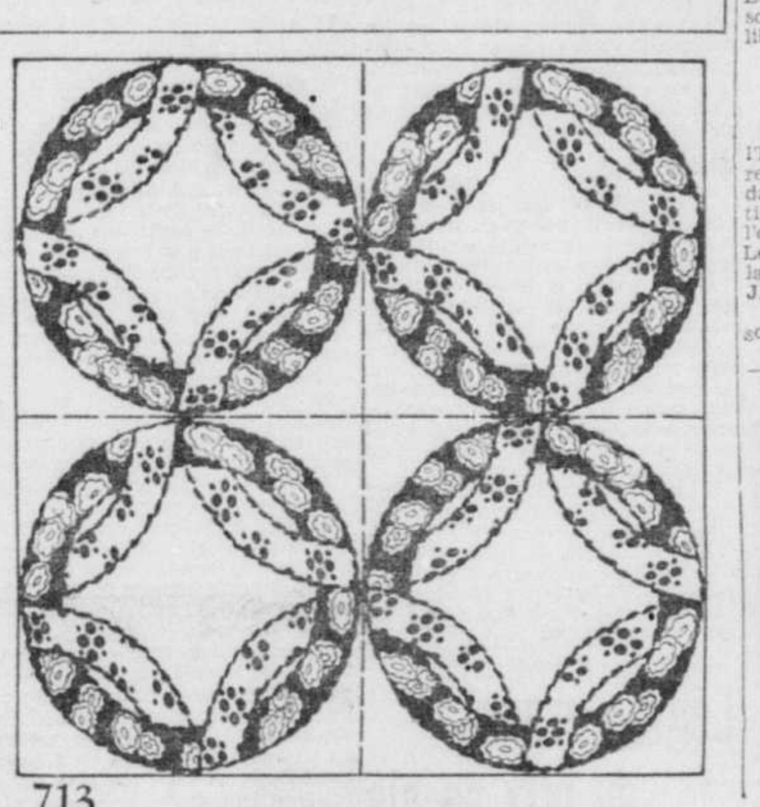

713

COUVRE-LIT A MOTIF D'ALLIANCES

713—Voici le nec plus ultra en fait de couvre-lit — un patron de pièces disparates authentique, vieux de cent ans adapté à un appliqué d'exécution des plus faciles. Alors que grand'mère devait avec grand soin ajuster ensemble chaque petite courbe, sa petite-fille moderne peut appliquer chaque section en place en moitié moins de temps. L'effet compliqué de ce patron d'alliances entrelacées vous plaira infiniment. Il s'adapte très bien à tout genre de garnitures de chambre à coucher. Le patron comprend des patrons pour les sections d'appliqués, des explications quant à l'assemblage de chaque bloc, des renseignements quant au tissu et des indications complètes sur la manière de finir le couvre-lit.

Adresser toute demande comme suit: Aiguilles et crochets. La Presse, Montréal. Mentionner exactement le numéro du patron désiré, les mesures, s'il y a lieu. Inclure 20 cents soit par bon postal, mandat d'express ou argent sous pli recommandé. La Presse n'est pas responsable des lettres non reçues. Les patrons ne sont pas échangeables et ne sont pas en vente à nos bureaux.

Notes et explications en français.

'MAGIQUE' pour les MAINS
Essayez de tenir vos mains souples, douces, belles avec
CUTICURA SAVON et ONGUENT

DENTIERS
(Spécialité)
Dr NOEL DECARIE
Dentiste diplômé de Boston
1237, Carré Phillips
LA. 3227 9 a.m. à 9 p.m.
119-m.n.l.

Crème Orientale
GOURAUD
La crème à appliquer avant le bal. Ne s'enlève ni ne se retouche. Un essai vous convaincra.
Blanc, Chair, Rachel, Sun-Tan.

LE BREUVAGE DE FAMILLE
HIT 6¢
30 ozs.

PERMANENTE A L'HUILE Reg. $3.50 POUR 75c
Garantie 7 mois
TEINTURE GRATIS avec permanente pour cheveux teints
VENEZ SANS RENDEZ-VOUS
1345 Montcalm (Coin Ste-Catherine)
Salon MOULIN ROUGE FR. 1969
OUVERT DEMAIN
182-2

RÉCOMPENSE
à la personne rapportant un
BRACELET de DIAMANTS
perdu aux environs de la rue Peel dans la soirée du 18 mai. Généreuse récompense. Tél. MA. 1678.
183-2

Faire-Part de mariage
★
Cartes d'invitation
★
Cartes de remerciements
★
Une spécialité de
Dupuis Frères
MONTRÉAL
Renseignements fournis au rayon de la papeterie, rez-de-chaussée.

POUR PEAU SÈCHE ET GERCÉE!
La peau rêche disparait vite, car la Gelée "Vaseline" la pénètre, l'assouplit et l'adoucit. Plus de 100 usages à la maison. Evitez les succédanés.
Recherchez la marque déposée "Vaseline". En pots, 10c, 15c, 25c. En tubes, 25c.
Vaseline
MARQUE DÉPOSÉE
GELÉE DE PÉTROLE

Cuites au Four COMME CHEZ NOUS
FEVES au LARD CATELLI

CATELLI
FEVES AU LARD
Cuites au Four
COMME CHEZ NOUS

LE DÉJEUNER QUI "CHANTÉ"
● Cet homme affamé se régale parce que sa femme lui sert des Kellogg's Rice Krispies! En réalité, toutes les *familles* raffolent de ces bulles de riz croquantes qui font Cric-Crac-Croc dès qu'on y verse du lait ou de la crème.
Vous trouverez que les Krispies demeurent croustillants, de la première à la dernière bouchée de votre portion. Commandez, demain, un carton de Kellogg's Rice Krispies. Préparés par Kellogg. Fabrication canadienne.

croc
cric!
crac!
Kellogg's RICE KRISPIES
SI CROQUANTS QU'ILS CRÉPITENT DANS LA CRÈME

Buvez Coca-Cola Délicieux et Rafraîchissant 5¢
La pause qui rafraîchit
...partout où vous allez
Les cartes routières du pays sont parsemées d'endroits où il est bon de s'arrêter. Et les rafraîchissoirs rouges bien connus du "Coca-Cola" glacé s'y trouvent... vous invitant à faire une pause... et à vous rafraîchir... avant de repartir.
23F
THE COCA-COLA COMPANY OF CANADA, LIMITED

Plus Riche, Plus Doux, Plus Tentant que Jamais!
Le NOUVEAU MAXWELL HOUSE
Un Nouveau Mélange Amélioré—Torréfié d'après un Nouveau Procédé qui en fait ressortir toute la saveur et le goût délicieux
DIT Maureen O'Sullivan ÉTOILE DE METRO-GOLDWYN-MAYER
● Vous vous régalerez de ce *nouveau* mélange *amélioré* de Maxwell House—qui est *plus* riche, *plus* doux, *plus* moelleux et *plus* corsé. De plus, il est torréfié d'après un nouveau procédé qui en retient absolument toute la saveur et le goût exquis. Une chaleur pénétrante *traverse* chaque grain de café. Les grains ne sont pas desséchés à l'extérieur et sont suffisamment torréfiés au centre. Vous pouvez, maintenant, acheter chez votre épicier, ce mélange de Maxwell House plus riche et plus délicieux—essayez-le aujourd'hui!
MAINTENANT 2 GENRES
MOULU FILTRE pour Filtre ou Cafetière en Verre
MOULU ORDINAIRE pour Café Bouilli ou au Percolateur
ÉCOUTEZ! "GOOD NEWS OF 1939"
Fanny Brice dans le rôle de "Baby Snooks", Frank Morgan et autres vedettes de la Metro-Goldwyn-Mayer. Tous les Jeudis Soirs sur Radio-Canada et le Réseau Rouge NBC.
MH148F

LES HOMMES EN RAFFOLENT
Le café est meilleur aujourd'hui . . . est-ce quelque chose de nouveau?
C'est un nouveau mélange de Maxwell House, Monsieur — plus riche et plus doux. Il est torréfié d'après un nouveau procédé qui retient toute la saveur et le goût délicieux.
ET LES FEMMES AUSSI
C'est cela le nouveau Maxwell House . . . ce n'est pas surprenant que tout le monde l'adopte . . . il est délicieux il a un arome exquis . . . et un goût si frais!
Bien sûr, ma chère . . . le Maxwell House est aussi frais qu'au sortir du torréfacteur parce qu'il est vendu en boîtes 'super-vacuum'.
Nous autres, à Hollywood, nous adorons ce nouveau Maxwell House . . . Il est si riche, si doux, si satisfaisant! . . . Je suis sûre que vous l'aimerez aussi!
VITA-FRESH MAXWELL HOUSE Coffee
DRIP GRIND MAXWELL HOUSE Coffee

LES COURS SE TASSENT À N.Y.—MONTRÉAL PRESQUE IMMOBILE

N. Y. ne poursuit pas sa reprise

Les reculs fractionnaires abondent vers midi.

New York, 23.—Le marché a manifesté peu de dispositions à continuer le mouvement de reprise d'hier, mais la tendance de baisse n'était pas très accentuée. Les opérations montraient plus d'activité. Les reculs fractionnaires étaient nombreux mais il y avait aussi de modestes gains ici et là.

Le discours que le président Roosevelt a prononcé hier devant l'American Retail Federation était le principal sujet de conversation; il n'a pas provoqué de liquidation malgré qu'il apportât peu d'encouragement aux acheteurs.

U. S. Steel, Bethlehem, Chrysler, U. S. Rubber, Westinghouse, Montgomery Ward, Douglas, American Telephone, Santa Fe et Anaconda ont obliqué vers la baisse. Eastern Air Lines a avancé grâce à la publication d'un excellent rapport financier; Case, Eastman Kodak, International Harvester et Air Reduction ont reçu de l'appui.

Le discours du président Roosevelt devant l'American Retail Federation est le principal sujet de discussion dans Wall Street. Cependant, certaines nouvelles se rapportant aux affaires ne manquent pas d'attirer l'attention.

Les banques affiliées à la Federal Reserve qui font un rapport hebdomadaire sur la situation dans 101 villes accusent pour la semaine terminée le 17 mai une diminution de $7,000,000 dans les prêts au commerce à l'industrie et à l'agriculture et une diminution de $22,000,000 dans les prêts aux agents de change dans la ville de New York.

Les banques rapportent encore qu'au cours de la même semaine elles ont réduit leur portefeuille de billets du trésor de $18,000,000 et d'obligations du gouvernement des Etats-Unis de $11,000,000.

En même temps, on a révélé que les débits bancaires s'établissaient à $8,161,000,000, soit une augmentation de 11 pour 100 par rapport à la huitaine précédente et un gain de 8 pour 100 par rapport à la huitaine correspondante de l'année dernière.

Les changes

New York, 23. — Le florin hollandais s'est vivement relevé pour regagner plus que le terrain perdu hier; le cours a débuté à 53.75½ cents, en hausse de 10½ points.

La livre sterling a avancé de 1/16 à $4.68¾ mais le franc est demeuré à 2.65 cents. Le dollar canadien a progressé de 1/16 à 99 11/16 cents.

* * *

Londres, 23. — Le dollar américain a clôturé 1/16 plus bas à 4.68 3/16 à la livre sterling; le franc est demeuré 176.65.

Les changes à midi

Livre sterling à Montréal, $4.69½.
Dollar américain à Montréal, $1.00 5/16.
Franc français à Montréal, 2.65⅝ cents.
Livre sterling à New York, $4.68¾.
Dollar canadien à New York, 99 11/16 cents.
Franc français à New York, 2.65 cents.
Livre sterling à Paris, 176.78 frs.
Dollar américain à Paris, 37.7475 francs.
Dollar canadien à Paris, 37.62 frs.

En or:—

Dollar américain, 59.48 cents.
Dollar canadien, 59.27 cents.

* * *

Paris, 23. — Le dollar américain cote 37.7475 francs; c'est l'équivalent de 2.649 cents au franc comparé à .650 hier à New York.

Le cours de l'or

Londres, 23. — Le cours de l'or est demeuré à 148 chelins 5½ deniers once; c'est l'équivalent de $34.75 en monnaie américaine.

En monnaie canadienne l'or vaut 34.87 à Londres et $35.12 à Washington.

Cours des CHANGES

Cotes nominales du midi fournies par le service des relations étrangères de la Banque Canadienne Nationale.

New York—dollar		5/16 pr.
Angleterre—livre		
câble	4.68 3/16	4.69⅛
chèque	4.68 1/16	4.69½
France—franc	.0265	.0265¼
Belgique—franc	.0340½	.0341½
belga	.1702½	.1707½
Italie—lire	.0526¼	.0528⅛
Suisse—franc	.2253	.2260
Hollande—florin	.5371	.5388
Norvège—cour.	.2353	.2360
Danemark—cour.	.2090	.2097
Suède—cour.	.2412	.2420
Allemagne—reichsm.	.4012	.4025
Grèce—drachme	.0087	.0087¼
Brésil—milreis	.0550	.0551¾
Finlande—mark	.0207	.0207⅝
Chine—dollar H. K.	.2911	.2920
Pologne—zloty	.1886	.1892
Yougoslavie—dinar	.0235	.0235¾
Japon—yen	.2731	.2740
Roumanie—lei	.0074½	.0074¾

Emission de la paroisse de Notre-Dame des Neiges

Une émission d'obligations de $161,000 vient d'être adjugée au Comptoir National de Placements Limitée par les syndics de la paroisse de Notre-Dame des Neiges, à Montréal. Cette émission est faite en vue de procurer les fonds nécessaires à la construction de l'église et elle est garantie par le transport au fiduciaire d'une taxe spéciale répartie sur les propriétés des francs-tenanciers de la paroisse, qui se chiffrent par plus de $5,300,000.

Le plan du Comptoir National de Placement Limitée pour une émission d'obligations à 4% échéant en séries de 1940 à 1969 a été considéré par les syndics comme étant le plus avantageux. Les titres ayant déjà été entièrement vendus, le Comptoir National de Placement Limitée ne fera pas d'offre au public.

DIVIDENDES

Burry Biscuit Corp., 75 cents par action privilégiée, payable le 1er juillet aux actionnaires inscrits le 20 juin.

Toronto Elevators, Ltd., 68 cents par action privilégiée, payable le 1 juin aux actionnaires inscrits le 30 mai.

Belding Corticelli, Ltd., 1¾% par action privilégiée et 1% par action ordinaire, tous deux payables le 3 juillet aux actionnaires inscrits le 16 juin.

LES À-COTÉS DE WALL-STREET

(Service de l'United Press, spécial à la "Presse" par Elmer C. Walzer.)

New-York, 23. — Le discours du président Roosevelt a été à peu près tel qu'on s'y attendait dans Wall Street, bien qu'il ait désappointé ceux qui espéraient l'annonce d'un nouveau programme d'apaisement.

Les remarques du président sur la revision des impôts semblent trahir l'opposition de l'administration aux changements revendiqués par Wall Street et ne sont pas regardées, par conséquent, comme favorables au marché des valeurs. Comme presque tout ce que le président Roosevelt a dit a déjà été escompté à la Bourse, il s'ensuit que ce discours n'est pas de nature à influencer considérablement les cours.

En dépit de l'accord de dix ans signé par l'axe Rome-Berlin, la Bourse de Paris et le Stock Exchange de Londres sont paisibles aujourd'hui. Cet événement, tout comme le discours du président Roosevelt, ne semble pas exercer d'influence considérable sur les valeurs.

Acier

De toutes les nouvelles, la plus importante semble être l'amélioration de la production d'acier. Celle-ci apparait comme une reprise normale après une longue période de baisse. Le redressement — 48.5 pour 100 de la capacité, au lieu de 45.4 pour 100 la semaine précédente — est beaucoup plus considérable qu'on ne l'espérait.

Entre temps, la sidérurgie a mis fin à la guerre de prix que se livraient les compagnies et qui a profité aux fabricants d'automobiles, qui en ont tiré parti en plaçant d'importantes commandes de feuillards.

L'industrie de l'acier, quand elle exécutera ces commandes, se trouvera dans la même position qu'au cours du premier trimestre, c'est-à-dire qu'elle sera obligée de produire une grande quantité de feuillards sans profit.

Samedi

On parle beaucoup actuellement de fermer le Stock Exchange le samedi, si les banques se décident à profiter de l'autorisation de fermer le samedi durant toute la journée que leur a donnée la loi Quinn. Le Stock Exchange se considère depuis assez longtemps comme un service public et croit qu'il lui faut travailler tous les jours ouvrables. Il y a quelques années, les gouverneurs ont décidé de fermer le samedi chaque fois qu'une fête légale tombait un vendredi ou un lundi. En ces jours d'inactivité presque complète, les membres du Stock Exchange tiennent à garder leurs bureaux ouverts le plus de jours possible, afin de ne pas manquer une seule affaire. Les compagnies de télégraphe, dont l'influence est grande dans Wall Street, sont opposées à la fermeture le samedi.

Il en est qui se demandent si le Stock Exchange fermerait, advenant que les banques se décideraient à le faire. Enfin, plusieurs doutent fort que les grandes institutions bancaires se décident jamais à prendre congé le samedi durant toute la journée. Dans ce cas, les agents de change resteront à la disposition de leurs clients, même si ce n'est que pour servir d'intermédiaires à 50,000 transactions.

Aviation

Les fabricants d'avions font actuellement de bonnes affaires et les compagnies d'aviation continuent à publier des rapports favorables. Le plus remarquable de ces rapports est celui des Eastern Air Lines, qui a annoncé pour le premier trimestre de l'année courante des recettes nettes se traduisant par 56 cents l'action. C'est plus de deux fois le gain par action rapporté pour le premier trimestre de 1938 et 4 cents de plus l'action que ce qui fut rapporté pour le dernier trimestre de l'année dernière.

Le financement des ventes d'autos est inférieur à 1938

Le financement des ventes de véhicules à moteur continue d'être inférieur au niveau d'il y a un an, les relevés d'avril montrant un total de 16,086 véhicules neufs et usagés financés pour $8,864,479 contre 20,910 pour $9,402,482. Le mois précédent le total était de 10,344 véhicules financés pour $4,278,468. Les quatre premiers mois de l'année 39,526 véhicules sont financés pour $16,718,443, à rapprocher de 48,326 pour $21,508,472 la période correspondante l'an dernier.

Le financement des ventes de véhicules-moteur neufs en avril décline de 32 p.c. en nombre et de 33 p.c. en valeur par rapport à avril 1938. Les financements de véhicules neufs s'établissent à 4,664 unités ($3,363,538) contre 6,809 ($5,012,238) il y a un an. Pour ce qui est des véhicules usagés, les déclins sont de 19 p.c. en nombre et de 20 p.c. en valeur, 11,422 véhicules étant financés pour $3,500,941 comparativement à 14,101 pour $4,390,244.

INVESTMENT TRUSTS

Cours fournis par A. M. Kidder & Co. membres du N.-Y. Stock Exchange.

	Offre	Dem.
xBritish Type Inv.	13	20
Fundamental T. S. "A"	4.73	—
Fundamental T. S. "B"	4.29	—
xSupervised Shares New	9.29	10.10
Can. American Trust	2.90	—
Can. Int. Trust	4½	5½
Commonwealth Int. Corp.	2.78	3.03
xDiversified T. S. "C"	3.48	—
xDiversified T. S. "D"	5.30	5.95
xIndependence Trust	2.02	—
xQuarterly Income Shares	8.90	9.75
xUnited Fixed	2.33	—
xUnited Is. Trust	1	—
xUnited N.Y. Bank Trust	1⅝	—
Distributors' Group Inc.		
North Am. T. S. 1953	2.15	—
North Am. T. S. 1955	2.63	—
North Am. T. S. 1956	2.58	—
North Am. T. S. 1958	4.46	—
American Depositor Corp.		
xNew Corp. T. S. Accum.	2.63	2.66
xNew Corp. T. S. Distrib.	2.24	2.27
xOld Corp. T. S.	2.36	2.39
Calvin Bullock Issues		
Can. Investment Fund	3.70	4.05
xBullock Fund	12½	13⅝
xDividend Shares	1.12	1.22
xU.S. E. L. and P. "A"	16⅛	—
xU.S. E. L. and P. "B"	2.10	—
xU.S. E. L. and P. Voting	.63	—
xNation Wide Sec. "B"	3.40	—
xNation Wide Sec. Voting	1.17	—

x En monnaie américaine.

Moyennes de la bourse locale

	10 Util	20 Ind.	30 Comb	10 Pap.	15 [illegible]
Midi	64.8	68.8	67.5	65.70	111.68
Jour préc.	65.0	68.7	67.5	65.32	111.81
Sem. préc.	66.7	68.6	67.5	67.90	109.56
Mois préc.	64.4	69.3	67.7	66.31	108.74
Année préc.	Congé				
Max 1939	[illegible]	75.5	[illegible]	119.77	126.48
Min 1939	60.4	66.5	65.4	64.18	103.88
Max 1938	69.2	85.8	81.9	109.89	130.77
Min 1938	57.8	61.3	60.5	67.84	103.06
Max 1937	97.8	122.2	109.4	174.80	146.80
Min 1937	64.7	66.2	65.9	88.70	98.3
Max. 1929	198.4	174.8	182.8	....	....
Min. 1929	[illegible]	[illegible]	[illegible]	....	....

Montréal reste dans l'inaction

L'allure prise hier persiste avec un virement réduit et des variations minimes.

L'allure prise au début de la semaine par les cours se maintient. Aujourd'hui comme hier l'activité est restreinte et les variations minimes, sauf de très rares exceptions. Dans son ensemble, le marché est irrégulier. Dans à peu près tous les compartiments, on compte des pertes et des gains.

Les transactions ont été un peu plus nombreuses qu'hier. A midi, elles s'élevaient à 9,100 dans les industrielles, comparativement à 4,800 hier. Le virement dans les mines était à pareille heure de 12,900, comparativement à 10,100 hier.

Consolidated Smelting, un des titres les plus activement traités avec 691 actions, a perdu au cours de la matinée le gain d'un point enregistré hier, retombant de nouveau à 39. Il en est de même de Steel of Canada ordinaire, qui est revenu à 72, perdant le point gagné hier.

Congé demain

A l'occasion de la fête de la reine Victoria, tous les marchés financiers du pays sont fermés demain.

Les émissions de Canada Car continuent de reprendre petit à petit le terrain perdu. Le titre ordinaire a avancé de ¼ de point à 9 et le titre privilégié, celui-ci activement traité avec 910 actions, a progressé de ⅛ de point à 20⅜.

Shawinigan, qui compte aussi parmi les titres les plus actifs avec 609 actions, est resté inchangé à 19¾. Montreal Power s'est amélioré de ⅛ de point et Brazilian, de ⅛ de point, le premier à 31⅞, le second à 10¼.

Voici quelques autres variations: Hollinger, perte de ⅛ de point; Hudson Bay Mining, perte de ¼ de point; C.P.R., perte de ⅛ de point; Dosco "B", perte de ¼ de point; Price, gain de ⅛ de point, ainsi que St. Laurence Paper ordinaire et Consolidated Paper; gain de ¼ de point pour Abitibi privilégié; perte de 1 point pour Distillers-Seagrams et de ¼ de point pour National Breweries.

Dans les mines et les huiles du Curb, East Malartic a de nouveau été actif, mais est resté inchangé à 2.35. Siscoe également n'a pas bougé à 1.20 et Stadacona a pris 1 cent à .49. Anglo-Canadian a gagné .05 à 1.10.

Rendement des valeurs

	Taux	Prix	Rend.
ORDINAIRES—			
Agnew Surpass	.50	9⅛	5.48
Avec bonis 1938	.80	9⅛	8.55
Associated Breweries	.80	16½	4.85
Avec bonis 1938	1.25	16½	7.57
Belding Corticelli	4.00	95	4.21
Bell Telephone	8.00	175	4.57
B. A. Oil	1.00	22¼	4.49
B.C. Power "A"	2.00	25½	7.84
Bull. Products	.70	15⅛	4.62
Avec bonis 1938	.80	15½	5.16
Can. & Dom. Sugar	1.50	26½	5.66
Avec bonis 1938	1.75	26¾	6.54
Can. Malting	1.50	34¼	4.40
Avec bonis 1938	2.00	34¼	5.84
Can. Nor. Power	1.20	15¾	7.62
Can. Vinegar	1.20	11¾	10.21
Can. Bronze	1.50	32	4.69
Avec bonis 1938	2.00	33	6.06
Can. Cottons	4.00	65	7.69
Can. Gen. Electric	8.00	220	3.64
Can. Ind. "B" 350	6.00	201	2.99
Can. Westinghouse	2.00	51½	3.88
Crown Cork	1.60	24	6.66
Distillers Seagrams	2.00	18	11.11
Dominion Bridge	1.20	26½	4.53
Dom. Textile	5.00	63	7.94
Dom. Glass	5.00	114	4.39
Electrolux	1.20	11⅝	10.32
Ford of Can. "A"	1.00	19⅛	5.23
Imp. Oil	.50	16	3.12
Avec bonis 1938	1.25	16	7.81
Imp. Tobacco	.40	16⅜	2.44
Avec bonis 1938	.62½	16⅜	3.81
Ind. Accept. "A"	2.00	29½	6.78
Avec bonis 1938	2.12½	29½	7.20
Inter. Coal	6.00	50	12.00
Avec bonis 1938	8.00	50	16.00
Int. Nickel	2.00	46½	4.30
Int. Pete	1.50	25¾	5.83
Avec bonis 1938	2.00	25¾	7.77
Jamaica, P. S.	1.75	38	4.60
Laura Secord	1.00	11½	8.74
Mont. Power	1.50	31	4.84
Mont. Tram.	9.00	69	13.04
Nat. Brew.	2.00	39⅝	5.03
Nat. Steel Car	2.00	45½	4.40
Niagara Wire	1.00	17	5.88
Ogilvie	1.00	28	3.57
Ottawa L. H. and P.	1.00	15	6.67
Page Hersey	4.00	97	4.12
Avec bonis 1938	4.25	97	4.38
Penmans	3.00	40	7.50
Quebec Power	1.00	17	5.88
Royalite	1.00	38	2.63
Avec bonis 1938	1.50	38	5.26
St. Law. Flour	1.00	18	5.56
Shawinigan	.90	19¾	4.55
So. Can. Power	.80	10	8.00
Steel of Canada	1.75	73	2.39
Avec bonis 1938	3.75	73	5.14
Walker Gooderham	4.00	40	10.00
Western Grocers	3.00	50	6.00
BANQUES—			
Can. Nationale	8.00	165	4.83
Commerce	8.00	167	4.79
Dominion	10.00	205	4.88
Montréal	8.00	210	3.81
Nova Scotia	12.00	300	4.00
Royale	8.00	186	4.30
PRIVILEGIEES—			
Agnew Surpass	7.00	104	6.73
Ang. Can. T.	2.75	48½	5.67
Assoc. Breweries	7.00	112	6.25
Belding Corticelli	7.00	141	4.96
Calg. Power	6.00	95¼	6.30
Can. Cement	5.00	91	5.49
Can. Nor. Power	7.00	111¾	6.26
Can. Bronze	5.00	105	4.76
Can. Car and Fdy	1.75	20¼	8.64
Can. Celanese	7.00	100	7.00
Can. Cottons	6.00	102	5.88
Can. Fair. Morse	6.00	102	5.88
Can. For. Invest.	8.00	100	8.00
Can. Industries	7.00	174	4.02
Dist. Seagrams	5.00	86	5.81
Do. Coal	1.50	17½	8.57
Dominion Glass	7.00	162	4.32
Dom. Textile	7.00	156	4.49
Goodyear	2.50	57	4.39
Howard Smith	6.00	88	6.82
Imperial Tob.	29.2c	7⅝	3.77
Inter. Power	6.00	69	8.70
Jamaica Pub. Ser.	7.00	132	5.30
Lake of the Woods	7.00	115	6.09
McColl Frontenac	6.00	87	6.90
Melchers 6 p.c. pfd	.60	6	10.00
Mont. Cottons	7.00	100	7.00
Nat. Breweries	1.75	40	4.37
Ogilvie	7.00	156	4.49
Ottawa L. H. & P.	5.00	99	5.05
Penmans	6.00	128¼	4.68
Power Corp.	6.00	103¼	5.81
Saguenay Power	5.50	105	5.24
Sherwin Williams	7.00	115	6.09
Southern Can. Power	6.00	106	5.66
Steel of Canada	1.75	69	2.54
Tuckett Tob.	7.00	163	4.29
Walker Gooderham	1.00	19¾	5.06
West Kootenay	7.00	125	5.60
Western Grocers	7.00	105	6.67
MINES—			
Bralorne	.80	11⅛	7.19
Avec bonis 1938	1.20	11⅛	10.79
Bulolo Gold Mines	3.00	24	12.50
Cons. Smelters	1.00	40	2.50
Avec bonis 1938	2.50	40	6.25
xDome	2.00	32½	6.23
Falconbridge	.30	4.75	6.32
Hollinger	.65	14	4.64
Avec bonis 1938	1.10	14	7.86
Hudson Bay	1.50	31¼	4.80
x[illegible] Mining	.50	6½	7.69
Lake Shore	4.00	40	10.00
Macassa	.20	4.90	4.08
Avec bonis 1938	.25	4.90	5.10
xMcIntyre	2.00	53	3.77
Noranda	4.00	78	5.13
Pickle Crow	.40	4.90	8.16
Pioneer B C	.40	2.40	16.67
Siscoe	.12	1.20	10.00
xSylvanite	.20	3.15	6.35
Avec bonis 1938	.25	3.15	7.94
Teck Hughes	.40	4.15	9.64
Avec bonis 1938	.45	4.15	10.84
xWright Harg.	.40	8.00	4.99
Avec bonis 1938	.70	8.00	8.75

x—En monnaie américaine.

Ex-dividende jeudi

Hudson Bay Mining & Smelting Co. 75 cents par action.

Ford Motor Co. of Canada, 25 cents par action.

Siscoe Gold Mines, 3 cents par action.

Hiram Walker-Gooderham and Works, 25 cents par action privilégiée et $1 par action ordinaire.

COMMENTAIRES

L'apathie du marché

Depuis quelques mois la confiance des marchés mobiliers a été tellement de fois ébranlée par les événements internationaux que ce sont maintenant les côtés défavorables de la situation qui l'emportent facilement. Il suffit de jeter un regard autour de soi pour constater que les bonnes nouvelles attirent peu d'attention alors qu'au contraire le plus petit événement défavorable suscite maints commentaires. Par exemple si l'industrie métallurgique diminue sa production, les déductions iront se multipliant; si par ailleurs le rendement enregistre un accroissement, il en découlera peu d'enthousiasme. L'état d'esprit des boursiers peut se résumer ainsi: un mince indice de faiblesse neutralise un signe important de vigueur. C'est ce déséquilibre qui exerce son influence sur les marchés mobiliers et qui est la cause de l'apathie actuelle.

La place locale vient de fournir un exemple probant de cet état de choses; il y a quelques jours les actions de l'Aluminum ont fait une hausse d'une dizaine de points; à peine le fait fut-il mentionné. Mais les actions de Smelters et de Canadian Car ont subi une chute et alors s'est-il élevé de nombreux commentaires. Une augmentation de dividende est considérée comme une chose normale, mais une réduction ou une suppression constitue une grosse nouvelle.

Les esprits sont évidemment tournés vers le côté défavorable des événements; ils négligent tout ce qui peut contribuer à jeter un peu de lumière sur la situation pour s'attacher presque uniquement aux faits susceptibles d'ajouter au pessimisme.

L'opinion de M. R.-C. Stanley

M. Robert-C. Stanley, président de l'International Nickel Company of Canada, arrive d'un voyage d'affaires au Royaume-Uni et déclare que l'improbabilité de la guerre est de 60 à 40 contre 1. "C'est l'impression que j'ai après avoir conversé avec des personnages haut placés en Angleterre, en Irlande et en Ecosse," dit-il. M. Stanley ajoute que la Grande-Bretagne pousse avec célérité son programme d'armement, ce qui aura pour résultat de ramener l'équilibre du pouvoir entre les mains de Londres et de Paris.

Abitibi Paper

Il est probable que les détenteurs d'actions ordinaires et d'actions privilégiées 6%, le comité de défense des obligataires et les créanciers de l'Abitibi Power & Paper Company se réuniront la semaine prochaine à Toronto pour étudier la situation de l'entreprise et pour nommer un petit comité qui aura tous les pouvoirs nécessaires pour engager des pourparlers avec le comité de sauvegarde des obligataires afin d'obtenir une modification du plan comportant la vente judiciaire.

Le bilan qui vient d'être publié indique que le fonds de roulement est passé de $407,987 à la fin de 1934 à $8,097,567 à la fin de 1938; d'un autre côté l'intérêt impayé sur la dette est de $18,016,000 et ce montant ajouté à la dette elle-même forme un total de $68,000,000.

Légère avance du prix du blé

Winnipeg montre peu d'activité mais monte d'une fraction.

Winnipeg, 22. — Des achats disséminés et la petite quantité des offres ont fait monter légèrement le prix du blé; à la fin de la première demi-heure, il était ⅛-½ plus haut, le contrat de mai à 64, celui de juillet à 65¼ et celui d'octobre à 66¼ cents.

En approchant de la clôture, Liverpool était inchangé ou ⅛ d. plus haut grâce au peu de pression du blé argentin et à une demande modérée pour le blé du Manitoba.

La COTE des GRAINS

Cours fournis par A. M. Kidder & Co. membres du N.Y. Stock Exchange.

CHICAGO	Ouv.	Haut	Bas	Midi
BLE:				
Juillet	74⅞	75⅛	74¼	75⅛
Septembre	74	74⅝	73⅞	74⅝
Décembre	74½	75	74¼	74⅞
MAIS—				
Juillet	50⅛	50½	50⅛	50¾
Septembre	51⅛	51½	51⅛	51⅜
Décembre	51	51½	51	51¼
AVOINE—				
Juillet	32¼	32½	32⅛	32½
Septembre	30⅛	30⅜	30¼	30⅜
Décembre	31½	—	—	—
SEIGLE—				
Juillet	51¾	52½	51¾	52½
Septembre	53	53⅞	53	53⅞
Décembre	54	—	—	—
WINNIPEG				
BLE				
Mai	63¾	64½	63¾	64½
Juillet	64⅞	65½	64⅞	65¼
Octobre	66¼	66½	66⅛	66½
AVOINE—				
Mai	29½	29⅝	29½	29⅝
Juillet	29¼	29⅝	29½	29⅝
Octobre	29¼	29⅝	29¼	29⅝
ORGE—				
Mai	39½	—	—	—
Juillet	39⅜	39⅝	39¼	39¼
Octobre	39⅜	39⅜	39⅛	39¼
SEIGLE—				
Mai	47⅞	48½	47⅞	48⅛
Juillet	48	48¾	48	48¾
Octobre	48½	48½	48½	49¼

OBLIGATIONS INTERNATIONALES

Cours fournis par A. M. Kidder & Co. membres du N.Y. Stock Exchange.

NEW-YORK MIDI		
Antioquia Ext. A 7 p.c. 1945	14	14½
Argentine 4½ p.c. 1971	87	87⅛
Australie 5 p.c. 1955	100¼	101
Belgique 6 p.c. 1955	101½	102½
Berlin Ext. 6 p.c. 1958	17	18½
Brésil 6½ p.c. 1957	17⅛	17⅝
Brésil 7 p.c. 1952	15¾	16¼
Buenos Aires 6 p.c. 1961	55	—
Chili 6 p.c. 1961	13	14
Colombie 6 p.c. 1961	25¾	26
Col. (Mort. Banks)	24	27½
Cuba Tr. Publ. 5½ p.c. 1945	67	69
France 7 p.c. 1948	119	—
Danemark 4½ p.c. 1962	89¾	90¼
Allemagne 5½ p.c. 1965	19½	20
Allemagne Ext. 7 p.c. 1949	21	23
Italie 7 p.c. 1951	60¼	61½
Japon 5½ p.c. 1965	60	61
Kreuger & Toll 5 p.c. 1959	11⅝	12½
Milan 6½ p.c. 1952	45	47½
Norvège 4½ p.c. 1956	103	104
Norvège Ext. 4½ p.c. 1965	101¼	102
Pérou 6 p.c. 1960	9½	9⅝
Pologne 6 p.c. 1940	35	37½
Prusse, Etat libre, 6 p.c. 1952	18	19½
Queensland Ext. S.F. 6 p.c. 1947	103½	105
Rio de Janeiro 6½ p.c. 1953	9½	10
Rome 6½ p.c. 1952	51	54
Roumanie, monop. 7 p.c. 1959	17	20
San Paulo 7 p.c. 1940	26	27½
Serbes, C. R. & S. 7 p.c. 1962	19¾	20¼
Uruguay 8 p.c. 1946	46	—
Varsovie 7 p.c. 1958	27	—
Yokohama 6 p.c. 1961	56	57
Minas Geraes 6½ p.c. 1958	10½	11
Minas Geraes 6½ p.c. 1959	10½	11

Progrès marqué du Commodity Market

Le volume des opérations s'est accru de 152% le dernier exercice.

Le volume des opérations au Canadian Commodity Exchange Inc. a marqué une augmentation de 152% au cours de l'exercice terminé le 30 avril, a déclaré son président, M. K.-H. Olive, à l'assemblée annuelle tenue hier. Il a exprimé sa satisfaction des progrès accomplis par la bourse du commerce au cours de l'année et a dit qu'apparemment on apprécie de plus en plus le rôle important joué par cette institution qui avec son marché ouvert et organisé, favorise le maintient des pratiques équitable dans le commerce des matières premières.

M. K.-H. OLIVE, qui a été réélu pour un second terme président du Canadian Commodity Exchange. (Photo Blank-Stoller).

Le Canadian Commodity Exchange est maintenant reconnu, a-t-il dit, dans tout le Dominion et par les grandes bourses de commerce de l'étranger, comme un facteur important du marché du beurre au Canada, et les côtes fournies par cette bourse sont notées avec intérêt. La situation financière de la bourse est satisfaisante, a ajouté M. Olive.

Au cours des douze mois terminés le 30 avril, le commerce du beurre et du fromage à la bourse s'est accru de 12,600,000 lbs. Ceci représente une augmentation de 152% sur l'année précédente, e d'après les présentes indications, les opérations de ce marché enregistreront un autre gain au cours de cette année.

Le marché de l'argent est resté inactif, à cause d'influences extérieures; on ne peut qu'attendre un renouveau d'intérêt dans cette article.

Le comité de gérance a étudié attentivement, au cours de l'année, la possibilité d'ajouter d'autres produits à ceux qui se négocient actuellement à la bourse. Ceci a suscité beaucoup d'intérêt, mais à cause de la dépression générale qui sévit dans les bourses de commerce du monde entier, on a jugé inopportun de mettre un tel projet à exécution dès maintenant. Le comité a concentré ses efforts sur l'expansion des activités actuelles de la bourse. On recommande au conseil qui entre en fonction que l'étude de cette question fût de nouveau considérée et poussée plus loin, afin de bénéficier pleinement d'une reprise économique dès que les choses auront repris leur cours normal.

Au cours de l'exercice qui vient de se terminer, le Can. Commodity Exchange a bouclé son budget sans déficit, et cela sans nuire en aucune façon au service donné à ses membres et au public. Cette année, la situation financière devrait être semblable.

Président réélu

M. K.-H. Olive, de la firme Olive & Dorion, Ltée, a été élu, pour un deuxième terme consécutif, président du Canadian Commodity Exchange Inc. M. J.-B. Weir, de la maison Oswald & Drinkwater, a été réélu vice-président, et M. John Freeman, de Lovell Christmas (Canada) Ltée, a été élu trésorier; M. Freeman remplace M. Paul-E. Ostiguy, qui vient de se retirer du conseil d'administration.

M. K.-H. Olive est bien connu dans les milieux canadiens qui s'intéressent au commerce des denrées; il est président de la Provision Trades Association du Montreal Board of Trade, directeur de la Canadian Produce Association et président du Comité National pour le beurre et le fromage de cette association. Il est aussi administrateur du Better Business Bureau de Montréal.

Assemblée annuelle de Tuckett Tobacco

(De notre extra d'hier)

Hamilton, Ont., 22. — A l'assemblée annuelle de la Tuckett Tobacco Company tenue aujourd'hui, on a rapporté que la compagnie avait réalisé au cours de l'année un bénéfice net de $440,153. Après avoir pourvu aux dividendes privilégiés et ordinaires au montant de $290,000 ainsi qu'à l'impôt sur le revenu, il est resté au compte de surplus un solde de $2,349,423.

Le nouveau conseil d'administration se compose comme suit: président, M. Charles-H. Slater; vice-président, M. T.-H. McGuire; secrétaire-trésorier, M. R.-I. Tatum; administrateurs, MM. Howard-S. Ambrose, H.-H. Champ, B.-S.-L. Fitzpatrick, T.-H. McGuire, C.-H. Slater, R.-I. Tatum, sir Herbert Holt et sir Charles Gordon.

Assemblée ajournée

A cause du manque de quorum, l'assemblée des porteurs d'obligations 6 p.c. convertibles de la Foreign Power Securities Corporation a été ajournée au 2 juin; l'assemblée avait pour objet de considérer certaines modifications à l'acte de fiducie pour permettre de placer des fonds entre les mains du fiduciaire.

Amélioration sensible

Hanoï, 23. — La situation immobilière de la Cochinchine accuse actuellement une amélioration très sensible sur celle des années précédentes, ce qui est un indice favorable de l'économie du pays.

Bourse de Paris

Paris, 23. — Les rentes 3 p.c. cotent 78.75 francs; les rentes 4½ p.c. "A", 87.50 francs; les rentes 4½ p.c. 1937, 156.60 francs; le change sur Londres, 176.73 francs.

Légère hausse au London Exchange

Les premières valeurs entrainent le marché local vers une hausse modérée.

Londres, 23. — Le titres américains se sont inclinés irrégulièrement sur un marché tranquille aujourd'hui à Londres, mais la vigueur des premières valeurs a généralement entrainé les stocks locaux vers une légère amélioration.

Les titres étrangers sont restés à peu près aux niveaux de New York. U.S. Steel s'est vendu à $46 11/32, en baisse de 9/32 sur la dernière clôture de Wall Street. International Nickel a monté à $48 7/32 pour un gain de 7/32, tandis que General Motors a faibli à $44 avec une perte de ¼.

Les fonds britanniques ont enregistré des gains substantiels, grâce à l'appui croissant venu des opérateurs professionnels comme aussi du public en général. Les obligations étrangères ont été peu demandées, mais sont restées généralement fermes.

Les magasins, les distilleries et les grosses industrielles ont amené une hausse dans le compartiment des industrielles locales. Les ferroviaires ont fait un gain passable; les huiles et les caoutchoutières ont été plus fermes.

London Stock Exchange

Londres, 23. — Voici les cours de clôture du London Stock Exchange:

Am. Tel. and T.	$162⅞
Anaconda	$24
Atchison	$27⅝
Brazilian	$10⅛
C. P. R.	$4⅛
Chrysler	$67⅝
Eastman	$155⅞
Gen. Mot.	$43⅝
Hydro Elec.	13⅛
Int. Nick.	$47⅞
Int. T. and T.	$7¼
N. Y. Cent.	$14½
So. Pac.	$12⅞
Union Pac.	$92⅞
U. S. Steel	$46¼
Amal Banket	8s 9d
Anglo Am of So. Africa	42s 6d
Anglo Dutch	25s 9d
Anglo Nfld Dev	22s 6d
Assd Elec Ind	38s 3d
Austin A	29s 4½d
Babcok & Wilcox	44s 3d
Boots Drug	42s 4½d
Brit Am Tob	99s 4½d
Brit Celanese	4s 6d
Cable & Wireless	£49¼
Carreras A	£6½
Celanese Corp of Am.	£3⅝
Cent. Mining	£15¾
Consol Gold Fields	61s 3d
Courtaulds	25s 1½d
Crowns	£15⅞
De Beers Dfd	£6¼
De Havilland	40s
Distillers	92s 3d
Dunlop	38s 4½d
East Geduld	£11
Elec & M Ind	11s 3d
Ford	17s 6d
Gen Elec	79s 9d
Handley Page	25s 9d
HBC	21s 6d
Imp Airways	33s 3d
Imp Chem	30s 6d
Imp Tob	131s 10½d
Lever	35s 10½d
Ldn Midland Ry	£15
Metal Box	76s 3d
Mex Eagle	8s 9d
Mining Trust	2s
Rand	£8⅞
Rhodesian Anglo Am	33s
Rhokana	£10⅞
Rio Tinto	£12⅞
Rolls Royce	106s 3d
Royal Dutch	£24⅞
Shell T & T	£4⅛
Springs	28s 9d
Swedish Match B	25s
Trinidad Leaseholds	85s
United Molasses	25s 7½d
United Steel	24S 3D
Venterspost Gold	41S 10½D
Vickers	19S
West Witwatersrand	£5½
Woolworth	64S 1½D
OBLIGATIONS	
Consols Brit. 2½ p.c.	£68¾
Emp. de guerre Brit. 3½ p.c.	£94½
Emp. de remb. 4 p.c. 1960-90	£107⅝
Brésil, remb. 5 p.c.	£22½
Emp. de guerre français 5 p.c.	£12¼
Allemagne 5 p.c. 1924	£37

N.Y. CURB EXCHANGE

Cours fournis par A. M. Kidder & Co. membres du N.Y. Stock Exchange.

Stocks	Max.	Min.	Midi
Alum. Co. Am.	98	95	98
Alum. Ltd.	127½	127	127
Am. Cyan. B.	22⅞	22⅜	22⅞
Am. Gas & Electric	33½	33¼	33¼
Am. Super	9/16	9/16	9/16
Breeze	4½	4⅜	4½
Carrier Corp.	12	12	12
Columbia Oil & Gas	2¾	2¾	2¾
Cons. Gas Balt.	74⅞	74¼	74⅞
Elec. Bond & Sh.	8	7⅞	8
Fisk Rubber	10¼	10	10¼
Ford of Can. "A"	18¾	18⅝	18¾
Intl. Pete	25⅜	25⅜	25⅜
Lake Shore	41¾	41⅜	41⅝
Lockheed Air	25⅞	25¼	25½
Pantepec	5½	5½	5½
Penn Road	1⅝	1⅝	1⅝
S.O. Ky.	18	18	18
Un. Lt. & Pow. "A"	1⅛	1⅛	1⅛
Wright-Harg.	8⅛	8⅛	8⅛

NOUVELLES MINIÈRES

Très peu d'activité au Toronto Exchange

Toronto, 23. — Le marché de Toronto a manqué d'activité au début de la séance, aujourd'hui, à cause de la série de congés, mais les prix des titres n'ont varié que dans une limite très étroite. Les industrielles et les métaux usuels ont été un peu vigoureux, tandis que les mines d'or n'ont presque pas changé et que les huiles de l'Ouest ont subi des pertes. Le virement de la première heure n'a été que de 83,000 actions.

Walkers ordinaire et British American Oil ont monté légèrement et Imperial Oil a faibli d'une fraction minime. Montreal Power a baissé de ¼ et Bell Telephone a enregistré un faible gain. Les autres services publics n'ont accusé aucun changement. Les aciéries et les papeteries ont à peine bougé.

International Nickel a ajouté ½ à ¾ et Noranda et Pend Oreille ont fait des gains étroits. Smelters a perdu ⅜, Waite Amulet 5 cents et Sherritt est resté inchangé à 95. Eldorado a été de plus en plus ferme.

Dans le compartiment des mines d'or, l'activité s'est concentrée autour des titres bon marché. Straw Lake a été en grande demande avec un gain fractionnaire et Paymaster a ajouté 1 cent. Augite, Reno et Canadian Malartic ont coté un peu plus bas. Lake Shore, Little Long Lac, McKenzie, Kerr Addison et Macleod Cockshutt se sont quelque peu améliorés et Powell Rouyn a avancé de 7 cents. Macassa a perdu 5 cents et Siscoe 2 cents.

Anglo Canadian s'est vendu en baisse de 11 cents à 1.04. Royalite a faibli de ½ et Brown a fait une perte de ½.

Matières Premières

COTON

New-York, 23. — Le marché à terme du coton a ouvert 2 plus haut à 1 plus bas sur un faible volume d'échanges, reflétant la demande des commerçants et des opérateurs étrangers et les offres du sud et des maisons d'opérations au comptant.

	Clôt. préc.	Ouv.
Juillet	8.73	8.73
Octobre	7.94	7.95
Décembre	7.74	7.75
Janvier	7.68N	7.67
Mars	7.66	7.68
Mai	7.65	7.65

CAOUTCHOUC

New York, 23. — Le marché à terme du caoutchouc brut a débuté inactif, aucune vente. Mai sans cote; juillet 16.10B; septembre 16.10B; décembre 16.14B.

ARGENT EN BARRES

Londres, 23.—L'argent en barres a baissé de 1/16 de denier pour se fixer à 20 1/16 deniers l'once aujourd'hui. Avec la livre à $4.6818, cela équivaut, en monnaie américaine, à 42.31 cents l'once fine, comparativement à 42.44 cents hier. Les contrats à terme ont été 19⅞ deniers l'once, soit une diminution de 1/16 de denier.

SUCRE

New York, 23.—Le marché à terme du sucre No 3 a ouvert inchangé. Mai 1.92B; juillet 1.98B; septembre 2.00; janvier 1.97; mars 2.01.

CAFE

New York, 23.—Le marché à terme du café Santos a ouvert 6 ou 7 plus bas. Mai sans cote; juillet 6.17B; septembre 6.19B, décembre 6.28A; mars 6.28.

Le café Rio à terme (vieux contrats) a ouvert inactif; aucune vente. Mai et juillet sans cotes; septembre 4.35A; décembre et mars sans cotes.

LAINES ET PEAUX

Voici les prix de gros des laines et peaux à Montréal:

Peaux salées, 50 lbs et moins, 07 cents, au-dessus de 50 lbs .06½; peaux de boeuf, au-dessus de 60 lbs, .04½; peaux vertes, ½ cent de moins; peaux de cheval, $1.75-$2; peaux de veaux de campagne, .65; peaux de veaux, .10; peaux de veaux d'herbe, .07.

Laines non lavées, .11; lavées, .18.

Marché des provisions

Le tableau suivant indique les prix de gros des produits alimentaires vendus en petite quantité aux détaillants:

Beurre—No 1 en tinette, 21½c en pains d'une livre, 22c.

Oeufs A la douzaine en boîte de carton A-1 gros, 28c; A-gros, 25c; A-moyens, 23c; A-poulettes, 22c; B, 23c; C, 20 c. (Les oeufs libres se vendent deux cents en moins la douzaine que les oeufs en boîtes, et les oeufs vendus moins de 30 douzaines à la fois se vendent 1 cent plus cher.)

Volailles—Poulets nourris au lait, qualité "A", 27-29c la livre; "B", 26c; de choix, 26; dindes 27c; canards du lac Brome 27c; domestiques 24c; oies 21c.

Lard — En baril, 8c la livre, en boîte de 1 livre, 8½c; en chaudière de 20 livres, 9c; en chaudière de 60 livres, 8½c.

Bacon — Côte No 1, 27c, No 2, 21c; tranché (sans couenne), No 1, 29c; (avec couenne), 24c; No 2, 23c.

Jambon—No 1, 26c; No 2, 24c; No 1 de choix 27½c; pique-nique No 1, 20c; ordinaire, 17c.

Porc—Epaules 15c; longes, 20c; pattes, 20c. Cochons entiers, 13½c; truies entières 10c.

Commonwealth & Southern

(De notre extra d'hier)

New-York, 22 — La Commonwealth and Southern Corp. rapporte pour l'exercice clôturé le 30 avril, un bénéfice net consolidé de $13,750,982, soit 14 cents par action ordinaire, comparativement à $13,366,676 ou 13 cents l'action l'année précédente.

Mines non inscrites

Cours fournis par Burke, Dansereau & Co., Reg'd. 222 ouest, rue Notre-Dame.

Abbeville	8	9
Albany River	18	20
Amity Gold	—	1½
Amos Cadillac	1½	2
Area	5¼	6
Argosy	2	3
Athona — old	4	5
Barber Larder	4	5
Big Master	2¼	2⅝
Bilmac	2½	3½
Brown Bousquet	1	2
Cadillac Exp.	4	5
Can Pandora	1¼	2
Capital Rouyn	2¼	3
Central Duverny	—	1
Cheminis	3½	4½
Chibmac	2½	3
Cont. Kirkland	5	7
Crow Shores	9	10
Cuniptau	1½	2½
Dempsey Cadillac	1	1½
De Santis	25	28
Dorval — Unités	—	5.00
Dunlop Consolidated	1	2
East Rouyn	6½	8
Elmos	23½	25
Fontana	—	6
Garnet Long Lac	—	2
Golden Gate	17	20
Hallnor Mines	9.60	10.00
Hiawatha	1.10	1.15
Hudson Patricia	1	1½
Hugh Pam	6	6½
Hutchison Lake	2¾	3¼
Kenricia	26	28
Kewagama	3¼	4
Lacoma	2	2½
Lake Dufault	27	30
Lake Geneva	8	11
Landor	—	11
Lake Rowan	—	6½
L. L. Lagoon	4	5
Leroy Mines	—	1½
Louvre	2½	3
Magnet Consolidated	57	59
Magnet Lake	11	12
Martin Bird	6	7
Martin McNeely	3	5
Melba	5½	6½
Moffatt Hall New	2	3
Mooshla	4	4½
Mosher Long Lac	13	14
Norbeau	50	54
Norlake	2	2½
Obalski	12	13
Oklend	2½	3¼
O'Leary Malartic	2½	3½
Opemiska Copper	5	6
Oriole	2¼	2½
Orpit	8	9
Pan Canadian	4	5
Pascalis	31	33
Plains Pete	30	50
Payore	1	1½
Porcupine Lake	7	10
Polaris	38	40
Pontiac Rouyn	9	10½
Proprietry	1.60	1.75
Que. Eureka	—	1½
Quebec Manitoba	2⅞	4½
Rand Malartic	22	24
Red Gold	7	10
Ribago New	3	4
Rose Gold	5	6
Routhier Cadillac	—	3
Rouyn Reward	2	2½
Rubec	—	1½
Sachigo River	5.00	5.50
Seguin Rouyn	—	1½
Siscoe Extn Gold	2½	3½
Shawmaque	—	4
Shenango	13	14
Smelters Gold	4	5½
South Malartic	—	1
Springer Sturgeon	7	8
Sun Bear	1½	2
Tiblemont Island	1⅝	2½
Tonawanda	1	1½
Union Mining	5½	6¼
Upper Canada	44	47
Val D'Or Minerals	—	1.10
Walker Patricia	3½	4½
Warren Mac	—	3
Wawbano	1	2
Wells L. L.	12	14
Westwood Cadillac	4	5
Whitehorse	1	3
Winoga	4¾	5½
Woco	9	10½
Young Davidson	26	28

VANCOUVER STOCK EXCHANGE

Voici les ventes et les variations des cours hier au Vancouver Stock Exchange:

		Haut	Bas	Clôt.
2500	Anaconda Oil	.08½	.08	.08½
1950	Ang. C. Dev.	1.10	1.05	1.05
8500	Big Missouri	.16	—	—
400	Bralorne	11.25	11.20	11.25
48	Cap Estate	*1.40	—	—
200	C. and E. Corp.	2.04	—	—
200	Coast Brew.	1.27	—	—
200	Dalhousie Oil	*.37	—	—
75000	Dentonia M.	.04⅛	.03¼	.03¾
3000	Fed. Gold	.01	—	—
500	Four Star O.	*.11	—	—
500	Gold Belt	*.41	—	—
500	Grandvw. M.	.04⅛	—	—
2150	Hed Mascot	.91	.90	.91
800	Home Oil	2.17	2.15	2.15
600	Koot. Belle	*.70	—	—
1500	Mar Jon Oil	*.06	*.05¾	*.05¾
2200	Model Oil	.27	—	—
500	Noble Five	*.01¼	—	—
100	Okalta O.C.	1.10	—	—
100	Pac. Nickle	*.20	—	—
950	Pioneer	2.50	—	—
500	Prairie Roy.	*.21½	—	—
3800	Prem. Gold	1.95	1.91	1.91
4900	Privateer M.	1.45	1.35	1.44
2700	Reno Gold	.54	.53	.52
3700	Royal C. O.	.18½	—	—
1500	Sally Mines	.06	—	—
450	Sheep Creek	1.06	1.05	1.05
1000	Whitewater	.02	—	—
700	Ymir Girl	.06	—	—

Total, 121,546 actions.
*—En petits lots.

MACNAIR'S
SPECIAL RESERVE
Highland Whisky

UN DOUBLE RÉGAL—

Ce WHISKY INTERNATIONAL!

De rares whiskies de malt vieillis en pots et provenant d'Ecosse... l'habileté rare avec laquelle ils sont mélangés par le plus ancien distillateur du Canada. Une double raison pour acheter le MacNair's, le meilleur whisky Highland que vous ayez jamais dégusté.

13 onces $1.20
25 onces $2.20
40 onces $3.50

MACNAIR'S
Special Reserve HIGHLAND WHISKY
HARVEY MACNAIR & COMPANY, LIMITED, GLASGOW, ÉCOSSE
Mélangé et Embouteillé sous la surveillance de
GOODERHAM & WORTS, LIMITED, TORONTO, CANADA

Bourse de Montréal

Ventes	Stocks	Ouv.	Haut	Bas	11.30
5	Acme Glove	3	3	3	3
136	Asbestos	22	22	22	22
93	Bell Tel.	175½	175½	175½	175½
215	Brazilian	10¼	10¼	10¼	10¼
55	Can. Cement	8	8	8	8
85	Can. N. Power	15	15	15	15
77	Can. Steamship	1.75	1.75	1.75	1.75
600	Can. Steamship pfd	9	9	9	9
100	Can. Car	9	9	9	9
10	Can. Car pfd	20⅛	20⅛	20⅛	20⅛
10	Can. Celanese pfd	99¾	99¾	99¾	99¾
52	Can. Pacific	3⅞	3⅞	3⅞	3⅞
691	Cons. Smelting	40	40	39	39
5	Crown Cork	23⅜	23⅜	23⅜	23⅜
25	Dist. Seagrams	18	18	18	18
25	Dom. Coal pfd.	18¼	18¼	18¼	18¼
55	Dom. Steel & Coal "B"	10¾	10¾	10¾	10¾
25	Dom. Tar	4¾	4¾	4¾	4¾
10	Dom. Textile	63	63	63	63
55	Gatineau Power (droits)	4¼	4¼	4¼	4¼
85	Hollinger	14½	14½	14½	14½
25	Hudson Bay	31¾	31¾	31¾	31¾
250	Imp. Oil	16½	16½	16½	16½
170	Imp. Tobacco	16½	16½	16½	16½
200	Int. Nickel	48¼	48¼	48	48
315	Int. Pete	25¾	25¾	25¾	25¾
110	Laura Secord	12½	12½	12½	12½
10	Massey Harris	4⅝	4⅝	4⅝	4⅝
845	McColl Front.	6	6	6	6
65	Mtl. Power	31⅞	31⅞	31⅞	31⅞
496	Nat. Brew.	40	40	40	40
145	Nat. Steel Car	45¼	45½	45¼	45½
149	Noranda	79	79¼	79	79
235	Power Corp.	9	9	9	9
60	Price Bros.	10⅝	10¾	10⅝	10⅝
25	St. Law. Corp.	2¾	2¾	2¾	2¾
25	St. Law. Paper pfd	23	23	23	23
605	Shawinigan Power	19¾	20	19¾	19¾
30	Steel of Canada	72½	72½	72	72
10	United Steel	3⅞	3⅞	3⅞	3⅞
15	Wabasso Cottons	14	14	14	14
5	Winnipeg Elec. pfd	7¾	7¾	7¾	7¾
	OBLIGATIONS				
27	Mtl Power 3½	50⅝	50⅝	50⅝	50⅝
	BANQUES				
25	Commerce	167½	167½	167½	167½

Curb de Montréal

Ventes	Stocks	Ouv.	Haut	Bas	11.30
25	Abitibi pfd 6 p.c.	4½	4½	4½	4½
5	Aluminium	128¼	128¼	128¼	128¼
100	Beauharnois	4½	4½	4½	4½
80	Brew & Dist	4½	4½	4½	4½
238	B. A. Oil	22	22	22	22
12	Can. Malting	35	35	35	35
55	Can. Brew. pfd	19	19	18¾	18¾
350	Cons. Paper	3⅞	4	3⅞	4
30	Fleet Aircraft	6½	6½	6½	6½
100	Ford "A"	18¾	18⅞	18¾	18⅞
10	Fraser Voting Trust	8⅛	8⅛	8⅛	8⅛
50	Int. Paints pfd	12	12	12	12
10	Lake St. John	10	10	10	10
130	Lake Sulphite	.75	.75	.75	.75
20	Power Corp 1st pfd	103	103	103	103
25	Royalite	37	37	37	37
5	South. Can. Power pfd.	119	110	110	110
	MINES				
100	Aldermac	.30½	.30½	.30½	.30½
1500	East Malartic	2.35	2.37	2.35	2.35
110	Falconbridge	5.00	5.00	5.00	5.00
50	Lake Shore	41¾	41¾	41¾	41¾
2000	Lebel Oro	.04	.04	.04	.04
2700	McKenzie Red Lake	1.29	1.29	1.27	1.27
1000	Perron	1.72	1.74	1.72	17.74
200	Pickle Crow	4.90	4.90	4.90	4.90
300	Siscoe	1.20	1.20	1.20	1.20
100	Stadacona	.49	.49	.49	.49
2500	Wood Cadillac	.13	.13	.13	.13
	HUILES				
300	Anglo Can. Oil	1.10	1.10	1.05	1.05

NEW YORK STOCK EXCHANGE

(Cours fournis par la maison A. M. Kidder & Cie, établie en 1865)

Max. —1939—	Min.	Div.	Stocks	Clôt. préc.	Ouv.	11 hrs
			A			
11	6¾	b.20	Adams Express	7	—	—
65⅝	45¼	1.25	Air Reduction	48	48¾	48⅝
10	6⅝	*1.10	Alaska Juneau	8½	8⅛	8⅛
1¼	¾	—	Allegheny Corp	¾	¾	¾
193	151½	6.00	Allied Chem. & Dye	160⅝	161	161
13⅞	9½	1.00	Allied Mills	12¾	—	—
11⅝	6	—	Allied Stores	8⅛	8¼	8⅛
48⅞	28	1.25	Allis-Chalmers	33⅛	33⅞	33¼
2⅝	1½	—	Amal. Leather	1½	—	—
69½	50	2.00	Amerada Corp.	64¼	—	—
17¾	10¾	40	Am. Bank Note	12	—	—
10½	6½	—	Am. Crystal Sugar	9	—	—
100⅝	83⅛	4.00	American Can	87	—	—
35	17½	—	Am. Car & Fdy	20½	20¾	20¾
7¾	4½	—	American Alcohol	4¾	—	—
11⅛	4¾	*.50	Am. Com. Alcohol	7	—	—
3⅝	2	—	Am. & For. Power	2½	—	—
5¼	2⅞	—	Am. Hide & Leather	4⅜	4⅜	4⅛
30⅝	14⅜	—	Amer. Locomotive	17½	17½	17½
15⅝	11	80	Am. Mach. & Fdy	12⅛	—	—
7	3⅝	—	Am. Power & Lt.	4½	—	—
44¾	28	2.81¼	Do $5 Pfd	32⅝	—	—
49¾	32	3.37½	Do $6 Pfd	36½	36¾	36¾
18⅞	10⅛	—	Am. Radiator	11⅞	11¾	11⅝
22¾	12⅛	—	Am. Roll Mills	13¾	13½	13½
53⅝	35½	2.00	Am. Smelting	41½	41¼	41¼
41	20¼	—	Am. Steel Foundries	22½	22¼	22¼
91⅞	75⅛	7.00	Am. Sugar Ref. pfd.	17½	17⅛	17⅛
176½	148	9.00	Am. T. & T.	163⅞	163⅞	163
87½	73	5.00	American Tobacco	79	—	—
89¾	75½	5.00	American Tobacco B	81	81	81
14⅝	8⅛	—	Am. Water & Elec.	9⅝	9⅝	9⅞
6⅝	3⅛	—	Am. Woolen	4⅜	—	—
43½	28⅜	—	Do Pfd	32	—	—
36¼	20⅜	50	Anaconda	24½	23⅞	24
43⅞	23½	—	Atchison Top. & S.Fe	27⅜	27½	27¼
30⅛	15	—	Atl. Coast Line	15	—	—
23½	18½	1.00	Atl. Refining	19¾	19⅛	19¾
4⅝	2½	—	Auburn Auto	2⅝	—	—
8⅞	4½	18¾	Aviation Corporation	5⅛	—	—
			B			
17⅞	9¼	—	Baldwin	11	10⅞	11
8⅝	4½	—	Balt. & Ohio	5¼	—	—
21½	10⅞	—	Barber Co.	13⅝	13⅝	13⅝
19½	12⅝	1.00	Barnsdall Corp.	13⅜	13⅞	13½
29¾	16⅝	—	Bendix Aviation	23⅛	22¾	23¼
80	51¾	—	Bethlehem Steel	54½	54½	54⅝
17¾	8½	—	Blaw Knox	10⅝	—	—
34⅝	19	—	Boeing Aircraft	20½	21⅛	21⅛
28½	16¼	75	Bohn Alum.	21	—	—
21⅝	16½	1.30	Borden Co.	19⅞	19⅞	20
33	18¾	50	Borg. Warner	23½	23⅝	23½
31⅞	16¼	1.25	Briggs Mfg.	20⅝	20	20
13⅞	7⅝	—	Bklyn Man. Tran.	11¾	11¾	11¾
8	4	—	Budd Mfg.	4¾	—	—
5⅝	3	—	Budd Wheel	3½	—	—
34½	21½	2.00	Bulova Watch	26	—	—
18¾	11¼	*.40	Burroughs Add.	13	—	—
13¼	7	—	Byers, A. M.	8½	—	—
			C			
19½	12¼	87½	California Packing	17½	17½	17½
20⅝	12	75	Canada Dry	14¾	14¾	14⅝
6¼	3½	—	Canadian Pacific	4	4	3⅞
94½	68	5.00	Case, J. I.	74¾	76½	76½
55	38½	*2.00	Caterpillar Tractor	44½	44½	44½
24⅞	13⅜	—	Celanese Corp	17¾	17⅞	17⅞
52⅞	33	4.00	Cerro de Pasco	37¼	37¼	37⅜
40⅛	27	1.75	Ches. & Ohio	32	32¼	31⅞
85¼	63½	4.00	Chrysler	67½	67¼	67⅝
[illegible]	58	3.00	Coca Cola	125	—	—
16⅛	11½	50	Colg. Palm. Peet	14⅞	14⅞	14⅞
38¼	20¼	1.00	Collins Aikman	25⅝	—	—
9	5¼	—	Columbia Gas & Elec.	6⅛	6⅛	6⅛
15⅝	7½	5	Col. Pict.	9⅝	9⅝	9⅝
57	38⅞	4.00	Com. Credit	45	45	45
13¾	9⅝	—	Com. Solvents	10¾	10⅞	10½
2½	1¼	—	Com. & South	1⅜	1⅜	1⅜
30⅝	19	b.75	Congoleum	22½	—	—
35	27	2.00	Cons. Edison, N.Y.	30½	30½	30⅛
9¼	7	80	Cons. Oil	7½	7½	7½
22⅛	11½	—	Cont. Bak. (A)	15⅝	15⅝	15⅝
44	32½	3.00	Cont. Can	30	—	—
4	1⅝	—	Cont. Motors	2¼	2⅛	2⅛
31½	21½	1.00	Cont. Oil Del.	32	—	—
66½	54½	3.00	Corn Products	61¼	60⅞	60⅞
38	21	—	Crane & Co	22	—	—
14⅝	9	50	Crown Zellerbach	11½	11¼	11½
47¾	24½	—	Crucible Steel	23	23¼	23¼
7½	4½	—	Curtiss Wright	5⅞	5⅜	5⅞
28¼	19¾	1.00	Curtiss Wright (A)	25⅝	25¾	25¾
			D			
24	15¾	1.35	Deere & Co	18¾	19½	19⅞
25¼	12⅝	—	Delaware & Hudson	17	17	17⅛
8¼	4	—	Del. Lack. & West	5⅛	—	—
20½	15½	2.00	Dist. Corp. Seag.	16¼	—	—
33⅞	30⅛	2.00	Dome Mines	31½	—	—
78⅝	56	3.00	Douglas Aircraft	67½	67⅞	67⅞
156¾	126¼	4.75	Du Pont	144⅞	144⅝	144⅝
			E			
186½	138¾	*6.00	Eastman Kodak	150½	152	153½
38⅛	22½	1.25	Elec. Auto Lite	28¾	28½	29
15⅜	8½	60	Electric Boat	10½	10¼	10⅝
12⅝	6¼	—	Elec. Pwr. & Lite	7½	7½	7½
30⅞	23½	2.00	Elec. Sto. Batt.	23¾	—	—
2⅝	1⅜	—	Erie Railroad	1½	—	—
5⅛	2	—	Do 1st Pfd	2¾	—	—
13	6¼	—	Evans Prods	7	—	—
			F			
33	27⅞	1.30	Fidelity Phoenix Fire	33¼	33¼	33¼
45¾	35¼	2.50	First Nat. Stores	44½	—	—
31½	16¼	b.60	Flintkote	18½	—	—
29⅞	14⅛	—	Foster Wheeler	17	—	—
			G			
60½	40	2.25	Gen. Am. Trans	45	—	—
18	9	—	General Cable	10½	—	—
44⅞	31	25	General Electric	34⅞	35⅞	34¼
44½	36⅞	2.00	General Foods	43⅞	43¼	43¼
51⅞	36⅝	2.50	General Motors	44⅛	44	44⅛
38	14	—	Gen. Rly. Sig.	16½	—	—
1⅜	⅝	—	Gen. Realty & Util.	⅞	—	—
8⅞	5⅜	60	Gillette	6⅞	—	—
24½	14¾	—	Glidden	16⅝	—	—
34⅝	13½	—	Goodrich	16½	16⅞	16¾
38⅝	21⅞	50	Goodyear T. & R.	26⅞	26¼	26⅞
1⅜	¾	—	Graham Paige	¾	—	—
31¼	16¼	—	Gt. Nor. Rly. Pfd.	20½	19⅞	22¼
28	24	2.40	Gt. West Sugar	26½	—	—
21¾	14½	1.10	Greyhound	18⅝	12⅞	12½
			H			
33	17	30	Harb. Walker	19½	—	—
50¾	38	4.00	Hiram Walker	40⅞	40¾	40¾
11⅞	7½	—	Hollander & Sons	7½	—	—
66	60½	4.50	Homestake Min.	62	62½	63
8⅜	4⅛	—	Houston Oil	5¾	5⅞	5⅞
55⅞	40	3.50	Howe Sound	42	42½	42½
8⅞	4¾	—	Hudson Motors	5⅝	—	—
			I			
20¾	9¾	—	Ill. Central	11⅞	11½	11⅞
19	86	5.00	Ingersoll Rand	97	—	—
17¼	9¼	—	Inspiration Copper	10½	—	—
15⅝	7¾	—	Interlake Iron	8⅝	—	—
195¾	155	6.00	Int. Bus. Machine	171	171	171
66⅝	48	1.70	Inter. Harvester	58⅝	59	59¼
8¼	3¾	—	Int. Hy. El. "A"	4⅞	—	—
55⅝	42¾	2.00	Int. Nickel	48	48½	47⅞
14½	6¾	—	Int. Pw. & Paper	8½	8⅝	8½
51¼	26⅛	—	Int. Pw. & Pap. Pfd.	31½	31½	31
9⅝	5⅝	—	Int. Tel. & Tel.	7	7	7
			J			
105	65¼	60	Johns-Manville	69	69	69
			K			
11½	6⅛	—	Kansas City South	6¼	7	7
44⅞	28	1.75	Kennecott Copper	31½	31¼	31½
24	20	1.20	Kresge S. S.	23	23	23
25¼	20¼	1.00	Kroger Grocers	25	25	25
			L			
18⅞	14	1.50	Lambert	16⅛	—	—
5⅝	3⅛	—	Lehigh Valley R.R.	3¾	—	—
56¾	16½	1.75	L.O.F. Glass	43½	43⅞	43⅞
107¾	99½	5.00	Liggett & Myers (B)	100½	101	101
19	13½	1.00	Liquid Carbonic	13¾	—	—
54½	35	3.00	Loew's Inc	43	—	—
11⅛	6	—	Loft	8⅛	8	8⅛
52	41½	3.00	Lone Star Cement	44	44¾	44¾
68	38½	2.50	Louis & Nash R. R.	42	—	—
			M			
30¾	20	—	Mack Trucks	20½	—	—
43½	31½	2.00	Macy H. R. & C. Inc	33⅜	35½	35½
15⅞	9¾	—	Marshall Field	11½	11½	11½
39⅝	27⅛	—	Martin G.L.	34⅝	34½	34⅝
36	23	1.50	Mathieson Alkali	25	24½	24½
52	40¾	3.00	May Dept Stores	48¼	—	—
57⅛	49¼	2.00	McIntyre Porcupine	53⅞	—	—
18⅞	8⅞	—	McKeesport Tinplate	10¼	—	—
12	7⅜	—	Mead Corpn	8⅞	—	—
29	18⅞	1.00	Midland Steel	23½	—	—
14⅞	10⅞	1.00	Mission Corp	11⅞	—	—
2⅜	1½	—	Miss. K. & T. R.R. Co	1⅝	—	—
9⅝	4	—	Do Pfd	4¾	4⅝	4⅝
2¼	1	—	Missouri Pac. Pfd.	1⅛	—	—
17⅞	10⅞	—	Mohawk Carpet	12¾	—	—
			N			
9¾	5½	—	Nash Kelvinator	6⅝	—	—
15⅞	9½	b.25	Nat. Acme	11	11	11
28¼	23¼	1.60	Natl. Biscuit	26	26⅛	26⅛
26¼	16½	1.00	Nat. Cash Register	18⅞	18½	18½
16¼	12½	80	Natl. Dairy Prod.	15¼	15¼	15¼
28½	23¼	2.00	Nat. Distillers	25⅞	25⅞	25¼
27½	18½	50	Nat. Lead	20	20	20½
9⅞	6⅝	60	Nat. Pwr. & Lite	7⅝	—	—
13½	6½	—	Nat. Supply	8	8	8
22⅞	12⅞	—	N. Y. Central R.R.	14¾	14¾	14¾
26⅞	18⅝	1.20	North American	20⅞	20⅞	20⅞
14⅝	7⅛	—	North Pacific Rly	8½	8½	8½
19¾	12⅞	40	North Am. Aviation	16	16	16
			O			
10⅛	5⅝	20	Ohio Oil	7⅛	—	—
20½	12½	1.30	Omnibus Corporation	16	—	—
15	7½	—	Otis Steel	9⅛	8⅞	8⅞
79	50	2.00	Owens Illinois Glass	56¾	56	56
			P			
7⅛	3⅞	15	Pacific Amer. Fish	4¼	—	—
34¾	27½	2.00	Pacific G. & E.	30½	30½	30½
49½	41	3.00	Pac. Light	47	—	—
4⅝	3	—	Packard Motors	3⅝	3⅝	3⅝
14½	6⅞	15	Paramount Picture	8¾	8⅜	8⅜
24⅝	15⅞	50	Penn. R. R.	17½	17⅛	17¼
40⅝	30½	2.50	Peoples Gas	32	—	—
44¾	28⅛	1.25	Phelps Dodge	32¼	31¾	31¼
103½	83	5.00	Philip Morris	86	85	85½
43⅞	31¼	2.00	Phillips Pete	35¼	35¼	35¼
14⅞	6⅞	—	Pressed Steel Car	7⅝	7¾	7¾
[illegible]	50⅞	2.00	Procter & Gamble	56½	56½	56⅞
38⅝	31⅛	2.25	Pub. Serv. N. J.	36⅛	36	36
38⅝	23	1.25	Pullman	26⅜	26⅞	23⅞
11⅛	7	—	Pure Oil	7½	7½	7½
16¼	10¾	1.10	Purity Bakeries	14⅞	14½	14⅞
			R			
8½	5¼	20	Radio Corporation	6⅜	6⅜	6⅜
67⅞	53¼	3.50	Radio Corp Pfd	60½	—	—
2⅞	1½	—	Radio K O	2	2	2
18⅞	10¼	1.00	Reading	12	—	—
17½	10⅞	80	Remington Rand	11⅜	—	—
1¾	1	—	Reo Motors	1¼	1¼	1¼
25⅞	12⅞	—	Republic Steel	15¼	15⅛	15¼
14¾	7⅞	—	Reynolds Metals	8½	—	—
45	35⅛	2.10	Reynolds Tob. (B)	37½	37⅞	37¼
			S			
39⅝	27¾	2.25	Safeway Stores	38¾	38½	38⅞
17⅞	11⅛	—	Schenley Distillers	13¼	—	—
22⅞	16¼	1.00	Seaboard Oil	18	18	18
77½	60¼	*3.60	Sears Roebuck	73⅞	73¼	74
18⅞	11½	1.00	Servel	14½	14⅝	14½
15⅞	10⅞	70	Shell Union	11	—	—
12¾	17½	1.25	Simmons Co	20⅞	23	22¾
20½	13½	1.00	Skelly Oil	20	20½	20⅞
12¾	10½	*.50	Socony Vacuum	12	11⅞	12
27⅞	23½	1.75	South. Cal. Edison	25¾	—	—
21⅞	10⅞	—	Southern Pacific	12⅞	12⅞	13⅛
22¼	11⅝	—	Southern Railway	15¼	15	15
33⅞	15⅞	—	South. Railway Pfd	21⅛	21	21
3⅝	1¾	—	Sparks With	2	—	—
47⅞	36	b1.50	Sperry Corpn	42¾	42	42¾
10⅞	9½	—	Spiegel	12	11⅞	12
7⅞	6	52½	Stand. Brands	6	6⅛	6
4¼	2½	—	Stand. G. & El.	2¼	3	3¼
10⅞	4⅝	—	Stand. G. & E. Pfd.	6⅝	6¾	6⅝
30⅛	25⅞	1.20	Stand. Oil Calif	25¾	25¾	26⅝
53⅞	42⅞	1	Stand. Oil N.J.	25½	—	—
33¼	42½	1.50	Stand. Oil N.J.	42¾	42½	42½
12⅞	7	—	Stewart Warner	8	—	—
8½	5⅛	—	Studebaker	6½	6⅜	6⅝
			T			
48¼	35	2.00	Texas Corp	38⅞	38¾	38⅞
32⅞	26¼	*2.00	Texas Gulf Sulphur	27½	—	—
18⅞	10⅞	b.50	Timken Detroit Axle	13¾	—	—
54¼	34½	b1.00	Timken Roller Bear	35½	37	37⅛
7⅞	5⅛	75	Transamerica	5⅞	5⅞	5⅞
4	2	—	Tri-Continental	2½	—	—
28¼	18⅞	2.00	Twent. Cent. Fox	20½	20¾	20⅞
3⅛	1⅞	—	Twin City Rapid Tr	2½	—	—
			U			
66	45½	*2.80	Under Elliott Fisher	45	—	—
12⅛	6⅞	—	Union Bag	8¼	—	—
90⅛	65¼	1.70	Union Carbide	73	73¾	73¾
19¾	15¾	1.15	Union Oil Calif.	17¼	—	—
[illegible]	[illegible]	[illegible]	Union Pacific	85	94	94
42⅞	33	1.50	United Aircraft	37⅞	[illegible]	[illegible]
11⅞	7⅛	—	United Airlines	9⅜	9¾	10
65⅞	52	3.00	United Carbon	53¾	—	—
3⅝	2	—	United Corp	2⅜	2⅜	2½
39⅞	30⅛	1.75	United Corp Pfd.	34	—	—
78⅞	67½	3.50	United Fruit	76⅝	77¼	77⅝
13½	11	1.20	United Gas Imp.	12⅛	12⅛	12¾
25¾	12½	—	U. S. Ind. Alcohol	15¼	—	—
49	35	2.00	U. S. Pipe & Fdy.	40½	40½	40½
[illegible]	31⅛	—	U. S. Rubber	39⅝	38¾	38¾
111⅛	86¾	8.00	U. S. Rubber Pfd	104½	106	105
[illegible]	[illegible]	*4.00	U. S. Smelt. & Ref.	49	—	—
70	43¼	—	U. S. Steel	46⅝	46½	46⅛
120¾	101	7.00	U. S. Steel P	102¾	103	103½
			V			
40¼	18	—	Vanadium Steel	19¼	—	—
			W			
6½	4	—	Warner Pictures	5	5	5
24½	16⅞	—	Western Union Tel.	19¼	—	—
31¾	18⅞	.789	West. Airbrake	19⅞	—	—
120	82½	2.00	Westing. E. & M.	91	90¼	90½
13⅝	7	—	White Motors	9⅞	—	—
50⅞	41¾	2.40	Woolworth Co.	44	44	44⅛
23⅜	10½	—	Worth Pump	13⅛	13⅜	13⅜
			Y			
21¾	11⅞	—	Yellow Truck	14⅝	14¼	14
21¼	9⅜	—	Youngs. S. & W.	13	—	—
55⅝	30	—	Youngstn. S. & T.	34	33¾	33½
			Z			
22⅛	12	1.60	Zenith Radio	16	15½	15½

Ventes à 11 heures, 130,000 actions.

* Avec bonis éventuels.
b) Taux variables ou versements intérimaires

* Avec bonis éventuels.
b) Taux variables ou versements intérimaires

Toronto Stock Exchange

		Haut	Bas	Midi
100	Abitibi P.	4½	—	—
500	Alton	.02¼	—	—
100	A. P. Con.	.15	—	—
800	Aldermac	.30½	—	—
1500	Anglo Cdn	1.05	1.03	1.04
8000	Arntfield	.14	—	—
3900	Augite	.55	.53	.53
3	Bank of N. S.	300	—	—
500	Base Met.	.13	—	—
500	Beattie	1.19	—	—
1	Beatty 1st	100	—	—
56	Bell Teleph.	176	175¾	175⅞
1000	Bobjo	.11	—	—
800	Bralorne	11⅜	11¼	11⅜
20	Brew. Dist.	4⅜	—	—
720	B A Oil	22	21⅞	21⅞
1000	Brown Oil	.20	—	—
70	Bldg Prod	15¾	—	—
55	Can Cement	7⅜	—	—
20	Can Malting	35	34⅞	35
1	Can SS	1.50	—	—
120	Cdn Brew	1.20	1.10	1.20
4	Cdn Brew P	18	—	—
30	Canners 1st	17	—	—
10	Cdn Car	9	—	—
20	Cdn Car P	20⅛	—	—
25	Cdn Oil P	112	—	—
72	C P R	3⅞	3¾	3⅞
125	Cent Patricia	2.33	—	—
300	Chesterville	1.03	1.00	1.00
300	Chromium	.61	—	—
100	Coniaurum	1.50	—	—
50	Cons. Bak.	16	—	—
10	Dist Seagrams	17⅞	—	—
1	Dom. Bank	204	—	—
3816	East Malartic	2.36	2.35	2.36
400	Eldorado	1.35	1.34	1.34
5	Fanny Farmer	21¾	—	—
500	Fire Pete	.08½	—	—
700	Ford 'A'	19	18⅞	19
300	Francoeur	.21	—	—
20	Gatineau Pow.	14	—	—
90	Gat. Pow. P	90	—	—
5	Gat Pow (droits)	4	—	—
1000	Gillies	.06¾	—	—
2600	Gods Lake	.34½	—	—
500	Goldale	.19	—	—
700	Granada	.05	—	—
1000	Grandoro	.04⅞	—	—
25	G L Pap Vt	3½	—	—
20	Gypsum	4	—	—
500	Halliwell	.02	—	—
700	Hard Rock	1.06	1.05	1.06
15	Hollinger	14½	—	—
1000	Howey	.29½	—	—
130	Hud Bay Min	31⅜	—	—
292	Imp Oil	16⅝	—	—
300	Imp Tob	16⅝	16½	16½
5	Int Met Ind P	75	—	—
572	Inter Nickel	48¼	47¾	48
80	Inter Pete	26½	—	—
1400	Kerr Addison	1.73	1.70	1.73
1400	Kirk Lake	1.40	—	—
65	Lake Shore	41½	41¼	41¼
50	Lamaque	6.15	—	—
210	Laura Secord	12	—	—
100	Lava Cap	.68	—	—
550	Little L. L.	.88	—	—
30	Loblaw 'A'	24	—	—
100	Loblaw 'B'	22	—	—
550	Macassa	4.85	—	—
200	MacLeod	1.98	1.96	1.98
2800	Madsen	.39	—	—
540	Malartic	.64	—	—
230	McColl Front.	6	—	—
1875	McKenzie	1.28	1.27	1.28
100	Moneta	1.05	—	—
50	Moore	37	—	—
2280	Morris	.11½	—	—
125	Nat. Groc. P	25	24	25
10	Nat Steel	45¼	44¾	45⅛
15	Naybob	.21	.20½	.21
900	Newbec	.03	—	—
100	Newgold	.10	—	—
146	Noranda	79½	78½	79
100	Normetal	.41	—	—
300	Olga	.01½	.01½	.01½
1030	Omega	.30	—	—
33	Page Hersey	99	97	97
200	Pamour	3.10	—	—
500	Pantepec	5½	—	—
200	Paymaster	.43	—	—
575	Pickle Crow	4.85	—	—
75	Pioneer	2.50	—	—
450	Powell	1.73	1.70	1.73
500	Prairie Roy	.20	—	—
800	Premier	1.95	1.90	1.95
1600	Preston	1.40	1.39	1.39
1200	Reno	.51½	.51	.51
125	Royalite	37	—	—
2000	St. Anth	.11	—	—
100	San Antonio	1.51	—	—
1000	Sand River	.10½	—	—
700	Sheep Creek	1.06	—	—
379	Sherritt	.95	.90	.92
25	Silver D P	4	—	—
850	Siscoe	1.18	1.17	1.17
500	Slave Lake	.06	—	—
25	Stand Pav P	20	—	—
115	Steel of Can	72½	72	72½
20000	Straw Lake	.07	.06½	.06¾
2900	Sturgeon	.12	—	—
100	Sylvanite	3.20	—	—
350	Teck Hughes	4.15	—	—
5	Tto Ge Tr	80	—	—
175	Uchi	1.30	—	—
35	U Gas	13⅝	—	—
453	Waite Amulet	6.55	6.50	6.55
50	Walker	41	—	—
50	Walker P	20	—	—
1	Weston	10¾	—	—
5	Wpg Elec P	7	—	—
220	Wrt Harg	8.15	—	—
	CURB			
2	Cons Pap	3⅞	—	—
25	Cons S and G P	68¼	—	—
600	Mandy	.15	—	—
25	Mtl Power	31¾	—	—
100	Pend Oreille	1.40	—	—
41	Shawinigan	20	19½	19½

PRODUITS AGRICOLES

Ton meilleur du cours du beurre

Le 92 points du Québec progresse de ⅛ à ¼ de point.

Le beurre du Québec, 92 points, s'est vendu aujourd'hui au Canadian Commodity Exchange à un cours légèrement supérieur à celui d'hier, soit 20⅝, au lieu de 20½. Un lot de 200 caisses du même beurre s'est même traité à 20¾, soit une augmentation de ¼ de point. Le 38 points de la même place s'est traité au prix d'hier, soit 19⅝.

Sur le terme, les contrats de novembre ont été transigés aux prix d'hier, 22½ et 22⅝.

Voici le détail des ventes: au comptant, 200, 92 points, 20⅝; 150, 38 points, 19⅝; 150, 92 points, 20⅝; 150, 38 points, 19⅝; 150, 92 points, 20¾; 150, 92 points, 20⅝; 150, 92 points, 20¾. En tout, 1100 caisses. A terme, quatre contrats de novembre, le premier à 22½, le deuxième à 22⅝ et les deux autres à 22½.

Les prix en clôture

En clôture au Canadian Commodity Exchange aujourd'hui les prix étaient comme suit:

BEURRE

Livraison immédiate:
Québec, 92 points, 20¾c.
Québec, 38 points, 19⅝-19¾c.
Marché à terme:
Juin, 21-21½c.
Novembre, 22⅝-22⅝c.

FROMAGE

Ontario, coloré, 9⅛-9¼c.

OEUFS

A-gros, 20½c. o.
A-moyens, 18½c. o.
B-gros, 18c. o.
C-gros, 16½c. o.

FARINE, GRAINS ET MOULEE

BLE:—	
Northern No 1	.73⅜
Northern No 2	.70⅜
Northern No 3	.66⅜
Orge CW No 3	.48⅝
Avoine CW No 3	.35½
No 1 fourragère	.35
Blé du prin., farine 1ère pat.	4.85
Blé du prin., farine 2ème pat.	4.35
Boulangerie	4.15
Farine le choix (nouvelle, blé hiver, au wagon)	2.90-2.95
En petits lots	3.05-3.15
Farine blanche de maïs, au wagon	4.60
En petits lots	4.90
Son	24.25
Gru	24.25
Middlings	25.25
Avoine roulée, en sac de 90 livres	2.35
Foin No 2 la tonne	9.50

VOLAILLES ET POMMES DE TERRE

Pommes de terre Nouveau-Brunswick, Montagnes, No 1, 80 livres, 1.25-1.35; Ile du Prince-Edouard, Montagnes, No 1, 1.40-1.50; Manitoba blanche No 2, 90 livres, 1.20-1.25; Alberta No 4, 1.30-1.35; Alberta No 2, 90 lbs, 1.20-1.30; Texas No 1, 50 lbs, 1.40-1.50; Californie, No 1, 50 livres, 1.40-1.50; Californie, No 1 "B", 50 livres, 1.25-1.35; Alabama, No 1, 100 livres, 2.65-2.75; Alabama, No 1, "B", 100 livres, 1.75-2.00; Caroline du Sud, No 1, "B", 100 livres, 2.25.

Volailles: Poulettes 5 livres et plus, gelées, au lait, "A", .26-.27½; de choix, "B", .25½; poulets "A", .27-.28; dindes, 12 livres et plus, "A", .27-.28; "B", .26; chapons, 3 livres et plus, .22½-.25; "B", .23½; oies, "A", .23-.25; "B", .20; canetons, lac de Brome, "A", .27; "B", .25.

Fermeté du marché des bestiaux de Montréal

Les prix des veaux et des porcs ont été fermes et ceux des bêtes à cornes et des moutons se sont bien maintenus aujourd'hui aux marchés des bestiaux de Montréal, d'après le rapport du ministère fédéral de l'agriculture.

Les arrivages sont les suivants: 86 bêtes à cornes, 42 moutons et agneaux, 534 porcs, 1,023 veaux.

Quelques bonnes vaches ont donné $5.50, les moyennes entre $4.25 et $5 et les vaches communes de boucherie de $3.50 à $4.25. Les animaux pour la boucherie et la mise en conserve ont fait $2.50-$3.25. Les boeufs communs se sont vendus à $4-$4.75.

Les bons veaux ont fait $7-$7.50, les moyens $6-$6.50 et les communs légers $5. Les veaux abreuvés ont rapporté entre $4 et $4.75. La plupart des veaux se sont vendus entre $4.75 et $5.50.

Les agneaux de printemps ont coté entre $4 et $7 chacun, suivant le poids et la qualité. Les agneaux légers de qualité commune ne sont pas demandés. Les moutons ont donné $3-$4.50.

Les porcs à bacon, nourris et abreuvés, ont fait $9-$9.25. Les choisis ont donné une prime de $1 et les autres ont eu les rabais habituels. Les truies ont coté $6-$6.50. Les porcs vendus sur rail ont rapporté $12.35-$12.50 pesés froids.

Les nazis se font donner l'or tchèque

Il s'agit d'une somme de 5 à 6 millions de livres sterling déposée à Londres.

Londres, 23. — Une porte-parole du gouvernement a admis aux Communes hier, qu'on n'avait rien fait pour empêcher l'Allemagne de mettre la main sur l'or déposé à Londres au nom de la Banque des règlements internationaux par la Banque nationale tchèque; il s'agit d'une somme de cinq à six millions de livres sterling, distincte des sommes déposées dans les banques britanniques par les banques ou particuliers tchèques et que Londres a confisquées.

Le capitaine H. Crookshank, secrétaire financier du trésor, a déclaré qu'il ignorait le montant du dépôt tchèque à la Banque des règlements internationaux et qu'il ne savait pas ce que cet argent était devenu, mais que le gouvernement britannique n'avait pas juridiction sur ces dépôts. On avait généralement supposé que la loi spéciale confisquant toutes les balances tchèques à Londres, lors de l'occupation allemande couvrait toutes les disponibilités tchèques à Londres.

M. Chamberlain s'explique

Encore vendredi dernier, le premier ministre Chamberlain dénonçait la rumeur que la Grande-Bretagne allait remettre ces sommes tchèques à Berlin.

Maintenant, on apprend de sérieuses sources financières, que le transfert a déjà été effectué. M. Chamberlain, expliquant son démenti de vendredi, dit qu'il ne portait que sur une rumeur particulière. Le gouvernement n'a pas répondu, hier, aux travaillistes qui lui demandaient pourquoi Montagu Norman et sir Otto Niemeyer, directeurs britanniques de la B.R.I., n'avaient pas avisé le gouvernement de ce transfert.

Dans le district de Québec on commence enfin les semences

(Du correspondant de la PRESSE)

Québec, 23.—Les cultivateurs de la région de Québec ont enfin commencé à semer, déclare M. Chagnon, chef du service de la grande culture. La fonte des neiges a été tardive, cette année, et la température s'est maintenue très froide. Jusqu'à la fin de la semaine dernière, la terre n'était pas en état de recevoir la semence. Très rares étaient ceux qui avaient pu commencer à herser.

Il y a huit jours, on trouvait encore de vastes étendues de neige dans certains champs. Sur les hauteurs de Bellechasse, une nouvelle bordée de neige a recouvert la terre, ces jours derniers. Plusieurs amateurs de pêche qui sont allés en excursion dans les Laurentides, récemment, rapportent qu'ils ont été obligés de vider leurs radiateurs d'autos pour les empêcher de geler.

Détonateurs de dynamite trouvés à Sainte-Thérèse

(Du correspondant de la PRESSE)

Ste-Thérèse-de-Blainville, 23. — Le chef de police de Ste-Thérèse-de-Blainville, M. Ritchie Danis, fait enquête sur la découverte de 12 udétonateurs de dynamite trouvés sous la galerie de la maison de M. Quinty dans la montée Sanche. C'est en s'amusant avec un de ces détonateurs que Jean-Louis Lefèvre, 15 ans s'est blessé gravement aux mains.

Le jeune Lefèvre s'amusait avec deux amis, Fernand Labonté et M. Labelle, à vider les détonateurs, puis à les allumer. Le blessé est sous les soins d'un médecin. Le chef de police est d'avis que ces détonateurs ont été déposés là par d'autres personnes que le propriétaire de la maison. L'enquête se continue

OBLIGATIONS

(Cours compilés à 11 heures par l'Investment Dealers Association of Canada: ils ne sont donnés qu'à titre indicatif.)

	Off.	Dem
Dominion du Canada:		
2½ p.c. 15 oct. 1939	100¾	101⅛
2½ p.c. 15 nov. 1944	101¼	102¼
3 p.c. 1er juin 1955	99	100
3 p.c. 1er juin 1958	98¼	99¼
3 p.c. perpétuelles	93½	94½
3¼ p.c. 15 nov. 1951	102¼	103¼
3½ p.c. 5 oct. 1944-49	103½	104½
3¼ p.c. 1er juin 1949	103	104
4½ p.c. fév. 1946	111½	112½
4½ p.c. fév. 1948-58	111½	112½
4½ p.c. 1er nov. 1949-59	112½	113½
5 p.c. 1er nov. 1941	107¼	108¼
p.m. 1er oct. 1943	111	112
Garantie du Dominion:		
C.N.R. 3 p.c. 1944	103½	104½
C.N.R. 3 déc. 1945-50	99½	100½
C.N.R. 3 p.c. 1954-59	97½	98½
C.N.R. 4½ p.c. 1956	115¼	116¼
C.N.R. 4½ p.c. 1951	114¼	115¼
C.N.R. 5 p.c. 1949-69	118¾	119¾
C.N.R. W.S.S.S. 5 p.c. 1949-60	119	121
Port de Montréal 5 p.c. 1949-60	120½	122½
PROVINCES ET MUNICIPALITES		
Provinces:		
Alberta 4 p.c. 1954	50	54
Col. Ang. 5½ p.c. 1945	101¼	103½
Col. Ang. 4½ p.c. 1953	98	101
N.-Brunswick 3 p.c. 1951	91½	93½
N.-Ecosse 4½ p.c. 1960	109	111
Ontario 4 p.c. 1962	106	109
Ontario 4½ p.c. 1949	109¾	111¼
Prov. de Québec 3¼ p.c. 1949	97¼	99¼
Prov. de Québec 3 p.c. 1951	94¾	96¼
Ile du Pr. Ed. 3 p.c. 1945	98	100
Prov. de Sask. 4 p.c. 1954	62	65½
Prov. de Sask. 4½ p.c. 1951	78	82
Municipalités:		
Cité de Calgary 5 p.c. 1945	83	85
Cité d'Edmonton 5½ p.c. 1947	82	86
Cité de Montréal 4½ p.c. 1971	94½	97
Cité de Québec 4½ p.c. 1950	101	103
Cité S.-Jean N.B. 4½ p.c. 1971	104½	106½
Cité de Toronto 4½ p.c. 1945	109½	112
Cité de T.-R. 4½ p.c. 1956	101	103
Cité de Vancouver 4½ p.c. 1968	83	87
Cité de Winnipeg 4½ p.c. 1960	92	95
Corp. Métrop. 4½ p.c. 1962	94½	97
Do. 4 p.c. 1947	95	98
TRANSPORTS		
Can. Atlantic 4 p.c. 1955	93	95
C.P.R. Atlantic 4 p.c. 1955	80½	84
C.P.R. 5 p.c. 1954	90½	92½
C.P.R. 3½ p.c. 1951	77½	80
C.P.R. 4½ p.c. 1946	93	95
C.P.R. 6 p.c. 1942	99½	*101½
C.P.R. 4½ p.c. 1944	87½	90
C.P.R. 4 p.c. perpétuelle	73	75
C.P.R. 4½ p.c. 1960	83	85
C.P.R. 4 p.c. 1949	82½	84½
Can. Steamship 5 p.c. 1957	84	86
SOCIETES		
Services publics:		
Ass. T. and T., 5½ p.c. 1955	77	80
Avalon Tel. 4½ p.c. [illegible]	100	100
Beauharnois 6 p.c. 1973	105	—
Beauharnois 5 p.c. 1973	99¼	101½
Bell Tel. 5 p.c. 1955	108½	111½
Bell Tel. 5 p.c. 1957	122	125
B.C. Power 4¼ p.c. 1960	101	103
Calgary Power 5 p.c. 1960	103½	105½
Calgary Power 5 p.c. 1964	102½	104½
Cedar Rap. Power, 5 p.c. 1953	110¼	113
Can. North. Pow. 5 p.c. 1953	104¼	106¼
Dom. Gas & E., 6½ p.c. 1945	93	96
East Kootenay [illegible] p.c. 1942	96½	—
For. Power Sec. 6 p.c. 1949	46½	—
Gatineau Pow. 5 p.c. 1956	104	106
Gat. P. (ex-droits) 5 p.c. 1949	103½	105½
Gat. Pw. 3¾ p.c. 1969	98	100
Great Lake Pow. 4¼ p.c. 1956	100	102
Havana Elec. 5 p.c. 1952	42	44
Int. Hydro Elec. 6 p.c. 1944	81¼	83½
Inter. Power 6 p.c. 1955	100	102
Inter. Power 6 p.c. 1957	94	97
Inter. Power 6½ p.c. 1957	96	100

	Offre	Dem
MacLaren P. 4 p.c. 1959	95½	97½
Mont. Is. 5½ p.c. 1957	104	106
M. L. H. and P. 3½ p.c. 1956	102½	104½
Id. 3½ p.c. 1963	101	103
Id. 3½ p.c. 1973	100½	102½
Mtl Tramways 5 p.c. 1941	93½	95½
Mtl Tramways 5 p.c. 1955	66½	68½
Mtl Tramways 4½ p.c. 1955	62½	65
Nfld. L. & P. [illegible]	102	104
N.S.L. & P. 4 p.c. 1957	101½	103½
Ottawa L. H. & P. 4 p.c. 1957	102½	105
Ottawa Val. Power 5 p.c. 1959	102½	104½
Power Corporation 5 p.c. 1957	103	
Power Corp. 4½ p.c. 1959	103	105
Quebec Power 4 p.c. 1962	103	105
Saguenay Pow. 4¼ p.c. 1966	105	107
Shaw. W. and W. 4 p.c. 1951	103¼	105¼
Shaw. W. and P. 4½ p.c. 1970	104	106
United Sec. 5½ p.c. 1952	65	68
Union Gas 4½ p.c. 1950	102	105
Winnipeg Elec. 4½ p.c. 1960	102	104
Win. Elec. 4 p.c. 1965 "A"	69	72
Win. Elec. 4 p.c. 1965 "B"	48	50
Industrielles:—		
Abitibi P. and P. 5 p.c. 1953	44½	46¾
Acadia Sugar 4½ p.c. 1955	102	
Alb. Pac. Grain, 6 p.c. 1946	79	82
At. Sugar 4 p.c. 1955	100¾	
Brown Co. 5½ p.c. 1946	33¼	35½
Brown Co. 5½ p.c. 1950	30½	34
B.A. Oil 4 p.c. 1945	102	104
Can. Canners 4 p.c. 1951	101	103
Can. Cement 4¼ p.c. 1951	103	105
Can. Int. Paper, 6 p.c. 1949	93½	95½
Can. Loco 6 p.c. 1953	54	57
Can. P. and P. Inv. 5 p.c. 1958	70	75
Can. Vickers, 6 p.c. 1947	88	92
Cons. Paper, 5½ p.c. 1961	35½	37¾
Cumb. Rail & Coal 5 p.c. 1940	99	102
Dom. Coal 4½ p.c. 1952	102½	104½
Dom. Tar 4½ p.c. 1951	101½	103½
Dom. Textile 4½ p.c. 1955	106	108
Donnacona P. 4½ p.c. 1956	59½	63
Dryden 6 p.c. 1949	93¼	96¼
East Dairies 6 p.c. 1949	37½	39½
Famous Players 4½ p.c. 1951	100½	102½
Fed. Grain 6 p.c. 1949	80	83
Fraser Co. 6 p.c. 1950	89	93
Gen. Steel Wares 4½ p.c. 1952	95	98
Great Lake Paper, 5 p.c. 1955	77¾	80¼
G. Brit. and Can. 4½ p.c. 1959	67½	—
Gypsum L. and P. 5½ p.c. 1948	97	99
Ind. Accept. 4 p.c. 1952	90	94
Int. P. and P. Nfld 4½ p.c. 1963	102	104
Id 5 p.c. 1968	102	—
Kingston Elv. 6 p.c. 1950	101½	104
Lake St. John, 5 p.c. 1961	71½	75
Lake St. John, 5 p.c. 1961	33½	38
Massey Harris 4¼ p.c. 1954	91	94
Maple Leaf Mill. 5½ p.c. 1949	48	52
McColl Front. 4¾ p.c. 1949	101	103
McCormick 4 p.c. 1952	86	89
Mercur. Mills 5½ p.c. 1953	47	51
Mersey Paper, 6 p.c. 1949	93	96
Min. and Ont. Pap. 6 p.c. 1950	27	29¼
Mtl. Dr. Docks 6 p.c. 1948	78	82
N. Steel Coal 3½ p.c. 1963	79	82
Price Bros. 5 p.c. 1957	89	92
Id. 4 p.c. 1957	—	90
Prov. Paper 5½ p.c. 1947	102	104
Regent Knitting 4 p.c. 1952	89	93
Restigouche, 6 p.c. 1948	86	90
Reliance Grain 4½ p.c. 1952	—	90
Rolland Paper 4½ p.c. 1951	102	104
Smith Howard 4¼ p.c. 1951	102½	104½
Steel of Canada 6 p.c. 1940	105½	—
United Amus. 5 p.c. 1956	99½	102½
Western Grain, 6 p.c. 1949	24	27
Wabasso Cotton 4½ p.c. 1951	96	99
Immeubles:		
Alexander Bldg., 6 p.c. 1947	35	37
Acadia App. 8 p.c. 1959	33	36
Dom. Square 6 p.c. 1948	41	46
Glenea [illegible] 5 p.c. 1944	65	—
Godfrey Realty 4 p.c. 1953	39	42
Mont. Appt. 4 p.c. 1954	56½	58½
Ogilvy Realty 5½ p.c. 1951	59	64
Queen's Hotel 6 p.c. 1947	68	72
Rail Exch. Bldg. 6½ p.c. 1943	—	37
Sherbrooke St. 3½ p.c. 1952	43	—
St. Cat. St. R. 3-3½-4 p.c. 1957	38	42
Windsor Hotel 4¼ p.c. 1953 nou.	57	—
Wilder Realty 6½ p.c. 1940	48	—

La Bourse de Montréal réduit la cotisation des membres

A l'assemblée annuelle M. Grant Johnston, président, annonce la nouvelle. — Règlements relatifs à la taxe de transfert.

(De notre extra d'hier)

A l'assemblée annuelle de la Bourse de Montréal qui a eu lieu aujourd'hui, le président, M. Grant Johnston, a promis aux membres une diminution de leur contribution mensuelle. "Comme vous le savez, sans doute," a dit M. Johnston, "depuis quelques années nous avons travaillé à la révision de notre méthode de comptabilité et avons tenté d'établir plus solidement notre position financière. Je crois qu'il nous est maintenant possible de réduire la cotisation mensuelle."

M. Johnston a ajouté que cette mesure, en dépit de la diminution du volume des transactions, avait été rendue possible par une méthode plus efficace d'administration. Il a attribué, en majeure partie, à la situation troublée de l'Europe, la baisse de l'activité boursière au cours de l'année.

Au sujet de la crise internationale de septembre dernier, le président de la Bourse a déclaré: "A la mi-septembre 1938, alors que la situation devenait plus tendue en Europe et que la guerre semblait inévitable, votre comité a étudié un projet (concernant la régie de la Bourse) à adopter en cas de guerre, et ce projet a été soumis au gouverneur de la Banque du Canada et au président de la Canadian Bankers' Association, et je tiens à remercier M. Graham Towers et M. S.-G. Dobson de leur collaboration.

Taxe de Transfert

Le président a ensuite fait mention des nouveaux règlements relatifs à la taxe de tranfert, qui ont été mis en vigueur en juin 1938 et qui avaient été préparés par le gouvernement provincial du Québec de concert avec les administrateurs de la Bourse. Ces règlements ont donné entière satisfaction, a-t-il dit, et il a rendu hommage au major G.-H. Shink, à M. A.-P. Marchand, ainsi qu'aux autres représentants du département du revenu de la province pour la collaboration qu'ils ont accordée aux gouverneurs de la Bourse dans la préparation de ces règlements. Le département de la taxe d'accise du gouvernement fédéral ainsi que M. R.-H. Burns du département de l'impôt de l'Ontorio avaient aussi travaillé à améliorer ces règlemetns.

M. Johnston a remercié M. Alphonse Routhier, C.R., régistraire de la loi des valeurs mobilières, pour l'esprit de coopération dont il a fait preuve dans la mise en pratique de cette loi.

Il a déclaré qu'au cours de l'année, le comité directeur avait réussi à uniformiser un nombre de formules employées, dans les opérations quotidiennes, par les maisons d'agents de change membres de la Bourse. Cette uniformité, qui a permis de diminuer les frais généraux de plusieurs firmes, s'était avérée désirable en vue d'établir des "coutumes et pratiques" dans les affaires de bourse.

En terminant, M. Johnston a exprimé sa satisfaction du travail accompli par les divers sous-comités. Il a rendu hommage aux aviseurs légaux de la Bourse, MM. R.-C. Mc-Michael, C.R., et E. Cate, et il a également remercié le vérificateur conseil, M. W.-E. Dunton, C.A., M. G.-P.-G. Dunlop, directeur général de la Bourse, et le personnel.

Pendergast condamné à 15 mois de prison

Kansas City, 23 (P.A.) — Tom Pendergast, leader de l'organisation démocrate de Kansas City, a enregistré, hier, un plaidoyer de culpabilité devant le tribunal où il était accusé de n'avoir pas payé ponctuellement et honnêtement ses impôts sur le revenu. Il a été immédiatement condamné à quinze mois de prison. Ses avocats, avant le prononcé de la sentence, avaient dit que toute détention équivaudrait pour leur client qui, âgé de 66 ans, souffre d'une maladie de coeur, à une sentence de mort. "Si c'est le cas, leur a répondu le juge Merrill-E. Otis, président du tribunal, je ne serai responsable en rien de ce qui pourra arriver à l'inculpé. Il savait que son état de santé ne lui permettrait pas, s'il était pincé, d'aller purger une sentence en prison, et en dépit de cela il a commis des offenses qui le conduisent en prison. S'il en meurt, il ne devra s'en prendre qu'à lui. La justice doit suivre son cours". Pendergast a gardé le silence. Il a aussi été condamné à une amende de $10,000 et à payer les impôts qu'il avait négligé de remettre à l'Etat.

La commission du tarif entendra 9 appels en juin

Trois séances publiques seront tenues. — L'évaluation des autos importés.

(Du correspondant de la PRESSE)

Ottawa, 23. — La commission du tarif annonce qu'elle tiendra trois séances publiques vers la mi-juin, pour entendre neuf appels.

Lundi le 12 juin, seront entendues les requêtes de la compagnie "Automatic Gasflux", de Cleveland, Ohio, pour en appeler d'une décision du ministère du revenu national qui classe le produit "Gasflux" de la compagnie "Electric Chain of Canada, Limited"; au nom de l'Association des bijoutiers canadiens (Canadian Jewellers Association) pour en appeler d'une décision du ministère du revenu national qui classe certains produits désignés sous le nom de "pièces de bijouterie en or oublé ou en or plaqué" sous un article plutôt que sous un autre; de Smith, Rae, Greer et Cartwright, au nom de la compagnie "Canada Glazed Papers Limited", pour en appeler d'une décision du ministère du revenu national qui veut qu'un appareil Warran à air comprimé pour la pose des enduits soit imposable sous certain article, au lieu d'un autre; de la compagnie R.-C.-A. Victor Limitée, pour en appeler d'une décision du ministère du revenu national qui dit qu'un séchoir employé dans les manufactures de meubles pour faire subir un nouveau séchage aux feuilles de placage, ne peut pas entrer sous l'article Ex 427 du tarif douanier.

Le programme du lendemain, le 13 juin comprend les requêtes de R.-P. Sparks, au nom de la compagnie "Purity Milk", pour en appeler d'une décision du ministère du revenu national concernant les appareils pour le bouchage mécanique des bouteilles de lait de R.-P. Sparks; au nom de la compagnie "Ottawa Car Manufacturing Limited", pour en appeler d'une décision du ministère du revenu national, concernant les pneus d'aéronefs; de la "Gold Medal Products, Limited", pour en appeler d'une décision du ministère du revenu national qui dit que la crème de tartre moulue est sujette aux mêmes droits de douane que la crème de tartre en cristaux.

Dans chacun de ces cas, il s'agit de faire changer l'article du tarif concernant l'entrée de ces marchandises au pays.

A propos de taxe de vente

Il y aura séance lundi le 19 juin. La requête à examiner en ce jour est celle de MM. Armstrong et Sinclair, au nom des fabricants de conduites souterraines en métal, pour en appeler d'une décision du ministère du revenu national, service de l'accise, qui déclare que les conduites souterraines en métal sous forme de cercles ou demi-cercles, y compris les pièces de moins de dix pieds de diamètre ou de largeur, employées dans la construction des arches, sont sujets à la taxe de vente.

C'est aussi à cette séance que la commission entendra la requête du gouverneur-en-conseil qui demande une revue des décisions des estimateurs du ministère du revenu national, se rapportant à certaines évaluations pour fins douanières des automobiles importées en Canada.

La continuation de l'enquête dans l'industrie de l'automobile est particulièrement importante, afin de mieux connaître les effets de l'importation sur l'industrie domestique.

Le col. Donahue, victime d'un accident d'auto

(Correspondent de la PRESSE)

Québec, 23. — Le col. J.-T. Donahue a été victime d'un accident d'automobile en revenant de La Malbaie, après une visite à la scierie des Donahue. Sa voiture a capoté, à la suite d'une rencontre au haut d'une côte à 40 milles de Québec. Deux employés de M. Donahue qui voyageaient avec lui s'en sont tirés avec des contusions douloureuses, tandis que le col. Donahue s'est fracturé une jambe. A l'arrivée du blessé à Québec, les Drs Albert et Achille Paquet ont réduit la fracture.

Le doctorat en médecine

Il est accordé à 29 étudiants de Laval. — Les heureux candidats.

(Du correspondant de la PRESSE)

Québec, 23. — Vingt-neuf finissants à la faculté de médecine viennent d'obtenir leur doctorat de l'université Laval. Trois des nouveaux médecins obtiennent leur doctorat avec la note "très grande distinction", et neuf avec la note "distinction".

En tête de la liste figure M. J.-Emile Simard. Il remporte la médaille d'argent du lieutenant-gouverneur. M. Simard est le fils du docteur Emile Simard, d'Amos.

Le second est M. Arthur Vallée, fils de feu le Dr Arthur Vallée. Il obtient la médaille de bronze.

Douze des candidats à l'examen final ont subi des échecs, et trois ne se sont pas présentés à l'examen.

Les nouveaux médecins recevront leurs parchemins et seront assermentés, lors de la collation des diplômes, le 31 du courant.

En voici la liste, par ordre de promotion: Avec "très grande distinction": MM. Joseph-Emile Simard, Arthur Vallée et Gérard Gagnon; "avec distinction": MM. Marcel Huot, Paul Clermont, Jos-Arthur Blais, Hector Beaudet, Frs-Joseph Langelier, Wilfrid Caron, Raoul Fréchette, Flavien Mélançon, Raymond Blais.

Autres diplômés: MM. Fernand-L. Montreuil, Léo Tanguay, Jean Lauzier, C.-Hector Alleyn, Malcolm Vachon, Gérard Dallaire, Amiot Jolicoeur, Jean-Paul Poulliot, Gilles Tremblay, Léonard Béchard, Lucien Robitaille, Benoit Decharette, Maurice Turcotte, Paul-Eugène Roy, Jules Cantin, Lucien Rinfret et Napoléon Gingras.

Deux cambriolages sont rapportés par la police

M. Rodolphe Taillefer, 1071 rue Berri, appartement 8, s'est plaint au poste de police no 2 que pendant son absence, entre 8 h. 25 a.m. et 6 h. 30 p.m. hier, des cambrioleurs se sont introduits chez lui en brisant la porte et lui ont volé des vêtements, un radio et différents articles de ménage, le tout de la valeur de $126.

—Mlle Eva Guilbault, 7712 rue de Gaspé, s'est aussi plainte à la police que pendant une absence, des inconnus ont enfoncé une fenêtre à l'arrière et ont fait main basse sur une sacoche valant $10 contenant la somme de $40, ainsi qu'une montre de $40. Les voleurs ont aussi emporté une tire-lire contenant $5. La police du poste no 29 a fait enquête.

Tragique accident à bord du H. M. Glasgow

Londres, 23. (P.C.) — Sans donner de bien amples détails, l'Amirauté annonce la mort d'un des marins du "Glasgow", l'un des croiseurs qui fit partie de l'escorte à l'"Empress of Australia" portant le roi et la reine d'Angleterre.

L'on a pu apprendre toutefois que le marin Leslie Goy fut écrasé par un avion qui s'abattit sur le pont du navire au moment de le catapulter dans les airs.

L'accident est survenu alors que le "Glasgow" était en route pour le port de New-York, où il doit se joindre à des navires américains pour un grand défilé naval en marge de l'Exposition.

Date des examens du certificat d'études

(Du correspondant de la PRESSE)

Québec, 23. — La date des examens du certificat d'études a été fixée aux 21 et 22 juin prochain pour les élèves de 6e et de 8e année; aux 20, 21 et 22 juin pour les élèves de 11e année, annonce le département de l'instruction publique.

Corby's
Dites Corby!
DISTILLE ET EMBOUTEILLE au CANADA
CORBY DISTILLERIES LIMITED
BOUTEILLES 25 OZ. $2.00
BOUTEILLES 40 OZ. $3.00
ORANGE
LIQUEUR GIN

Les jumelles ont fait un chaleureux accueil au roi et à la reine

Leur attitude fut véritablement celle de petites princesses bien élevées.—La pitié de Marie pour le roi.—Les présentations des jumelles

(De notre extra d'hier)

Par Jacques Girouard

(Envoyé spécial de la "Presse")

TORONTO, 22. — La reine d'Angleterre connait enfin les plus grandes dames de son royaume qui compte plus de cinq cents millions de sujets.

Cinq petites bonnes femmes, cinq petites Canadiennes-françaises, ont ravi Sa Majesté la reine par leur charme ingénue en se conduisant comme de vraies petites princesses.

Spontanément, les enfants de l'humble fermier de Corbeil ont mis leurs bras menus autour du cou de leur souveraine et lui ont donné, avec une exquise affection, un tendre baiser que la reine leur rendit.

C'est dans une intimité totale et avec une parfaite dignité que les jumelles Dionne ont rencontré Leurs Majestés le roi et la reine d'Angleterre. Ni journalistes, ni photographes n'étaient présents. Seul, M. Walter Thompson, directeur des services de presse durant le voyage royal, assista à l'entrevue et en rapporta ensuite aux reporters les moindres détails.

L'entrevue eut lieu vers midi, dans un salon des appartements du lieutenant-gouverneur à l'hôtel du gouvernement d'Ontario. Les enfants avaient été amenés par train spécial de leur pouponnière de Corbeil. Leurs parents, M. et Mme Oliva Dionne, les accompagnaient, de même que le Dr Dafoe et trois gardes-malades, qui tous étaient présents lorsque les enfants virent les souverains.

Le premier ministre, le très hon. W.-L. Mackenzie King et le premier ministre, l'hon. M. Hepburn accompagnaient Leurs Majestés qui étaient suivies de lady Numburnholme et de lady Seymour lorsqu'elles entrèrent dans la pièce.

La scène la plus charmante

Sur cinq chaises, bien sagement assises, attendaient les jumelles. En bel ordre, comme de grandes filles, elles se levèrent en temps pour faire d'adorables révérences à la souveraine et d'elles-mêmes, approchèrent de la reine et lui présentèrent chacune un bouquet Emilie, Yvonne, Cécile, Annette—mais la cinquième, Marie, prenant en pitié le roi auquel on ne donnait rien, se tourna vers lui et lui présenta avec un air mutin son petit bouquet de boutons de roses jaunes.

Comme on leur avait bien recommandé, les jumelles se retirèrent ensuite vers leurs chaises, mais l'envie fut trop forte pour Yvonne, qui tout à coup avec une entière spontanéité, courut vers la reine pour lui sauter au cou et lui donner un baiser retentissant. L'une après l'autre, ses petites soeurs firent de même, tandis qu'Yvonne, trouvant le roi un peu trop négligé, le prit gentiment par la main.

Cette scène d'enfantine ingénuité fut la plus charmante qui soit, dans cette pièce claire, à l'atmosphère reposante et embaumée par de nombreux bouquets. Les petites qui auront cinq ans dans une semaine, formaient un groupe exquis, dans leurs robes blanches à crinolines, toutes frisées de dentelles. Leurs yeux très bruns semblaient plus grands encore sous de grands bonnets blancs rejetés à l'arrière; dans leurs mains menues et couvertes de gants de dentelle, elles portaient chacune un bouquet de la teinte qu'elles affectionnent: mauve pour Yvonne; rose pour Emilie; bleu pour Cécile; vert pour Annette et jaune pour Marie.

Aux journalistes qui n'avaient pas assisté à l'entrevue avec le roi et la reine, il fut toutefois donné d'admirer le charmant spectacle que présentaient les petites, lorsqu'elles furent amenées par M. Hepburn et le Dr Dafoe dans l'enceinte de l'Assemblée législative de l'Ontario qu'elles traversèrent devant 1,500 personnes auxquelles on avait défendu de faire le moindre bruit. Le silence fut toutefois rompu lorsque l'espiègle Marie commença à faire de ses petites mains des gestes dont le comique plongea toute la salle dans d'incontrôlables éclats de rire.

Toute la famille présentée à Leurs Majestés

Les jumelles paraissaient en rayonnante santé. Leur poids moyen était, lorsqu'on les pesa, ce matin, de cinquante une livres. Elles couchèrent à bord du train où elles prirent même leur déjeuner.

Les petites jumelles ne furent pas toutefois les seuls que le roi et la reine honorèrent, car les trois gardes-malades, Mlles Corriveau, Vézina et O'Shaughnessy, de même que le Dr Dafoe et les parents Dionne furent présentés à Leurs Majestés. La reine causa pendant quelques minutes en français avec Madame Dionne, tandis que le roi parlait à Monsieur Dionne.

Au docteur Dafoe, la reine posa aussi nombre de questions.

Après avoir embrassé la reine, les petites se retirèrent de nouveau vers leurs chaises et Yvonne, la plus hardie, cria d'elle-même et tout haut son nom. Les autres dirent ensuite les leurs de la même façon.

Telle fut la seule présentation qui eut lieu entre les enfants et les souverains. Les jumelles furent cependant présentées au premier ministre, le très hon. W.-L. Mackenzie-King par l'hon. M. Hepburn.

En souvenir de cette mémorable rencontre, qui restera probablement pour la reine le plus exquis souvenir d'un voyage de onze mille milles, on a présenté à Sa Majesté cinq portraits des jumelles, tous signés de leur propre main.

De son côté la reine a fait cadeau aux enfants de cinq petits manteaux bleus.

L'entrevue des jumelles eut lieu après que les souverains eurent terminé leur cérémonie officielle à l'Assemblée législative.

Cette rencontre ne fut pas le seul spectacle unique auquel aient participé le roi et la reine durant leur matinée à Toronto.

Leur visite officielle à l'hôtel de ville se déroula dans un décor d'une rafraîchissante originalité. Au lieu de faire entrer le roi et la reine dans l'édifice même, on avait élevé au pied de la tour centrale de l'hôtel de ville, un dais extérieur, haut de cinq étages. Devant le dais s'étendait une estrade, tandis que le centre formait une tribune splendide où le roi signa le livre d'or de la ville et où s'accomplirent les présentations.

La cérémonie se déroula en présence de milliers de personnes massées malgré l'apparence menaçante d'un ciel lourd, tout autour du grand square.

A la fin de la cérémonie le maire Day, fit lancer à la foule trois hourrahs retentissants.

De l'hôtel de ville, on se rendit directement à l'hôtel du gouvernement.

Le déploiement à l'arrivée du train royal ne fut pas aussi gigantesque qu'à la gare Jean-Talon, à Montréal, à cause du manque d'espace libre autour de la gare de Toronto-Nord, où entra le train royal. La foule était toutefois d'une densité extrême, pas un pouce de terrain n'étant perdu. Pour la première fois depuis le début du voyage, on vit des estrades perchées sur des toits, à quatre étages de hauteur.

Dès l'apparition des souverains, la foule lança partout de tumultueuses clameurs, plus formidables encore que dans les villes visitées auparavant.

Sur le parcours, long de cinq milles, de la gare au Parlement, premier de trois trajets dont la distance totale dépasse 28 milles, les gens étaient certes nombreux, mais sans être partout massés.

Les estrades étaient pour la plupart aux quatre-cinquièmes vides. De cinq dollars, les prix étaient descendus à cinquante et même vingt-cinq cents.

Les décorations sur le parcours étaient certes magnifiques, mais sans jamais atteindre la splendeur imposante de l'avenue du Parc, à Montréal, dont la perspective restera sans doute inégalable dans tout le pays. Les décorations n'étaient non plus aussi élaborées qu'à Montréal, seule ville qui ait jusqu'ici préparé une voie triomphale ininterrompue sur une distance de vingt-cinq milles.

L'hon. M. Auger a rendu hommage à ses collègues

Il leur doit, dit-il, ce qu'il a pu faire de bien dans le domaine de la colonisation.

(De notre extra d'hier)

"Si je fais quelque bien dans le domaine de la colonisation", disait cet après-midi l'hon. Henry-L. Auger, "je dois avouer que c'est le résultat, non de ma seule volonté, mais d'une collaboration réfléchie et étroite de mes collègues du gouvernement, de l'assistance éclairée et loyale que me donnent les officiers de mon département, et de l'aide qui nous vient d'organisations de citoyens qui s'intéressent à la colonisation".

Le ministre provincial de la colonisation, qui était le conférencier invité de la Jeunesse Nationale de Mercier, au Manoir des Oliviers, à son déjeuner-causerie hebdomadaire, le dernier de la série inaugurée le lundi 6 mars dernier, a soumis que, lorsque l'Union nationale est arrivée au pouvoir," la province était déchirée par les maux économiques résultant de la crise dont, dit-il, nous avons hélas! trop bien connu les méfaits et les désastres. L'ancien gouvernement, n'ayant pas su adopter les mesures énergiques, rendues nécessaires par les conditions extrêmement graves et malheureuses dans lesquelles se débattait la population de cette province, avait tout laissé glisser dans le chaos, d'ou le peuple, par la force aveugle mais formidable de l'instinct de conservation, suttirer un nouveau gouvernement."

"L'hon. Maurice Duplessis, le grand coeur"

L'hon. M. Auger énumère tous les actes posés par son ministère, et il conclut par les remarques suivantes:

"D'après le tableau que je vous ai présenté, dit-il, vous pouvez constater combien il peut être agréable et réconfortant de se trouver dans un ministère à principe d'intégrité, à mentalité d'intérêt public et au dévouement patriotique. Il fait bon, surtout, de travailler sous un chef dont la compétence, la foi, le patriotisme, l'honnêteté, l'activité inlassable, l'exemple de dévouement et les oeuvres nombreuses sont un entraînement et un stimulant au travail et à la persévérance, qui sont toujours couronnés des plus grands succès.

"Je rends donc un hommage bien sincère et très cordial, ajoute l'hon. M. Auger, à celui qui, au milieu des difficultés très nombreuses des années que nous traversons actuellement, a su donner au parti qu'il dirige et au gouvernement qu'il conduit, une si glorieuse orientation pour le bien-être, la prospérité et le bonheur de notre peuple, et que vous avez déjà nommé avant moi: l'hon. Maurice Duplessis, le grand coeur."

Remarqués dans l'assistance

M. Gérard Thibault, député de Mercier à l'Assemblée législative, présidait.

Présenté par Me Jean Loranger, avocat, l'hon. M. Auger fut remercié par Me Hector Grenon, également avocat.

Au nombre des personnages présents, on remarquait l'hon. Bona Dussault, ministre de l'agriculture; MM. Edouard Leduc, député de Soulanges à l'Assemblée législative; Omer Côté, Omer Barrière, Dr Zénon Lesage et J.-H. Brien, échevins de Montréal; L.-O. Jalbert, ancien échevin; Joseph Fillion, ancien député libéral de Laval à l'Assemblée législative; les docteurs Camille Blais et J.-B. Melanson, MM. Arsène Ménard, secrétaire général de l'organisation de l'Union nationale; Maurice DeBellefeuille, secrétaire des ministres provinciaux à Montréal, et autres.

Toutes les promesses resteraient intactes

SUITE DE LA PREMIERE PAGE

ment tenir parole envers le monde arabe. Le gouvernement britannique agit en entière conformité avec les engagements pris au temps de la guerre envers les Juifs et les Arabes. La restriction de l'immigration ne constitue pas une violation des engagements britanniques. Depuis 12 ans la Grande-Bretagne permettait l'immigration jusqu'à l'entière capacité économique du territoire. Nous avons rempli notre devoir envers le foyer national des Juifs, quelquefois aux dépens de nos propres gens.

"Les Arabes redoutent l'hégémonie juive"

"La population juive de Palestine a cru de 80,000 en 1922 à 450,000. Les Arabes craignent que les Juifs ne finissent par les dominer dans le pays de leur naissance et depuis trois ans ils ont soutenu leur révolte avec une énergie farouche. Il en est résulté une haine des Arabes aux Juifs qui, si elle durait, serait désastreuse pour des peuples qui doivent vivre côte à côte, dans le même pays".

M. Thomas Williams, député travailliste, a répondu à M. MacDonald: "Les seuls individus qu'aient à craindre les Arabes de Palestine sont des terroristes arabes à la solde de l'ancien grand mufti de Jérusalem, qui sont coupables du meurtre d'environ 3,000 personnes depuis un an ou deux. Il est ridicule de parler de crainte de domination juive, lorsque la Palestine est entourée d'Etats arabes qui viendraient au secours de leurs compatriotes. L'argument de la crainte est un simple prétexte, un nouveau succès pour Hitler, Mussolini et ceux qui pensent comme eux.

La colonisation de la Guyane, "camp de concentration"

M. Josiah Wedgwood, autre député travailliste, a prédit que le projet aurait aux Etats-Unis des répercussions désastreuses. "Quant au projet de fonder une colonie juive en Guyane anglaise, il revient à établir un camp de concentration".

L'alliance anglo-russe s'en vient

SUITE DE LA PREMIERE PAGE

Ces circonstances font qu'un long éditorial du "Times" attire beaucoup d'attention: on y dit entre autres choses que le besoin de l'heure est plus d'imagination et de plus fréquentes expériences des possibilités que renferme le personnel ministériel. Le titre de cet article est "Ministres fatigués" et l'on cite en exemple le repos pris par le vicomte Runciman depuis qu'il a servi de médiateur en Tchécoslovaquie. Le "Times" discute longuement les services rendus par Lord Halifax et le premier ministre Chamberlain, poursuivant ainsi: "La vérité est que plusieurs ministres savent pertinemment qu'ils pourraient mieux servir le pays après un tel repos (celui de Runciman) . . . Quoi qu'on pense de M. Chamberlain et Lord Halifax, il est patent que tous les ministres fatigués ne sont pas indispensables".

On croit que Lord Halifax exhortera le cabinet à conclure promptement un accord avec la Russie. La Turquie et la France auraient la même opinion.

Avis japonais décliné

Les observateurs diplomatiques disent que le Japon a fait savoir à Halifax la veille de son départ que Tokio espérait que l'Angleterre ne signerait pas d'alliance avec Moscou, mais on ne croit pas que cette attitude japonaise influence la décision britannique.

De Genève, on rapporte que le secrétaire des affaires étrangères Halifax a décidé de défendre devant le conseil des ministres demain un rapprochement anglo-russe encore plus étroit que ce qu'on a envisagé jusqu'ici.

Nouvelle note britannique

Londres, 23, (U.P.). — On s'attend qu'après la réunion régulière du cabinet demain, la Grande-Bretagne propose à la Russie: 1) une alliance défensive par laquelle Londres, Paris, Moscou conviendraient d'une résistance conjointe à une attaque contre l'une ou l'autre des parties contractantes; 2) une entente tripartite pour aider conjointement à repousser toute attaque contre un Etat adjacent à l'Allemagne pourvu que ce pays résiste et demande du secours; 3) un engagement de consultations au sujet de mesures à prendre pour repousser une agression contre un Etat européen n'avoisinant pas directement l'Allemagne mais dont l'indépendance intéresserait indirectement les parties contractantes.

Il y a eu beaucoup de confusion à propos des négociations avec la Russie et cette confusion n'est pas encore entièrement dissipée mais on prend maintenant pour acquit que la Russie avec son armée régulière de 2,500,000 hommes, sa puissante aviation, sa flotte sous-marine se rangera du côté franco-anglais.

Décision finale demain

De plus, les porte-parole du gouvernement soutiennent que le premier ministre Chamberlain est maintenant disposé à signer une véritable alliance militaire avec la Russie rouge. A sa réunion de demain, le cabinet prendra une décision finale sur l'envoi d'une nouvelle note à la Russie. On paraît espérer ici que cette note procurera une réelle base d'entente anglo-franco-russe même si Moscou avait encore des contre-propositions à présenter.

M. Chamberlain a convoqué une séance spéciale du cabinet aujourd'hui afin de disposer des questions de routine et pouvoir consacrer l'assemblée de mercredi à la Russie. Le premier ministre a l'intention de partir jeudi pour l'Ecosse où il prendra des vacances. Le parlement s'ajournera vendredi pour ne se réunir que le 5 juin.

On prête peu d'attention ici à l'alliance militaire germano-italienne, car on considère que ces deux pays étaient déjà alliés. Cependant, on s'intéresse plus aux propos de clauses secrètes.

Le Maroc dans la "zone" nazie

On croit en effet que le traité masque un arrangement par lequel l'Italie donnerait carte blanche à l'Allemagne, en Hongrie, Roumanie, Turquie et au Maroc; l'Allemagne reconnaitrait une zone d'influence italienne comprenant la Yougoslavie, la Grèce et la Bulgarie. L'Espagne et le Proche-Orient seraient considérés comme zones d'intérêt commun.

Un détail intéressant des commentaires britanniques sur le nouveau pacte c'est la conjecture que l'Italie ne soutiendrait pas l'Allemagne dans un grand conflit ou qu'elle servirait à modérer les tendances aventureuses du Reich.

Quoi qu'il en soit, ce pacte italo-allemand provoque un redoublement d'efforts pour que le gouvernement admette immédiatement la Russie dans son front de sécurité. Cela produit une étrange situation, des journaux ultra-modérés comme le **Daily Mail** et le **Sunday Observer** réclamant avec autant d'énergie que l'organe communiste **Daily Worker** une entente avec les Soviets.

Pression de Gamelin

Genève 23, (P.A.) — L'état-major français fait pression dans le sens d'une collaboration anglo-française avec la Russie.

L'influence du général Maurice-Gustave Gamelin, commandant en chef de l'armée française, lequel, advenant une guerre, serait probablement le généralissime des armées de terre franco-anglaises, se fait sentir dans les négociations anglo-russes bien qu'il demeure à Paris.

A toutes fins pratiques, disent les observateurs français, si la Russie est attaquée, la Grande-Bretagne sera forcée d'entrer dans le conflit du côté soviétique, simplement parce que la France est obligée de soutenir la Russie non seulement par le pacte franco-soviétique mais par ses propres intérêts et qu'elle entrainera la Grande-Bretagne avec elle.

C'est pour cette raison que l'état-major français fait porter tout le poids de son influence sur le premier ministre Daladier pour qu'il appuie la Russie quand elle réclame une liaison plus étroite que celle envisagée par la Grande-Bretagne.

Maisky sûr de réussir

L'appui de la marine britannique dans les mers du nord et Baltique serait la contribution de Londres à une entente tripartite. Lord Halifax part pour Londres ce soir afin de faire rapport au cabinet; un porte-parole britannique dit qu'il n'a rien épargné pour effectuer un compromis entre Moscou et Londres. Ivan Maisky, ambassadeur soviétique à Londres, qui a représenté Moscou dans les pourparlers de Genève, garderait la conviction que le gouvernement britannique finira par accepter le genre d'entente que souhaite la Russie soviétique.

Le train royal file vers l'ouest

SUITE DE LA PREMIERE PAGE

le train royal repartira pour Winnipeg à 7 h.30.

A 1 h. 30 la nuit dernière, le train royal passa à Sudbury. 8,000 personnes se trouvaient groupées autour de la gare. Ce fut un spectacle impressionnant que de voir cette foule parfaitement silencieuse et immobile regarder passer le train de leurs souverains.

Le protocole varie dans l'ouest

Schreiber, Ont., 23. (P.C.) — Une agitation inaccoutumée secoue aujourd'hui le petit village de Schreiber, situé à 160 milles de Port Arthur, sur la rive nord du lac Supérieur. C'est qu'à 2 h. 25 cet après-midi, les villageois et les milliers de cultivateurs venus des régions environnantes verront le roi et la reine durant une dizaine de minutes.

L'hon! C. D. Howe, ministre fédéral du transport, est arrivé ici hier soir pour jeter un dernier coup d'oeil aux préparatifs.

A ce propos, on a noté un incident amusant. Repassant les règlements du protocole avec le comité de réception, M. Howe fit remarquer que tout le monde devait porter des gants. "Ottawa nous a dit que seules les dames devaient porter des gants", répliqua le bailli E. J. Sheehan.

"Eh bien, dit M. Howe en riant, je suppose que j'ai fait erreur. Ce doit être à Schreiber que l'est finit et que l'ouest commence."

Apparemment, suivant un caprice du protocole, le port des gants comporte des nuances différentes à l'est et à l'ouest du pays.

La journée fut bien remplie à Toronto

Toronto, 23. (P.C.)—Le roi et la reine ont prolongé de 45 minutes leur séjour dans la Ville-Reine hier soir, quittant la gare Union à 7 h. 45, au lieu de 7 h. Durant leur visite de 9 heures et 15 minutes à Toronto, Leurs Majestés ont parcouru 32 milles et ont été acclamées par 1,500,000 personnes.

Le clou de la visite des souverains a sûrement été leur rencontre avec les jumelles Dionne. Les célèbres fillettes ont été présentées au roi et à la reine privément.

Avant le déjeuner à Hart House hier midi, la reine a fait sa première apparition en public sans être accompagnée par le roi. Vêtue de l'ensemble bleu poudre qu'elle porta toute la journée d'hier, la reine présenta un drapeau au régiment écossais de Toronto dont elle est le colonel-en-chef.

La reine remet un drapeau

En quelques mots, la reine exprima le plaisir qu'elle éprouvait à présenter elle-même au régiment ce drapeau, "symbole de la loyauté et du dévouement qui marquèrent les services de ce valeureux régiment au cours de la dernière guerre".

Après avoir déjeuné à Hart House, en compagnie du lieutenant-gouverneur, le roi et la reine se rendirent à Riverdale Park où ils furent acclamés par 50,000 enfants et presque autant d'adultes. Leurs Majestés se rendirent ensuite au champ de course Woodbine puis, après être restées là quelques temps, elles revinrent à l'hôtel du gouvernement où elles prirent le thé en compagnie du lieutenant-gouverneur et de quelques invités.

Visite aux anciens combattants

Avant leur départ hier soir, le roi et la reine visitèrent l'hôpital de la rue Christie où ils s'entretinrent familièrement avec des anciens combattants incurables, puis ils visitèrent le champ d'exposition nationale où 50,000 enfants étaient réunis.

Des milliers de personnes étaient groupées autour de la gare Union lorsque Leurs Majestés, souriantes jusqu'à la fin, montèrent à bord du train royal.

Un seul incident a assombri la visite royale. Un vétéran du nom de Richard Healey, 40 ans, fut arrêté par la police après avoir jeté une enveloppe dans l'auto du roi. L'enveloppe fut ramassée par un des écuyers du roi. Healey a été interrogé pendant plusieurs heures, puis relâché.

Enveloppe lancée dans l'auto du roi

La police a révélé que l'enveloppe contenait une réponse reçue il y a deux ans par Healy, qui avait écrit au roi pour lui exposer un grief. Healey ne fut pas satisfait de la réponse faite par un secrétaire du roi et il a tenté hier de manifester son mécontentement.

On a annoncé hier qu'à date, plus de 3,500,000 personnes avaient vu le roi et la reine depuis leur arrivée au Canada. La reine a changé 18 fois de toilette depuis qu'elle est au pays.

Au cours de leur visite à l'hôpital militaire hier, Leurs Majestés ont exprimé leur sympathie à l'égard de ceux qui, trop malades pour se lever, n'avaient pu s'unir aux autres vétérans groupés sur le terrain.

Les vétérans offrent un sac à main à la reine

Le roi dit quelques mots au micro, puis la reine parla à son tour: "Je suis très peinée que vous soyez trop malades pour venir près de nous. Je vous souhaite un prompt rétablissement."

Durant cette visite, les vétérans ont offert une bourse faite de petites perles à la reine. Elle avait été fabriquée par deux de leurs camarades. Surprise, la reine regarda un moment le cadeau puis elle se tourna vers le roi en disant: "N'est-ce pas qu'elle est belle?"

Des feux d'artifice ont illuminé tous les parcs de Toronto hier soir, après le départ des souverains.

Magasin cambriolé

(De notre extra d'hier)

M. Michel Laberge, 1961 ouest, rue Notre-Dame, s'est plaint au poste de police no 16, qu'au cours de la nuit de samedi à dimanche, des cambrioleurs lui ont volé pour $200 de cigarettes, ainsi que $20 en billets de banque, dans un magasin, à l'adresse précitée.

LA MODE MASCULINE

New York. — Les tailleurs de Londres se servent actuellement d'une nouvelle brosse destinée à une grande popularité car elles servent à "brosser" les tissus laineux.

L'homme soucieux de sa toilette devrait se faire un plaisir et un devoir de posséder une brosse du même genre pour "prolonger la vie" de ses vêtements et en adoucir l'étoffe.

Plusieurs aveux de culpabilité en Cour

(De notre extra d'hier)

Marcel Charbonneau, 20 ans, sans domicile fixe, et **Henri Robert**, 23 ans, 2381 rue Delorimier, qui est originaire de S.-Hubert, se sont avoués coupable, ce matin, devant le juge Amédée Monet, à une accusation de tentative de vol dans les automobiles. Sentence sera prononcée le 26 mai.

Aimé Filion, 22 ans, 4267 rue Hôtel-de-Ville, et **Pascal Saccuci**, 17 ans, 1934 rue Rockland, se sont avoués coupables à l'accusation d'avoir été trouvés en possession d'outils pouvant servir à des cambriolages. Le juge Monet les condamnera le 25 mai.

Arthur Johnson, 17 ans, 782 rue Richmond, **Oscar Scott**, 17 ans, 529 rue Chatham, et **Ubald Séguin**, 16 ans, 1359 rue Torrance, ont comparu sous une accusation de vol d'automobile. Ils ont protesté de leur innocence et subiront leur procès le 26 mai.

Benny Gallasso, 45 ans, 1115 rue S.-Laurent, est accusé d'avoir asséné un coup de chaise sur la tête de M. Alfred Leclair, 1193 rue S.-Christophe, qui est actuellement sous les soins des médecins à l'hôpital S.-Luc. Il nie et subira son procès le 29 mai. Tout cautionnement a été refusé dans son cas.

Roger Montbleau, 20 ans, 5129 rue S.-Marie, est accusé d'une tentative de vol avec effraction dans une maison privée. Il aurait été surpris dans l'escalier de sauvetage à l'arrière d'une conciergerie. Il proteste de son innocence et subira son procès le 26 mai.

Roger Lavoie, 17 ans, 2340 rue Provençale, est accusé de vol. Il nie et subira son procès le 26 mai. Il sera détenu durant trois jours au bureau des détectives pour identification.

Ovila Hébert, 47 ans, 234 rue Rose-de-Lima, s'est avoué coupable à une accusation de vol avec effraction dans un magasin. Le juge Monet prononcera sa sentence le 1er juillet.

Yvette Beaudoin, 22 ans, 65 rue Duluth, est accusée de fausses représentations. Elle nie et subira son procès le 29 mai.

Dora Beiduck, 38 ans, 3650 rue S.-Dominique, a été condamnée à 8 jours de prison par le juge Monet après s'être avouée coupable d'un vol à l'étalage dans un grand magasin.

Forte augmentation à Paris du tourisme

Paris, 23. (P.C.-Havas) — Au cours des quatre premiers mois de 1939, le nombre des touristes étrangers à Paris, a augmenté de près de 25 pour cent, comparativement à la même période en 1938.

Les inquiétudes provoquées par la situation internationale au cours des premiers mois de l'année n'ont pas porté un trop grand préjudice au tourisme français. Les plus récentes statistiques à ce sujet viennent d'être publiées. Elles donnent des indications sur le mouvement touristique tant à Paris qu'en province depuis le premier janvier jusqu'au premier mai.

Au cours de cette période, 71,483 étrangers sont venus admirer les beautés de la capitale et participer à la vie parisienne. Pendant la même période l'année dernière ils n'avaient été que 59,626. L'augmentation du mouvement touristique parisien est très nette.

Un bambin fait une chute de 15 pieds

(De notre extra d'hier)

Paul Vachon, un an et 6 mois, enfant du sergent-détective Paul Vachon, 6873, rue Jogues, est tombé de la galerie sur le sol, cet après-midi, d'une hauteur d'environ 15 pieds. Transporté à l'hôpital Général, division ouest, l'on constata une blessure au-dessus de l'oeil droit. Pansé par les médecins de l'institution, il a pu regagner avec son père le domicile de ses parents. La cour où l'enfant est tombé était en terre et non en asphalte. C'est ce qui a sauvé le garçonnet d'une mort certaine.

Officier condamné à la dégradation

Metz, 23. (P.A.) — Ladjudant Georges Jonville, du 30ième régiment de dragons, a été convaincu d'espionnage par le tribunal militaire, et condamné à la dégradation, à 20 ans de travaux forcés suivis de 20 ans de bannissement.

Mort du Frère Almir

Le R. P. Almir, né en France mais arrivé au Canada en 1904, est décédé hier, au Mont-de-LaSalle, Laval-des-Rapides (Laval), où le service sera chanté, jeudi, à 9 heures (heure avancée). Il avait été professeur à Hull, Varennes, Maisonneuve et Westmount.

Recouvrez votre joie de vivre

grâce à Sal Hepatica Double Action

Par un effet rapide et doux, Sal Hepatica

1. Nettoie l'organisme.
2. Aide la nature à combattre l'acidité.

Cette sensation de lourdeur qui mine votre énergie, qui vous prive de la joie de vivre, est probablement due à deux causes trop fréquentes—une mauvaise élimination et un excès d'acidité. Il vous faut corriger les *deux* avant de vous sentir réellement mieux. Voilà pourquoi des milliers de gens prennent le pétillant Sal Hepatica—c'est le laxatif minéral salin qui combat les *deux* conditions en même temps!

Ne laissez pas ces malaises vous priver de la joie de vivre. Prenez Sal Hepatica. Voyez comme votre énergie et votre vitalité reviennent vite à la normale quand la Double Action de Sal Hepatica combat ces deux conditions qui vous affaissent. Obtenez une bouteille de Sal Hepatica chez votre pharmacien dès aujourd'hui.

Soulage maux de tête, rhumes, constipation, fatigue anormale.

SAL HEPATICA

Le laxatif minéral salin qui aide la nature à combattre l'acidité

FABRICATION CANADIENNE

Seul le VÉRITABLE SCOTCH WHISKY porte le nom "SCOTCH" SUR L'ÉTIQUETTE!

"Bien Nommé . . . de réputation mondiale" . . .

JOHN BEGG

VIEUX SCOTCH WHISKY

IMPORTÉ

26 oz. $2.50

40 oz. $3.75

DISTILLÉ ET MÛRI EN ÉCOSSE

Royal Lochnagar
John Begg
Royal Lochnagar
OLD SCOTCH WHISKY
Distilled and Matured in Scotland
JOHN BEGG

Il est MÉCANICIEN . . . elle est MODISTE

M. MacNeill, *mécanicien expert d'un poste d'essence de la rue Richmond, dit:* "Je consulte régulièrement les Pages Jaunes. Invariablement je trouve dans les Pages Jaunes une maison qui vend précisément ce que je veux et, ce qui plus est, je constate que ces firmes sont dignes de confiance."

Margaret Ranford, *modiste, avenue Tyndall, dit:* "Je trouve les Pages Jaunes d'une grande utilité pour repérer les maisons avec lesquelles je veux traiter. Je consulte aussi les Pages Jaunes pour fins domestiques."

Occupations bien différentes . . . mais tous deux utilisent les

PAGES JAUNES

DE L'ANNUAIRE DU TÉLÉPHONE

pour trouver où acheter les objets et les services dont ils ont besoin.

SOMME toute, il n'existe pas d'endroit plus logique que les Pages Jaunes pour trouver les articles que vous voulez quand vous ignorez où les acheter. Chaque maison d'affaires de la ville, y compris l'adresse et le numéro de rue, y est inscrite par ordre alphabétique, sous sa rubrique appropriée. Les buanderies sous **BUANDERIES**, les épiciers sous **EPICIERS**, les plombiers sous **PLOMBIERS**, et ainsi de suite.

Si vous ne l'avez pas encore fait, hâtez-vous d'acquérir l'habitude de consulter les Pages Jaunes pour votre profit.

THE BELL TELEPHONE COMPANY OF CANADA
LOCAL LONG DISTANCE TELEPHONE

-ACTUALITÉS
-PROGRAMMES

RADIO-GUIDE

-POTINS
-COMMENTAIRES

CKAC

AUJOURD'HUI

Après-midi

4:30—Les événements sociaux.
4:45—CKAC ce soir.
5:00—L'Heure du thé.
5:15—Le monde féminin.
5:30—Variétés musicales.
5:45—Madeleine et Pierre.

GRATIS Inspection de radios. Prix modérés. Ouvrage garanti 3 mois. Un radio prêté durant la réparation
P. LANDRY CH. 6161
3545 ONTARIO Est. Conditions faciles.
73-m,j,s,n B

FOYER SANS VIE !
Foyer dont le radio est en mauvais ordre
Réparation durable assurée par
SAMSON RADIO SERVICE
470 est, rue Rachel PL. 8618
171-n B

ce soir une ou deux ROBOL pour la CONSTIPATION RESULTAT... DEMAIN MATIN 25¢ la boîte

RADIOS
à prix d'aubaine
Dans notre collection de radios remis au point et offerts à prix d'occasion vous en trouverez peut-être pour votre maison à la campagne.
Prix à compter de
$12.
Facilités de paiement à compter de $5. comptant et $3. par mois
LINDSAY'S
L.W. LINDSAY & CO. LIMITED Fondée 1877
PIANOS-RADIOS-ORGANS
1112, ouest, rue Ste-Catherine.
580, est, rue Ste-Catherine.
6885, rue St-Hubert.
4232, rue Wellington.
MONTREAL

HILLS & UNDERWOOD London DRY GIN
RENOMMÉ DEPUIS 1762
Distillé et Embouteillé au Canada
Corby Distilleries Limited
25 oz. $1.90 — 40 oz. $2.85

Soirée

6:00—Ovila Légaré et ses boute-en-train.

Ovila Légaré et ses boute-en-train seront présentés de nouveau aux auditeurs du poste. Au cours de ce programme on entendra des pièces de folklore interprétées par l'orchestre et chantées par Ovila Légaré. Ne manquez pas cette populaire émission.

6:15—Les chanteurs au crépuscule.
6:30—Ralph Martin et orchestre.

6:45—Les nouvelles de chez-nous.

Albert Duquesne donnera les plus récentes nouvelles au cours de cette émission. Ce programme comprend toutes les nouvelles d'intérêt général. On s'attache surtout aux nouvelles locales et provinciales. On y donne aussi les grandes lignes de la politique nationale et internationale. Ecoutez "Les Nouvelles de Chez Nous".

7:00—Amos'n Andy.
7:15—Light up and listen club.
7:45——Trio Markowski.
7:30—Nazaire et Barnabé.

8:00—Big Town.

Edward G. Robinson et Claire Trevor seront les protagonistes de cette émission. Au cours de ce programme, Robinson jouera le rôle d'un chef de l'information qui s'est donné pour mission de faire la chasse aux fraudeurs de toutes sortes qui pullulent dans la grand'-ville".

8:30—Tuesday Night Party.

Dick Powell Parkyakarkus, Martha Raye et les musiciens de l'orchestre de Lud Gluskin seront les artistes qui prendront part à l'émission "Tuesday Night Party". On entendra des chansons interprétées par Dick Powell et Martha Raye ainsi que les réparties comiques de Parkyakarkus. Dick Powell aura un invité spécial.

9:00—We, People.

Gilbert S. Close, qui fut le secrétaire particulier du Président Woodrow Wilson, sera entendu au cours de ce programme. Le maître de cérémonie de cette émission est Gabriel Heatter. Une autre invitée sera Lady Diana Taylor, une femme de la noblesse qui a travaillé au Canada comme employée d'un poste de ravitaillement d'essence après avoir perdu sa fortune. L'orchestre de Mark Warnow jouera les transitions musicales.

9:30—Les amours de Ti-Jos.

On entendra un nouveau chapitre des "Amours de Ti-Jos. Au cours de l'émission, on entendra comme d'habitude le Quatuor Allouette qui a eu l'honneur, la semaine dernière, de chanter au banquet offert par la ville à nos Souverains. Soyons à l'écoute, pour entendre une nouvelle aventure amusante de l'inénarrable Max Potvin. Distribution: Max, Fred Barry; Ti-Jos, Henri Poitras; Fred, J. R. Coutlée; Louis, Paul Champoux; Théodore, A. Leguet; Joséphine, M. Gauthier ; Pierrette, M. Teasdale. Le Quatuor Alouette, dirigé par Oscar O'Brien, assure les transitions musicales. Les Amours de Ti-Jos, rédigées en collaboration par Alfred Rousseau et Paul l'Anglais, sont réalisées par Paul l'Anglais.

10:00—Les actualités françaises.

10:15—Radio-Cinéma-Revue.

Mme Jeanne Frey interviewera Alfred Brunet, comédien, au cours de cette émission. Ne manquez pas cette intéressante émission, présentée cinq fois la semaine par le poste CKAC.

10:30—Radio-actualités.
10:45—Jack Bain et orchestre.
11:00—Allo! Allo! les Sports!
11:10—Pianologue.
11:15—Red Norvo et orchestre. — C.B.S.
11:30—Cab Calloway et orchestre. — C.B.S.
12:00—Ted Weems et orchestre. — C.B.S.
12:30—George Olsen et orchestre. — C.B.S.

DEMAIN

Avant-midi

7:00—Mélodies rythmées.
7:05—CKAC aujourd'hui.
7:15—Pot pourri matinal.
8:00—La parade du matin.
8:45—Nouvelles.
9:05—Voisinons.

10:00—La Famille Gauthier.

"La Famille Gauthier", le populaire sketch radiophonique du poste sera offert aux radiophiles. On sait que ce sketch est écrit par Henri Letondal. Ce programme est très écouté. Qu'arrivera-t-il à la "Famille Gauthier" ? On le saura en écoutant cette émission.

10:15—Radio-cinéma-revue.
10:30—L'heure récréative.
10:45—Grande Soeur.
11:00—Sonia, avec ses mélodies au piano.
11:15—Atmosphère de Vienne.
11:30—Big Sister. — C.B.S.
11:45—Eddie Allen et Three Capsules.

Après-midi

12:00—La boite à surprises.
12:30—La province en progrès.
1:00—Cours de bourse.
1:15—Nouvelles.
1:25—Succès musical.
1:30—Le monde féminin.
1:45—A travers les disques.
2:00—Intermède classique.

2:15—Fête de l'Empire.—Discours de S. M. le roi George VI.

Le roi George VI recevra les hommages de l'Empire à l'occasion de la Fête de l'Empire et répondra à ces voeux au cours de cette émission. En outre du Canada, on entendra des personnages parlant d'Australie, des Indes, de la Nouvelle-Zélande, etc.

3:15—Orchestre de concert.
3:30La femme à la page.
3:45—Swing Serenade. — C.B.S.
4:00—Causerie. — S.P.C.A.
4:05—Dick Carroll et orchestre.
4:15—Time out for dancing. — C.B.S.
4.30—Les événements sociaux.
4:45—CKAC ce soir.
5:00—L'Heure du thé.
5:15—Ralph Martin et orch.
5:30—Les aventuriers de la prairie.
5:45—Madeleine et Pierre.

Soirée

6:00—Nouvelles Press-Radio.
6:05—Les Pages Jaunes.
6:10—Sydney Toch à l'orgue.
6:15—Le Don Juan de la chanson.
6:30—Leo Weber at the Organ. — C.B.S.
6:45—Les nouvelles de chez nous.
7;00—Amos'n Andy.
7:15—Light up and listen club.
7:30—Nazaire et Barnabé.
7:45—Récital de chant.
8:00—Les aventures d'Arsène Lupin.
8:30—La Course au Trésor.
9:00—Don Turner et orchestre.
9:30—Ceux qu'on aime.
10:00—Raymond Paige.
10:30—Radio-actualités.
10:45—Reyes et ses cavaliers.
11:00—Allo! Allo! les Sports!
11:10—Pianologue.
11:15—Charles Baum et orchestre. — C.B.S.
11:30—Ozzie Nelson et orchestre. — C.B.S.
12:00—Van Alexander et orch.
12:30—Henry King et orchestre. — C.B.S.

5:00 P. M AUJOURD'HUI 1:00 A. M.

5:00 P.M.
CHLP—Radio spécial.
CFCF—Tea Time.
CBF—Sommaire et intermède musical.
CBM—Sommaire et intermède musical.

5:15 P.M.
CFCF—Howie Wing.
CBF—Simone Paré, soprano.
CBM—"Nothing but the Truth". (Sketch).

5:30 P.M.
CFCF—Tea Dance.
CBF—Jane Anderson, chanteuse.
CBM—Voir CBF

5:45 P.M.
CHLP—Méli-Mélo.
CFCF—Easy Aces.
CBF—Jane Anderson, chanteuse.
CBM—Juliette Drouin, harpiste.

6:00 P.M.
CHLP—Méli-Mélo.
CFCF—Voir CBM.
CBF—Les plus beaux disques.
CBM—Visite Royale — Reportage de l'arrivée de Leurs Majestés à Fort William et Port Arthur.

6:15 P.M.
CHLP—Le reporter de l'air.

6:30 P.M.
CHLP—Radio-annuaire.
CBF—L'orchestre de la NBC.
CBM—L'orchestre de la NBC.

6:40 P.M.
CBF—"Aujourd'hui dans le domaine des sports".

6:45 P.M.
CBF—Le club sportif.

7:00 P.M.
CFCF—Nouvelles.
CBF—Emission commerciale.
CBM—Les Cavaliers de LaSalle

7:15 P.M.
CFCF—"The Light Up and Listen Club".
CBF—Les Cavaliers de LaSalle

7:30 P.M.
CHLP—Le Courrier de Jeanne.
CFCF—Variétés.
CBF—Voir CBM.
CBM—Le trio lyrique.

7:45 P.M.
CHLP—Jacqueline Bernard
CFCF—Chant
CBF—Gazette littéraire.
CBM—"Vacation land"

8:00 P.M.
CHLP—Lever de rideau.
CFCF—Jack Bain et son orchestre.
CBF—Dollard des Ormeaux.
CBM—Orchestre.

8:15 P.M.
CFCF—K. F. (Drame).

8:30 P.M.
CHLP—Récital d'artistes.
CFCF—Information Please.
CBF—L'orchestre Morton Gold.
CBM—Bruno Rabinoff, violoniste.

9:00 P.M.
CHLP—Les plus beaux refrains.
CFCF—Studio Program.
CBF—Voir CBM.
CBM—Camera Club Of the Air.

9:15 P.M.
CFCF—Studio Program.

9:30 P.M.
CHLP—Studio.
CFCF—Treasure Trail.
CBF—Orchestre.
CBM—Fibber McGee and Company.

10:00 P.M.
CHLP—Gilbert Hill, pianiste.
CFCF—Ten round Welter-weight Bout—Pedro Montanez & Davy Day—NBC.
CBF—Orchestre et solistes.
CBM—Orchestre et solistes.

10:30 P.M.
CHLP—Studio.
CBF—Orchestre.
CBM—"The Old Gardener".

10:45 P.M.
CBF—Voir CBM.
CBM—Airs de folklore canadien.

11:00 P.M.
CFCF—Nouvelles en anglais.
CBF—Voir CBM.
CBM—Radio-journal.

11:15 P.M.
CFCF—Jimmy Dorsey et son orch.—NBC.
CBF—Ray Herbeck et son orchestre.
CBM—Visite royale — Résumé des événements du jour.

11:30 P.M.
CFCF—Richard Himber et son orchestre.—NBC.
CBF—Voir CFCF.
CBM—Ray Kinney et son orchestre.

12:00 P.M.
CFCF—Jan Savitt et son orchestre—NBC.

12:30 P.M.
CFCF—Johnny Messner et son orchestre—NBC.

1:00 A.M.
CFCF—Nouvelles.

LES ONDES COURTES

Aujourd'hui

New York — 6:45 p.m. — "Human Interest Editorials," par Ted Rogers. W2XJI, 26.3 meg. 11.4 m.

Boston — 7:00 p.m. — Concert du Harvard Glee Club. WIXAL, 6.04 meg., 49.6 m.

Berlin — 7:15 p.m. — Musique de danse. DJD, 11.77 meg., 25.4 m.

Londres—7:25 p.m. — Sybil Thorndike et Lewis Casson dans "Macbeth". GSE, 11.86 meg., 25.2 m.; GSD, 11.75 meg., 25.5 m.; GSB, 9.51 meg., 31.5 m.

Budapest — 8:00 p.m. — Folklore hongrois. HAT4, 9.12 meg., 32.8 m.

Schenectady — 8:30 p.m. — Concert W2XAD 9.55 meg., 31.4 m.

Rome — 8:30 p.m. — Nouvelles en anglais. — Symphonie, 2RO, 11.81 meg., 25.4 m.; IRF 9.83 meg., 30.5 m.

Caracas — 8:30 p.m. — Orchestre viennois. YV5RC, 5.9 meg., 51.7 m.

Tokio — 9:15 p.m. — "Green Leaves" sketch J2J, 11.80 meg., 25.4 m.

Prague — 9:15 p.m. — Musique et divertissements. OLR4A, 11.84 meg., 25.3 m.

Heredia, Costa Rica — 10:00 p.m. Emission en anglais, "Voice of Costa Rica." TI4NRH, 9.69 meg. 30.9 m.

Eindhoven — 10:00 p.m. —Programme humoristique, PCJ, 9.59 meg., 31.2 m

Berlin — 10:15 p.m. — "Der Vogelhandler," opérette par Carl Zeller. DJD, 11.77 meg. 25.4 m.

New York — 10:45 p.m. — Le point de vue américain. W2XE, 11.83 meg., 25.3 m.

Londres — 11:00 p.m. — "Music in the Air." GSD, 11.75 meg., 25.5 m.; GCS, 9.58 meg., 31.3 m.; GSR, 9.51 meg., 31.5 m.

New York — 11:00 p.m. — "Aida", acte II, Verdi. W3XL, 6.10 meg., 49.1m.

Cincinnati — 11:00 p.m. — Musique classique. W8XAL, 6.06 meg., 49.5 m.

Guatemala — 12:00 p.m. — Ensemble Marimba TOWA, 9.68 meg., 31.1 m.

Tokio — 2:15 a.m. — Guitare. JZK, 15.16 meg., 19.7 m.

Demain

Moscou — 4:00 p.m. — Emission en anglais. RAN, 9.6 meg., 31 m.

Schenectady — 4:30 p.m. — Emission scientifique, WEXAD, 15.33 meg. 19.5 m.

Berlin — 5:30 p.m. — Cabaret. DJD, 11.77 meg., 25.4 m.

Londres — 6:25 p.m. — "Jutland": May 31, 1916. GSE, 11.86 meg., 25.2 m.; GSD, 11.75 meg., 25.5 m.; GSB, 9.51 meg., 31.5 m.

Prague — 6:55 p.m. — Nouvelles en anglais. OLR4A, 11.84 meg., 25.3 m.

Budapest — 7:00 p.m. — Extraits d'opérettes — "The Csardas-Princess" HAT4, 9.12 meg., 32.8 m.

Eindhoven — 7:15 p.m. — Emission pour l'Ouest. PCJ, 9.59 meg., 31.2 m.

Rome — 7:30 p.m. — Musique légère—Concert d'orgue. 2RO, 11.81 meg., 25.4 m.; IRF, 9.83 meg., 30.5 m.

Boston — 8:00 p.m. — Le coin poétique. W1XAL, 11.73 meg., 25.6 m.

San Francisco — 9:00 p.m. — Kay Kyser et son orchestre. W6XBE, 15.33 meg., 19.5 m.

Berlin — 9:15 p.m. — Variétés. DJ-D, 11.77 meg., 25.4 m.

Paris — 9:40 p.m. — Disques. TPA4, 11.71 meg., 25.6 m.; TPB11, 7.28 meg., 41.2 m.

New York — 10:00 p.m. — "Aida", Acte III, Verdi. W3XL, 6.10 meg., 49.1 m.

Guatémala — 10:00 p.m. — Opéra. TGWA, 9.68 meg., 31.1 m.

Cincinnati — 10:00 p.m. — Musique pour l'Amérique latine. W8XAL, 6.06 meg., 49.5 m.

Paris — 10:20 p.m. — Message de Paris par F. Porché (en anglais). TP-A4, 11.71 meg., 25.6 m.; TPB11, 7.28 meg., 41.2 m.

Londres — 11:15 p.m. — "World Affairs", causerie par H.-V. Hodson. GSD, 11.75 meg., 25.5 m.; GSC, 9.58 meg., 31.3 m.; GSB, 9.51 meg., 31.5 m.

Tokio — 1:15 a.m. — Chants enfantins. JZK, 15.16 meg., 19.7 m.

PARIS Mondial

Aujourd'hui

10:30—Concert de musique enregistrés.
11:15—Informations en français. Cours coloniaux, cours des changes.
11:40—Musique enregistrée.
12:00—Informations en anglais.
12:20—Musique enregistrée.
12:25—Courrier de France: La vie à Paris (en anglais.)
12:40—Informations en allemand.
1:00—Fin de l'émission.

Un appel tout spécial aux Canadiens-français

Ce n'est pas sans raison que l'hôpital Children's Memorial fait un appel tout spécial à la population canadienne-française de Montréal dans la campagne de souscription pour obtenir $1,000,000 qui aura lieu du 5 au 14 juin. En effet, de tous les groupes d'enfants qui sont traités à cet hôpital, ce sont les Canadiens-français qui représentent le plus grand nombre.

En effet, les statistiques officielles de l'hôpital Children's Memorial pour l'année 1938 révèlent que 3,736 enfants ont été traités. De ce nombre 1,776, ou 48 p.c. étaient de langue française, et 1,518, ou 41 p.c. de langue anglaise. Il y avait 192, ou 5 p.c d'origine juive et 250, ou 6 p.c., d'autres nationalités.

Retour en Espagne des RR. FF. du Sacré-Coeur

(Du correspondant de la PRESSE)

Sherbrooke, 23. — Le R. Frère Désiré, assistant-général de l'Institut des RR. FF. du Sacré-Coeur, était de passage en notre ville, en fin de semaine. Interrogé sur sa communauté, le distingué religieux a déclaré qu'elle se prépare à rentrer, en septembre prochain, en Espagne reconquise par Franco pour y continuer son oeuvre d'éducation. En 1937, le personnel de la maison générale des Frères du Sacré-Coeur, à Renteria, Espagne, avait dû quitter le territoire espagnol pour se réfugier en France.

Bilan des voyageurs des L. A. T. C. en avril

En avril, les voyageurs dans les avions des Lignes aériennes trans-Canada ont fait 1,476 voyages, ce qui est considéré très satisfaisant pour le premier mois d'exploitation de cette ligne.

M. George-G. Wakeman, directeur du service des voyageurs de la compagnie, fait remarquer que, des 339 voyageurs partis de Vancouver, 169 se sont rendus à Seattle, 35 à Toronto et 22 à Montréal. Des voyageurs partis de Calgary 74 se sont rendus à Lethbridge, 58 à Edmonton. La plupart des 123 voyageurs partis de Winnipeg se sont rendus à Toronto ou à Montréal et 22 d'entre eux ont volé jusqu'à Vancouver.

On compte 103 voyageurs partis de Montréal et 120 de Toronto. Parmi les premiers, 33 se sont rendus à Ottawa, 4 à North Bay, 23 à Toronto, 14 à Winnipeg, 1 à Regina, 1 à Calgary, 4 à Edmonton, 20 à Vancouver et 3 à Seattle.

"Ces chiffres sont d'autant plus remarquables, dit M. Wakeman, qu'au commencement du mois il fallut fermer les aéroports de North Bay et de Kapuskasing et que les avions ayant de plus longues envolées à faire, on dut limiter le nombre de voyageurs".

Vitesse de 405 milles à l'heure du "Gregor"

Des pilotes de la Force royale aérienne canadienne ont fait des envolées d'essai, ces jours derniers, avec l'avion de combat canadien "Gregor", à l'aérodrome de Saint-Hubert. Au cours de ces envolées, l'appareil a atteint 405 milles à l'heure dans une plongée. Le "Gregor" est une conception entièrement canadienne de la Canadian Car & Foundry et a été dessiné par un ingénieur de la compagnie.

Au collège de Saint-Laurent

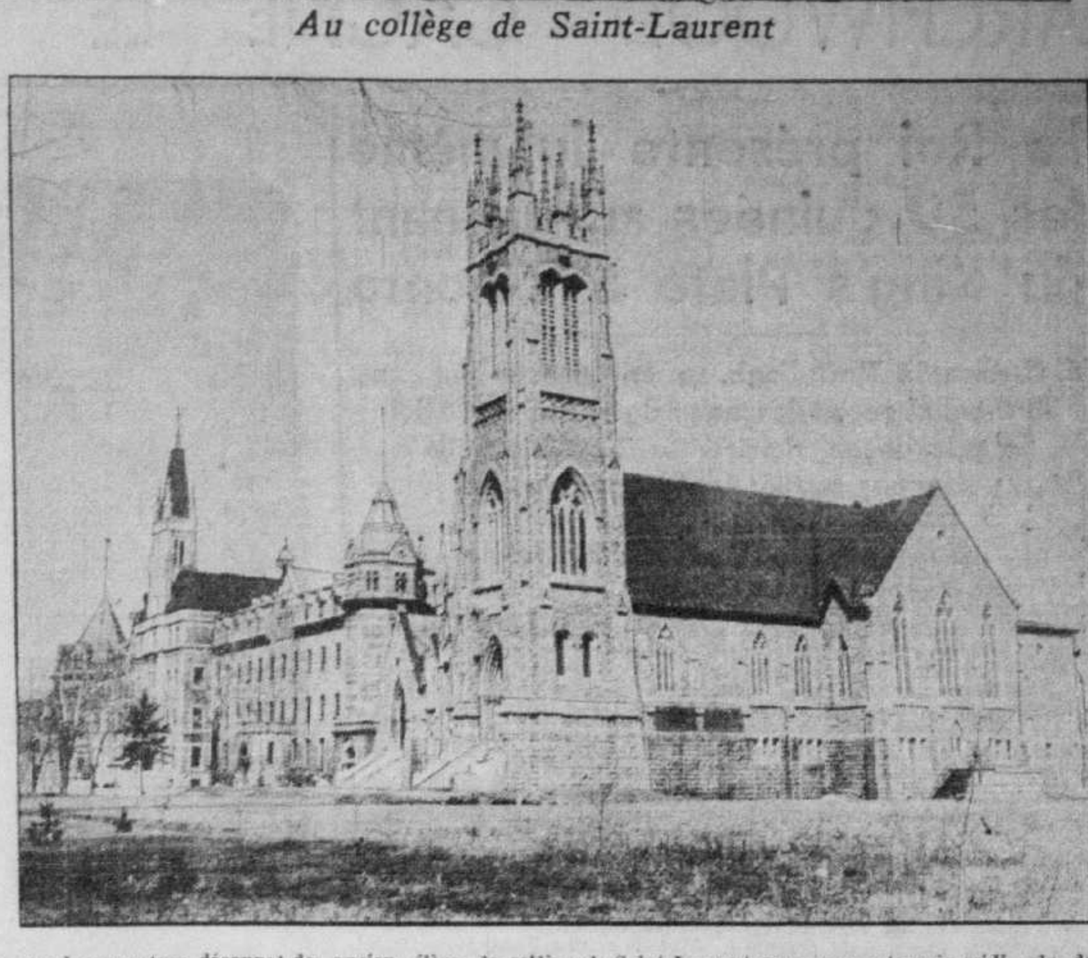

Le grand conventum décennal des anciens élèves du collège de Saint-Laurent commence cet après-midi; plus de deux mille anciens sont attendus au collège dont la photo apparait ci-dessus. Cette réunion se terminera le 25. A quatre heures, cet après-midi, arrivée des anciens; à six heures, souper à la collégienne. Demain, à dix heures, grand'messe chantée par le Très Révérend Père Albert Cousineau, supérieur général de la congrégation de Sainte-Croix; allocution de Son Excellence Mgr Limoges. A midi, les anciens poseront devant la lentille du photographe; à une heure, banquet à l'Arène laurentienne; à trois heures, programme sportif; à cinq heures, échange de vues; problèmes d'éducation, de collaboration, de relations. A 6 h. 30, souper au buffet. A 8 h. 30, grand spectacle: "Le mystère du feu vivant". Jeudi, le 25, à 8 h. 30 du matin, service funèbre à l'intention des anciens décédés.

3 vidangeurs sont asphyxiés par le gaz

Les autorités de la police du poste No 1 nous rapportent que vers 2 h., ce matin, trois vidangeurs employés au département de l'incinération de la cité de Montréal ont été soudainement, au cours de leur travail, partiellement asphyxiés par un gaz se dégageant des poubelles qu'ils étaient à vider. Ce sont MM. Omer Parent, 61 ans, 1049 rue Gilford, Georges Béland, 53 ans, 2140 rue Wolfe, et Adélard Simpson, 43 ans, 1250 S.-Timothée.

A l'hôpital S.-Luc où ils ont été transportés, on nous apprend que les trois victimes ne sont pas en danger et que leur état n'inspire aucune crainte.

La fête Victoria à l'hôtel des postes

Le directeur de district du service postal, M. Ludovic Germain, désire informer le public du fait que la fête Victoria, demain, sera observée comme congé statutaire.

Il y aura distribution du courrier à domicile le matin seulement.

Les guichets seront fermés à midi.

Les salles d'attente seront ouvertes jusqu'à 6 heures du soir.

La poste aérienne et la distribution par express fonctionneront comme un jour ordinaire.

La réception et l'expédition des dépêches se feront comme d'habitude.

Les succursales postales fermeront leurs postes à midi.

Les levées des boites à lettres se feront comme aux jours ouvrables ordinaires.

Les décès durant les 2 premiers mois de 1939

(Correspondant de la PRESSE)

Québec, 23. — 5,480 personnes sont mortes dans la province, au cours des deux premiers mois de 1939, d'après le rapport démographique publié par le service provincial d'hygiène. Ce sont les affections cardiaques qui ont causé le plus de décès. Le cancer a tué 262 personnes. La typhoïde cause des ravages un peu partout dans les villes et les villages, et on rapporte six décès dus à cette maladie.

Au couvent de Montebello

Les membres du comité du Couvent de Montebello prient toutes les anciennes élèves d'assister à la grande journée de ralliement qui aura lieu, le dimanche 28 mai, à l'occasion du 10e anniversaire de la fondation de l'Amicale. En voici le programme: 10 heures, grand'messe paroissiale (heure avancée) ; 11.30, Inscription des élèves; 1.00, grand banquet sous la présidence d'honneur de Mgr Chamberland, P.D., curé; 3.00, Assemblée: Adresses, rapports, élections, programme musical; 4.30, Bénédiction du Très-Saint-Sacrement; 5.00, Chant: Aurevoir à Notre-Dame du Bocage.

Réunion d'anciennes

(Spécial à la PRESSE)

Louiseville, 23. — La réunion de l'Amicale des anciennes élèves du couvent de Louiseville aura lieu le 4 juin à 2 h. 30, heure d'été. Les religieuses de L'Assomption invitent toutes les anciennes élèves à cette fête.

Une ville reconnaissante

Le conseil de Westmount, au cours d'une brève séance tenue hier soir sous la présidence du maire Walter-A. Merrill, a tenu à féliciter la police provinciale, la police de Verdun, celle de Lachine, l'Association des anciens élèves du High School de Westmount, les anciens scouts enfin tous ceux qui ont contribué à maintenir un service d'ordre parfait lors du passage de nos gracieux souverains.

Les échevins ont de plus adopté une résolution remerciant la presse et toutes les personnes qui ont aidé la municipalité à faire un succès de la visite du roi et de la reine.

Assurément, ils savent mettre de la VALEUR dans le OLD CHUM

Il y a plus de tabac dans chaque paquet, sans coût supplémentaire, et la boîte métallique de ½ livre est maintenant à 80¢. Cela paie assurément de

Faire ami avec le
OLD CHUM
Le Tabac de Qualité
OLD CHUM
VIRGINIA FLAKE CUT
SMOKING TOBACCO

"POURQUOI MA CORRESPONDANCE N'EST-ELLE PAS VALIDE?"

C'est le devoir du conducteur d'examiner la correspondance et d'en vérifier la date, la direction et l'heure. S'il constate une irrégularité, il doit la refuser et demander au voyageur de payer le prix de sa place.

Si vous êtes d'opinion que le conducteur fait erreur, vous êtes prié de payer le prix demandé pour votre place, afin de ne pas déranger les autres voyageurs, et de faire une réclamation au bureau-chef de la Compagnie qui verra à vous donner justice sans délai.

LA COMPAGNIE DES TRAMWAYS DE MONTREAL

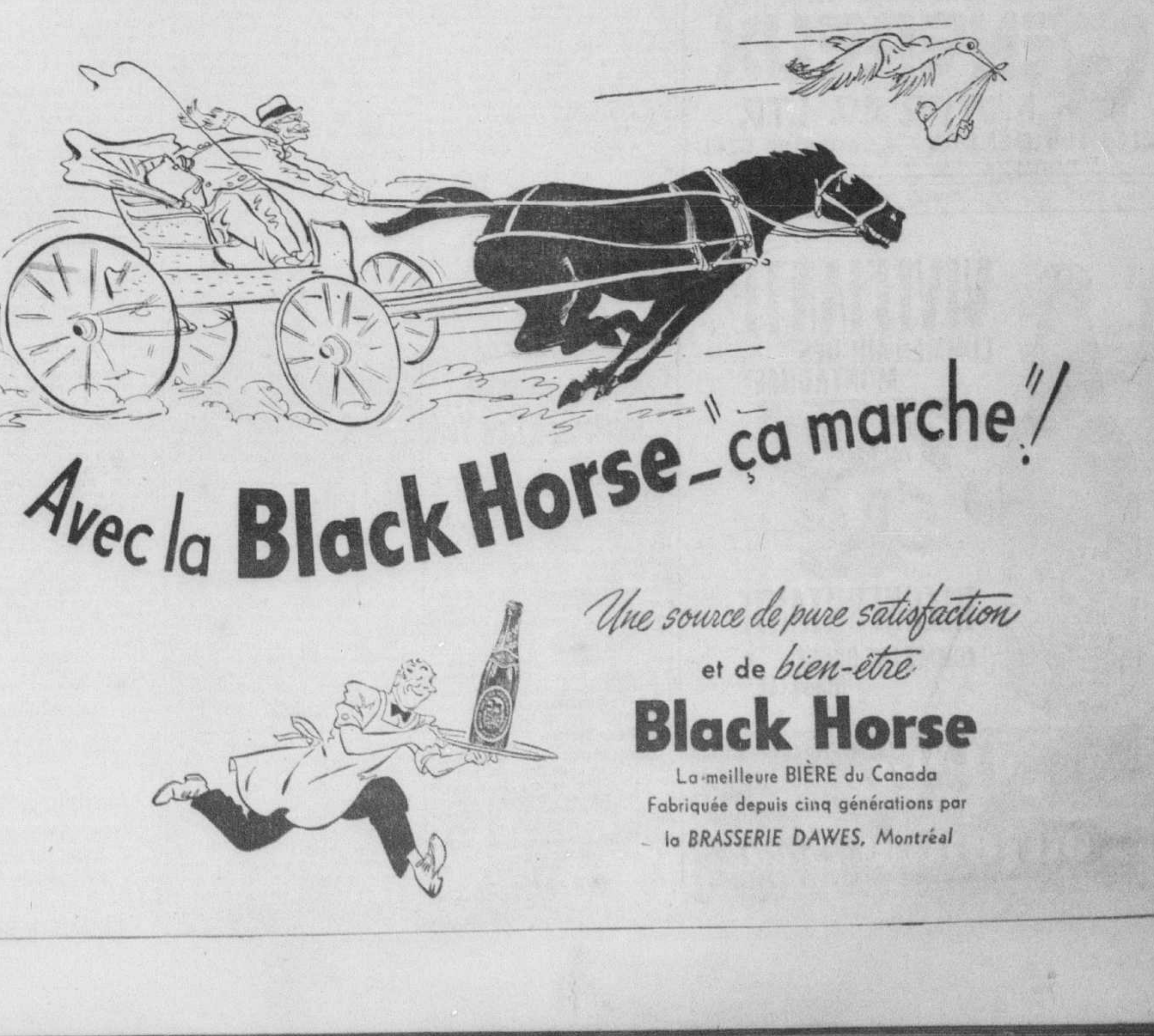
Avec la Black Horse—ça marche!

Une source de pure satisfaction et de bien-être
Black Horse
La meilleure BIÈRE du Canada
Fabriquée depuis cinq générations par la BRASSERIE DAWES, Montréal

ARCHWOOD GAGNE LE KING'S PLATE DEVANT LE ROI ET LA REINE

Le Roi présente lui-même les 50 guinées au gagnant du King's Plate à Toronto

M. C. George McCullagh, propriétaire du pur sang Archwood, reçoit des mains de Sa Majesté le Roi le prix de sa victoire. — Quarante mille personnes ovationnent les Souverains.

(Par Jacques Girouard, envoyé spécial de la "Presse")

Toronto, 23. — Le plus brillant jour dans l'histoire du sport au Canada s'est terminé hier dans un triomphe lorsque Archworth a remporté avec une facilité inouïe contre quatorze autres chevaux le King's Plate, tenu pour la quatre-vingtième fois et en la présence de Leurs Majestés elles-mêmes, le roi et la reine d'Angleterre.

Pour la première fois depuis 1859, lorsque la reine Victoria fit don de cinquante guinées pour une course annuelle entre chevaux élevés au Canada, c'est un souverain de Grande-Bretagne qui présenta au propriétaire du cheval gagnant, ce cas-ci, M. George McCullagh, le trophée et la bourse en jeu.

La course s'entoura d'une élégance sans précédent et se disputa devant une foule record de quarante mille personnes venues malgré la menace d'un temps couvert auquel s'ajoutait l'humide brise du lac Ontario, sur le bord duquel est établie la piste de Woodbine Park.

A trois heures trente cinq, arriva par la barrière de l'est, le superbe landau marron et rouge des Souverains, précédé et suivi de dragons à cheval, aux tuniques rouges et aux casques dorés et empanachés. La voiture royale était tirée par quatre fringants chevaux montés par des postillons. L'éblouissante troupe fit tout le tour de la piste pour se rendre au pavillon de l'Ontario Jockey Club où une loge blanche et fleurie avait été préparée pour Leurs Majestés. Tout autour de la piste se tenaient des militaires en grande tenue de tous les régiments de Toronto.

Au contraire d'un nombre inusité de spectateurs, le roi portait un haut de forme noir et non gris, tandis que la reine était vêtue de bleu avec collet renard gris pâle. Les Souverains furent accueillis par le lieutenant gouverneur Albert Matthews et le président du Jockey Club, A.-E. Dyment.

Dès qu'il fut dans sa loge, après avoir répondu de la main aux tumultueuses acclamations de la foule, le roi alluma une cigarette, tandis qu'entraient en piste les chevaux.

Le départ de la course — la plus ancienne du Canada — fut très ardu pour les starters, à cause même de la nervosité d'Archworth qui refusait d'entrer dans sa stalle. Dès le départ Archworth prit les devants avec une telle ardeur qu'on le crut incapable de maintenir pendant un mille un furlong un avantage aussi énorme sur ses adversaires. La puissante bête montra toutefois d'un bout à l'autre de la course son indéniable supériorité, ne perdant pas un pouce de terrain et accroissant même sa vitesse pour arriver quatre longueurs en avant du deuxième, Sea General qui de son côté dépassa à peine Skyrunner.

Après la course, Leurs Majestés se levèrent et descendant de leur loge traversèrent sur un tapis rouge la piste pour monter dans un tonnerre d'acclamations, l'escalier de la tribune des juges et remettre à McCullagh trophée et bourse. Au don du roi, l'Ontario Jockey Club ajouta dix mille dollars.

Ensuite, avec une magnificence digne d'Ascot, l'équipage royal encore entouré de dragons s'éloigna sur la piste pour sortir par la même porte par laquelle il était entré.

Le Montréal joue au stade cet après-midi

Retardée d'une journée à cause de la pluie, l'ouverture de la série Buffalo-Montréal se fera aujourd'hui à quatre heures.

Xavier Rescigno ou Kemp Wicker lancera pour le Montréal.

Les deux clubs joueront deux parties demain, la première commençant à 2 heures. Après ce programme double, le Montréal partira pour Rochester où jeudi il commencera une série avec les Red Wings, revenant ici dimanche pour rencontrer le Toronto.

JOUTES D'AUJOURD'HUI

LIGUE INTERNATIONALE

Newark à Baltimore, clair, 8.15 P.M.
Syracuse à Jersey City, menaçant, 8.15 P.M.
Buffalo à Montréal, nuageux, 4 P.M.
Rochester à Toronto, jouée le 22 mai lors d'un programme double.

LIGUE NATIONALE

New York à Pittsburgh, clair, 3.15 P.M.
Brooklyn à Cincinnati, clair, 4 P.M.
Boston à Chicago, clair, 4 P.M.
Philadelphie à St-Louis, clair, 3 P.M.

LIGUE AMERICAINE

Cleveland à New York, menaçant, 3.15 P.M.
Detroit à Boston, nuageux, 3 P.M.
St-Louis à Philadelphie, nuageux, 3.15 P.M.
Chicago à Washington, clair, 4.15 P.M.

BASEBALL AU STADIUM
BUFFALO VS MONTREAL
AUJOURD'HUI A 4 P.M.
DEMAIN, FETE VICTORIA
DEUX PARTIES COMMENÇANT à 2 p.m.

Une journée unique dans l'histoire des sports au Canada

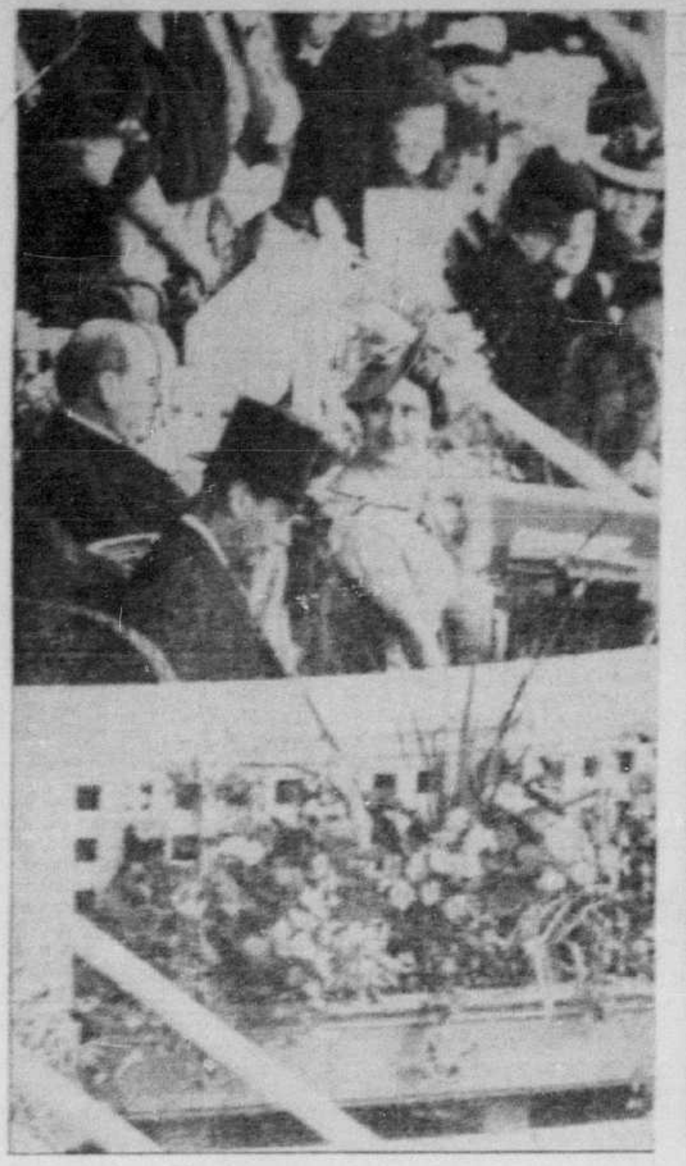

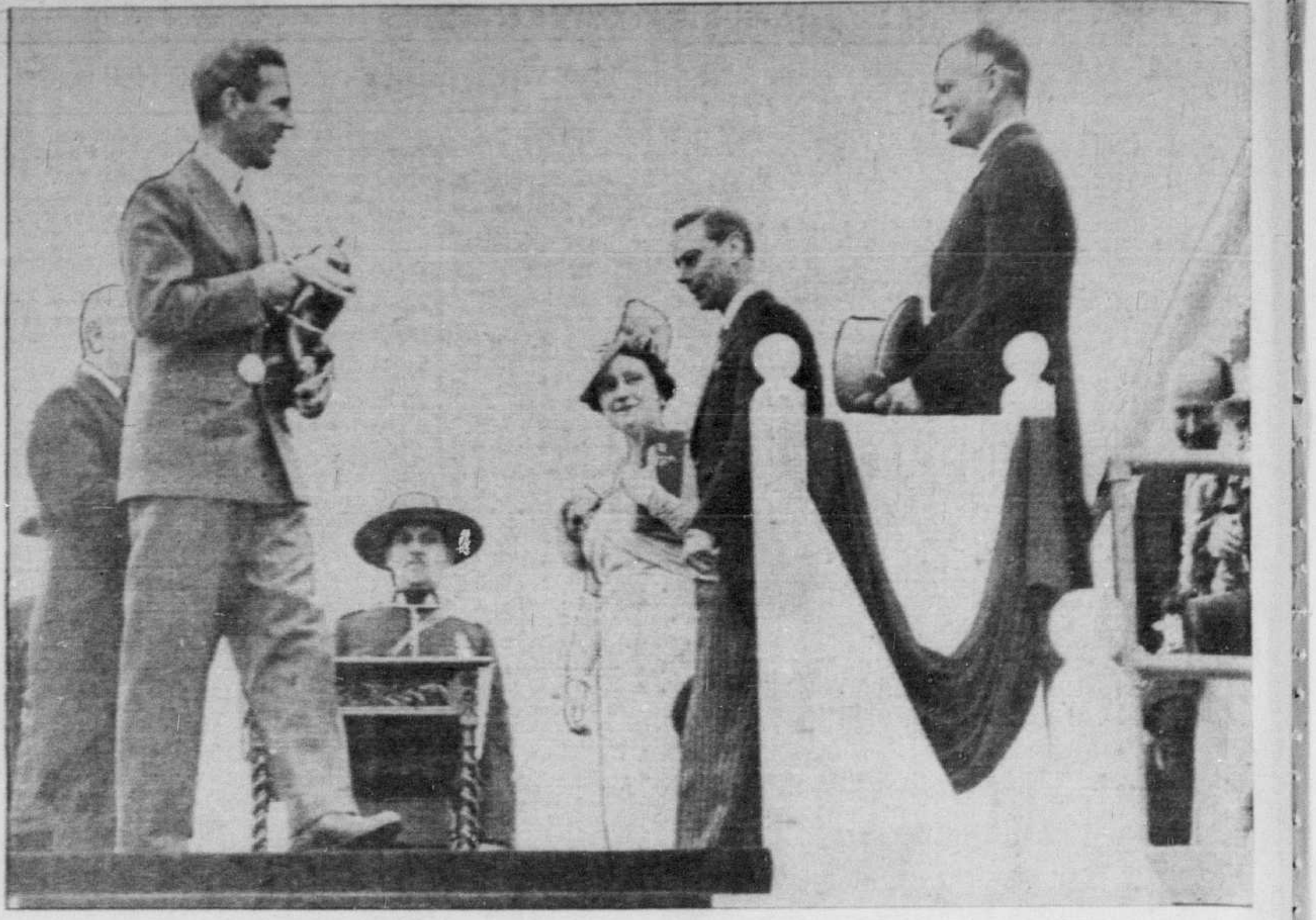

Le sport des rois portait véritablement son nom hier après-midi à la piste de Woodbine, à Toronto. Leurs Majestés, le Roi et la Reine avaient en effet daigné assister au King's Plate, la plus ancienne des courses au pays. Ce fut une journée unique dans l'histoire du turf au Canada. Et après avoir assisté à la course pour laquelle il contribue annuellement cinquante guinées, le Roi a présenté lui-même à M. C. George McCullagh, propriétaire du vainqueur, la bourse du gagnant. Notre photographie du haut, à gauche, fait voir Leurs Majestés dans leur loge en compagnie du lieutenant-gouverneur de l'Ontario. A droite, le Roi vient de présenter le trophée à M. C. George McCullagh, propriétaire d'Archwood, le vainqueur de l'épreuve. En bas, Nos Souverains, acclamés par la foule, font le tour de la piste dans un landau.

Nouveau lanceur avec le Montréal

Un nouveau lanceur droitier du nom de Maryland Potter vient de se rapporter au Montréal.

Le nouveau venu, propriété du Brooklyn, vient d'être cédé au club local sous option par les Dodgers.

Potter était depuis le début de la saison à Nashville après avoir gagné 11 parties et perdu 10 l'an dernier avec l'Elmira de l'Eastern League.

Potter est âgé de 29 ans, mesure 6 pieds et pèse 185 livres.

Potter sera en uniforme aujourd'hui.

Handley à Toronto

Toronto, 23. — Le gérant d'affaires Dan Howley des Maple Leafs de Toronto part aujourd'hui pour une tournée de deux semaines dans l'espoir d'obtenir de l'aide des clubs des ligues majeures pour son équipe. Howley désire renforcer son équipe actuellement en dernière place.

Hier, le Toronto a obtenu le joueur d'intérieur Gene Handley des Pirates de Pittsburgh. C'est le 3e joueur que le Toronto reçoit du club de la Ligue Nationale depuis le commencement de la saison.

GAGNE TOUJOURS!
Cigares B&H No 7 5¢
Une Valeur BENSON & HEDGES

AVEC CETTE GELATINE
PLUS D'ENDURANCE
MOINS DE FATIGUE

Ayez soin d'employer la Gélatine Knox simple, non aromatisée, en vente chez n'importe quel épicier.

La KNOX est la Gélatine ayant servi aux essais qui ont amené cette découverte.

La Gélatine comme Fortifiant

Videz une enveloppe de Gélatine Knox dans les trois-quarts d'un verre d'eau froide ou de jus de fruits (ou moitié eau et moitié jus de fruits). Laissez le liquide absorber la gélatine. Puis agitez vivement et buvez immédiatement avant que la potion s'épaississe. Prenez-en quatre fois par jour pendant deux semaines, puis réduisez la dose à deux enveloppes par jour. (Se prend avant ou après les repas.)

CARTON AMELIORE contenant 4 enveloppes de gélatine — suffisamment dans chacune pour 6 convives.

EXIGEZ LA GELATINE KNOX • REFUSEZ TOUT SUCCEDANE

KNOX PLAIN SPARKLING GELATINE No 1
IMPROVED PACKAGE

LA VALEUR DU DOLLAR EST PLUS GRANDE AVEC
UDL
McDonald's Nightcap
WHISKY
UNITED DISTILLERS LTD., VANCOUVER, B.C.
13 oz. $1.20
26 oz. 2.20
40 oz. 3.50

ACHETEZ AVEC SÉCURITÉ
PNEUS FLAMBANT NEUFS GARANTIS
SUR TOUS NOS FORDS USAGES 1937 ET 1938
GENEREUX
MOTOR CO. LTD.
2144 rue BLEURY LAncaster 6241
Voyez ce que nous vous offrons dans les annonces classées.

VIVIFIANTE
COMME L'AIR DES MONTAGNES
RÉCONFORTANTE
COMME UNE BONNE NOUVELLE
LA LAGER
Frontenac 'Bleue'

FRONTENAC
BLUE LABEL

Fox Cub est le 3e favori

Il attire l'attention des parieurs parce qu'il est piloté par Richards.

Londres, 23. — Trois noms sont mis en evedette à l'occasion du prochain derby anglais, ce sont les noms de deux entraineurs et d'un fameux étalon. Les noms des entraineurs sont Jack Jarvis et le capitaine Cecil Boyd Rochfort. Celui de l'étalon est Hyperion qui a quatre rejetons inscrits dans le prochain derby. Les chevaux de Jarvis sont Blue Peter coté à 75 pour 20 et le grand favori de la course est Admiral's Walk coté à 15-1. Parmi les chevaux du capitaine Boyd Rochfort il y a Hypnotist coté à 17-2. Ce cheval appartient à William Woodward.

Hyperion qui gagna le derby en 1933 en un temps-record de 2.34 est le père d'Admiral's Walk, Hypnotist, Heliopolis et de Casanova.

Le fait que Gordon Richards doit piloter Fox Cub en a fait le 3e favori dans la course. Richard est le meilleur jockey d'Angleterre. Fox Cub est coté à 21-2. L'impression générale est d'ailleurs qu'un favori dans le derby ne gagne pas toujours. En effet les faits laissent voir qu'un favori ne gagne qu'une fois sur trois.

Davey Day rencontre Montanez à New York

New York, 23.—Davey Day de Chicago maintenant devenu un boxeur mi-moyen rencontrera Pedro Montanez ce soir dans un combat de 10 rondes au Madison Square Garden. Montanez est considéré comme l'aspirant No 1 au championnat mondial des mi-moyens.

Le gagnant rencontrera probablement Henry Armstrong ou Ernie Roderick pour le championnat du monde l'été prochain. Armstrong doit rencontrer Roderick à Londres jeudi soir. Il y défendra son titre contre le champion anglais. Ce sera ce soir la plus importante rencontre de boxe qu'ait eue Montanez depuis deux ans.

Retraite de Perowne ?

Ronnie Perowne a laissé entendre hier soir qu'il ne jouerait pas au football cette année. Maintenant qu'il est diplômé, il espère obtenir une position à Hamilton. Il est possible que Perowne joue au hockey avec le Westmount, de la Ligue Sénior, l'hiver prochain.

Camden, N.J. — Jim Londos, 200, Grece, a renversé John Murphy, 221, Boston, en deux chutes consécutives.

LE TENNIS

L'Allemagne et la Pologne sur un pied d'égalité

Varsovie, 23. — La Pologne et l'Allemagne étaient sur un pied d'égalité aujourd'hui dans leur série du tournoi de la Coupe Davis, chaque pays ayant gagné deux matches.

La rencontre décisive n'a pas été complétée à cause de la noirceur. Elle le sera aujourd'hui.

Ignacy Tloczynski, de Pologne, a disposé de Roderich Menzel, 2-6, 6-1, 5-7, 6-2, 9-7. Puis dans le match final Henner Henkel, d'Allemagne, a pris les deux premiers sets contre Adam Baworowski, 6-4, 6-2.

Bien qu'il n'y eût aucun désordre sérieux, des groupes d'étudiants polonais ont encore manifesté contre Menzel. On n'a pas hué Hennel toutefois.

Victoire de la Belgique

Bruxelles, 23. — La Belgique a obtenu le droit de rencontrer la Norvège dans une série de la troisième ronde de la zone européenne du tournoi de la Coupe Davis hier, lorsque A. Lacroix a gagné le cinquième et décisif match de la série contre les Indes.

Après que Gaus Mohammed eut vaincu Charles Naeyaert, 10-8, 6-2, 6-1, pour placer les deux pays sur un pied d'égalité, Lacroix a défait Y. Savoor, 6-2, 6-2, 6-4.

Au club Canadien

Me Maurice Parent, président du club de tennis Canadien, nous a annoncé cet avant-midi que la danse d'ouverture de la septième saison du club aura lieu au chalet du club le samedi soir, 27 mai, à 9 h. 30. Cette soirée est organisée par le président et les administrateurs du Canadien.

LeBel luttera en finale à S.-Henri

Le promoteur S. Loyer offrira le programme suivant au stade Notre-Dame vendredi soir.

En finale, le lutteur masqué Mephisto rencontrera le champion du monde, Aurèle LeBel, dans un deux dans trois, limité à 90 minutes.

Semi-finale: Armand Courville vs Georges Desparois.

Trente minutes, spécial: Jean-Louis Renaud, champion poids moyen de la province, vs Fred Colombo.

Vingt minutes: Eddie Marquette vs Al. Tucker.

Vingt minutes: Geo. Miller vs Al Rogers.

Ottawa vs Lachine

Ottawa, 23. — L'exécutif du Ottawa Rowing Club a accepté une invitation de prendre part aux régates qui auront lieu à Lachine le 24 juin.

Vitt attaque les Yankees

Vives critiques du gérant du Cleveland à l'adresse de Barrow.

New York, 23. — "Très bien", de dire Oscar Vitt, "laissez les Yankees prendre les devants et se moquer des sept autres de la Ligue Américaine. Laissez-les continuer à gâter la course au championnat juste au moment où elle devrait commencer. Ils regretteront longtemps cette attitude. Ils verront la Ligue Nationale récolter largement."

Le gérant des Indiens de Cleveland est furieux de la présente situation. Il croit que les champions ne voient pas l'avenir en refusant d'aider leurs rivaux. De plus, il s'est rendu voir son vieil ami, le président Ed Barrow des Yankees, pour lui dire sa façon de penser.

"Vous devriez entendre Ed lorsque je lui conseille de se montrer plus sportif et de nous permettre quelques échanges", a déclaré Oscar. Ce qu'il dit ne mérite pas d'être répété. Et je n'ai rien dit pour demander qu'on désorganise les Yankees. Tout ce que je lui ai demandé est de permettre aux autres clubs d'obtenir quelques-uns de leurs jeunes joueurs. Ces jeunes ils n'en ont même pas besoin."

"Ils ont un jeune homme de 19 ans du nom de Priddy à Kansas City qui est presque aussi bon 2e but présentement que Joe Gordon. Ils n'en ont pas besoin et n'en auront jamais besoin. Mais croyez-vous qu'ils me le laisseraient avoir. Croyez-vous que tout club qui pourrait devenir dangereux pour eux pourrait obtenir ces joueurs. Non monsieur, Barrow verra à ce que ces jeunes soient vendus à la Ligue Nationale ou encore aux Browns de Saint-Louis."

"Cette politique fait déjà du tort à la Ligue Américaine et cela va aller de plus en plus mal. Les Yankees ne sont plus une telle attraction maintenant. Ce que les amateurs demandent est une course au championnat comme ils en voient dans la Ligue Nationale. Mais cherchez à dire cela à Barrow"

Lorsqu'on demanda à Vitt qu'est-ce qu'il lui faudrait faire pour réduire la puissance des Yankees et faire une belle course au championnat dans la Ligue Nationale, il répondit:

"C'est facile. Faites en sorte que Bill Dickey ait six charley horse et donnez-moi Frank Crosetti et Joe Gordon."

Association des arbitres

Mercredi soir, le 24, à 8 heures 30, à l'hôtel Queen's, sera tenu une assemblée de tous les arbitres de baseball et de balle molle. Tous les membres sont priés d'être présent afin de se mettre en règle envers les obligations de l'association. Pour inf. s'ad. à MM. B. Tanamont, prés., Ya. 3844; Victor Fontaine, sec., 6063 St-Laurent; E. Courval, trés., Cr. 6547.

Sport nautique à Lachine

(Du correspondant de la PRESSE)

Lachine, 23. — Les clubs nautiques "Lachine Racing Canoe" et "Rowing" commencent leurs activités de la saison cette semaine.

Recrue du Baltimore

Baltimore, 23. — Les Orioles de Baltimore, de la Ligue Internationale de baseball, ont fait hier l'acquisition de Howard Pfund, capitaine et receveur de l'équipe du collège Washington. Il se rapportera au club à la fermeture des classes.

Doublez votre Plaisir
—Voici un bon vieux Rye distillé à votre goût!
Doublez votre plaisir avec du bon whisky—sans doubler son prix! Un distillateur de renommée mondiale vous offre ce rye moelleux et bien vieilli à un prix vraiment raisonnable. Essayez le Hiram Walker's Old Rye!
10 oz, .90 25 oz, 2.10 40 oz, 3.15
Hiram Walker's
OLD RYE WHISKY
PRODUIT DE HIRAM WALKER & SONS, CANADA
DISTILLATEURS DU WHISKY "CANADIAN CLUB" DE RENOMMÉE MONDIALE

JERSEY-CITY SEUL EN 1ère PLACE — NOUVELLE VICTOIRE DU CINCINNATI

Jersey-City défait Newark

Il remonte seul en 1ère place. — Rochester prend la 2e position.

(Par la Presse Associée)

Les Giants de Jersey City sont de nouveau seuls en tête de la Ligue Internationale.

Grâce au coup simple de Tommy Padden à la 10e manche, le Jersey-City a repris le dessus sur le Newark qui n'avait cessé de lui livrer une lutte sans merci depuis deux semaines.

A la suite de leur défaite de 4 à 3 aux mains des petits Giants, les Bears de Newark sont descendus en 3e place car le Rochester a pris la seconde position en partageant avec le Toronto les honneur d'un programme double. Toronto gagna la première joute par 5 à 1 mais perdit la seconde par 4 à 0.

Le 3e hit de la partie de Padden a fait compter le point décisif à Johnny Dickshot à la 10e manche. Hy Vandenberg a reçu le crédit de la victoire après avoir lancé brillamment pendant deux manches en relève.

Fouettés par la décision du gérant d'affaires Dan Howley de partir pour une tournée de deux semaines afin de renforcer si possible son club, les Maple Leafs de Toronto ont battu le Rochester. Mais leur série de victoires s'est arrêtée à une car dans la seconde rencontre Mike Ryba les a blanchis par 4 à 0.

La partie s'est terminée par un protêt à la suite d'une décision des arbitres sur un infield fly.

Le Syracuse a mis fin à une série de défaites par une victoire de 12 à 5 sur les Orioles de Baltimore. Les vainqueurs ont frappé 15 hits aux dépens de quatre lanceurs des Orioles.

John Bottarini a frappé deux coups de circuit et a fait compter cinq points.

Red Howell, Gene Corbett et Fred Tauby ont frappé pour le circuit pour Baltimore.

ROCHESTER	ab	p	cs	r	TORONTO	ab	p	cs	r
Gillwater cg	4	0	1	1	Schuster ac	4	1	1	0
Davis 1b	4	0	0	7	M. Smith cc	4	0	1	4
Crabtree cc	3	0	0	2	A. Smith 2b	3	0	9	2
Sturdy 2b	4	0	1	6	Elliott cd	4	0	0	2
Cooke cd	3	0	1	4	Porter cg	4	1	2	4
Kurowski 3b	4	1	0	2	DeJ'ghe 3b	4	1	2	2
Narron r	3	0	1	2	Harshany r	3	0	1	3
Marion ac	3	0	1	0	Pezzullo l	3	1	2	0
Raffberger l	2	0	0	0					
Gornicki l	0	0	0	0					
xRyba	1	0	0	0					
Grodzicki l	0	0	0	0					
Total	31	1	5	24	Total	32	5	10	27

x—Frappa pour Gornicki à la 8e.

Rochester 010 000 000— 1
Toronto 010 200 20x— 5

Sommaire:—

Erreur: Sturdy. Points produits par Narron, Harshany, Burns, Schuster, M. Smith. Deux-buts: Gillenwater, Pezzullo. Trois-buts: Narron, Porter, Schuster. Sacrifices: Harshany, Burns. Laissés sur les buts: Rochester 5; Toronto 6. Buts sur balles de Raffensberger 1; Pezzullo 2. Retirés au bâton, par Raffensberger 1; Gornicki 1; Pezzullo 2. Coups sûrs, sur balles de Raffensberger, 9 en 6 1-3 manches; Gornicki, 0 en 2-3 manche; Grodzicki, 1 en 1 manche. Mauvais lancer: Pezzullo. Lanceur perdant: Raffensberger. Arbitres: Donnelly et Swanson. Temps 1.56.

(à Jersey-City)

NEWARK	ab	p	cs	r	a	JERSEY-CITY	ab	p	cs	r	a
Schulte 2b	5	0	0	2	3	Myatt ac	5	0	2	4	3
Witek ac	4	0	1	2	1	Blakely cc	4	0	2	3	0
Mills cg	4	0	0	1	0	Glossop 2b	4	1	0	2	2
Kel'her cd	4	1	1	1	0	Jones cd	5	0	1	2	0
Judn'h cc	5	2	1	3	0	Dicksh't cg	3	2	1	2	0
Levy 1b	4	0	1	11	0	Leslie 1b	3	1	1	9	0
Suder 3b	4	0	2	0	4	Hafey 3b	5	0	2	3	1
Holm r	4	0	1	7	0	Padden r	5	0	3	6	1
Haley l	2	0	0	0	2	Joiner l	1	0	0	0	0
xHolmes	1	0	0	0	0	Kohlman l	1	0	0	0	4
Barley l	2	0	1	0	0	Vand'b'rg l	1	0	1	0	0
Total	39	3	10	27	10	Total	37	4	13	30	11

x—Frappa pour Haley à la 7e.

Newark 020 000 010 0— 3
Jersey-City 000 003 000 1— 4

Sommaire :—

Erreur : Aucune. Points produits par Holm 2, Leslie, Hafey, Padden 3, Suder. Deux-buts: Judnich 2, Witek. Sacrifice : Kohlman. Doubles-jeux: Schulte à Witek à Levy; Suder à Schulte à Levy; Myatt à Glossop à Leslie. Laissés sur les buts: Newark 10; Jersey-City 13. Buts sur balles de Joiner 1; Haley 3; Kohlman 3; Barley 2. Retirés au bâton, par Haley 3; Kohlman 2; Barley 3; Vandenberg 1. Coups sûrs, sur balles de Joiner 6 en 3 manches (aucun de retiré à la 4e); Kohlman, 3 en 5 manches (aucun de retiré à la 8e); Vandenberg, 1 en 2 manches; Haley, 7 en 6 manches; Barley, 6 en 3 manches (aucun de retiré à la 10e). Frappé par le lanceur, par Haley (Blakely). Mauvais lancer: Haley. Lanceur gagnant: Vandenberg. Lanceur perdant: Barley. Arbitres: Cowley, Solodare et Kelly. Temps 2.25. Assistance: 2,870.

Packy Paul gagne

Londres, 23. — Packy Paul a pratiquement mis Johnny Bartlett de Londres, hors de combat à la quatrième ronde d'une rencontre annoncée pour huit assauts ici hier soir. Son frère, Danny, a perdu par knockout technique aux mains de Tommy Windsor, de Deptford, à la quatrième ronde d'un combat de huit assauts.

Londres — Packy Paul, Richdale, Alta., a battu Johnny Bartlett, Londres, (4); Tommy Windsor, Deptford, a battu Danny Paul, Richdale, Alta. (4)

STADE EXCHANGE
Mont-Royal et Iberville
LUTTE
MERCREDI SOIR
Finale
MEPHISTO
vs COMTE
VON ZUPPE
VON ZUPPE
4 AUTRES RENCONTRES 4
POUR BILLETS:
STADE EXCHANGE FR. 9331

Le gant de velours...

Au goûter, le porter Champlain possède bien — par comparaison — la douceur du gant de velours . . . mais, telle la main de fer, grâce à ses propriétés tonifiantes, il a tôt fait de chasser toute trace de fatigue, de dépression, de faiblesse . . . Buvez le plus crémeux des porters, le

PORTER CHAMPLAIN
UN VRAI PAIN LIQUIDE
MEILLEUR AU MÊME PRIX

ENCOURAGEONS LES NOTRES
LA SEULE BRASSERIE CANADIENNE-FRANÇAISE ET INDEPENDANTE

ETOILE DU ROYAL

MAURICE VAN ROBAYS est devenu l'un des plus brillants porte-couleurs du Montréal. Van Robays vient immédiatement après Art. Parks dans le classement des frappeurs du club local avec une moyenne de .323.

Letchford arrive aujourd'hui même

Retour d'Europe du lutteur local. — Victoire de Delamarre sur Amhara.

Victor Delamarre a remporté un autre éclatant triomphe hier soir au S.-Jacques devant une foule de plus de 1600 amateurs qui l'ont vu prendre deux chutes consécutives sur le nègre Zélis Amhara la première en 22 minutes et la seconde en 5 minutes et 45 secondes. Cette foule a fait à l'hercule canadien une démonstration chaleureuse d'enthousiasme et d'admiration.

Grâce à sa force encore une fois le semson de Québec a réussi à battre le champion poids-lourd junior.

Delamarre n'a pas couché le champion au matelas, mais l'a forcé à abandonner. Il prit la première chute alors que saisissant le bras de son adversaire, il applique une pression sur le coude d'Amhara qui céda sous la douleur. A la reprise des hostilités Amhara semblait très affaibli et lorsque Delamarre l'eut de nouveau saisi par le bras gauche, le nègre céda. Lorsqu'il sortit de l'arène, le lutteur de couleur s'était façonné une écharpe avec sa serviette pour supporter son bras endolori.

Echanges de politesses

Jack Rémillard et Victor Delamarre ont failli en venir aux prises dans le bureau du promoteur Ray Lamontagne au cours de la soirée. Rémillard doit lutter contre Delamarre à Québec cette semaine et le bruit courut dans la soirée que Rémillard n'irait pas à Québec ce qui mit Delamarre furieux. L'hercule rencontra Rémillard dans le bureau de Lamontagne et lui demanda des explications. La conversation fut loin d'être amicale; Delamarre frappant du poing sur une table la mit en piteux état. Rémillard parlait plus fort que Delamarre et jura qu'il serait à Québec pour lutter contre l'homme fort qu'il ne craint pas du tout et à qui il a promis quelque surprise désagréable.

Levy et Letchford à Montréal

Un programme extraordinaire a été annoncé pour lundi prochain. On a annoncé d'abord un match de championnat mondial entre Zélis Amhara champion poids-lourd junior et Harry Madison de Verdun pour le titre du champion de couleur.

On a appris aussi que le gros Martin Levy de Boston (665 livres) serait ici dans un combat royal contre trois ou quatre des meilleurs lutteurs de cette ville. Enfin, on a annoncé que Maurice Letchford lutteur montréalais depuis quelques années en Europe serait de retour dès aujourd'hui et lutterait lundi dans une préliminaire ou dans la semi-finale de lundi au S.-Jacques.

Dans la deuxième finale au programme, Harry Madison a remporté la victoire sur Jack Remillard, qui fut brutal lui-même. On avait annoncé avant le match que le champion risquerait son titre contre le vainqueur la semaine prochaine, Madison s'est montré plus rude que jamais. Au cours d'une mêlée furieuse, Madison fit culbuter son adversaire en dehors des câbles. Remillard se blessa et ne put continuer le match.

Victoire de Jean Pusie

Jean Pusie a de nouveau eu recours à la brutalité pour remporter la victoire. Opposé à Clément Durocher dans le combat spécial, il mit à profit ses connaissances de boxeur pour marteler son adversaire et finalement le lever à bout de bras pour se laisser tomber sur lui au bout de sept minutes et 20 secondes. Paul Durocher a remporté la victoire alors qu'il a battu Bob Steele en 16 minutes et 15 secondes dans une des préliminaires pendant qu'Alex Boyer et Ernie Arthur faisaient match nul dans le premier match de la soirée.

Buffalo, N.Y. — Billy Nichy, 173, Pittsburgh, a défait Rudy Stiller, 179, Buffalo. (8)

Le Cincinnati est invincible

Il remporte sa septième victoire consécutive hier.

(Par la Presse Associée)

Quelqu'un a sans doute dû dire aux Reds qu'ils ressemblaient aux Yankees. Ils sont en effet devenus invincibles. Ils viennent de remporter sept victoires consécutives. Leurs lanceurs sont imbattables. Leurs frappeurs sont sans merci.

Les Cardinaux de Saint-Louis occupent encore la tête de la Ligue Nationale grâce à une victoire de 2 à 1 remportée sur les Phillies hier. Le Cincinnati n'est pas loin en arrière toutefois.

Will McKechnie a une équipe qui joue merveilleusement bien depuis quelque temps. Ainsi Ernie Lombardi a conservé une moyenne au bâton de .483 depuis une semaine. Il a fait compter 14 points. Il a frappé trois deux-buts et trois home runs.

Et puis Lefty Grissom, une quantité négligeable l'an dernier, est devenu un fameux lanceur avec Paul Derringer et Whitey Moore.

Lefty Lee a remporté sa seconde victoire de la saison hier en battant les Dodgers de Brooklyn par 6 à 3, grâce au deux-buts et au simple de Lombardi qui ont fait compter trois points.

Les Yankees n'ont pu remporter une autre victoire car la pluie est venue mettre fin à la joute au début de la 5e manche alors que le score était de 3 à 1 en faveur du Cleveland.

Des changements

Bill Terry a changé son alignement, envoyant Harry Danning et Zeke Bonura et les remplaçant par Ken O'Dea et Johnny McCarthy et le résultat a été étonnant. Les Giants ont gagné une joute de baseball. Ils ont battu le Pittsburgh par 9 à 2 grâce à l'exhibition de 6 coups sûrs de Schumacher.

Les Bees de Boston ont défait les Cubs de Chicago par 5 à 3.

Harlond Clift et Mel Mazzera ont frappé pour le circuit pour les Browns de Saint-Louis, pour les conduire à une victoire de 6 à 3 sur les Athlétiques de Philadelphie.

Toutes les autres joutes ont été remises pour cause de pluie.

BROOKLYN	ab	p	cs	r	CINCINNATI	ab	p	s	r
Koy cg	4	0	1	1	Werber 3b	3	1	0	2
Coscarat 2b	3	0	0	1	Frey 2b	4	2	2	4
Moore cd	2	0	0	0	Goodman cd	4	1	1	3
Sington cd	1	1	0	3	McC'mick 1b	4	1	1	9
Camilli 1b	4	2	2	8	Lombardi r	4	0	2	8
Lavagetto 3b	4	0	3	1	Craft cc	3	1	0	0
Tood r	4	0	1	5	Gamble cc	4	0	1	1
Stainback cc	4	0	1	4	Myers ac	2	0	1	1
Hudson ac	2	0	0	1	Grissom l	3	0	0	0
xRosen	1	0	0	0	Thompson l	0	0	0	0
Hamlin l	2	0	0	0					
Lary ac	1	0	0	0					
Evans l	0	0	0	0					
Total	32	3	8	24	Total	30	6	8	27

x—Frappa pour Hudson à la 8e.
xx—Frappa pour Hamlin à la 7e.

Brooklyn 000 000 102—3
Cincinnati 200 001 12x—6

Sommaire — Erreur Myers. Points produits par Camilli 3, Lavagetto, Werber, Frey, McCormick, Lombardi 3. Deux-buts: Gamble. Trois-buts, Camilli, Cirulla, Camilli, Frey. Sacrifices, Grissom, Goodman. Doubles-jeux, Werber à Frey à McCormick (2). Laissés sur les buts, Cincinnati 6, Brooklyn 5. Buts sur balles, de Hamlin 3, Evans 1, Grissom 3. Retirés au bâton, par Hamlin 2, Evans 1, Grissom 7. Coups sûrs sur balles de Hamlin, 5 en 7 manches; Evans, 3 en 1 manche; Grissom, 7 en 8 manches (aucun de retiré à la 9e); Thompson, 1 en 1 manche. Lanceur gagnant, Grissom. Lanceur perdant, Hamlin. Arbitres, Ballanfant, Klem et Campbell. Temps, 1.41. Assistance, 3,624.

PHILADELPHIE	ab	p	cs	r	ST-LOUIS	ab	p	cs	r
Peinberg 2b	4	0	0	1	Brown ac	4	0	1	3
Scott cd	2	1	0	3	S. Martin 2b	4	0	0	1
H. Martin cc	4	0	3	4	J. Martin cc	4	0	1	4
Arnovich cg	4	0	0	4	Medwick cg	3	1	1	5
Brack 1b	4	0	0	5	Mize 1b	3	0	1	6
May 3b	4	0	0	1	Gutterg'e 3b	3	0	0	2
Young ac	3	0	0	2	Slaughter cd	3	0	1	2
Millies r	2	0	0	4	Owen r	2	1	0	4
xKlein	1	0	0	0	Cooper l	3	0	0	0
V. Davis r	0	0	0	0	C. Davis l	0	0	0	0
Holl's'th l	3	0	1	0					
Total	31	1	4	24	Total	29	2	5	27

x—Frappa pour Millies à la 8e.

Philadelphie 000 000 001— 1
St-Louis 001 001 00x— 2

Sommaire :—

Erreur: Feinberg. Points produits par Mize, Brown, Arnovich. Deux-buts: H. Martin 3, Brown, Medwick. Sacrifice: Owen. Laissés sur les buts: Philadelphie 5; St-Louis 4. Buts sur balles de Cooper 3. Retirés au bâton, par Hollingsworth 4; Cooper 1; C. Davis 1. Coups sûrs, sur balles de Cooper, 4 en 8 manches (aucun de retiré à la 9e); C. Davis, 0 en 1 manche. Lanceur gagnant: Cooper. Arbitres: Moran, Barr et Stark. Temps 1.44. Assistance: 1,065.

NEW-YORK	ab	p	cs	r	PITTSBURGH	ab	p	cs	r
Whiteh'd 3b	4	1	1	1	P. Waner cd	4	0	1	2
Jurges ac	5	1	1	3	Vaughan ac	4	0	1	3
J. Moore cg	5	3	3	4	Rizzo cg	2	1	0	4
Ott cd	3	0	1	1	Bell cc	4	0	0	3
O'Dea r	5	1	1	8	Brubaker 2b	3	0	0	4
Demaree cc	3	1	2	3	Suhr 1b	4	0	0	8
McC'rthy 1b	5	1	1	12	Handley 3b	4	0	4	0
Ka'pouris 3b	3	1	1	0	Berres r	3	0	0	2
Sch'macker l	4	0	1	0	xBowman	1	0	0	0
					xxJensen	0	0	0	0
					Mueller r	0	0	0	0
					Tobin l	1	0	0	0
					M. Brown l	1	0	0	0
					xxxL. Waner	1	0	0	0
					Clemensen l	0	0	0	1
					xxxxManush	1	0	0	0
Total	39	9	12	27	Total	32	2	6	27

x—Frappa pour Berres à la 8e.
xx—Courut pour Bowman à la 8e.
xxx—Frappa pour Brown à la 8e.
xxxx—Courut pour Clemensen à la 9e.

New-York 100 400 202— 9
Pittsburgh 000 000 011— 2

Sommaire:

Erreurs: Vaughan 2, Rizzo. Points produits par Ott, McCarthy, Kampouris, Schumacher 2, P. Waner, Moore, Demaree, Handley. Deux-buts: Moore 2, Whitehead, P. Waner, Handley. Doubles-jeux: Jurges à Whitehead à McCarthy; Brubaker (sans aide). Laissés sur les buts: New-York 7; Pittsburgh 7. Buts sur balles de Schumacher 4; Brown 2; Clemensen 1. Retirés au bâton, par Tobin 1; Schumacher 1. Coups sûrs, sur balles de Tobin, 7 en 3 manches; Brown, 3 en 5 manches; Clemensen, 2 en 1 manche. Frappé par le lanceur, par Clemensen (Whitehead). Mauvais lancer: Schumacher. Balk: M. Brown. Lanceur perdant: Tobin. Arbitres: Pinelli, Goetz et Reardon. Temps 2.16. Assistance: 2,886.

2 parties dans la Ligue Provinciale

Voici la cédule officielle de la ligue de baseball Provinciale pour toute les parties qui seront jouées, aujourd'hui, demain et jeudi:

Ce soir

Sherbrooke à Sorel, à 6 heures.
Drummondville à Trois-Rivières, à 9 heures.

Demain

Sorel à Granby, à 2.30.
Trois-Rivières à Drummondville, à 6 heures.
Québec à Saint-Hyacinthe, à 6 heures.

Jeudi

Québec à Granby, à 9 heures.
Drummondville à Sherbrooke, à 9 heures.
S.-Hyacinthe à Trois-Rivières, à 9 heures.

Mort d'un sportsman

Metuchen, N.J., 23. — Frank-F. Dole, fameux éleveur de chiens et sportsman bien connu, est mort ici hier à l'âge de 80 ans.

Bruen triomphe

Hoylake, Ang., 23. — Jim Bruen, le sensationnel golfeur irlandais de 19 ans, a éliminé Leonard Crawley par 4 et 2 aujourd'hui dans le tournoi amateur de la Grande-Bretagne.

Ripley éliminé

Spokane, Wash., 23. — Vic Ripley, de Calgary, membre de l'équipe professionnelle de hockey des Clippers de Spokane et une ancienne étoile de la Ligue Nationale de hockey, ne s'est pas qualifié pour le tournoi de golf omnium des Etats-Unis hier.

Yates vainqueur

Hoylake, Angleterre, 23. — Une surprise a marqué l'ouverture du tournoi de golf pour le championnat amateur de la Grande-Bretagne, hier après-midi, sur le parcours du Royal Liverpool.

L'hon. Michael Scott, le champion de 1933, a été éliminé dès la première ronde, perdant aux mains de Tom Edwards, de Galles, 2 et 1.

Charley Yates, d'Atlanta, Geo., le champion de l'an dernier, est parti du bon pied en triomphant de Bruce Thompson, un joueur local, 5 et 4.

Sam McKinlay, de Glasgow, et Hector Thomson, champion de 1936, ont réellement impressionné; le premier a vaincu Stanley Anderson, 7 et 5, et Thomson a défait D.-B.-D. Field, 4 et 3.

Jim Bruen, le favori du tournoi, fera ses débuts aujourd'hui, alors qu'il sera opposé à Len Crawley.

Bruen, qui a perdu 25 livres depuis l'an dernier, n'a jamais paru en meilleure condition. Il ne pèse que 164 livres actuellement.

Aujourd'hui, Yates rencontrera Donald Cameron.

Zabowsky se qualifie

New-York, 23 — Kasmir Zabowski, de Winnipeg, instructeur de golf à Pine Ridge, Man., représentera le Canada dans le tournoi pour le championnat omnium des Etats-Unis les 8, 9 et 10 juin, au Philadelphia Country Club.

Zabowski est le seul des six golfeurs canadiens à s'être qualifié après une ronde de 36 trous, hier. Jouant à Minneapolis, il a enregistré un total de 159 pour se classer septième dans sa division.

Joe Thompson, de Hamilton, Ont., s'est signalé à Buffalo avec un total de 76-73—149, mais son total n'a pas été assez bon pour se qualifier dans cette section, la compétition étant trop forte.

Les autres Canadiens à être éliminés à Buffalo furent: Eddie Sams, avec 76-82—158; Merlin Luther, 82-77—159 et Doug Laughton, 78-84—162.

A Détroit, M.-C. Schiller, de Kingsville, Ont., a fait un total de 165 pour finir 22 coups en arrière de Melvin Harbert, de Battle Creek, Mich.

Johnny Goodman a fini en tête du peloton à Omaha avec 73-70—143, tandis que Lawson Little s'est qualifié à Philadelphie. Sam Snead a mené le bal à Washington avec 139.

143 places étaient en jeu pour le tournoi. Ralph Guldahl, champion de l'an dernier, et vingt-cinq autres des 30 meilleurs compteurs de l'an dernier, ont été qualifiés automatiquement.

Parmi les célèbres golfeurs qui ont été éliminés hier, on remarquait: Walter Hagen, Chick Evans, John Montague, Jimmy Thompson, Joe Kirkwood, Léo Diegel, Jock Hutchinson, Al Watrous, Fred Haas et Scotty Campbell.

Eddie Altro et McNeil gagnent

Ces deux lutteurs locaux se signalent au tournoi de Winnipeg.

Winnipeg, 23. — Les Montréalais ont gagné trois de leurs cinq premiers matches ici hier soir à l'ouverture du tournoi de lutte pour les championnats amateurs du Dominion.

Jack McNeil, champion à 191 livres et Eddie Altro, 123 livres, ont triomphé dans la première ronde, tandis qu'Abe Vinetsky, champion poids lourd du pays, a gagné son match de première ronde mais a perdu celui de la deuxième ronde. Larry Clarke a été battu à son premier combat.

123 livres. — Jack Sillin, de Toronto, 121, a défait Johnny Smith, Winnipeg, 122. Temps 3:09.

Eddy Altro, Montréal, 122, a défait Lawrence Harshall, S.-Thomas, Ont., 120. Temps 8:18.

134 livres — Jimmy Simpson, Régina, 133, a défait Larry Clarke, Montréal, 130. Temps 4:45; Carl Manuel, Vancouver, 132, a défait Eric Hertz, Kenora, 134, décision.

145 livres — Vern Pettigrew, Régina, 143, a défait Joe Nuisken, Flin Flon, Man., 143. Temps 3:53; Bob Cleator, Vancouver, 144, a défait Jess Johnson, Winnipeg, 141, décision.

Mickey Nicholas, Edmonton, 143, a défait Steve Roberts, Winnipeg, 142. Temps 5:15.

Deuxième ronde

Vern Pettigrew, Régina, a défait Steve Roberts, Winnipeg. Temps 45 secondes.

158 livres — Alex Skene, Brandon, Man., 156, a défait A. Gren, de Winnipeg, 150. Temps 4:36; Gordon Smith, Toronto, 156, a défait Ken Cooper, Winnipeg, 154. Temps 1:36; Florean Stanick, Brandon, 158, a défait Ron Garraway, Winnipeg, 158. Temps 4:03.

Gordon Smith, Toronto, a défait Al Gren, Winnipeg. Temps 1:09. Florean Stanick, Brandon, a défait Ken Cooper, Winnipeg. Temps 2:02.

Deuxième ronde

Johnny Galick, Vancouver, 153, a défait Alex Skene, Brandon, 153. Temps 4:23.

174 livres — Steve Kozak, Winnipeg, 171, a défait Stan Snowden, Vancouver, 174. Temps 53 secondes.

191 livres — Jack McNeil, Montréal, 189, a défait Harold Nelson, Winnipeg, 190. Temps 9:30.

Poids lourds — Jack Whalen, Vancouver, 218, a défait Tony Evans, Brandon, 214. Temps 4:21; John Karvellas, Edmonton, 213, a défait Herb Peschel, Winnipeg, 210. Temps 3:34. Abe Vinetsky, Montréal, 212, a défait Frank Marcinko, Winnipeg, 215. Temps 6:46.

Deuxième ronde

Herb Peschel, Winnipeg, a défait Abe Vinetsky, Montréal, décision des juges.

John Whalen, Vancouver, a défait John Karvellas, Edmonton. Temps 10:35.

Résultats

LIGUE INTERNATIONALE

Newark 020 000 010 0—3 10 0
Jersey City 000 003 000 1—4 13 1
(10 innings)
Haley, Barley et Holm; Joiner, Kohlman, Vandenberg et Padden.

Première joute

Rochester 010 000 000—1 5 1
Toronto 010 200 20x—5 10 0
Raffensberger, Gornicki, Grodzicki et Narron; Pezzullo et Harshany.
Buffalo à Montréal—remise, pluie.
Syracuse 011 600 301—12 15 1
Baltimore 010 020 002—5 8 4
Gee, Benge et Bottarini; Fischer, Hughes, Bruner, Hudson et West.

Seconde joute

Rochester 000 100 201—4 10 0
Toronto 000 000 000—0 5 3
Ryba et Narron; Meola, Marchildon, Brennan et Harshany.

LIGUE NATIONALE

Philadelphie 000 000 001—1 4 1
S.-Louis 001 001 00x—2 5 0
Hollingsworth et Millies, V. Davis; Cooper, C. Davis et Owen.
Brooklyn 000 000 102—3 8 0
Cincinnati 200 001 12x—6 8 1
Hamlin, Evans et Todd; Grissom, Thompson et Lombardi.
Boston 020 001 020—5 9 0
Chicago 000 110 010—3 9 1
Fette, Errickson et Lopez; Lee, Russell et Mancuso.
New York 100 400 202—9 12 0
Pittsburgh 000 000 011—2 6 4
Schumacher et O'Dea; Tobin, Brown, Clemensen et Berres, Mueller.

LIGUE AMERICAINE

S.-Louis 101 120 010—6 13 0
Philadelphie 300 000 010—3 9 2
Kennedy et Sullivan; Caster, Pippen, Potter et Brucker.
Chicago à Washington—remise, pluie.
Cleveland à New York—remise à la 4e, pluie.
Détroit à Boston—remise, pluie.

ASS. AMERICAINE

Louisville 030 020 001— 5 12 0
Indianapolis 000 000 000— 0 6 2
Terry et Lewis; Johnson, Wilson, Lisenbee et Baker.
Minneapolis 026 000 200—10 12 1
St-Paul 001 021 100— 5 10 2
Bean et Lacy; Boyles, Himsl, Brown et Pasek.
Milwaukee à Kansas City, sera jouée plus tard.
Seules parties au programme.

Chicago — Clarence Brown, 182½, Chicago, a défait Frank Andreoff, 191, Minneapolis, (10); George Nyberg, 146, Port Arthur, Ont., et Tommy Rowell, 148, Danville, Ill., ont fait match nul. (5)

Dur adversaire pour Mephisto

Le Masqué rencontrera le comte Von Zuppe au stade Exchange demain.

C'est demain soir que l'on procédera à l'ouverture du spacieux stade Exchange, le plus grand et le plus bel endroit où l'on donne des séances de lutte en plein air.

Complètement remis à neuf, le stade Exchange devrait être l'endroit favori pour les amateurs de ce sport.

En finale, la direction a décidé de Zuppe, qui n'a subi aucun échec depuis qu'il est parmi nous, contre le lutteur masqué Mephisto.

Ce dernier n'a jamais perdu une décision et n'a jamais eu les épaules au matelas depuis qu'il fait de la lutte.

Que fera-t-il demain soir contre le lutteur au monocle?

Dans la semi-finale, Armand Courville rencontrera son plus grand rival, Sam Chuck.

Voilà certainement un combat qui ne manquera pas d'action.

Dans le trente minutes spécial, Farmer Mack, de retour parmi nous après avoir remporté de nombreux succès dans l'Ouest des Etats-Unis, luttera contre Alex Teslock.

Le premier numéro de la soirée sera disputé entre le champion de la province, Jean-Louis Renaud et Jack Britton.

Cyclone Lecavalier vient de se remettre sérieusement à l'entraînement et son premier adversaire sera le bouillant Henri Dufresne.

Leur match est limité à vingt minutes.

Classement

LIGUE INTERNATIONALE

	G.	P.	PC.	Dif.
Jersey City	19	12	.613	
Rochester	16	11	.593	½
Newark	18	13	.581	1
Baltimore	15	13	.536	2½
Montréal	15	16	.484	4
Buffalo	11	13	.458	4½
Syracuse	13	18	.419	6
Toronto	10	21	.323	9

LIGUE NATIONALE

	G.	P.	PC.	Dif.
St-Louis	17	9	.654	...
Cincinnati	18	10	.643	
Chicago	15	14	.517	3½
Boston	14	14	.500	4
Pittsburgh	13	15	.464	5
New York	13	16	.448	5½
Brooklyn	11	15	.423	6
Philadelphie	10	18	.357	8

L'ASS. AMERICAINE

	G.	P.	PC.	Dif.
New York	21	5	.808	...
Boston	16	7	.696	3½
Chicago	15	13	.536	7
Cleveland	13	13	.500	8
Washington	11	15	.423	10
Philadelphie	10	16	.385	11
St-Louis	10	18	.357	11
Détroit	10	19	.345	12½

Surplus pour la M.A.A.A.

A l'assemblée annuelle de la Montreal Amateur Athletic Association tenue hier soir, le trésorier honoraire R.-T. Jackson a annoncé, dans son rapport financier, un surplus de $2,500, le plus élevé depuis 19 ans. L'élection des officiers a été différée à la prochaine réunion de l'exécutif.

Columbus, O. — Buddy Knox, 185, Dayton, a mis hors de combat Joe Zwick, 180, Shenandoah, Pa. (1)

Cincinnati — Buff Mellinger, 195, Louisville, Ky., a mis hors de combat Art Sykes, 188, Elmira, N.Y. (9)

Ganson a remis $50 à Washburn

Le matchmaker du Forum songe à faire sa rentrée dans l'arène de lutte.

Le matchmaker de lutte, Jack Ganson de la Canadian Arena Co. a déclaré hier au lutteur "Gentleman" Jack Washburn qu'il peut rencontrer ici qui il voudra mais que jamais il ne recevra pour ses services plus que $250. Il lui a dit aussi que s'il lui prend fantaisie de ne pas lutter comme lors de sa rentrée dans l'arène locale mardi le 16 mai il ne recevra rien du tout.

Ganson et Washburn se sont rencontrés hier au Forum pour la première fois depuis l'incident de mardi dernier alors que Washburn planta un moulinet à la mâchoire du matchmaker du Forum l'envoyant rouler en bas de l'arène. Il ne fut pas question de cet incident d'aucune façon mais Washburn réclama sa bourse de $250 et Ganson refusa. Il lui donna cependant un billet de $50.

On a entendu Ganson dire à Washburn: "Il n'y a pas de place pour les hommes comme vous dans l'arène de lutte. Il vous faut vous préparer à lutter si vous voulez obtenir de l'emploi ici. Si vous ne voulez pas lutter alors vous serez suspendu comme vous l'avez été dans l'Etat de New York".

On ignore encore quel sera le prochain adversaire de Jack Washburn si Ganson peut en venir à une entente avec lui. Jack Ganson a déjà parlé de faire un come-back dans l'arène. Il aurait même mentionné son désir de faire cette rentrée pour rencontrer expressément Jack Washburn mais auparavant il lui faudrait suivre un assez long entraînement. Il y a des années que Ganson n'a pas fait de lutte active.

On parle d'Yvon Robert mais il est aussi question de Cy Williams et voilà que le lutteur de la Floride se décline.

Dangereux frappeur

ERNIE LOMBARDI a repris sa tenue sensationnelle au bâton et pour la dernière semaine son pourcentage a été de .483. Le receveur du Cincinnati a frappé, en plus de ses nombreux coups simples, trois deux-buts et trois coups de circuit.

En autant que Williams est concerné, il prend une vacance à la suite du méchant coup que Washburn lui administra sur la nuque. Depuis sa rencontre contre le Gentleman, il a refusé deux combats. Un lutteur du nom d'Ivan Rasputin, qui se dit un émule du fameux Russe, a offert de payer pour le privilège de rencontrer Williams, mais le champion a aussi refusé de le rencontrer.

"Si je suis incapable de faire accepter à Cy Williams de rencontrer Washburn, je laisserai celui-ci de côté", a déclaré Ganson hier. "Et s'il tente d'intervenir auprès des autres lutteurs, je le ferai arrêter. Si ça ne réussit pas, je retournerai moi-même dans l'arène. Je m'entraînerai sérieusement et je vous garantis que je le battrai comme il faut".

Grégoire mettra son titre en jeu vendredi

Les promoteurs Duval et Julien présenteront le programme suivant vendredi soir au stade Ontario:

Finale: Rencontre pour le championnat du monde à 142 livres. Lucien Grégoire défendra son titre contre Arthur Proulx.

Semi-finale: Henri Dufresne vs Roméo Masse.

Trente minutes, spécial: Bob Lortie vs Bob Girard.
Vingt minutes: Jacques Trudeau vs Farmer Mack.
Vingt minutes: Anthime Arbour vs Young Marquette.

Leto gagne par k.o.

Holyoke, Mass., 23. — Jimmy Leto, 148 livres, de Hartford, Conn., a mis Tommy Bland, 147, de Toronto, hors de combat à la troisième ronde d'un match annoncé pour six assauts ici hier soir.

Fort ou Faible
10¢
TABAC
FOREST FRÈRES
PUR CANADIEN
Naturel

Dites "OLD MULL" ce soir...

-Vous n'aurez pas à le regretter DEMAIN!

Vous êtes toujours content d'avoir acheté Old Mull, "le whisky qui ne laisse pas de mauvais souvenirs".

Et le prix en est agréable!

13 oz. $1.20
25 oz. $2.20 40 oz. $3.50

Mélangé et embouteillé par Distillers Corporation Limited, Montréal

H19
OLD MULL
"OLD MULL"
FINE MELLOW WHISKY
JOHN HOPKINS & CO LTD

ALORS, TU AS FAIT 10,000 MILLES AVEC TON NOUVEL AUTO?
OUI, ET MES PNEUS ROYAL PARAISSENT ENCORE NEUFS
Si vous voulez un gros millage— roulez sur des Dominion Royal. Ils sont les seuls pneus à semelle plus dure en caoutchouc trempé.

ROULEZ SUR DES DOMINION ROYAL

Immeuble -et- Construction

14 maisons à démolir pour cette annexe

La ville dépensera $1,500,000 pour agrandir l'immeuble de la rue Gosford.

[illegible]

Addition au Polytechnique

[illegible]

Soumissions demandées

[illegible]

Le bureau de poste

[illegible]

Entrepreneurs probables

[illegible]

ENREGISTREMENTS

Quartier Ahuntsic

[illegible]

Ville Montréal-Nord

[illegible]

Quartier Rosemont

[illegible]

Quartier Hochelaga

[illegible]

Quartier Saint-Michel

[illegible]

Quartier Saint-Denis

[illegible]

Quartier Saint-Jean-Baptiste

[illegible]

Quartier Saint-Laurent

[illegible]

Quartier Saint-Paul

[illegible]

Quartier Notre-Dame de Grâces

[illegible]

Ville Pointe-aux-Trembles

[illegible]

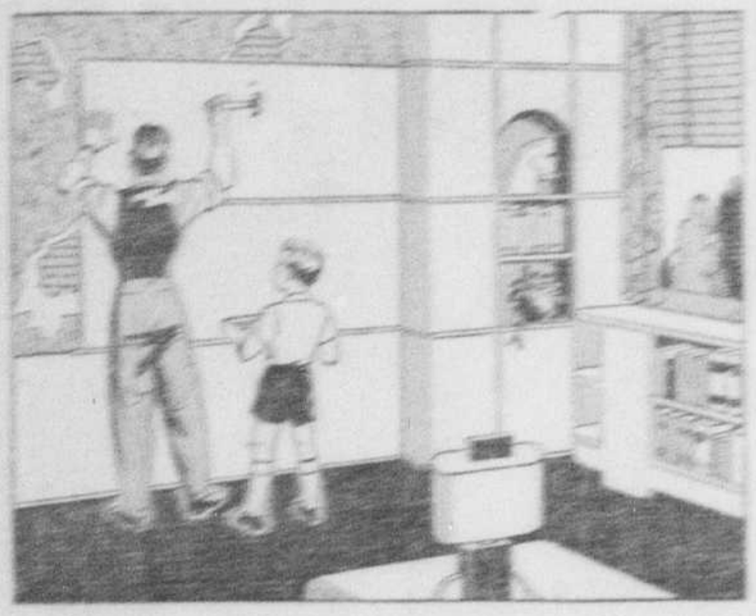

"Oh! Que ça va être beau Papa!"

Quelques panneaux de Beaver Board peuvent transformer une pièce de façon incroyable — et à un coût modique. Cette planche murale est idéale pour couvrir un plâtre craquelé, ajouter une chambre en doublant des murs dans le grenier, ou construire des salles de jeu au sous-sol — et pour bien d'autres usages.

Ayez soin d'employer les grands et solides panneaux de bois manufacturé Beaver Board — ils dureront aussi longtemps que votre maison.

Le Beaver Board se fait aussi en couleurs et en demi-ronde pour décorer de façon moderne les habitations et les étalages publics. Vous trouverez chez votre fournisseur des douzaines de nouveaux effets originaux possibles avec le Beaver Board. Allez le voir — il vous renseignera volontiers.

BROCHURE GRATUITE

[illegible]

Employez BEAVER BOARD
L'AUTHENTIQUE PLANCHE MURALE EN FIBRE

EN VENTE CHEZ
J.-P. DUPUIS Limitée
1084 Church, Verdun
150 Beaubien
89 Victoria, Lachine

VENDU PAR
Rutherford Company Limited
225 AVE. ATWATER

EN VENTE CHEZ
I. NANTEL
Marchand de bois de construction de toutes sortes
1717 DeMontigny E. CH. 1300

Vendu par
L. Villeneuve & Cie Ltée
Aussi marchand de bois dur. Bois de sciage. Portes et châssis.
6199 BLVD ST-LAURENT
CR. 4146

1 PROPRIETES A VENDRE

[illegible]

2 PROPRIETES DEMANDEES

[illegible]

3 PROP. CAMPAGNE A VENDRE

[illegible]

4 PROP. CAMPAGNE DEMANDEES

[illegible]

5 TERRES A VENDRE

[illegible]

10 TERRAINS A VENDRE

[illegible]

12 A VENDRE OU A ECHANGER

[illegible]

14 A VENDRE OU A LOUER

[illegible]

17 ACHAT DE CREANCES

[illegible]

20 FINANCE D'AUTOS

ARGENT AVANCE

[illegible]

Avez-vous besoin d'argent ?

[illegible]

20 FINANCE D'AUTOS

[illegible]

22 ARGENT A PRETER

EMPRUNTEZ DE $50 A $500 DE L'INDUSTRIAL LOAN

[illegible]

23 ARGENT DEMANDE

[illegible]

25 MAGASINS A LOUER

1201 STE-CATHERINE EST

[illegible]

30 PROP. COMMER. A LOUER

[illegible]

47 BUREAUX A LOUER

[illegible]

52 APPARTEMENTS A LOUER

ALSACE-LORRAINE

[illegible]

APPTS VAUDREUIL

[illegible]

54 APPARTEMENTS MEU. A LOUER

[illegible]

56 MAISONS CHAUFFEES A LOUER

[illegible]

57 MAISONS A LOUER

[illegible]

58 ON DEMANDE A LOUER

[illegible]

59 MAISONS MEUBLEES A LOUER

[illegible]

62 MAISONS CAMPAGNE A LOUER

[illegible]

63 MAISONS CAMP. DEMANDEES

[illegible]

69 MOTEURS ET YACHTS

[illegible]

70 VOITURES, CHEVAUX

[illegible]

72 ANIMAUX DOMESTIQUES

[illegible]

73 OEUFS ET VOLAILLES

[illegible]

75 INSTRUMENTS DE MUSIQUE

[illegible]

78 RADIOS ET ACCESSOIRES

[illegible]

80 AMEUBLEMENT

[illegible]

81 ARTICLES DE MENAGE

ATTENTION!
$25,000.00
MEUBLES NEUFS
MODELES 1939

[illegible]

A 25 ET 35% REDUCTION

[illegible]

City House Furn. Special

[illegible]

81 ARTICLES DE MENAGE

[illegible]

82 A VENDRE DIVERS

PEINTURE à L'HUILE de LIN

[illegible]

84 CHARBON, BOIS, HUILE

[illegible]

86 FOURRURES, VETEMENTS

[illegible]

88 EFFETS BUREAUX ET MAGASINS

[illegible]

93 ON DEMANDE A ACHETER

[illegible]

96 COMMERCE A VENDRE

[illegible]

99 ASSOCIES DEMANDES

[illegible]

102 DIVERS

[illegible]

110 LEÇONS DEMANDEES

[illegible]

111 COIFFEURS

[illegible]

113 ECOLES—SITUATION

[illegible]

114 AGENTS VENDEURS DEMANDES

[illegible]

LES ANNONCES CLASSÉES DE LA PRESSE SONT L'INTERMÉDIAIRE IDÉAL...
Signalez PLATEAU 7841 et dictez votre annonce à nos téléphonistes *Pour* Vendre, Acheter, Louer!

114 AGENTS VENDEURS DEMANDES

AGENTS demandés, commission 50%. S'ad. Importation Nouvelle, 6345 De Gaspé. 114—R

AGENTS et distributeurs demandés, pour Montréal et la province. Nouveau jeu annoncé à la radio. Gros profits. Ecrire casier 206 la "Presse". 114—183-3

AGENTS—Sérieux, de bonne apparence, pour un journal. Commission intéressante. Devra fournir bonnes références. Casier 194, La Presse. 114—183-2 R

FLASH LIGTS géantes, complètes, avec 5 batteries, 0.98 l'unité, détail 2.00. Profits 100%. Lames, lotions, spécialités, etc. Liste gratuite. Canadian Deal Co., 1122 Demontigny, Montréal. 114—183 5R

GAGNEZ $15 par semaine chez vous: Détails: Timbre. Service Publication, Buckingham, Qué. 114—183-6

LETTREURS de vitrines, attention, lettres métalliques dorées, argentées, grandes, petites, aussi bon marché que un sou chacune, argent à faire. Cléro, 1153 Amherst, Montréal. 114—

NOUS AVONS besoin de quelques bons agents avec camions, pour Montréal et ses environs, pour la vente de la délicieuse liqueur Au Cola dans les bouteilles spéciales, 12 onces. Position payante. S'adresser à Wynola, Beverages of Montreal, 2373 Duvernay. 114—180-4 R

POSITION permanente, ligne payante, devra acheter mon automobile, conditions faciles, FR. 6490. 114—R

SOLLICITEURS d'expérience demandés pour vente de porte en porte d'une ligne très rémunératrice et facile à vendre. Nouveautés religieuses se plaçant dans chaque famille sans grand effort. S'adresser de 10.30 à midi, mercredi matin à 1262 St-Denis. 114—R

VENDEUR de portraits. Les Studios Boris battent de nouveau la marche en faisant une offre absolument nouvelle de photographie encadrée. Le représentant se fera .50 sur chaque vente de 1.00 plus un boni en argent chaque semaine. S'ad. suite 7, immeuble Dominion Square. 114—20,23,25,27 R

VENDEURS, solliciteurs pour maison d'accessoires électriques, établie depuis 25 ans. Proposition avantageuse pour jeune homme, désirant une position d'avenir. Voir M. Plouffe, mercredi matin de 9 à 10, 4638 St-Denis. 114—

VENDEUR et directeur pour le réfrigérateur Electrolux "Servel" demandés pour Montréal. Emploi continu, la plus forte commission. 1626 Ste-Catherine ouest, jeudi, après 5 heures. 114—

VENDEZ 500 produits connus et pouvant être employés dans chaque famille. Chance facile pour faire bon revenu. Produits Rena, 752 Rachel Est. 114—166-m.j.s.

VOULEZ-VOUS faire de l'argent? Vendez les produits "Jito" dans territoire réservé. 200 produits garantis: thé, café, épices, essences, savons. 3 spéciaux chaque mois. Primes verrerie gratis aux clients. Echantillons gratis. Entraînement fourni. 30 jours d'essai sans risque. Renseignements: Jito, 1435 Montcalm. 114—179-5

VOYAGEURS demandés pour épicerie, restaurant, à commission. DU. 6727. 114—R

VOYAGEUR sérieux ligne supplémentaire, nouveau produit alimentaire, bonne commission, de 3 à 6, à 2421 Notre-Dame Est. 114—182-3

115 HOMMES DEMANDES

AJUSTEURS, opérateurs, presseurs à la vapeur, presseurs de dessous, presseurs de finission, faufileurs de bords dans les coats de garçons. 3575 St-Laurent, chambre 800A. 115—182-2 R

APPRENTI coupeur sachant utiliser couteau électrique demandé pour manufacture de lingerie dame. Inutile de se présenter sans expérience d'un an ou 2. S'adresser à 6641 S.-Hubert. 115—

APPRENTI pour magasin de musique, messager bilingue, préférence avec bicyclette. Ecrire, Casier 204 La Presse. 115—R

ASSISTANT gérant de chaîne de magasins de variétés. Seules des personnes tout à fait expérimentées dans ce genre d'affaires devront se présenter. People Stores Ltd. 1372 rue Ste-Catherine ouest. 115—R

BOULANGER, jeune homme 1 ou 2 ans d'expérience demandé immédiatement. S'ad. Jean-Paul Lagacé & Compagnie, 302 Bord du Lac, Pointe-Claire. Téléphone Pointe-Claire 333. 115—

COMMIS de chaussures demandé, d'expérience et références exigées. Ecrire Casier 205 La Presse. 115—R

CONTREMAITRE expérimenté demandé pour le département des tailleurs de cuir dans manufacture de souliers de dames. 533 Ontario est. 115—R

COUPLE, jeune homme travaillant dehors maison chambres, pas d'enfants, salaire, références, 3441 Laval. 115—

CUISINIER expérimenté pour restaurant. Références. 970 ouest, rue Ste-Catherine. 115—

CUISINIER assistant garde-manger avec plusieurs années d'expérience. 1304 Ste-Catherine Ouest. 115—

ETUDIANT pharmacie d'expérience demandé immédiatement. S'adresser à M. Laurier, Canada Drug, 857 St-Maurice, MArquette 8363. 115—183-2

GARÇON de bureau, pour Compagnie d'Assurances. Jeune homme de 16 ou 17 ans, intelligent, ambitieux, et parlant les 2 langues. S'adresser avec détails concernant l'instruction à Casier 195, La Presse. 115—

GERANT expérimenté demandé pour magasin de .05 à 1.00. Superbe occasion pour qui connaît son affaire. People Stores Ltd, 1372 Ste-Catherine ouest. 115—R

HOMME expérimenté (dresser) dans les manteaux de dames, pour travailler sur la machine à vapeur et le fer à gaz. 1010 Ste-Catherine est, chambre 806. 115—R

HOMME compétent demandé pour travaux de ferme. 4508 Papineau, FAlkirk 1635.

HOMME 25 à 30 ans (marié de préférence), ayant expérience dans commerce d'articles religieux. Instruction bilingue, références exigées. Ecrire Casier 192, La Presse. 115—182- 2

JEUNE HOMME honnête, bilingue, connaissant photographie amateur ou marchandise photographique. Ecrire expérience, référence, Casier Photos, 673 Perras, Ahuntsic. 115—

JEUNE HOMME 20 ans désire ouvrage sur ferme, adresser J. B. Lefort, 2129 St-Urbain, PL. 0795. 115—

JEUNE homme demeurant St-Henri, Verdun, 25, 35 ans, bilingue. Position permanente, 5939 De Normanville, 7-9 P.M. 115—R

MATELASSIER expérimenté demandé. S'ad. St. Louis Bedding, 5595 Papineau. 115—R

MECANICIEN expérimenté pour conduire atelier fixture électrique, tournage, cabinet acier. Ecrire 2602 Chapleau. 115—R

ON DEMANDE commis épicerie avec expérience. 601 Guizot, M. Plourde, TAlon 3500. Inutile de se présenter sans expérience. 115—R

PEINTRE d'expérience pour 2 à 3 semaines. A Dupont, 1305 Champlain. 115—

SCULPTEUR sur bois expérimenté sur la machine à toupie (spindle machine). Se présenter après 8 heures à 125 Mont-Royal ouest, app. 17. 115—183-3

SERRURIER et aiguiseur d'égoïne avec expérience demandé. 787 St-Zotique. 115—R

STENOGRAPHE bilingue, expérimenté, homme ou femme; écrire à Casier 196, La Presse. 115—

TIREUR d'épreuves pour la finission de photos d'amateurs sur machine Peko et Larja. 3415 Boul. St-Laurent. 115—

VOYAGEUR de commerce en épicerie possédant clientèle dans Montréal, marchandises de choix. Mentionnez expérience et références. Ecrire: Casier 210 La Presse. 115—

VOYAGEURS qui visitez communautés religieuses, vous pouvez vous créer un revenu de $50.00 et plus par semaine sans travail supplémentaire. Rendez-nous visite, 486 rue St-Jean, chambre 12. 115—182-2 R

116 EMPLOIS DEMANDES HOMMES

CHEF cuisinier désire position hôtel ou restaurant, 1601 St-Hubert, FRontenac 9324. 116—183-2

COMMIS boucher-épicier, expérimenté, bilingue, capable faire vitrine, annonce, étalage, fruits, etc. 6590 Alma, TAlon 1282. 116—

COMPTABLE, de vaste expérience, pouvant disposer d'une partie de jour ou soir, se chargerait de la comptabilité de petites entreprises, vérification, prix de revient, comptabilité de médecins. Ecrire: FAC 6526 Christophe-Colomb. 116—

CUISINIER expérimenté désire position immédiate, références, FAlk. 2490. 116—

PRESSEUR 4 ans expérience, sur presse ou fer à gaz, références, DUpont 0333. 116—

117 FEMMES, FILLES DEMANDEES

CAISSIERE, comptable, bilingue, connaissant clavigraphie, pour magasin rue Ste-Catherine. Ecrire donnant âge, expérience, salaire désiré. Casier 203 La Presse. 117—R

COUTURIERE expérimentée pour salon de haute couture. Avant 6 heures. HArbour 7410. 117—

CUISINIERE hôtel en dehors de Montréal, avec expérience et références. S'adresser 3 à 6, 4090 Dorion. 117—

DAMES et demoiselles demandées pour représenter la Compagnie des Produits de beauté Avon dans Montréal. Contrat très avantageux. Appelez Mme A. Doré, AM. 2604, avant 10 hres matin, après 6 hres. 117—181-3 R

117 FEMMES, FILLES DEMANDEES

DAME ou demoiselle bilingue, bonne éducation, bonne apparence, capable de représentation, bon salaire. Mentionner téléphone. Casier La Presse 208. 117—

FAUFILEUSE et finisseuses expérimentées dans les vestes d'hommes. 209 Ste-Catherine est, chambre 408, 4e étage. Demander M. Cohen. 117—

FAUFILEUSE d'entournures, finisseuse de coats, faufileuses de canevas, faiseuse de revers, poseuses de boutons dans les coats de garçons. 3575 St-Laurent, chambre 800A. 117—182-2 R

FEMME demandée pour coudre chez elle dans les blouses. S'ad. Advance Cars, 395 Dowd, MA. 6533. 117—R

FILLE sur machine pour pantalons, expérience d'un an. 209 Ste-Catherine Est, chambre 602. 117—R

FILLE d'expérience seulement pour machine à couvrir. Ideal Paper Box, 4201 Ontario Est. 117—183-2R

FILLE demandée, CR. 0852. 117—

FILLE demandé pour servir les tables avec expérience. 6 Craig Est. 117—R

FILLE bilingue 20, 25 ans, honnête, aider garde, pas nécessaire expérience, bon salaire, 7-10 soir, 1129 Amherst. 117—

FILLE parlant anglais, français, avec références. Royal Café, 200 Ste-Catherine Est. 117—

INFIRMIERE pour clinique privée, s'adresser entre 5 et 6, le samedi, dimanche, 1556 Visitation. 117—181-3

JEUNE fille bilingue sans expérience. S'ad. immédiatement 1556 Victoria, près d'Eaton. 117—R

JEUNES FILLES, serez-vous membres de la petite industrie fondée par L'A.N.J.C. CRescent 8595. Grands avantages, travail rémunérateur. 117—

JEUNE FILLE bilingue connaissant public, bon salaire, 151 Milton près Ste-Famille. 117—182-2

JEUNE FILLE, expérience non requise, photographie, renseignement après 7.30 soir, 2048 Berri. 117—

MODELES expérimentées, taille 15, pour costumes et manteaux de dames. S'ad. chambre 712, 423 rue Mayor. 117—R

MODISTE chapeaux expérimentée demandée. 1268 Boul. St Joseph, appt. 3, CHerrier 3610. 117—

OPERATRICES expérimentées dans les robes de soie pour travailler à la maison. S'ad. chambre 303, 1435 Bleury. 117—183-6 R

OPERATRICES demandées avec expérience sur machines Singer pour poser poches et collets sur robes de chambres en soie et flanelle. S'adresser 1485 Bleury, troisième étage. 117—182-2

OPERATRICES, finisseuses, faiseuses de boutonnières, poseuses de boutons expérimentées sur machine spéciale 501 immeuble Wilder. 117—

OPERATRICES expérimentées dans les robes de coton pour dames ainsi que sur machines à froncer et Overlock. Maurice Dress, 1485 Bleury. 117—

OPERATRICES, pour machine à coudre Singer. Expérimentées dans la lingerie de soie pour dames. 3575 St-Laurent, chambre 601. 117—

OPERATRICES expérimentées demandées pour robes de dames. Morrene Dress Ltd, Immeuble Sommer, chambre 520. 117—182-2 R

OPERATRICES expérimentées demandées dans les robes de soie pour dames. Chambre 72, immeuble Philips Place. 117—R

OPERATRICES expérimentées sur machine Union Special à deux aiguilles demandées. S'ad. 3551 St-Laurent. 117—R

OPERATRICES expérimentées demandées dans les chapeaux de paille pour dames. Position stable. S'ad. Fashion Headwear Ltd, 1470 rue Peel. 117—R

OPERATRICES expérimentées demandées dans les robes de coton. S'ad. chambre 317 immeuble Mayor. 117—R

OPERATRICES expérimentées dans lingerie, bon salaire, ouvrage permanent. Knit-to-Fit Mfg. Co., rues Parthenais et Ontario. 117—183-2

OPERATRICES expérimentées seulement dans la lingerie sur machines ordinaires et spéciales. 209 Ste-Catherine est, chambre 218. 117—R

OPERATRICES expérimentées dans vêtements pour dames. Emploi continu, bons gages pour ouvrières de premier ordre. Royalty Garment, chambre 307, 372 Ste-Catherine ouest. 117—

OPERATRICE expérimentée dans les robes de coton et soie à prix populaires. 759 square Victoria, chambre 602. 117—R

OPERATRICES expérimentées demandées dans les robes et les jaquettes. S'ad. 460 ouest, rue Ste-Catherine. Chambre 731. 117—R

OPERATRICES expérimentées sur machines Flatlock Metropolitan et machines à poignets pour sous-vêtements tricotés. Bon salaire, ouvrage permanent. Grover Knitting Mills, Moreau et Ontario. 117—183-2

OPERATRICE d'expérience pour machine Flatlock. S'adresser 6641 S.-Hubert. 117—

OPERATRICES expérimentées sur machines circulaires dans bas de dames. Aussi tricoteuses sur Scott et Williams. Bon salaire, ouvrage permanent. Knit-to-Fit, 2025 Parthenais. 117—183-2

OPERATRICES expérimentées dans les robes de soie pour dames, emploi continu, 1435 Bleury, Chambre 701. 117—182-3

OPERATRICES expérimentées demandées pour confection de robes de soie. S'ad. Jack Liebman Dresses, 4ième étage, immeuble Sommer. 117—182-2

PREPAREUSE d'expérience, pouvant faire modèle. Position permanente. 4917 Sherbrooke Ouest. 117—R

SOLLICITEUSES par téléphone pour travailler chez elles. Devront parler les deux langues. CRes. 7774, le soir seulement. 117—183-3 R

STENOGRAPHE demandée pour bureau d'avocats. Donner expérience et salaire requis. Casier 207 La Presse. 117—

STENO-dactylo bilingue, commençante, ch. 116, 28 St-Jacques ouest. 117—

STENOGRAPHE demandé par établissement d'en dehors de la ville. Devra être tout à fait expérimenté et bilingue. B. P. 310 Victoriaville, Qué. 117—182-2

118 EMPLOIS DEMANDES FEMMES

BONNE personne obligée gagner sa vie avec un enfant de 4 ans, désire position dans maison privée. Appelez entre 6 et 8, FRontenac 7749. 118—

COUTURIERE expérience chez tailleur, manufacture, domicile, semaine 7.50. LAncaster 6303. 118—

CUISINIERE d'expérience désire emploi, bonnes références. CHerrier 8536. 118—

EN appelant AM. 1908, trouverez bonne femme de ménage à la journée. 118—

EPOUSE de médecin désire emploi pour une personne seule, CAlumet 4292. 118—

FEMME bien recommandée désire ouvrage à la journée. AMherst 3637. 118—

FEMME de journée désire ouvrage, 1.50. PLateau 0973, appartement 41. 118—

GARDE-MALADE graduée ferait service à prix modéré. MArquette 4458. 118—

JEUNE FEMME désire emploi à la journée, bonne famille, repassage, lavage, ménage. AMherst 9389. 118—

STENOGRAPHE bilingue, rapide dactylographe, désire position, expérimenté, références, salaire modéré. DOllard 6928. 118—22,23,25,26

119 COURS FEMMES, FILLES

APPRENEZ la nouvelle méthode des cours dans les chapeaux. Position assurée. 262 Ste-Catherine Est. 119—291-N.O

ECOLE ROYALE d'opératrice enregistrée. Enseignons sur machine manufacture. 4530 Fabre, CHer. 1014. 119—182-6R

ECOLE MONTREAL ENREGISTREE, enseignons opératrice, machine manufacture. 1, 2 aiguilles, zigzag, overlap, hemstitch. 6241 6e avenue Rosemont, PR. 8342. 119—N.O.

ECOLE INTERNATIONALE "Couture Rapide" sur machine de manufactures. Ouvrage garanti. Cours 2.00, 3.00, 5.00, 10.00. 344 Sainte-Catherine Est. 119—89-m.j.s

120 SERVICES DOMESTIQUES

BONNE pour général, couchera chez elle, 2.75 par semaine. 4127 St-Denis. 120—

BONNE demandée, 2 enfants, pas cuisine, coucher ici. 7930 De Gaspé. 120—R

FILLE honnête aimant enfants, pas de cuisine ni lavage 2.00. 948 Oxford. 120—

FILLE sérieuse aimant enfant, ouvrage général, couchera ici, 3.00 semaine. 6501 Casgrain. 120—

FILLE demandée pour ouvrage général, pas de cuisine, 3 enfants. FRontenac 3705. 120—

FILLE soins en ménage, 3 enfants, bon salaire. 4369 Coolbrooke, N.D.G. DExter 6589. 120—

FILLE fiable demandée. 8205 De Gaspé. Soirs libres. 120—

FILLE comprenant l'anglais, travaux généraux du ménage. 1080 Lajoie, appt 3, DO. 1928. 120—R

FILLE demandée, ouvrage général, couchera chez elle. 8102 Casgrain. 120—

FILLE demandée, petite famille, ouvrage général, références. 204 Bernard W. 120—R

PAULUS

Par J. MILLAR WATT

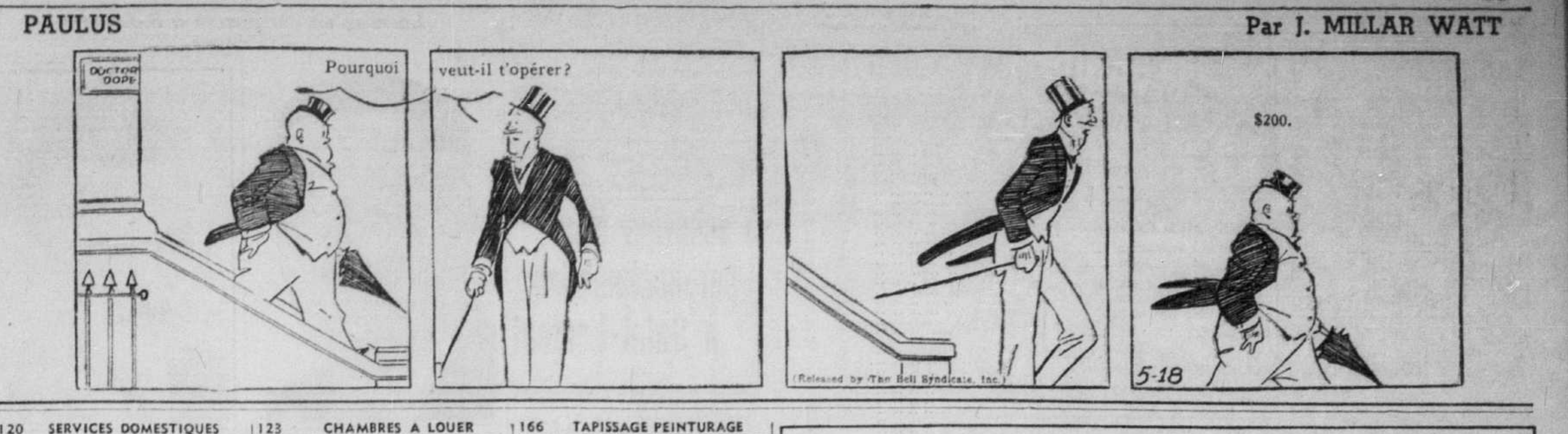
DOCTOR DOPE
Pourquoi veut-il t'opérer?
$200.
(Released by The Bell Syndicate, Inc.)
5-18

120 SERVICES DOMESTIQUES

FILLE bilingue pour ouvrage général de ménage; bon chez-soi, bons gages. 975 Davaar. 120—

FILLE demandée pour ouvrage général de la maison. DOllard 5404. 120—

FILLE bilingue pour ouvrage général de ménage; références. 2603 Soissons. ATlantic 1688. 120—

FILLE pour léger travail de ménage, bons gages. 2065 Maplewood, app. 3, AT. 3003. 120—R

FILLE bilingue pour ouvrage général dans petite famille; sera logée. 4507 Melrose. 120—

FILLE expérimentée, compétente pour maison privée, connaissant cuisine et ouvrage général de maison, 3 grandes personnes. Ecrire donnant âge, expérience, salaire désiré. Casier 202 La Presse. 120—R

FILLE expérimentée pour ouvrage général de ménage; bons gages. 788 McEachren, tramway 96. 120—

FILLE pour ouvrage général, 3 enfants, sera logée, 15.00 par mois. On va à la campagne. 1870 St-Laurent, PL. 2832. 120—R

FILLE générale, bonne éducation, bon salaire. 305 Church, 9648 Chemin Lasalle. 120—

FILLE demandée, 8205 De Gaspé. 120—

FILLE pour ouvrage général demandée. Références exigées. 471 Querbes. 120—

GOUVERNANTE française désirée. Soin de deux enfants pour Québec et La Malbaie. Références exigées. Bon salaire. S'adresser par écrit à casier postal 758 Cité de Québec. 120—182-4 R

JEUNE fille, pour ouvrage général, références. 535 Outremont. 120—

JEUNE FILLE demandée pour travaux généraux du ménage, couchera chez elle. S'ad. 4617 Hutchison, apt. 12. 120—

JEUNE FILLE demandée pour travaux généraux du ménage, appartement de quatre pièces, un enfant, deux adultes. Sera logée. 1125 Lajoie, apt. 3, CAlumet 8431. 120—

JEUNE fille pour famille sans enfants, couchera chez elle. 4385 Ch.-Colomb. 120—

PERSONNE âgée ouvrage général 3.50 semaine, particulière, références, enfants. 4390 Christophe-Colomb. 120—

SERVANTE demandée pour campagne, 3.00 par semaine, pour appointement, CH. 8654. 120—R

SERVANTE demandée, ouvrage générale, références nécessaire. 20.00 par mois. AT. 2752. 120—R

SERVANTE ouvrage général, bon chez-soi, références. BY. 0709. 88 St-Germain, St-Laurent. 120—

SERVANTE générale sachant faire cuisine, bon salaire, AM. 7280. 120—

SERVANTE générale demandée. 8292 S.-Denis. 120—

SERVANTE demandée, petite famille, bon salaire, références, 776 Joyce. 120—

SERVANTE demandée ira à la campagne. 7484 St-Denis. CRescent 1291. 120—R

SERVANTE demandée pour ouvrage général, bilingue. CAlumet 5526. 120—

SERVANTE générale sachant faire cuisine, bon salaire à personne compétente. 1633 Ave Lajoie, près Rockland. 120—183-2

123 CHAMBRES A LOUER

A. A. Beau salon studio, moderne, eau chaude à l'année, téléphone. Bon chez-soi. 3509A Ave du Parc. HA. 3649. 123—180-9

A BAS PRIX — Grande chambre devant pour deux. 1569 Ste-Catherine Est. 123—R

ALLEZ 1177 St-Georges, 2 apparts, chambre, gaz, secours, tranquille, LA. 5062. 123—R

A 368 MONTTE DES ZOUAVES, chambre ensoleillée, chesterfield, confort chez-soi. 123—183-3 R

APPT double avec gaz, eau, entrée privée, pour couple, 1747 Bourbonnière. 123—

APPT 2, 1656 Sherbrooke Est, jolie chambre simple, double, bonne pension, références. 123—181-3

A 6028 ST-ANDRE, dame louerait chambre 16 x 18. DO. 4922. 123—R

A 1207 ST-DENIS, grande, petite chambres, maison tranquille, propre. MA. 4042. 123—23, 25 R

BELLES grandes chambres, usage gaz et téléphone. CA. 2497. 6636 St-Hubert. 123—R

BELLE chambre face au Parc Lafontaine; homme seulement. 3485 Papineau. 123—R

BELLE grande chambre, louera prix modéré. 4474 Ch.-Colomb, coin Mont-Royal. 123—

BERRI, 4350, petit boudoir décoré neuf, dame âgée seulement, gaz, téléphone, 2.00. 123—

BERRI 1318, grande chambre meublée, en avant, petite, bon marché. 123—183-2

BERRI 3489, grande, petite chambres devant, ensoleillées, grande garde-robes, usage gaz. 123—183-2 R

BERRI 1051, 2 grandes chambres devant, eau chaude, gaz, remis neuf, 2.50. 123—

BOUDOIR moderne avec balcon dans famille privée, bon chez-soi. CHerrier 0807. 123—R

BOUDOIR double, seul chambreur, personne distinguée. 1273 Parc Lafontaine, AMherst 2021. 123—

BOUDOIR DOUBLE, devant, tout confort, seul chambreur, prix modéré. 3934 Parc Lafontaine. 123—R

BOUDOIR, garde-robe, balcon, usage cuisine, téléphone, bon chez-soi, références échangées. Visible matin, soir. 4252 St-Denis. 123—

CHAMBRES modernes, tranquille, central, gens respectables, téléphone, eau chaude année. HA. 0645. 123—181-3R

CHAMBRE à louer, boudoir double meublé. 4453 Delorimier. 123—R

GRANDE chambre sur devant. 4544 Saint-Hubert. 123—

CHAMBRE à louer, 1903 Panet, près Ontario, 2.00. 123—

CHAMBRE propre pour dame, garde-robe, téléphone, gaz, tranquille, bon marché, près parc. 4319 De Laroche. 123—

DES PINS EST 252, coin Laval, très grande chambre, autre plus petite en avant, cuisinette, téléphone, bon marché. 123—

DEUX chambres, 1 avec balcon, eau chaude, téléphone, 201 Sherbrooke E. 123—183-3 R

2 GRANDES PIECES meublées à louer, 3525 Ave du Parc. 123—183-3 R

GRANDE chambre meublée neuf, honnête, tranquille, gaz, téléphone, bas prix. 2045 Berri. 123—R

GRANDE CHAMBRE dans maison appartement, eau chaude, téléphone, confort, 5.00. HArbour 3680. 123—

GRAND boudoir avec balcon particulier en avant, approprié pour 2 adultes; aussi une chambre double aux environs de l'Ave du Parc, près Laurier. DOll. 8161. 123—R

LACOMBE Ave 3237, Côte-des-Neiges, près Oratoire, 3 chambres confortables, eau chaude courante, cottage moderne. FL. 3171. 123—180-6

A MESSIEURS—Grandes chambres, tranquille, téléphone, 419 Sherbrooke est, près St-Denis. 123—183-6 R

PARC LAFONTAINE 1117, 2ème meublé ou non avant, grande, eau chaude, téléphone. 123—

PERSONNE âgée demande couple ou personne seule pour partager dépenses. 3725 Berri. 123—

PETITE chambre 1.50, grande avec studio, 3.00, gaz, téléphone. 3445 St-André. 123—R

1-2 PIECES, gaz, électricité, glacière compris, 3.50, plus. 836 Lagauchetière Est. 123—R

PRENDRAIS 2 couples vieillards à leur pension. CHer. 4286, 1447 Blvd Pie IX. 123—R

ST-CHRISTOPHE 1626, chambre propre, gaz, glacière, téléphone pour personne tranquille seulement. 123—

123 CHAMBRES A LOUER

ST-CHRISTOPHE 1634, belles chambres messieurs, couple, ménage fait, toute commodité. 123—

STE-FAMILLE 3439, près Sherbrooke, belle grande chambre, petite, 2.50. Gaz, téléphone. 123—

ST-HUBERT 3065, grande chambre, lavabo propre, tranquille, gaz, garage. 123—

ST-HUBERT 4073, cottage, lavabo, eau chaude. Distinguée. Pas d'affiche. AMherst 0649. 123—

ST-HUBERT 1655, chambres avec pension désirés pour 2 personnes. Usage téléphone. 123—R

SALON double, bon marché, pour deux ou couple. Enfants acceptés. 4237 Garnier. 123—

SALON double non meublé, bas, système de chauffage, téléphone, gaz. 6771 St-Denis. 123—R

124 CHAMBRES DEMANDEES

DAME recommandable, bonne éducation, désire chambre confortable. Sherbrooke, Des Pins, Shutter, Ste-Famille ou échangerais services. Ecrire Casier 25, 307 Prince-Arthur ouest. 124—

125 CHAMBRES ET PENSION

BONNE pension pour vieillards sous la direction de Mme Brosseau. 4661 Bordeaux. 125—182-3

MAGNIFIQUE chambre moderne, eau chaude, studio, foyer, première pension si désirée. 3849 St-Hubert, apt 1. PA. 2566. 125—R

MAISONNEUVE, avenue Aird, près Ste-Catherine, chambres bien éclairées, bonne pension. CL. 1065. 125—180-6 R

SHERBROOKE EST 944, jolie pièce propre, tranquille, eau chaude continuellement, personne distinguée. 125—183-2

WESTMOUNT, près de la gare et d'un terrain de tennis, appropriées pour 1 ou 2 personnes, dans famille privée anglaise; douche. DEx. 8830. 125—R

126 CHAMBRES ET PENSION DEM.

COUPLE âgé, désire pension, environs Montréal. Ecrire Casier 201 La Presse. 126—183-3 R

131 PENSION D'ETE

OKA, Qué.—Pension de première classe, maison moderne, près de l'eau, des pins, maintenant ouverte. Villa Bellevue. Mme O. Chené, prop. 131—

PENSION d'été avec confort de la ville, bain, eau chaude, bonne nourriture, 10.00 par semaine au Lac Gordon. DO. 7051. 131—182-6

138 AVIS RESPONSABILITE

A PARTIR de ce jour Mme Toutant ne sera plus responsable de dettes contractées au nom de la lingerie moderne, 170 Beaubien Est. 138—183-3

A PARTIR d'aujourd'hui je ne serai pas responsable des dettes contractées en mon nom. Yvon Piché. 1863 Beaudry. 138—181-3

139 OBJETS PERDUS

RECOMPENSE

GENEREUSE récompense offerte à quiconque rapportera un bracelet de diamants, monture de platine, perdu dans la soirée du 18 mai aux environs de la rue Peel. MA. 1678. 139—182-2 HF

CHIEN pékinois, café, samedi, prière de rapporter 8366 St-Dominique. Récompense. 139—

MONTRE Bulova dame sur Demontigny ou char Amherst, AT. 2712. 139—183-3 R

PERDUS jeudi dernier bracelet en pierres du Rhin, pendentif en vieil or. Récompense libérale 1419 St-Hubert. 139—182-3 R

PERDU vendredi soir, entre théâtre Loew's et hangar No 11, sac de voyage gris contenant une somme d'argent. Veuillez appeler WA. 2280; récompense. 139—182-2 R

PERDU petit chien Black and Tan, 5 livres, pattes jaunes, tête tanée jaune, perdu dimanche 6 heures. Récompense 4442 Papineau. 139—

PERDUE médaille Etoile Mons alentours Carré Victoria. Récompense. Ecrire Casier 161, La Presse. 139—181-3R

PETIT CHIEN fox jaune, blanc, dimanche, Maisonneuve, généreuse récompense. 2365 Desjardins. 139—

SACOCHE noire, samedi soir, 9 hrs, char 83, Snowdon. Récompense. BYwater 0512. 139—R

SACOCHE rouge d'enfant perdue samedi, contenant chapelet avec étui blanc, livre première communion. AM. 7541. Soir AM. 4610. 139—R

SI votre chien est perdu adressez-vous chez la S. P. C. A. WI. 2109 139—158-m.j.s

VENDREDI, haut du marché, sacoche noire, livre, papiers importants. Récompense retournez papiers seulement. Allard, marché volailles, Marché Bonsecours. 139—

149 MACHINERIE

ACHETEZ CHEZ TARSHIS & SONS

Courroies, poulies, arbres de couche, chaînes, moteurs, machines et accessoires. Outils d'établi Driver, Delta, South Bend et Atlas en magasin. Quelques-unes de nos aubaines: foreuses électriques légères neuves, capacité ¼", $6.50; capacité ⅜", neuves $27.50; capacité ½", neuves, $45.00; capacité ¾", neuves, $60.00; meules électriques portatives 4", neuves, $34.65; 6", neuves, $55.50; meules électriques doubles, neuves, pour le banc, $25.75.

450 RUE McGILL

No 11 149—

AUBAINE, engin stationnaire, compresseur air, pompe à eau, différentes grosseurs. 5595 St-Laurent. 149—181-3 R

CHAUDIERES debout montées sur les roues pour la culture du tabac, etc., et chaudières de tous genres pour chauffage et industries. Plant's Machinery Limited, 3550 rue S.-Jacques, Montréal. 149—178—10

LOUIS A. SENDEL CO.

Compresseurs. Prix d'occasion. 422 rue McGill. 149—2, 9, 16, 23, 30

McCORMICK MACHINERY CO.

Scies à ruban, foreuses, machineries pour boîtes, raboteuses, façonneuses, machines à tenons, machine à travailler le bois. 163 rue Murray. 149—2, 9, 16, 23, 30

MACHINES à travailler le fer et le bois, courroies et accessoires. J. Wiselberg, 124 rue McGill. 149—115-N.O

MACHINERIES pour le bois et le fer, petit tour, perceur, planeur, scie à fer, chain-block, mortaiseur, shapeur, machine à tenon, scie à ruban. J. Norman Robinson, 1143 Notre-Dame ouest. 149—181-6

SABLEUSES et polisseuses à planchers. Machines neuves ou reconditionnées. 1065 Bleury. —183-2 R

TOUR de 9 pieds 6 pouces de longueur, 5 pieds 2 pouces centre à centre par 18 pouces de diamètre. 1065 Bleury. 149—183-2 R

155 ANTIQUAIRES

ANTIQUITES, verrerie, porcelaine, argenterie, meubles, gravures, bric-à-brac. Raon LAncaster 4908. 155—71-m.j.s

157 ARTICLES DE SPORT

CHALOUPE de 16 pieds faite de bon pin, 1 paire de rames, 1 aviron. 326 Argyle, YOrk 5466. 157—Sp.

165 BIJOUTERIE

BAGUE diamant pour fiançailles à vendre bon marché. Adresser 1581 Plessis. 165—181-3

166 TAPISSAGE PEINTURAGE

A A ATTENTION: tapissage, peinture intérieur, extérieur. Ouvrage garanti. DO. 5268. 166—

A ABSOLUMENT bas prix, blanchissage, tapissage, peinturage; spécialité peinture extérieur. EL. 3396. 166—183-3

A BAS PRIX. Blanchissage, tapisserie, peinture, intérieure, extérieure. Ouvrage garantie. HAr. 3747. 166—

ATTENTION! Plafond, 2.00; tapisserie, 2.00; papier enlevé vapeur, réparations plâtre, peinture extérieure, ville ou campagne. Bisson, CAlumet 9084. 166—182-6

BLANCHISSAGE, tapissage, réparation plâtre, graftex, peinture, satisfaction garantie, bon marché. LAncaster 1584. 166—181-3

BLANCHIR, tapisser, 3.00; papier enlevé vapeur, 2.00; peinture, plâtrage, imitation. CHerrier 9367. 166—159-26

169 BRODERIE

CHOIX rideaux, filet brodé 4.50, Bruges toutes largeurs. Dentellerie Belge, 1715 Amherst. 169—181-3

196 EXTERMINAT.-VERMINE

A A A ABOLISSEZ punaises, 3.00 par logement. Coquerelles 2.00. Ouvrage garanti. Maison canadienne. Meubles, chesterfield, studio désinfectés et lavés. Appelez-nous avant de faire grosse dépense. Leduc, LAncaster 6801. 196—

A-A-A punaises, coquerelles, etc. Extermination garantie, meubles, studios, désinfectés au gaz. Safety Fumigant, LAncaster 8216. Soir, LAncaster 5601, Joseph Hébert. 196—180-6

A ABATTRE avec garantie d'un an, coquerelles 2.00 par logement; punaises, 1.00, par chambre. Produits à vendre "Provincial Pest Control". Lefebvre, prop. WI. 5066. 196—165-26

A ABATTRE coquerelles 2.00 par logement, punaises 1.00 par chambre garantie. "Sure Destroyer Product". Petit, gérant. Lan. 1851. 196—172-15

ABANDONNEZ vos troubles. Logements, meubles, désinfectés, garantie écrite. Corporation Para. F. Charbonnier, gérant. DOllard 7451. Soirs DOllard 1019. 196—172-11

DETRUISEZ coquerelles, punaises—Poudre Mystérieuse—Liquide Mysto—Produits garantis en vente partout. 196—165-26

204 HOPITAUX PRIVES

HOPITAL MATERNITE Ste-Thérèse Enregistré tenu par gardes-malades enregistrées. Médecins spécialistes. Accouchements procédés non douloureux. Pension avant termes. Placement de bébé assuré. Prix raisonnable. 4824 St-Denis. LA. 1022. 204—210-N.O

HOPITAL Bellevue Enrg., maternité, pension avant terme, plaçons bébé. 3836 Parc Lafontaine. FRont. 3737. 204—181-6

HOPITAL Sainte-Marguerite 1438 Amherst. Maternité recommandable. Attention spéciale aux personnes du dehors. Placement le bébé assuré. FRon. 7623. 204—168-N.O

213 MATER. DE CONSTRUCTION

TOUJOURS EN MAINS

USAGES: Baignoires, éviers, lavabos. Fournaises, radiateurs, "Jacquets" souffleurs, réservoirs, tuyaux, raccords, soupapes, etc. Eprouvés, garantis. Livraison gratuite en ville. Shafter Brothers, 1192 Benoit, immédiatement au sud de Sainte-Catherine. LA. 7710. 213—105-m.j.s

POTEAUX clôture, pavillon, télégraphe dormants imprégnés sous pression créosote. Séguin, Lanc. 8861. 213—162-26

214 MEDICAMENTS

AMELIORER votre santé en employant les Médicaments Hansquine. 2115 Bourbonnière. CHerrier 7410. 214—147-N.O

Les Médicaments St-Germain - Remèdes végétaux reconnus pour leur efficacité depuis 35 ans. Demander liste de nos remèdes Toniques, Onguents, Dépuratifs, Laxatifs, Digestifs, Anti-rhumatique, Gargarisme. 5129 S.-Denis. CR. 4210. 214—149-N.O

221 PEINTURES

ABAISSEZ. Achetez directement du manufacturier. Peintures, Vernis, Emaux, Shellac. Cire à plancher. 1.50, 1.75 gallon. Eno Paint, 1570 blvd St-Joseph Est. FRontenac 2969. 221—158-26

ACHETEZ vos peintures de Rock Paint, sur le marché depuis 10 ans. Satisfaction garantie. 2.00 le gallon, aussi blanc de plomb, 1.90 pour 25 lbs. 583 Inspecteurs. LAnc. 3014. 221—170-m.j.s.

APPELEZ CA. 2823, Ludo Paint, 7787 Saint-Denis. Spécial peinture 1.25 gallon. 221—181-6R

MANUFACTURIER au Consommateur. Peinture 1.68 gallon, 2.69 gallon, garantie extérieur. Maurice Paint, 1115 Mt-Royal Est. CH. 7471. 221—165-26

PEINTURES garanties, couleurs assorties, émail, vernis 1.00, 1.25 gallon, livraison. Ontario Paint Co., 4217 Ontario Est. CHerrier 8080. 221—181-4

PEINTURES, toutes couleurs, rég. 2.00 pour 1.75. Nemtin Hardware Reg'd, PLat. 6762. 221—181-6 R

PEINTURE garantie, couleurs assorties, émail, vernis, 1.00, 1.25 gallon. Livraison Beaubien Paint Co. 359 Beaubien est. CRescent 3882. 221—165-26

PEINTURE garantie, couleurs assorties, émail, vernis, 1.00, 1.25 gallon. Livraison Service Paint Co 1361 Laurier Est. CHerrier 1174. 221—165-26

PEINTURE garantie, toutes couleurs, $1.75 le gallon. Aussi émaux, vernis, laques et pinceaux à très bas prix. Tarshis & Sons Ltd, 450 rue McGill. 221—145-m.j.s

223 PLANCHERS

ATTENTION, planchers posés, scrapés, vieux planchers remis neufs. CA. 9704. 223—181-3 R

228 REMBOURRAGE

A BAS PRIX, matelas, sommiers, studios, chesterfields réparés. Cie Phoenix CH 2732. 228—162-26 R

A 1.90 matelas, matelas ressort, chesterfield, studio, meubles rembourrés. Legault, CA. 2928. 228—183-3

SETS chesterfield, réparés, rembourrés, matériel compris, $39.00. Dominion Upholstering Co. CR. 3323. 228—169-26

229 REPARATION

A A BAS PRIX matelas, meubles réparés, matelas neufs, divan studio, chesterfield. Boyer Limitée 3886 Henri-Julien, PLat. 1112. 229—126-N.O

A A 1.75 MATELAS, sommiers, Chesterfields, matelas neufs. Désinfection punaises, coquerelles, mites. 5829 St-Hubert. Waller. CR. 8236. 229—158-26

A BIEN meilleur marché. Avez-vous réparation de meubles à faire? Nous avons les meilleurs ouvriers experts pour faire ce travail. Tous genres de meubles réparés. Téléphoner Living Room Furniture pour avis expert. FRontenac 2161. 229—23,27

APPELEZ FISET, CR. 3686: matelas réparés 1.90, lavés 2.50, plume désinfectée. Maison de confiance. 223 Beaubien Est. 229—113-N.O.

LAVEUSES toutes marques réparées, soudure, rouleau, travail garanti, délivrons. Leclerc, LA. 8012. 229—22,25,29,2,6,9,13,16,20,23,27,30

MATELAS refaits 1.90, sommiers, lits, plumes réparés. Ferland, CHerrier 8182. Soir DUpont 2630. 229—88-N.O.

235 TAPIS, RUGS NETTOYES

TAPIS réparés, frange, bordure, cousus, tapis, prélarts posés, réparations générales. Charlebois, HAr. 8552. 235—183-3 R

240 AUTOMOBILES À VENDRE

QUE PENSEZ-VOUS DE CES PRIX ?

38	Chevrolet Coach, Valise	650
38	Plymouth Coach, Valise	675
37	Plymouth Coach, Valise	575
38	Pontiac Coach, Valise	695
37	Pontiac Coach, Valise	595
37	Pontiac Sedan, Valise	625
35	Studebaker Sedan, Valise	450
36	Studebaker Sedan, Valise	575
37	Studebaker Sedan, Valise	700
38	Studebaker Sedan, Valise	925
35	Packard Sedan "120"	475
38	Willy's Sedan Sedan	625
37	Willy's Sedan Sedan	525
36	Reo Sedan, Valise	500
35	LaSalle Coach, Valise	475
36	Nash Coach, Valise	500
37	Ford Tudor, Valise	450
36	Ford Tudor, Valise	325

FACILITES DE PAIEMENT ECHANGES ACCEPTES

National Motors Ltd

MA. 2344 3401 AVENUE DU PARC

C'EST LA QUALITE QUI COMPTE LE PLUS

OK'D 4 ☆☆☆☆

1938	Oldsmobile de luxe sedan. Val.
1938	Oldsmobile de luxe Coach. Val.
1937	Oldsmobile de luxe sedan. Val.
1937	Oldsmobile de luxe Coach. Val.
1936	Oldsmobile de luxe sedan. Val.
1936	Oldsmobile de luxe Coach. Val.
1938	Chevrolet de luxe Coach. Val.
1938	Chevrolet Master Coach. Val.
1937	Chevrolet de luxe sedan. Val.
1937	Chevrolet Master Coach. Val.
1938	Dodge de luxe sedan. Val.
1937	Dodge de luxe sedan. Val.
1938	Plymouth de luxe Coach. Val.
1935	Chrysler de luxe sedan. Val.
1937	Nash de luxe Coach, radio. Val.
1938	Ford de luxe Coach. Val.
1937	Ford de luxe Coach. Val.

EXTRA SPECIAL (TEL QUEL)

No.			
752	1926	Chevrolet coach	245.
656A	1935	Chevrolet coach	250.
856½	1934	Olsmobile sedan	250.
620	1929	Studebaker sedan	50.
658	1933	Buick sedan	238.
692	1936	Ford Sedan. Val.	325.
695A	1932	Ford Sedan	165.
761	1934	Ford Tudor	265.
777B	1930	Buick Sedan. Licence	95.
886A	1936	Plymouth Coupé. Licence	350.

LEDUC AUTOMOBILES LTD

3421 AVE DU PARC BEL. 2841

TERRAINS D'AUTOS USAGES
ANGLE AVE DU PARC ET MILTON
BEL. 1643

DEPOSITAIRE CENTRAL
CHEVROLET — OLDSMOBILE
CAMIONS CHEVROLET

150 CHARS USAGES

TOUTES MARQUES $50 ET PLUS

OMER BARRE LTEE

5987 Ave Verdun YO. 1441

37	Buick Coach	795.
36	Oldsmobile Sedan	645.
35	Pontiac Sedan	485.
34	Chevrolet Coach	365.
33	Ford Coach	295.

1427 Atwater, Edifice Forum. WI. 8575
135 Atwater FI. 6893
75 Mt-Royal O., près St-Laurent. PL. 1362

LA PLUS GRANDE SALLE DE MONTRE A MONTREAL

JARRY AUTOMOBILE

4450 St-Denis PL. 8221

STADIUM

Coin Ontario-Delorimier. FA. 3646
Ouvert tous les soirs.

Champlain Automobile Ltée

Autos remis au point, toutes marques, tous modèles.
Paiement différé. Echange.
Ouvert chaque soir. Garantie de 30 jours.
6340 ST-LAURENT DO. 2491

A. A. A. A. $10.00 comptant, 2.50 par semaine. De Soto 1929 Sedan, Nash 1930 Coupé, Essex Coupé 1929, Auburn 1929 Sedan, Whippet Coupé, Pontiac Coach et Sedan Chrysler 1929. Tous ces chars en bon ordre de marche. 4391 Papineau. 240—

A BAS LES HAUTS PRIX à 10660 Lajeunesse, Garage LaBrosse. Vous aurez un bon char pour 50.00 en montant. DU. 4600. 240—183-3

A VENDRE: bon marché 50.00 en montant, avec licence, 4 chars parfait ordre. LA. 0747, 341 Craig Est. 240—R

A VENDRE immédiatement, bon de 260.00. Aucune offre raisonnable refusée. MA. 7984. 240—180-6 R

AUBAINES Pontiac 1930, licence, 115.00. Whippet 1930, licence 90.00, Buick 1928, licence 70.00, Hudson 1930, licence 100.00. Graham Paige 1930, licence 95.00. Plusieurs autres. 1672 Ste-Catherine, près Papineau. 240—183-2

AUBAINE, Oldsmobile Sedan 2 portes, 6 cylindres. Parfait. Besoin argent. Accepterais termes. CHer. 3061. 240—

AUBAINE vente, échange Ford 1931, Chrysler 1931, Dodge 1932, Ford Panel 1929, Pontiac 1930 50.00. 5853 Poupart. 240—

AUBAINE: Whippet 1931 coach, 125.00; Graham 1931 coupé, 125.00; Pontiac 1932 sedan, 250.00; camion 1930 livraison, 95.00; Ford 1936 sedan, 425.00; Oldsmobile 1932 sedan, 250.00; Chevrolet 1934 coach, 350.00; Ford 1934 sedan, 325.00; Ford 1934 cabriolet, radio, 395.00; Buick 1933 sedan, 325.00. Termes aussi bas que 10.00 comptant, 2.50 semaine. 2434 Ste-Catherine Est. 240—

AUBAINE: Trailer 1937, équipement complet, comme neuf. Sacrifiera. 2434 rue Ste-Catherine est. 240—

239 TRANSPORT CAMIONNAGE

A.A.A. ACME MOVING Enrg., vanne pour déménagement local, longue distance; piano 2.50, valise 0.50. FRontenac 4034. 239—165-28

A A BAS PRIX grands camions fermés pour piano, déménagements, ouvrage garanti. Estimation gratuite. Appelez CA. 8082. 239—158-19

AA BEAVER TRUCK TAXI, 1085 Ontario Est, déménagement, transport général, piano, valise, ville, campagne. Ouvert soir. FRontenac 2191. 239—307-N.O.

CAMIONS fermés pour livraison paquets 0.10, valises 0.50, l'heure 1.00. LAncaster 3413. 239—183-6 R

CHEVALIER TRANSPORT, jour, nuit, heure ou contrat. Valise 50c et plus. AMherst 2937. 1842 Plessis. 239—217-N.O

MONETTE—Transport général, ville, campagne; déménagements jour, nuits. Spécialité piano. CA. 0279. 239—179-12

PARADIS TRANSPORT, déménagement, bas prix, heure, contrat. Paquets, valises, 50. AM. 6357. 239—179-6

PAUL EXPRESS. Service déménagement, bas prix, ville, campagne, valise, 50c. CResc. 1996. 239—171-12 R

NOTRE GROS CHIFFRE D'AFFAIRES NOUS PERMET DE VOUS OFFRIR

DES AUTOS USAGES DE MEILLEURE QUALITE

A DES

Prix définitivement plus bas

Plus de 3000 clients satisfaits l'an dernier

No Stock			
1097	33	Chevrolet Master Coach	335.
654	38	Chevrolet Master Sedan	715.
655	38	Chevrolet Sedan 7 passagers	895.
782	37	Chevrolet Master Sedan	585.
983	37	Chevrolet Master Coach	535.
1012	38	Chevrolet Master Coach	665.
914	37	Chevrolet Mast. De L. Coach	555.
924	35	Chevrolet Mast. De L. Coach	415.
934	38	Chevrolet Mast. De L. Coach	695.
1041	38	Chevrolet Mast. Bus. Coupé	635.
1057	37	Chevrolet Business Coupé	535.
790	37	Chevrolet Mast. De L. Sedan	630.
929	36	Chevrolet Mast. De L. Sedan	535.
870	37	Chevrolet Sedan 7 passagers	795.
892	34	Chevrolet Sport Sedan	415.
712	36	Chevrolet Sport Coupé	515.
840	38	Oldsmobile 6 De Luxe Sedan	925.
1046	31	Oldsmobile 6, De L. Coach	345.
880	37	Oldsmobile 8 De Luxe Sedan	775.
932	35	Chrysler De Luxe Sedan	545.
918	36	De Soto Sedan	595.
572	36	Dodge 7 passagers Sedan	495.
874	37	Ford Club Coupé	555.
868	37	Ford De Luxe Tudor	495.
1098	36	Ford De Luxe Sedan	395.
729	38	Ford De Luxe Tudor	695.
744	38	Ford De Luxe Sedan	725.
980	38	Nash Lafayette Coach	715.
888	35	Packard Sedan	495.
1047	37	Plymouth De Luxe Sedan	635.
850	35	Pontiac Sedan	485.
87	37	Pontiac De Luxe Sedan	658.
967	36	Plymouth Sedan	515.
1005	37	Plymouth Coach	595.

CONSIDEREZ LA COMPAGNIE QUI VEND L'AUTO

Chevrolet Motor Sales

Terrain d'autos usagées:
Coin Mt-Royal et Esplanade
LA. 5886

SIEGE SOCIAL
2085, 2107 S.-Catherine O.
WE. 6788 WE. 6781

Pneus flambant neufs

GARANTIS SUR TOUS NOS

Fordors et Tudors Ford '38-'37 R. & G.

ACHETEZ MAINTENANT DE

GENEREUX

EN VUE DE

SURETE, ECONOMIE, SATISFACTION

Rendez-vous compte du peu que cela vous coûterait pour échanger votre auto actuelle contre un de ces modèles.

2144 Bleury LA. 6241
2070 Ste-Catherine O. LA. 6695
6100 Sherbrooke O DE. 0600

SPECIAUX A 2070 STE-CATHERINE O. LA. 6695

38	Ford Tudor	$645.
37	Ford de luxe Sedan	575.
37	Ford Tudor	495.
36	Dodge Cabriolet	575.
34	Buick 60 Sp. Sedan	450.
35	Oldsmobile Coach	400.
36	Ford Tudor	395.

EXTRA SPECIAUX

34	Chevrolet roadster	325.
34	Pontiac Sedan, Radio, Chaufferette	295.
34	Chevrolet Sedan Spécial	275.
31	Willis Sedan	125.

OUVERT LE SOIR TERMES FACILES

AUBAINE, petit Willys Sedan spécial 1937, mécanique, peinture parfait, radio, chaufferette, licence 1939. Demander Plante, 312 Sherbrooke Est. HAr. 6750. 240—183-3

AUCUNE offre raisonnable refusée. Reo petit sedan 1934; Reo sedan 1931; Reo petit sedan 1931; Reo petit sedan 1929; Hupmobile sedan 1931. 1824 Ste-Catherine Ouest. Wilbank 2152. 240—183-5 R

AUTOMOBILES petits modèles, licence 1939, bon ordre 50 à 100. Termes. M. Moquin, TAlon 6464, coin Boucher, St-Denis. 240—

AUTO Hupmobile sedan, bon marché ou en échange mobilier salle à manger. Appelez BY. 1755. 240—R

AUTOS repris: Chevrolet coach 1934; Dodge sedan 1936; Chevrolet coupé de luxe 1938; Chrysler sedan Royal 1937; Graham Paige sedan de luxe 1934; Ford sedan 1934; Packard sedan 1937. The Commercial Acceptance Corp., 3485 Ave du Parc. 240—23,25,27

BARGAINS cette semaine: Pontiac 1930 coupé, 75.00, sedan 1933, 135.00, Buick 1931 sedan, licence, 155.00, Oldsmobile 1935, coach, 260.00, Ford 1932 sedan, 135.00, Pontiac 1936, sedan, 345.00. 4654 Henri-Julien. 240—182-5

BEAU Pontiac sédan 1938, comme neuf, valise, 6 cylindres, 560.00. 4721 Papineau. 240—

BESOIN argent, petit Graham sédan de luxe 1937, exactement neuf, 375.00. 4351 Papineau. 240—

BON MARCHE, 35 chars, différentes marques et modèles, en bonne condition. 1590 Parthenais. 240—

BUICK, petit sedan 1931, parfait ordre, très propre. 125.00 comptant. 8519 Chateaubriand. 240—

BUICK 1934 sedan, 7 passagers, char privé. Peu de millage. Sacrifiera. Termes. Echange. 2434 Ste-Catherine Est. 240—

BUICK 1937, petit sédan de luxe, pratiquement neuf, valise, chaufferette 575.00. 2385 Délorimier. 240—

BUICK sedan 1936, série 44, radio et chaufferette, état général excellent, ne refusera aucune offre raisonnable. EL. 2125. 240—

BUICK petit sedan 1936, Chevrolet coach 1938-36, Coupé 1935, Dodge 1937-35-34, Ford coach 1937, Oldsmobile coach 1937, Plymouth sedan 1937, Lafayette sedan 1937. Autres aubaines. O. Corbeil & Cie. 141 Mt-Royal Est. 240—

BUICK sedan petit 1931, char comme neuf, licence 1939, aubaine, 165.00. Talon 1433. 240—

BUICK 1931 Roadster, licence 1939, parfaite condition. 1616 rue Sicard. CLair. 2773. 240—182-3 R

CABRIOLET Ford De Luxe 1938, grille chromée, peinture et mécanique de première classe, équipement double, 14,000 milles, garanti. Termes. Champagne, WAl. 6663. 240—

CHANDLER sedan 1936, pneus neufs, avec licence 1939, sacrifiera 45.00. 4638 Marquette. 240—R

CHEVROLET de luxe 1938, pneus 6 plis, comme neuf. 6587 St-Valier. CR. 1800. 240—

CHEVROLET coach 1934, 235.00, 4416 boulevard St-Laurent. 240—

CHEVROLET Coach 1936 endommagé collision, peut être reconstruit économiquement. PLateau 9881, Local 17. 240—182-3 R

CHEVROLET Sedan de luxe 1934, très bonne condition. Particulier, 6715 Christophe-Colomb. 240—182-3 R

CHEVROLET Coach DeLuxe 1937, repris pour dettes. Vrai bon char. CA. 1776. 240—182-3

240 AUTOS A VENDRE

LE PLUS BEAU CHOIX
A MONTREAL
3 TERRAINS
VENEZ VOUS CHOISIR
UN CHAR GARANTI
250 VOITURES

38 Chrysler sedan . .	$925.
38 Plymouth sedan .	725.
37 Chrysler sedan . .	675.
37 Dodge sedan . . .	525.
37 Plymouth sedan .	565.
37 Chevrolet sedan .	545.
36 Plymouth sedan .	490.

Clermont Motor Ltée

5363 St-Denis. DO. 1144
Terrains des chars usagés
Angle Boucher-St-Denis TAlon 6464
" Lamoricière-St-Denis. DOllard 2060

DUVAL MOTORS

3930 STE-CATHERINE Est. FR. 2116

2038	38	Dodge Sed.	$764.
2010	33	CHEVROLET COACH	243.
2071	37	Chev. Sed.	528.
2011	34	CHEVROLET COACH	283.
2012	36	Chev. Sed.	463.
1818	35	FORD COACH	393.
2649	35	Grah. Sed.	318.
1985	36	CHEVROLET COACH	418.
1992	34	Dodge Sed.	323.
2054	37	CHEVROLET COACH	493.
2044	33	Plym. Coa.	288.
1958	38	CHEVROLET COACH	538.

SUCCURSALE DU NORD
529 JARRY — DU. 5757
SUCCURSALE ST-LAMBERT
154 AVE VICTORIA. TEL. ZONE 7-335

IL NOUS FAUT VENDRE CES AUTOS POUR FAIRE DE LA PLACE

530	36	Olds Coach	525
431A	36	Ford Sédan	465
491	38	Chevrolet Coach	650
395	37	Chevrolet Sédan	575
436	37	Ford Sédan	500

Avons 50 autos en bon état de fonctionnement $50 à $100. Faites une offre.

VERDUN MOTORS Ltd

4501 BANNANTYNE. — YO. 1131
TERRAIN D'AUTOS USAGEES
ANGLE SHERBROOKE OUEST et DRAPER
DE. 5588

CHEVROLET coach 1930, parfait ordre, licence, bons pneus. TA. 1177. 240—

CHEVROLET 1931, 6 roues, valise, en bon état. Pas d'agent. 7134, 71ème Ave Ville St-Michel. 240—

CHEVROLET 1934, coupé d'affaires. Bon ordre, 149.00. 3475 Parc Ave. 240—

CHEVROLET sedan 1930, bon ordre. Aucune offre raisonnable refusée. 6839 St-Valier. 240—

CHEVROLET 1931 coupé, siège extérieur, très propre. Faut vendre. 4596 St-Laurent. 240—183-2

CHRYSLER roadster vendre, échanger, aussi Willis coupé. 2471 St-Antoine. FI. 2716. 240—181-3R

CHRYSLER sedan 1932, propre, pneus neufs, licence, 185.00. Echangerait. 1508 Laurier est. 240—

CHRYSLER roadster 1930 en bon ordre, pneus neufs. 4521 Parthenais, après 6 P.M. 240—183-3 R

CHRYSLER petit sedan de luxe 1932, licence 1939, sacrifiera 185.00. 4435 St-Denis. 240—

CHRYSLER sedan 1932, 165, tout à fait en parfait état, bons pneus. 4596 Saint-Laurent. 240—183-2

CHRYSLER sedan '33. Oldsmobile coach et sedan '35. Camion Stuart '3. Remorque Cadillac; repris par compagnie de finance. Paiements faciles. Crédit Moderne, 4527 St-Denis. MArquette 1151. 240—183-5

CHRYSLER ROYAL, vrai 1939, endommagé accident, mécanisme parfait, débossage seulement, marche parfaitement, sacrifierait premier venu. 5130 Fabre. 240—

COACH 30 propre, bon ordre, 40.00. 6581 Molson, après 6 hres. 240—

COUPE Sedan en bonne condition, peinture neuve, licence 39, pris pour dette. Vendra 75.00. CR. 4222. 240—R

DE SOTO 1936 sedan de luxe, licence, parfait ordre. CL. 2773, 1616 Sicard. 240—181-3 R

DODGE sedan deluxe spécial 1939, pneus 6 plis, acceptera petit échange. DUpont 2768. 240—182-2

DODGE 1935 Sedan Custom, 6 roues, motocyclette acceptée en échange. 1672 Ste-Catherine, près Papineau. 240—183-2

DODGE de luxe sedan 1937, parfait ordre, chaufferette, termes, échange. Fortier, Fitzroy 1135. 240—

DODGE sedan 1934, bon état, 250.00 comptant. M. Chester, 1075 Mountain. 240—

DODGE coupé 1932, 50.00; Ford coupé 1929, 35.00; Yellow coach truck 1½ tonne, pas de batterie, 35.00. S'adresser 1077 De Bullion. 240—183-5 R

DURANT Sedan 1931, bon ordre, propre, radio. 5048 Fabre. AM. 9731. 240—

ESSEX Coach 1929, parfaite condition, 7 pneus, batterie neuve. 10174 Hamel, Ahuntsic. 240—R

ESSEX coupé parfaite condition, 60.00. 4614 Delaroche. 240—

FORD coupé 1933, V-8, bons pneus, repeinturé, moteur remis à neuf. LA. 7925, jour seulement. 240—23, 25, 26 R

FORD Standard coach 1938, très peu de parcours, pneus comme neufs, très économique. DExter 2757. 240—

FORD 1937 sedan, faut vendre aujourd'hui pour valeur dû à la Compagnie de Finance. 345. FI. 9483. 240—

FORD 1934 coach, comme neuf, bargain, besoin argent. Accepterait échange. 8357 Chateaubriand. 240—

FORD coach 1932 145.00. 4416 boulevard St-Laurent. 240—

FORD sedan 1933, 175.00. 4416 boulevard St-Laurent. 240—

FORD deluxe 1933, 4 portes, bourrure, peinture très propres. 150.00. 4442 Papineau. 240—R

FORD 1931 en parfait ordre, sacrifiera, besoin d'argent. 1323 Mt-Royal Est. 240—R

FORD coach 34, très propre, obligé de vendre. 1878 Dufresne. FR. 0037. 240—R

FORD 1933 routière en excellent état, avec rideaux. Prix d'aubaine. 4596 St-Laurent. 240—183-2

A SUIVRE SUR LA PAGE 26

240 AUTOS A VENDRE

HUDSON Sédan de luxe, 1933, en bon ordre, licence 1939, pneus neufs, valise, 6 roues. 6515 Christophe-Colomb. 240—

MAGNIFIQUE sedan Dodge 1937, radio, pneus, peinture et moteur parfaits, peu de parcours, acceptera petit échange. EL. 2125. 240—

NASH Lafayette 1937, Sedan, en parfaite condition, chaufferette, peu de millage, faut vendre aujourd'hui, propriétaire laissant la ville. FI. 9604. 240—

PACKARD 1930 repris, 100.00; Studebaker 1934, 125.00; Whippet 1930, licence, 125.00; Graham 1931, 125.00. 6659 avenue du Parc. Cassidy. CR. 4126. 240—

PACKARD 120, de luxe, noir, 14800 milles, même état du neuf. Mme J. Lafond, 1117 Parc Lafontaine (Rachel). 240—

PEERLESS huit sedan de luxe, $50.00. 6318 Casgrain. DU. 2774. 240—

PLYMOUTH coupé 1937, siège d'urgence. Financera, Montreal Acceptance Corporation. PLateau 1929. 240—182-2

PLYMOUTH 1938 sedan, en très bonne condition. 1590 Parthenais. 240—

PLYMOUTH sedan de luxe 1937, valise, chaufferette, acceptera petit échange. Voir M. Decelles, FI. 6385. 240—182-2

PLYMOUTH 1935 Sedan, 2 portes, parfaite condition, aucune offre raisonnable refusée. 1672 Ste-Catherine, près Papineau. 240—183-3

PLYMOUTH sedan 1933 en très bon état. Aubaine à 235.00. PLateau 1060. 240—

PLYMOUTH 1937 Custom Sedan, petit millage. Parfaite condition. 1672 Ste-Catherine, près Papineau. 240—183-3

PONTIAC sedan 1938 avec licence 1939, n'a fait que 7000 milles, rembourrage très propre, considérera petit échange. DExter 3757. 240—

PONTIAC 1935, 1936, coach de luxe, parfait ordre, garanti partout, 265.00. 4222 Papineau. 240—

PONTIAC 1931, sedan de luxe, bonne condition, pris pour dette. CLairval 4111. 240—

STUDEBAKER sedan 1929 avec licence, $60.00. FR. 1521 — 3831 St-André. 240—

WHIPPET 1930, 4 portes, faut vendre; faites une offre. 4031 Joseph, Verdun. 240—183-3 R

241 CAMIONS A VENDRE

50 CAMIONS USAGES

Tous les modèles. Toutes les années. Tous en parfaite condition. Plusieurs avec dompeuse hydraulique. Plusieurs avec licence 1939.

CANADA MOTOR CAR CO. LTD

3486 AVE DU PARC. — OUVERT LE SOIR 241—

CAMION G.M.C. 2 tonnes 1933, bon ordre. 7157 St-Dominique. 241—

CAMION Chevrolet (Vanne), 1931, vendra bon marché, 1223 rue Amherst. FRontenac 1411. 241—183-3

CAMION FORD 1931 stakebody, pneus, moteur parfait. Sacrifiera cause faillite. CR. 6726. 6 à 8 p.m. 241—

CAMION Dodge ½ tonne, bonne condition, sacrifiera. Avant 7 heures. 4323 Papineau. 241—R

CAMION Ford 1937, Sedan Delivery, très économique, avec licence 1939, faut vendre aujourd'hui. WI. 4068. 241—

CAMION Ford 1931, à ridelle 1½ tonne, roues jumelles, parfait ordre, à sacrifier. DOllard 4557. 241—R

FAITES OFFRES. Réo, demi-tonne panel 1929; Reo ¾ tonne panel, 1934; Reo dump, boîte d'acier 1935; Réo 1½ tonne, 1930. 1824 Ste-Catherine Ouest. WIlbank 2152. 241—183-5 R

FORD 32, 4 cylindres, panel, licence 1939, parfait ordre. 1423 Champlain. 241—

G. M. C. 31, 2 tonnes, à vendre à sacrifice. 5497 Côte St-Luc. 241—

242 AUTOS, CAMIONS DEMAN.

ACHETERAIS char nouveau, modèle endommagé par accident. PLateau 1128. M. Auger. 242—33.75

ATTENTION! 25 automobiles demandées, modèles 1929-1938. Paiera plus hauts prix comptant. E. Plouffe, 4322 Papineau. CHerrier 8236. 242—177-11

CHARS usagés demandés. Payons prix raisonnable comptant. 2434 Ste-Catherine Est. AM. 9311. 242—178-6

50 CHARS demandés 1929 à 1938. 1672 Ste-Catherine près Papineau. CH. 3153. 242—179-184-N.O.

O. CORBEIL & CIE, 141 Mont-Royal Est. PLateau 8344, paie prix raisonnables, comptant, automobile, camion 1932-38. 242—171-26

NOUS PAIERONS prix raisonnable comptant pour char usagé, modèles 31 à 1938. Perreault Automobile, 1310 Demontigny Est. CH. 2545. 242—181-6

PARTICULIER ayant 250.00 désire Ford ou Chevrolet pas plus vieux que 1934. Pas d'agents. S'ad. ce soir seulement, 1001 Mt-Royal est. 242—

PETIT char assez récent, coach préféré. Pas d'agent. CA. 8840. 242—183-3R

244 ACCESSOIRES D'AUTOS

A BONNES conditions, pièces automobiles neuves et usagées toutes sortes. Brasseur Motor Limitée, 964 rue Clarke. LAncaster 3898. 244—180-6

246 REMORQUE

BRANTFORD coach Trailer, modèle 1938; vendra bon marché. 5334 Notre-Dame Est. 246—183-3

DESIREZ-VOUS avoir bon trailer neuf, fait à la main, contenant lit, table, gramophone. Chance pour prompt acheteur. 3718 St-Denis. 246—

251 MOTOCYCLETTES-BICYCLES

BICYCLES usagés garantis, en parfait état. Dorais, Flt. 3058 3861 Wellington, (ouvert le soir). 251—172-14R

CHEZ ARLINGTON pour les meilleures valeur en fait de motocyclettes usagées garanties. Voyez les superbes INDIAN et B. S. A. 1939. Facilités de paiement, 1194 Université. 251—115-m.j.s

INDIAN 74, sidecar, en bon ordre, bon marché. 4232 Ontario E. 251—

THIBAULT TAXI, bicycles, radios, 1.00 comptant, 1.00 par semaine, 2016 Frontenac. AMherst 5687. 251—183-6

Cartes Professionnelles

MEDECINS

A. AP. BRISEBOIS, M. Médecin, Chirurgien, Urologiste de l'Université de Paris.

SPECIALITES: Maladies génito-urinaires, vénériennes, peau, sang, impuissance.

[illegible] MEDICALE. Rayons X. [illegible] ent contrôlé par mi[illegible]ire, 816 Sherbrooke E., [illegible] 8232. 252—N.O.

A CONSULTEZ Docteur Prévost, Hôpitaux Paris, Londres, New-York. Toutes maladies intimes, hommes, femmes, jeunes filles. Maladies peau, vénériennes, sexuelles, urinaires. Ecrire pour renseignements gratuits, Dép. "D", 3440 Hutchison, Montréal. PL. 4148. 252—201-N.O.

DOCTEUR Bélanger — Gonorrhée, rhumatisme. Résultats rapides. Aussi traitement par correspondance. 3024 Saint-Denis. 252—165-26

Dr CHOQUETTE: Gonorrhée, Syphilis. Prix modérés. 2 à 8.30. 1991 Des Erables, coin Ontario. AM. 5980. 252—161-26

Dr FOURNELLE, maladies peau, sang, vénériennes, urinaires, traitements électriques, rayons X. 3439 St-Denis. BEl. 1809. 252—70-303-N.O.

DOCTEUR LAMONTAGNE, peau, reins, voies urinaires, vénériennes. 1687 Saint-Denis près Ontario. 252—157-N.O.

Dr LERICHE, hôpitaux Londres, Paris. Eczéma, peau, circoncision sans douleur, maladies vénériennes, toutes maladies secrètes, hommes, femmes, jeunes filles. Maternité. Patients traités par correspondance également. 1633 Saint-Denis, près théâtre. HArbour 6410. 252—150-N.O.

DOCTEUR Loddo, 6630 S.-Hubert, maladies vénériennes, syphilis, pertes blanches, rhumatismes, électricité. 252—159-N.O.

DOCTEUR MELILLO, européen génito-urinaire, sang. 1045 St-Denis. Après-midi soir. 252—N.O.

Dr SABETTA, ancien assistant-professeur Université Montréal, maladies peau, syphilis, blennorragie, 48 édifice Dominion Square (angle Peel). HArbour 6333. 252—182-4

Dr VILLENEUVE, syphilis, gonorrhée, affections sang. Bureau 1 à 9. 1107 St-Denis. 252—182-26

Annoncez dans la "Presse"

Détails de la TEMPERATURE

TEMPS PROBABLE

Averses occasionnelles aujourd'hui. Demain partiellement nuageux et vraiment frais.

MAXIMUM ET MINIMUM

Aujourd'hui Maximum 56
Aujourd'hui Minimum 48

Baromètre: 8 h. a.m., 29.65; 11 h. a.m., 29.60.

Même date l'an dernier:

MAXIMUM: 70; MINIMUM: 58.

Chiffres fournis par R. de Meslé, opticien, 1610, rue Saint-Denis.

Toronto, 23 (P.C.) — Une perturbation modérée se déplace vers le nord ontarien et la pression est faible sur une grande partie des Etats de l'ouest avec une hausse de pression intéressant le nord-ouest de l'Ontario, le Manitoba et les territoires du Nord-Ouest. Il a plu dans l'ouest du Québec et en Ontario, ainsi que dans quelques parties des maritimes. Il a fait beau et comparativement frais au Manitoba avec averses légères à modérées dans les districts méridionaux de la Saskatchewan et de l'Alberta.

Vallées de l'Ottawa et du haut Saint-Laurent — Averses occasionnelles aujourd'hui; demain, vents nord-ouest frais; partiellement nuageux et frais.

Grands bancs — Vents est frais à fort; instable avec pluie occasionnelle. Demain, vents frais; couvert avec averses intermittentes.

Maritimes ouest — Couvert avec averses ce soir ou demain; vents modérés ce soir, devenant frais ou forts demain.

Maritimes est — Vents modérés à frais; partiellement nuageux et frais; légères averses en certains districts. Demain, vents frais ou forts; instable avec averses.

Ports américains — Instable avec averses ce soir et une partie de demain; vents modérés aujourd'hui, mais frais ou forts demain.

Vallée du bas Saint-Laurent — Instable avec averses; demain, vents nord-ouest à nord; éclaircie et plus frais.

Nord-ouest du Québec et lac Saint-Jean — Couvert avec averses; plus frais ce soir. Demain, partiellement nuageux et très frais.

Région des grands lacs — Averses occasionnelles suivies de vents nord-ouest forts et plus frais ce soir. Demain, vents nord-ouest à nord-est frais; partiellement nuageux et frais.

Baie Georgienne — Partiellement nuageux et très frais ce soir et demain. Vents sud-ouest à nord-ouest frais à forts, devenant frais nord à nord-ouest demain.

Nord de l'Ontario — Couvert avec averses; plus frais ce soir. Demain, partiellement nuageux et très frais.

Lac Supérieur — Vents nord frais à forts; partiellement nuageux et frais. Demain, vents nord-est frais; partiellement nuageux et frais, suivi d'averses dans le secteur ouest.

Kenora et Rainy River — Vents nord-est à est, partiellement nuageux et frais. Demain, vents est frais; généralement couvert et frais avec averses intermittentes dans le secteur ouest.

Manitoba — Vents est frais; partiellement nuageux et frais. Demain, vents est et sud-est modérés à frais; partiellement nuageux et frais.; averses probables dans les districts du sud.

Saskatchewan et Alberta — Généralement couvert et frais ce soir et demain, surtout dans les districts du sud.

Golfe, rive nord et baie des Chaleurs — Couvert et frais ce soir et demain avec averses; vents modérés aujourd'hui, mais frais ou forts demain.

Ouest du New-York — Orages locaux cet après-midi ou de bonne heure ce soir; plus frais ce soir. Demain, généralement couvert et plus frais.

Nouvelle-Angleterre — Couvert avec averses ce soir dans les secteurs nord et centre et dans l'extrême sud tard ce soir ou demain matin; plus frais demain soir et dans l'intérieur demain.

Côte atlantique, d'Eastport à Sandy Hook — Vents modérés changeants devenant frais nord-ouest demain et temps gris avec averses tard ce soir ou demain.

Montréal	50	58	46
Dawson	38	62	36
Aklavik	32	44	32
Fort Simpson	36	60	34
Fort Smith	43	70	43
Pr. Rupert	40	50	40
Victoria	48	58	48
Kamloops	54	66	52
Jasper	46	60	44
Calgary	43	48	40
Edmonton	44	60	44
Saskatoon	—	62	44
Pr. Albert	38	60	38
Churchill	36	52	34
Brandon	—	61	40
Winnipeg	40	58	38
Kenora	40	52	34
Moosonee	32	44	32
S. S.-Marie	40	70	38
London	54	68	50
Toronto	52	60	50
Kingston	46	68	42
Ottawa	48	66	42
Doucet	50	68	44
Québec	50	62	48
Saint John	46	62	44
Moncton	56	67	37
Fredericton	52	63	44
Halifax	44	54	42
Charlottetown	43	54	44
Détroit	60	74	56
Boston	48	52	46
New York	58	58	56
Miami	80	86	78
Los Angeles	54	70	54
Nassau	79	85	72
Bermudes	76	80	70
Jacksonville	74	93	70
Tampa	74	86	70

Londres, clair, sud faible; Paris 52 brumeux, nord faible.

M. L.-N. Gill est décédé à 64 ans

M. L.-N. Gill est décédé à l'Hôtel-Dieu, ce matin, à l'âge de 64 ans.

Fils de Napoléon Gill et d'Odile Belhumeur, de Sorel, il avait fait ses études classiques à Nicolet. Après avoir étudié un certain temps à Hamilton, Ontario, il était entré au service de la Banque Canadienne Nationale, alors Banque d'Hochelaga, en 1897. Il avait occupé avec succès plusieurs gérances importantes. Au moment où il prit sa retraite, en mars dernier, il était gérant de la succursale Est, rue Sainte-Catherine.

M. L.-N. GILL, décédé ce matin, à l'Hôtel-Dieu, à l'âge de 64 ans.

Il laisse son épouse, née Leblanc (Sarah), et quatre enfants, Annette, épouse de M. Maurice Gervais, assistant-gérant général de la Régie des liqueurs, Lucette, Marcel, marchand-bijoutier, de Montréal, et Jean-Louis, technicien, de Québec; une bru, Mme Marcel Gill, et un petit-fils, Maurice Gill.

Bien connu dans les milieux commerciaux de l'Est, M. Gill avait aidé nombre d'entreprises canadiennes-françaises. Il était membre de divers clubs et associations, notamment du Club Canadien et de l'Est Central.

Il avait été pendant de longues années directeur de la Société de la Caisse de retraite de la Banque Canadienne Nationale.

Avis des funérailles demain.

Il est lithiné
LEMON CHARGER de Gurd
(Bouteilles de 17 et 30 oz)

NE TOUSSEZ PLUS — PRENEZ
Sapinol
GRANDE BOUTEILLE 35c

LA BIÈRE DOW
EST PÉTILLANTE ET RAFRAÎCHISSANTE

Province de Québec,
District de Montréal.
COUR SUPERIEURE
No. 181671.

Dame Miriam Thompson, des cité et district de Montréal, épouse commune en Biens de Roland Edward Kingsley, marchand, du même lieu et ce dernier en sa qualité de chef de la communauté de biens existant entre lui et sa dite épouse et en autant que requis pour autoriser sa dite épouse aux fins des présentes,

Demanderesse

vs

Maurice Bourbonnière, des cité et district de Montréal, et Le Supplément Hebdomadaire Limitée, corporation légalement constituée ayant sa principale place d'affaires à Montréal, dans le district de Montréal,

Défendeurs

et

General Accident Fire & Life Assurance Corporation Limited, of Perth England, corps politique légalement constitué ayant une place d'affaires à Montréal, dans le district de Montréal,

Mis-en-cause

Il est ordonné à la défenderesse Le Supplément Hebdomadaire Limitée, de comparaître dans le mois.

Montréal, le 22 mai 1939.

T. DEPATIE,
Député-Protonotaire
182—2

Province de Québec, District de Montréal, Cour de circuit, No 60097. National Equipment Co. Ltd., demanderesse, vs Clare Osborn, défendeur. Le 1er jour de juin 1939 à onze heures de l'avant-midi, à la place d'affaires du dit défendeur, au No 1440 rue Ste-Catherine ouest, suite 515, en la cité de Montréal, seront vendus par autorité de Justice les biens et effets du dit défendeur saisis en cette cause, consistant en clavigraphe et meubles de bureau. Conditions: Argent comptant. Charles Diodati, H.C.S. Montréal, 23 mai 1939.

PROVINCE DE QUEBEC, District de Montréal, Cour Supérieure, No 175304. — Leo Feldman, marchand, des cité et district de Montréal, demandeur, vs Gaston Leblanc, défendeur. Le 1er jour de juin 1939, à 10 heures de l'avant-midi, au domicile du dit défendeur, au No 438 rue Cherrier, en la cité de Montréal, seront vendus par autorité de justice les biens et effets du dit défendeur saisi en cette cause, consistant en meubles et articles de ménage, etc. Conditions: argent comptant. Lucien Coutu, H. C. S. HA. 1080. Montréal, 23 mai 1939.

PROVINCE DE QUEBEC, District de Montréal, Cour de Circuit, No 9603. — Leo Feldman, marchand, des cité et district de Montréal, demandeur, vs Peter Brophy, défendeur. Le 1er jour de juin 1939, à 11 heures de l'avant-midi, au domicile du dit défendeur, au No 5997 rue Waverley, en la cité de Montréal, seront vendus par autorité de justice les biens et effets du dit défendeur saisis en cette cause, consistant en meubles et articles de ménage, etc. Conditions: argent comptant. J. P. L. Brien, H. C. S. HA. 1080. Montréal, 23 mai 1939.

Province de Québec, District de Montréal, Cour de Circuit No 69391. Hercule Gélinas, bourgeois, des cité et district de Montréal, Demandeur, vs Félix Meilleur, domicilié à 10770, Boulevard Des Ormes, dans les cité et district de Montréal, Défendeur. Le 1er jour de juin 1939 à 11 heures de l'avant-midi, au ci-devant domicile du Défendeur au No 10770 Boulevard Des Ormes, en la cité de Montréal, seront vendus par autorité de Justice les biens et effets du dit Défendeur saisis en cette cause, consistant en 1 mobilier de chesterfield, 1 glacière, meubles de ménage, etc. Conditions: argent comptant. J.-A. Angers, H.C.S., 20 est rue St-Jacques, ch. 20. HArbour 2494. Montréal, 23 mai 1939.

SOUMISSION POUR LA CONSTRUCTION DU BATIMENT DE CHAUFFAGE CENTRAL A L'ARSENAL FEDERAL DE VALCARTIER, P.Q.

DES soumissions cachetées, portant la suscription "Soumission pour le bâtiment de chauffage central, à Valcartier", et adressées au Directeur des Adjudications, Ministère de la Défense nationale, Ottawa, Ontario, seront reçues jusqu'à midi (heure d'été), le lundi 12 juin 1939.

Les soumissions ne seront prises en considération que si elles sont faites sur les formules fournies par le ministère en conformité des conditions qui y sont stipulées. On peut se procurer ces formules, ainsi que les plans et devis descriptifs, en s'adressant au Directeur des Adjudications, Ministère de la Défense nationale, Ottawa, ou au Commandant du district militaire No 5, Québec.

Chaque soumission doit être accompagnée d'un chèque visé par une banque canadienne à charte, représentant dix pour cent (10%) du chiffre de la soumission et fait à l'ordre de l'honorable ministre de la Défense nationale.

On confisquera le chèque de l'adjudicataire si celui-ci refuse de passer un contrat pour l'ouvrage, ou s'il omet, après avoir accepté l'entreprise, de l'achever conformément aux plans et devis descriptifs.

Le ministère ne s'engage à accepter ni la plus basse ni aucune des soumissions.

L.-R. LaFLECHE,
Sous-ministre.
Ministère de la Défense nationale,
Ottawa, le 17 mai 1939.
(Q.O. 72-32-18)
181-3

CITÉ de MONTRÉAL

Service des finances
Division de l'Impôt sur le Revenu

AVIS AU PUBLIC — Règlement No 1550

Tout individu ayant, **le ou après le 1er mai 1939, sa résidence ordinaire, son domicile ou sa place d'affaires dans le territoire des municipalités suivantes:**

Montréal	Montréal-Est	St-Laurent
Westmount	Mont-Royal	St-Michel
Verdun	Pointe-aux-Trembles	Montréal-Nord
Outremont	Montréal-Ouest	

est assujetti à la taxe dite **"impôt sur le revenu"** pour l'exercice commençant le **1er mai 1939 et se terminant le 30 avril 1940**. Il est tenu, sans aucun avis ou demande préalable, de remettre au soussigné, le ou avant le **1er juin 1939**, une déclaration sous serment, suivant la formule No 1 faisant partie du règlement, mentionnant le montant de la taxe dont il s'est déclaré redevable dans son rapport au gouvernement fédéral pour l'année 1936.

QUICONQUE néglige de remettre la déclaration précitée, le **1er juin 1939**, est passible d'une amende de 5% du montant qu'il doit payer pourvu que le montant total de cette amende ne dépasse pas $500.00.

Service des finances,
Hôtel de Ville,
Montréal, le 23 mai 1939.

LE DIRECTEUR DES FINANCES,
L. Roberge.

3 échevins élus par acclamation à Saint-Laurent

Trois aspirants - candidats n'avaient pas les qualifications foncières requises.

Le notaire Georges-P. Laurin, maire sortant et de nouveau candidat à la mairie de Ville Saint-Laurent et son adversaire, Me Paul Dalmé, avocat, ont ouvert officiellement leur campagne, hier soir. Le premier a tenu une belle assemblée dans la salle de l'école Beaudet, boulevard Monkland, et le second a rencontré les contribuables au cours d'une grande réunion en plein air, en face de l'église. Aux deux endroits, les spectateurs ne ménagèrent pas leurs applaudissements aux candidats.

MM. J.-Eloi Saint-Cyr, Benjamin Valiquette et Leonard Harris, déclarés élus par acclamation lors de l'appel nominal qui s'est terminé par une passe d'armes entre M. Dalmé et M. Henri Lapointe, greffier, agissant comme officier-rapporteur, ont parlé en faveur de M. Laurin. On remarquait également sur l'estrade MM. G.-A. Bigaouette, Charles LePailleur et P.-E. Laperrière, candidats à l'échevinage dans le quartier ouest et appuyant la politique du maire sortant.

Celui-ci affirma que s'il était élu il continuerait à travailler sans relâche pour sortir Ville Saint-Laurent du marasme.

$120,000 de travaux

"Depuis que je suis à la tête de l'administration, a-t-il déclaré, j'ai obtenu $120,000 de travaux et si vous me faites l'honneur d'être réélu j'obtiendrai encore davantage afin que tous les citoyens puissent travailler". M. Laurin affirma de plus qu'il était en faveur de la revision du rôle d'évaluation municipale, et de l'aménagement de parcs publics et de terrains de jeu.

Programme de M. Dalmé

De son côté, M. Dalmé a promis que s'il était élu, la ville serait administrée par un gérant et sur une base d'affaires.

"Avec l'ancienne administration et celles qui l'ont précédée, dit-il, seuls les "amis ont été favorisés". Il est temps que Ville Saint-Laurent se choisisse une administration qui s'occupera du bien-être du peuple et qu'elle se débarrasse de la clique Laurin-Gohier".

MM. Donatien Gagnon et Antonio Larivière, échevins sortant et de nouveau candidats, parlèrent en faveur de Me Dalmé, de même que MM. W.-I. Tubman, Wilfrid Trépanier et Jean Lacroix qui n'ont pu être candidats, parce que, au dire de l'officier-rapporteur, "ils ne possédaient pas les qualifications foncières requises par la loi".

MM. Arméus Gohier, candidat, et Philémon Cousineau dirent également quelques mots.

A la mise en nomination

Hier après-midi, M. Lapointe, en annonçant le résultat de la mise en nomination, affirma qu'il avait le devoir le plus pénible à remplir depuis qu'il remplit les fonctions d'officier-rapporteur, soit depuis 22 ans.

"Je constate, dit-il, que trois candidats n'ont pas les qualifications foncières requises par la loi et je ne peux donc accepter leur bulletin de présentation".

A la suite de la mise en nomination, il y eut une violente passe d'armes entre MM. Dalmé et Lapointe au sujet d'un document. Mais le calme fut vite rétabli.

La mise en nomination à S.-Laurent

A LA MAIRIE

Le notaire Georges-P. Laurin, maire sortant

Me Paul Dalmé, avocat

QUARTIER EST

Siège no 1

M. J.-E. S.-Cyr, acclamation.

Siège no 2

M. Benjamin Valiquette acclamation.

Siège no 3

M. Leonard Harris acclamation.

QUARTIER OUEST

Siège no 1.

M. Arméus Goyer.

Siège no 1.

M.G.-A.Bigaouette
(Photo J.-A. S.-Mars)

Siège no 2.

M. Donatien Gagnon.

Siège no 2.

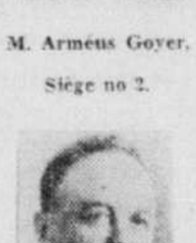

M. Charles LePailleur

Siège no 3.

M. Antonio Larivière

Siège no 3.

M. P.-E. Laperrière.

L'appel nominal des candidats à la mairie et à l'échevinage de Ville Saint-Laurent avait lieu hier après-midi de midi à 2 heures (heure normale) en la salle de l'école Beaudet, boulevard Monkland. Trois échevins représentant le quartier est furent déclarés élus par acclamation par M. Henri Lapointe, greffier, qui agissait comme officier-rapporteur. Ce sont: MM. J.-Eloi Saint-Cyr, Benjamin Valiquette (réélu) et Leonard Harris, représentant l'élément anglais. Tous trois appuient la candidature de M. Laurin. M. Lapointe a refusé d'accepter le bulletin de présentation de leurs adversaires, se basant à ce qu'il dit, sur l'article 124 de la loi des cités et villes. A la mairie, le notaire Georges-P. Laurin et Me Paul Dalmé, avocat, échevin sortant, se feront la lutte. Voici la liste des candidats dans le quartier ouest: siège no 1, MM. Arméus Goyer et G.-A. Bigaouette, échevin sortant; siège no 2, MM. Donatien Gagnon, échevin sortant et Charles LePailleur; siège no 3, MM. Antonio Larivière, échevin sortant et P.-E. Laperrière.

Victimes de chutes

Paul Vachon, 18 mois, fils du sergent-détective et de Mme Paul Vachon, 6873 rue Jogues, a été légèrement blessé, hier après-midi, dans un accident. Il a fait une chute d'une hauteur d'environ quinze pieds dans la cour, à l'arrière du domicile de ses parents, et il s'en est tiré avec une blessure peu grave au-dessus de l'oeil droit. Il a été pansé à l'édifice de l'Ouest de l'hôpital Général de Montréal, puis il a réintégré le domicile de ses parents.

Monique Deslauriers, 5 ans, 955 rue Saint-André, a été grièvement blessée, vers quatre heures hier après-midi, dans une chute du haut d'un troisième étage, 1017 rue Saint-André. Elle a été transportée à l'hôpital Saint-Luc, où on nous a dit qu'elle avait probablement la base du crâne fracturée.

Sourd blessé par un auto

M. Arthur Ramchs, âgé de 63 ans, sourd depuis onze ans et domicilié à 1463 rue S.-André, a été blessé par un auto, hier après-midi, en traversant la chaussée à l'angle des rues Sainte-Catherine et Amherst. Il a été transporté à l'hôpital Saint-Luc, où les médecins ont constaté qu'il souffrait de traumatisme du genou gauche et du poignet droit.

Nouvel hôpital à Lachine

(Du correspondant de la PRESSE)

Lachine, 23. — Le maire Carignan a annoncé hier soir que les travaux de construction du nouvel hôpital Saint-Joseph commenceront dès la semaine prochaine. Cet hôpital, qui sera situé entre les 16e et 17e avenues (Parc Descarries), coûtera environ $600,000 et sera dirigé par les religieuses de la Providence.

Embassy
RARE OLD
LIQUEUR WHISKY
Mélangé et Embouteillé au Canada
CORBY DISTILLERIES LIMITED
13 oz. 1.20 — 25 oz. 2.20
40 oz. $3.50

Des meubles à votre goût, convenant à vos besoins et à vos moyens. Toutes sortes de choses — rayons, armoires, tables — peuvent être confectionnées avec le MASONITE Presdwood. Rien de plus facile et de moins coûteux. C'est vraiment surprenant! Le MASONITE Presdwood est plus solide que le bois; il ne se fendille, ne se déchiquette et ne gondole pas. Vous l'obtenez de la couleur qui vous plait.
En vente par les marchands de matériaux de construction partout.
Véritable MASONITE

EN VENTE CHEZ
J.-P. DUPUIS Limitée
1084 CHURCH YO. 0928 | 150 BEAUBIEN O. DO. 3566 | 89 VICTORIA Lachine WA. 4911

VENDEUR DE MASONITE
V. I. TRAVERSY
754 Ouest, rue NOTRE-DAME HA. 0514

NAISSANCES

BERGERON — A l'hôpital Notre-Dame, le 16 mai 1939, à M. et Madame René Bergeron, née Cécile Gauthier, un fils, baptisé: Joseph-Eugène-Gilles. Parrain et marraine, M. et Mme Eugène Bergeron, oncle et tante de l'enfant. Porteuse Mme Emile Lacombe, tante de l'enfant.

L'ECUYER—Montréal, 20 mai 1939 à M. et Mme Armand L'Ecuyer née Simonne LeBlanc une fille baptisée Marie - Thérèse - Claudette. Parrain, marraine, M. Mme Horace LeBlanc. Porteuse, Mlle Gilberte L'Ecuyer.

VANASSE — A St-Rémi de Napierville, le 22 mai 1939, au docteur et Mme G.-E. Vanasse (Jeanne Robidoux), une fille baptisée Marie-Bernadette-Rita. Parrain et marraine, M. et Mme Stanislas Robidoux. Porteuse, Mme Philippe Robidoux, grand'mère de l'enfant. 183-2

DECES

ARCHAMBAULT — A L'Assomption, le 21 mai, à l'âge de 71 ans, est décédé M. Louis Archambault, cultivateur, Rang Pointe du Jour Sud, époux de Victoria Foisy. Les funérailles auront lieu mercredi, le 24 à 9 hrs, heure solaire, à l'église paroissiale. Inhumation au cimetière du même lieu. Parents et amis sont priés d'y assister sans autre invitation. 182-2

BLANCHETTE—A Montréal, 22 mai 1939 à l'âge de 35 ans, est décédé M. Wilbrod Blanchette. Les funérailles auront lieu jeudi le 25 courant. Le convoi funèbre partira de sa demeure 121 Bourget à 7.45 hrs pour se rendre à l'église St-Henri où le service sera célébré à 8 hrs et de là au cimetière de la Côte-des-Neiges, lieu de la sépulture. Parents et amis sont priés d'y assister sans autre invitation.

CAMPEAU — A Montréal, le 23 mai 1939, à l'âge de 71 ans, est décédé Joseph Campeau, époux de feu Sophie Gibeau. Les funérailles auront lieu jeudi le 25 courant. Le convoi funèbre partira de la demeure de son fils, Philippe Campeau, 3327 ave Rochon, à 8 h. 15 pour se rendre à l'église Notre-Dame des Neiges où le service sera célébré à 8 h. 30 et de là au cimetière de Sainte-Thérèse, lieu de la sépulture. Parents et amis sont priés d'y assister sans autre invitation.

CORBEIL — Montréal, 22 mai 1939 à l'âge de 28 ans, 9 mois, est décédée Mme Ernest Corbeil, née Réna Patenaude, fille adoptive de Johnny Hains. Les funérailles auront lieu jeudi, 25 courant. Le convoi funèbre partira de 7562 St-Hubert, à 8.15 pour se rendre à l'église Notre-Dame du Rosaire où le service sera célébré à 8.30, de là au cimetière de la Côte-des-Neiges. Parents, amis sont priés d'y assister sans autre invitation.

DESMARAIS—A Verdun, le 22 mai 1939, à l'âge de 41 ans, est décédée Hermine Desmarais, fille de Zénon Desmarais et de Hermine Tessier. Les funérailles auront lieu jeudi le 25 courant. Le convoi funèbre partira de la demeure de son père 3805 Wellington à 8.45 hrs pour se rendre à l'église Notre-Dame des Sept-Douleurs où le service sera célébré à 9 hrs et de là au cimetière de la Côte-des-Neiges, lieu de la sépulture. Parents et amis sont priés d'y assister sans autre invitation.

GILL—A Montréal, le 23 mai 1939 à l'âge de 64 ans, est décédé Louis Napoléon Gill, ex-gérant banque Canadienne Nationale succ Ste-Catherine Est près Visitation, époux de Sara Leblanc. Les funérailles auront lieu vendredi le 26 courant. Le convoi funèbre partira de sa demeure, 51 Ave Nelson, Outremont, à 8 h. 45 pour se rendre à l'église St-Viateur où le service sera célébré à 9 hrs et de là au cimetière de la Côte-des-Neiges, lieu de la sépulture. Parents et amis sont priés d'y assister sans autre invitation. —183-2

LAMOUREUX.—A Montréal, le 21 mai 1939, à l'âge de 27 ans, est décédée dame Lucien Lamoureux, née Dolorès Paré. Les funérailles auront lieu mercredi le 24 courant. Le convoi funèbre partira de sa demeure, No 5199 rue Brébeuf, à 8.45 hrs. pour se rendre à l'église St-Stanislas de Kostka, où le service sera célébré à 9.00 hrs. et de là au cimetière de la Côte-des-Neiges, lieu de la sépulture. Parents et amis sont priés d'y assister sans autre invitation. 182-2

LATENDRESSE — A Montréal, le 21 mai, à l'âge de 81 ans, est décédé Louis Latendresse, marchand, époux de Georgianna Lajeunesse. Les funérailles auront lieu mercredi. Le convoi funèbre partira de sa demeure, 553 Est Blvd Gouin, à 8.15 hrs pour se rendre à l'église St-Nicolas d'Ahuntsic où le service sera célébré à 8.30 hrs et de là au Sault Récollet, lieu de la sépulture. Parents et amis sont priés d'y assister sans autre invitation. 182—2

LEFEBVRE—A St-Philippe de Laprairie, le 21 mai 1939, à l'âge de 80 ans, est décédée Mme Vve Maxime Lefebvre, née Hermine Lefebvre. Les funérailles auront lieu mercredi le 24 courant à 9 hres, heure solaire. Le convoi funèbre partira de sa demeure Rang José, à 8.45 hrs, pour se rendre à l'église paroissiale de St-Philippe et de là au cimetière du même lieu. Parents et amis sont priés d'y assister sans autre invitation. 182-2

LESOURD — Au Château de Meung, Loiret, France, le 15 du courant, est décédée Mme Marie Bossange, veuve de Robert Lesourd, à l'âge de 87 ans.

MALLETTE — A Rigaud, le 21 mai 1939, à l'âge de 88 ans, est décédé M. Octave Mallette, rentier, époux de Resina Campeau. Les funérailles auront lieu mercredi le 24 courant. Le convoi funèbre partira de la demeure de son gendre M. Hector Chevrier, à 9.15 (heure normale), pour se rendre à l'église paroissiale où le service sera célébré à 9.30 (heure normale). Inhumation au cimetière du même endroit. Parents et amis sont priés d'y assister sans autre invitation.

NAISSANCES

COUSINEAU — A Montréal, le 12 mai 1939, à M. et Mme Georges Cousineau, née Odile Gagné, une fille baptisée Marie Donalda Pierrette. Parrain et marraine, M. et Mme Elphège Gagné, grands-parents de l'enfant. Porteuse, Mlle Simone Gagné, tante de l'enfant.

LABERGE — A Québec, hôpital du S.-Sacrement, le 17 mai 1939, au Dr et Mme Lasalle Laberge, née Fernande Bissonnette, un fils baptisé Joseph-Marc-Bernard. Parrain et marraine, M. et Mme Marc Bissonnette, de Montréal. Porteuse, Mlle Gilberte Beaudoin.

THÉ "SALADA"
Orange Pekoe

DECES

L'ECUYER — A Montréal, le 21 mai, à l'âge de 76 ans est décédée Mlle Emma L'Ecuyer. Les funérailles auront lieu mercredi le 24 courant. Le convoi funèbre partira de la demeure de son neveu No 1831 Fullum à 8 h. 15 pour se rendre à l'église St-Vincent de Paul où le service sera célébré à 8 h. 30 et de là au cimetière de la Côte-des-Neiges, lieu de la sépulture.

MONGRAIN — A Beauharnois, le 21 mai 1939, à l'âge de 30 ans, est décédé accidentellement Lucien Mongrain, époux d'Eliane Goyette. Les funérailles auront lieu mercredi le 24 courant. Le convoi funèbre partira de Maplegrove de la demeure de son beau-père, à 10 h., pour se rendre à l'église paroissiale de Beauharnois, où le service sera célébré à 10 h. 15, et de là au cimetière paroissial. Parents et amis sont prié d'y assister sans autre invitation. 182—2

MARTINEAU — A Montréal, le 21 mai, 1939, à l'âge de 71 ans, est décédée Mme veuve Joseph Martineau, née Délia Henrie. Les funérailels auront lieu mercredi le 24 courant. Le convoi funèbre partira de sa demeure no 3750 Chemin Reine-Marie pour se rendre à l'église de St-Félicité, à Clarence Creek, Ontario, où le service sera célébré. 182-2

MORRISSETTE — A S.-Gabriel de Brandon, à l'âge de 76 ans, 7 mois, est décédé Joseph Morrissette, ex-constable de Montréal, époux d'Elodie Forget. Avis des funérailles demain.

PERRAS. — A Montréal, le 22, à l'âge de 48 ans est décédée Mme Hermas Perras, née Marie-Laure Colette. Les funérailles auront lieu jeudi le 25 courant. Le convoi funèbre partira de sa demeure, 6730, St-Denis, à 8.45 hrs pour se rendre à l'église Saint-Edouard où le service sera célébré à 9 hrs et de là au cimetière de la Côte-des-Neiges. Parents et amis sont priés d'y assister sans autre invitation.

ROBICHAUD — A Montréal, le 18 mai 1939 est décédé Joseph Robichaud, employé de la Cie Singer Sewing Machine, époux d'Elmina Renaud, 4577 Boyer. Père de Joseph-Edmond Robichaud, Dame Henri St-Arnaud, Dame Hervé Bédard. Les funérailles ont eu lieu samedi le 20 courant et inhumation au cimetière de la Côte-des-Neiges. 182-2

SAINT-ONGE — A Montréal, le 22 mai 1939, à l'âge de 22 ans, est décédée Mlle Jeannette St-Onge, fille d'Arthur Saint-Onge et d'Albertine Sabourin. Les funérailles auront lieu jeudi le 25 courant. Le convoi funèbre partira de sa demeure, 1673 Marie-Anne Est, à 7 h. 30 pour se rendre à l'église Immaculée-Conception où le service sera célébré à 8 hrs et de là au cimetière de la Côte-des-Neiges, lieu de la sépulture. Parents et amis sont priés d'y assister sans autre invitation.

VALLEE — A Montréal, le 22 mai 1939, à l'âge de 82 ans, 11 mois, est décédé M. Lazard Vallée, époux de Cordélia Raymond. Les funérailles auront lieu jeudi, le 25 courant, à 7.30 hrs. Le convoi funèbre partira de la demeure de son gendre, M. Geffroy Thériault, 1458 rue Chambly pour l'église Très St-Rédempteur. 183-2

SERVICE ANNIVERSAIRE

CHARTIER — Le vendredi 26 courant, à 8 h. 30, en la chapelle des Soeurs de Miséricorde, rue Dorchester est, sera chanté un service anniversaire pour le repos de l'âme de Mme Joseph Chartier, née Elizabeth Bumbray.

REMERCIEMENTS

CARRIERES — La famille Vitalis Carrières remercie sincèrement les personnes qui ont bien voulu leur témoigner des marques de sympathie à l'occasion de la mort de leur mère, Mme Vitalis Carrières, soit par offrande de messe, bouquet spirituel, visite ou assistance aux funérailles.

ROBILLARD — M. Freddy Robillard et sa famille remercient sincèrement les personnes qui ont bien voulu leur témoigner des marques de sympathie à l'occasion de la mort de Mme Freddy Robillard, née Zeptune Bédard, soit par offrande de messe, de fleurs, de sympathies, bouquet spirituel, visites ou assistance aux funérailles.

TRUDEL—Mme Edmond Trudel et ses enfants remercient sincèrement les personnes qui ont bien voulu leur témoigner des marques de sympathie à l'occasion de la mort de M. Edmond Trudel, soit par offrande de messe, de fleurs, de sympathies, soit par bouquets spirituels, visites ou assistance aux funérailles.

ÇA CRÈVE LES YEUX!
Nos taux pour nos diverses polices d'assurance funéraire sont établis de façon qu'il n'en peut exister de plus bas.
Voici un exemple de cette modicité: un homme âgé de 30 ans acquitte sa police de $150 en 5 paiements annuels de $15.15. Sa police est donc libérée en 4 ans.
Nous émettons des polices à prime unique, à primes de 5, 10, 15, 20 et 25 paiements ou à vie entière. Demandez nos taux—vous en ferez votre profit.
Nos salons et nos services sont pour tout le monde: assurés comme non-assurés.
La Société Coopérative de Frais Funéraires
L.-E. COURTOIS, Président et Gérant Général
LT-COL. ELZ. HURTUBISE, s.d., m.d., Vice-Prés. et Secr.-Trés.
RUE STE-CATHERINE, 302 EST
Tél.: PLateau 7-9-11

PLateau 5151 **HEURES D'AFFAIRES: 9 h. A.M. à 5 h. 30 P.M. — LE SAMEDI: 9 h. A.M. à 10 h. P.M.** **PLateau 5151**

MERCREDI—JOURNEÉ à UN DOLLAR chez DUPUIS

SPÉCIAUX À $1 EN TISSUS

2000 verges de

TOILE DE COTON ANGLAISE

Largeur 36" — Prix ord. .29

Petits dessins mouchetés, effet de rayures sur fond crème, maïs, vieux rose, vert nil... pour robes d'été et autres vêtements négligés.

8 *verges pour* $1

Nouveau crêpe rayon IMPRIMÉ

largeur 38"—
mercredi la verge

1.00

Fleurs, jolis quadrillés sur fond pastel ou foncé. Largeur 38". Pour robes d'après-midi légères.

VOILE "FLOCK" ET BASIN (dimity)

nouveaux imprimés — 38" —

Pour robes de vacances, vêtements de plage, robes de fillettes. Fleurs ou pois sur fond blanc. D'autres sur fond rouille, rouge viné, marine, noir.

4 *verges pour* $1

FLANELLE ANGLAISE TOUT LAINE

largeur 54"—
mercredi la verge

1.00

Teintes unies et pastelles pour élégants costumes et manteaux d'été, de vacances, de voyage.

DUPUIS — deuxième (centre)

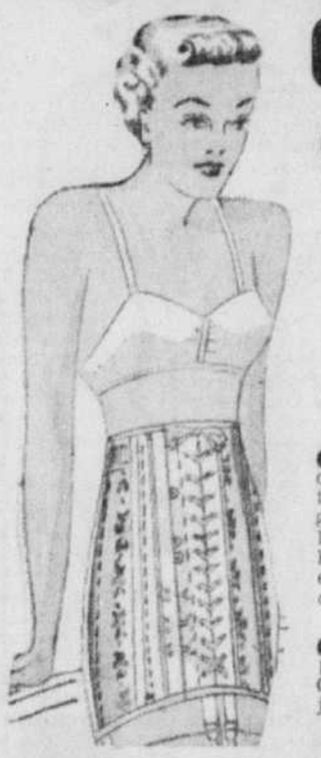

CORSETS

et CORSELETTES

pour dames, jeunes filles

mercredi, chaque pièce $1

CORSETS à laçage dorsal ou sur le devant. Coutil résistant, buste bas, baleinage léger. Aussi corsets attachant sur le côté et en broché pêche, à léger baleinage sur le devant et dans le dos. Tailles: 24 à 36 dans le lot.

CORSELETTES — coutil pêche à rayures de rayon. Ceinture baleinée à l'intérieur, jupe longue. Poitrines: 32 à 42.

DUPUIS — deuxième (St-André)

ESCARPOLETTES TOILE LAVABLE

Modèle tel qu'illustré en toile robuste montée sur cadre de métal solide. Dos arqué. Cabaret et boulier, Blanc, rose, bleu.

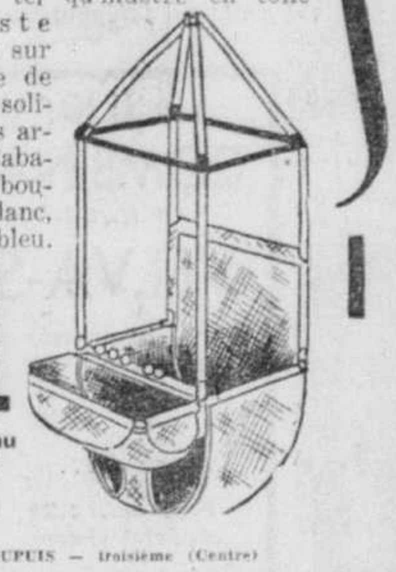

$1

PLateau 5151 local 202

DUPUIS — troisième (Centre)

BLOUSES pour GARÇONS

de 6 à 15 ans

Broadcloth de coton à rayures aussi tout blanc dans le lot. 3 blouses pour $1

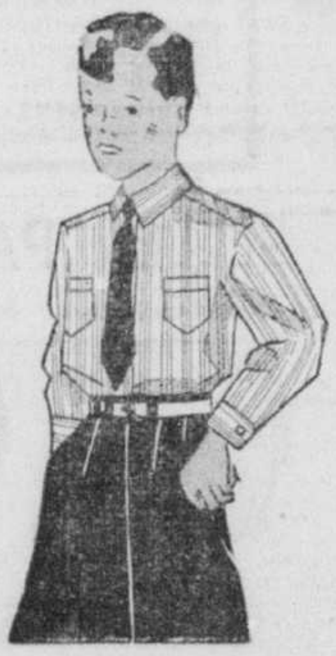

FABRICATION CANADIENNE PAR DES MANUFACTURIERS REPUTES... A l'approche des jours plus chauds... c'est à la douzaine qu'il faut acheter ces blouses pratiques et se repassant aussi bien qu'elles se lavent... Rayures aux teintes populaires... aussi quelques blouses blanches dans le lot.

PLateau 5151 — local 202

DUPUIS — rez-de-chaussée (De Montigny)

AU SOUS-SOL D'ECONOMIES

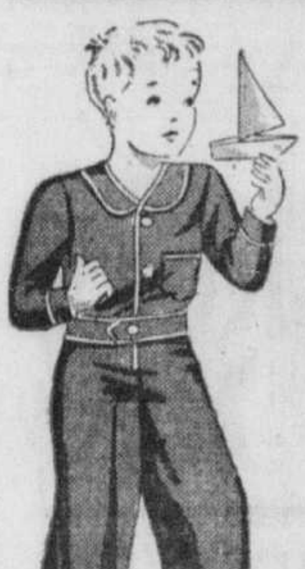

COUVRE-TOUT EN COUTIL

pour bambins de 2, 4, 6, 8 ans

Epais coutil kaki ou marine avec nervures rouges. Manches et jambes longues.

2 pour $1.

CULOTTES DROITES

pour bambins, de 5 à 12 ans

2 pour $1.

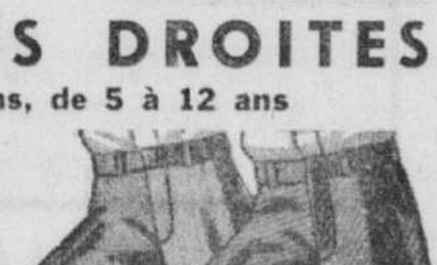

Tweed fantaisie en gris, brun pâle, brun foncé. Aussi en cheviote bleu marine, en flanelle gris pâle, gris medium, beige. — Ceinture élastique ou ordinaire. Tailles 24 à 30.

TAIES DE COTON BLANC

Environ 40 et 42 pouces. Large ourlet à jours. — Confection soignée. Mercredi

5 *pour* $1

CRETONNE GAIE ET FLEURIE

Jolis et variés sont les dessins de fleurs, dans toutes les teintes. Largeur: 27 pouces.

8 *verges pour* $1

SOULIERS D'ÉTÉ POUR DAMES

Cuir de veau brun, bleu, noir, avec talons hauts ou cubains. Genre lacé, gore, à courroie ou escarpin.

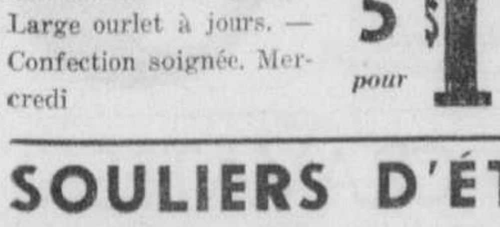

Largeurs B C D dans le lot, pointures: 2½ à 9 — la paire $1

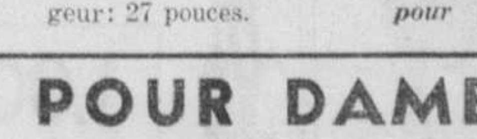

DUPUIS — sous-sol d'économies

DEJEUNEZ au restaurant DUPUIS

PLAT du JOUR MERCREDI CHEZ DUPUIS: LAPIN SAUTE au vin blanc.

SPECIAL DEJEUNER ASSIETTE .30
Rez-de-chaussée (De Montigny)

LOCATION A BAS PRIX CHEZ DUPUIS, vaisselle, verrerie, coutellerie.

TOILES COTONS À PRIX D'AUBAINES

SERVIETTES de RATINE

environ 17" x 34"

Leur dimension, leur texture rendent ces serviettes pratiques et vraiment indispensables pour l'été. Bordures et rayures de couleur.

8 *pour* $1

DRAPS "WABASSO"

en coton blanc

environ 72" x 95" chacun

Coton blanc fini toile et sans apprêt. Large ourlet à jours (hemstitched). — La marque WABASSO est votre garantie de bonne qualité.

$1

Couvre-lits imprimés

Epais coton jaspé —

environ 78" x 100" chacun

Placez-en sur chaque lit durant l'été. Ils sont gais et garantis lavables. Tons de rose, bleu, vert, or.

$1

SERVIETTES DE BAIN

en ratine environ 21" x 42"

mercredi

Ratine douce, spongieuse et de texture robuste assurant une bonne friction après la douche, le bain. Rayures et bordures rose, bleu, vert, or, mauve.

4 *pour* $1

TOILE PUR FIL

pour les essuie-mains sur rouleau ou simples

Largeur environ 16"

Fond crème à bordure rouge, vert, or, bleu. Texture de toile PUR FIL très asséchante. — Faites provision pour l'été.

6 *verges pour* $1

6000 verges de

COTON JAUNE

Largeur environ 65"

Prix ord. .39 la verge.—

Texture faite de brins tors assurant plus de résistance à l'usure.

4 *verges pour* $1

TAIES DE COTON BLANC

environ 42" x 33"

Vous renouvellerez votre provision en économisant si vous profitez de ce spécial mercredi. Taies idéales pour la ville, la campagne. Large ourlet à jours.

5 *taies pour* $1

TAIES "WABASSO"

environ 42" x 33"

Une qualité WABASSO qui vous sera profitable. Coton blanc tissé serré, large ourlet à jours.

4 *taies pour* $1

PLateau 5151 — local 202

DUPUIS — deuxième (Ste-Catherine)

PLateau 5151

Dupuis Frères
LIMITÉE
ALBERT DUPUIS, *président*
A.-J. DUGAL, *v.-p. et dir.-gér.* ARMAND DUPUIS, *sec.-trés.*

GAIS ABAT-JOUR

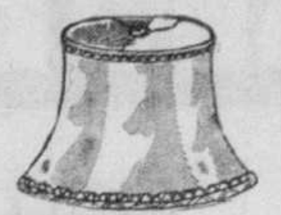

En tissu de rayon aux teintes pastelles. — Plusieurs nuances et modèles pour lampe BRIDGE — Chacun... $1

PETITES LAMPES

Pour placer sur le radio sur une étagère, table de coin, chambre à coucher. Poterie fantaisie, abat-jour pâle (sans ampoule)

$1

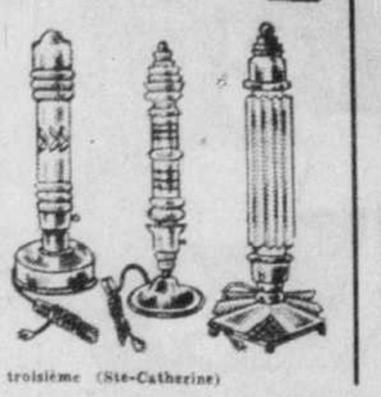

DUPUIS — troisième (Ste-Catherine)

PLATEAUX

a bonbons ou macarons en métal plaqué argent

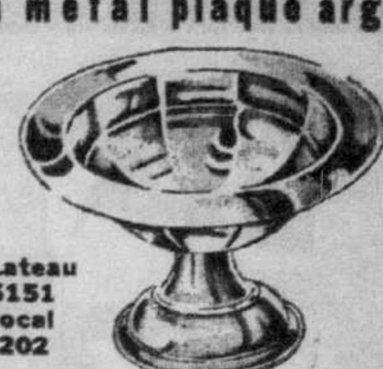

PLateau 5151 local 202

Hauteur 3", diamètre 7½ pouces. Pied aux lignes modernes et sobres. — Argenture belle qualité.

$1

DUPUIS — rez-de-chaussée (Ste-Catherine)

HACHE - VIANDE

Fabrication anglaise pour la préparation des salades, sandwichs, hachis, etc. Au complet avec 4 couteaux-rondelles.

1.00

PL. 5151 — local 202

DUPUIS — troisième (De Montigny)

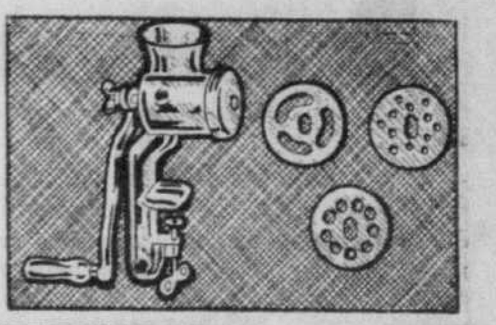

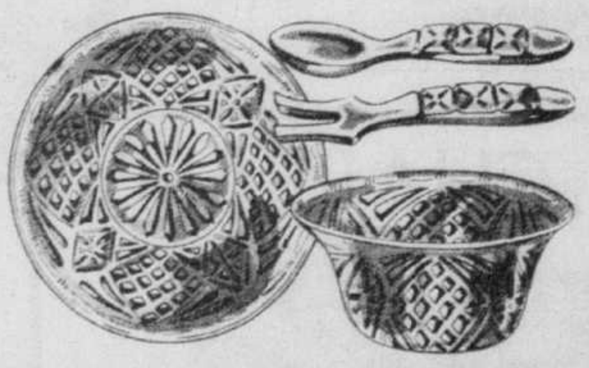

SERVICES A SALADE

en cristal brillant

- *assiette 13½"*
- *cuiller et*
- *fourchette*
- *saladier*

les 4 PIÈCES $1

Pour toutes vos salades de légumes, de fruits si appréciées par toute la famille l'été... ce service est indispensable... ce prix avantageux...

CUVES CARRÉES

Tôle galvanisée inoxydable. Avec poignées articulées.— Environ 20 pouces.

1.00

PL. 5151 — local 202

DUPUIS — troisième (De Montigny)

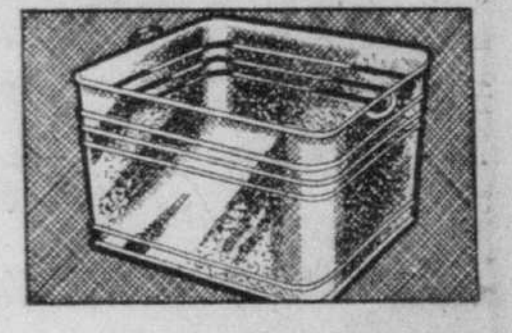

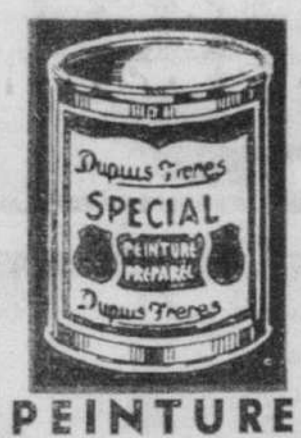

PEINTURE PRÉPARÉE "SPECIAL"

Pour intérieur ou extérieur. Choix de 18 couleurs et blanc mat, blanc intérieur, blanc extérieur. Mercredi — demi-gallon

$1

ÉMAIL SÉCHANT EN 4 HEURES

350 pintes seulement

Crème ou blanc.

Mercredi

2 pintes pour $1

RÉPAREZ les chaussures à domicile

1 forme
1 couteau
1 paquet de broquettes
1 marteau
1 boîte de cirage

les 5 PIECES $1

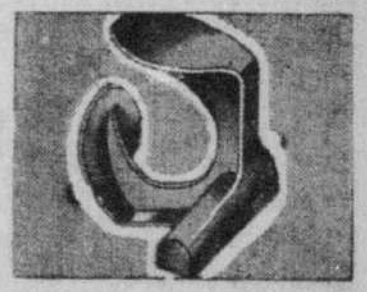

DUPUIS — troisième (De Montigny)

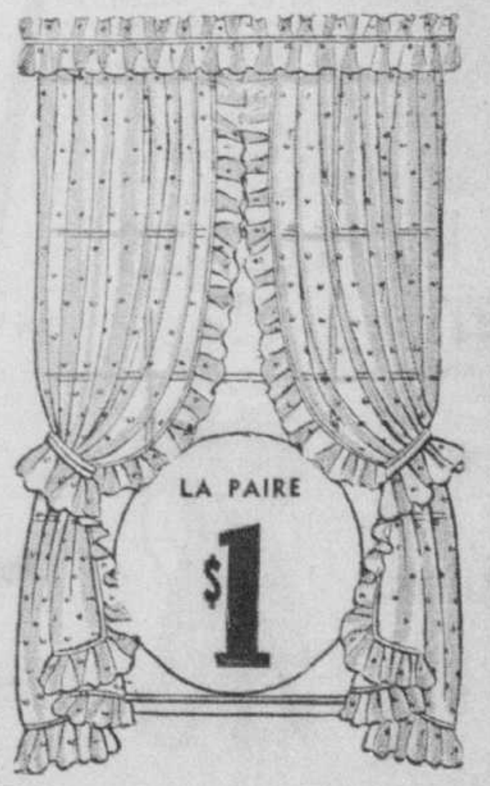

RIDEAUX RUCHÉS

EN MARQUISETTE DE COTON AUX TEINTES PASTELLES

Belle imitation du "point d'esprit". — Marquisette rose, bleu, vert, pêche ou jaune avec volant sur les côtés intérieurs et dans le bas. Largeur chaque côté: 36". Avec une paire d'embrasses.

la paire $1

PLateau 5151 — local 202

DUPUIS — cinquième (De Montigny)

LAINE "Crochet Knitting"

à 2 brins MERCREDI 8 *pelotons* $1

CROCHET KNITTING
WOOL

Choix de 18 **NUANCES** :
Canari — rouille — bleu poudre — cardinal — violet — gris perle — bleu royal — rustglow — crevette — noir — fuchsia — pandora — vert mousse — chamois — brun foncé — brun pâle — rose — blanc.

DUPUIS — deuxième (Ste-Catherine)

COUSSINS . . . COUSSINS

pour la chambre, le vivoir, la campagne, le yacht, l'auto . . . . .

PELUCHE, TISSUS CELANESE, IMITATION DE GOBELINS, TAPISSERIE. Formes: carrées, demi-lune, oblongues. En rouille, bleu, jaune, vert, vieux rose, etc.

Mercredi chacun $1

DUPUIS — deuxième (Ste-Catherine)

PLateau 5151 **HEURES D'AFFAIRES: 9 h. A.M. à 5 h. 30 P.M. — LE SAMEDI: 9 h. A.M. à 10 h. P.M.** PLateau 5151

MERCREDI chez DUPUIS

JOURNÉE à UN DOLLAR

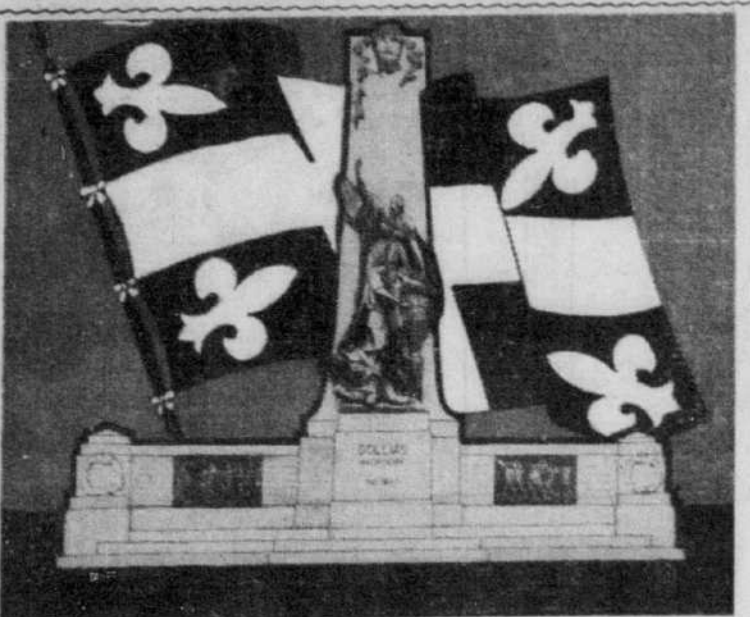

Nous nous joignons à tous nos compatriotes pour honorer la mémoire de

DOLLARD DES ORMEAUX

et de ses valeureux compagnons.

Leur courage et leur patriotisme sont une source d'inspiration pour nous tous.

Dupuis Frères

SOLDES!... CHAPEAUX

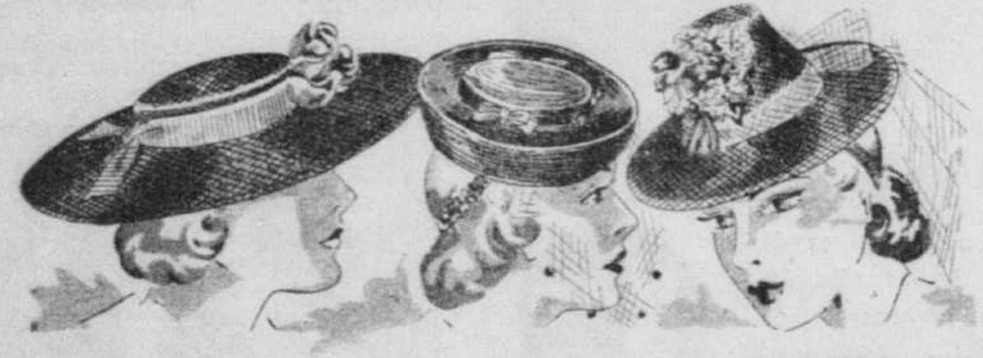

en paille ou en feutre. Entrées de tête: 22 à 23 pour dames et jeunes filles

Variété de modèles, de pailles et de feutres dans les tons de brun, marine, japonica, etc., aussi noir. Garniture de ruban, voilette, ou fleurs.

1.00

PAS DE COMMANDES POSTALES, p.s.l., ni téléphoniques, s.v.p.

Pas d'échanges ni remboursements

DUPUIS — deuxième (De Montigny)

POUR la JEUNESSE

Complets lavables pour bambins de 1 à 6 ans $1

Broadcloth et divers autres populaires tissus lavables que les mamans apprécient parce qu'ils se repassent bien... Plusieurs nuances. Genre Oliver Twist, boutonnant à la taille. Manches courtes.

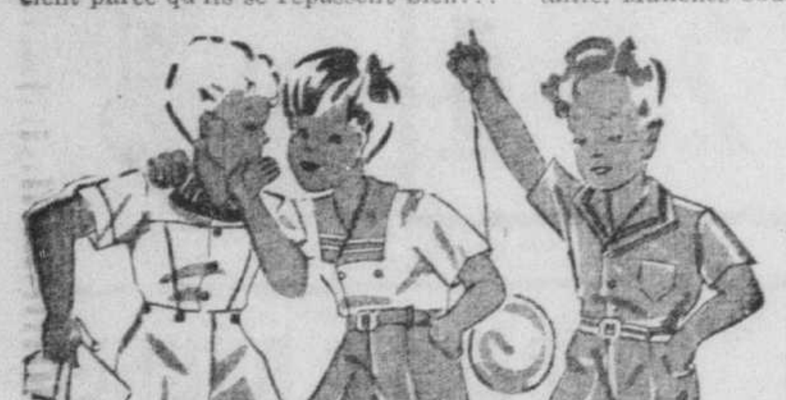

COUVRE TOUT

pour bambins de 2 à 8 ans

2 pour $1

Denim kaki ou marine. Manches longues ou courtes, jambes longues. Nervures rouges au collet, poche et manchettes.

PLateau 5151 — local 202

DUPUIS — rez-de-chaussée (De Montigny)

TROIS SPÉCIAUX pour les FILLETTES

ROBES D'ÉTÉ

avec ou sans culotte bouffante pour fillettes de 1 à 3, 3 à 6 ans.

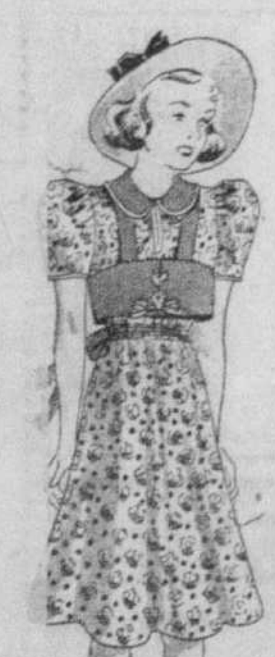

Broadcloth, percale, organdi dans divers imprimés frais aux tons de jeune, vert, bleu, rose, rouge.

2 robes pour $1

Robes lavables

pour fillettes de 7 à 10, 12 à 14x ans

GRATIS *3 mouchoirs fantaisie avec chaque achat* $1

Nouvelles cotonnades aux imprimés originaux dans les tons de rouge, vert, bleu, jaune, rose... Jupe par plis ou circulaire. Manches courtes.

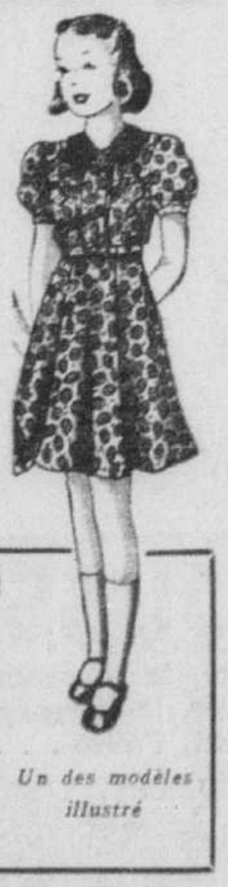

Un des modèles illustré

Achat spécial, robes de coton imprimé

pour fillettes de 8 à 14 ans.

Les mamans pourraient difficilement combiner d'aussi mignonnes robes d'été moyennant .50 chacune. Achetez-en à la douzaine... pareille aubaine est exceptionnelle... et opportune. Vert, bleu, jaune, rouge.

2 pour $1

DUPUIS — troisième (centre)

LOT DÉSASSORTI de GAIES ROBES LAVABLES

pour porter dans la maison, pour les courses aux emplettes, pour les vacances, la campagne

2 ROBES POUR $1

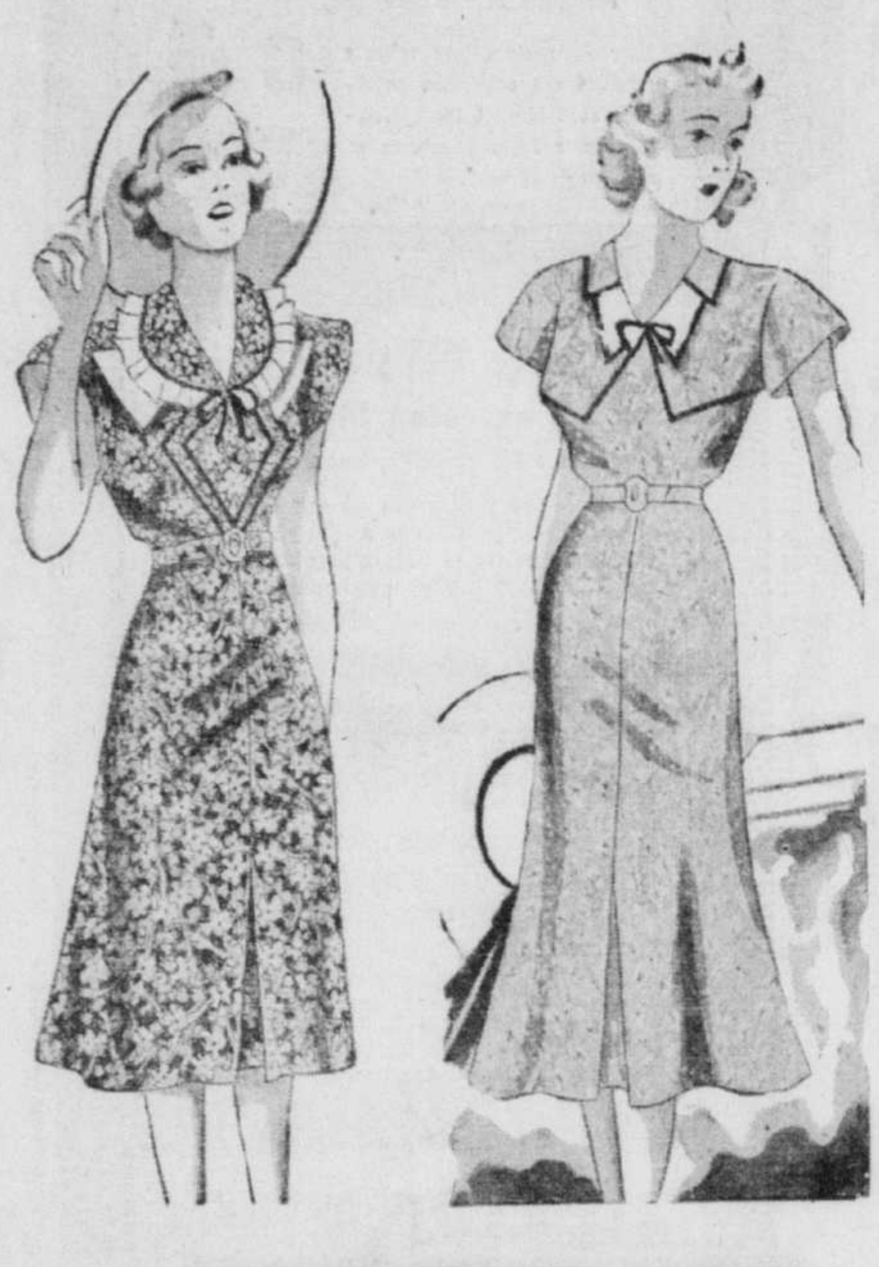

Vous n'aurez pas trop de 4 de ces robes pour la belle saison... car vous aimerez changer souvent et être toujours pimpantes "comme un sou neuf"... Cette vente vous apporte une aubaine... à vous d'en profiter.

Tissus lavables se repassant comme des petits mouchoirs... dessins et coloris variés. Garniture d'organdi, manches courtes.

VENEZ A 9 HEURES MERCREDI MATIN

Pas de commandes postales, p.s.l. ni téléphoniques s.v.p.

Prix ord. jusqu'à **.79** *chacune*

2 des nombreux modèles illustrés

2 pour 1.00

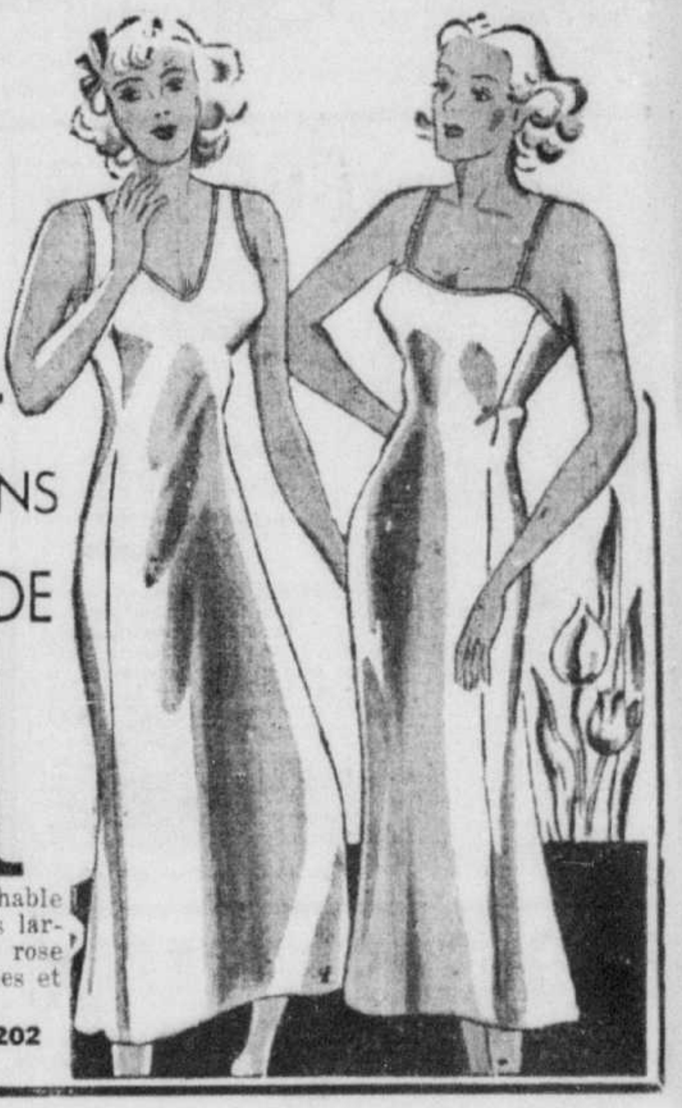

JUPONS-COMBINAISONS

en tissu-tricot rayon

VELVA-SUÈDE

... le velouté du velours. ... la matité du suède...

Prix ord. 1.29 Spécial chacun $1

Coupe tailleur irréprochable encolure ronde, épaulettes larges ou à coulisse. Blanc, rose thé, noir. Petites, moyennes et grandes tailles.

PLateau 5151 — local 202

DUPUIS — deuxième (centre)

BAS COURTS ou SOCQUETTES

pour les enfants, pointures: 5 à 9 8 paires pour $1

Tricot de fil et rayon aussi en fil mercerisé dans les modèles fantaisie ou unis. Nuances de rose, bleu, vert, jaune, rouge, sable, dans le lot et blanc.

BAS PARFAITS DE .69

en chiffon ou en soie et entièrement façonnés. 2 paires pour $1

POUR DAMES ET JEUNES FILLES

BAS DE SOIE—6 fils. EN CHIFFON—4 fils. TALON FRANÇAIS PIED CONCAVE. POINTURES: 8½ à 10½.

NUANCES: beige pâle, beige rosé, beige doré, beige neutre, beige suntan et autres.

PLateau 5151 — local 202

PARAPLUIES

10 et 16 BALEINES pour dames. Choix de marine, brun ou noir.

Ce sont de solides parapluies en soie artificielle... achetez-en au moins deux pour les jours pluvieux, pour la ville, la campagne, l'auto, l'école, le bureau... $1

GANTS LAVABLES EN PEAU DE DAINE

pour dames, jeunes filles, 6 à 7½. LA PAIRE

Ce sont des gants 1.69 que nous réduisons de .69 pour cette vente mercredi. En blanc ou chamois seulement, mais deux tons en vogue l'été avec toute toilette. $1

DUPUIS — rez-de-chaussée (Centre)

BELLES PANTOUFLES "PACKARD"

réputées pour leur parfait confort

Pointures: 4, 4½ et 5 seulement pour dames, jeunes filles, fillettes. Mercredi, la paire $1

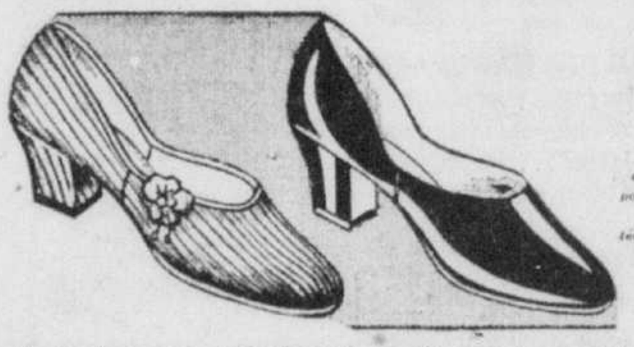

Pas de commandes postales, p.s.l. ni téléphoniques, s.v.p.

Choix de souple cuir de veau, cuir verni, ou satin rayon. Dans le lot: noir, rouge viné, rouge clair, vert, bleu. Talons cubains pratiques et confortables.

DUPUIS — deuxième (Ste-Catherine)

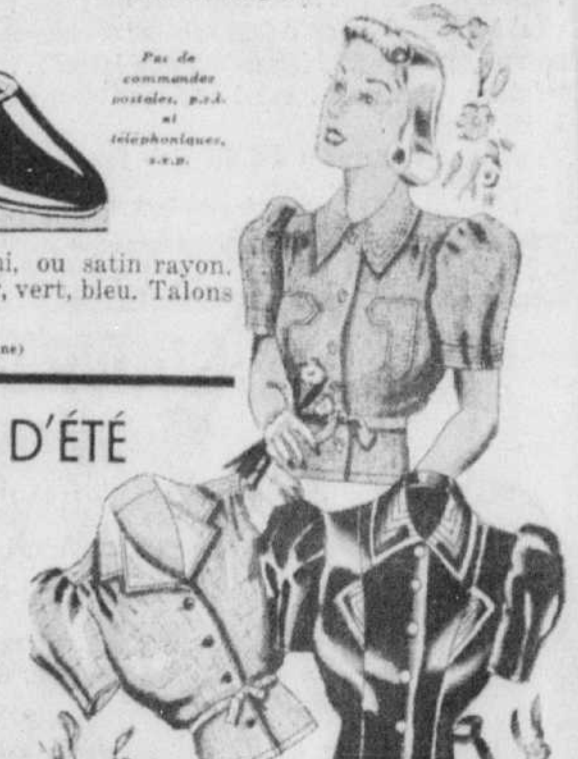

LÉGÈRES BLOUSES D'ÉTÉ

en dentelle, organdi, texture rajah ou autres, pour dames. $1

Nouvelles fantaisies formant plissés, jabot, nervures et autres. Plusieurs garnies de boutons. Pour 14 à 20 ans. Choix de blanc, rose, jaune, bleu.

DUPUIS — rez-de-chaussée (Ste-Catherine)

1,200 COMBINAISONS D'ÉTÉ

en rayon, balbriggan, coton pour hommes, jeunes gens et collégiens... chacune 1.00

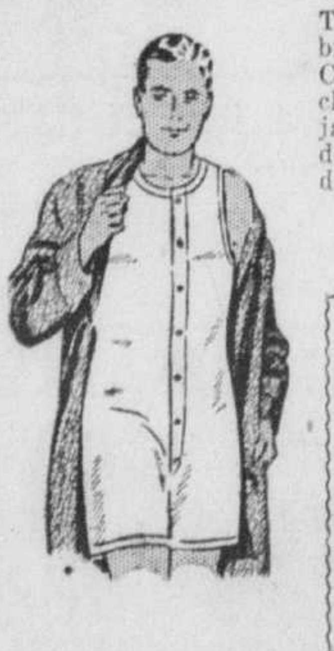

Tricot plus léger en rayon en balbriggan aussi tricot de coton. Combinaisons avec ou sans manches, aussi à manches courtes et jambes courtes et le populaire modèle athlétique. Tailles: 34 à 44 dans le lot.

Venez ou téléphonez: PLateau 5151 — local 202

1,000 CRAVATES

pour porter avec la tenue d'été mercredi seulement

Ayez toujours une cravate fraîche... pour cela achetez ces modèles à la douzaine... belle qualité de tissu aux dessins et coloris pour l'été.

3 pour $1

DUPUIS — rez-de-chaussée (Ste-Catherine)

VOYEZ NOS AUTRES SPÉCIAUX PAGE 27

Dupuis Frères LIMITÉE

ALBERT DUPUIS, président
A.-J. DUGAL, v.-p. et dir.-gér. ARMAND DUPUIS, sec.-trés.